ЯК АТРЫМАЦЬ КРЭДЫТ НА ЖЫЛЛЁ 4

ТАЯМНІЦА НЕДАПІСАНЫХ КНІГ 19

Выдаецца з 9 жніўня 1917 г.

Родная газета на роднай мове

ЗВЯЗДА

9 КРАСАВІКА 2021 г.
ПЯТНІЦА
№ 66 (29435)

МЯСЦОВАЕ САМАКІРАВАННЕ
+TV ПРАГРАМА

ЦЫТАТА ДНЯ

Ігар СЕРГЕЕНКА, кіраўнік Адміністрацыі Прэзідэнта:

«Многія з пенсіянераў сёння ўносяць пасільны ўклад у развіццё эканомікі краіны. З 2,5 млн пенсіянераў 500 тысяч працуюць. Але яшчэ большая адказнасць ляжыць на вас у плане выхаваўчай функцыі. Цвёрдая грамадзянская пазіцыя, адказнасць, мудрасць робяць вас не толькі захавальнікамі найважнейшых традыцый, але і незаменнымі ўдзельнікамі далейшага дзяржаўнага будаўніцтва».

Ударнік малочнага цэха

Фота Анатоля КЛЕШЧУКА.

У адкрытым акцыянерным таварыстве «Свярдлоўскі» Жлобінскага раёна на малочнатаварных фермах працуюць некалькі мужчын-дояраў, і адзін з іх — Мікалай ГАПОНАЎ *(на фота)*, які па праве лічыцца адным з найлепшых спецыялістаў. Па-першае, Мікалай Вячаслававіч у сваёй справе трымае высокую планку прафесіянала і дасягае рэкордных надояў, а па-другое, ферма, дзе ён працуе, хоць і не сучасная, не абсталяваная па апошнім слове тэхнікі, але, тым не менш, здае малако экстра-класа, якое ідзе на прыгатаванне элітных сыроў і дзіцячага харчавання.

КОРАТКА

- **Пошукавікі ў Беларусі знайшлі летась астанкі 878 байцоў.**
- Кабінет камп'ютарнай тамаграфіі адкрылі ў Калінкавіцкай ЦРБ.
- **З лясоў за I квартал вывезлі каля 450 кубаметраў смецця.**
- Беларускі сэрвіс на аснове нейрасеткі дазваляе выяўляць бессімптомную пнеўманію.
- **«Белавія» атрымала новы самалёт Boeing 737-8.**

- На падтрымку ветэранскіх арганізацый запланавана накіраваць да 2026 года больш за Br13 млн.
- **Вакцынаваным замежнікам з 8 красавіка дазволена наведваць сваякоў у Ізраілі.**

ISSN 1990 — 763X

На слыху

УКОЛ НАДЗЕІ

Прышчапіць ад каранавіруса плануецца 75 % насельніцтва

Вакцынацыя ад каранавіруснай інфекцыі паступова пашыраецца і ахоплівае ўсё больш катэгорый насельніцтва. Хтосьці ўжо зрабіў прышчэпку, іншыя запісаліся на яе, некаторыя яшчэ разважаюць над гэтым. Але ўсё больш відавочным становіцца адно: вярнуцца да ранейшага жыцця і гэтак жа свабодна, як і ў даковідныя часы, наведваць кафэ і рэстараны, канцэрты і спаборніцтвы, пажылых сваякоў, нарэшце, падарожнічаць можна будзе, толькі маючы прышчэпку ад каранавіруса. Пра тэмпы вакцынацыі, паказанні і проціпаказанні, у тым ліку для людзей сталага веку, пра тое, як зрабіць прышчэпку ў сельскай мясцовасці і чаму менавіта да сельскіх жыхароў будзе асаблівая ўвага эпідэміёлагаў Мінскай вобласці, расказала намеснік галоўнага ўрача Мінскага абласнога цэнтра гігіены, эпідэміялогіі і грамадскага здароўя Ірына МІЛАНОВІЧ.

— Ірына Уладзіміраўна, раскажыце, якімі тэмпамі ідзе вакцынацыя ў Мінскай вобласці?

— Вакцынацыя супраць каранавіруснай інфекцыі прадугледжвае ўвядзенне дзвюх доз вакцыны з інтэрвалам у тры-чатыры тыдні. Па стане на 7 красавіка першую прышчэпку зрабілі амаль 14 300 чалавек, у тым ліку больш за тры тысячы атрымалі ўжо дзве. У адпаведнасці з Нацыянальным планам мерапрыемстваў па вакцынацыі супраць COVID-19 на 2021—2022 гады, прадугледжана чатыры этапы. На першым прышчапляюцца медыцынскія і фармацэўтычныя работнікі, работнікі ўстаноў адукацыі і сацыяльнай сферы, асобы, якія пражываюць ва ўстановах з кругласутачным знаходжаннем. На наступным этапе падлягаюць вакцынацыі людзі, старэйшыя за 61 год, а таксама асобы, якія маюць хранічныя захворванні ці рызыку цяжкага цячэння каранавіруснай інфекцыі. На трэцім этапе будуць вакцынавацца людзі, у якіх па рабоце ёсць высокая рызыка заражэння: работнікі гандлю, сферы абслугоўвання, транспарту, камунальных службаў.

СТАР. 3

Кузня чэмпіёнаў

ЧАВУСКІЯ СТАРТЫ

Карэспандэнт «Звязды» паназірала за тым, як у невялікім райцэнтры рыхтуюць зорак біятлона

СТАР. 5

Збройнік Сяргей САПЕТАЎ выдае юным біятланістам спартыўную зброю.

З першых вуснаў

«Нам трэба свае магчымасці, жаданні аб'яднаць і зрабіць некалькі крокаў да цеснага супрацоўніцтва»

Прэзідэнт Беларусі Аляксандр Лукашэнка сустрэўся з паслом Індыі Сангітай Бахадур. Нагодай стала завяршэнне яе дыпламатычнай місіі ў нашай краіне.

Размову з кіраўніком Пасольства Індыі Прэзідэнт Беларусі пачаў з падзякі за работу, якую здзейсняла Сангіта Бахадур.

«Я паглядзеў: тавараабарот наш за 20 гадоў вырас у 10 разоў. Крыху больш за паўмільярда долараў — гэта годна, але недастаткова для нашых магчымасцяў. Мы можам больш, і вы гэта лепей мяне ведаеце», — сказаў Прэзідэнт.

Ён адзначыў: ведае, наколькі дыпламат «акуратна адносіцца да Беларусі і жадае супрацоўнічаць далей з нашай краінай». «Мне б вельмі хацелася, каб чалавек, які прыедзе сюды пасля вас, прыехаў з такім жа жаданнем выбудаваць добрыя і плённыя адносіны з Беларуссю, каб ён прасунуў тыя задумы, якія былі ў вас у адносінах паміж Беларуссю і Індыяй. А пачынанняў нямала. Ды і зроблена нямала», — канстатаваў Аляксандр Лукашэнка.

Фота БелТА.

Па словах кіраўніка краіны, за апошнія два дзесяцігоддзі бакі не толькі зразумелі, але і вывучылі магчымасці супрацоўніцтва. «Мабыць, настаў час, калі трэба заключаць канкрэтныя дагаворы і кантракты, ісці наперад у нашым супрацоўніцтве. Я мяркую, неабходны нейкі штуршок, стымул для таго, каб мы пачыналі практычна рэалізоўваць нашы задумы. Мяркую, добрым стымулам развіцця нашых адносін быў бы візіт Нарэндра Модзі (прэм'ер-міністр Індыі. — **«Зв.»**) у Беларусь», — лічыць Прэзідэнт.

Як ён дадаў, прэм'ер-міністр Індыі добра ведае, нават мае сяброўскія адносіны з ім. «Мне здаецца, яму трэба было б ужо пабываць у Беларусі. Яго афіцыйны візіт (мы яго прымем годна) стаў бы трыгерам у адносінах паміж нашымі краінамі ва ўсіх кірунках, — заявіў Аляксандр Лукашэнка. — Мяркую, надышоў той час, калі нам трэба свае магчымасці і жаданні аб'яднаць і зрабіць некалькі крокаў да шчыльнага супрацоўніцтва».

Сангіта Бахадур адзначыла, што для яе вялікі гонар быць запрошанай на сустрэчу, бо ведае: не ўсе паслы ўдастойваюцца аўдыенцыі з Аляксандрам Лукашэнкам.

Пасол Індыі адзначыла, што падзяляе пазіцыю Прэзідэнта Беларусі па ўсіх аспектах і кірунках адносін, якія ён акрэсліў. «За тры гады маёй кадэнцыі тут мы значна нарасцілі гандаль. Беларусь павялічыла сваю прысутнасць у Індыі, і, як я ўжо заўважыла міністру (маецца на ўвазе кіраўнік МЗС Уладзімір Макей. — **«Зв.»**), неабходна актывізаваць супрацоўніцтва паміж прыватнымі сектарамі Беларусі і Індыі», — звярнула ўвагу Сангіта Бахадур.

Яна адзначыла, што дзякуючы яе садзейнічанню індыйскія кампаніі пачалі купляць самазвалы «БелАЗ», сельскагаспадарчая прадукцыя з нашай краіны знаходзіць належнае месца на рынку гэтай усходняй краіны, запатрабаваны ў Індыі і паслугі беларускіх IT-кампаній.

Марыя ДАДАЛКА.

• У тэму

«Сёння мы працягваем развіваць нашы адносіны па ўсіх кірунках. У першую чаргу, гэта гандлёва-эканамічныя сувязі, палітычнае ўзаемадзеянне, працягваецца дыялог і кааперацыя на міжнародных пляцоўках», — заявіла журналістам па выніках аўдыенцыі Надзвычайны і Паўнамоцны Пасол Індыі ў Беларусі Сангіта Бахадур.

Паводле яе слоў, значнае месца ў інтэнсіфікацыі сувязяў краін мае нябачная дыпламатыя па лініі пасольстваў.

«Мы ўжо зрабілі шмат. За маю кадэнцыю тут мы змаглі значна нарасціць наш гандлёвы абарот амаль да 50 працэнтаў. Канешне, на гэтым не трэба спыняцца. Наступным крокам можа стаць абмен візітамі высокага ўзроўню. Не трэба забываць, што сёння Індыя яшчэ перажывае наступствы пандэміі, таму не адбыліся высокапастаўленыя візіты, якія планаваліся ў мінулым годзе», — сказала дыпламат.

Сангіта Бахадур заўважыла, што дыялог на высокім узроўні можа працягнуцца сёлета або ў пачатку будучага года.

У цэнтры ўвагі

АКЦЭНТ НА ЗАПАТРАБАВАНАСЦЬ

Наталля Качанава і Васіль Герасімаў правялі нараду па пытаннях развіцця ААТ «Камволь»

Старшыня Савета Рэспублікі Наталля КАЧАНАВА разам з кіраўніком Камітэта дзяржаўнага кантролю Васілём ГЕРАСІМАВЫМ наведалі Мінскі камвольны камбінат.

Мэты сустрэчы з прадстаўнікамі кіраўніцтва і працоўнага калектыву аднаго з буйных беларускіх прадпрыемстваў лёгкай і тэкстыльнай прамысловасці краіны і СНД Наталля Качанава патлумачыла неабходнасцю прааналізаваць на месцы ход выканання даручэнняў кіраўніка дзяржавы па ААТ «Камволь». А таксама паглядзець, як выконваецца бізнес-план па яго развіцці, абмеркаваць і знайсці шляхі ліквідацыі «вузкіх» месцаў, выпраўлення недахопаў і праблем, якія стаяць перад камбінатам. У прыватнасці, наколькі рацыянальна і з карысцю для эканомікі задзейнічаны свабодныя вытворчыя плошчы.

Таму Наталля Качанава адразу прапанавала гутарыць адкрыта і шчыра, без справаздач і рапартаў, а спыніцца на нявырашаных пытаннях. Спікер верхняй палаты парламента падкрэсліла, што «мы прыехалі, каб разабрацца і падставіць плячо там, дзе ёсць магчымасць». Бо сёння стаіць задача не толькі выпускаць сучасную, прывабную і канкурэнтаздольную прадукцыю ў дастатковых аб'ёмах, але і па меры магчымасці наладзіць з тканін «Камволя» запатрабаваны ў краіне выпуск гатовых вырабаў: мужчынскае і жаночае адзенне, школьную форму і г. д. Для гэтага варта выкарыстоўваць усе магчымасці, адкрываць атэлье, фірмовыя крамы, шукаць іншыя формы рэалізацыі.

Як паведаміла журналістам **намеснік генеральнага дырэктара камбіната па камерцыйных пытаннях Юлія ГРЫНЧЫК,** па выніках мінулага года выраблена

Фота БелТА.

і рэалізавана прадукцыі амаль на 32 мільёны рублёў. Беларускія тканіны пастаўляюцца больш чым у 15 краін свету. Сярод асноўных традыцыйных рынкаў гэта ў першую чаргу Расійская Федэрацыя, а таксама Азербайджан, Казахстан, Арменія. Асаблівa перспектыўна выглядае ўзаемавыгаднае партнёрства. Асаблівa пасляхова гандаль ідзе за кошт расійскіх спажыўцоў. З імі наладжана ўзаемавыгаднае партнёрства. І невыпадкова ў першым квартале бягучага года рост паставак у Расію склаў 138 працэнтаў у параўнанні з аналагічным перыядам мінулага года. Ёсць цікавасць да прадукцыі камвольнага камбіната і ў краінах Еўрапейскага саюза і Блізкага Усходу, Саудаўскай Аравіі, Пакістана, Эміратаў.

Так, пэўныя здабыткі ў калектыву «Камволя» ёсць, але гэтага недастаткова. Сёння трэба няўхільна павышаць эфектыўнасць вытворчасці, лічыць старшыня Савета Рэспублікі, бо пасля завяршэння ў 2017 годзе маштабнай мадэрнізацыі прадпрыемства ёсць усе шанцы спадзявацца на раскрыццё значнага патэнцыялу прадпрыемства на больш высокім узроўні.

Наталля Качанава агледзела вытворчасць камбіната, пазнаёмілася з яго прадукцыяй, выказала шэраг рэкамендацый і прапаноў.

За гады існавання «Камволь» прайшоў праз розныя выпрабаванні. Нагадаем: будаўніцтва Мінскага камвольнага камбіната пачалося 70 гадоў назад, яшчэ ў 1951 годзе. У 1955 годзе запушчана першая вытворчасць. У 1966—1976 гадах адбылася рэканструкцыя камбіната. Цяпер з дапамогай дзяржавы камбінат атрымлівае новае дыханне.

Леанід ТУГАРЫН.

Ва ўрадзе

АД КРАНАЎШЧЫКА ДА МІНІСТРА

Прэм'ер-міністр уручыў медалі «За працоўныя заслугі» і аб'явіў Падзяку кіраўніка дзяржавы яшчэ 45 прадстаўнікам розных галін эканомікі краіны

Цырымонія праходзіла ў Палацы Рэспублікі ў панядзелак: медалі, кветкі, шампанскае. Гэтым разам іншыя людзі, новыя імёны, але такія ж урачыстасць, хвалявання, словы падзякі ад кіраўніка ўрада.

«Гэта вынік вашай адданасці сваёй справе, жыццёваму выбару, прафесійнаму прызнанню і роднай краіне, — звярнуўся да прысутных **прэм'ер-міністр Раман ГАЛОЎЧАНКА.** — Сваім прыкладам вы даказалі, наколькі важныя прафесіяналізм і грамадзянская пазіцыя кожнага чалавека ў развіцці рэспублікі».

Стаўленне да працы ўзнагароджаных — яркі арыенцір для маладога пакалення на тое, як можна і трэба рэалізаваць сябе, лічыць прэм'ер.

Гэтым разам асноўная колькасць дзяржаўных узнагарод была ўручана работнікам сельскай гаспадаркі: галоўным аграномам, жывёлаводам, трактарыстам, заатэхнікам.

«У Беларусі ствараюцца ўсе ўмовы для развіцця аграпрамысловага комплексу, — заявіў Раман Галоўчанка. — Надзейна забяспечана вашай працай харчовая бяспека нашай краіны, а экспарт сельскагаспадарчай прадукцыі — адзін з кірункаў, які найбольш расце і дае валютную выручку краіне».

Асабліва падзякаваў прэм'ер-міністр і прысутным работнікам прамысловасці, сярод якіх былі кранаўшчык, матальшчыца і прадзільшчыцы.

Раман Галоўчанка заўважыў, што, нягледзячы на крайне складаны мінулы год для машынабудаўнікоў, прыборабудаўнікоў усяго свету, у тым ліку і Беларусі, усе канвееры краіны працавалі, кантракты і абавязкі выконваліся.

«Год мінулы быў скончаны на пад'ёме, і гэты пад'ём працягваецца сёлета, — дадаў ён. — Усе абавязкі, якія прамысловцы прынялі на сябе ў першым квартале, выкананы. Гэта вельмі добры вынік».

Прэм'ер адзначыў і важную ролю менеджменту ў дасягненні пастаўленых задач. Сярод узнагароджаных шмат кіраўнікоў розных узроўняў: ад начальнікаў малочна-таварных ферм да міністра прамысловасці.

Кіраўнік урада падзякаваў усім і заклікаў не спыняцца на дасягнутым, дабівацца новых мэт на карысць развіцця Беларусі.

Вольга МЯДЗВЕДЗЕВА.

Блізкая ўлада

ВЫКАНКАМ У СУБОТУ ПРАЦУЕ

Практыка правядзення прамых ліній рэгіянальнай вертыкаллю працягваецца. Калі ў вас ёсць пытанні або праблемы, якія патрабуюць умяшання органаў улады, тэлефануйце.

Тэлефонныя лініі ў суботу, 10 красавіка, з 9.00 да 12.00 правядуць:

• першы намеснік старшыні Брэсцкага аблвыканкама Валерый Васілевіч РАБКАВЕЦ. Тэл. 8 016 221 31 21;

• першы намеснік старшыні Віцебскага аблвыканкама Алег Сяргеевіч МАЦКЕВІЧ. Тэл. 8 021 222 22 22;

• намеснік старшыні Гомельскага аблвыканкама Андрэй Анатолевіч БАРАНОЎСКІ. Тэл. 8 023 233 12 37;

• намеснік старшыні Гродзенскага аблвыканкама Віталь Іосіфавіч НЯВЕРА. Тэл. 8 015 273 56 44;

• намеснік старшыні Магілёўскага аблвыканкама Валерый Анатолевіч МАЛАШКА. Тэл. 8 022 250 18 69;

• кіраўнік спраў Мінскага аблвыканкама Уладзімір Аляксандравіч ГУРЫНОВІЧ. Тэл. 8 017 500 41 60;

• кіраўнік спраў Мінскага гарвыканкама Ганна Мар'яна МАТЭЛЬСКАЯ. Тэл. 8 017 222 44 44.

УКОЛ НАДЗЕІ

(Заканчэнне.
Пачатак на 1-й стар.)

Усе ахвотныя вакцынуюцца на чацвёртым этапе, калі з'явіцца дастатковая колькасць вакцыны. Мяркуецца, што яна будзе вырабляцца айчынным прадпрыемствам «Белмедпрэпараты». Стаіць задача прышчапіць не менш за 75 % насельніцтва: згодна з рэкамендацыямі Сусветнай арганізацыі аховы здароўя, менавіта столькі патрэбна для стварэння калектыўнага імунітэту.

Цяпер ідзе другі этап. У арганізацыях аховы здароўя на сваіх участках ведаюць пажылых пацыентаў і людзей з хранічнымі хваробамі, іх паступова запрашаюць на прышчэпкі. Таксама вядзецца запіс усіх ахвотных, хто жадае прышчапіцца.

— Вы сказалі пра людзей, старэйшых за 60 гадоў, якіх вакцынуюць цяпер. А ці могуць прышчапляцца людзі, старэйшыя за 80 ці 90 гадоў?

— Так, бо ўзроставага абмежавання для пажылых людзей няма. Катэгорыю старэйшых за 60 гадоў вылучылі асобна, бо, як правіла, у гэтых людзей ёсць хранічныя захворванні, камарбідныя паталогіі, у іх замаруджаны абменныя працэсы, і больш рызыкі, што каранавірусная інфекцыя будзе працякаць у цяжкай форме.

— Для прышчэпкі трэба абавязкова прыйсці ў паліклініку, паколькі вакцына патрабуе нізкіх тэмператур?

— Мяркую, што ў арганізацыях аховы здароўя будзе прадуманы алгарытм, які падыдзе для людзей сталага веку. У Еўропе прышчапляюць нават у гандлёвых цэнтрах. Так, расійская вакцына «Спадарожнік V» патрабуе тэмпературы мінус 18, а вось умовы захавання кітайскай вакцыны Vero Cell, якую ў нас таксама выкарыстоўваюць, — як і ў іншых імунабіялагічных прэпаратаў: ёй не патрэбны такія нізкія тэмпературы.

— Якая сітуацыя з вакцынай у раёнах Мінскай вобласці? Як можна запісацца на прышчэпку жыхарам райцэнтра ці сельскай мясцовасці?

— Вакцына супраць каранавіруснай інфекцыі маецца ў арганізацыях аховы здароўя ўсіх адміністрацыйных тэрыторый Мінскай вобласці. Запісацца можа любы ахвотны ва ўзросце старэй за 18 гадоў у амбулаторна-паліклінічнай арганізацыі па месцы жыхарства. Там жа неабходна ўдакладніць, дзе і калі можна зрабіць прышчэпку.

— Мяркуецца, што ў сельскую мясцовасць Мінскай вобласці разам з урачамі цяпер будуць выязджаць эпідэміёлагі...

— Яны будуць працаваць не толькі з выязнымі фельчарска-акушэрскімі пунктамі, але і самастойна ў планавым парадку выязджаць у сельскую мясцовасць. Мы прымеркавалі гэту работу да Сусветнага дня здароўя, які сёлета праходзіць пад дэвізам даступнасці медыцынскай дапамогі шырокім слаям насельніцтва. Вакцынацыя — адзін з відаў прафілактычнай дапамогі, якая таксама павінна быць шырока даступная. На сённяшні дзень важна данесці да людзей, наколькі неабходна рабіць прышчэпкі, якую ахову яны даюць непасрэдна таму, хто прышчапіўся, яго сям'і, блізкім, што азначае калектыўны імунітэт, калі людзі вакол цябе прышчэплены і не могуць быць крыніцай заражэння. У сельскіх рэгіёнах даступнасць інфармацыі меншая. Там пражываюць пераважна пажылыя людзі, не ўсе з іх могуць карыстацца сучаснымі сродкамі сувязі і інтэрнэтам. Нашы спецыялісты раскажуць, якая вакцына выкарыстоўваецца, пра яе перавагі, пакажанні і проціпаказанні, адкажуць на пытанні.

— Якія проціпаказанні ў прышчэпкі ад COVID-19?

— Гэта ўзрост да 18 гадоў, цяжарнасць і грудное кармленне, гіперадчувальнасць да якога-небудзь кампанента вакцыны, цяжкія алергічныя рэакцыі ў анамнезе. Вострыя інфекцыйныя захворванні і абвастрэнні хранічных хвароб з'яўляюцца часовымі проціпаказаннямі. Прышчэпку можна зрабіць праз 2—4 тыдні пасля выздараўлення ці рэмісіі.

— Ці трэба рыхтавацца да прышчэпкі?

— Па вялікім рахунку, так. Трэба ведаць і ўсведамляць, што апошнія 14 дзён у вас не павінна быць вострых рэспіраторных захворванняў і абвастрэння хранічных хвароб, у гэты час вы не кантактавалі з людзьмі, якія хварэюць на каранавірусную інфекцыю. Урач перад прышчэпкай вымярае тэмпературу, утрыманне кіслароду ў крыві, робіць агульны агляд, каб зразумець, ці дазваляе стан чалавека рабіць прышчэпку.

— Якія пабочныя рэакцыі могуць быць пасля прышчэпкі і як з імі спраўляцца?

— Пасля прышчэпкі можа назірацца грыпападобны сіндром: павышэнне тэмпературы (часам да 38-39 градусаў), мышачныя і суставныя болі, слабасць, галаўны боль. Пры неабходнасці рэкамендуецца прымаць гарачкапаніжальныя сродкі. Звычайна сімптомы праходзяць цягам 1-2 дзён. Калі высокая тэмпература трымаецца больш за суткі, варта звярнуцца да ўрача. Радзей адзначаюцца млоснасць, дыспепсія, зніжэнне апетыту, часам назіраецца павелічэнне рэгіянальных лімфавузлоў.

Маніторынг развіцця пабочных рэакцый пасля зробленых прафілактычных прышчэпак у Мінскай вобласці паказаў, што як на першую, так і на другую агульныя рэакцыі развіваліся ў 2,2 % прышчэпленых, мясцовыя рэакцыі — у 1,2 % прышчэпленых пасля першай прышчэпкі і ў 0,9 % прышчэпленых — пасля другой прышчэпкі. Пабочная рэакцыя можа развівацца на любую прышчэпку, і гэта нармальна. Яе наяўнасць (як мясцовай, так і агульнай) сведчыць пра імунны адказ арганізма на вакцыну. Дарэчы, я і сама зрабіла прышчэпку.

— Ці можна заразіцца каранавірусам пасля прышчэпкі?

— Прышчэпка не гарантуе на 100 %, што вы не заразіцеся каранавіруснай інфекцыяй. Узровень імуннага адказу ў кожнага чалавека свой. Але адназначна можна сказаць, што ў вакцынаваных рызыка захварэць у разы ніжэйшая, чым у тых, хто прышчэпкі не рабіў. Галоўная задача вакцынацыі — засцерагчы ад цяжкай формы хваробы і смяротна небяспечных ускладненняў. Фарміраванне калектыўнага імунітэту, у першую чаргу поствакцынальнага, дапаможа спыніць эпідэмію.

Алена КРАВЕЦ.

Надвор'е

У нядзелю будзе ўжо да 20 цяпла

Ну, безупынны халадзільнік. Менавіта так варта называць надвор'е на гэтым тыдні. А яно было сапраўды халодным — недзе на 2—4 градусы ніжэй за кліматычную норму. Але ў выхадныя сітуацыя ў атмасферы зменіцца. Паветраная маса пачне паступаць з паўднёвага захаду Еўропы, і пацяплее, паведамляюць спецыялісты Рэспубліканскага цэнтра гідраметэаралогіі, кантролю радыеактыўнага забруджвання і маніторынгу навакольнага асяроддзя Мінпрыроды.

У суботу будзе воблачна з праясненнямі, удзень месцамі па паўночным захадзе пройдуць кароткачасовыя дажджы. Вецер удзень парывісты, у асобных раёнах па паўночным захадзе краіны моцны парывісты. Уначы складзе ад мінус 2 градусаў да 4 цяпла. Удзень — ад плюс 9 градусаў да 16 цяпла. У нядзелю пераменная воблачнасць, месцамі па паўночным захадзе пройдуць кароткачасовыя дажджы. Вецер паўднёвы ўмераны, удзень парывісты. Тэмпература паветра ўначы складзе плюс 1—6 градусаў, а ў дзённыя гадзіны — да 14—20 цяпла.

Паводле папярэдніх прагнозаў айчынных сіноптыкаў, у першай палове наступнага тыдня захаваецца цёплае надвор'е з максімальнымі тэмпературамі каля 20 градусаў цяпла. У панядзелак — без ападкаў. Тэмпература паветра ўначы складзе ад нуля да плюс 7 градусаў. Удзень будзе ад плюс 13 градусаў да 20 цяпла. У аўторак месцамі пройдуць кароткачасовыя дажджы, магчымы навальніцы. Тэмпература паветра ўначы складзе плюс 2—9 градусаў. Удзень будзе плюс 11—18 градусаў, а па поўдні краіны — аж да 20 цяпла.

Электратранспарт

У сталіцы ўстанаўліваюць зарадныя комплексы, якім няма аналагаў у СНД

Дарэчы, з часам навінка «прапішацца» і ў рэгіёнах

А на дадзеным этапе 18 комплексаў па шэсць зарадных станцый у кожным устанаўлівае ў Мінску сетка ЭЗС Malanka. Кожная станцыя мае магутнасць 50 кВт, што дазваляе ўладальнікам электракараў папаўняць зарад на 30-40 кіламетраў усяго за 10 хвілін. Такія комплексы — ноу-хау беларускіх распрацоўшчыкаў.

Як вядома, на сакавік бягучага года ў Беларусі налічвалася больш за 2500 электрамабіляў. Папулярнасць экалагічнага транспарту працягвае расці. Па прагнозах спецыялістаў, сёлета іх колькасць павялічыцца ў тры разы — і перавысіць адзнаку ў 7500 штук.

Для таго каб кіроўцы электрамабіляў мелі магчымасць зараджацца хутка і зручна, гэтая сетка ЭЗС устанаўлівае новыя зарадныя комплексы, а таксама скарачае адлегласць паміж станцыямі. У студзені бягучага года Malanka ў Мінску пераадолела мяжу ў 300 станцый, да канца года ў сталіцы, на якую прыпадае львіная доля электрапарку краіны, з'явіцца яшчэ больш за 60 станцый. Сярод іх — электразарадныя комплексы на шэсць зарадных станцый.

У хуткім часе такія комплексы з'явяцца на вуліцах Камсамольскай, 34; Жыновіча, 7; Мірашнічэнкі, 3; праспекце Газеты «Звязда», 16.

Электразарадных комплексаў, дзе адначасова на «хуткіх» станцыях можа зараджацца шэсць электрамабіляў, няма ў ніводнай з краін СНД. Так, ва Украіне нядаўна прэзэнтавалі самы вялікі зарадны комплекс, які складаецца з чатырох зарадных станцый.

«Кожная станцыя на электразарадным комплексе мае магутнасць 50 кВт, што дазваляе зараджацца хутка. Мы ўстанаўліваем іх паблізу гандлёвых і адміністрацыйных цэнтраў, а таксама недалёка ад МКАД. Выбар месца ўстаноўкі невыпадковы. Электразарадныя комплексы дазваляюць аднachасова зараджаць некалькі электрамабіляў у месцах, дзе гэта неабходна», — кажа **намеснік дырэктара ВА «Беларуснафта» Андрэй КОЦІК.**

Сёлета першыя зарадныя комплексы да шасці зарадных станцый з'явяцца ва ўсіх абласных гарадах краіны, а адлегласць паміж суседнімі ЭЗС на трасах Malanka плануе скараціць да 80 км. Цяпер адлегласць паміж станцыямі складае 100—150 кіламетраў. У 2021 годзе кампаній Malanka распрацаваны план, згодна з якім на вядучых магістралях краіны будуць устаноўлены дадатковыя зарадныя слупкі. У Лагойскім, Барысаўскім, Лунінецкім раёнах, у раёне населенага пункта Краснае (Гомельская вобласць) з'явяцца зарадныя станцыі магутнасцю ад 150 да 180 кВт, здольныя цалкам зарадзіць батарэю электратранспарту за паўгадзіны.

«У 2022 годзе мы плануем запускаць пілотны комплекс з суперхуткай зарадкай, магутнасць адной станцыі — да 350 кВт, што дазволіць зарадзіць электрамабіль за дзесяць хвілін на 340 кіламетраў. Новыя зарадныя комплексы стануць свайго роду АЗС для электрамабіляў, паколькі час зарадкі на такіх комплексах будзе супастаўны з часам запраўкі аўтамабіляў бензінам. А з развіццём электратранспарту гэты час будзе яшчэ змяншацца», — падзяліўся планамі Андрэй Коцік.

Сяргей КУРКАЧ.

ШТО Ў СВЕЦЕ РОБІЦЦА

Падчас пагромаў у Белфасце пацярпелі дзясяткі чалавек

У сталіцы Паўночнай Ірландыі Белфасце ўжо некалькі начэй не сціхаюць беспарадкі, паведаміла The Washington Post. Па версіі сіл бяспекі, да пагромаў датычныя схільныя да гвалту групоўкі, лаяльныя да пратэстанцкай суполкі і замяшаныя ў гандлі наркотыкамі. Верагодная падстава паслужыла рашэнне пракуратуры не прыцягваць да адказнасці шэраг высокапастаўленых палітыкаў з каталіцкай праірландскай партыі Sinn Fein, якія ва ўмовах каранавірусных абмежаванняў наведалі пахаванне колішняга ўдзельніка Ірландскай рэспубліканскай арміі, які змагаўся за аддзяленне рэгіёна ад Злучанага Каралеўства. Акрамя таго, частка пратэстанцкай абшчыны незадаволена асаблівым статусам Паўночнай Ірландыі пасля выхаду Вялікабрытаніі са складу Еўрасаюза. Падчас беспарадкаў пацярпела больш за 40 паліцэйскіх. Па звестках улад, было здзейснена нападзенне на фатографа. Пагромшчыкі спалілі рэйсавы аўтобус. Паліцыя заклікала жыхароў устрымацца ад наведвання некалькіх раёнаў Белфаста.

МВФ падтрымаў ідэю аб увядзенні часовага «падатку для багатых»

Міжнародны валютны фонд падтрымаў ідэю прэзідэнта ЗША Джо Байдэна аб увядзенні часовай адзінай мінімальнай стаўкі карпаратыўнага падатку ва ўсім свеце, паведаміла Euronews. У арганізацыі заяўляюць, што кампаніі і забяспечаныя людзі, якія павялічылі капітал падчас пандэміі, могуць плаціць больш. У фондзе заклікаюць умацоўваць міжнароднае супрацоўніцтва з мэтай вытворчасці і распаўсюджвання вакцын ва ўсіх краінах. «Калі прагрэс у пытаннях вакцынацыі паскорыцца і вакцыны будуць даступны кожнаму, то фінансавыя, сацыяльныя і эканамічныя перавагі будуць велізарнымі. Вакцынацыя можа стаць самым выгадным укладаннем сродкаў у глабальны праект дзяржаўнага сектара», — заявіў дырэктар Дэпартамента бюджэтных пытанняў МВФ Вітор Гаспар. Між тым агульны суверэнны дзяржаўны доўг усіх краін набліжаецца да 100 % сусветнага ВУП. Міністры эканомікі і фінансаў і кіраўнікі цэнтрабанкаў краін G20 абвясцілі пашырэнне рэзерваў МВФ на 650 мільярдаў долараў у надзеі, што гэта дапаможа аднаўленню сусветнай эканомікі.

Кітай пачне будаўніцтва пятага касмадрома

Пяты касмадром будзе пабудаваны ў павеце Сяншань усходняй кітайскай правінцыі Чжэцзян. Аб гэтым паведамляецца на сайце правінцыйнай зоны свабоднага гандлю Нінбо. Тэндар на будаўніцтва стартавай пляцоўкі касмадрома, у які будуць уваходзіць камандны цэнтр і зборачна-выпрабавальны комплекс, выйграла інжынерная кампанія правінцыі. У рамках інфраструктурных планаў урада Чжэцзян на 2021—2025 гады Нінбо інвесціруе ў праект 20 мільярдаў юаняў ($3 млрд). Мяркуецца, што касмадром будзе здольны ажыццяўляць да 100 запускаў ракет у год. Паводле даных СМІ, Сяншань мае спрыяльную шырату для запуску ракет, параўнальную з мысам Канаверал, дзе знаходзіцца Касмічны цэнтр Кенэдзі (Фларыда, ЗША). Зараз у Кітаі чатыры касмадромы — тры на мацерыковай частцы і яшчэ адзін — на паўднёвым востраве Хайнань.

По палічках

«ХАЧУ КРЭДЫТ!»

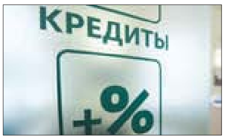

Хто, на што і на якіх умовах яго сёння можа атрымаць

З першых дзён лютага Беларусбанк аднавіў крэдытаванне куплі кватэр на другасным рынку жылля і ва ўжо здадзеных новабудоўлях. У той час працэнтная стаўка па ім была занадта высокая, нядаўна яе падкарэкціравалі і цяпер яна складае 20 % гадавых. На мой погляд, гэта занадта дорага. Прыкладна 15 гадоў таму я браў крэдыт на жыллё пад 13 % гадавых. Тады гэтыя лічбы мне здаваліся завоблачнымі. Цяпер я даплачваю той крэдыт, а штомесячны (аднолькавы) плацеж складае ўсяго 17 рублёў. Так што паспрабуем разабрацца — ці сапраўды гэта дорага, і якія ёсць нюансы.

На 6 % больш, чым год таму

Спачатку разбяромся з плюсамі гэтага банкаўскага прадукту. Крэдыт называецца «Іпатэка Экспрэс» на набыццё жылога памяшкання. Выдаецца ён на тэрмін да 20 гадоў і працэнтная стаўка цяпер складае 20 % гадавых. Сярод пераваг, агучаных фінансавым інстытутам, з'яўляецца хуткае прыняцце рашэння. Сапраўды, з часу падачы заяўкі на крэдыт да прыняцця банкам рашэння праходзіць не больш як адзін рабочы дзень. Асноўныя ўмовы выдзялення крэдыту выглядаюць такім чынам.

Крэдыт даецца на тэрмін да некалькіх дзясяткаў гадоў і толькі пад заклад набываемай кватэры, што па ўмовах падобна да класічнай іпатэкі. Сума крэдыту можа дасягаць да 100 % кошту набыцця жылога памяшкання, у межах плацежаздольнасці крэдытаатрымальніка, але...

Першапачаткова пры вызначэнні магчымай сумы крэдыту ўлічвалася толькі велічыня даходаў самога крэдытаатрымальніка, без магчымасці ўключаць даходы блізкіх сваякоў у сукупны даход. Эксперты банка ўбачылі, што дадзены аспект у значнай меры насцярожвае патэнцыйных кліентаў, і выправілі гэты пункт умоў.

Цяпер пры разліку агульнай сумы крэдыту магчымае ўключэнне ў сукупны даход крэдытаатрымальніка даходаў паручыцеляў — блізкіх сваякоў членаў сям'і кліента (мужа, жонкі, бацькоў, дзяцей, родных братоў і сясцёр мужа і жонкі, унукаў).

Да мінусаў варта аднесці тое, што рэальная стаўка крэдытавання павялічылася ў параўнанні з 2020 годам адразу на 6 %. А калі быць дакладнымі, стаўка па крэдыце фарміруецца па наступнай формуле: стаўка рэфінансавання Нацыянальнага банка Беларусі, павялічаная на 12,25 працэнтнага пункта. Памер стаўкі рэфінансавання ў Беларусі па стане на красавік 2021 года складае 7,75 %.

Прааналізаваўшы вышэйпрыведзеныя ўмовы, можна прыйсці да высновы, што ў параўнанні з мінулым годам умовы атрымання крэдыту на куплю кватэры на другасным рынку ўскладніліся. Фактычна так яно і ёсць: для кагосьці стане «непад'ёмнай» павялічаная стаўка крэдытавання, а хтосьці не зможа ўзяць патрэбную суму ў крэдыт з прычыны абмежаваных даходаў.

Затое паручыцелі непатрэбныя

У новай праграмы крэдытавання ёсць і сапраўды добрыя бакі. Па даных сектара іпатэчнага крэдытавання сталічнага агенцтва нерухомасці, другой па значнасці праблемай крэдытаатрымальнікаў выступае неабходнасць пошуку паручыцеляў. Трэба было шукаць такіх людзей, якія пагодзяцца ўзяць на сябе абавязацельствы па выплаце вашага крэдыту ў выпадку, калі вы самі з якіх-небудзь прычын гэтага зрабіць не зможаце. Далёка не кожны пагодзіцца ўзяць на сябе такую адказнасць. А як паказвае практыка, нават калі людзі згаджаюцца, то не заўсёды яны могуць падысці ў якасці паручыцеляў (па даходзе, узросце і гэтак далей).

Цяпер, па новых умовах крэдытавання, паручыцелі не патрабуюцца — таму што залогам забеспячэння крэдытных абавязацельстваў будзе выступаць сама кватэра. Менавіта гэтым і абумоўліваецца абмежаванне па будаўнічай гатоўнасці кватэр, на набыццё якіх можна ўзяць крэдыт, — яны ўсе павінны быць ужо ўведзеныя ў эксплуатацыю. Бо менавіта ў гэтым выпадку яны будуць выступаць у якасці гатовага аб'екта нерухомасці, які можна ўзяць у заклад крэдыту. І менавіта таму не дапускаецца ўзяцце крэдыту на куплю часткі (долі) кватэры — можна толькі на ўсё жылое памяшканне цалкам.

Узрост мае значэнне

Для набыцця іпатэчнага крэдыту падрыхтаваны своеасаблівыя патрабаванні да заяўнікаў. Па-першае, крэдыты выдаюцца дзеяздольным фізічным асобам (грамадзянам нашай краіны і замежным грамадзянам (асобам без грамадзянства), якія пастаянна пражываюць і маюць пастаянную крыніцу даходу ў Беларусі.

Ёсць некалькі нюансаў, што датычацца пажылых людзей. Кліентам банка, якія дасягнулі агульнаўстаноўленага пенсійнага ўзросту, крэдыты выдзяляюцца (пры прад'яўленні ў забеспячэнне выканання абавязацельстваў па крэдыце паручальніцтваў фізічных асоб з ліку членаў сям'і, блізкіх сваякоў, якія не дасягнулі агульнаўстаноўленага пенсійнага ўзросту) зыходзячы з памеру пенсіі або пры ажыццяўленні працоўнай дзейнасці — зыходзячы з памеру сярэднямесячнага даходу ад працоўнай дзейнасці за апошнія тры месяцы.

Калі казаць коратка і зразумела, то якраз у гэтым выпадку пенсіянерам проста неабходныя яшчэ і паручыцелі з ліку блізкіх сваякоў. А без іх ніяк.

Не купіць кватэру, а памяняць

Улічваючы нашы невялікія даходы, задаешся слушным пытаннем, а на каго разлічана гэтае іпатэчнае крэдытаванне? Аналітыкі адзначаюць, што кліенты праграмы ўжо знайшліся. Гэта тыя, каму патрэбна невялікая сума эквівалентам да 14 тысяч долараў. У гэтым выпадку сярэднямесячны даход крэдытаатрымальніка (пасля выплаты падаткаў і гэтак далей) павінен складаць каля 1250 рублёў.

У рэальнасці гэта занадта малая сума, каб купіць кватэру, лічаць эксперты. Але справа ў тым, што цяпер большасць кватэр купляецца наўзамен сваіх «старых» — напрыклад, у мэтах пашырэння жылплошчы (колькасці пакояў) або пераезду ў новабудоўлю. У падобных выпадках пакупнікам патрэбна не ўся сума, а толькі даплата да цаны прадаванай кватэры. І таму названай вышэй сумы крэдыту цалкам дастаткова для даплаты.

На сайце Беларусбанка ў графе «Іпатэка» ёсць паслуга «Калькулятар», якая ў аўтаматычным рэжыме разлічвае максімальны памер крэдыту пры зададзенай зарплаце. Я ўнёс туды прыкладны заробак (1 тысячу рублёў), іншыя даныя і атрымаў, што максімальны памер крэдыту ў мяне складае 32 804,55 рубля. А памеры штомесячнага плацяжу складуць 684 рублі. Працэнты за ўвесь перыяд карыстання крэдытам будуць удвая большыя, чым тая сума, якую я хачу ўзяць, — 70 529,78 рубля.

Атрымліваецца, што пры ўмове заробку ў 1000 рублёў максімальны крэдыт (паводле атрыманых даходаў) будзе складаць прыкладна 12 340 долараў. Мабыць, цалкам хопіць для пераезду з маёй двухпакаёвай кватэры ў больш прасторную трохпакаёвую. Толькі ці вартая новая кватэра такіх ахвяр?

Успомнілі пра сістэму будзберажэнняў

На думку аналітыкаў другаснага рынку нерухомасці, крэдыты на такіх умовах наўрад ці істотна ускалыхнуць актыўнасць патэнцыйных пакупнікоў, як гэта было ў 2017—2020 гадах.

У выніку сёлета доля пакупнікоў кватэр другаснага рынку з крэдытамі будзе на ўзроўні не большым за 6 %, у той час як сярэдні паказчык за 2020 год быў на ўзроўні 22 %, а за 2019 год — прыблізна 27 %. Пры гэтым у апошнім квартале мінулага года крэдыты на другасным рынку былі даступныя толькі па сістэме будзберажэнняў, калі для атрымання крэдыту спачатку неабходна было размясціць уклад у рамках сістэмы будаўнічых зберажэнняў Беларусбанка, а ўжо па заканчэнні ашчаднага этапу (не меншага за 19 месяцаў) можна было прэтэндаваць на атрыманне крэдыту. Менавіта таму доля пакупнікоў з крэдытам у канцы мінулага года была такой нязначнай.

Аднаўленне крэдытавання — гэта добра. Але высокія стаўкі і патрабаванні да даходу крэдытаатрымальнікаў значным чынам абмяжоўваюць даступнасць крэдытавання шырокаму колу пакупнікоў. А значыць, пакупніцкая актыўнасць на другасным рынку таго ж Мінска па-ранейшаму застанецца слабай, бо магчымасцяў купіць кватэру будзе па-ранейшаму няшмат.

Спажывецкі крэдыт можна ўзяць за гадзіну, вось толькі працэнты «кусаюцца»

Такіх крэдытаў цяпер мноства. Аўтакрэдыт, крэдыт на адпачынак, на халадзільнік, на пральную машыну, на мэблю, на ўсё, што пажадаеш. Мне на вочы трапіўся спажывецкі крэдыт «На асабістае» ад аднаго камерцыйнага банка. Ён выдаецца літаральна за гадзіну. Патрэбныя толькі пашпарт і даведка з работы. У дадзеным банку вам дадуць крэдыт да 10 тысяч рублёў без паручыцеляў. Праўда, працэнты за карыстанне такімі грашыма немаленькія — 24,99 %.

У жыцці ўсякае здараецца. Мае суседзі па пад'ездзе задумалі рамонт. Для поўнага шчасця не хапала пяці тысяч рублёў. Пайшлі ў найбліжэйшы банк. Дык вось, мінімальны тэрмін крэдыту «На асабістае» 6 месяцаў, з мінімальнай пераплатай 628 рублёў. Плаціць прыйдзецца ў месяц 938 рублёў, а значыць, даход сям'і павінен быць значна большы. Не атрымліваецца.

Можна ўзяць такі крэдыт на два гады і плаціць у месяц ужо толькі 321 рубель. Але ў гэтым выпадку агульная сума пераплат банку складзе 2 тысячы 705 рублёў. Вы хочаце дарыць такія грошы банку? Нездарма ж пра крэдыты кажуць: «Бярэш чужыя, аддаеш свае». Ды яшчэ і ў большым памеры.

Сяргей КУРКАЧ.

ТЕХНОБАНК

ОАО «Технобанк»
220002, Республика Беларусь, г. Минск, ул. Кропоткина, 44.
Телефон +375 17 283 15 10

Форма 1

БУХГАЛТЕРСКИЙ БАЛАНС на 1 апреля 2021 года

Наименование банка: ОАО «Технобанк»

(в тысячах белорусских рублей)

№ п/п	Наименование статьи	Символ	Пункт примечаний	2021 год	2020 год
1	2	3	4	5	6
1	**АКТИВЫ**				
2	Денежные средства	1101	3.1	90 434	76 216
3	Драгоценные металлы и драгоценные камни	1102	3.2	458	571
4	Средства в Национальном банке	1103	3.3	69 083	67 979
5	Средства в банках	1104	3.4	39 529	42 576
6	Ценные бумаги	1105	3.5	56 355	47 143
7	Кредиты клиентам	1106	3.6	372 510	383 303
8	Производные финансовые активы	1107		583	410
9	Долгосрочные финансовые вложения	1108	3.7	2	2
10	Основные средства и нематериальные активы	1109	3.8	24 091	24 086
11	Доходные вложения в материальные активы	1110	3.9	1 750	1 762
12	Имущество, предназначенное для продажи	1111	3.10	3 194	2 940
13	Отложенные налоговые активы	1112	3.11	38	65
14	Прочие активы	1113	3.12	5 295	5 364
15	**ИТОГО активы**	**11**		**663 322**	**652 417**
16	**ОБЯЗАТЕЛЬСТВА**				
17	Средства Национального банка	1201	3.13	4 064	-
18	Средства банков	1202	3.14	7 869	8 629
19	Средства клиентов	1203	3.15	520 616	516 596
20	Ценные бумаги банка	1204	3.16	32 356	32 091
21	Производные финансовые обязательства	1205		-	36
22	Отложенные налоговые обязательства	1206		-	-
23	Прочие обязательства	1207	3.17	10 317	12 072
24	**ВСЕГО обязательства**	**120**		**575 222**	**569 424**
25	**СОБСТВЕННЫЙ КАПИТАЛ**				
26	Уставный фонд	1211	3.18	11 463	11 463
27	Эмиссионный доход	1212		-	-
28	Резервный фонд	1213		9 039	8 506
29	Фонд переоценки статей баланса	1214	3.19	17 484	17 131
30	Накопленная прибыль	1215	3.20	50 114	45 893
31	**ВСЕГО собственный капитал**	**121**		**88 100**	**82 993**
32	**ИТОГО обязательства и собственный капитал**	**12**		**663 322**	**652 417**

Форма 2

ОТЧЕТ О ПРИБЫЛЯХ И УБЫТКАХ на 1 апреля 2021 г.

Наименование банка: ОАО «Технобанк»

(в тысячах белорусских рублей)

№ п/п	Наименование статьи	Символ	Пункт примечаний	2021 год	2020 год
1	**2**	**3**	**4**	**5**	**6**
1	Процентные доходы	2011		9 506	8 069
2	Процентные расходы	2012		3 806	3 219
3	**Чистые процентные доходы**	**201**	**4.1**	**5 700**	**4 850**
4	Комиссионные доходы	2021		9 880	7 278
5	Комиссионные расходы	2022		5 218	3 506
6	**Чистые комиссионные доходы**	**202**	**4.2**	**4 662**	**3 772**
7	Чистый доход по операциям с драгоценными металлами и драгоценными камнями	203	4.3	16	110
8	Чистый доход по операциям с ценными бумагами	204	4.4	(178)	10
9	Чистый доход по операциям с иностранной валютой	205	4.5	6 101	9 009
10	Чистый доход по операциям с производными финансовыми инструментами	206	4.6	172	(44)
11	Чистые отчисления в резервы	207	4.7	322	4 214
12	Прочие доходы	208	4.8	584	1 607
13	Операционные расходы	209	4.9	10 185	10 322
14	Прочие расходы	210	4.10	563	572
15	Прибыль (убыток) до налогообложения	211		5 987	4 206
16	Расход (доход) по налогу на прибыль	212		1 240	882
17	**ПРИБЫЛЬ (УБЫТОК)**	**2**		**4 747**	**3 324**

Председатель Правления **Д.Ю.Грузицкий**

И.о. главного бухгалтера **М.Д.Давидович**

Дата подписания: 05 апреля 2021 г.

Данная отчетность размещена на странице интернет-сайта:
https://tb.by/about/bank/finance/

Лицензия на осуществление банковской деятельности № 11 от 31.12.2013 г.
УНП 100706562

ЧАВУСКІЯ СТАРТЫ

«Па якасці гэты спартыўны аб'ект стане другім пасля Раўбіч. З часам мы зможам праводзіць тут спаборніцтвы рэспубліканскага і нават міжнароднага ўзроўню», — паабяцаў міністр спорту і турызму Сяргей Кавальчук на адкрыцці біятлоннай базы ў Чавусах у жніўні мінулага года. Яна пабудавана пры раённай спецыялізаванай дзіцяча-юнацкай школе алімпійскага рэзерву, якая лічыцца ў краіне адной з наймацнейшых па падрыхтоўцы біятланістаў. Адна з выхаванак гэтай школы — маладая зорка беларускага біятлона Дзінара Алімбекава. Не так даўно яна стала пераможцай этапу Кубка свету ў аўстрыйскім Хохфільцэне ў спрынце і сярэбраным прызёрам у гонцы пераследу. Тут, у Чавусах, стартавалі ў вялікі спорт сярэбраны прызёр Алімпійскіх гульняў у Ванкуверы Сяргей Новікаў, а таксама член нацыянальнай зборнай Рэспублікі Беларусь, удзельнік Алімпійскіх гульняў, чэмпіён Еўропы Раман Ялётнаў.

Алег САМСОНАЎ: «А гэта наша Дзінара».

Два ў адным

Мясціны тут шыкоўныя. Калісьці на гэтым месцы размяшчалася сядзіба графаў Талстых. Ад былой рэзідэнцыі засталіся некалькі ліп і рэшткі цаглянай клеці. Зараз месца на ўзвышшы над ракой Басяй займае Чавуская абласная школа са сваімі адміністрацыйнымі, жылымі, спартыўнымі, гаспадарчымі пабудовамі і нават сваёй кацельнай і лазнева-пральным комплексам. Лічы, аўтаномны спартыўны гарадок. Тут будучыя спартсмены і жывуць, і вучацца. Гэта адзіная агульнаадукацыйная школа ў краіне са спартыўнымі класамі па біятлоне і цяжкай атлетыцы. Узначальвае яе **Алег САМСОНАЎ, ураджэнец Чавус і біятланіст** (у 1990-я, калі пачаў займацца гэтым відам спорту, у райцэнтры ім захаплялася ўся моладзь). Дарэчы, працуе ён тут роўна 20 гадоў, апошнія восем — у якасці дырэктара. У агульнаадукацыйную са спецыялізаванымі спартыўнымі класамі ўстанова была рэарганізаваная ў 2014-м. Адпаведна, рэжым дня і заняткаў тут складзены з такім разлікам, каб дзеці маглі больш часу аддаваць трэніроўкам. У 8.20 — пачатак заняткаў, з 10.00 да 12.00 — першая трэніроўка, пасля полудзень, яшчэ два ўрокі, абед, зноў два ўрокі, і з 16.00 да 18.00 — другая трэніроўка. Плюс — пастаянныя зборы, спаборніцтвы. Ці стануць тутэйшыя дзеці ў будучыні фізікамі або матэматыкамі — пытанне спрэчнае. Але як мінімум настаўнікамі фізкультуры — дакладна.

— Высокага класа спартсменамі становяцца адзінкі, але, тым не менш, і астатнія звязваюць сваё жыццё са спортам, — кажа Алег Самсонаў. — Прафарыентацыя ў нас выразная. Нашы выпускнікі становяцца трэнерамі, настаўнікамі фізічнай культуры, ідуць у сілавыя структуры, там, дзе патрэбна сур'ёзная фізічная падрыхтоўка. Звычайныя дзеці не вытрымліваюць, а нашым там лёгка.

Тое, што такі рэжым правільны, згодны і **Аляксандр ДАРАФЕЕЎ, дырэктар чавускай СДЮШАР**, які адказвае за спартыўную падрыхтоўку гэтых вучняў.

— У нас займаюцца і гарадскія дзеці, якія замест дзвюх трэніровак паспяваюць толькі на адну, а то і зусім прапускаюць, — прыводзіць ён аргумент. — Дзеці, якія наведваюць абласную школу, на іх фоне на галаву мацнейшыя. Хоць займацца пачынаюць аднолькава.

Усяго ў школе вучыцца 108 дзяцей з усіх раёнаў Магілёўскай, Гомельскай, Мінскай абласцей. Гэта падлеткі, якія прайшлі жорсткі адбор трэнерамі-выкладчыкамі і атрымалі шанц стаць чэмпіёнамі. Акцэнт на спорт у гэтай установе быў заўсёды, нават да таго, як яна стала спецыялізаванай. Але такіх умоў, як цяпер, раней не было.

— Усё змянілася дзякуючы нашым дзецям, — кажа Алег Самсонаў. — Яны дабіліся вышынь на міжнародным узроўні, і на нас звярнулі ўвагу. У выніку з'явілася і лыжаролерная траса, рэканструявана зала цяжкай атлетыкі. Цяжкаатлетаў, дарэчы, падтрымлівае Мытны камітэт, які курыруе гэты кірунак. Яны мадэрнізавалі залу, купілі інвентар, абсталяванне.

Бацькі бачылі Дзінару музыкантам

Школа, дзе будучыя спартсмены грызуць граніт ведаў, на першы погляд мала чым адрозніваецца ад звычайнай, — тыя ж сэнсарныя панэлі, інтэрактыўныя дошкі, камп'ютары. Вось толькі ў калідорах — вялікая колькасць спартыўных кубкаў і фота дзяцей у спартыўнай форме. Сярод іх — вельмі перспектыўны біятланіст Аляксандр Петухоў, які цяпер уваходзіць у спісачны склад зборнай Рэспублікі Беларусь, прызёр рэспубліканскіх спаборніцтваў на дарослым чэмпіянаце па цяжкай атлетыцы Галіна Галаўнёва. Зараз яна вучыцца ў Бабруйскім вучылішчы алімпійскага рэзерву. Будучыя зоркі беларускага біятлона, якіх тут называюць вельмі перспектыўнымі, Алеся Асіпенка і Анастасія Зайцава — неаднаразовыя пераможцы рэспубліканскіх спаборніцтваў па біятлоне. Тут жа — цяжкаатлеты: Ягор Трусевіч, пераможца абласных і рэспубліканскіх спаборніцтваў.

— Пазнаеце? Вунь наша Дзінара, — паказвае на фота Алег Самсонаў. — Гэты здымак зроблены ў 2009 годзе. Родам яна з вёсачкі, што за кіламетраў 10 ад Чавус. Трэнер Андрэй Іваноў заўважыў яе, калі Дзінара займалася на аддзяленні лыжных гонак. Ён яшчэ тады сказаў, што гэта будучая алімпійская чэмпіёнка. Ледзь угаварылі бацькоў аддаць дзяўчынку ў біятлон. Яны бачылі Дзінару музыкантам. Дзяўчынка была ўсебакова развітая, прымала актыўны ўдзел і ў грамадскім жыцці, і ў школьных мерапрыемствах. У 2010-м, пасля васьмі класаў, пайшла вучыцца ў Магілёўскае вучылішча алімпійскага рэзерву. А ў 2018-м стала алімпійскай чэмпіёнкай.

Жыццё па распарадку

89 дзяцей са 108, якія вучацца ў спецыялізаванай спартыўнай школе, жывуць у інтэрнаце. Рэжым тут строгі. Пад'ём — у 7 гадзін раніцы, прыбіранне, прывядзенне сябе ў парадак, сняданак і — у школу да сама вечара. Затым — самападрыхтоўка да 19.00, вячэра, зноў работа над дамашнімі заданнямі на працягу гадзіны. На асабістыя справы адведзена ўсяго 40 хвілін. Гэта на тэлефоны, перапіскі, сацсеткі. А ў 21.00 адбой. Больш дарослыя маюць магчымасць яшчэ гадзіну пазаймацца, але ў 22.00 усе ўжо павінны спаць. За гэтым сочаць і настаўнікі, і выхавальнікі.

Жывуць будучыя спартсмены аскетычна. У пакоях — нічога лішняга: стол, некалькі крэслаў, тумбачка, ложак, шафа. Тэлевізар — толькі ў пакоі адпачынку. Тэарэтычна ў будучых спартсменаў на яго няма і часу. Пакой № 10, дзе жыла Дзінара Алімбекава, нічым не адрозніваецца ад астатніх: невялікае памяшканне на чатыры ложкі. Так што ніякіх цяплічных умоў. Адно толькі і зачароўвае, што від з вокнаў.

Тэрыторыя вакол вельмі маляўнічая. У спадчыну ад дома-інтэрната засталося некалькі будынкаў, якія цяпер прыстасаваны пад гаспадарчыя аб'екты. У адным з іх раней была цяжкаатлетычная зала, але з уводам новага спартыўнага комплексу патрэба ў ёй адпала. Цяпер тут захоўваецца запасны спартыўны інвентар. Алег Самсонаў з павагай згадвае канадскіх спонсараў, якія дапамагалі палепшыць базу. У гонар аднаго з іх, найбольш руплівага — Дэвіда Кэмбэла, ён нават паклапаціўся ўстанавіць памятны знак. Самы стары будынак — 1946 года пабудовы. Калі быў дзіцячы дом, тут жылі дзеці. Потым яго абсталявалі пад хакейную распранальню. Выхаванцы чавускай школы-інтэрната ўваходзілі ў каманду «Метэор», якая ўдзельнічала ў хакейным турніры «Залатая шайба» на прызы Прэзідэнта Рэспублікі Беларусь. У 2014-м яны занялі прызавое месца ў сваёй падгрупе на абласных спаборніцтвах. Для падтрымання дзяцей у спартыўнай форме спонсары дапамаглі пабудаваць на тэрыторыі абласной школы хакейную каробку. Наогул, вакол школы шмат плоскасных збудаванняў: пляцоўкі для міні-футбола, стрытбола.

А яшчэ проста пад школьнымі вокнамі размясціліся цяпліцы. На 12 гектарах растуць бульба, памідоры, агуркі, морква, буракі. Ёсць два яблыневыя сады. А таксама — невялікі птушнік, дзе кожны дзень нясушкі выдаюць па 50-60 яек.

— Раней у нас і свінні былі, але на ўсё не хапае часу, — усміхаецца дырэктар. — Гаспадаркай займаюцца ў асноўным настаўнікі і тэхнічны персанал.

Крутыя горкі

Летась побач з абласной школай з'явіўся новы спартыўны аб'ект з лыжаролернай трасай (максімальная вышыня пад'ёму 18 метраў), стрэльбішчам на 18 стралковых установак, трыбунамі на 500 гледачоў, трохпавярховым адміністрацыйна-бытавым будынкам з прэсцэнтрам, канферэнц-залай, трэнажоркай, боксамі для захоўвання і апрацоўкі зброі. Набыта сур'ёзная тэхніка для падтрымання трасы ў рабочай форме: той жа ратрак — трасаўкладчык, які каштуе сотні тысяч беларускіх рублёў.

— Раней мы нават і марыць не маглі, што ў нас будзе такая база, — прызнаецца **трэнер Віталь ЛЕГЧАНКА,** жыццё якога цалкам звязана з чавускай біятлоннай школай. — Але мы абагаўлялі нашых трэнераў Сяргея Кліманкова, Валянціна Новікава — бацьку алімпійскага прызёра Сяргея. Валянцін Фёдаравіч наогул, лічы, родапачальнік гэтага віду спорту ў Чавусах. За апошнія два гады тут кардынальна ўсё памянялася. Раней мы пайдня дабіраліся на стрэльбішчы. Шчыты пастаянна ламалі то людзі, то жывёлы. Зімой або вясной наогул было не даехаць. З сабой трэба везці шмат рознай амуніцыі — без машыны ніяк. А дарогі былі такія, што і машына не праедзе. Сёння ўсё на месцы: зброя, стрэльбішчы, лыжаролерка, распранальні. Узровень — не параўнаць. Цяпер і пушкі ёсць снег насыпаць, і ратрак, каб яго ўтрамбоўваць. Раней па ямках, калдобінах ездзілі. Зараз нават страшна падумаць. База стала сучаснай, і матывацыя дзяцей займацца гэтым відам спорту павысілася.

Трэнер Віталь ЛЕГЧАНКА: «Пра такія ўмовы мы і марыць не маглі».

Адзінае, пра што перажываюць трэнеры, — новая лыжаролерная траса не мае ніводнага роўнага ўчастка. Хоць бы кіламетр дадаць, марыць яны. Гэта ж зусім іншая спартыўная тэхніка. Быў выпадак, калі моцны выхаванец чавускай школы біятлона выехаў на спаборніцтвы ў Гомель. Усе разлічвалі на яго перамогу, а ён прайграў. Прааналізавалі і зразумелі, што ён не трэніраваўся на раўніне. А ў Гомелі траса была раўнінная.

Ці лёгка вырасціць чэмпіёна

Каля бокса, дзе захоўваецца зброя, знаёмлюся з юнымі біятланістамі. «Ну і хто твае куміры?» — пытаюся ў адной з іх. «Алімбекава, Сола, Кручынкіна, Міронава», — бойка пералічвае вядомыя прозвішчы дзевяцігадовая дзяўчынка. І, убачыўшы маю збянтэжанасць, з усмешкай дадае: «Я ж біятлон гляджу!» Дзяўчынку завуць Мілана Безукладнікава. Запомніце гэта імя на ўсялякі выпадак. Не выключана, што праз некалькі гадоў яно замільгае ў верхніх радках спартыўных табліц.

Сярод трэнерскага складу шмат моладзі. 21-гадовая спартсменка і трэнер Анастасія Шаманоўская нядаўна заняла на чэмпіянаце краіны трэцяе месца. Сама яна з Чавус. Згадвае, што прыйшла ў спорт, каб навучыцца страляць. А потым захапілася лыжамі і ўлюбілася ў біятлон. Цяпер трэніруе такіх жа, як яна, апантаных.

— Ёсць дзеці вельмі здольныя, — кажа яна. — Галоўнае, каб жаданне займацца ў іх не прапала. Гэта руплівая праца, і вельмі доўга прыходзіцца дабівацца вынікаў. Трэба цалкам прысвяціць сябе спорту. Пра яго трэба памятаць кожную хвіліну, нават дома, сачыць за сваім харчаваннем, лічыць калорыі, спаць не меней за 8 гадзін у суткі.

У кабінеце дырэктара СДЮШАР Аляксандра Дарафеева — кубкі на любы густ. І асабліва прэстыжныя са спартакіяд Рэспублікі Беларусь за летні і зімні біятлон, якія праводзіліся ў Наваполацку летась. Чавуская СДЮШАР у краіне самая моцная па выніках мінулага года.

— Мы маленькі раён, але можам ганарыцца, што тры нашы выхаванцы ўваходзяць у склад Нацыянальнай зборнай, трое былі на Алімпійскіх гульнях, з іх — два прызёры і алімпійская чэмпіёнка. І рыхтавалі мы іх без усякіх там умоў, — кажа Аляксандр Рыгоравіч. — Умовы даюць магчымасць лепш трэніравацца, але знайсці і падрыхтаваць чэмпіёна па-ранейшаму вельмі складана. Рассылаем лісты, ездзім на прагляды. Некаторых дзяцей яшчэ адпужвае тое, што прыйдзецца паставіць крыж на свабодзе. Гэта ж бясконцыя трэніроўкі: ні выхадных, ні канікул. У вялікім спорце рэжым яшчэ больш жорсткі. Дацягнуць да Нацыянальнай зборнай атрымліваецца не ў кожнага. Наша задача — «пераласціць» тысячы малых дзяцей і знайсці аднаго-двух таленавітых. А яшчэ — зацікавіць. Некаторым, акрамя камп'ютараў і інтэрнэту, нічога не трэба. Плюс стала больш хворых: скаліёзы, сэрца, зрок. Калі медыкі забракавалі, мы такіх дзяцей не бяром. Радуе толькі тое, што на фоне іншых дзіцяча-юнацкіх спартыўных школ мы трымаем даволі высокую планку. Ёсць нормы па перадачы юных спартсменаў у школы і вучылішчы алімпійскага рэзерву. І мы гэтыя нормы перавыконваем у два і болей разоў. На працягу года павінны падрыхтаваць трох першаразраднікаў або кандыдатаў у майстры спорту (КМС). Летась мы аднымі КМС план перавыканалі. І гэта пры тым, што ў іншых абласцях ёсць вельмі моцныя спартыўныя школы. Прыпыняцца нельга. У спорце галоўнае — не збавіць тэмпу.

Нэлі ЗІГУЛЯ, фота аўтара.
г. Чавусы.

Будучыя чэмпіёнкі адпрацоўваюць стральбу.

(Заканчэнне. Пачатак на 1-й стар.)

Вясновая зеляніна: прыхаваная пагроза

Як засцерагчы сябе ад нітратаў?

Пасля доўгай халоднай зімы вельмі хочацца папоўніць вітамінны запас — і не з дапамогай «вітамінак» без смаку, а пахрумсцець свежым зялёным салацікам. Ды і медыкі раяць налягаць на вясновую зеляніну. Вось толькі замест чаканай карысці ядомыя травы могуць нанесці здароўю сур'ёзную шкоду.

Справа ў тым, што зеляніна актыўна назапашвае ў сваім лісці нітраты (у якіх, як вядома, ні смаку, ні паху — адно негатыўнае ўздзеянне). Дык што ж рабіць гараджаніну? Адмовіцца ад вясновай зялёнай салаты? Вырошчваць цыбулю і пятрушку на падаконніку? Або махнуць рукой на магчымыя наступствы і адправіцца на рынак па шпінат і рукалу?..

З ЧЫМ ІХ ЯДУЦЬ?

Нітраты — гэта солі азотнай кіслаты. Яны неабходныя раслінам для росту і развіцця. Уласна кажучы, нітраты прысутнічаюць у сілкаванні любой расліны. Гэта натуральны складнік раслінных прадуктаў. Казаць аб небяспецы варта, калі ўзровень нітратаў перавышае норму.

Беларускія кроп, пятрушка, рукала і цыбуля выглядаюць цалкам канкурэнтаздольна.

— Нітраты выкарыстоўваюцца для ўгнаення глебы, каб паскорыць паспяванне гародніны і садавіны, атрымаць большы ўраджай, — гаворыць **Алена КРАСОЎСКАЯ, загадчык лабараторыі фізіка-хімічных даследаванняў Рэспубліканскага кантрольна-выпрабавальнага комплексу па якасці і бяспецы прадуктаў харчавання.** — Калі нітратаў паступае больш, чым расліна можа ператварыць у арганічныя злучэнні, то пачынаецца працэс назапашвання ў лісці, клубнях, пладах і караняплодах. Пры невялікім спажыванні нітратаў з ежай яны не назапашваюцца, лёгка і хутка выводзяцца з арганізма.

Калі пры вырошчванні раслін уносіцца занадта шмат угнаенняў, змяняецца біяхімічны склад ядомых раслін: рэзка скарачаецца колькасць вітамінаў і мікраэлементаў, і з карыснай раслінная ежа ператвараецца ў шкодную.

— Назапашванне нітратаў у раслінах залежыць ад комплексу прычын, — гаворыць спецыяліст. — Ад біялагічных асаблівасцяў саміх раслін і іх сартоў; ад узросту раслін (нітратаў больш у ранняй гародніне, чым у позняй); ад рэжыму мінеральнага харчавання раслін, ад фактараў навакольнага асяроддзя (тэмпературы, вільготнасці паветра, працягласці светлавога дня). Нармальная асветленасць раслін зніжае ўтрыманне нітратаў, таму ў цяплічных раслінах нітратаў больш.

НАКОЛЬКІ ГЭТА НЕБЯСПЕЧНА?

Гранічна дапушчальная норма нітратаў для дарослага чалавека — 5 мг на кілаграм вагі. Гэта досыць шмат, адзначаюць спецыялісты: каб атрымаць такую канцэнтрацыю, нітратную зеляніну трэба есці кілаграмамі. І ўсё ж небяспека ёсць.

— Пад уздзеяннем ферменту нітратрэдуктазы нітраты аднаўляюцца да нітрытаў, якія ўзаемадзейнічаюць з гемаглабінам крыві. У выніку ўтвараецца рэчыва метгемаглабін, які ўжо не здольны пераносіць кісларод. Таму парушаецца нармальнае дыханне клетак і тканак арганізма (тканкавая гіпаксія), у выніку чаго назапашваецца малочная кіслата, халестэрын і рэзка падае колькасць бялку, — расказвае суразмоўніца. — Нітраты спрыяюць развіццю патагеннай кішачнай мікрафлоры, якая выдзяляе ў арганізм чалавека таксіны, у выніку чаго адбываецца атручванне. Яны зніжаюць утрыманне вітамінаў у ежы, якія ўваходзяць у склад шматлікіх ферментаў, а праз іх уплываюць на ўсе віды абмену рэчываў. Пры працяглым паступленні нітратаў у арганізм чалавека памяншаецца колькасць ёду, што прыводзіць да павелічэння шчытападобнай залозы. Устаноўлена, што нітраты моцна ўплываюць на ўзнікненне ракавых пухлін у страўнікава-кішачным тракце чалавека.

Найбольшая колькасць нітратаў, нагадаем, змяшчаецца менавіта ў парніковай гародніне і садавіне, а таксама ў парніковай зеляніне — той, якую толькі і можна купіць вясной і на рынках, і ў крамах.

— У асноўным нітраты назапашваюцца ў каранях, караняплодах, сцёблах, чаранках і буйных жылках лісця, значна менш іх у пладах. З гародніны больш за ўсё нітратаў змяшчаецца ў салаце (асабліва цяплічнай), маладых кабачках, у рэдзьцы, пятрушцы, радысцы, бураках, ранняй капусце, кропе.

Чэмпіён па назапашванні нітратаў сярод «першых прывітанняў цёплага сезона» — ранняя парніковая радыска. Пры няправільным яе вырошчванні ўтрыманне шкодных азотных соляў у яе хрумсткай мякаці можа складаць больш за 70 %. Таксама лідзіруюць сярод зеляніны па схільнасці назапашваць нітраты пятрушка і сельдэрэй.

Зразумець на вока, які «кандыдат у салату» дастойны быць з'едзеным вамі, а які «перакормлены ўгнаеннямі», складана. Відавочна, напрыклад, што кроп у гэты час года, хутчэй за ўсё, будзе з тоненькім сцяблом і вясёленькага салатавага колеру, а не магутным, разлапістым, інтэнсіўна-зялёнага тону. Правіла такое: чым ярчэйшая афарбоўка маладой гародніны і зеляніны, тым большая верагоднасць, што яны «перакормленыя». У той жа час колер часта бывае проста прыкметай сорту. Словам, дакладна ўстанавіць, у норме або ў лішку нітраты ў зеляніне, можа толькі лабараторны аналіз.

— Выключана перавышэнне нормы, калі тавар прайшоў сертыфікацыю, — расказвае Алена Красоўская. — Гэта выпрабаванні па паказчыках якасці і бяспекі, у тым ліку і па ўтрыманні нітратаў, па выніках якіх афармляецца пратакол выпрабаванняў. Пры куплі гародніны і садавіны, асабліва на рынку, неабходна патрабаваць гэтыя дакументы ў прадаўцоў.

Таму спецыялісты раяць купляць зеляніну ва ўстаноўленых месцах — у крамах і на рынках.

МАЛАДЫЯ ДЫ РАННІЯ

Каб пагутарыць аб нітратах, а заадно прыцаніцца да маладой зеляніны, адпраўляемся на рынак «Новы Лебядзіны». Рынак узнік пару гадоў таму, калі частку тэрыторыі «Лебядзінага» аддалі пад забудову, а частку гандлёвых радоў, адпаведна, перанеслі ў вёску Табары. Мінчане так і не пратапталі «народную сцежку» на новы рынак. Пакупнікоў тут заўсёды менш, чым на Камароўцы або на «старым Лебядзіным». Затое і цэны меншыя. Напрыклад, на тую ж зеляніну.

— У нас танней, чым на Камароўцы: не па ўсіх пазіцыях, але па многіх, — кажа дзяўчына-прадавец аднаго з «зялёных» гандлёвых пунктаў.

Яе асартымент — толькі зеляніна: ад кропу-пятрушкі і розных відаў салаты да рукалы, мяты і чабору.

— Улетку толькі сваёй зялёнай гандлюем, а цяпер пакуль амаль усё імпартнае: Ізраіль, Італія, Іспанія. Крыху пазней будуць Азербайджан і Украіна. А потым і наша зеляніна падрасце.

Дарэчы, як расказалі спецыялісты Рэспубліканскага кантрольна-выпрабавальнага комплексу па якасці і бяспецы прадуктаў харчавання, зеляніна, гародніна і садавіна імпартуюцца ў Беларусь з больш чым 20 краін. Лідзіруючыя пазіцыі займаюць Іспанія, Нідэрланды, Польшча, Турцыя. Зеляніна, як і іншыя садавіна і гародніна, падлягае рэалізацыі на падставе дэкларацыі аб адпаведнасці, якую выдаюць пасля лабараторных даследаванняў па ўтрыманні нітратаў, пестыцыдаў, патагенных мікраарганізмаў, таксічных элементаў.

А вось Соф'я, прадавец з прылаўка па суседстве, гандлюе беларускай зелянінай ужо цяпер, хоць ёсць у яе ў асартыменце і «замежнікі». Сваю зеляніну суразмоўніца вырошчвае ў вёсцы Хацежына, пад Мінскам. Але пакуль не гандлюе ўласным ураджаем.

— Летам будзем прадаваць сваё, а пакуль закупляем.

У крамах зеляніна даражэйшая, чым на рынках.

На яе прылаўку няма размарыну або кінзы, але беларускія кроп-пятрушка і зялёная цыбуля — цалкам канкурэнтаздольнага выгляду.

— Кропчык і цыбуля па рублі, салата — рубель дваццаць, а будзеце браць вялікімі пучкамі, то за восем рублёў кілаграм аддам, — пералічвае яна. — А калі вам патрэбны «заморскія» травы, прайдзіце далей па гэтым радзе.

— А зеляніну тут правяраюць на нітраты?

— Вядома! Кожны тыдзень праводзяцца праверкі: на кожным пункце прадаўцы здаюць узоры. Гэта ў дадатак да таго, што без санітарнай праверкі грузу ні адна грузавая машына на рынак не заедзе.

— Першую зеляніну лепш браць беларускую або імпартную?

— Вы ведаеце, часам нашаму вытворцу складана давяраць. Нават калі (да прыкладу) пачынаюцца першыя агуркі — яны ж часам бываюць не зялёныя, а блакітнаватыя нейкія — так іх «захімічваюць»! Калі гаворка ідзе пра буйную вытворчасць — той жа «Мінскі цяплічны камбінат» ці буйныя гаспадаркі Брэсцкай вобласці, — там тэхнолагі працуюць і ўгнаенні сыплюць па норме. А што прыватнік насыпаў — хто яго ведае!

— А гараджане лічаць, што лепш у бабулі купляць, чым у краме...

— І дарэмна. Бабулі на гноі вырошчваюць: у многіх з іх проста няма грошай на добрыя азотныя ўгнаенні. А арганіка якраз і можа стаць прычынай назапашвання нітратаў у зеляніне і гародніне. Бывае, прыватнік і дарагія азотныя ўгнаенні сыпле на вочка. Зеляніна ў такога вырастае прыгожая, але «нітратная». Усё ад гаспадара залежыць. Калі гаспадар дасведчаны (вось у нас з мужам, напрыклад, вышэйшая аграномічная адукацыя), то яго прадукцыя будзе карыснай, а не шкоднай.

— А наогул людзі купляюць зеляніну?

— Зараз беларусы ўжо прывучыліся есці зеляніну, раней горш бралі. Але і прапанова стала большай, канкурэнцыя вышэйшай. Я дзесяць гадоў ужо зяленівам займаюся і не сказала б, што гэтай вясной продажы вышэйшыя або ніжэйшыя, чым пару гадоў таму.

— Ды не, менш сталі браць, — не згаджаецца Ганна, яшчэ адзін прадавец зеляніны. Яна гандлюе ўжо ўласным ураджаем. — Эканомяць усе, грошай у людзей менш. Бывае, цяпер бяруць кроп-пятрушку-цыбулю так, каб у агульнай складанасці 100 грамаў атрымалася — на рубель...

Вырошчвае зеляніну яе сям'я ў ацяпляемых парніках у Слуцкім раёне, а яна прадае на рынку.

— Кінза, шпінат, рукала — усё цяплічнае, наша, — распавядае Ганна. — Вось у вас у горадзе яшчэ толькі вясна наступіла, а мы ўжо ўсё пасадзілі. Шэсць парнікоў — шэсць «буржуек», і ў кожную печ трэба кожныя дзве гадзіны падкідваць кошык торфу.

Нягледзячы на запэўніванні прадаўцоў, на самай справе ў сярэднім па «Новым Лебядзіным» цэны на зеляніну аказаліся супастаўнымі з Камароўкай, а дзе-нідзе і вышэйшыя. Так, кроп-пятрушку-зялёную цыбулю тут прадаюць па рублі за 100 грамаў, але калі пучок буйны, скінуць да 80 капеек. Ліставая салата каштуе рубель 20 капеек за 100 грамаў, кінза — 2 рублі за тую ж колькасць, шпінат — 2,5, рукала — 2,5—3 рублі, базілік — 4 рублі, а радыска (ізраільская) — 3,5-4 рублі.

Для параўнання: на Камароўцы 100 грамаў зялёнай цыбулі можна купіць за 80 капеек, пятрушка і кроп абыдуцца ў той жа рубель, рукала — тыя ж 2,5 рубля і столькі ж каштуе 100 грамаў шпінату. Даражэйшыя на рынку ў цэнтры Мінска шалфей і базілік — 5 рублёў, а таксама ў сярэднім на 50 капеек даражэйшыя на Камароўцы размарын і чабор (4 рублі).

Ну, і цэны на зеляніну ў гіпермаркетах... Яны, дарэчы, ў разы вышэйшыя, чым на рынках: паўтара рубля за 100 грамаў зялёнай цыбулі, чатыры рублі 70 капеек за рукалу, тры — за 100 грамаў кропу або пятрушкі, пяць рублёў за шпінат і восем — за размарын.

Аляксандра АНЦЭЛЕВІЧ.
Фота аўтара.

ПРАВІЛЫ САЛАТЫ

Праверкі праверкамі, але пакупніку нялішне будзе ведаць, як засцерагчы сябе ад нітратаў.

✓ Перш за ўсё зеляніну варта трымаць толькі ў халадзільніку: у цяпле ўзровень нітратаў у лісці павышаецца.

✓ Свежую салату, запраўленую алеем ці смятанай, захоўваць не варта — лепш з'есці яе адразу пасля прыгатавання. Захоўванне салаты павышае ўтрыманне нітратаў у яе складовых частках.

✓ Выкарыстоўвайце ў ежу толькі лісце. Сцёблы ў большай ступені назапашваюць солі азотнай кіслаты.

✓ Лісце салаты перад ужываннем у ежу замачыце ў растворы харчовай соды (1 ст. л. на 1 л вады) на 30 хвілін і пазбавіцеся палавіны нітратаў, што знаходзіцца ў ім. Пасля «содавай ванны» лісцікі прамыйце пад праточнай вадой.

✓ Іншую зеляніну 10 хвілін вымочваюць у дзесяціпрацэнтным растворы паваранай солі. І таксама апалоскваюць чыстай праточнай вадой перад ежай.

МЯСЦОВАЕ САМАКІРАВАННЕ

9 красавіка 2021 г. № 13 (598)

Штотыднёвы дадатак газеты ЗВЯЗДА

ГАЗЕТА ДЛЯ ВЫБАРШЧЫКАЎ І ДЭПУТАТАЎ МЯСЦОВЫХ САВЕТАЎ

КАРЫСНЫ ВОПЫТ

ВОСЬ ТАК У БАБРУЙСКУ ВЫХОЎВАЮЦЬ САПРАЎДНЫХ ПАТРЫЁТАЎ

bobrlife.by

Дэпутаты Палаты прадстаўнікоў азнаёміліся з вопытам арганізацыі работы тутэйшых устаноў адукацыі

«Бабруйск з'яўляецца адной з адукацыйных пляцовак, дзе на вельмі высокім узроўні пастаўлена і дашкольная, і сярэдняя, і сярэдняя спецыяльная адукацыя», — менавіта так выказаўся пра сістэму адукацыі горада на Бярэзіне дэпутат Палаты прадстаўнікоў Ігар МАРЗАЛЮК, пад кіраўніцтвам якога тут нядаўна прайшло выязное пасяджэнне Пастаяннай камісіі Палаты прадстаўнікоў па адукацыі, культуры і навуцы. Дэпутаты наведалі яслі — дзіцячы сад № 84 і школу № 34, якія адкрыліся зусім нядаўна. Па сутнасці, гэта своеасаблівыя эталоны сярод навучальных устаноў, што адпавядаюць усім патрабаванням.

Тут дзеці не сумуюць

У канцы мінулага года ў Сёмым мікрараёне Бабруйска адкрыліся сучасныя яслі — дзіцячы садок на 240 месцаў. Аб'ект звяртае на сябе ўвагу яшчэ знадворку. Вабяць пляцоўкі з яркім гульнявым і спартыўным абсталяваннем, прыгожыя альтанкі. У трохпавярховым корпусе казка працягваецца. Навучэнцы Бабруйскага мастацкага каледжа імя А. Ларына дапамаглі афарміць сцены ўстановы ў беларускіх матывах. Створаны добрыя ўмовы для выхавання гарманічнайва ўсіх адносінах асобы. Ёсць гімнастычная, спартыўная, музычная залы, нават басейн: вялікі, светлы, прасторны, са спецыяльным пад'ёмнікам для дзяцей з праблемамі апорна-рухальнага апарату. Пра такі дзіцячы садок для свайго малога марыць кожная маці.

— У нас выхоўваюцца дзеткі з двух гадоў да шасці, — удакладняе **загадчыца ясляў — дзіцячага сада № 84 Таццяна АРЦЮШЭНЯ.** — І ўсім тут камфортна.

Дэпутатаў дзеці сустракалі караваем, дэкламавалі ім вершы на беларускай мове. Потым дарослыя паказалі ўсю тутэйшую прыгажосць: утульныя групы для дзяцей, медыцынскі блок, суперсучасны харчовы блок з поўным наборам перадавога абсталявання: параканвектаматам, слайсерам, электраплітамі апошняга пакалення, электрапатэльняй, вялікім міксерам, якім можна хутка ўзбіць пюрэ.

Пакой для бяспекі — асаблівы гонар: абсталяваць яго дапамаглі супрацоўнікі МНС. Шафа — у выглядзе пажарнай машыны, ёсць нават спецадзенне для юных ратавальнікаў. Для прагляду карыснага матэрыялу ўстаноўлены спецыяльны экран. Ратавальнікі дэманструюць дзецям фільмы і слайды на тэму бяспекі. І робяць гэта нясумна. Таццяна Іванаўна адзначае, што пасля іх садка такія пакоі сталі з'яўляцца і ў іншых дашкольных установах, бо карысць ад іх сапраўды вялікая.

— Наша ўстанова своеасаблівая: з 240 дзяцей 211 — са шматдзетных сем'яў, — удакладняе Таццяна Арцюшэня. — І сярод персаналу многа шматдзетных мам. Працаваць з імі вельмі лёгка. Яны разумеюць адказнасць і ўлічваюць інтарэсы ўстановы.

Дарэчы, з верасня на базе садка будзе працаваць група для дзяцей з цяжкімі парушэннямі маўлення.

Запрашаем у лега-клас

Школа № 34, дзе таксама пабывалі дэпутаты, — адна з інавацыйных, пабудавана ўсяго два з паловай года назад. У класах — інтэрактыўныя дошкі, мультыборды. У вучняў — электронныя дзённікі і асабістыя карткі.

— Наша ўстанова ўнікальная, — кажа **дырэктар Ірына МАТУЗАВА.** — Тут вельмі добрая як вучэбная, так і спартыўная база. Класы абсталяваны ўсім неабходным, для першакласнікаў ёсць клас лега. Дзеці выкладваюць дэталі пэўнага колеру і такім чынам асвойваюць лік, чытанне. У маленькіх пераважае гульнявая дзейнасць, і канструктар дапамагае адаптавацца.

А яшчэ ў школе ёсць факультатыў па скрэтч-праграмаванні, які наведваюць дзеці пачынаючы з другога класа, і па робатапраграмаванні, дзе вучні з 3-4 класа вучацца праграмаваць аўтаматычныя прыстасаванні. Вельмі развіты экалагічны кірунак. Дзеці, у якіх да гэтага схільнасці, пачынаючы з чацвёртага класа наведваюць экацэнтр. У школе моцная спартыўная база, тут ёсць усё: ад скаладрома да суперсучасных залаў, аснашчаных спартыўным інвентаром і трэнажорамі. А яшчэ — 25-метровы басейн невялікай ёмістасці, дзе плаваюць малыя. Нядзіўна, што ў школе ёсць нават клас па плаванні. Так дзяцей матывуюць далучацца да алімпійскага руху. Для творчых асоб таксама ёсць умовы. Напрыклад, можна займацца харэаграфіяй або маляваннем. Магчымасцяў развіваць сябе шмат, і дзецям працей зрабіць правільны выбар.

(Заканчэнне на 18-й стар.)

АКТУАЛЬНА

ЗЯМЛЯ І ЗАКОН

ПАДЧАС выязнога пашыранага пасяджэння Пастаяннай камісіі Савета Рэспублікі па рэгіянальнай палітыцы і мясцовым самакіраванні разгарнулася дыскусія вакол новай рэдакцыі дзеючага закона «Аб геадэзічнай і картаграфічнай дзейнасці». Таксама было абмеркавана пытанне аб новых падыходах у рабоце са старымі і пустымі дамамі з улікам Указа Прэзідэнта «Аб адчужэнні жылых дамоў у сельскай мясцовасці і ўдасканаленні работы з пустымі дамамі».

З космасу відаць лепш

Пасяджэнне прайшло пад кіраўніцтвам **старшыні камісіі Міхаіла РУСАГА** ў аграгарадку Прылукі Мінскага раёна на базе дзяржаўнага прадпрыемства «БелПСХАГІ». Гэта прадпрыемства ўваходзіць у структуру Дзяржаўнага камітэта па маёмасці. У краіне яно безумоўны лідар у выкананні аэраздымачных работ, апрацоўцы лічбавых аэрафотаздымкаў, выкананні комплексных праектаў па землеўпарадкаванні, геадэзічным і картаграфічным забеспячэнні праектных і будаўнічых работ. Прадпрыемства мае сучаснае абсталяванне, тут працуюць кваліфікаваныя спецыялісты.

Але іх дзейнасць магла б быць больш эфектыўнай і выніковай, а значыць, і больш карыснай для эканомікі краіны. Як расказаў **намеснік старшыні Дзяржкамітэта Мікалай БАБЁР,** за апошнія гады назіраецца істотны прарыў у развіцці тэхналогій, якія выкарыстоўваюцца ў геадэзіі і картаграфіі. Наспеў час прывесці гэтыя змены ў адпаведнасць з нормамі заканадаўства. Напрыклад, развіццё спадарожнікавай сістэмы дакладнага пазіцыянавання не адлюстравана ў законе. А трэба. Увогуле, апошнія змены былі ўнесены яшчэ ў 2008 годзе.

Аб неабходнасці актуалізацыі і ўдасканалення палажэнняў закона выказваліся ўсе спецыялісты, якія маюць дачыненне да геадэзіі і картаграфіі.

Міхаіл Русы актыўна падтрымаў прапановы аб зменах у гэтым законе. Больш за тое, сенатар ініцыяваў запрашэнне да ўдзелу ў пасяджэнні камісіі кіраўнікоў шэрагу міністэрстваў і ведамстваў. У зале таксама прысутнічала і група рэктараў, прарэктараў і дэканаў ВНУ краіны.

Больш яснасці з пустымі дамамі

А вось да размовы па другім актуальным зямельным пытанні былі запрошаны старшыні абласных і Мінскага гарадскога Савета дэпутатаў, некаторых райсаветаў дэпутатаў. І невыпадкова. Разглядалася па-ранейшаму злабадзённая праблема — лёс кінутых, пустых і аварыйных дамоў. Любы старшыня сельсавета вам скажа, што пытанне кінутых дамоў не з прыемных, абавязкова паведаміць пра клопаты і галаўны боль, якое яно выклікае. Цяпер ёсць упэўненасць у тым, што новыя падыходы ў справе адчужэння жылых дамоў у сельскай мясцовасці і ўдасканаленне работы з пустымі дамамі дапамогуць у рэгіёнах вырашаць гэтыя праблемы хутчэй, а часам — яшчэ і на стадыі іх узнікнення.

Больш падрабязна пра новаўвядзенні ў гэтай сферы расказала **намеснік старшыні Дзяржаўнага камітэта па маёмасці Кацярына ЛУК'ЯНАВА.** Паводле яе слоў, вышэйзгаданы ўказ рэгулюе два блокі важных пытанняў.

Першы датычыцца сельскай мясцовасці і гарадоў раённага падпарадкавання. Цяпер там значна спрошчаны парадак адчужэння і продажу жылых дамоў, якія былі пабудаваны да 8 мая 2003 года. У асобных сітуацыях такія дамы могуць адчужацца нават і без наяўнасці адпаведных дакументаў. Ва ўласнасць дом пераходзіць з моманту заключэння дагавора куплі-продажу і занятыя зямельнага ўчастка. Новы гаспадар можа без абавязковай рэгістрацыі на працягу года займацца капітальным рамонтам дома, які ён набыў у перадаварыйным стане, апрацоўваць зямельны ўчастак, а дакументы афарміць пасля рэканструкцыі. Але, згодна з указам, прадаць дом па спрошчанай схеме дазваляецца толькі адзін раз.

Другі блок пытанняў звязаны з пустымі дамамі. Зараз, па звестках Дзяржаўнага камітэта па маёмасці, у краіне прыкладна сем тысяч пустых дамоў. Асабліва іх шмат у Гомельскай вобласці, крыху менш у астатніх рэгіёнах, але таксама дастаткова. Што рабіць з гэтай непрывабнай нерухомасцю? Сёння рэалізоўваецца адзіны падыход да так званых кінутых дамоў, спрошчаны механізм прызнання іх пустымі ці аварыйнымі. Выключна ў пэўных выпадках могуць зніжаць цэны на такія дамы ажно да адной базавай велічыні.

Цікавы момант. Сёння з'явілася магчымасць набыць грамадзяніну пусты дом з растэрміноўкай на тры гады, але толькі пры ўмове, што нерухомасць выстаўлена на продаж органам мясцовай улады. Таксама спрашчаецца працэдура зносу зусім трухлявых пабудоў, якія вось-вось абваляцца. Прычым гэта датычыцца і двухпавярховых аварыйных дамоў, што раней не віталася.

(Заканчэнне на 8-й стар.)

ДЗІЦЯЧЫ КВАРТАЛ, АДКРЫТЫ ДЫЯЛОГ І ЎШАНАВАННЕ ПАМЯЦІ

Старшыня профільнай камісіі Савета Рэспублікі Віктар Лісковіч здзейсніў рабочую паездку ў Брэст

СТАРШЫНЯ Пастаяннай камісіі Савета Рэспублікі па адукацыі, навуцы, культуры і сацыяльным развіцці, намеснік старшыні Нацыянальнай камісіі па правах дзіцяці Віктар ЛІСКОВІЧ правёў у Брэсцкім абласным выканаўчым камітэце прыём непаўналетніх і іх законных прадстаўнікоў у рамках дзейнасці профільнай нацыянальнай камісіі.

Карысны вопыт дзіцячага квартала

Парламентарый адказаў на пытанні, якія датычацца забеспячэння харчаваннем дзяцей, якія навучаюцца ва ўстановах адукацыі, іншых мер іх сацыяльнай абароны. Былі разгледжаны прапановы аб змяненні заканадаўства ў частцы функцыянавання дзіцячых дамоў сямейнага тыпу, правядзення рэспубліканскага фестывалю для папулярызацыі сямейных форм уладкавання дзяцей-сірот і дзяцей, якія засталіся без апекі бацькоў, а таксама меры па фарміраванні пазітыўнага грамадскага меркавання ў пытаннях выхавання дзяцей у сем'ях, паведамілі ў прэс-службе верхняй палаты парламента.

Бацька-выхавальнік Віталь Іваноў расказаў аб праекце «Дзіцячы квартал на Васняцова», які аб'ядноўвае пяць дзіцячых дамоў сямейнага тыпу Маскоўскага раёна Брэста. Разам з бацькамі-выхавальнікамі дзеці праводзяць розныя акцыі, удзельнічаюць у гарадскіх мерапрыемствах.

— На базе дзіцячага квартала можна зрабіць інавацыйную вучэбна-выхаваўчую пляцоўку, мы гатовы дзяліцца вопытам, — расказаў Віталь Іваноў. — Гэты праект як прыклад супрацоўніцтва дзіцячых дамоў можам паказаць на рэспубліканскім узроўні. Гатовыя правесці фестываль у мэтах папулярызацыі сямейных форм уладкавання.

Віктар Лісковіч падтрымаў ініцыятыву і агучыў магчымасць правядзення пасяджэння Прэзідыума Савета Рэспублікі на базе дзіцячага квартала ў Брэсце як дэманстрацыйнай мадэлі развіцця дзіцячых дамоў сямейнага тыпу.

— Усе пытанні, якія паступілі, будуць абагульнены і прадстаўлены ў Нацыянальную камісію па правах дзіцяці, перададзены ў Міністэрства адукацыі, іншыя рэспубліканскія органы дзяржкіравання. Будзем акумуляваць і выкарыстоўваць атрыманыя прапановы пры падрыхтоўцы законапраектаў, — адзначыў сенатар.

Падобныя сустрэчы намеснік старшыні Нацыянальнай камісіі па правах дзіцяці мае намер праводзіць рэгулярна, штомесяц выязджаючы ў рэгіёны. Наступны прыём непаўналетніх грамадзян і іх законных прадстаўнікоў плануецца правесці ў Гомелі.

Шчыра і адкрыта

Таксама падчас наведвання Брэста старшыня профільнай камісіі Савета Рэспублікі абмеркаваў актуальныя пытанні маладзёжнай палітыкі.

Ён правёў сустрэчу з членамі Маладзёжнага савета (парламента) пры Нацыянальным сходзе Рэспублікі Беларусь ад Брэсцкай вобласці і Маладзёжнага парламента пры Брэсцкім абласным Савеце дэпутатаў.

У фармаце адкрытага і шчырага дыялогу ўдзельнікі сустрэчы абмеркавалі актуальныя пытанні маладзёжнай палітыкі, удасканалення сістэмы рэгіянальнага развіцця, канцэпцыю прафесійнай арыентацыі і перспектывы кар'ернага росту таленавітай моладзі з улікам сучасных тэндэнцый рынку.

Актывісты Маладзёжнага парламента расказалі пра сваю дзейнасць на ўзроўні горада, раёна і вобласці, адзначылі важнасць узаемадзеяння з Саветамі дэпутатаў усіх узроўняў.

Адным з пунктаў наведвання сенатарам абласнога цэнтра стаў таксама мемарыяльны комплекс «Брэсцкая крэпасць-герой».

Разам з прадстаўнікамі Маладзёжнага парламента Брэсцкай вобласці парламентарый азнаёміўся з найбуйнейшым на постсавецкай прасторы помнікам мужнасці савецкага народа ў гады Вялікай Айчыннай вайны, дзе адбылася ўрачыстая цырымонія ўскладання вянкоў і кветак да Вечнага агню.

З вялікай цікавасцю маладыя людзі слухалі аповед пра бітвы доблесных салдат за Радзіму, за тое, каб іх нашчадкі жылі пад мірным небам. Маладыя людзі наведалі ўнікальны турыстычны аб'ект — музей гісторыі фартыфікацыі і ўзбраення «5 форт» і выставу ваеннай тэхнікі часоў Другой сусветнай вайны. Адной з асаблівасцяў гэтага музея з'яўляецца тое, што тут для агляду адкрыты абсалютна ўсе збудаванні форта, у тым ліку і падземныя калідоры.

Усе ўдзельнікі мерапрыемства атрымалі шмат эмоцый і ўражанняў, мелі магчымасць адчуць гонар за гераічнае мінулае сваёй Радзімы.

Як падкрэсліў Віктар Лісковіч, наведванне моладдзю месцаў баявой славы спрыяе фарміраванню ў яе грамадзянскасці і патрыятызму, нацыянальнай самасвядомасці, пачуцця любові і павагі да сваёй Радзімы, пачуцця гонару за дасягненні Рэспублікі Беларусь.

ЗЯМЛЯ І ЗАКОН

(Заканчэнне. Пачатак на 7-й стар.)

Прадугледжаны парадак дзеяння выканкамаў па выяўленні кінутых дамоў і ўключэнні іх у Адзіны рэестр пустых дамоў. Ён пачне дзейнічаць з 1 студзеня 2023 года і будзе ўяўляць сабой адкрытую адзіную базу даных. Там будзе акумулявацца і рэгулярна аднаўляцца інфармацыя па кожным такім аб'екце: месцазнаходжанне, фізічны стан ці ступень зношанасці, іншыя характарыстыкі. Кожны ахвотны можа пацікавіцца рэестрам у інтэрнэце.

Вядома, новыя падыходы дапамогуць мясцовым уладам вырашаць пытанні ў прававым полі з такімі дамамі, але ў той жа час дададуць дадатковых клопатаў. Аднак бясспрэчны плюс у тым, што сёння з'явілася больш яснасці і варыянтаў работы з пустымі дамамі. Ды пры гэтым кожны канкрэтны выпадак прыйдзецца разглядаць індывідуальна.

Леанід ЛАХМАНЕНКА,
Мінскі раён.

ПРЭФЕРЭНЦЫІ — ІНАВАЦЫЙНЫМ АБ'ЕКТАМ

СТАРШЫНЯ Пастаяннай камісіі Савета Рэспублікі па эканоміцы, бюджэце і фінансах Таццяна РУНЕЦ наведала таварыства з абмежаванай адказнасцю «Мінскі гарадскі тэхнапарк».

Падчас сустрэчы з кіраўніцтвам і працоўным калектывам парламентарый абмеркавала пытанні канстытуцыйнай рэформы і партыйнага будаўніцтва, павышэння ролі мясцовага кіравання і самакіравання, развіцця эканомікі, сацыяльнай сферы і маладзёжнай палітыкі, паведамілі ў прэс-службе верхняй палаты парламента.

Таксама сенатар азнаёмілася з дзейнасцю найбуйнейшага тэхнапарка краіны, пагутарыла з яго рэзідэнтамі, якіх налічваецца каля 40 прадпрыемстваў, расказала аб дзейнасці па ўдасканаленні заканадаўства ў частцы льгот і прэферэнцый суб'ектам інавацыйнай інфраструктуры.

ПА СУТНАСЦІ СПРАВЫ

Член Прэзідыума Савета Рэспублікі Міхаіл РУСЫ арганізаваў прамежкавы кантроль па зваротах грамадзян.

Па даручэнні Старшыні Савета Рэспублікі Наталлі Качанавай кіраўнік Пастаяннай камісіі Савета Рэспублікі па рэгіянальнай палітыцы і мясцовым самакіраванні арганізаваў кантроль па зваротах грамадзян з выездам на месца. У прыватнасці, у верхнюю палату парламента звярталіся жыхары аграгарадка Наваселле Мінскага раёна і мінчане. Высветліць, як ідзе вырашэнне праблем заяўнікаў, разам са старшынёй профільнай камісіі змаглі і старшыні Мінскага абласнога Савета дэпутатаў Наталля Якубіцкая, Мінскага гарадскога Савета дэпутатаў Андрэй Бугроў і іншыя зацікаўленыя службовыя асобы.

Як паведамілі ў профільнай камісіі, пытанні датычыліся парушэнняў, дапушчаных пры будаўніцтве жылога дома, а таксама капітальнага рамонту.

Удзельнікі камісійна ацанілі якасць будаўнічых і рамонтных работ. Усе ўзнятыя пытанні знаходзяцца на дадатковым кантролі.

НА КАНТРОЛІ

Член Прэзідыума Савета Рэспублікі Таццяна РУНЕЦ разгледзела калектыўны зварот з выездам на месца

Па даручэнні спікера Савета Рэспублікі Наталлі Качанавай старшыня Пастаяннай камісіі Савета Рэспублікі па эканоміцы, бюджэце і фінансах узяла пад асабісты кантроль разгляд калектыўнага звароту жыхароў дома № 80 па вуліцы Нёманская ў сталіцы. Парламентарый сумесна са старшынёй Мінскага гарадскога Савета дэпутатаў Андрэем Бугровым і прадстаўніком адміністрацыі Фрунзенскага раёна Мінска выехала на месца, каб азнаёміцца з незавершаным і незакансерваваным будаўнічым аб'ектам.

Як патлумачылі ў профільнай камісіі, збудаванне ўяўляе сабой нежылую частку шматпавярховага жылога дома з убудаванымі памяшканнямі грамадскага прызначэння і падземнай паркоўкай.

Натуральна, што недабудаваны і не здадзены ў эксплуатацыю камерцыйным забудоўшчыкам аб'ект дастаўляе шэраг незручнасцяў жыхарам дома і не дазваляе гарадскім службам добраўпарадкаваць прылеглую да будынка тэрыторыю.

У найбліжэйшы час у Савеце Рэспублікі пройдзе нарада з прадстаўнікамі Мінгарвыканкама, гарадскога Савета дэпутатаў і іншымі зацікаўленымі асобамі для прыняцця рашэння па праблемах, агучаных у звароце.

Пытанне знаходзіцца на кантролі ў Пастаяннай камісіі Савета Рэспублікі па эканоміцы, бюджэце і фінансах.

РЭКОРДНЫ АДБОР

Радыёконкурс «Маладыя таленты Беларусі» паставіў новы рэкорд у гісторыі свайго існавання. У ходзе адборачнага тура арганізатары праекта атрымалі больш за 630 заявак ад юных выканаўцаў з усёй краіны.

Як заўважыла аўтар і кіраўнік творчага спаборніцтва Тацццяна Якушава, гэтая лічба перавышае леташні вынік у паўтара раза. Традыцыйна найбольш заявак сабралі намінацыі «Эстрадны вакал» і «Інструментальная музыка».

— Верагодна, за перыяд вымушаных каранцінных абмежаванняў беларускія рабяты засумавалі па профільных конкурсах, дзе можна паказаць сваё ўмельства і атрымаць на гэта кампетэнтны водгук майстроў мастацтва. Наш праект — з'ява па-свойму ўнікальная для музычнага жыцця краіны, і мы рады, што нават

у фармаце дыстанцыйных праслухоўванняў ён штогод павялічвае ахоп і карыстаецца цікавасцю слухачоў. Да таго ж юбілейны конкурс сёлета прапаноўвае пашыраную колькасць намінацый — іх дзевяць па самых розных музычных напрамках, таму, думаю, кожны змог знайсці для сябе ідэальную катэгорыю. А наступнае слова — за экспертным журы, — адзначае Тацццяна Якушава.

Цяпер да 10 красавіка прафесійнае журы прагледзіць відэазапісы выступленняў усіх удзельнікаў (па ўмовах I тура гэта выкананне вакальнага ці інструментальнага твора беларускага аўтара) і вырашыць, хто з удзельнікаў пройдзе ў наступны тур творчага спаборніцтва ў сваёй катэгорыі. Нагадаем, ацэньваць майстэрства маладых выканаўцаў будуць вопытныя артысты эстрады і тэатра, кіраўнікі музычных калектываў, навуковыя супрацоўнікі профільных устаноў адукацыі. А ўзначальвае судзейскую калегію народны артыст Беларусі Леанід Захлеўны.

Сачыць за навінамі конкурсу «Маладыя таленты Беларусі» можна ў эфіры Першага нацыянальнага, на сайце www.radio1.by і ў Telegram-канале, а таксама ў інфармацыйных выпусках Агенцтва тэленавін Белтэлерадыёкампаніі.

Алена ДРАПКО.

ШАШКІ

(«Звязда») **Выпуск № 137**

Адбыўся чэмпіянат Мінскай вобласці па шашках-64 сярод мужчын і жанчын — індывідуальны па зроку. У мужчын перамог Аляксандр Кур'ян, у жанчын — Лясун Марыя (абодва — Барысаў).

№ 41

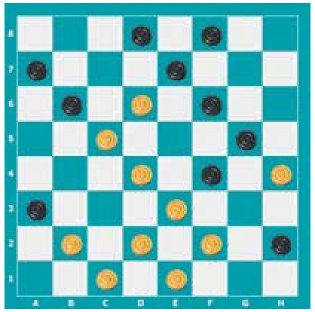

№ 41 Н. Захараў, у апрацоўцы вядучага аддзела.

Белыя простыя шашкі: c1, e1, b2, d2, f2, e3, d4, h4, c5, d6 (10)

Чорныя простыя шашкі: h2, a3, f4, g5, b6, f6, a7, e7, d8, f8 (10)

№ 42 Ю. Мурадаў (Барысаў)

Белыя простыя шашкі: c1, a3, f4, h4, c5, h6 (6)

Чорныя простыя шашкі: d2, f2, h2, e3, d4, g5, f6, a7, c7, e7 (10)

Гэтая пазіцыя 6х10 з'яўляецца нефарматнай і не адказвае правілам шашачнай кампазіцыі. Можна дадаць дзве шашкі белым і ўскладніць рашэнне на 1 ход, тады пазіцыя стане фарматнай. Легальнасць становішча ў кампазіцыі па шашках-64 даказваць неабавязкова.

№ 43

Белыя простыя шашкі: c1, a3, b4, f4, h4, a5, c5, h6 (8)

Чорныя простыя шашкі: d2, f2, h2, c3, e3, d4, g5, f6, a7, e7 (10)

Яшчэ некалькі кампазіцый складзена вядучым аддзела.

№ 44

Белыя простыя шашкі: h2, a3, c5, e5, d6 (5)

Чорныя простыя шашкі: g3, f4, g5, g7, f8 (5)

№ 45

Белыя простыя шашкі: b2, h2, d4, f4, e5, b6 (6)

Чорныя простыя шашкі: d2, g3, h4, f6, a7, e7, g7 (7)

№ 46

Белыя простыя шашкі: h2, a3, d4, c5 (4)

Чорныя простыя шашкі: g3, f4, g5, d6, e7, g7 (6)

№ 47

Белыя простыя шашкі: c1, d2, f4, h4, g5, d6 (6)

Чорныя простыя шашкі: a3, b4, c5, b6, h6, e7, f8 (7)

Ва ўсіх пазіцыях белыя пачынаюць і выйграюць. Прозвішчы чытачоў, якія дашлюць правільныя адказы, будуць апублікаваныя.

Анонс: з 8 да 18 красавіка ў Рэспубліканскім цэнтры алімпійскай падрыхтоўкі па шахматах і шашках (Мінск, вул. К. Маркса, 10) пройдуць чэмпіянаты Беларусі па шашках-100.

Праверце свае рашэнні:

Выпуск № 136. Ад 26.03.21.

№ 37 1.d2-c3? d4:b2 2.a3:c1 c5-b4 ! 3.a5:c3 e5-d4 4.c3:e5 e7-f6 5.g5:e7 f8:h2+

№ 38 1...e5-d4 ад пагрозы 2... f8-g7 3.h6:f8 d6-c5 няма паратунку. + С. Лойка (Украіна) памылкова лічыць, што пасля 4.f8:b4 a5:a1 5.g3-h4 белыя ўцякаюць на нічыю, але 5...dc3 6.db4 ac3+ і тры белыя шашкі адрэзаныя па двайніку, чацвёртая трапляе ў апазіцыю.

№ 39 3, 26, 8, 48, 46(40) 28(45) 50 + чорная простая «35» ліквідуе п/р: 3, 3-21, 16, 46 +

№ 40 1.43-38 5.62/19 — 2.26 32:34 2.09-03 13.84/23 — 5.61 29:38 3.47-42 38:47 4.03-26 47:20 5.26:05 15-20 6.05-32 20-24 7.32-38 +

Першыя дакладныя адказы даслалі С. Рашэцін (Ашмяны), В. Таўкачоў (в. Уздзевічы, Клімавіцкі р-н, Магілёўская вобл.), В. Дударэвіч (Брэсцкая вобл., Баранавіцкі р-н, в. Новая Мыш), Э. Дамброўскі, П. і В. Шульгі (усе — Мінск), Ф. Карпей, Л. Жыхар (абодва — Мядзел), У. Панько (Каменец), І. Ананіч (Гродна), В. Ваўчкоў (Маладзечна), С. Лойка (Украіна).

Пішыце на адрас: газета «Звязда», 220013, г. Мінск, вул. Б. Хмяльніцкага, 10А, e-mail: info@zviazda.by або vorush@yandex.ru.

Віталь ВАРУШЫЛА,
майстар спорту.

ТЭЛЕТЫДЗЕНЬ

Медыяпрастора

«ЗВЯЗДУ» — У КОЖНЫ ДОМ

Тэлевяшчанне па максімуме: 18 гадзін у суткі, сем дзён на тыдзень

Наваполацкая рэгіянальная тэлерадыёкампанія «Вектар» была створана яшчэ ў 2000 годзе. Сфарміраваўшы ўласную сетку вяшчання і правёўшы рэбрэндынг, у лістападзе 2019 года яна прадставіла маштабны праект — ваенна-патрыятычны тэлеканал «Звязда». Яго стварэнне прымеркавалі да знакавых юбілейных дат: вызвалення Беларусі ад нямецка-фашысцкіх захопнікаў і 75-годдзя Вялікай Перамогі. Галоўная місія канала — праўдзіва і дакладна даносіць аўдыторыі факты пра гістарычна важныя і значныя падзеі ХХ стагоддзя. Пра месца рэгіянальнага тэлебачання ў сістэме СМІ краіны, аб праектах і ўнікальнасці транслюемага фармату паразмаўлялі з дырэктарам Наваполацкага кабельнага тэлебачання «Вектар» Аляксандрам АСЕНКАМ.

— З моманту стварэння канала вы дастаткова хутка займелі папулярнасць і заваявалі давер гледачоў, аб чым сведчыць уваходжанне ў «топ-20» самых папулярных тэлеканалаў сярод тых, якія транслююцца аператарам электрасувязі «Белтэлекам» (ZALA), а іх прыкладна 200. Асноўны напрамак вяшчання «Звязды» — ваенна-патрыятычны. Чаму сёння так важна прадстаўляць шырокай аўдыторыі менавіта такі кантэнт?

— Гісторыю ніхто не павінен забываць, гэта наша памяць. Хочам дастукацца да ўсіх сэрцаў, у тым ліку і моладзі. Наша асаблівасць — унікальнае інфармацыйнае напаўненне. Мы паказваем класіку савецкага ваеннага кіно, сучасныя мастацкія фільмы і серыялы, дакументальныя, навукова-папулярныя, публіцыстычныя праграмы пра Вялікую Айчынную вайну, аўтарскія праекты, кадры хронік і архіўныя матэрыялы — усё тое, што аб'ектыўна адлюстроўвае падзеі мінулых гадоў. Канал вяшчае на ўсю краіну 18 гадзін у суткі, сем дзён на тыдзень. Мы адсочваем, што цікава нашым гледачам. Наладзілі добрае ўзаемадзеянне з тэлепраграмай «Зваротны адлік», дзе прыводзяцца малавядомыя гістарычныя факты з жыцця краіны, выпускаем хроніку надзвычайных здарэнняў «Рубікон». Вельмі шчыльна цяпер супрацоўнічаем з «Ваен-ТБ» — тэлекампаніяй Міністэрства абароны, выпускаем у эфір як сацыяльныя ролікі, так і дакументальныя праекты.

Галоўная задача тэлевізійнай каманды — аператыўна і аб'ектыўна паведамляць актуальныя навіны краіны, рэгіёна. Аснову вяшчання тэлеканала складае праграма «Навіны», у эфіры яна з аўторка да пятніцы тры разы на дзень. У выпусках адлюстроўваюцца найважнейшыя сацыяльныя, эканамічныя і палітычныя працэсы, якія адбываюцца ў Беларусі. Мы не проста інфармуем, але і аналізуем розныя падзеі і факты. З гэтай нагоды кожны панядзелак у эфір выходзіць інфармацыйна-аналітычная праграма «Альтэрнатыва», у рамках якой асвятляем вынікі работы за мінулы тыдзень. На пастаяннай аснове транслюем інтэрактыўны праект «Ёсць пытанне», тэлечасопіс «Тваё здароўе», праграму «Творчая майстэрня», духоўна-асветніцкую перадачу «Лампада». Ёсць і серыйныя праекты, напрыклад «Гістарычны каляндар», «Цана Перамогі», дзе ў 26 серыях адлюстраваны асноўныя падзеі і факты Вялікай Айчыннай вайны.

— З кім канкурыруе «Звязда»? Якое месца займае ў сістэме рэгіянальных СМІ?

— Канал быў створаны для таго, каб вывесці рэгіянальнае тэлевяшчанне на новы ўзровень і каб прапанаваць нашым калегам, кабельным аператарам, запатрабаваны кантэнт. Пра цікавасць да яго сёння сведчаць рэйтынгі. За апошні год мы заваявалі давер і ўвагу свайго тэлегледача і падняліся ў рэйтынгу самых папулярных тэлеканалаў, якія транслююцца аператарам электрасувязі «Белтэлекам» (ZALA) са 112-й пазіцыі на 16-е месца. Што датычыцца канкурэнцыі, то лічу: больш карэктна казаць, што з іншымі рэгіянальнымі СМІ мы калегі, з імі цяпер актыўна наладжваем партнёрства.

— Вы актыўна ведзяце сацыяльныя сеткі...

— У пэўны момант наша каманда адчула, што тэлебачанне страчвае папулярнасць, актуальнасць у першую чаргу з-за хуткасці атрымання інфармацыі. Несумненна, інтэрнэт усё больш актыўна заваёўвае гледача, канкурэнцыя ўзмацнілася. Для таго каб хацелася ўключыць тэлеканал, яго неабходна напаўняць якасным, разнастайным кантэнтам, арыентаваным на інтарэсы аўдыторыі. Пры гэтым галоўнымі прынцыпамі павінны заставацца аб'ектыўнасць і аператыўнасць інфармацыі. Таму вырашылі актыўна развіваць сацсеткі. Першае, з чаго пачалі, — гэта відэахостынг YouTube. На сёння на канале фіксуецца амаль 9,5 тысячы ўнікальных гледачоў у месяц. Радуе, што, калі выкладваем кантэнт на YouTube-канал, заўсёды ёсць зваротная сувязь, прычым каментарыі неадназначныя, ідзе дыялог паміж карыстальнікамі сеткі, ёсць розныя пункты гледжання, абмен думкамі. Паралельна прысутнічаем і ў іншых сацыяльных сетках: «УКантакце», дзе за месяц бывае амаль 3 тысячы ўнікальных наведвальнікаў і каля 8 тысяч падпісчыкаў; Facebook (колькасць падпісчыкаў прыкладна 1,5 тысячы карыстальнікаў), Instagram, дзе перасягнулі планку ў 6,5 тысячы падпісчыкаў, «Аднакласнікі». У Instagram мы аператыўна размяшчаем навіны з месца падзей, коратка паведамляем самую важную інфармацыю, адначасна анансуючы нашы тэлепраграмы і тэлесюжэты. Ёсць і ўнікальныя праекты, якія ствараліся менавіта для дадзенай сацсеткі і вядуцца толькі там. Напрыклад, праект, створаны сумесна з ДАІ, — «Бяспечная дарога». Цяпер вельмі актыўна развіваецца TikTok, таму ў хуткім часе будзем адаптаваць кантэнт і пад яго.

— Якія задачы паставілі на бягучы год? Якім бачыце развіццё свайго тэлеканала ў найбліжэйшай будучыні?

— Хацелася б развіваць дакументалістыку ўласнай вытворчасці і каб журналісты прэзентавалі сябе як асабістыя брэнды, былі ўніверсальнымі спецыялістамі. Каб яны адкрыта выказвалі сваю пазіцыю па розных пытаннях, праблемах. Лічу, што ў нашай прафесіі цяпер трэба быць больш смелымі. Мне вельмі падабаецца, як працуюць калегі з нацыянальных тэлеканалаў, — трэба ісці ў гушчу падзей і паказваць усё самае цікавае і актуальнае. Але інфармацыя павінна быць толькі з афіцыйных крыніц. Да таго ж для нас вельмі важны дыялог з тэлегледачамі, зваротная сувязь з імі ў фармаце праглядаў, каментарыяў, лістоў. Зараз мы запатрабаваныя як СМІ і ўпэўнены, што ў далейшым будзем станавіцца толькі лепшымі.

Дар'я ШЛАПАКОВА.

Беларусь 1

6.00, 7.20, 8.15 Добрай раніцы, Беларусь!
7.00, 8.00 (з сурдаперакладам), **9.00, 12.00, 13.00, 15.00, 17.00, 19.00** Навіны.
7.05, 8.05 Навіны эканомікі.
7.10, 8.10 «Зона Х». Крымінальная хроніка (16+).
9.10 Галоўны эфір.
10.15 Навіны надвор'я.
10.40, 12.10, 18.35, 19.20 Меладрама «Ніцая вярба» (16+).
13.05, 15.25 Меладрама «Недапраўлены ліст». 1—4-я серыі (12+).
15.10, 18.00 Навіны рэгіёна.
17.05 Беларуская часінка.
18.15, 0.05 «Зона Х». Крымінальныя навіны (16+).
21.00 Панарама.
21.45 Разумелая палітыка.
22.00 Серыял «След» (16+).
23.45 Арэна.
0.30 Дзень спорту.

Беларусь 2

6.00 «Уключайся!» (12+)
9.00, 19.35 Тэлебарометр.
9.05, 20.05 «Зразумець. Даравацъ» (16+).
9.40, 20.40 «Сямейныя гісторыі» (16+).
10.10 Камень, нажніцы, папера (16+).
10.40 «На тыдзень» (16+).
11.25 «Да пабачэння» (16+).
12.10 «Каралі палат». Скетчкам (16+).
12.35 Галактычная сага «Зорныя войны: Эпізод II — Атака клонаў» (12+).
15.00 Анімацыйны фільм «Суперсямейка-2» (12+).
17.00 «Суперлато».
17.40 «Мяняю жонку» (16+).
21.10 Спортлато 6 з 49, КЕНА.
21.20 «Тата папаў» (16+).
23.20 Хачу ў тэлевізар!
23.25 Серыял «Анатомія страсці» (16+).

Беларусь 3

7.00 «Дабраранак».
7.35 «Беларуская кухня». Багатая бонда.
8.05, 12.00, 20.20, 23.20 Навіны культуры.
8.25 «Нацыянальны хіт-парад».
9.20 «Кадры жыцця». Народны мастак Беларусі Іван Міско.
10.10 «Архітэктура Беларусі» [СЦ].
10.25, 16.15 «1943». Серыял (12+).
12.20 «Беларуская кухня». Смятаннік, адтопленае малако.
12.45 «Наперад у мінулае».
13.15, 21.05 «Легенды кіно». Тацццяна Ліёзнава (12+).
13.55, 21.40 «Сямнаццаць імгненняў вясны». Серыял. 1-я серыя (12+) [СЦ].
15.05 «Навукаманія» (6+).
15.35 «Люблю і памятаю». Юрый Нікулін.
17.45 «Я нясу вам дар». Канцэрт памяці Алега Молчана.
18.40 «Гульня ў чатыры рукі». Маст. фільм (12+).
20.40 «Калыханка» (0+).
22.55 «Артэфакты». Канцылярскі ліст Боны Сфорцы [СЦ].

Беларусь 5

6.30 Тэніс. WTA. Багата. Фінал.
8.20 Футбол. Беларусбанк — чэмпіянат Беларусі.
10.55 Вынікі тыдня.
11.40 Хакей. КХЛ. Усходняя канферэнцыя. Фінал. Пяты матч. «АК Барс» (Казань) — «Авангард» (Омск).
13.35 Футбол. Чэмпіянат Англіі. «Тотэнхэм» — «Манчэстэр Юнайтэд».
15.30 Вялікі спорт.
16.15 Аўтаспорт. Экстрым-Е. Відэачасопіс.
16.45 Тэніс. WTA. Чарльстон. Фінал.
18.40 Спорт-цэнтр.
18.50 Баскетбол. Адзіная ліга ВТБ. «Цмокі-Мінск» — «Лакаматыў-Кубань» (Краснадар). (У перапынку — Спорт-цэнтр.)
20.40 Хакей. КХЛ. Заходняя канферэнцыя. Фінал. Шосты матч. СКА (Санкт-Пецярбург) — ЦСКА (Масква). (У перапынку — Спорт-цэнтр.)
21.50 На грані фолу. Футбольны агляд.
23.15 Футбол. Чэмпіянат Англіі. Агляд тура.

АНТ

6.00, 7.10, 8.10 «Наша раніца».
7.00 [СЦ], **8.00** [СЦ], **9.00** [СЦ], **11.00, 13.00, 16.00, 18.00** [СЦ], **20.30, 1.00** Нашы навіны.
9.10 «Контуры».
10.05 «Жыць здарова!» (16+)
11.15 «Модны прыгавор» (6+).
12.20 «Бесталковыя нататкі» (12+).
13.15, 23.15 Серыял «Двайное жыццё» (16+).
15.05 «Давай пажэнімся!» (16+)
16.20 «Мужчынскае / Жаночае» (16+).
17.20, 18.20 «На самай справе» (16+).
18.50 Удача ў прыдачу! Дзённік (12+).
18.55 «Няхай гавораць» (16+).
20.00 Час.
21.10 Серыял «Канец нявіннасці» (16+).

СТБ

6.00, 6.40, 7.45 «Раніца СТБ».
6.30 [СЦ], **7.30** [СЦ], **8.30** [СЦ], **10.30, 13.30, 16.30, 19.30, 22.30** Навіны «24 гадзіны».
8.40 «Тыдзень».
10.40, 0.10 «Загадкі чалавецтва» (16+).
11.40 «Як уладкаваны свет» (16+).
12.35, 20.45 «Самыя шакавальныя гіпотэзы» (16+).
13.45, 23.20 «Таямніцы Чапман» (16+).
14.40, 21.30 «Неверагодна цікавыя гісторыі» (16+).
15.30, 16.50 «Ікраны барон». Серыял (16+).
20.15, 23.15 «СТБ-спорт».
20.20 «Сталічныя падрабязнасці».
20.30 «Міншчына».
22.20 «Глядзець усім!» (16+)
1.00 «Самая карысная праграма» (16+).
1.55 «Мінтранс» (16+).

МІР

5.00 Серыял «Смешнае жыццё» (16+).
7.20 «Сакрэтныя матэрыялы». Зорная хвароба (12+).
7.55, 10.20 Дак. фільм «Адкрыты космас» [СЦ] (0+).
10.00, 13.00, 16.00, 19.00, 0.00 Навіны (бягучы радок).
10.10 «Беларускі стандарт» (12+).
13.15 «Справы судовыя. Грошы вярніце!» (16+)
14.10, 17.15 «Справы судовыя. Бітва за будучыню» (16+).
15.05 «Справы судовыя. Новыя гісторыі» (16+).
18.00 «Міравое пагадненне» (16+).
19.25 «Гульня ў кіно». Спецвыпуск да Дня касманаўтыкі (12+).
21.00 Шоу «Назад у будучыню». Спецвыпуск да Дня касманаўтыкі (16+).
22.50 «Народжаныя ў СССР». Краіна першых (12+).
23.25 «Наша кіно. Гісторыя вялікай любові». Час першых (12+).
0.10 Серыял «Меч» [СЦ] (16+).
2.45 «Свет пераможцаў» (16+).
4.00 Маст. фільм «Блізняты» [СЦ] (0+).

РТР—Беларусь

6.05 «Новая раніца».
11.00, 14.00, 17.00, 20.00 Весткі.
11.20 «Таямніцы Беларусі» (16+).
12.25 «Зроблена». Дакументальны праект.
12.50 «У людзях».
13.35 «Плюс-мінус». Надвор'е на тыдзень.
13.50, 16.50, 19.50, 23.00 Навіны — Беларусь.
14.40 Серыял «Скліфасоўскі» (12+).
17.15 «60 хвілін».
18.35 «Андрэй Малахаў. Прамы эфір» (16+).
20.45 Серыял «Бацькоўскае права» (12+).
22.40, 23.10 «Юбілей палёту чалавека ў космас». Урачыстны канцэрт. Трансляцыя з Байканура.
0.50 «Вечар з Уладзімірам Салаўёвым» (12+).

НТБ—Беларусь

6.00 «Астрапрагноз».
6.15 Спорт-мікс.
6.25 Беларусы (6+).
7.05 «Здароўе» (12+).
8.00, 10.00, 13.00, 16.00, 19.00 Сёння.
8.20 За гранню (16+).
8.40 «Навукаманія» (6+).
9.15, 10.20 Фільм «Ваўкі» (12+).
11.50, 13.45 Фільм «Сын за бацьку...» (16+)
13.20 Надзвычайнае здарэнне.
14.20 «Зразумець і абясшкодзіць» (12+).
14.55 «Чакай мяне» (12+).
16.20, 19.35, 22.05, 23.30 Сёння. Галоўнае.
16.25 «Экспертыза злачынстваў» (16+).
16.55 «ДНК» (16+).
18.00 Дэтэктыў «Пёс» (16+).
19.50 Серыял «Рэалізацыя» (16+).
22.10 «НЗ.by».
22.25 Серыял «Законы вуліц» (16+).
23.45 «Космас. Шлях на старт» (12+).

8 канал

7.00, 15.25, 18.15, 21.00, 0.55 «Надвор'е» + «Эрана».
7.05 «Мультпарад». «Чып і Дэйл спяшаюцца на дапамогу» (0+).
7.30, 15.30, 20.45 «Прыколы 13-й школы» (6+).
7.35 Серыял «Бывае і горш» (16+).
8.00 Серыял «Свяцілішча» (16+).
9.30 Драма «Утаймаванне агню» (12+).
12.15 Серыял «Лейтэнант Каломба» (12+).
13.50 Серыял «Чыста англійскія забойствы» (12+).
15.35 «Мультпарад». «Зорныя сабакі Белка і Стрэлка» (0+).
17.00 Серыял «Прынцэса-неадтыка» (12+).
18.20 Серыял «Дзеля ўсяго халавецтва» (12+).
19.25 Серыял «У Сусвеце» (16+).
20.50 «Вечарніца».
21.05 Драма «Салют 7» (12+).
22.55 Трылер «Да зорак» (16+).

ВТБ

6.05 «Дурні і дарогі» (16+).
7.25 «Раніца з гумарам» (16+).
9.25 «КВЗ. Па-нашаму» (16+).
10.00 «Рогаў у справе» (16+).
11.00 «Міша псуе ўсё» (16+).
12.00 «Наш рамонт» (16+).
12.40 Баявік «16 кварталаў» (12+).
14.40 Баявік «База Клейтан» (16+).
16.40 Меладрама «Нявеста, якая збегла» (12+).
19.00 Камедыя «Бунтарка» (12+).

21.00 «Уральскія пельмені». 12 вулляў (16+).
22.35 «Кіно ў дэталях» (16+).
23.40 «Галерэя прыгажосці» (16+).
0.10 «Уральскія пельмені» (16+).
1.30 «Проста кухня» (16+).
2.00 «Рогаў у справе» (16+).
2.50 «Даеш моладзь» (16+).
4.45 «6 кадраў» (16+).

Культура

6.30 «Мяжа», «Прыгоды Бураціна». Мультфільмы.
8.05 «Ананімка». Маст. фільм.
9.15 «Звычайны канцэрт».
9.45 «Мы — грамацеі!»
10.30 «Адзін радок». Маст. фільм.
12.05 Лісты з правінцыі. Алёхаўшчына (Ленінградская вобласць) [СЦ].
12.35, 0.35 Дыялогі пра жывёл. Сафары-парк у Геленджыку [СЦ].
13.20 «Іншыя Раманавы». «Дон Кіхот Альдэнбургскі» [СЦ].
13.45 «Калекцыя». Дак. серыял [СЦ].
14.15 «Гульня ў бісер».
15.00 Ілюзіён. «Кат». Маст. фільм.
16.30 «Карціна свету».
17.10 «Першыя ў свеце». Дак. серыял.
17.25 Да 70-годдзя Пятра Мамонава. Лінія жыцця [СЦ].
18.35 «Рамантыка рамансa». Любімыя песні з кінафільмаў.
19.30 Навіны культуры.
20.10 Да 80-годдзя Рамана Балаяна. «Палёты ў сне і наяве». Маст. фільм.
21.40 Спектакль Татарскага акадэмічнага дзяржаўнага тэатра оперы і балета ім. М. Джаліля «І заззяе вечнае свята». Гістарычная сцэна Вялікага тэатра Расіі. 2020 год.
22.55 «Блаславі звяроў і дзяцей». Маст. фільм.
1.20 «Перш мы былі птушкамі», «Праметэй». Мультфільмы для дарослых.
2.00 *Прафілактыка на тэлеканале.*

Настальгія

0.25 З рэчамі на вылет! (16+)
2.05 Каханне ад усіх хвароб (16+).
4.00 Осцін Паўэрс: чалавек-загадка міжнароднага маштабу (16+).
6.45, 8.35, 9.40, 11.00, 21.40, 2.30, 3.40, 5.00 Музычная настальгія (12+).
7.00 Тэлеспектакль «Перад вячэрай» (16+).
9.00, 21.00, 3.00 «Мінулы час» (12+).
10.00 «Колба часу» (16+).
12.00 Маст. фільм «Дзяўчына спяшаецца на спатканне» (16+).
13.05 «Аншлаг! Аншлаг!» 1988 год (12+).
13.55 Фільм «Вітражных спраў майстар» (12+).
15.00 «Быў час». 2009 год (16+).
16.00 Тэлеспектакль «Гадзіннік з зязюляй» (16+).
17.10, 23.10 «Ала Пугачова сустракае сяброў». 1994 год (12+).
18.00 «Народжаныя ў СССР». Лепшае. Гурт «На-На» і Бары Алібасаў і гурт «А-студио». 2007 год (12+).
19.00 Рытмічная гімнастыка. 1985 год (12+).
19.30 «Не люба — не слухай...» 1991 год (12+).
20.25 «Рок-н-рол ТБ». 1992 год (18+).
21.50 Фільм-спектакль «Доктар Жукаў, на выезд!» (16+)
0.00 Тэлеспектакль «Цяўемалочнік» (16+).
4.00 «Народжаныя ў СССР».
5.10 Дак. фільм «Дзеці ХХ з'езда» (12+).

EuroSport 1

0.00, 4.00, 9.30, 19.30 Снукер. Чэмпіянат свету (6+).
1.00 Гольф. «Мастэрс» (6+).
2.00, 18.15 Веласпорт. «Вуэльта Валенсіі» (12+).
2.30, 8.00 Веласпорт. «Тур Турцыі» (12+).
6.00 Веласпорт. Amstel Gold (12+).
7.00 Веласпорт. Парыж — Рубе (12+).
15.00 Веласпорт. Amstel Gold.

Кінакамедыя

5.40, 21.40 Як выйсці замуж за мільярдэра (18+).
7.25, 19.30 Кадры (12+).
9.40 Муві 43 (18+).
11.25 Суперстар (16+).
13.05 Вельмі страшнае кіно (16+).
14.40 Вельмі страшнае кіно-2 (16+).
16.10 Вельмі страшнае кіно-3 (16+).
17.40 Гуляй, Вася! (16+)
23.30 Ягуар (16+).

ТБ3

6.00 Калекцыя «Беларусьфільма» (12+).
7.20 «Улегцы» (12+).
7.50 «Дзяржаўная граніца». Серыял (12+).
10.20, 22.05 «Глядзі сам» (16+).
10.35 «Выратуйце, я не ўмею гатаваць!» (12+)
11.25, 2.35 Серыял «Дзявочнік» (16+).
15.40 Анімацыйны фільм «Міньёны» (6+).

17.20 Серыял «Здрада» (12+).
21.00 «Дзённік экстрасэнса» (16+).
22.20 «Робін Гуд». Маст. фільм (16+).
1.10 «Вікінгі». Серыял (16+).

ТБ1000

6.55 Рабаванне па-італьянску (12+).
9.15 Затура: касмічная прыгода (12+).
11.05 Ультрафіялет (16+).
12.35 Валерыян і горад тысячы планет (16+).
15.00 Пяты элемент (16+).
17.10 Пампеі (12+).
19.00 Гісторыя рыцара (12+).
21.20 Браты Грым (12+).
23.20 Беласнежка і паляўнічы (16+).
1.20 Без тармазоў (16+).
2.50 Жарты ў бок-2: Місія ў Маямі (16+).

ТБ1000 Рускае кіно

5.30 Мядзведжы пацалунак (16+).
7.25, 4.00 Роба (6+).
9.05 Напарнік (12+).
10.40 Абаронцы (12+).
12.10 Тарас Бульба (16+).
14.35 Ваўкадаў з роду Шэрых Сабак (16+).
17.05 Ён — Цмок (6+).
19.00 Дзявятая (16+).
20.55 Ваўкалак (16+).
22.20 Зацьменне (12+).
23.50 Населены востраў (12+).
1.55 Населены востраў: сутычка (12+).

National Geographic

6.19 Каралі рыбалкі (16+).
8.02, 2.00 Аўта-SOS. (16+).
9.44 Японія: паміж небам і зямлёй (16+).
10.35 Старажытны Кітай з вышыні птушынага палёту (16+).
11.25 Нераскрытыя таямніцы Другой сусветнай вайны (16+).
13.07 Вострав бунтароў (16+).
15.36 Драўляная скура (16+).
18.28 Інстынкт выжывання (16+).
22.42 Экстрэмальнае падарожжа: Другая сусветная вайна (16+).
0.22 Другая сусветная вайна: пекла пад вадой (16+).
3.33 Расследаванні авіякатастроф (16+).
4.19 Машыны: разабраць і прадаць (16+).
5.40 Навуковыя глупствы (16+).

Discovery

8.00, 19.57 Як гэта зроблена? (12+)
8.23, 19.03 Як гэта ўладкавана? (12+)
9.13 Залатая ліхаманка (16+).
10.06 Залатая ліхаманка: Берынгава мора (12+).
10.59 Пяцёрка лепшых (12+).
12.45, 22.12 Легендарныя месцы (12+).
13.39, 5.45 Фургон мары (12+).
14.33 Мяцежны гараж (16+).
21.18 Як уладкаваны Сусвет (12+).
23.06 Штаб-кватэры Гітлера (16+).
0.00, 7.15 Паліцыя Іспаніі (16+).
0.54 Самагоншчыкі (18+).
1.47 Паляўнічыя на старызну (12+).
4.15 Махінатары: пяцёрка лепшых (12+).
6.30 Аэрапорт Варшавы (12+).

У праграме магчымы змяненні. Перадрукоўка праграмы забаронена. [СЦ] – фільм транслюецца са скрытымі субцітрамі.

Беларусь 1

6.15 Меладрама «Дзяўчына з вачыма колеру неба» (12+).
8.05 Клуб рэдактараў (16+).
9.00, 12.00, 15.00, 19.00 Навіны.
9.10 «Арсенал» (12+).
9.35 Гісторыі выратавання (12+).
10.10 «Зона Х». Вынікі тыдня (16+).
10.45 Маршрут пабудаваны (12+).
11.25 Сэнс жыцця (12+).
12.10 Навіны. Цэнтральны рэгіён.
12.35 Меладрама «Закон захавання кахання» (16+).

13.30 «Я ведаю» (6+).
15.15 Вакол планеты.
16.00 «Нагода ёсць» (12+).
16.35, 19.10 Меладрама «Другое дыханне». 1—4-я серыі (16+).
20.35 Навіны надвор'я.
21.00 Галоўны эфір.
22.05 Меладрама «Жонкі на сцежцы вайны». 1—4-я серыі (16+).

Беларусь 2

6.00 «Уключайся. Лепшае за тыдзень» (12+).
8.00, 19.40 Тэлебарометр.
8.05 «Клон». Серыял (16+).
10.00 М/с «Цімон і Пумба» (0+).
10.45 «Тры першыя спатканні» (16+).
11.30 Фантастыка «Дэжавю» (12+).
13.40 «На нажах» (16+).
14.40 «Тата папаў» (16+).
17.00 «Вежа» (12+).
17.50 Трылер «Каматознікі» (16+).
20.15 «Арол і рэшка. Марскі сезон» (16+).
21.10 Спортлато 5 з 36, КЕНА.
21.15 Камедыя «Малы» (12+).
23.10 «Каханне на выжыванне» (16+).

Беларусь 3

7.30 «Святыні Беларусі».
8.00, 13.45 Навіны культуры.
8.20 «Страла» ляціць у казку». М/ф (0+).
8.45 «Вуліца поўная нечаканасцяў». Маст. фільм (12+) [СЦ].
10.00 «Наперад у мінулае».
10.25 «Беларуская кухня». Рыбныя каўбаскі па-забалацку.
10.55 «Нацыянальны хіт-парад».
11.45 «Народны майстар». Вольга Бабурына (выцінанка).
12.15 «Бацькі». Маст. фільм (12+).
14.05 «Магія джаза». Канцэрт Нацыянальнага акадэмічнага канцэртнага аркестра Беларусі пад кіраўніцтвам Міхаіла Фінберга.
14.55 «Архітэктура Беларусі» [СЦ].
15.10 «Зямля Саннікава». Маст. фільм (12+) [СЦ].
16.45 «Майстры і куміры». Эдуард Ханок.
17.40 «Фарбы памяці». Мастак Лазар Ран [СЦ].
18.05 «Дзяржаўная граніца». Фільм трэці «Усходні рубеж» (12+) [СЦ].
20.40 «Калыханка» (0+).
21.05 «Бландзінка за вуглом». Маст. фільм (12+).
22.25 «Гадзіннік спыніўся апоўначы». Маст. фільм (12+) [СЦ].

Беларусь 5

7.00, 21.15 Тэніс. WTA. Чарльстон. Паўфінал.
8.30, 19.30 Дзюдо. Чэмпіянат Еўропы. Фіналы.
9.55 Валейбол. Чэмпіянат Беларусі. Жанчыны. Фінал. Трэці матч.
11.50 Футбол. Чэмпіянат Англіі. «Ньюкасл» — «Вэст Хэм».
13.50 Футбол. Беларусбанк — чэмпіянат Беларусі. Пяты тур. «Дынама-Мінск» — ФК «Гомель».
15.50 Футбол. Чэмпіянат Англіі. «Арсенал» — «Фулхэм». (У перапынку — Спорт-цэнтр.)
17.20 Піт-стоп.
17.50 Гандбол. Чэмпіянат Беларусі. СКА-Мінск — «Мяшкоў-Брэст». (У перапынку — Спорт-цэнтр.)
21.05 Спорт-цэнтр.
23.00 Вынікі тыдня.
23.45 Футбол. Беларусбанк — Чэмпіянат Беларусі. Пяты тур. Агляд.

АНТ

7.00, 9.00, 16.00 [СЦ] Нашы навіны.
7.10 «Здароўе» (16+).
8.10 «Жыццё іншых» (12+).
9.10 «Метэагід».
9.30 «Дактары супраць інтэрнэту» (12+).
10.35 «Народны кухар» (12+).
11.55 Да дня нараджэння Алы Пугачовай. Маст. фільм «За двума зайцамі» (16+).
14.00 «Вяселлі і разводы». Серыял (16+).
16.20 Да дня нараджэння Алы Пугачовай. «Мне нравится...» (16+)
17.30 «Кропля ў кроплю» (16+).
20.00 «Контуры».
21.20 «Што? Дзе? Калі?» Вясновая серыя гульняў (16+).
22.35 «Спартклуб» (16+).
22.55 «Яўрэйскае шчасце» (16+).

СТБ

6.30, 1.40 «Ежа багоў» (16+).
9.00 «Мінтранс» (16+).
10.00 «Скардзіцца дазваляецца».
10.30 «Вялікі горад».
11.05 «Ці ведаеце вы, што?» (16+)
12.10, 13.40, 16.40 «Ікраны барон». Серыял (16+).
13.30, 16.30 Навіны «24 гадзіны».
19.30 «Тыдзень».
21.05 «Засакрэчаныя спісы» (16+).
22.30 «Пасажыр без багажу». Серыял (16+).

МІР

5.00 Маст. фільм «Вясна» (6+).
6.25 Мультфільмы (0+).
7.00 Маст. фільм «Каменная кветка» [СЦ] (6+).
8.50 «Любімыя акцёры» (12+).
9.25 «ФазэндаЛайф» (12+).
10.00, 16.00 Навіны (бягучы радок).
10.10 Маст. фільм «Кітайскі сервіз» [СЦ] (16+).
12.10, 16.15, 19.30, 1.00 Серыял «Два лёсы» [СЦ] (16+).
18.30, 0.00 «Разам».
1.45 Серыял «40+, або Геаметрыя пачуццяў» (16+).

РТР—Беларусь

7.05 Серыял «Адзінокі востраў» (16+).
9.05 Маст. фільм «Вось гэта каханне!» (12+)
11.00 «Вялікая пераробка».
12.05 Маст. фільм «На скрыжаванні радасці і гора» (12+).
15.25 «Парад гумару» (16+).
16.20 Маст. фільм «Дочкі-мачахі» (12+).
20.00 Весткі тыдня.
21.05 «У людзях».
21.45 Масква. Крэмль. Пуцін.
22.25 «Нядзельны вечар з Уладзімірам Салаўёвым».

НТБ—Беларусь

6.00 «Астрапрагноз».
6.10 «Цела чалавека» (16+).
6.45 Беларусы (6+).
7.20 «50 рэцэптаў першага» (12+).
8.00, 10.00, 16.00 Сёння.
8.20 «24 пытанні» (12+).
8.45 «Гарады Беларусі» (6+).
9.20 «Я хачу гэта ўбачыць!» (6+)
10.20 «Кватэрнае пытанне. BY» (12+).
10.55 «Першая перадача» (16+).
11.30 «Цуд тэхнікі» (12+).
12.20 «Дачны адказ» (0+).
13.20 «НашСпажыўНагляд» (16+).
14.15 Драма «Дзяўчынка шукае бацьку» (16+).
16.20 «Следства вялі...» (16+)
18.00 «Новыя рускія сенсацыі» (16+).
19.00 «Вынікі тыдня».
20.05 Ты не паверыш! (16+).
21.10 Фільм «Ратавальнік» (16+).
23.00 «Зразумець і абясшкодзіць» (12+).
23.30 «Зоркі сышліся» (16+).

8 канал

7.00, 13.15, 20.00, 21.00, 1.25 «Надвор'е» + «Эрана».
7.05 «Мультпарад». «Трыа ў пёрах» (6+).
8.25 «Прыколы 13-й школы» (6+).
8.30 Камедыя «Прывід» (6+).
10.20, 20.45 Серыял «Хачу ў Парыж» (6+).
10.25 «Гатуй як шэф» (12+).
10.45 Серыял «Павук» (16+).
13.20 Глядзім усёй сям'ёй. Камедыя «Кароткае замыканне» (12+).
15.00 Серыял «Зорныя войны». «Атака клонаў» (12+).
17.15 Дэтэктыў «Міс Марпл. З дапамогай люстэрка» (12+).
19.15 «Суперлато».
20.05 Серыял «Праект «Сіняя кніга» (16+).
20.50 «Вечарніца» (6+).
21.05 Драма «Штучны розум» (12+).
23.20 Трылер «Гатака» (16+).

ВТБ

6.05 «Дурні і дарогі» (16+).
7.00, 14.20 «Раніца з гумарам» (16+).
10.45 «Наш рамонт» (16+).
11.20 «Селапаляцела» (16+).
12.25, 23.00 «КВЗ. Па-нашаму» (16+).
13.15, 3.25 Серыял «Варонiны» (12+).
16.20, 2.30 Серыял «Улётны экіпаж» (16+).
17.25 «Галілеа» (12+).
18.30 Серыял «Радкам» (16+).
21.30 «Уральскія пельмені». Азбука Уральскіх пельменяў — А (16+).
0.00 «Каледж» (16+).
1.30 Серыял «Маладзёжка» (16+).
4.20 «Адна за ўсіх» (16+).
4.45 «6 кадраў» (16+).

Культура

6.30, 7.00, 7.30, 8.30, 10.00, 15.00, 19.30, 23.30 Навіны культуры.
6.35 «Пешшу...» Масква касмічная.
7.05 «Іншыя Раманавы». «Не забывайце мяне» [СЦ].
7.35, 14.30 Дзень касманаўтыкі. «Міхаіл Ціханраваў. Тайны саветнік Каралёва». Дак. фільм [СЦ].
8.15 Колер часу. Павел Фядотаў.
8.35 «Бераг яго жыцця». Маст. фільм.
9.45 «Забытае рамяство». Дак. серыял.
10.15 «Назіральнік».
11.10, 0.30 ХХ стагоддзе. «Людзі і космас». Дак. фільм. 1968.
12.10 Лінія жыцця. Эрнст Раманаў [СЦ].
13.05 «Дом на Гульвары». Дак. фільм.
14.00 «Справа №. Глеб Крыжжаноўскі. Гісторыя электрыфікатара». Дак. серыял [СЦ].
15.05 Навіны. Падрабязна. АРТ.
15.20 «Агора». Ток-шоу.
16.25 Дзень касманаўтыкі. «Касмічны рэйс». Маст. фільм.
17.30, 1.30 Гістарычныя канцэрты. Піяністы ХХ стагоддзя. Марта Аргерых.
18.40 60 гадоў з дня палёту Юрыя Гагарына ў космас. «Верхні пункт». Дак. фільм.
19.45 «Галоўная роля».
20.05 Успамінаючы Валянціна Курбатава. «Неспадзяваны партрэт». Дак. серыял [СЦ].
20.35 Дзень касманаўтыкі. «Зорнае прыцягненне». Дак. фільм.
21.25 «Сацi. Нясумная класіка...»
22.10 «Віктор Гюго. Вораг дзяржавы». Серыял.
23.00 Да 80-годдзя Сяргея Ніканенкі. «Маналог у 4 частках». Частка 1-я [СЦ].
23.50 «Наша кіно. Чужыя берагі». Дак. серыял [СЦ].
2.40 «Першыя ў свеце». Дак. серыял.

Настальгія

6.00 Маст. фільм «Аднойчы летам» (12+).
7.05, 11.40, 13.00, 14.45, 15.40, 19.05, 21.40, 23.00, 0.40, 3.40, 5.00 Музычная настальгія (12+).
7.20 У гасцях у клуба «Што? Дзе? Калі?» (12+)
8.35 Фільм-канцэрт «А я іду...» (12+)
9.00 «Быў час». 2009 год (16+).
10.00 Тэлеспектакль «Асцярожна, лістапад!» (16+)
12.00 «Народжаны ў СССР». Лепшае (12+).
13.10 «Вакол смеху». 1981 год (12+).
15.00, 21.00, 3.00 «Мінулы час» (12+).
16.00 Тэлеспектакль «Ноч памылак» (16+).
18.00 «СевАлогія». «Вайсковыя байкі» (18+).
19.20 Тэлеспектакль «Кузен Понс». 1-я серыя (16+).
20.15 Фільм-канцэрт «Зімовы вечар... у Лужніках!» (12+)
22.00 «Народжаны ў СССР» (12+).
0.00 «Да і пасля...» Год 1957-ы (16+).
0.55 «Кінапанарама». 1979 год (16+).
2.25 «Ранішняя пошта». 1983 год (12+).
4.00 «Колба часу» (16+).

EuroSport 1

1.00, 6.00 Кёрлінг. Чэмпіянат свету (6+).
4.00, 22.00 Снукер. UK Championship (6+).
8.00 Цяжкая атлетыка. Чэмпіянат Еўропы (12+).
9.30, 15.00, 23.00 Веласпорт. Парыж — Рубе (12+).
12.00, 20.00 Веласпорт. «Тур Турцыі» (12+).
21.00 Дзюдо. Вялікі шлем (12+).

Кінакамедыя

1.10 Я не такі! Я не такая! (16+)
3.05 Спявак на вяселлі (12+).
4.50 Каханне ад усіх хвароб (16+).
6.50 Вяселле па абмене (16+).
8.35 Ягуар (16+).
10.30 Аднакласнікі (12+).
12.20 Аднакласнікі-2 (16+).
14.10 Такія розныя двайняты (12+).
15.50 Не жартуйце з Зоханам! (16+)
17.55 Вельмі страшнае кіно (16+).
19.30 Вельмі страшнае кіно-2 (16+).
21.00 Вельмі страшнае кіно-3 (16+).
22.25 Карсіканец (16+).

ТБ3

6.00 Калекцыя «Беларусьфільма» (12+).
10.30 «M&S» (12+).
11.05 «Доктар І».
11.40 «Перыскоп» (16+).
12.00, 4.30 «Суд ідзе». Дак. серыял (16+).
13.00, 17.55, 4.00 «Сляпая» (16+).
14.05 «Паглядзім» (12+).
14.40 «Світанак на Санта-рыні». Маст. фільм (12+).
16.35 «Апошні герой» (16+).
19.05 «Жанчыны» (16+).
20.00 «Скажы мне праўду» (16+).
21.05 «Лекары» (16+).
22.15 «Цуд» (16+).
22.45 «Следства па целе». Серыял (16+).
0.35 «Грым». Серыял (16+).
1.30 «Акцёрскія драмы» (12+).
2.15 «Ён, я і яго сябры». Маст. фільм (16+).

ТБ1000

5.00, 17.20 Доктар Хаус (16+).
6.45 Што хавае хлусня (16+).
8.20 Бібліятэкар: у пошуках дзіды лёсу (16+).
10.00 Маёр Пэйн (12+).
11.40 Джуманджы (6+).
13.30 Скарб Амазонкі (16+).
15.20 Лара Крофт: калыска жыцця (12+).
19.00 Аднойчы ў Амерыцы (16+).
23.00 Сакрэты Лос-Анджэлеса (18+).
1.25 Бетховен (12+).
3.05 Бетховен-2 (12+).

ТБ1000 Рускае кіно

5.50 Дзікая Ліга (12+).
8.05 Скрынка (12+).
10.10 Брамнік Галактыкі (6+).
12.15 Вяселле па абмене (16+).
13.55 Горад. Серыял (16+).
16.10 Ваўкі і авечкі бе-е-е-зразважнае ператварэнне (6+).
17.35 Чалавек з будучыні (16+).
19.00 Паляўнічыя на брыльянты. Серыял. 1—2-я серыі (16+).
21.00 Гагарын. Першы ў космасе (6+).
23.00 Час Першых (6+).
1.25 Каралева (12+).
2.50 Вайна полаў (16+).
4.25 Кіліманджара (16+).

National Geographic

6.00, 5.46 Навуковыя глупствы (16+).
6.29 Золата Юкана (16+).
7.18, 9.02, 13.16, 22.39, 1.54 Аўта-SOS (16+).
8.09 Мегамасты (16+).
9.53 Інжынерныя ідэі (16+).
10.47 Інстынкт выжывання (16+).
11.37 Дзікі тунец: Поўнач супраць Поўдня (16+).
12.25, 16.40 Аляска: выжыванне ў экстрэмальных умовах (16+).
14.07, 4.11 Міжнародны аэрапорт Дубай (16+).
14.59, 2.40 Служба бяспекі аэрапорта: першы клас (16+).
15.49, 20.09, 21.50, 0.23, 1.09 Расследаванні авіякатастроф (16+).
17.31 Драўляная скура (16+).
18.27 Фабрыка ежы (16+).
19.17 Панарама 360. Аб'ект сусветнай спадчыны (16+).
21.00, 3.25 Асушыць акіян: ліхадзеі злачыннага свету (16+).
23.29 Ліхтугі за мяжой (16+).
4.58 Асушыць акіян (16+).

Discovery

8.00, 17.42 Сталёвыя хлопцы (12+).
8.46, 16.48, 22.12 Махінатары (12+).
9.39, 20.24, 5.45 Паляўнічыя на старызну (12+).
10.32, 15.00, 21.18 Як гэта зроблена? (16+)
11.25 Вялікі махінатар (12+).
12.18 НАСА: невытлумачальныя матэрыялы (12+).
13.12 Мільярдэр пад прыкрыццем (12+).
15.54, 1.47 Музейныя загадкі (16+).
18.36, 2.40 Смяротны ўлоў (16+).
19.30, 4.15 Мяцежны гараж (16+).
23.06 Паляўнічыя на рэліквіі (16+).
0.00 У пагоні за класікай (12+).
0.54 Жаночая аўтамайстэрня (12+).
5.00 Як гэта ўладкавана? (12+)
6.30 Голыя і напалоханыя XL (16+).
7.15 Аляска: апошні рубеж (16+).

Беларусь 1

6.00, 7.20, 8.15 Добрай раніцы, Беларусь!
7.00, 8.00 (з сурдаперакладам), **9.00, 12.00, 13.00, 15.00, 17.00, 19.00** Навіны.
7.05, 8.05 Навіны эканомікі.
7.10, 8.10 «Зона Х». Крымінальная хроніка (16+).
9.10, 22.15 Серыял «След» (16+).
10.45 «Скажынемаўчы».
11.45, 12.10 13.05. 18.35. 19.20 Меладрама «Ніцая вярба» (16+).
14.00 «Здорава здаровым быць!» (6+) [СЦ]
14.45, 15.25 Меладрама «Цыганскае шчасце». 1-я і 2-я серыі (16+).
15.10, 18.00 Навіны рэгіёна.
17.05 Беларуская часінка.
18.15, 0.15 «Зона Х». Крымінальныя навіны (16+).
21.00 Панарама.
21.45 Паспець да поўначы.
23.55 Сфера інтарэсаў.
0.35 Дзень спорту.

Беларусь 2

6.00 «Уключайся!» (12+)
9.00,16.25 Тэлебарометр.
9.05 «Сямейныя гісторыі» (16+).
10.05, 22.35 «Экстрасэнсы-дэтэктывы» (16+).
11.00, 18.20 Серыял «Браты па крыві» (16+).
12.45 «Да пабачэння» (16+).
13.30 «Камень, нажніцы, папера» (16+).
14.00, 17.25 «Арол і рэшка. Марскі сезон» (16+).
14.50 М/с «Цімон і Пумба» (0+).
15.40 Нічога сабе ньюз (12+).
15.45 «ПІН_КОД» (12+).
16.30 «Клон». Серыял (16+).
20.10 Серыял «Сляпая» (16+).
21.10 Спортлато 6 з 49, КЕНА.
21.20 «Трэці лішні» (16+).
23.35 Серыял «Анатомія страсці» (16+).

Беларусь 3

7.00 «Дабраранак».
7.35 «Беларуская кухня». Пшанічная качка.
8.05, 12.00, 20.20, 23.10 Навіны культуры.
8.25, 17.40 «Маргарыта Назарава». Серыял. 1-я і 2-я серыі (16+).
10.10 «Архітэктура Беларусі» [СЦ].
10.25, 15.40 «1943». Серыял (12+).
12.20 «Беларуская кухня». «Селядзец» з карпа.
12.45 «Люблю і памятаю». Барыс Райскі.
13.25, 21.05 «Легенды кіно». Вячаслаў Ціханаў (12+).
13.50, 21.30 «Сямнаццаць імгненняў вясны». Серыял. 2-я серыя (12+) [СЦ].
15.00 «1418 дзён. Гісторыя Перамогі». Фільм першы «Барбароса» (12+).
17.15 «Гісторыя Беларусі. Бітвы». Бітва на Нямізе.
19.30 «Ваша лато», «Пяцёрачка».
20.00 «Суразмоўцы». Уладзімір Барысенка.
20.40 «Калыханка» (0+).
22.40 «Артэфакты». Бялыніцкая фрэска [СЦ].

Беларусь 5

7.00 Хакей. КХЛ. Заходняя канферэнцыя. Фінал. Шосты матч. СКА (Санкт-Пецярбург) — ЦСКА (Масква).
8.50 На грані фолу. Футбольны агляд.
10.20 Баскетбол. Адзіная ліга ВТБ. «Цмокі-Мінск» — «Лакаматыў-Кубань» (Краснадар).
12.05 Футбол. Чэмпіянат Англіі. Агляд тура.
13.05 Аўтаспорт. Экстрым-Е. Відэачасопіс.
13.35 Футбол. На шляху да Еўра-2020. Відэачасопіс.
14.05 Піт-стоп.
14.35 Цяжкая атлетыка. Чэмпіянат Еўропы. Масква.
16.40 Футбол. Ліга чэмпіёнаў УЕФА. Відэачасопіс.
17.15 Спорт-кадр.
17.50 Міні-футбол. Кваліфікацыя да ЧЕ-2022. Беларусь — Венгрыя. (У перапынку — Спорт-цэнтр.)
19.45 Хакей. Чэмпіянат Беларусі. Фінал. Сёмы матч. «Юнацтва-Мінск» — ХК «Гомель». (У перапынках — Спорт-цэнтр) / Хакей. КХЛ. Усходняя канферэнцыя. Фінал. Шосты матч. «Авангард» (Омск) — «Ак Барс» (Казань).
22.00 Футбол. Ліга чэмпіёнаў. Чвэрцьфінал. Матч у адказ. ПСЖ (Францыя) — «Баварыя» (Германія). (У перапынку — Спорт-цэнтр.)
23.55 Футбол. Ліга чэмпіёнаў. Чвэрцьфінал. Матч у адказ. «Чэлсі» (Англія) — «Порту» (Партугалія).

АНТ

6.00, 7.15, 8.15, 9.10 «Наша раніца».
7.00 [СЦ], **8.00** [СЦ], **9.00** [СЦ], **11.00, 13.00, 16.00, 18.00** [СЦ], **20.30, 0.50** Нашы навіны.
7.10, 8.10 «Трывожная кнопка» (16+).
10.00 «Жыць здорава!» (16+)
11.15 «Модны прыгавор» (6+).
12.20 «Бесталковыя нататкі» (12+).
13.15, 22.15 Серыял «Двайное жыццё» (16+).
15.05 «Давай пажэнімся!» (16+)
16.20, 0.00 «Мужчынскае / Жаночае» (16+).
17.20, 18.20 «На самай справе» (16+).
18.50 Удача ў прыдачу! Дзённік (12+).
18.55 «Няхай гавораць» (16+).
20.00 Час.
21.10 Серыял «Канец нявіннасці» (16+).

СТБ

6.00, 6.40, 7.45, 8.40 «Раніца СТБ».
6.30 [СЦ], **7.30** [СЦ], **8.30** [СЦ], **10.30, 13.30, 16.30, 19.30, 22.30** Навіны «24 гадзіны».
9.00, 0.10 «Загадкі чалавецтва» (16+).
10.40 «Як уладкаваны свет» (16+).
12.20, 20.45, 1.00 «Самыя шакавальныя гіпотэзы» (16+).
13.45, 23.20 «Таямніцы Чапман» (16+).
14.25 «Неверагодна цікавыя гісторыі» (16+).
15.05, 16.50 «Ікраны барон». Серыял (16+).
19.00 Ток-шоу «P. S.»
20.15, 23.15 «СТБ-спорт».
20.20 «Сталічныя падрабязнасці».
20.30 «Міншчына».
22.00 «Скардзіцца дазваляецца».

МІР

5.00 Маст. фільм «Блізняты» [СЦ] (0+).
5.20, 10.10 Серыял «Аддзел С.С.С.Р» [СЦ] (16+).
10.00, 13.00, 16.00, 19.00, 0.00 Навіны (бягучы радок).
13.15 «Справы судовыя. Грошы вярніце!» (16+)
14.10, 17.15 «Справы судовыя. Бітва за будучыню» (16+).
15.05, 16.15 «Справы судовыя. Новыя гісторыі» (16+).
18.00 «Міравое пагадненне» (16+).
19.25 «Гульня ў кіно» (12+).
21.00 Шоу «Назад у будучыню» (16+).
22.55 «Сусветныя гульні розуму» (12+).
23.35, 0.10 Серыял «Меч» [СЦ] (16+).
2.40 «Свет пераможцаў» (16+).
3.00 Серыял «Дэсант ёсць дэсант» (16+).

РТР—Беларусь

6.05 «Новая раніца».
11.00, 14.00, 17.00, 20.00 Весткі.
11.30 «Пра самае галоўнае». Ток-шоу (12+).
12.35 Серыял «Адзінокі востраў» (16+).
13.50, 16.50, 19.50, 23.00 Навіны — Беларусь.
14.40 Серыял «Жэмчугі» (12+).
17.15 «60 хвілін».
18.35 «Андрэй Малахаў. Прамы эфір» (16+).
21.05 Серыял «Бацькоўскае права» (12+).
23.10 «Вечар з Уладзімірам Салаўёвым» (12+).

НТБ—Беларусь

6.00 «Астрапрагноз».
6.05, 7.00, 8.20, 16.20, 19.35, 22.05, 23.30 Сёння. Галоўнае.
6.15 Спорт-мікс.
6.25 Беларусы (6+).
7.15 «Здароўе» (12+).
8.00, 10.00, 13.00, 16.00, 19.00 Сёння.
8.30 Зламаць стэрэатыпы (12+).
8.55 «Навукаманія» (6+).
9.25, 22.10 «НЗ.by».
9.50, 10.20 Баявік «Марскія д'яблы. Смерч» (16+).
12.05, 13.45 Серыял «Ліцейны» (16+).
13.20 Надзвычайнае здарэнне.
14.45 Пракурорская праверка (16+).
16.25 «Экспертыза злачынстваў» (16+).
16.55 «ДНК» (16+).
18.00 Дэтэктыў «Пёс» (16+).
19.50 Серыял «Рэалізацыя» (16+).
22.25 Серыял «Законы вуліц» (16+).
23.45 Серыял «Агенцтва схаваных камер» (16+).

8 канал

7.00, 15.45, 18.45, 21.00, 0.45 «Надвор'е» + «Эрана».
7.05 «Мультпарад». «Чып і Дэйл спяшаюцца на дапамогу» (0+).
7.30, 20.45 «Прыколы 13-й школы» (6+).
7.35 Серыял «Бывае і горш» (16+).
8.20, 18.50 Серыял «Дзеля ўсяго чалавецтва» (12+).
9.25, 19.55 Серыял «У Сусвеце» (16+).
10.45 Дак. фільм «Тытанік». 1-я частка (12+).
11.30 Драма «Гравітацыя» (12+).
13.00 Серыял «Лейтэнант Каломба» (12+).
14.15 Серыял «Чыста англійскія забойствы» (12+).
15.50 «Мультпарад». «Бэтмен» (6+).
17.15 «Дзеці пра ежу» (6+).
17.35 Серыял «Прынцэса-недатыка» (12+).
20.50 «Вечарніца» (6+).
21.05 Драма «Першы ў космасе» (0+).
22.50 Трылер «Пасажыры» (16+).

ВТБ

6.05 «Дурні і дарогі» (16+).
7.25 «Раніца з гумарам» (16+).
9.25 «КВЗ. Па-нашаму» (16+).
10.00 «Проста кухня» (16+).
11.00 «Справа была ўвечары» (16+).
12.00 «Каледж» (16+).
13.35 Камедыя «Няўдачлівы» (16+).
15.25 «Уральскія пельмені». Джэнтэльмены без здачы (16+).
16.55 Камедыя «Астэрыкс і Абелікс: місія Клеапатра» (12+).
19.00 Камедыя «Хлопчык у дзяўчынцы» (12+).
21.00 «Уральскія пельмені». Азбука Уральскіх пельменяў — Д (16+).
22.35 Трылер «Ілюзіяніст» (12+).
0.35 Крымінал «Афёра ў Маямі» (18+).
2.55 «Уральскія пельмені» (16+).
4.15 «Даеш моладзь» (16+).
4.45 «6 кадраў» (16+).

Культура

6.30 «Біблейскі сюжэт».
7.05 «Незвычайны матч», «Старыя знаёмыя». Мультфільмы.
7.45 «Пад купалам цырка». Маст. фільм.
10.00 «Перадзвіжнікі. Віктар Васняцоў» [СЦ].
10.30 «Палёты ў сне і наяве». Маст. фільм.
11.55 Успамінаючы Аляксандра Крываноса. «Душа Пецярбурга». Дак. фільм.
12.50, 1.30 «Прыбярэжныя насельнікі». Дак. фільм [СЦ].
13.45 «Даты, якія вызначылі ход гісторыі». Дак. серыял.
14.15 Рускія кампазітары XX стагоддзя. «Нявольнік гонару. Мікалай Мяскоўскі». Дак. фільм.
15.00 «Забытае рамяство». Дак. серыял.
15.15 Да 65-годдзя тэатра «Сучаснік». «Алег Яфрэмаў. Хронікі смутнага часу». Дак. фільм [СЦ].
15.55 Спектакль «Вечна жывыя». Пастаноўка Алега Яфрэмава. Запіс 1976 года [СЦ].
18.20 «Марына Няёлава: «Я ведаю ўсіх Волчак». Дак. фільм [СЦ].
19.15 «Вялікія міфы. Іліяда». Дак. серыял.
19.45 Рэпартажы з будучыні. «Акіян надзей». Дак. фільм.
20.25 Кіно на ўсе часы. «Белае, чырвонае і...» Маст. фільм.
22.00 «Агора». Ток-шоу.
23.00 Трыа Хербі Хэнкока.
0.00 «Кат». Маст. фільм.
2.25 «Бедная Ліза», «Дачка веліканa». Мультфільмы для дарослых.

Настальгія

6.00 Тэлеспектакль «Цяўе-малочнік» (16+).
8.30, 9.40, 11.00, 12.45, 14.35, 15.40, 17.00, 2.10, 3.40, 5.00 Музычная настальгія (12+).
9.00, 15.00, 3.00 «Мінулы час» (12+).
10.00, 4.00 «Народжаныя ў СССР».
11.10 Дак. фільм «Дзеці XX з'езда» (12+).
12.00 «Да і пасля...» Год 1957-ы (16+).
13.00 Тэлеспектакль «Перад вячэрай» (16+).
16.00 «Колба часу» (16+).
18.00 Маст. фільм «Дзяўчына спяшаецца на спатканне» (16+).
19.05 «Аншлаг! .Аншлаг!» 1988 год (12+).
19.55 Фільм «Вітражных спраў майстар» (12+).
21.00 «Быў час». 2009 год (16+).
22.00 Тэлеспектакль «Гадзіннік з зязюляй» (16+).
23.10 «Ала Пугачова сустракае сяброў». 1994 год (12+).
0.00 «Спяем, сябры!» (12+).
1.00 Маст. фільм «Прэм'ера ў Сасноўцы» (16+).

EuroSport 1

0.30, 6.00 Матагонкі. FIM Endurance (12+).
2.30, 8.00, 12.00 Веласпорт. «Тур Турцыі» (12+).
4.00 Снукер. Чэмпіянат свету — 2020 (6+).
9.30 Снукер. Тэлечасопіс Joy of six (6+).
10.00, 16.30 Снукер. Чэмпіянат свету — 2020 (6+).
15.00 Веласпорт. «Вуэльта Валенсіі».

Кінакамедыя

1.05 Прышэльцы-2: калідоры часу (12+).
3.15 Старскі і Хатч (12+).
5.00 Карсіканец (16+).
6.40 Ягуар (16+).
8.35 Гуляй, Вася! (16+)

10.20 Нянькі (16+).
12.10 Мужчына па выкліку-2 (16+).
13.40 Колькі ў цябе? (16+)
15.35 Нязносныя босы-2 (16+).
17.35 Сябраваць па-руску! (18+)
19.30 Эйс Вентура: вышук хатніх жывёл (12+).
21.05 Эйс Вентура-2: калі кліча прырода (12+).
22.45 Суперстар (16+).

ТБ3

6.00 Калекцыя «Беларусьфільма» (12+).
11.05 «Улегцы» (12+).
11.35 «M&S» (12+).
12.10 «Паглядзім» (12+).
12.45, 23.15 «Перыскоп» (16+).
13.05, 4.45 «Ведзьмакі свету» (16+).
14.05 «Звышнатуральны адбор» (16+).
15.10, 5.35 «Новы дзень» (16+).
15.45, 3.10 «Тут нехта ёсць». Серыял (16+).
17.35 «Цуд». (16+).
18.10 «Лекары» (16+).
19.20 «Апошні герой» (16+).
20.50 «Асцярожна ашуканцы!» (16+)
21.25 «Вецер перамен». Маст. фільм (12+).
23.35 Фантастыка «Планета малпаў» (12+).
1.40 «Вікінгі». Серыял (16+).

ТБ1000

5.00, 1.05 Аднойчы ў Амерыцы (16+).
9.15 Бібліятэкар: у пошуках дзіды лёсу (16+).
11.20 Скарб Амазонкі (16+).
13.05 Мексіканец (16+).
15.10 Афера Томаса Краўна (16+).

17.10 Затура: касмічная прыгода (12+).
19.00 Пяты элемент (16+).
21.10 Валерыян і горад тысячы планет (16+).
23.30 Ультрафіялет (16+).

ТБ1000 Рускае кіно

5.40 Скрынка (12+).
7.40 Добры хлопчык (12+).
9.25 Толькі не яны (16+).
11.10 Спадарожнік (16+).
13.05 Гагарын. Першы ў космасе (6+).
15.10 Прыцягненне (12+).
17.10 Дзікая Ліга (12+).

19.10 Тарас Бульба (16+).
21.30 Ваўкадаў з роду Шэрых Сабак (16+).
0.00 Скіф (18+).
1.50 Дзень да (18+).
3.35 Кур'ер з Раю (12+).

National Geographic

6.18 Дзікі тунец (16+).
8.03 Аўта-SOS (16+).
9.45 Тайвань — востраў рыбы (16+).
10.30 Свет драпежнікаў 12+).
11.32 Варожая планета (16+).
13.19 Асушыць акіян (16+).
15.06 Сканіруючы час (16+).
15.57 Сакрэтныя матэрыялы старажытнасці (16+).
17.40 Егіпет з найвялікшым даследчыкам у свеце (16+).
19.21 Найвялікшыя скарбы старажытнага свету (16+).
21.00 Закінутыя скарбы Егіпта (16+).
22.42 Закінутыя гарады з Альбертам Лінам (16+).
0.22 Гісторыі выратавання (16+).
1.53 Расследаванні авіякатастроф (16+).
2.39 Самыя лепшыя суперкары (16+).
4.10 Сапраўдны суперкар (16+).
5.41 Навуковыя глупствы (16+).

Discovery

8.00, 20.51, 4.15 Як гэта зроблена? (12+)
8.23 Як уладкаваны Сусвет (12+).
9.13 Аляска: апошні рубеж (16+).
10.06, 21.18 Голыя і напалоханыя XL (16+).
10.59, 22.12 У пагоні за класікай (12+).
11.52, 23.06 Жаночая аўтамайстэрня (12+).
12.45, 5.45 Сталёвыя хлопцы (12+).
13.39, 6.30 Мільярдэр пад прыкрыццем: вяртанне (12+).
14.33, 7.15 Металаломшчыкі (12+).
15.27 Паляўнічыя на рэліквіі (16+).
19.57 Залатая ліхаманка (16+).
0.00 Аэрапорт Варшавы (12+).
0.54 Дабітыя тачкі (12+).
1.21 Золата са сметніка (12+).
2.40 Пяцёрка лепшых (12+).
5.00 Самагоншчыкі (18+).

Беларусь 1

6.15, 21.40 Меладрама «Дзяўчына з вачыма колеру неба» (12+).
8.00 Існасць [СЦ].
8.30 Сэнс жыцця (12+).
9.00, 12.00, 15.00, 19.00 Навіны.
9.10 «Добрай раніцы, Беларусь!» (12+)
9.55 Здароўе (12+) [СЦ].
10.45 Дача (12+).
11.20 «Нагода ёсць» (12+).
12.10 Адзін дзень (12+).
12.40 Меладрама «Закон захавання кахання». 1-я серыя (16+).
13.35 «Я ведаю» (6+).
15.10 Краіна.
15.40 Дак. фільм «Ржэў. 500 дзён у агні» (16+).
16.30, 19.10 Меладрама «Жонкі на сцежцы вайны». 1—4-я серыі (16+).
21.00 Панарама.
1.20 Дзень спорту.

Беларусь 2

6.00 «Уключайся. Лепшае за тыдзень» (12+).
8.00, 17.10 Тэлебарометр.
8.05 «Клон». Серыял (16+).
10.00 Анімацыя для ўсёй сям'і «Дом-монстр» (12+).
11.25 «Вежа» (12+).
12.15 «Камень, нажніцы, папера» (16+).
12.45 «На тыдзень» (16+).
13.30 «Арол і рэшка. Марскі сезон» (16+).
14.30 Камедыя «Малы» (12+).
16.20 «Багіня шопінгу. Экстрэмальны сезон» (16+).
17.15 «Бітва экстрасэнсаў» (16+).
19.10 Фантастыка «Дэжавю» (12+).
21.10 Спортлато 6 з 49, КЕНА.
21.25 Галактычная сага «Зорныя войны: Эпізод III — Помста сітхаў» (12+).
23.50 Камедыя «Майстэрства ўкрасці» (16+).

Беларусь 3

7.30 «Сіла веры».
8.00, 14.20 Навіны культуры.
8.20 «У лясной гушчы». М/ф (0+).
8.35 «Бландзінка за вуглом». Маст. фільм (12+).
10.00 «Народны майстар». Іван Раманчук (ганчар, традыцыйны посуд).
10.25 «Беларуская кухня». Поліўка з грыбамі і рулі.
10.55 «Я хачу гэта ўбачыць!» (6+)
11.20 «Дзяржаўная граніца». Фільм трэці «Усходні рубеж» (12+) [СЦ].
13.55 «Навукаманія» (6+).
14.40 «Бацькі». Маст. фільм (12+).
16.10 «Архітэктура Беларусі» [СЦ].
16.25 «Люблю і памятаю». Валерый Рубінчык.
17.10 «Гадзіннік спыніўся апоўначы». Маст. фільм (12+) [СЦ].
18.50 «Зямля Саннікава». Маст. фільм (12+) [СЦ].
20.25 «Суразмоўцы». Святлана Беразоўская.
20.40 «Калыханка» (0+).
21.05 «Вуліца поўная нечаканасцяў». Маст. фільм (12+) [СЦ].
22.20 Л. Мінкус. «Баядэрка». Балет Нацыянальнага акадэмічнага Вялікага тэатра оперы і балета Рэспублікі Беларусь.

Беларусь 5

6.15, 21.10 Тэніс. WTA. Чарльстон. Чвэрцьфінал.
7.45 Футбол. Беларусбанк — Чэмпіянат Беларусі. Пяты тур. ФК «Віцебск» — ФК «Слуцк».
9.30, 18.00 Дзюдо. Чэмпіянат Еўропы. Фіналы.
11.05 Вялікі спорт.
11.50 Міні-футбол. Чэмпіянат Беларусі. ВРЗ (Гомель) — ЦКК (Светлагорск).
13.50 Футбол. Беларусбанк — Чэмпіянат Беларусі. Пяты тур. «Тарпеда-БелАЗ» (Жодзіна) — «Дынама-Брэст».
15.50 Валейбол. Чэмпіянат Беларусі. Жанчыны. Фінал. Трэці матч.
17.50, 21.00 Спорт-цэнтр.
20.00 Футбол. На шляху да Еўра-2020. Відэачасопіс.
20.30 Футбол. Ліга чэмпіёнаў УЕФА. Відэачасопіс.

АНТ

7.00, 9.00, 16.00 [СЦ], **20.00** Навіны.
7.10 «Маркаў. Нічога асабістага» (16+).
8.00, 9.10 «Наша раніца ў суботу».
10.00 «Трывожная кнопка» (16+).
10.25 «Пераначуем, болей пачуем» (12+).
11.00 Да 90-годдзя Леаніда Дзербянёва. «Этот мир придуман не нами...» (12+)
12.00 «Бачылі відэа?» (6+)
14.15, 0.15 Фільм «Грахі нашы» (16+).
16.20 «Хто хоча стаць мільянерам?» (12+)
17.55, 21.05 «Сёння ўвечары» (16+).
20.45 «Метэагід».
22.05 «Клуб Вясёлых і Знаходлівых». Вышэйшая ліга (16+).

СТБ

6.05, 0.25 «Ежа багоў» (16+).
7.45 «Анфас».
8.05 Дакументальны праект (16+).
9.00 «Самая карысная праграма» (16+).
10.00 «Мінск і мінчане».
10.30 «Цэнтральны рэгіён».
11.00 «Невядомая гісторыя» (16+).
12.10,13.40, 16.40 «Іграны барон». Серыял (16+).
13.30, 16.30, 19.30 Навіны «24 гадзіны».
20.20 «СТБ-спорт».
20.30 Дакументальны спецпраект (16+).
22.10 «Тэрыторыя памылак» (16+).

МІР

5.00 Маст. фільм «Каменная кветка» [СЦ] (6+).
6.00 «Усё, як у людзей» (6+).
6.10, 8.05 Мультфільмы (0+).
7.10 «Гульня ў словы» (6+).
9.00 Ток-шоу «Слабае звяно» (12+).
10.00 Надвор'е ў свеце.
10.10 Маст. фільм «Чалавек з бульвара Капуцынаў» [СЦ] (16+).
12.15, 16.15, 19.15 Серыял «Два лёсы» [СЦ] (16+).
16.00, 19.00 Навіны (бягучы радок).
23.55 Маст. фільм «Кур'ер» (12+).
1.25 Фестываль «Аўтарадыё» (12+).
4.40 Маст. фільм «Вясна» (6+).

РТР—Беларусь

7.05 «Новая раніца».
9.30 «Зроблена». Дакументальны праект.
9.50 «Таямніцы Беларусі» (16+).
11.00 Весткі.
11.30 «Формула ежы».
12.00 «Гумар! Гумар! Гумар!!!» (16+)
13.05 «Доктар Мяснікоў» (12+).
14.10 Маст. фільм «Маё чужое дзіця» (12+).
16.05 Маст. фільм «Шукаю мужчыну» (12+).
19.45 «Плюс-мінус». Надвор'е на тыдзень.
20.00 Весткі ў суботу.
20.45 «Прывітанне, Андрэй!» (12+)
22.30 Маст. фільм «Насуперак лёсу» (12+).

НТБ—Беларусь

6.00 «Астрапрагноз».
6.05, 7.10 Сёння. Галоўнае.
6.10 За гранню (16+).
6.35 «Дача» (12+).
7.25 «50 рэцэптаў першага» (12+).
8.00, 10.00, 16.00 Сёння.
8.20 «НЗ.by: час вынікаў».
8.45 «Гарады Беларусі» (6+).
9.20 «Урачэбныя таямніцы плюс» (12+).
10.20 Зламаць стэрэатыпы (12+).
10.45 Галоўная дарога (16+).
11.20 «Жывая ежа» (12+).
12.10 Кватэрнае пытанне (0+).
13.10 Гісторыі выратавання (12+).
13.40 «Паедзем, паядзім!» (0+)
14.20 Драма «Ворагі» (12+).
16.20 «Сакрэт на мільён». Анастасія Макеева (16+).
18.10 «Следства вялі...» (16+)
19.00 «Цэнтральнае тэлебачанне».
19.55 Дэтэктыў «Ліхач» (16+).

8 канал

7.00, 14.45, 18.45, 21.15, 1.10 «Надвор'е» + «Эрана».
7.10 «Мультпарад». «Малы і Карлсан» (6+).
8.30 Камедыя «Вясна на Зарэчнай вуліцы» (12+).
10.05 «Прыколы 13-й школы» (6+).
10.10 «Дзеці пра ежу» (6+).
10.30 Драма «Павук» (16+).
14.50 Глядзім усёй сям'ёй. «Кунг-фу Панда» (0+).
16.20 Серыял «Хачу ў Парыж». 1-я серыя (6+).
16.25 Серыял «Зорныя войны». «Схаваная пагроза» (12+).
18.50 Камедыя «Апошні волат» (6+).
20.50 «Вечарніца» (6+).
21.00 «Фэшн is my прафэшн» (12+).
21.20 Камедыя «Эвалюцыя» (12+).
23.00 Трылер «Людзі ў чорным», 1—2-я часткі (12+).

ВТБ

6.05 «Дурні і дарогі» (16+).
7.00, 14.20 «Раніца з гумарам» (16+).
10.45, 21.30 «Уральскія пельмені». Азбука Уральскіх пельменяў — А (16+).
12.20 «Лаві момант» (16+).
13.15, 2.55 Серыял «Вароніны» (12+).
16.20, 2.00 Серыял «Улётны экіпаж» (16+).
17.25 «Галілеа» (12+).
18.30 Серыял «Кухня. Вайна за атэль» (16+).
20.30 Серыял «Радкам» (16+).
23.00 «КВЗ. Па-нашаму» (16+).
0.00 Серыял «90-я. Весела і моцна» (16+).
1.00 Серыял «Маладзёжка» (16+).
3.50 «Адна за ўсіх» (16+).
4.45 «6 кадраў» (16+).

Культура

6.30, 7.00, 7.30, 8.30, 10.00, 15.00, 19.30, 23.30 Навіны культуры.
6.35 «Пешшу...» Крым антычны.
7.05 «Правілы жыцця».
7.35 Колер часу. Аловак.
7.45, 18.40 «Аляксандр Македонскі. Шлях да улады». Дак. фільм [СЦ].
8.35 «Бераг яго жыцця». Маст. фільм.
9.45 «Забытае рамяство». Дак. серыял.
10.15 «Назіральнік».
11.10, 0.30 ХХ стагоддзе. «Выбраныя старонкі савецкай музыкі. Ісак Дунаеўскі». 1977.
12.20 «Гульня ў бісер».
13.00 Раман у камені. «Растоў-на-Доне. Асабнякі Парамонавых». Дак. фільм.
13.35, 22.10 «Віктор Гюго. Вораг дзяржавы». Серыял.
14.30 «Касмічная адысея. ХХІ стагоддзе». Дак. серыял [СЦ].
15.05 Навіны. Падрабязна. Кнігі.
15.20 «Эрмітаж» [СЦ].
15.45 «Саці. Нясумная класіка...»
16.30, 23.50 «Наша кіно. Чужыя берагі». Дак. серыял [СЦ].
17.10, 23.00 «Маналог у 4 частках. Сяргей Ніканенка». Частка 1-я [СЦ].
17.35, 1.35 Гістарычныя канцэрты. Піяністы ХХ стагоддзя. Артур Рубінштэйн.
19.45 «Галоўная роля».
20.05 Успамінаючы Валянціна Курбатава. «Неспадзяваны партрэт». Дак. серыял [СЦ].
20.30 «Добрай ночы, малышы!»
20.45 Штучны адбор.
21.25 «Белая студыя».
2.40 «Першыя ў свеце». Дак. серыял.

Настальгія

6.00 «Народжаныя ў СССР». Лепшае (12+).
7.00, 8.45, 9.40, 13.05, 15.40, 17.00, 19.00, 21.40, 23.00, 1.05, 5.40 Музычная настальгія (12+).
7.10 «Вакол смеху». 1981 год (12+).
9.00, 15.00, 21.00, 3.00 «Мінулы час» (12+).
10.00 Тэлеспектакль «Ноч памылак» (16+).
12.00 «СевАлогія». «Вайсковыя байкі» (18+).
13.20, 19.15 Тэлеспектакль «Кузен Понс». 1-я і 2-я серыі (16+).
14.15, 20.10 Фільм-канцэрт «Зімовы вечар... у Лужніках!» (12+)
16.00, 22.00, 4.00 «Народжаныя ў СССР».
18.00 «Быў час»: «У рэстаране музыка іграла» (18+).
0.00 Маст. фільм «Аднойчы летам» (12+).
1.20 У гасцях у клуба «Што? Дзе? Калі?». 1986 год (12+).
2.35 Фільм-канцэрт «А я іду...» 1979 год (12+).
3.00 «Быў час». 2009 год (16+).
4.00 Тэлеспектакль «Асцярожна, лістапад!» (16+)

EuroSport 1

0.30 Кёрлінг. Чэмпіянат свету (6+).
2.30 Цяжкая атлетыка. Чэмпіянат Еўропы (12+).
4.00, 9.30, 15.00, 21.00 Снукер. «Мастэрс» (6+).
6.00 Матагонкі. «24 гадзіны Ле-Мана» — 2019 (12+).
8.00, 12.05, 17.30, 20.00 Веласпорт. «Тур Турцыі» (12+).
11.00 Дзюдо. Вялікі шлем (12+).
19.00 Веласпорт. Парыж — Рубе (12+).

Кінакамедыя

0.15 Круты і цыпачкі (12+).
2.20 Осцін Пауэрс: чалавек-загадка міжнароднага маштабу (16+).
3.55 Шпіён, які мяне кінуў (16+).
6.00 Модная штучка (12+).

8.00 Прыкінься маім мужам (16+).
9.50 Не жартуйце з Заханам! (16+)
11.55 50 першых пацалункаў (16+).
13.45 Каханне ад усіх хвароб (16+).
15.45 Вяселле па абмене (16+).
17.30 Колькі ў цябе? (16+)
19.30 Гуляй, Вася! (16+)
21.15 Мувi 43 (18+).
23.00 Такія розныя двайняты (12+).

ТБ3

6.00 Калекцыя «Беларусьфільма» (12+).
9.40, 23.40 «Улегцы» (12+).
10.10, 16.05, 4.30 «Суд ідзе». Дак. серыял (16+).
11.10 «Паралельны свет» (12+).
12.10, 18.40, 3.10 «Сляпая» (16+).
13.20, 19.50, 4.05 «Варажбітка» (16+).
14.30 «Містычныя гісторыі» (12+).
15.30 «Паляўнічыя на прывідаў» (16+).
17.05 «Знакі лёсу» (16+).
17.40 «Паралельны свет» (12+).
21.00 «Следства па целе». Серыял (16+).
22.50 «Грым». Серыял (16+).
0.15 «90-я». (16+).
1.05 «Асноўны інстынкт». Маст. фільм (18+).

ТБ1000

5.00, 17.20 Доктар Хаус (16+).
6.50 Аднойчы ў Амерыцы (16+).
10.45 Што хавае хлусня (16+).

12.20 Ранга (6+).
14.10 Бетховен (12+).
15.50 Бетховен-2 (12+).
19.00 Афера Томаса Краўна (16+).
21.00 Рабаванне паітальянску (12+).
22.55 Белфегор — прывід Луўра (12+).
0.30 Якія не спяць у Сіэтле (6+).
2.15 Зялёная міля (16+).

ТБ1000 Рускае кіно

5.50 Чалавек з будучыні (16+).
7.20 Каралева (12+).
9.05 Гагарын. Першы ў космасе (6+).
11.05 Час Першых (6+).
13.35, 19.00 Паляўнічыя на брыльянты. Серыял (16+).
15.40 Вайна полаў (16+).
17.15 Толькі не яны (16+).
21.00 Спадарожнік (16+).
23.00 Прыцягненне (12+).
0.55 Высоцкі. Дзякуй, што жывы (16+).
3.20 Ласкавы май (16+).

National Geographic

6.35 Золата Юкана (16+).
7.24, 9.09, 13.23, 21.00, 22.42, 1.57, 3.28 Аўта-SOS (16+).
8.14 Мегамасты. (16+).
10.00 Інжынерныя ідэі (16+).
10.54 Інстынкт выжывання (16+).
11.44 Дзікі тунец: Поўнач супраць Поўдня (16+).
12.32, 16.46 Асушыць акіян: ліхадзеі злачыннага свету (16+).
14.14, 4.18 Міжнародны аэрапорт Дубай (16+).
15.05,2.43 Служба бяспекі аэрапорта: Бразілія і Перу (16+).
15.56, 20.09, 21.51, 0.26 Расследаванні авіякатастроф (16+).
17.37 У дзікай прыродзе з Беарам Грылсам (16+).
18.27 Фабрыка ежы (16+).
19.17 Панарама 360. Аб'ект сусветнай спадчыны (16+).
23.32 Ліхтугі за мяжой (16+).
5.05 Асушыць акіян (16+).
5.54 Навуковыя глупствы (16+).

Discovery

8.00, 17.42 Сталёвыя хлопцы (12+).
8.46, 16.48, 22.12 Махінатары (12+).
9.39, 20.24, 5.45 Паляўнічыя на старызну (12+).
10.32, 15.00, 21.18 Як гэта зроблена? (16+)
11.25 Вялікі махінатар (12+).
12.18, 3.30 НАСА: невытлумачальныя матэрыялы (12+).
13.12, 7.15 У пагоні за класікай (12+).
14.06, 6.30 Жаночая аўтамайстэрня (12+).
15.54, 1.47 Музейныя загадкі (16+).
18.36, 2.40 Смяротны ўлоў (16+).
19.30, 4.15 Мяцежны гараж (16+).
23.06 Паляўнічыя на рэліквіі (16+).
0.00 Як уладкаваны Сусвет (12+).
0.54 Штаб-кватэры Гітлера (16+).
5.00 Як гэта ўладкавана? (12+)

серада, 14 красавіка

Беларусь 1

6.00, 7.20, 8.20 Добрай раніцы, Беларусь!
7.00, 8.00 (з сурдаперакладам), **9.00, 12.00, 13.00, 15.00, 17.00, 19.00** Навіны.
7.05 Навіны эканомікі.
7.10 «Зона Х». Крымінальная хроніка (16+).
8.05 Зразумелая палітыка.
9.10, 23.45 Серыял «След» (16+).
10.45 «Скажынемаўчы».
11.45, 12.10, 13.05, 18.35, 19.20 Меладрама «Ніцая вярба» (16+).
14.00 «Здорава здаровым быць!» (6+) [СЦ]
14.45, 15.25 Меладрама «Цыганскае шчасце» (16+).
15.10, 18.00 Навіны рэгіёна.
17.05 Беларуская часінка.
18.15, 0.45 «Зона Х». Крымінальныя навіны (16+).
21.00 Панарама.
21.45 Дак. фільм «Ржэў. 500 дзён у агні» (16+).
22.40 Беларуская супержанчына.
**0.30** Сфера інтарэсаў.
**1.10** Дзень спорту.

Беларусь 2

6.00 «Уключайся!» (12+)
9.00, 16.25 Тэлебарометр.
9.05, 20.10 Серыял «Сляпая» (16+).
10.00, 22.30 «Экстрасэнсы-дэтэктывы» (16+).
11.00, 18.20 Серыял «Браты па крыві» (16+).
12.45 «Да пабачэння» (16+).
13.30 «Камень, нажніцы, папера» (16+).
14.00, 17.25 «Арол і рэшка. Марскі сезон» (16+).
14.55 М/с «Цімон і Пумба» (0+).
15.40 Нічога сабе ньюз (12+).
15.45 «ПІН_КОД» (12+).
16.30 «Клон». Серыял (16+).
21.10 Спортлато 5 з 36, КЕНА.
21.25 «Багіня шопінгу. Экстрэмальны сезон» (16+).
23.35 Серыял «Анатомія страсці» (16+).

Беларусь 3

7.00 «Дабраранак».
7.35 «Беларуская кухня». Запяканка з рыбы ў цесце.
8.05, 12.00, 20.20, 23.20 Навіны культуры.
8.25, 18.00 «Маргарыта Назарава». Серыял (16+).
10.10 «Архітэктура Беларусі» [СЦ].
10.25, 16.00 «1943». Серыял. Закл. серыі (12+).
12.20 «Беларуская кухня». Капуснік.
12.50 «Люблю і памятаю». Уладзімір Бычкоў.
13.30, 21.05 «Легенды кіно». Леанід Бранявой (12+).
14.10, 21.40 «Сямнаццаць імгненняў вясны». Серыял. 3-я серыя (12+) [СЦ].
15.20 «1418 дзён. Гісторыя Перамогі». Фільм другі «Вочы ў вочы» (12+).
17.35 «Гісторыя Беларусі. Бітвы». Аршанская бітва.
19.55 «Арт-гісторыі». «І адчуваючы... бачыць». Мастакі Натан Воранаў і Альгерд Малішэўскі [СЦ].
20.40 «Калыханка» (0+).
22.55 «Артэфакты». Манаграфія Казіміра Семяновіча «Вялікае майстэрства артылерыі» [СЦ].

Беларусь 5

7.00 Хакей. КХЛ. Усходняя канферэнцыя. Фінал. Шосты матч. «Авангард» (Омск) — «Ак Барс» (Казань).
8.50 Футбол. Ліга чэмпіёнаў. Чвэрцьфінал. Матч у адказ. ПСЖ (Францыя) — «Баварыя» (Германія).
10.50 Міні-футбол. Кваліфікацыя да ЧЕ-2022. Беларусь — Венгрыя.
12.45 Футбол. Ліга чэмпіёнаў. Чвэрцьфінал. Матч у адказ. «Чэлсі» (Англія) — «Порту» (Партугалія).
14.45 Цяжкая атлетыка. Чэмпіянат Еўропы. Масква.
16.25 Слэм-данк.
17.00 Між іншым.
17.20 Валейбол. Чэмпіянат Беларусі. Жанчыны. Фінал. Першы матч.
19.20 Хакей. КХЛ. Заходняя канферэнцыя. Фінал. Сёмы матч. ЦСКА (Масква) — СКА (Санкт-Пецярбург). (У перапынках — Спорт-цэнтр.)
21.50 Футбол. Ліга чэмпіёнаў. Чвэрцьфінал. Матч у адказ. «Ліверпуль» (Англія) — «Рэал-Мадрыд» (Іспанія). (У перапынку — Спорт-цэнтр.)
23.55 Футбол. Ліга чэмпіёнаў. Чвэрцьфінал. Матч у адказ. «Барусія» (Дортмунд, Германія) — «Манчэстэр Сіці» (Англія).
1.50 Футбол. Ліга чэмпіёнаў УЕФА. Чвэрцьфінал. Матчы ў адказ. Дзённік.

АНТ

6.00, 7.10, 8.10, 9.10 «Наша раніца».
7.00 [СЦ], **8.00** [СЦ], **9.00** [СЦ], **11.00, 13.00, 16.00, 18.00** [СЦ], **20.30, 1.00** Нашы навіны.
10.00 «Жыць здарова!» (16+)
11.15 «Модны прыгавор» (6+).
12.20 «Бесталковыя нататкі» (12+).
13.15, 22.25 Серыял «Двайное жыццё» (16+).
15.05 «Давай пажэнімся!» (16+)
16.20, 0.10 «Мужчынскае / Жаночае» (16+).
17.20, 18.20 «На самай справе» (16+).
18.55 Удача ў прыдачу! Дзённік (12+).
19.00 «Аб'ектыўНа» (16+).
20.00 Час.
21.20 Серыял «Канец нявіннасці» (16+).

СТБ

6.00, 6.40, 7.45, 8.40 «Раніца СТБ».
6.30 [СЦ], **7.30** [СЦ], **8.30** [СЦ], **10.30, 13.30, 16.30, 19.30, 22.30** Навіны «24 гадзіны».
9.00, 0.05 «Загадкі чалавецтва» (16+).
10.40 «Як уладкаваны свет» (16+).
12.25, 20.45, 0.55 «Самыя шакавальныя гіпотэзы» (16+).
13.45, 23.20 «Таямніцы Чапман» (16+).
14.35, 21.30 «Неверагодна цікавыя гісторыі» (16+).
15.30, 16.50 «Ікраны барон». Серыял (16+).
20.15, 23.15 «СТБ-спорт».
20.20 «Сталічныя падрабязнасці».
20.30 «Міншчына».
22.20 «Глядзець усім!» (16+)

МІР

5.00, 3.00 Серыял «Дэсант ёсць дэсант» (16+).
8.30, 10.10, 23.30, 0.10 Серыял «Меч» [СЦ] (16+).
10.00, 13.00, 16.00, 19.00, 0.00 Навіны (бягучы радок).
13.15 «Справы судовыя. Грошы вярніце!» (16+)
14.10, 17.15 «Справы судовыя. Бітва за будучыню» (16+).
15.05, 16.15 «Справы судовыя. Новыя гісторыі» (16+).
18.00 «Міравое пагадненне» (16+).
19.25 «Гульня ў кіно» (12+).
21.00 Шоу «Назад у будучыню» (16+).
22.55 «Сусветныя гульні розуму» (12+).
23.30 Серыял «Меч» [СЦ] (12+).
2.40 «Свет пераможцаў» (16+).

РТР—Беларусь

6.05 «Новая раніца».
11.00, 14.00, 17.00, 20.00 Весткі.
11.30 «Пра самае галоўнае». Ток-шоу (12+).
12.35 Серыял «Адзінокі востраў» (16+).
13.50, 16.50, 19.50, 23.00 Навіны — Беларусь.
14.40 Серыял «Жэмчугі» (12+).
17.15 «60 хвілін».
18.35 «Андрэй Малахаў. Прамы эфір» (16+).
20.35 Ток-шоу «P. S.».
21.05 Серыял «Бацькоўскае права» (12+).
23.10 «Вечар з Уладзімірам Салаўёвым» (12+).

НТБ—Беларусь

6.00 «Астрапрагноз».
6.05, 7.00, 8.00, 16.20, 19.35, 22.05, 23.30 Сёння. Галоўнае.
6.15 Спорт-мікс.
6.25 Беларусы (6+).
7.15 «Здароўе» (12+).
8.10 Сфера інтарэсаў.
8.30 Будучыня сёння (12+).
8.50 «Навукаманія» (6+).
9.25, 22.10 «НЗ.by».
9.50, 10.50 Баявік «Марскія д'яблы. Смерч» (16+).
10.30, 13.00, 16.00, 19.00 Сёння.
12.05, 13.45 Серыял «Ліцейны» (16+).
13.20 Надзвычайнае здарэнне.
14.45 Пракурорская праверка (16+).
16.25 «Экспертыза злачынстваў» (16+).
16.55 «ДНК» (16+).
18.00 Дэтэктыў «Пёс» (16+).
19.50 Серыял «Рэалізацыя» (16+).
22.25 Серыял «Законы вуліц» (16+).
23.45 Серыял «Агенцтва схаваных камер» (16+).

8 канал

7.00, 15.50, 18.50, 21.05, 1.50 «Надвор'е» + «Эрана».
7.05 «Мультпарад». «Чып і Дэйл спяшаюцца на дапамогу» (0+).
7.30, 20.50 «Прыколы 13-й школы» (6+).
7.35 Серыял «Бывае і горш» (16+).
8.20, 18.55 Серыял «Дзеля ўсяго чалавецтва» (12+).
9.25, 20.00 Серыял «У Сусвеце» (16+).
10.15 «Дзеці пра ежу» (6+).
10.35 Дак. фільм «Тытанік». 2-я частка (12+).
11.20 Прыгоды «Апошнія дні на Марсе» (16+).
13.00 Серыял «Лейтэнант Каломба» (12+).
14.15 Серыял «Чыста англійскія забойствы» (12+).
15.55 «Мультпарад». «Ведзьміна служба дастаўкі» (6+).
17.45 Серыял «Прынцэса-недатыка» (12+).
20.55 «Вечарніца» (6+).
21.10 Драма «Тытанік» (12+).
0.25 Прыгоды «Усходні вецер» (12+).

пятніца, 16 красавіка

ТЭЛЕТЫДЗЕНЬ

ВТБ

6.05 «Дурні і дарогі» (16+).
7.00, 14.20 «Раніца з гумарам» (16+).
10.45 «Уральскія пельмені». Азбука Уральскіх пельменяў — Г (16+).
12.20 «Лаві момант» (16+).
13.40 «Наш рамонт» (16+).
16.20, 2.00 Серыял «Улётны экіпаж» (16+).
17.25 «Дзіцячы КВЗ» (6+).
18.30 Серыял «Кухня. Вайна за атэль» (16+).
20.30, 2.55 «Рускія не смяюцца» (16+).
21.30 Баявік «16 кварталаў» (12+).
23.25 «КВЗ. Па-нашаму» (16+).
0.00 Камедыя «Дзядуля лёгкіх паводзін».
4.35 «6 кадраў» (16+).

Культура

6.30, 7.00, 7.30, 8.30, 10.00, 15.00, 19.30, 23.20 Навіны культуры.
6.35 «Пешшу...» Масква. Творчыя майстэрні.
7.05 «Правілы жыцця».
7.35 «Чорныя дзіркі. Белыя плямы».
8.15 «Першыя ў свеце». Дак. серыял.
8.35 «Сон у пачатку туману». Маст. фільм.
10.20 Шэдэўры старога кіно. «Паднятая цаліна». Маст. фільм.
12.30 «Спектакль не адмяняецца. Мікалай Акімаў». Дак. фільм.
13.10 Колер часу. Уладзімір Татлін.
13.30 «Віктор Гюго. Вораг дзяржавы». Серыял.
14.20 Улада факта.
15.05 Лісты з правінцыі. Алёхаўшчына (Ленінградская вобласць) [СЦ].
15.35 «Энігма. Хасэ Кура».
16.20 «Наша кіно. Чужыя берагі». Дак. серыял [СЦ].
17.00 «Маналог у 4 частках. Сяргей Ніканенка». Частка 4-я [СЦ].
17.30 Гістарычныя канцэрты. Піяністы ХХ стагоддзя.
18.45 «Царская ложа».
19.45 80 гадоў Сяргею Ніканенку. «Даўганогая і ненаглядны». Фільм-спектакль.
20.50, 1.55 Шукальнікі. «Скарбы Хлудавых».
21.35 «Радаў». Дак. фільм [СЦ].
22.30 «2 Вернік 2». Віктар Рыжакоў.
23.40 «Культ кіно». «Хронікі жыцця». Маст. фільм.
2.40 «Старая пласцінка». Мультфільм для дарослых.

Настальгія

6.00 «Спяем, сябры!» (12+)
7.00 Маст. фільм «Прэм'ера ў Сасноўцы» (16+).
8.10, 9.40, 11.00, 14.30, 15.40, 17.00, 18.45, 20.35, 21.40, 23.00, 1.00, 3.40, 5.00 Музычная настальгія (12+).
9.00, 15.00, 21.00, 3.00 «Мінулы час» (12+).
10.00, 16.00, 4.00 «Народжаныя ў СССР».
12.00 Тэлеспектакль «Цяўе-малочнік» (16+).
17.10 Дак. фільм «Дзеці ХХ з'езда». Першая серыя «Вытокі». 1989 год (12+).
18.00 «Да і пасля...» Год 1957-ы (16+).
19.00 Тэлеспектакль «Перад вячэрай» (16+).
22.00 «Колба часу» (16+).
0.00 «Быў час»: «У рэстаране музыка іграла» (18+).
1.15 Тэлеспектакль «Кузен Понс» (16+).
2.10 Фільм-канцэрт «Зімовы вечар... у Лужніках!» (12+)

EuroSport 1

0.30 Снукер. FIM Endurance (6+).
2.30, 8.00, 12.00, 16.30, 23.00 Веласпорт. «Тур Турцыі» (12+).
4.00, 9.30, 21.00 Снукер. The Players Championship (6+).
6.00, 19.30 Мотагонкі. FIM Endurance (12+).
15.00 Веласпорт. «Вуэльта Валенсіі» (12+).
18.30 Алімпійскія гульні. Карл Льюіс vs. Усэйн Болт (12+).
19.00 Алімпійскія гульні. Марк Спітц vs. Майкл Фелпс (12+).

Кінакамедыя

0.35 Прышэльцы (12+).
3.15 Муві 43 (18+).
5.00 Ягуар (16+).
6.50 Круты і цыпачкі (12+).
8.45 Колькі ў цябе? (16+)
10.40 Нянькі (16+).
12.30 Эйс Вентура-2: калі кліча прырода (12+).
14.10 Вельмі страшнае кіно-3 (16+).

15.35 Сябраваць па-рускy! (18+)
17.30 Нязносныя босы-2 (16+).

19.30 Кадры (12+).
21.40 Суперстар (16+).
23.20 Як выйсці замуж за мільярдэра (18+).

ТБ3

6.00 Калекцыя «Беларусьфільма» (12+).
9.40 «Паглядзім» (12+).
10.15, 4.30 «Суд ідзе». Дак. серыял (16+).
11.15, 17.40 «Паралельны свет» (12+).
12.15, 18.40, 3.05 «Сляпая» (16+).
13.20, 4.00 «Варажбітка» (12+).
14.25 «Містычныя гісторыі» (12+).
15.30 «Паляўнічыя на прывідаў» (16+).
16.05 «Ведзьмакі свету» (16+).
17.05 «Знакі лёсу» (16+).
19.50 «Звышнатуральны адбор» (16+).
20.55 «Чалавек-невідзімка» (16+).
22.00 Камедыя «Мы купілі заапарк» (12+).

0.20 «Асноўны інстынкт-2». Маст. фільм (18+).
2.20 «90-я» (16+).

ТБ1000

5.00, 17.20 Доктар Хаус (16+).
6.50 Анаконда (16+).
8.50 Джуманджы (6+).
10.35 Кінг Конг (16+).
13.55 Прывідны патруль (12+).
15.30 Дзень сурка (12+).
19.00 Скарб Амазонкі (16+).
20.45 Бібліятэкар: у пошуках дзіды лёсу (16+).
22.30 Мексіканец (16+).
0.35 Сакрэты Лос-Анджэлеса (18+).
2.50 Афера Томаса Краўна (16+).

ТБ1000 Рускае кіно

5.55 Гагарын. Першы ў космасе (6+).
7.55 Час Першых (6+).
10.25 Чалавек з будучыні (16+).
11.45 Роба (6+).
13.20 Населены востраў (12+).
15.25 Населены востраў: сутычка (12+).
17.15 Добры хлопчык (12+).
19.00 Кур'ер з Раю (12+).
20.40 Дзікая Ліга (12+).
22.40 Скрынка (12+).
0.25 Каляфутбола (18+).
1.55 Прыцягненне (12+).
3.50 Толькі не яны (16+).

National Geographic

6.41 На плытах па Юкане (16+).
7.31, 13.23, 22.41 Аўта-SOS (16+).
9.12 Зрабіць за адзін дзень (16+).
10.03 Усярэдзіне неверагоднай механікі (16+).
10.53 Інстынкт выжывання (16+).
11.44 Дзікі тунец: Поўнач супраць Поўдня (16+).
12.31, 15.52, 20.09, 21.50, 1.08 Расследаванні авіякатастроф (16+).
14.14, 4.07 Міжнародны аэрапорт Дубай (16+).
15.04, 2.39 Служба бяспекі аэрапорта: Бразілія і Перу (16+).
17.35 У дзікай прыродзе з Беарам Грылсам (16+).
18.28 Фабрыка ежы (16+).
19.17 Панарама 360 градусаў: разбурэнне аб'ектаў сусветнай спадчыны (16+).
21.00, 3.21 «Амерыканскае зацямненне» (16+).
0.19 Ліхтугі за мяжой (16+).
4.52 Асушыць акіян (16+).
5.37 Навуковыя глупствы (16+).

Discovery

8.00, 17.42 Сталёвыя хлопцы (12+).
8.46, 16.48, 22.12 Махінатары (12+).
9.39, 20.24, 5.45 Паляўнічыя на старызну (12+).
10.32, 15.00, 21.18 Як гэта зроблена? (12+)
11.25 Махінатары: пяцёрка лепшых (12+).
12.18 Як уладкаваны Сусвет (12+).
13.12, 6.30 Залатая ліхаманка (16+).
14.06, 7.15 Залатая ліхаманка: Берынгава мора (12+).
15.54, 1.47 Музейныя загадкі (12+).
18.36, 2.40 Смяротны ўлоў (16+).
19.30, 4.15 Мяцежны гараж (16+).
23.06 Паляўнічыя на рэліквіі (16+).
0.00 Аляска: апошні рубеж (16+).
0.54 Голыя і напалоханыя XL (16+).
3.30 НАСА: невытлумачальныя матэрыялы (12+).
5.00 Як гэта ўладкавана? (12+)

Беларусь 1

6.00, 7.30, 8.30 Добрай раніцы, Беларусь!
7.00, 8.00 (з сурдаперакладам), **9.00, 12.00, 13.00, 15.00, 17.00, 19.00** Навіны.
7.20, 8.20 Навіны эканомікі.
7.25, 8.25 «Зона Х». Крымінальная хроніка (16+).
9.10, 0.35 Серыял «След» (16+).
10.45 «Скажынемаўчы».
11.45, 12.10, 13.05, 18.45, 19.20 Меладрама «Ніцая вярба». Закл. серыі (16+).
14.00 «Здорава здаровым быць!» (6+) [СЦ]
14.50, 15.25 Меладрама «Цыганскае шчасце». Закл. серыі (16+).
15.10, 18.00 Навіны рэгіёна.
17.05 Сэнс жыцця (12+).
17.30 Маршрут пабудаваны (12+).
18.15 «Зона Х». Вынікі тыдня (16+).
21.00 Панарама.
21.45 Клуб рэдактараў (16+).
22.40 Меладрама «Закон захавання кахання». 1-я і 2-я серыі (16+).
1.35 Дзень спорту.

Беларусь 2

6.00 «Уключайся!» (12+)
9.00, 16.30 Тэлебарометр.
9.05 Серыял «Сляпая» (16+).
10.00 «На нажах» (16+).
11.00, 18.25 Серыял «Браты па крыві-2» (16+).
12.45 «Тры першыя спатканні» (16+).
13.30 «Камень, нажніцы, папера» (16+).
14.00, 17.30 «Арол і рэшка. Марскі сезон» (16+).
14.55 М/с «Цімон і Пумба» (0+).
15.40 Нічога сабе ньюз (12+).
15.45 «ПІН_КОД» (12+).
16.35 «Клон». Серыял (16+).
20.15, 21.15 «Бітва экстрасэнсаў» (16+).
21.10 Спортлато 5 з 36, КЕНА.
22.45 Трылер «Каматознікі» (16+).

Беларусь 3

7.00 «Дабраранак».
7.35 «Беларуская кухня». Марынаваны карась.
8.05, 12.00, 20.20, 23.20 Навіны культуры.
8.25, 18.00 «Маргарыта Назарава». Серыял (16+).
10.10 «Архітэктура Беларусі» [СЦ].
10.25, 15.40 «Учора скончылася вайна». Серыял (12+) [СЦ].
12.20 «Беларуская кухня». Бульбяныя дзедкі.
12.50 «Сіла веры».
13.15, 21.05 «Легенды кіно». Сяргей Ніканенка (12+).
13.50, 21.40 «Сямнаццаць імгненняў вясны». Серыял (12+) [СЦ].
15.00 «1418 дзён. Гісторыя Перамогі». Фільм чацвёрты «Вызваліцелі», заключны (12+).
17.20 «Гісторыя Беларусі. Бітвы». Бярэзіна, 1812.
17.45 «Архітэктура Беларусі» [СЦ].
19.55 «Арт-гісторыі». Знакаміты і невядомы Мікалай Казак [СЦ].
20.40 «Калыханка» (0+).
22.50 «Артэфакты». Унікальны ўзор ручнога ткацтва — кунтушовы пояс слуцкага тыпу [СЦ].

Беларусь 5

7.00, 23.25 Тэніс. WTA. Чарльстон.
9.05, 11.05, 14.20 Футбол. Ліга Еўропы УЕФА. Чвэрцьфінал. Матч у адказ.
11.35 Валейбол. Чэмпіянат Беларусі. Жанчыны. Фінал. Другі матч.
13.45 Фактар сілы.
16.20 Свет англійскай прэм'ер-лігі. Відэачасопіс.
16.55 Вось гэта спорт!
17.15 Авертайм.
17.50 Спорт-цэнтр.
18.00, 22.40 Дзюдо. Чэмпіянат Еўропы. Фіналы.
19.00 Баскетбол. Адзіная ліга ВТБ. «Цмокі-Мінск» — «Енісей» (Красноярск). (У перапынку — Спорт-цэнтр.)
20.40 Футбол. Беларусбанк — Чэмпіянат Беларусі. Пяты тур. ФК «Віцебск» — ФК «Слуцк». (У перапынку — Спорт-цэнтр.)

АНТ

6.00, 7.10, 8.10, 9.10 «Наша раніца».
7.00 [СЦ], **8.00** [СЦ], **9.00** [СЦ], **11.00, 13.00, 16.00, 18.00** [СЦ], **20.30, 1.50** Нашы навіны.
10.00 «Жыць здорава!» (16+)
11.15 «Модны прыгавор» (6+).
12.20 «Бесталковыя нататкі» (12+).
13.15, 0.05 Серыял «Двайное жыццё» (16+).
15.05 «Давай пажэнімся!» (16+)
16.20 «Трывожная кнопка» (16+).
16.45, 18.20 «Мужчынскае / Жаночае» (16+).
18.50 «Поле цудаў» (16+).
20.00 Час.
21.10 «Голас. Дзеці». Новы сезон (0+).
22.45 «Што? Дзе? Калі?» у Беларусі. Вясновая серыя гульняў (16+).

СТБ

6.00, 6.40, 7.45, 8.40 «Раніца СТБ».
6.30 [СЦ], **7.30** [СЦ], **8.30** [СЦ], **10.30, 13.30, 16.30, 19.30, 22.30** Навіны «24 гадзіны».
9.00, 0.10 «Загадкі чалавецтва» (16+).
10.40 «Як уладкаваны свет» (16+).
12.25, 20.45, 0.50 «Самыя шакавальныя гіпотэзы» (16+).
13.45, 23.20 «Таямніцы Чапман» (16+).
14.40, 21.35 «Неверагодна цікавыя гісторыі» (16+).
15.35, 16.50 «Пасажыр без багажу». Серыял (16+).
20.15, 23.15 «СТБ-спорт».
20.20 «Сталічныя падрабязнасці».
20.30 «Міншчына».

МІР

5.00 Серыял «Дэсант ёсць дэсант» (16+).
7.15, 10.20 Серыял «Меч» [СЦ] (16+).
10.00,13.00, 16.00, 19.00 Навіны (бягучы радок).
10.10 «У гасцях у лічбы» (12+).
13.15 «Справы судовыя. Грошы вярніце!» (16+).
14.10, 16.20 «Справы судовыя. Бітва за будучыню» (16+).
15.05 «Справы судовыя. Новыя гісторыі» (16+).
17.00 Маст. фільм «Чалавек з бульвара Капуцынаў» [СЦ] (16+).
19.15 Ток-шоу «Слабае звяно» (12+).
20.15 «Гульня ў кіно». (12+).
21.00 «Сусветныя гульні розуму» (12+).
21.40 Маст. фільм «Кітайскі сервіз» [СЦ] (16+).
23.40 «Начны экспрэс». Варвара Візбар (12+).
0.55 Маст. фільм «Кур'ер» (16+).
2.15 Маст. фільм «Свінарка і пастух» [СЦ] (12+).
3.40 Мультфільмы (0+).
4.35 Маст. фільм «Каменная кветка» [СЦ] (6+).

РТР—Беларусь

6.05 «Новая раніца».
11.00, 14.00, 17.00, 20.00 Весткі.
11.30 «Пра самае галоўнае». Ток-шоу (12+).
12.35 Маст. фільм «Вось гэта каханне!» (12+)
13.50, 16.50, 19.50, 23.00 Навіны — Беларусь.
14.40 «Блізкія людзі».
16.50, 19.50, 23.00 Навіны — Беларусь.
17.15 «60 хвілін».
18.35 «Андрэй Малахаў. Прамы эфір» (16+).
21.05, 23.10 «Гумарына» (16+).
23.45 Маст. фільм «Маё чужое дзіця» (12+).

НТБ—Беларусь

6.00 «Астрапрагноз».
6.05, 7.00, 8.20, 16.20, 19.35, 22.05, 23.30 Сёння. Галоўнае.
6.15 Спорт-мікс.
6.25 «Беларусы» (6+).
7.15 «Здароўе» (12+).
8.00, 10.00, 13.00, 16.00, 19.00 Сёння.
8.30 Сфера інтарэсаў.
8.55 Навукаманія «(6+).
9.25, 22.10 «НЗ.by».
9.50, 10.20 Баявік «Марскія д'яблы. Смерч» (16+).
11.05, 13.45 Баявік «Непаможны» (16+).
13.20 Надзвычайнае здарэнне.
16.25 «Экспертыза злачынстваў» (16+).
16.55 «ДНК» (16+).
18.00 Дэтэктыў «Пёс» (16+).
19.50 Серыял «Рэалізацыя» (16+).
22.35, 23.45 Фільм «Малады» (16+).

8 канал

7.00, 15.45, 19.50, 21.00, 1.45 «Надвор'е» + «Эрана».
7.05 «Мультпарад». «Чып і Дэйл спяшаюцца на дапамогу» (0+).
7.30, 15.50, 20.45 «Прыколы 13-й школы» (6+).
7.35 Серыял «Бывае і горш» (16+).
8.20, 18.50 Серыял «Дзеля усяго чалавецтва» (12+).
9.25, 19.55 Серыял «У Сусвеце» (16+).
10.15 Дак. фільм «Таямніцы космасу». Гонка за НЛА (12+).
11.00 Трылер «Прыбыццё» (16+).
13.00 Серыял «Лейтэнант Каломба» (12+).
14.15 Серыял «Чыста англійскія забойствы» (12+).
15.55 «Мультпарад» (0+).
16.25 «Гатуй як шэф» (12+).
16.40 Серыял «Прынцэса-недатыка» (12+).
20.50 «Вечарніца» (6+).
21.05 Камедыя «Каханне і монстры» (12+).
22.55 Драма «Інтэрстэлар» (12+).

ВТБ

6.05 «Дурні і дарогі» (16+).
7.00, 14.20 «Раніца з гумарам» (16+).
10.45, 21.30 «Уральскія пельмені». Азбука Уральскіх пельменяў — Б (16+).
12.20 «Лаві момант» (16+).
13.15, 2.55 Серыял «Вароніны» (12+).
16.20, 2.00 Серыял «Улётны экіпаж» (16+).
17.25 «Галілеа» (12+).
18.30 Серыял «Кухня. Вайна за атэль» (16+).
20.30 Серыял «Радкам» (16+).
23.00 «КВЗ. Па-нашаму» (16+).
0.00 Серыял «90-я. Весела і моцна» (16+).
1.00 Серыял «Маладзёжка» (16+).
3.50 «Адна за ўсіх» (16+).
4.45 «6 кадраў» (16+).

Культура

6.30, 7.00, 7.30, 8.30, 10.00, 15.00, 19.30, 23.30 Навіны культуры.
6.35 «Пешшу...» Масква Высоцкага.
7.05 «Правілы жыцця».
7.35 Колер часу.
7.45, 18.40 «Аляксандр Македонскі. Шлях да улады». Дак. фільм [СЦ].
8.35 «Бераг яго жыцця». Маст. фільм.
9.45 «Забытае рамяство». Дак. серыял.
10.15 «Назіральнік».
11.10, 0.30 ХХ стагоддзе. «Шчаслівы лёс Расціслава Плята». Вядучы Віталій Вульф. 1993.
12.05 «Першыя ў свеце». Дак. серыял.
12.20 Штучны адбор.
13.00 «Мікалай Пятроў. Партытура шчасця». Дак. фільм.
13.40, 22.10 «Віктор Гюго. Вораг дзяржавы». Серыял.
14.30 «Касмічная адысея. XXI стагоддзе». Дак. серыял [СЦ].
15.05 Навіны. Падрабязна. Кіно.
15.20 «Біблейскі сюжэт».
15.45 «Белая студыя».
16.30, 23.50 «Наша кіно. Чужыя берагі». Дак. серыял [СЦ].
17.10, 23.00 «Маналог у 4 частках. Сяргей Ніканенка». Частка 2-я [СЦ].
17.40, 1.25 Гістарычныя канцэрты. Піяністы ХХ стагоддзя.
19.45 «Галоўная роля».
20.05 Успамінаючы Валянціна Курбатава. «Неспадзяваны партрэт». Дак. серыял [СЦ].
20.30 «Добрай ночы, малышы!»
20.45 Абсалютны слых.
21.30 Улада факта.
2.30 Раман у камені. «Растоў-на-Доне. Асабнякі Парамонавых». Дак. фільм.

Настальгія

6.00 «СевАлогія»: «Вайсковыя байкі» (18+).
7.05, 9.40, 11.00, 13.00, 15.40, 17.00, 20.10, 21.40, 23.00, 1.00, 2.45, 3.40 Музычная настальгія (12+).
7.20, 13.15 Тэлеспектакль «Кузен Понс» (16+).
8.15, 14.10 Фільм-канцэрт «Зімовы вечар... у Лужніках!» (12+)
9.00, 15.00, 21.00, 3.00 «Мінулы час» (12+).
10.00, 16.00, 22.00 «Народжаныя ў СССР».
12.00 «Быў час»: «У рэстаране музыка іграла» (18+).
18.00 «Спяем, сябры!» (12+)
19.00 Маст. фільм «Прэм'ера ў Сасноўцы» (16+).
0.00 «Народжаныя ў СССР». Лепшае (12+).
1.10 «Вакол смеху». 1981 год (12+).
4.00 Тэлеспектакль «Ноч памылак» (16+).

EuroSport 1

0.30 Аўтагонкі. Формула Е (12+).
1.30 Мотагонкі. «24 гадзіны Ле-Мана» — 2019 (12+).
2.30, 8.00, 12.00, 18.30, 23.10 Веласпорт. «Тур Турцыі» (12+).
4.00, 9.30 Снукер. German Masters (6+).
6.00 Мотагонкі. «Боль д'Ор» — 2019 (12+).
15.00, 19.15 Веласпорт. «Вуэльта Валенсіі».
16.30 Веласпорт. «Флэш Брабансон».
20.00 Гольф. «Мастэрс» (6+).
21.00 Алімпійскія гульні. Тэлечасопіс Big in Japan (12+).
22.00 Алімпійскія гульні. Карл Льюіс vs. Усэйн Болт (12+).
22.30 Алімпійскія гульні. Марк Спітц vs. Майкл Фелпс (12+).

Кінакамедыя

0.35 Ні хвіліны супакою (12+).
2.00 Прафілактыка на тэлеканале.
10.15 Прышэльцы (12+).
12.15 Прышэльцы-2: калідоры часу (12+).

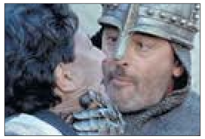

14.30 Вельмі страшнае кіно (16+).
16.05 Ягуар (16+).
17.55 Мужчына па выкліку-2 (16+).
19.30 Эйс Вентура: вышук хатніх жывёл (12+).
21.05 Эйс Вентура-2: калі кліча прырода (12+).
22.45 З рэчамі на вылет! (16+)

ТБ3

6.00 Калекцыя «Беларусьфільма» (12+).
9.45 «Перыскоп» (16+).
10.05, 16.00, 4.30 «Суд ідзе». Дак. серыял (16+).
11.05, 17.40, 3.40 «Паралельны свет» (12+).
12.05, 18.40, «Сляпая» (16+).
13.15, 19.50 «Варажбітка» (12+).
14.25, 2.55 «Містычныя гісторыі» (12+).
15.25 «Паляўнічыя на прывідаў» (16+).
17.05 «Знакі лёсу» (16+).
21.00 «Следства па целе». Серыял (16+).
22.50 «Грым». Серыял (16+).
23.45 «Глядзі сам» (16+).
0.00 «10 самых» (16+).
0.35 «Лінія абароны» (16+).
1.10 «Чорны лебедзь». Маст. фільм (16+).

ТБ1000

5.10, 17.20 Доктар Хаус (16+).
6.35 Афера Томаса Краўна (16+).
8.30 Рабаванне па-італьянску (12+).
10.25 Белфегор — прывід Луўра (12+).
12.05 Зялёная міля (16+).
15.30 Якія не спяць у Сіэтле (6+).
19.00, 3.35 Маёр Пэйн (12+).
20.40 Жарты ў бок-2: Місія ў Маямі (16+).
22.40 Без тармазоў (16+).
0.15 Паляўнічыя на прывідаў (12+).
1.55 Паляўнічыя на прывідаў-2 (12+).

ТБ1000 Рускае кіно

5.30 Карлік Нос (6+).
7.00 Прыцягненне (12+).
9.05 Спадарожнік (16+).
11.00 Ласкавы май (16+).
13.05, 19.10 Паляўнічыя на брыльянты. Серыял (16+).
15.10 Высоцкі. Дзякуй, што жывы (16+).
17.35 Напарнік (12+).
21.10 Брамнік Галактыкі (6+).
23.15 Абаронцы (12+).
0.50 Каляфутбола (18+).
2.20 Цой (16+).
4.15 Лёгкі на ўспамін (12+).

National Geographic

6.34 Золата Юкана (16+).
7.23, 12.28, 16.43, 22.42, 1.56 Аўта-SOS (16+).
9.05 Зрабіць за адзін дзень (16+).
9.56 Інжынерныя ідэі (16+).
10.50 Інстынкт выжывання (16+).
11.41 Дзікі тунец: Поўнач супраць Поўдня (16+).
14.11, 4.17 Міжнародны аэрапорт Дубай (16+).
15.03, 2.42 Служба бяспекі аэрапорта: Бразілія і Перу (16+).
15.52, 20.09, 21.51, 0.25 Расследаванні авіякатастроф (16+).
17.34 У дзікай прыродзе з Беарам Грылсам (16+).
18.28 Фабрыка ежы (16+).
19.17 Панарама 360 градусаў: разбурэнне аб'ектаў сусветнай спадчыны (16+).
21.0, 3.26 Аляска: новае пакаленне (16+).
23.33 Ліхтугі за мяжой (16+).
5.04 Асушыць акіян (16+).
5.39 Навуковыя глупствы (16+).

Discovery

8.00, 17.42 Сталёвыя хлопцы (12+).
8.46, 16.48, 22.12 Махінатары (12+).
9.39, 20.24, 5.45 Паляўнічыя на старызну (12+).
10.32, 15.00, 21.18 Як гэта зроблена? (12+)
11.25 Махінатары: пяцёрка лепшых (12+).
12.18, 7.15 Як уладкаваны Сусвет (12+).
14.06, 0.00 Голыя і напалоханыя XL (16+).
15.54, 1.47 Музейныя загадкі (12+).
18.36, 2.40 Смяротны ўлоў (16+).
19.30, 4.15 Мяцежны гараж (16+).
23.06 Паляўнічыя на рэліквіі (16+).
3.30 НАСА: невытлумачальныя матэрыялы (12+).
5.00 Як гэта ўладкавана? (12+)
6.30 Штаб-кватэры Гітлера (16+).

чацвер, 15 красавіка ТЭЛЕТЫДЗЕНЬ

Беларусь 1

6.00, 7.20, 8.15 Добрай раніцы, Беларусь!
7.00, 8.00 (з сурдаперакладам), **9.00, 12.00, 13.00, 15.00, 17.00, 19.00** Навіны.
7.05, 8.05 Навіны эканомікі.
7.10, 8.10 «Зона Х». Крымінальная хроніка (16+).
9.10, 22.15 Серыял «След» (16+).
10.45 «Скажынемаўчы».
11.45, 12.10, 13.05, 18.35, 19.20 Меладрама «Ніцая вярба» (16+).
14.00 «Здорава здаровым быць!» (6+) [СЦ]
14.45, 15.25 Меладрама «Цыганскае шчасце» (16+).
15.10, 18.00 Навіны рэгіёна.
17.05 Беларуская часінка.
18.15, 0.20 «Зона Х». Крымінальныя навіны (16+).
21.00 Панарама.
21.45 Адзін дзень (12+).
0.00 Сфера інтарэсаў.
0.45 Дзень спорту.

Беларусь 2

6.00 «Уключайся!» (12+)
9.00, 16.25 Тэлебарометр.
9.05, 20.10 Серыял «Сляпая» (16+).
10.05, 22.40 «Экстрасэнсы-дэтэктывы» (16+).
11.00, 18.25 Серыял «Браты па крыві-2» (16+).
12.40 «Да пабачэння» (16+).
13.25 «Камень, нажніцы, папера» (16+).
13.55, 17.25 «Арол і рэшка. Марскі сезон» (16+).
14.50 М/с «Цімон і Пумба» (0+).
15.30 Нічога сабе ньюз (12+).
15.45 «ПІН_КОД» (12+).
16.30 «Клон». Серыял (16+).
21.10 Спортлато 6 з 49, КЕНА.
21.25 «Развод і дзявочае прозвішча» (16+).
23.40 Серыял «Анатомія страсці» (16+).

Беларусь 3

7.00 «Дабраранак».
7.35 «Беларуская кухня». Варэнікі па-дрочаўску.
8.05, 12.00, 20.20, 23.30 Навіны культуры.
8.25, 18.05 «Маргарыта Назарава». Серыял (16+).
10.10 «Архітэктура Беларусі» [СЦ].
10.25, 16.05 «Учора скончылася вайна». Серыял. 1-я і 2-я серыі (12+) [СЦ].
12.20 «Беларуская кухня». Бульбяная каша з ражанкай.
12.45 «Люблю і памятаю». Яўген Глебаў.
13.30, 21.05 «Легенды кіно». Леанід Кураўлёў (12+).
14.05, 21.40 «Сямнаццаць імгненняў вясны». Серыял (12+) [СЦ].
15.25 «1418 дзён. Гісторыя Перамогі». Фільм трэці «Пералом» (12+).
17.35 «Гісторыя Беларусі. Бітвы». Клецкая бітва.
19.55 «Арт-гісторыі». Партрэт «краіны-фронта» [СЦ].
20.40 «Калыханка» (0+).
23.00 «Артэфакты». Скарб з Брэсцкай крэпасці [СЦ].

Беларусь 5

7.00 Футбол. Ліга чэмпіёнаў. Чвэрцьфінал. Матч у адказ. «Барусія» (Дортмунд, Германія) — «Манчэстэр Сіці» (Англія).
8.45 Футбол. Ліга чэмпіёнаў УЕФА. Чвэрцьфінал. Матчы ў адказ. Дзённік.
9.15 Валейбол. Чэмпіянат Беларусі. Жанчыны. Фінал. Першы матч.
11.05 Слэм-данк.
11.35 Футбол. Ліга чэмпіёнаў. Чвэрцьфінал. Матч у адказ. «Ліверпуль» (Англія) — «Рэал» (Мадрыд, Іспанія).
13.30 Між іншым.
13.50, 15.00 Хакей на траве. Мужчыны. «Праметэй-2021».
15.15 Фактар сілы.
17.20 Валейбол. Чэмпіянат Беларусі. Жанчыны. Фінал. Другі матч.
19.20 Хакей. КХЛ. Усходняя канферэнцыя. Фінал. Сёмы матч. «Ак Барс» — «Авангард». (У перапынку — Спорт-цэнтр.)
21.50, 23.50 Футбол. Ліга Еўропы УЕФА. Чвэрцьфінал. Матч у адказ. (У перапынку — Спорт-цэнтр.)

АНТ

6.00, 7.15, 8.15 «Наша раніца».
7.00 [СЦ], **8.00** [СЦ], **9.00** [СЦ], **11.00, 13.00, 16.00, 18.00** [СЦ], **20.30, 0.40** Нашы навіны.
7.10, 8.10 «Трывожная кнопка» (16+).
9.10 «Аб'ектыўНа» (16+).
10.10 «Жыць здарова!» (16+)
11.15 «Модны прыгавор» (6+).
12.20 «Бесталковыя нататкі» (12+).
13.15, 22.55 Серыял «Двайное жыццё» (16+).
15.05 «Давай пажэнімся!» (16+).
16.20 «Мужчынскае / Жаночае» (16+).
17.20, 18.20 «На самай справе» (16+).
18.50 Удача ў прыдачу! Дзённік (12+).
18.55 «Няхай гавораць» (16+).
20.00 Час.
21.10 «Маркаў. Нічога асабістага» (16+).
21.50 Серыял «Канец нявіннасці» (16+).

СТБ

6.00, 6.40, 7.45, 8.40 «Раніца СТБ».
6.30 [СЦ], **7.30** [СЦ], **8.30** [СЦ], **10.30, 13.30, 16.30, 19.30, 22.30** Навіны «24 гадзіны».
9.00, 0.10 «Загадкі чалавецтва» (16+).
10.40 «Як уладкаваны свет» (16+).
12.25, 20.45, 1.00 «Самыя шакавальныя гіпотэзы» (16+).
13.45, 23.20 «Таямніцы Чапман» (16+).
14.35, 21.35 «Неверагодна цікавыя гісторыі» (16+).
15.35, 16.50 «Ікраны барон». Серыял (16+).
20.15, 23.15 «СТБ-спорт».
20.20 «Сталічныя падрабязнасці».
20.30 «Міншчына».

МІР

5.00, 3.35 Серыял «Дэсант ёсць дэсант» (16+).
8.30, 10.10, 23.30, 0.10 Серыял «Меч» [СЦ] (16+).
10.00, 13.00, 16.00, 19.00, 0.00 Навіны (бягучы радок).
13.15 «Справы судовыя. Грошы вярніце!» (16+)
14.10, 17.15 «Справы судовыя. Бітва за будучыню» (16+).
15.05, 16.15 «Справы судовыя. Новыя гісторыі» (16+).
18.00 «Міравое пагадненне» (16+).
19.25 «Гульня ў кіно» (12+).
21.00 Шоу «Назад у будучыню» (16+).
22.55 «Сусветныя гульні розуму» (12+).

РТР—Беларусь

6.05 «Новая раніца».
11.00, 14.00, 17.00, 20.00 Весткі.
11.30 «Пра самае галоўнае». Ток-шоу (12+).
12.35 Маст. фільм «Вось гэта каханне!» (12+)
13.50, 16.50, 19.50, 23.00 Навіны — Беларусь.
14.40 Серыял «Жэмчугі» (12+).
17.15 «60 хвілін».
18.35 «Андрэй Малахаў. Прамы эфір» (16+).
21.05 Серыял «Бацькоўскае права» (12+).
23.10 «Вечар з Уладзімірам Салаўёвым» (12+).

НТБ—Беларусь

6.00 «Астрапрагноз».
6.05, 7.00, 8.20, 16.20, 19.35, 22.05, 23.45 Сёння. Галоўнае.
6.15 Спорт-мікс.
6.25 Беларусы (6+).
7.15 «Здароўе» (12+).
8.00, 10.00, 13.00, 16.00, 19.00 Сёння.
8.30 Сфера інтарэсаў.
8.55 «Навукаманія» (6+).
9.25, 22.10 «НЗ.by».
9.50, 10.20 Баявік «Марскія д'яблы. Смерч» (16+).
12.05, 13.45 Серыял «Ліцейны» (16+).
13.20 Надзвычайнае здарэнне.
14.45 Пракурорская праверка (16+).
16.25 «Экспертыза злачынстваў» (16+).
16.55 «ДНК» (16+).
18.00 Дэтэктыў «Пёс» (16+).
19.50 Серыял «Рэалізацыя» (16+).
22.25 Серыял «Законы вуліц» (16+).
23.45 Серыял «Агенцтва схаваных камер» (16+).

8 канал

7.00, 15.50, 18.35, 21.00 «Надвор'е» + «Эрана».
7.05 «Мультпарад». «Чып і Дэйл спяшаюцца на дапамогу» (0+).
7.30, 15.55, 20.45 «Прыколы 13-й школы» (6+).
7.35 Серыял «Бывае і горш» (16+).
8.20, 18.35 Серыял «Дзеля ўсяго чалавецтва» (12+).
9.25, 19.55 Серыял «У Сусвеце» (16+).
10.20 «Удалыя парады» (6+).
10.30 Прыгоды «Прыцягненне» (12+).
12.45 Серыял «Лейтэнант Каломба» (12+).
14.20 Серыял «Чыста англійскія забойствы» (12+).
16.00 «Мультпарад» (6+).
17.25 Серыял «Прынцэса-недатыка» (12+).
19.35 «Фэшн is my прафэшн» (12+).
20.50 «Вечарніца» (6+).
21.05 Трылер «Час першых» (16+).
23.20 Трылер «Прыбыццё» (16+).
1.10 «Надвор'е».

ВТБ

6.05 «Дурні і дарогі» (16+).
7.00, 14.20 «Раніца з гумарам» (16+).
10.45, 21.30 «Уральскія пельмені». Азбука Уральскіх пельменяў — У (16+).
12.20 «Лаві момант» (16+).
13.15, 2.55 Серыял «Вароніны» (12+).

16.20, 2.00 Серыял «Улётны экіпаж» (16+).
17.25 «Галілеа» (12+).
18.30 Серыял «Кухня. Вайна за атэль» (16+).
20.30 Серыял «Радкам» (16+).
23.00 «КВЗ. Па-нашаму» (16+).
0.00 Серыял «90-я. Весела і моцна» (16+).
1.00 Серыял «Маладзёжка» (16+).
3.50 «Адна за ўсіх» (16+).
4.45 «6 кадраў» (16+).

Культура

6.30, 7.00, 7.30, 8.30, 10.00, 15.00, 19.30, 23.30 Навіны культуры.
6.35 «Пешшу...» Масква чыгуначная.
7.05 «Правілы жыцця».
7.35, 18.35 «Легендарны паход Ганібала». Дак. фільм [СЦ].
8.35 «Залатая баба». Маст. фільм.
10.15 «Назіральнік».
11.10, 0.30 ХХ стагоддзе. «Мсціслаў Запашны. Дзень цыркавога артыста». 1980.
12.20 Абсалютны слых.
13.00 «Трынаццаць плюс... Мікалай Сямёнаў». Дак. фільм.
13.40, 22.10 «Віктар Гюго. Вораг дзяржавы». Серыял.
14.30 «Касмічная адысея. ХХІ стагоддзе». Дак. серыял [СЦ].
15.05 Навіны. Падрабязна. Тэатр.
15.20 «Мая любоў — Расія!» «Высока-Пятроўскі манастыр. Сем стагоддзяў паслушэнства» [СЦ].
15.45 «2 Верннік 2». Аляксандр Балуеў.
16.30, 23.50 «Наша кіно. Чужыя берагі». Дак. серыял. [СЦ].
17.10 «Маналог у 4 частках. Сяргей Нікачэнка». Частка 3-я [СЦ].
17.40, 1.40 Гістарычныя канцэрты. Піяністы ХХ стагоддзя. Уладзімір Ашкеназі.
19.45 «Галоўная роля».
20.05 Успамінаючы Валянціна Курбатава. «Нескладзяваны партрэт». Дак. серыял [СЦ].
20.30 «Добрай ночы, малыя!»
20.45 Астравы [СЦ].
21.30 «Энігма. Хасэ Кура».
23.00 Да 80-годдзя Сяргея Нікачэнкі. «Маналог у 4 частках». Частка 4-я [СЦ].
2.40 «Першыя ў свеце». Дак. серыял.

Настальгія

6.00 «Быў час»: «У рэстаране музыка іграла» (18+).
7.00, 9.40, 11.00, 14.10, 15.40, 17.00, 20.30, 21.40, 23.00, 1.05, 3.40, 5.00 Музычная настальгія (12+).
7.15, 1.20 Тэлеспектакль «Кузен Понс» (16+).
8.10, 2.15 Фільм-канцэрт «Зімовы вечар... у Лужніках!» (12+)
9.00, 15.00, 21.00, 3.00 «Мінулы час» (12+).
10.00, 16.00, 22.00, 4.00 «Народжаныя ў СССР».
12.00 «Спяем, сябры!» (12+)
13.00 Маст. фільм «Прэм'ера ў Сасноўцы» (16+).
18.00 Тэлеспектакль «Цяўе-малочнік» (16+).
23.10 Дак. фільм «Дзеці ХХ з'езда». Першая серыя «Вытокі» (12+).

0.00 «СеўАлогія»: «Вайсковыя байкі» (18+).

EuroSport 1

0.00, 11.30 Гольф. «Мастэрс» (6+).
1.00, 6.00, 19.30 Матагонкі. FIM Endurance (12+).
2.30, 8.00, 12.00, 16.30, 23.00 Веласпорт. «Тур Турцыі» (12+).
4.00, 9.30, 21.00 Снукер. Welsh Open (6+).
8.45, 15.00, 17.30 Веласпорт. «Вуэльта Валенсіі» (12+).
18.30 Алімпійскія гульні. Тэлечасопіс Big in Japan (12+).

Кінакамедыя

0.25 Колькі ў цябе? (16+)
3.00 Модная штучка (12+).
4.55 Круты і цыпачкі (12+).
6.50 Шпіён, які мяне кінуў (16+).
8.55 Старскі і Хатч (12+).
10.50 Каханне ад усіх хвароб (16+).
12.45 Эйс Вентура: вышук хатніх жывёл (12+).
14.20 Вельмі страшнае кіно-2 (16+).
15.50 Гуляй, Вася! (16+)
17.40 Як выйсці замуж за мільярдэра (18+).
19.30 Сябравац па-руску! (18+)
21.20 Нянька (16+).
23.05 Мужчына па выкліку-2 (16+).

ТБ3

6.00 Калекцыя «Беларусьфільма» (12+).
9.40, 23.40 «Улегцы» (12+).
10.10, 16.05, 4.30 «Суд ідзе». Дак. серыял (16+).
11.10, 17.40 «Паралельны свет» (12+).
12.10, 18.40, 3.35 «Сляпая» (16+).
13.20, 19.50, 4.05 «Варажбітка» (12+).
14.30 «Містычныя гісторыі» (12+).
15.30 «Паляўнічыя на прывідаў» (16+).
17.05 «Знакі лёсу» (16+).
21.00 «Следства па целе». Серыял (16+).
22.50 «Грым». Серыял (16+).
0.15 «Знак якасці» (16+).
1.00 «Гладыятар». Маст. фільм (16+).

ТБ1000

5.10, 17.20 Доктар Хаус (16+).
6.45 Белфегор — прывід Луўра (12+).
8.20 Паляўнічыя на прывідаў (12+).
10.05 Паляўнічыя на прывідаў-2 (12+).
12.00 Маёр Пэйн (12+).
13.40 Жарты ў бок-2: Місія ў Маямі (16+).
15.40 Без тармазоў (16+).
19.00 Джуманджы (6+).
20.45 Кінг Конг (16+).
0.00 Анаконда (16+).
1.35 Прывідны патруль (12+).
3.05 Дзень сурка (12+).

ТБ1000 Рускае кіно

5.55, 15.20 Брамнік Галактыкі (6+).
8.10 Толькі не яны (16+).
10.05 Абаронцы (12+).
11.40 Напарнік (12+).
13.15, 19.00 Паляўнічыя на брыльянты. Серыял (16+).
17.30 Роба (6+).
21.00 Населены востраў (12+).
23.10 Населены востраў: сутычка (12+).
0.55 Час Першых (6+).
3.05 Чалавек з будучыні (16+).
4.15 Карлік Нос (6+).

National Geographic

6.41 Золата Юкана (16+).
7.30, 13.23, 22.42, 1.54 Аўта-SOS (16+).
9.11 Зрабіць за адзін дзень (16+).
10.02 Усярэдзіне неверагоднай механікі (16+).
10.53 Інстынкт выжывання (16+).
11.43 Дзікі тунец: Поўнач супраць Поўдня (16+).
12.31, 16.45 Аляска: новае пакаленне (16+).
14.14, 4.15 Міжнародны аэрапорт Дубай (16+).
15.04, 2.40 Служба бяспекі аэрапорта: Бразілія і Перу (16+).
15.54, 20.09, 0.21, 3.25 Расследаванні авіякатастроф (16+).
17.37 У дзікай прыродзе з Беарам Грылсам (16+).
18.28 Фабрыка ежы (16+).
19.17 Панарама 360 градусаў: разбурэнне аб'ектаў сусветнай спадчыны (16+).
23.33 Ліхтугі за мяжой (16+).
5.01 Асушыць акіян (16+).
5.49 Навуковыя глупствы (16+).

Discovery

8.00, 17.42 Сталёвыя хлопцы (12+).
8.46, 16.48, 22.12 Махінатары (12+).
9.39, 20.24, 5.45 Паляўнічыя на старызну (12+).
10.32, 15.00, 21.18 Як гэта зроблена? (16+)
11.25 Махінатары: пяцёрка лепшых (12+).
12.18 Як уладкаваны Сусвет (12+).
13.12 Дабітыя тачкі (12+).
13.39 Золата са сметніка (12+).
15.54, 1.47 Музейныя загадкі (12+).
18.36, 2.40 Смяротны ўлоў (12+).
19.30, 4.15 Мяцежны гараж (12+).
23.06 Паляўнічыя на рэліквіі (16+).
0.00 Залатая ліхаманка (16+).
0.54 Залатая ліхаманка: Берынгава мора (12+).
3.30 НАСА: невытлумачальныя матэрыялы (12+).
5.00 Як гэта ўладкавана? (12+)
6.30 Голыя і напалоханыя XL (16+).

З ВЫЕЗДАМ НА МЕСЦА

ФОРМУЛЫ ПАСПЯХОВАГА БІЗНЕСУ ВЫВУЧАЮЦЬ ДЭПУТАТЫ

Як падтрымліваюць развіццё бізнесу ў Гомельскім раёне, прааналізавалі старшыні Саветаў дэпутатаў базавага ўзроўню Гомельскай вобласці. Яны бралі ўдзел у абласным семінары, прысвечаным ролі органаў мясцовага кіравання і самакіравання ў садзейнічанні прадпрымальніцкай актыўнасці.

Зараз Гомельскі раён займае шостае месца ў рэгіёне па колькасці арганізацый малога і сярэдняга бізнесу, прычым колькасць прыватных прадпрыемстваў стабільна расце. У пачатку семінара **старшыня Гомельскага райвыканкама Сяргей ЕРМАЛІЦКІ** расказаў аб асноўных паказчыках сацыяльна-эканамічнага развіцця раёна. Ён звярнуў увагу на прывабнасць тэрыторыі каля абласнога цэнтра для прадстаўнікоў бізнесу. Сярод плюсоў — спрыяльная падатковая палітыка, магчымасць атрымання ва ўласнасць або арэнду аб'ектаў нерухомай маёмасці, якія не выкарыстоўваюцца. Росту колькасці арганізацый малога і сярэдняга бізнесу ў Гомельскім раёне садзейнічае і зручнае месцазнаходжанне, якое гарантуе шырокі рынак збыту.

— У даходнай частцы бюджэту раёна 47 % складалі адлічэнні ад прадпрыемстваў малога і сярэдняга бізнесу ў выглядзе падатковых і непадатковых плацяжоў. У грашовым выражэнні — звыш 50 мільёнаў рублёў, і гэта адзін з самых высокіх паказчыкаў у рэгіёне, — адзначыў старшыня Гомельскага райвыканкама Сяргей Ермаліцкі.

Удзельнікі семінара наведалі дрэваапрацоўчы цэх Гомельскага даследчага лясгаса, што размешчаны ў пасёлку Калініна Цярэшкавіцкага сельскага Савета. Работнікі гэтага прадпрыемства, дарэчы, атрымліваюць адну з самых высокіх сярод лясгасаў вобласці і краіны заработную плату. **Дырэктар, дэпутат абласнога Савета Ігар ДЗЯГЦЯРЫК** расказаў пра тое, як мадэрнізацыя прадпрыемства дапамагае павялічваць даходы і забяспечваць стабільны рост паставак прадукцыі на экспарт. Сёлета на прадпрыемстве плануюць увесці ў дзеянне новы перспектыўны аб'ект — завод па вытворчасці пелет.

На тэрыторыі Бабовіцкага сельсавета ўдзельнікі семінара азнаёміліся з дзейнасцю цэнтра экалагічнага турызму «Беладжыё». Тут **дырэктар таварыства з абмежаванай адказнасцю «Сэрвіс-Альянс» Васіль АНТОНАЎ** здолеў стварыць унікальны турыстычны аб'ект з шырокім спектрам паслуг. Гэта прыклад таго, як прыватная ініцыятыва стала паспяховым праектам па стварэнні прывабнага месца для сямейнага адпачынку. На тэрыторыі — альтанкі і пірсы над воднай роўнядззю, домік для адпачынку, дзіцячы гарадок. Брэнд аграсядзібы — міні-заапарк пад адкрытым небам, дзе жыве больш за 30 відаў жывёл, у тым ліку зубры.

— «Беладжыё» не толькі прымае турыстаў, але і эфектыўна супрацоўнічае з рознымі арганізацыямі і службамі раёна, выдзяляе пляцоўкі для правядзення адукацыйных мерапрыемстваў для дзяцей і моладзі, — звярнула ўвагу **старшыня Гомельскага раённага Савета дэпутатаў Вікторыя ЛАДУЦЬКА.**

Удзельнікі семінара наведалі таксама Улукаўскі сельсавет. Тут яны азнаёміліся з работай прыватных прадпрыемстваў — вытворчая кампанія «Сябры» і кандытарская фабрыка «Летож». Гэтыя вытворчасці ўносяць значны ўклад у пашырэнне рынкаў экспарту, забяспечваюць развіццё вытворчасці і стварэнне новых рабочых месцаў, адзначыла старшыня Гомельскага раённага Савета дэпутатаў. Кіраўнік дэпутацкага корпуса раёна звярнула ўвагу на тое, што супрацоўнікі гэтых прадпрыемстваў аказваюць актыўную падтрымку ў добраўпарадкаванні тэрыторыі, выступаюць «шэфамі» ўстаноў адукацыі, дапамагаюць у рабоце з ветэранамі. Кандытарская фабрыка «Летож» нярэдка аказвае і спонсарскую дапамогу ўстановам, якія знаходзяцца на тэрыторыі Улукаўскага сельсавета, рэгулярна дасылае салодкія падарункі для дзяцей Улукаўскай дапаможнай школы-інтэрната.

Па выніках удзелу ў семінары старшыні Саветаў дэпутатаў дзяліліся ідэямі праектаў, якія можна эфектыўна ўкараніць у сваіх раёнах, скарыстаць асаблівасці і патэнцыял тэрыторый.

— Мы пераканаліся, што вельмі многае залежыць ад узаемадзеяння бізнесу з рознымі галінамі ўлады, — адзначыла **старшыня Гомельскага абласнога Савета дэпутатаў Кацярына ЗЯНКЕВІЧ.** — Прадстаўнікі дэпутацкага корпуса бліжэй за ўсё да людзей, ведаюць іх надзённыя праблемы, таму і ў пытаннях, звязаных з прадпрымальніцтвам, дэпутатам пад сілу вырашыць многае. Кацярына Анатольеўна акцэнтавала ўвагу старшынь Саветаў дэпутатаў на рэалізацыю рэгіянальнага комплексу мерапрыемстваў дзяржпраграмы «Малое і сярэдняе прадпрымальніцтва» на 2021—2025 гады. За пяцігодку ў рэгіёне плануюць рэалізаваць у кожным раёне вобласці значныя інвестпраекты ў сферы вытворчасці. Сёлета на Гомельшчыне запланавана стварыць 530 арганізацый, з якіх 145 — у вытворчай сферы і 385 — у сферы паслуг.

Наталля КАПРЫЛЕНКА, фота аўтара.

РАЗГЛЕДЖАНА НА СЕСІІ

Бюджэт, ахова здароўя, «квадраты» і ЖКГ...

На пазачарговай сесіі Віцебскага абласнога Савета дэпутатаў былі зацверджаны рэгіянальныя комплексы мерапрыемстваў каля дзесяці дзяржаўных праграм. І яны без перабольшвання датычацца ўсіх жыхароў паўночнай вобласці Беларусі.

Але ў пачатку заслухалі справаздачу аб выкананні абласнога бюджэту за 2020 год. Як адзначыў **начальнік галоўнага фінансавага ўпраўлення аблвыканкама Генадзь ГРЭБНЕЎ,** аб'ём уласных падатковых і непадатковых даходаў кансалідаванага бюджэту летась склаў парадку 1,5 мільярда рублёў — на 4 % больш у параўнанні з пазамінулым годам. Па выніках года ўдалося дасягнуць збалансаванага выканання бюджэту вобласці, памер яго дэфіцыту адпавядае патрабаванням адпаведнага заканадаўства. Датацыйнасць кансалідаванага бюджэту захавалася на зацверджаным узроўні...

Летась выдаткі былі на ўзроўні 2,6 мільярда рублёў — на 10 % больш, чым у 2019-м (гэта стала магчымым у асноўным у выніку фінансавай падтрымкі з бюджэту рэспубліканскага ўзроўню). Прыблізна 66 % грошай накіравалі на тое, каб фінансаваць сацыяльна-культурную сферу.

Акрамя таго, зрабілі многае, каб падчас пандэміі падтрымаць тых, хто на перадавой. Некаторыя лічбы сведчаць самі за сабе. Напрыклад, 73 мільёны рублёў за 2020 год выплацілі ў якасці надбавак медыкам, работнікам сацыяльнай абароны.

Пры тым, што ўлада павінна была грашыма рэагаваць на выклікі часу, не панізілі фінансаванне эвалюцыйных праграм, пра якія ведаюць далёка за межамі краіны. У прыватнасці, па-ранейшаму шмат робіцца для «перазагрузкі» Аршаншчыны, паскоранага развіцця гарадоў з насельніцтвам больш за 80 тысяч чалавек, пасёлкаў.

Старшыня «абласнога парламента» Уладзімір ЦЯРЭНЦЬЕЎ дарэчы народным выбраннікам распавесці даступнай моваў землякам пра бюджэт: куды накіроўваюцца грошы. Каб выбаршчыкі наогул былі ў курсе, у якім стане «кашалёк вобласці»...

Што датычыцца вырашэння жыллёвага будаўніцтва, асабліва ўважліва абмяркоўвалі забеспячэнне квадратнымі метрамі шматдзетных сямей. 3 64 тысяч грамадзян, якія маюць патрэбу ў паляпшэнні жыллёвых умоў, каля 3 тысяч — з ліку такіх. Уладзімір Цярэнцьеў пацікавіўся, як хутка вырашыцца жыллёвае пытанне для мнагадзетных. Як высветлілася, на працягу года на Віцебшчыне здольны ўручыць ключы навасёлам з трыма і больш дзеткамі. Такім чынам, праблем няма.

Узнімалася і тэма электрадамоў. Калі летась у вобласці трэба было пабудаваць парадку 11 тысяч «квадратаў» такога жылля, сёлета — прыкладна ў 2,2 раза больш.

Пытанні ЖКГ — на асаблівым кантролі. Дэпутаты добра разумеюць, што выбаршчыкі чакаюць, каб якасць паслуг была на найвышэйшым узроўні, улічваючы і падаражанне. Людзі хочуць, каб работнікі сістэмы былі ветлівымі і стараліся як мага аператыўна прыбыць у выпадку, калі ў жыллі камунальныя праблемы.

У цэнтры ўвагі па-ранейшаму — забеспячэнне якаснай вадой населеных пунктаў.

Начальнік галоўнага ўпраўлення жыллёва-камунальнай гаспадаркі Віцебскага аблвыканкама Юрый ДЗЯДЗЁЛА падкрэсліў, што падчас пяцігодкі насельніцтва Віцебшчыны неабходна на 100 % забяспечыць чыстай вадой. За мінулую пяцігодку паказчык падачы вады ў жыллё нарматыўнай якасці здолелі давесці да больш чым 96 %.

Там, дзе жывуць 100 і больш чалавек, неабходна ўсталёўваць станцыі абезжалезвання, а ў маленькіх вёсачках магчыма выкарыстанне індывідуальных сістэм ачысткі вады.

Старшыня аблсавета Уладзімір Цярэнцьеў анансаваў сваю справаздачу ў хуткім часе. Аб тым, што зроблена, найбольш важных праблемах, а таксама якія пытанні дэпутатам неабходна падцягнуць на новы ўзровень, аб планах мы абавязкова раскажам на старонках «МС».

Аляксандр ПУКШАНСКІ.

Стратэгія і тактыка

Нядаўна на сесіі абласнога Савета дэпутатаў зацвердзілі рэгіянальны комплекс мерапрыемстваў па рэалізацыі ў 2021—2025 гадах Дзяржаўнай праграмы «Аграрны бізнес». З мясцовай казны дзеля гэтага запланавана вылучэнне больш за 755 мільёнаў рублёў. А каб абнавіць парк сельскагаспадарчай тэхнікі і агрэгатаў, запланавана з розных крыніц фінансавання выдаткаваць каля 1,6 мільярда рублёў.

Калі абмяркоўваўся праект рашэння, дэпутаты пачулі ад **старшыні камітэта па сельскай гаспадарцы і харчаванні Віцебскага аблвыканкама Сяргея ЯГОРАВА** важныя лічбы і факты. Галоўныя мэты — павысіць канкурэнтаздольнасць і якасць прадукцыі, павялічыць экспарт. У шасці падпраграмах абгрунтавана расказваецца, як сказалі б ваенныя, «пра стратэгію і тактыку».

Напрыклад, для Віцебшчыны вельмі важная тэма меліярацыйная. Гаспадаркі апрацоўваюць прыблізна 500 тысяч гектараў асушаных зямель — а гэта вельмі многа: каля 40 % ад усіх зямель сельскагаспадарчага прызначэння. Прадугледжваецца фінансаванне работ і сістэмны падыход, каб меліярацыя прыносіла максімум карысці. Пры гэтым магчыма эканомія дзякуючы таму, што летась усе сістэмы меліярацыі перадалі на баланс спецыялізаванаму холдынгу. Вядома, што ў аднаго гаспадара парадку будзе значна больш.

Шмат увагі будзе аддадзена і сортаабнаўленню. За пяць гадоў запланавана давесці рэалізацыю насення вышэйшых рэпрадукцый да 7 тысяч тон. Менавіта столькі і трэба для пасеву на палях Прыдзвінскага краю.

Сярод амбіцыйных мэт — выхад да 2025 года да ўзроўню гадавога ўраджаю збожжавых каля 1,5 мільёна тон. Пра магчымасць гэтага гаварылі даўно. І вось агучаны канкрэтны тэрмін.

А ў выніку таго, што будзе павялічана колькасць галоў племянных жывёл, разам з ажыццяўленнем іншых мер за пяцігодку індэкс вытворчасці жывёлагадоўчай прадукцыі дасягне 126 %.

Аляксандр ПУКШАНСКІ.

ВОСЬ ТАК У БАБРУЙСКУ ВЫХОЎВАЮЦЬ САПРАЎДНЫХ ПАТРЫЁТАЎ

(Заканчэнне. Пачатак на 7-й стар.)

Аляксандр СТУДНЕЎ, старшыня Бабруйскага гарвыканкама:

— Мы ствараем усе ўмовы, каб вырасціць сапраўдных патрыётаў нашай краіны: разумных, моцных, творчых, якія любяць сваю Радзіму. Летась педагогамі і навучэнцамі ўстаноў адукацыі ў розных конкурсах, турнірах і алімпіядах заваявана больш чым 900 дыпломаў абласнога, рэспубліканскага і міжнароднага ўзроўняў. Стыпендыятамі спецыяльнага фонду Прэзідэнта Рэспублікі Беларусь па падтрымцы адораных навучэнцаў і студэнтаў сталі восем бабруйчан. Падчас цэнтралізаванага тэсціравання бабруйскія школьнікі атрымалі пяць 100-бальных сертыфікатаў па беларускай і англійскай мовах, грамадазнаўстве і гісторыі Беларусі. На заключным этапе рэспубліканскай алімпіяды навучэнцы горада заваявалі чатыры дыпломы — 45 % ад агульнай колькасці. Другі год у школах і гімназіях паспяхова рэалізоўваецца інфармацыйна-адукацыйны праект «Школа актыўнага грамадзяніна». Ва ўстановах адукацыі сфарміравана больш чым 250 дзіцячых маладзёжных аб'яднанняў з агульнай колькасцю звыш 20 тысяч падлеткаў. Актывісты маладзёжнага руху — штогадовыя пераможцы конкурсаў рознага ўзроўню, у тым ліку такіх прэстыжных у краіне, як «100 ідэй для Беларусі», «Junior Skills Belarus». У горадзе існуе болей чым 20 устаноў адукацыі, дзе каля 60 % навучэнцаў вывучаюць асобныя прадметы на павышаным узроўні. На базе 12 устаноў адукацыі, у тым ліку дашкольных, рэалізоўваюцца інавацыйныя і эксперыментальныя праекты. Адкрыты 12 класаў прафесійнай накіраванасці: 4 педагагічныя і 8 па атрыманні спецыяльнасцяў па гарантаванні нацбяспекі краіны і іншых. Для 45 % школьнікаў арганізавана вывучэнне працоўнага навучання па праграме прафесійнай падрыхтоўкі рабочых.

Нэлі ЗІГУЛЯ.

ПРАЙСЦІ ПРАЗ ВЫПРАБАВАННІ І НЕ СТРАЦІЦЬ ЦІКАВАСЦЬ ДА ЖЫЦЦЯ

Кіраўнікі мясцовай улады павіншавалі з 90-годдзем жыхарку аддаленай вёскі

Старшыня сельскага Савета Анатоль МАРЧУК і Аляксандра МАКУШЫК.

Аляксандра Дзям'янаўна Макушык надзвычай рада гасцям. Нас, старшыню райсавета і сенатара Анатоля Шалтанюка, кіраўніка сельвыканкама Анатоля Марчука, а таксама карэспандэнта, запрашае ў хату, стараецца пасадзіць як найлепш. Але перад пачаткам гутаркі мерае ціск, выпівае свае таблеткі: тахікардыя, іншыя праблемы нагадваюць аб сабе нават пры самым нязначным хваляванні. Не так даўно шаноўны ветэран сельскай адукацыі адзначыла 90 гадоў.

Раней кукавала, а цяпер свішчы!

— Ніколі не думала, што дажыву да такіх гадоў, а вось бачыце, які доўгі век Бог адмераў, — пачынае гаворку гаспадыня і дастае свае альбомы са здымкамі, скарбонкі з дакументамі, папкі з памятнымі і важнымі рэчамі. І сама вырашае, што лепш расказваць па парадку, з самага дзяцінства.

Нарадзілася яна ў вёсцы Харкі суседняга Пружанскага раёна. Вёска асаблівая тым, што побач праходзіць чыгунка. Колькі сябе памятае, праводзіла цягнікі: бацька ж працаваў на дарозе. Думала спачатку звязаць сваё жыццё з чыгункай. Але потым усё ў сям'і памянялася, у 1949 годзе бацька захварэў і памёр. Яна толькі скончыла сямігодку, ехаць вучыцца далёка не выпадала, а ў Пружанах у той час было педвучылішча. Ну і пайшла паступаць, у прамым сэнсе пайшла. Па тым часе 25 кіламетраў — не адлегласць, а грамадскі транспарт не хадзіў. Кожны тыдзень у суботу пасля заняткаў прыходзіла дадому, каб дапамагчы маці, а ў нядзелю вечарам зноў кіравала ў Пружаны. Так і вучылася чатыры гады.

У гэты час давялося асвоіць яшчэ адну навуку — касьбу. Маці трымала карову. Дачка за лета накошвала сена. «Тут у нас у ваколіцах Гарадзечна век балота было, а касіць для сваёй жывёлы можна было толькі на няўдобіцах, — успамінае Аляксандра Дзям'янаўна. — Вось мы з мамай і выбіраліся зранку на балота. Я касіла, яна выносіла траву на грудок, там сушылі, складалі ў копы. А вывозіць можна было толькі ўзімку, калі падмарозіць. Карова была патрэбная: яна карміла сям'ю».

У 1953-м юная Аляксандра скончыла вучобу, атрымала першае ў сваім жыцці накіраванне на работу, у Жабінкаўскі раён. І зноў згадвае: «Прыехала ў Жабінку: вёска-вёскай, адны драўляныя хаты — не тое што ў нас, у Пружанах. Думаю: і што гэта за райцэнтр? Але знайшла аддзел адукацыі, ён якраз каля вакзала размяшчаўся, прад'явіла дакументы. Інспектар з гумарам аказаўся, накіраваў мяне ў школу з такім наказам: «Раней кукавала, а цяпер свішчы!» У мяне прозвішча было Зазуля. А школа, што стала першым месцам работы, была ў вёсцы Свішчы».

Работа і дом

Калектыў Свішчоўскай сямігодкі яна згадвае з асаблівай цеплынёй, лічыць, што пашанцавала: і падбадзёрваць, і падтрымаюць маладую настаўніцу. А яна зразумела, што знайшла справу па душы, вельмі радавалася кожнаму вучню, які на яе ўроках навучыўся чытаць, прыгожа пісаць, лічыць. «Вучні вясковыя былі тады сціплыя, паслухмяныя. Настаўніка ж на сяле асабліва паважалі, — заўважае суразмоўніца. — На работу ішла з жаданнем, з настроем». Потым яна працавала крыху ў Мацэсах, праз год перавялі ў Глыбокае, якое і стала лёсам.

У Глыбоцкай пачатковай школе працавалі нейкі час усяго дзве настаўніцы — яна і калега. «Я была вельмі энергічная, усё старалася зрабіць і арганізаваць для школы: і агароджу пафарбаваць, і печ адрамантаваць, каб добра грэла. Потым мы пасадзілі агарод, каб была свая прадукцыя для вучняў на сняданак. А яшчэ выпускалі сценгазеты, ладзілі канцэрты, праводзілі гутаркі і лекцыі — адным словам, цікава жылі».

Тут яна і сустрэла свайго Яўгена Макушыка. З ім пабраліся шлюбам. Сталі ўзводзіць дом.

— Бедныя былі, дапамогі — ніякай: у мяне — адна маці, у яго — мачаха і многа дзяцей у сям'і. Купілі старую хаціну, перавезлі, астатняе ўсё куплялі паступова. Зарплата на той час у мяне, памятаю, 40 рублёў была. Атрымаеш грошы: за адзін месяц купіш вокны, за другі — дзверы, і зноў чакаць трэба. Ды неяк хату агаралі, і жыць стала лягчэй. Памятаю, як шафу першую купляла — дык сваёй зарплаты не хапіла, у калегі пазычыла. Але ж мэблю займела — радасці было! Во і цяпер тая шафа стаіць — на мой век яе хопіць. А потым з маім Жэнем патроху разжыліся, кароўку купілі, гаспадарку сваю завялі. Дзеці нарадзіліся: спачатку — Саша, потым — Тамара.

Выпрабаванні

Усё было добра ў сям'і настаўніцы, але ў 1978 годзе трагічна загінуў сын. Яна той дзень як сёння памятае. У вёсцы праводзілі ў армію аднаго хлопца — тады гэтую падзею адзначалі, ладзілі вечар. І не сказаць, каб ён блізкім сябрам быў прызыўніка, але запрасілі. Расказвае: «Як чула маё сэрца: чамусьці не хацела, каб Саша ішоў, але ж прычын не было і адмовіцца. Я толькі курткy новую сыну купіла... Яны там пасядзелі за сталом, выйшлі, і некалькі хлопцаў, у тым ліку Саша, узяліся правесці прызыўніка да Жабінкі. А Саша вярнуўся дадому па тую куртку, бо пайшоў на вечар без верхняга адзення. Потым, відаць, даганяў кампанію падбегам, сцямнела ўжо. Машына ішла насустрач, кіроўца не заўважыў чалавека на вясковай вуліцы...»

А праз чатыры гады яна пахавала мужа — таксама загінуў у выніку няшчаснага выпадку. Потым давялося забраць да сябе хворую маці. На пенсію пайшла па выслузе: школу ў вёсцы закрылі, а хадзіць у Крыўляны было далёка. Потым, праўда, яшчэ дзесяць гадоў працавала ў калгасе... Гора і слёз хапіла за век гэтай жанчыне. Але яна не страціла дабрыні і спагады, цікавасці да жыцця. Зараз Аляксандра Дзям'янаўна жыве адна. Дачка Тамара, унук — у горадзе. Яны часта праведваюць, дапамагаюць, але ж выбіраюцца ў выхадныя. А на тыдні да яе заходзіць сацыяльны работнік Галіна Ундзірук.

Кнігі, газеты, каты

— Яна і пагаворыць, і кніжкі прынясе з бібліятэкі, дроў мне, вады наносіць. Першая памочніца, адным словам. А нядаўна вечарам, мусіць, тэлевізар гучна ішоў ці задрамала я, але тэлефон не пачула, як дачка званіла. Ужо сцямнела, чую стук у акно, пытаю, хто там. Аказалася, мая Тамара занепакоілася, што я не адказваю, набрала Галю — тая і прыбегла. Даводзілася ўсіх супакойваць, расказваць, што я жывая, нічога асаблівага не здарылася, — з усмешкай згадвае нядаўнюю гісторыю пенсіянерка.

Аляксандра Дзям'янаўна глядзіць тэлевізар. Прызналася, што любіць асобныя ток-шоу. Выпісвае газету, чытае кнігі — і свае, і з бібліятэкі. Яшчэ некалькі гадоў таму трымала нават казу. Цяпер ужо з гаспадаркі ў яе засталася адна шэрая кошка. «Сабачка быў такі добры, — згадвае гаспадыня, — пражыў 18 гадоў, а цяпер яго няма. Так шкадую. А гэта во кацянятка прыбілася. Я яго сагрэла, адкарміла. Вырасла такая ласкавая кошачка. Ды на табе, бяда: летась пад машыну трапіла, скіВіцу ёй раструшчыла. Пазваніла, унук Вадзім прыехаў адразу, завёз яе ў лячэбніцу, там зрабілі аперацыю — выратавалі маю гаротніцу. Суседкі потым здзіўляліся, як гэта я 60 рублёў за аперацыю не пашкадавала. А я сказала: каб і больш — заплаціла б: гэта ж жывая істота, мы з ёй сябруем».

Даўжынёй у вуліцу

А суседак, паводле яе слоў, засталося мала: адну сын на зіму гэтым разам забраў, яшчэ дзве, якім пад дзевяноста, рэдка выбіраюцца з хаты. Людзей і наогул нямнога засталося. Гэта некалі Глыбокае — вёска ў адну вуліцу больш за два кіламетры — было вялікім, шумным. Напрыклад, паводле звестак 1970 года, тут пражывала 365 чалавек, у 1998 годзе яшчэ больш за сотню жыхароў налічвалася, а потым колькасць насельніцтва хутка пайшла на спад... Як ужо сказана, была свая школа, працавала ўчастковая бальніца. Некалі нават сельскі Савет функцыянаваў у Глыбокім, і калгас быў свой. Потым, пачынаючы з 70-х, засталася вытворчая брыгада з фермай, паляводчым участкам, дзе працавала нямала людзей. Быў і клуб з бібліятэкай. Зараз нічога не засталося. Цяпер тры разы на тыдзень прыязджае аўтакрама, па графіку — паштовая машына. Абсалютная большасць людзей — пенсіянеры, некаторыя даволі сталага веку.

Аляксандру Макушык цёпла павіншавалі з юбілеем родныя, вучні, мясцовая ўлада. Яна не адзначала сваё 90-годдзе з-за эпідэмічнай абстаноўкі, сямейнае святкаванне вырашыла перанесці на лета. Тых, хто не забыўся пра яе асабістае свята і вырашыў праведаць, прымала з радасцю.

Святлана ЯСКЕВІЧ.
Фота аўтара.

Жабінкаўскі раён.

МЯСЦОВАЕ САМАКІРАВАННЕ
ГАЗЕТА ДЛЯ ВЫБАРШЧЫКАЎ І ДЭПУТАТАЎ МЯСЦОВЫХ САВЕТАЎ

РЭГІСТРАЦЫЙНАЕ ПАСВЕДЧАННЕ № 15 ад 17 лютага 2009 года выдадзена Міністэрствам інфармацыі Рэспублікі Беларусь.
Заснавальнікі: Савет Рэспублікі Нацыянальнага сходу Рэспублікі Беларусь, Палата прадстаўнікоў Нацыянальнага сходу Рэспублікі Беларусь, рэдакцыйна-выдавецкая ўстанова «Выдавецкі дом «Звязда».

Выдавец — рэдакцыйна-выдавецкая ўстанова «Выдавецкі дом «Звязда»

Дырэктар — галоўны рэдактар КАРЛЮКЕВІЧ АЛЯКСАНДР МІКАЛАЕВІЧ.

Адказны за выпуск: АНУФРЫЕВА В. А.

www.zviazda.by

e-mail: info@zviazda.by

(для зваротаў): zvarot@zviazda.by

АДРАС РЭДАКЦЫІ:
220013, г. Мінск, вул. Б. Хмяльніцкага, 10а.
КАНТАКТНЫ ТЭЛЕФОН 311 17 35;
e-mail: info@zviazda.by

Газета аддрукавана ў Рэспубліканскім унітарным прадпрыемстве «Выдавецтва «Беларускі Дом друку». ЛП № 02330/106 ад 03.04.2009. 220013, г. Мінск, прасп. Незалежнасці, 79/1.

Тыраж 14.804. **Нумар падпісаны ў 19.30 8 красавіка 2021 года.**

Центр Промышленной Оценки
• Организация аукционов
• Оценка всех видов имущества

ИЗВЕЩЕНИЕ О ПРОВЕДЕНИИ ПОВТОРНОГО АУКЦИОНА

Организатор аукциона	**ЗАО «Центр промышленной оценки», г. Минск, ул. Мележа, 5/2, офис 1703**
Продавец	**ОАО «МЗОР», г. Минск, ул. Октябрьская, 16**
Предмет аукциона Месторасположение – г. Минск, ул. Октябрьская, 16	
Лот № 1	
Производственная база в составе: производ. корпус (1130,5 кв. м, 500/С-49698; 4340,5 кв. м, 500/С-53224), диспетчерская (54,7 кв. м, 500/С-53818), здание специализир. иного назначения (литейный цех) (7664,8 кв. м, 500/С-47329), компрессорная (473,6 кв. м, 500/С-54017), электропечь термическая (39,8 кв. м, 500/С-54018), здание весовой (24,3 кв. м, 500/С-54019), административно-хоз. корпус (2323,4 кв. м, 500/С-49697, составные части: проезды, площадки, подкран. путь, дорожки, подпор. стены, бордюры, ограждения, ворота, калитка, лестница), склад (2328,4 кв. м, 500/С-53297), склады (895,5 кв. м, 500/С-53808), склады, гаражи (53,6 кв. м, 500/С-53897), склады, администрат. помещения, агрегатные (563,7 кв. м, 500/С-53846), инженерный корпус (3348,6 кв. м, 500/С-46093), административно-производ. корпус № 4 (19710,5 кв. м, 500/С-53638), склад (2193,5 кв. м, 500/D-708019487), строительный цех (507,9 кв. м, 500/С-53845), насосная станция автоматич. пожаротушения (194,4 кв. м, 500/С-54016), станция очистки сточных вод (305,1 кв. м, 500/С-54015), градирня (39,1 кв. м, 500/С-55130), ливневая канализац. сеть (1077,5 м, 500/С-1029279), хозяйственно-питьевая водопров. сеть (973,2 м, 500/С-1029266), хозяйственно-бытовая канализац. сеть (764,5 м, 500/С-1029275), тепловая сеть (236,7 м, 500/С-1029272). Иное имущество, входящее в состав лота: внеш. электроснабжение складского корпуса (инв. № 12020054), кабельные телеф. сети (инв. № 12030041), оборудование РП-2 (инв. № 13041207, инв. № 13041173), конденсат. установки (инв. №№ 13040254, 13040277, 13040260, 13040159, 13040165), трансформатор силовой (инв. № 13041169), ТП (инв. №№ 13040099, 13040120), пульт распределит. (инв. № 13040780), комплекты ТП (инв. №№ 13040082, 13040076, 13040053, 13040030), комплект. распред устройство 6КВ (инв. № 13040024), конденсат. установка низ. напр. (инв. № 13040188), лифты груз. (инв. №№ 28240022, 28240013, 28240065, 28240036, 28240059, 28240042), лифт грузопас. (инв. № 28240071), объекты растительности (деревья 10 шт., газоны 10 шт.)	
Сведения о земельном участке: предоставлен продавцу для размещения объектов иного назначения на праве временного пользования пл. **5,1481 га** (срок действия по 31.08.2029). ***Ограничения (обременения)*** прав на земельный участок: расположен в водоохран. зоне; в охран. зонах электрич. сетей (пл. 0,0134 га), зонах сетей и сооружений водоснабжения (пл. 0,5680 га), канализации (пл. 0,1920 га), теплоснабжения (пл. 0,0420 га), объектов газораспределит. системы (пл. 0,0024 га), недвижимых матер. историко-культур. ценностей (пл. 0,5035 га)	
Начальная цена лота № 1 с НДС 20 % – 14 907 600,31 бел. руб. (снижена на 50 %)	
Лот № 3	
Производственная база в составе: заводоуправление (2763,5 кв. м, 500/С-53298, составные части: проезд, дорожка, площадки, ограждение, бордюры), производ. корпус (13365,7 кв. м, 500/С-45217), технологич. котельная (200,30 кв. м, 500/С-53824), тепловая сеть (43,8 м, 500/С-1029271), ливневая канализац. сеть (547,1 м, 500/С-1029280), хозяйственно-бытовая канализац. сеть (161,3 и 169 м, 500/С-1029273, 500/С-1029277), хозяйственно-питьевая водопров. сеть (68,4 и 295,1 м, 500/С-1029269, 500/С-1029267). Иное имущество, входящее в состав лота: внутриплощад. каб. сети (инв. № 12020084), каб. телеф. сети (инв. № 12030035), комплект. ТП (инв. № 13040065), конденсат. установка низ. напр. (инв. № 13040194), конденсат. установки (инв. №№ 13040294, 13040283, 13040171), низковольт. конденсат. установка (инв. № 13040202), объекты растительности (деревья 13 шт., газоны 2 шт.)	
Сведения о земельных участках, предоставленных продавцу для размещения объектов иного назначения: 1) на праве временного пользования пл. **1,94 га** (срок действия по 31.08.2029). ***Ограничения (обременения)*** прав на зем. участок: расположен в водоохран. зоне; в охран. зоне линий связи и радиофикации (пл. 0,0268 га), в охран. зонах электрич. сетей (пл. 0,0339 га), зонах сетей и сооружений водоснабжения (пл. 0,4485 га), канализации (пл. 0,1234 га), теплоснабжения (пл. 0,0322 га), объектов газораспределит. системы (пл. 0,0975 га), недвиж. матер. историко-культур. ценностей (пл. 0,3730 га); 2) на праве долевой аренды (срок действия по 31.03.2026) для размещения технологич. котельной пл. **0,0991 га** с ограничениями	
Начальная цена лота № 3 с НДС 20 % – 18 619 054,40 бел. руб.	
Обременения: площади зданий частично сданы в аренду. Здания с инвентарн. номерами 500/С-53224 (лот № 1), 500/С-46093 (лот № 1), 500/С-53298 (лот № 3) находятся в залоге у банков. Более подробную информацию по залогу и арендаторам можно узнать у организатора аукциона. В соответствии с градостроит. проектом детального планирования, на зем. участках, на которых расположены предметы аукциона, предусмотрено размещение объектов торгово-развлекат., выставочно-музейного, музейно-просветит. назначения, многоуровневой автостоянки. На территории лота № 1 расположено защитное сооружение гражданской обороны, которое не входит в состав лота	
Задаток 1 % от начальной цены предмета аукциона перечисляется на р/с BY60BLBB30120191021390001001 в ОАО «Белинвестбанк» (г. Минск, ул. Коллекторная, 11), БИК BLBBBY2X, УНП 191021390, получатель платежа: ЗАО «Центр промышленной оценки»	
Срок подписания договора купли-продажи	**20** рабочих дней после проведения аукциона
Условия оплаты предмета аукциона	
Если между продавцом и покупателем (победитель аукциона либо единственный участник аукциона, согласившийся приобрести предмет аукциона по начальной цене, увеличенной на 5 %) в течение срока, установленного для подписания договора купли-продажи, не достигнута договоренность по срокам и о порядке оплаты предмета аукциона, такая оплата должна быть произведена в течение **30 (тридцати) календарных дней** после заключения договора купли-продажи	
Порядок проведения аукциона, оформления участия в аукционе, определения лица, выигравшего аукцион, а также возмещения затрат и оплаты вознаграждения за организацию аукциона, оговорен в Условиях его проведения, размещенных на сайте организатора торгов www.cpo.by	
Извещение о проведении предыдущего аукциона опубликовано в газете «Звязда» от 13.03.2021	
Организатор аукциона имеет право снять предмет аукциона с торгов в любое время до объявления его проданным без объяснения причин снятия	
Дата и время проведения аукциона	**26.04.2021 в 12.00 по адресу: г. Минск, ул. Мележа, д. 5/2, офис 1703, ЗАО «Центр промышленной оценки»**
Дата и время окончания приема документов	**22.04.2021 до 17.00 по адресу: г. Минск, ул. Мележа, д. 5/2, офис 1703, ЗАО «Центр промышленной оценки»**

Контактные телефоны: +375 17-280-36-37; +375 44-704-92-06. www.cpo.by. E-mail: auction@cpo.by

«СЕРАБРЫСТЫЯ АБЛОКІ. КАНЕЦ.»

Няскончаныя творы класікаў

У гісторыі беларускай літаратуры хапае таямніц — асабліва горка, калі гаворка ідзе пра зніклыя бясследна рукапісы, якіх да жудасці шмат... Але ёсць і творы, што часам і друкаваліся, але з розных прычын засталіся няскончаныя, і мы можам толькі гадаць, як бы іх давяршылі аўтары.

Давайце ўспомнім некаторыя з такіх твораў і паразважаем над іх лёсамі...

ЯНКА КУПАЛА. *«ГАРЫСЛАВА»*

«Не хочу разути рабынича, а за Ярополка иду!»

(З адказу Рагнеды — княжны полацкай, Уладзіміру — князю наўгародскаму.)»

Такі эпіграф узяў Янка Купала да паэмы «Гарыслава», распачатай ім у 1912 г. у Акопах, куды любіў прыязджаць да маці і сястры. Аднак напісаў толькі зачын у стылі старажытных былін і першы раздзел. Захаваўся план паэмы, з якога вынікае, што аўтар абапіраўся на сюжэт пра дачку полацкага князя Рагнеду з Лаўрэнцьеўскага летапісу. Гарыслава — імя, якое возьме сабе Рагнеда, здраджаная мужам, будучым кіеўскім князем Уладзімірам.

Чаму твор не быў завершаны?

Ёсць розныя версіі... Адна — Купалу не задаволіў вобраз галоўнай гераіні: нельга паказаць класавае супрацьстаянне. Пацвярджэнне — што адразу пасля кінутай «Гарыславы» Купала ў тых жа Акопах напісаў паэму «Бандароўна», дзе смелая простая дзяўчына змагаецца супраць жорсткага князя. Па іншай версіі, Купала, апісваючы вобраз няскоранай Рагнеды, хацеў заклікаць Беларусь да адраджэння:

Калі ж, калі ты, родна маці...
Да нова збудзішся жыцця?..

Рагнеда падыходзіла сюды вельмі добра, і паэма не была скончана з іншых прычын.

Які мог быць працяг?

Рукапіс знайшоў паэт Валянцін Таўлай, калі пачаў працаваць у толькі што створаным Купалаўскім музеі. Было дзве рэдакцыі ўрыўкаў. Мяркуючы па пачатку, мелі б мы эпічную паэму пра лёс Беларусі, пра ідэю нацыянальнай незалежнасці, на летапісны сюжэт накладаліся б развагі сучаснікаў Купалы і яго самога.

ЯДВІГІН Ш. *«ЗОЛАТА»*

Антон Лявіцкі, які пісаў пад псеўданімам Ядвігін Ш., надрукаваў свой буйны празаічны твор «Золата» ў газеце «Беларус» у 1920 г. Дзесьці яго называюць раманам, дзесьці — аповесцю, бо застаўся няскончаны. Магчыма, у аснову пакладзены рэальны выпадак, які Ядвігін Ш. пачуў падчас сваіх шматлікіх вандровак па Беларусі. Жарсці ў вёсцы шэкспіраўскія: Зося кахае Алёксу, якога хочуць ажаніць з багатай Прузынай. Зося падгаворвае закаханага ў яе Васіля кінуць Прузыну ў калодзеж, але вінавацяць у гэтым, да жаху Зосі, Алёксу, і Зося выходзіць замуж за Васіля. Асноўная ідэя — згубная ўлада грошай над людскімі душамі.

Чаму твор не быў завершаны?

Прычына, хутчэй за ўсё, у кепскім здароўі аўтара. Увосень 1920 г. ён, зусім ужо хворы, выехаў у Вільню, дзе выдаў свае «Успаміны», якія таксама засталіся незакончаныя, а ў 1922 г. памёр.

Які мог быць працяг?

Падказка ёсць, бо фінал твора Ядвігін Ш. вынес на самы пачатак: гэта смерць састарэлай дачкі Васіля і Зосі Прузыны, якая стала звар'яцелай жабрачкай.

КАНДРАТ КРАПІВА. *«МЯДЗВЕДЗІЧЫ»*

Знакаміты байкапісец друкаваў раман «Мядзведзічы» ў часопісе «Полымя рэвалюцыі» ў 1932—1933 гг. У канцы 1932 г. з'явілася асобнае выданне з паметкай «Кніга першая». Крапіва тады выказаўся: «Па лініі творчасці я працую цяпер над раманам «Мядзведзічы». Першая кніга гэтага рамана ўжо выйшла з друку. Яна ахапляе аднаўленчы перыяд, які супадае з першым перыядам маёй творчасці, хоць часткова папаўняе прабел у адлюстраванні мною класавага змагання на вёсцы».

Кажуць, што менавіта незавершаныя «Мядзведзічы» падштурхнулі Мележа да напісання славутай «Палескай хронікі»

Чаму твор не быў завешаны?

У краіне пачыналіся рэпрэсіі, стварэнне калгасаў суправаджалася страшнай жорсткасцю, мастацкія творы на гэтую тэму вывучаліся пад лупай на прадмет ідэалагічных хібаў, і задума Крапівы неяк згасла. Першая кніга рамана стала апошняй. Сам аўтар гаварыў пра гэта неахвотна, але не пярэчыў, калі прычынай называлі неспрыяльныя палітычныя абставіны.

Які мог быць працяг?

Як пісаў сам Крапіва, «другая кніга будзе прысвечана арганізацыйнаму і гаспадарчаму ўмацаванню калгасаў. Матэрыял для гэтага ў мяне ёсць даволі багаты. Увесь клопат у тым, каб правільна адлюстраваць гэты найважнейшы момант у рэканструкцыі сельскай гаспадаркі, і разам з тым, каб твор выйшаў цікавы падзеямі і багаты яскравымі вобразамі».

МІХАСЬ ЗАРЭЦКІ. *«КРЫВІЧЫ»*

Пра раман «Крывічы» Міхася Зарэцкага загаварылі ў 1929 годзе — як прыклад выкарыстання заганнага метаду «перададзенай трыбуны»: аўтар пераключае ўвагу чытача на адмоўных, чытай — ідэалагічна няправільных, герояў.

У рамане сучаснікі пазнавалі вядомых беларускіх дзеячаў. У вобразе галоўнага героя, Андрэя Беразоўскага, быў нібыта адлюстраваны Вацлаў Ластоўскі, у вобразе Саўкі Малахавіча бачылі Янку Купалу, у вобразе Кураўкевіча — прафесара Міхайлу Піятуховіча. Героі разважаюць над «нацыянальным пытаннем», гучаць крамольныя думкі наконт фармальнай беларусізацыі кшталту «палітыка гандляроў з рынку, якія... звяртаюцца заўсёды да сялян у роднай іхняй мове, каб... лягчэй абдурыць іх...» Старшыня ЦКК ВКП(б) па абследаванні практыкі нацыянальнай работы ў БССР Затонскі заявіў, што Зарэцкі «выказвае ў адкрытую сімпатыі нацыяналістам, якія ставяць найвышэй за ўсё сваю «бацькаўшчыну» (родину), здзекваецца над беларусізацыяй, як сродкам падману».

Чаму твор не быў завершаны?

Ёсць звесткі, што раман быў скончаны. Але Зарэцкага ў 1937-м арыштавалі і расстралялі. Працяг «Крывічоў» знік — падобна, быў канфіскаваны.

Які мог быць працяг?

Задума аўтара — паказаць станаўленне нацыянальнай ідэі. Цікава, што, як піша Антон Адамовіч, Зарэцкі, каб выратавацца, «аднавіў публікацыю свайго раману пад іншым назовам — «Смерць Андрэя Беразоўскага» (1931), але й на гэты раз яму ўдалося выдрукаваць толькі адну заключную частку...»

ІВАН МЕЛЕЖ. *«ПАЛЕСКАЯ ХРОНІКА»*

Многія забываюць, што «Палеская хроніка» Івана Мележа засталася няскончаная. Першую частку, «Людзі на балоце», Мележ завяршыў у 1961 г., наступную, «Подых навальніцы», пісаў чатыры гады. Кніга з «Палескай хронікі» «Завеі, снежань» выйшла толькі ў 1978 г. Між тым, вядома, што кніг задумвалася больш — пяць, магчыма, шэсць. Засталіся асобныя накіды, тым больш, нейкія сцэны Мележ звычайна пісаў загадзя, не прытрымліваючыся храналогіі.

Чаму твор не быў завершаны?

Чытала версію, што Мележ ужо не ведаў, як абыходзіцца далей з героямі, пра што сведчыць запаволенне тэмпу работы. Нават трэцюю частку фактычна не дакончыў. Але самае відавочнае — хвароба, якая змусіла заўчасна пайсці з жыцця. Дачка Людміла ўспамінала:

«Ніколі не забуду, як мы з мамай вычытвалі тэкст рамана «Завеі. Снежань» для часопіса, і ў заключэнні там ішла пазнака: «Працяг будзе». Тата зайшоў у пакой, яго погляд упаў на гэтыя словы, і ён у роздуме сказаў: «Хто ведае — будзе ці не будзе...»

Які мог быць працяг?

Ёсць меркаваныя назвы частак наступных кніг эпапеі — «За асакою бераг», «Звер сочыць з зарасніку». У адным са знойдзеных у архівах эпізодаў галоўны герой Васіль Дзятлік апынуўся на фронце. Ён сядзіць у акопе і марыць пра родныя Курані. Ёсць апісанне зруйнаваных Куранёў, куды Васіль вярнуўся пасля вайны, накіды пра раскулачванне старога Карча, які ідзе па вёсцы, кланяецца і просіць ва ўсіх прабачэння. Але невядома, ці ўвайшлі б гэтыя накіды ў гатовыя творы. Ганну Чарнушку аўтар планаваў або звесці з камуністам Міканорам, або вярнуць да Васіля.

УЛАДЗІМІР КАРАТКЕВІЧ. *«КАЛАСЫ ПАД СЯРПОМ ТВАІМ»*

Першая частка эпапеі ўпершыню надрукаваная ў часопісе «Полымя» ў 1965 годзе ў №№ 2—6. Пасля вялікіх дэбатаў і нападак на аўтара было адстаяна права на публікацыю рамана асобным выданнем, якое і здзейснілася ў 1968 годзе. Вядома, што паводле задумы павінна было быць тры часткі: «Усход (Сяйва дня)», «Брань» і «Варанне (Галгофа)». У першай Караткевіч хацеў паказаць выспяванне паўстання 1863—1864 гг., у другой — само паўстанне, у трэцяй — яго разгром. Але першая кніга была выдадзена пад назвай «Выйсце крыніц» і пры выданні падзелена на дзве. Пасля з'явілася аповесць «Зброя» — адгалінаванне ад «Каласоў», якую многія ўспрымаюць часткай працягу. Некаторыя лічаць часткай працягу і апавяданне «Сіняя-сіняя».

Чаму твор не быў завершаны?

Пра тое, ці быў напісаны працяг «Каласоў», спрачаюцца дасюль. Адны спасылаюцца на словы Караткевіча, як яму цяжка пісаць далей, бо давядзецца паказваць гібель улюбёных герояў, таму і не дапісаў. Іншыя, у тым ліку Адам Мальдзіс, вераць, што працяг быў, яго ў 1982 годзе ўкралі з кватэры Караткевічаў па вуліцы Карла Маркса.

Які мог быць працяг?

Як і казаў Караткевіч, прышласць ягоных герояў, удзельнікаў раздушанага паўстання, сумная. У раздзеле «Студзеньскім цёмным світаннем», што апублікаваны ў «ЛіМе» ў 1963 годзе, караюць смерцю Франса Раўбіча — швагра Алеся Загорскага. На абмеркаванні рамана ў 1967 годзе Караткевіч казаў, што яму падабаецца такая канцоўка: князь Алесь Загорскі і сялянскі паўстанец Корчак пасля замаху на Аляксандра II спрабуюць перайсці граніцу, дзе іх збіваюць. А ў чарнавіках пісьменніка можна знайсці такі запіс: «Сял. варта. Б'юць. Апошн. позіркам і як вішн. сонца... Серабрыстыя аблокі. Канец.»

Людміла РУБЛЕЎСКАЯ.

УНН 190431606
УП «Белконфискат»
объявляет о проведении электронных торгов 06.05.2021 г. по продаже имущества Наймарк Т.А.
автомобиль «Mercedes-Benz S320 CDI», 2007 г. в.
начальной стоимостью 19 490 руб. 74 коп.
На сайте **belkonfiskat.by** размещена информация о торгах.
Справки по тел. **8 (017) 3639489.**

ООО «Юридическая компания Аспект» проводит первые повторные ТОРГИ в форме открытого аукциона по продаже имущества ООО «Бисквитная фабрика», находящегося в процедуре ликвидации

№ лота	Наименование лота	Начальная цена за лот, руб. без НДС	Шаг торгов, руб. без НДС	Задаток для участия в торгах, руб. без НДС
1	Упаковочная машина с газом Colimatic Thera 650 б/у, код ТМЦ 1550	27 720,00	1 386,00	2 772,00
2	Измельчитель УИМ-2, модель 2А3-ВД с вибродозатором ВД-100, код ТМЦ 3318	60 817,14	3 040,86	6 081,71
3	Машина кондитерская универсальная марки ДНК-1, код ТМЦ 3319	52 439,10	2 621,96	5 243,91
4	П/автомат. машина для упак. ПП лентой, код ТМЦ 3320	10 637,57	531,88	1 063,76
5	Тестоокруглитель D&R 3000, код ТМЦ 3321	67 821,86	3 391,09	6 782,19

*Торги состоятся **26.04.2021 г. в 11.00** по адресу: г. Минск, ул. Тимирязева, 65, оф. 401-1. Срок приема заявок, внесения задатка для участия в торгах – до **23.04.2021** г. включительно. Заявки принимаются организатором торгов по месту их проведения*

Продавец:	**ООО «Бисквитная фабрика»**
Организатор торгов:	**ООО «Юридическая компания Аспект»**
Реквизиты для оплаты задатка:	**Бенефициар – ООО «Бисквитная фабрика»,** г. Минск, пер. Солтыса, д. 5, корп. 8, пом. 2, р/с BY56OLMP30121000400110000933 в ОАО «Белгазпромбанк», г. Минск, БИК OLMPBY2X, УНП 691816342

Условия торгов:

• к участию в торгах (аукционе) допускаются лица, подавшие организатору торгов в установленный срок заявление с приложением всех необходимых документов, зарегистрированное в журнале регистрации и заключившие с организатором торгов договор о задатке;

• лицо, желающее участвовать в торгах, представляет с заявлением оригинал платежного документа, подтверждающего внесение на текущий (расчетный) счет ПРОДАВЦА, указанный в настоящем извещении, суммы задатка, а также документы, предусмотренные п. 12 постановления Совета Министров РБ от 08.01.2013 № 16 «О некоторых вопросах продажи имущества ликвидируемого юридического лица»;

• победителем торгов признается участник торгов, предложивший наиболее высокую цену;

• договор купли-продажи подлежит заключению в течение 5 (пяти) рабочих дней со дня проведения торгов;

• победителю торгов, выразившему согласие на заключение договора купли-продажи, задаток не возвращается и учитывается при окончательных расчетах за приобретение предмета торгов;

• в случае отказа (уклонения) победителя торгов, единственного участника торгов от подписания протокола о результатах торгов, подписания договора, внесенный этим участником задаток возврату не подлежит;

• в случае если торги признаны несостоявшимся в силу того, что заявление на участие в нем подано только одним участником, предмет аукциона продается претенденту на покупку при его согласии по начальной цене, увеличенной на 5 (пять) процентов

• победитель/единственный участник торгов, выразивший согласие на покупку предмета торгов по начальной цене, увеличенной на 5 (пять) процентов, оплачивает цену лота **с учетом НДС 20 %**. Оплата производится за вычетом суммы внесенного задатка в течение 5 (пяти) календарных дней с момента заключения договора купли-продажи, если иной срок для оплаты не определен соглашением сторон;

• предыдущее объявление о торгах опубликовано в печатном номере газеты «Звязда» за 21.12.2020 г.

Получить дополнительную информацию можно по телефонам: +375 (44) 5986627, 8 (017) 3480699

БПС-СБЕРБАНК

Уважаемые Владельцы (физические лица)

текущих (расчетных) счетов, в том числе с использованием банковской платежной карточки, благотворительных счетов (далее – Счет), открытых в ОАО «БПС-Сбербанк» (далее – Банк), по которым отсутствуют операции в течение одного года (кроме зачисления процентов), не включая срока наложения ареста либо приостановления операций по Счету (далее – неактивные счета)!

Сообщаем Вам, что в соответствии со ст. 206 Банковского кодекса Республики Беларусь банк вправе прекратить обязательства по договору об открытии Счета при соблюдении и наступлении условий, предусмотренных указанной статьей, а также договором об открытии Счета.

Настоящим уведомляем Вас об отсутствии по Вашему Счету операций в течение одного года (кроме зачисления процентов), не включая срока наложения ареста либо приостановления операций по Счету, а также предупреждаем о прекращении обязательств Банка по соответствующим договорам по истечении шести месяцев, начиная с даты настоящего уведомления. Обязательства по договорам текущих (расчетных) счетов с использованием банковской платежной карточки, будут прекращены Банком по истечении шести месяцев со дня прекращения срока действия соответствующей банковской платежной карточки.

Если в течение 6 месяцев, начиная с даты настоящего уведомления, Вы не возобновите движение денежных средств по неактивному счету, Банк прекратит обязательства по соответствующему договору и закроет его, перечислив неиспользованный остаток денежных средств на отдельный счет без начисления процентов, и по истечении срока, установленного законодательством Республики Беларусь, зачислит его в доход Банка.

При этом Банк обязуется возвратить по требованию Владельца неактивного счета остаток денежных средств, находившихся на данном счете на момент его закрытия.

В отношении текущих (расчетных) счетов, открытых с 20.05.2020, а также текущих (расчетных) счетов, доступ к которым обеспечивается при использовании банковской платежной карточки, открытых с 05.05.2017 (далее – текущие счета), с 02.11.2020 Банком введен тариф за обслуживание таких счетов в случае отсутствия движения денежных средств на них при наступлении условий, предусмотренных договором об открытии текущего счета.

Операции по Счетам могут совершаться в подразделениях Банка и (или) в системе «Сбербанк Онлайн».

Информацию о режиме работы подразделений можно получить по телефону:
148 – в стационарной и мобильных сетях
(+375 25/ 29/ 44) 5-148-148 –
в том числе для международных звонков

УНП 100219673

ИЗВЕЩЕНИЕ О ПРОВЕДЕНИИ ПОВТОРНОГО АУКЦИОНА

Государственное предприятие «Минский областной центр инвестиций и приватизации» (организатор аукциона) по поручению открытого акционерного общества «Дзержинский райагросервис» (продавец) проводит повторный открытый аукцион

ПО ПРОДАЖЕ ЗДАНИЯ

Старинковского сельского исполнительного комитета

(в состав здания входят сарай и уборная), общей площадью 217,2 кв. м, инв. № 620/С-23639, расположенного на земельном участке с кадастровым номером 622280409801000156 (предоставлен на праве постоянного пользования) площадью 0,2750 га, по адресу: Минская область, Дзержинский район, Боровской с/с, д. Старинки.

Земельный участок имеет ограничения прав в использовании: водоохранная зона водных объектов (0,2750 га),

Начальная цена с НДС – **40 000,00** бел. руб. (задаток 10 % от начальной цены – **4 000,00** бел. руб.).

Задатки перечисляются на р/с № BY55BPSB30121082600169330000 в ЦБУ № 701 ОАО «БПС-Сбербанк», г. Минск, БИК BPSBBY2X, УНП 690324015, государственное предприятие «Минский областной центр инвестиций и приватизации».

Договор купли-продажи должен быть подписан в течение 10 (десяти) рабочих дней после проведения аукциона. Оплата объекта производится в течение 30 (тридцати) банковских дней со дня заключения договора купли-продажи, если иное не предусмотрено договором купли-продажи. Победитель (единственный участник) аукциона оплачивает Организатору аукциона вознаграждение за организацию и проведение торгов, включающее затраты на организацию и проведение результативного аукциона в размере 5 (пяти) процентов от окончательной цены продажи предмета аукциона. Предыдущие извещения опубликованы в газете «Звязда» от 17.10.2018, 10.01.2019, 06.08.2019. Порядок проведения аукциона и оформления участия в торгах оговорен в условиях его проведения, размещенных на сайте организатора торгов www.rlt.by.

Аукцион состоится **13.05.2021** в **14.00** по адресу: г. Минск, ул. Чкалова, 5, каб. 324. Заявления на участие и необходимые документы принимаются по **12.05.2021** до **16.00** по указанному адресу.

Тел.: 8 (017) 207-71-34, 8 (029) 102-21-17.

УНН 600112236

РУП «ИНСТИТУТ НЕДВИЖИМОСТИ И ОЦЕНКИ» (Организатор аукциона) информирует о проведении открытого аукциона по продаже имущества Государственного предприятия «АКАДЕМФАРМ» (Продавец)

Лот № 1: легковой хэтчбек SKODA RAPID, кузов (рама) № XW8AC2NH8JK137560, г. в. – 2018.

Начальная цена с НДС – 23 071,20 руб. **Местонахождение:** г. Минск, ул. академика В.Ф. Купревича, д. 5, корп. 3.

Аукцион состоится 13.05.2021 в 11.00 по адресу: г. Минск, ул. Комсомольская, д. 11, каб. 4.

Извещение о проведении аукциона размещено на сайтах Государственного комитета по имуществу Республики Беларусь gki.gov.by и Организатора аукциона ino.by.

☎ Организатор аукциона:
220030, г. Минск, ул. Комсомольская, 11, пом. 9,
8 (017) 324-70-57, 8 (029) 356-90-03, 8 (029) 550-09-52
• www.ino.by • e-mail: torgi@ino.by

УНП 190055182

ШВАБСКИЙ СЕЛЬСКИЙ ИСПОЛНИТЕЛЬНЫЙ КОМИТЕТ (организатор аукциона) извещает о проведении 12 мая 2021 года открытого аукциона по продаже земельного участка в частную собственность гражданам Республики Беларусь для строительства и обслуживания одноквартирного жилого дома

№ лота	Адрес земельного участка, кадастровый номер	Площадь (га)	Ограничения в использовании, инфраструктура	Начальная цена (бел. рублей)	Размер задатка (бел. рублей)	Расходы по изготовлению документации (бел. рублей)
1	**д. Чемки, 623287610601000023,** целевое назначение земельного участка – для строительства и обслуживания одноквартирного жилого дома (земельный участок для размещения объектов усадебной застройки (строительства и обслуживания жилого дома) с объектами обслуживания)	0,1763	Имеются подъездные пути, электричество	3500,00	700,00	расходы за размещение объявления
2	**д. Таковщина, У-3 623287608601000036,** целевое назначение земельного участка – для строительства и обслуживания одноквартирного жилого дома (земельный участок для размещения объектов усадебной застройки (строительства и обслуживания жилого дома) с объектами обслуживания)	0,1875	Имеются подъездные пути, электричество	4000,00	800,00	126,00 руб. + расходы на размещение объявления

Дата, время и место проведения аукциона: 12 мая 2021 г. в 11.00 по адресу: Логойский район, д. Швабы, ул. Парковая, д. 26, Швабский сельский исполнительный комитет.

Прием документов, ознакомление с участком и документацией: ежедневно с 8.00 до 13.00 и с 14.00 до 17.00 (кроме субботы и воскресенья) по 06.05.2021 включительно; к заявлению прилагается квитанция об оплате задатка и копия личного паспорта, соглашение.

Задаток перечисляется на р/с № BY21AKBB36006191611010000000, Минское управление ОАО «АСБ Беларусбанк», БИК банка AKBBBY2X г. Логойска. УНП 600537220, Швабский сельский исполнительный комитет, код платежа 4901. Победитель аукциона обязан в течение 10 (десяти) рабочих дней после утверждения о результатах аукциона внести плату за земельный участок, возместить расходы, связанные с подготовкой документации, необходимой для проведения аукциона. Порядок проведения аукциона оговорен в условиях его проведения.

Контактные телефоны: 8 (01774) 59-1-35, 59-2-35, 8 (029) 107-16-17
Наш сайт в интернете: logoysk.gov.by

Условия: аукцион проводится при наличии двух и более участников. Победитель аукциона обязан в течение 10 рабочих дней после подписания протокола о результатах проведения аукциона внести плату за земельный участок и возместить расходы, связанные с организацией и проведением аукциона.

Затраты на строительство, в том числе проектирование объектов распределительной, инженерной и транспортной инфраструктуры к земельному участку, подлежат возмещению в порядке и случаях, предусмотренных постановлением Совета Министров Республики Беларусь от 01.04.2014 № 298 «Об утверждении Положения о порядке возмещения лицом, которому предоставлен земельный участок, затрат на строительство, в том числе проектирование, объектов распределительной инженерной и транспортной инфраструктуры к такому земельному участку» в соответствии с Указом Президента Республики Беларусь от 07.02.2006 № 72 «О мерах по государственному регулированию отношений при размещении и организации строительства жилых домов, объектов инженерной, транспортной и социальной инфраструктуры».

ИНФОРМАЦИЯ об акционерном обществе «ЛИФТСЕРВИС» и его деятельности по состоянию на 31.12.2020 г.

4. Доля государства в уставном фонде эмитента – **19,07645** (всего в процентах), в том числе:

Вид собственности	Количество акций, штук	Доля в уставном фонде, %
Республиканская	-	-
Коммунальная – всего	**38 597**	**19,07645**
В том числе:		
областная	-	-
районная	-	-
городская	**38 597**	**19,07645**

5. Количество акционеров, всего – **805.**
В том числе:
юридических лиц – **2**, из них нерезидентов Республики Беларусь –,
физических лиц – **803**, из них нерезидентов Республики Беларусь –.

6. Информация о дивидендах и акциях:

Наименование показателя		Единица измерения	На отчетную дату	На аналогичную дату прошлого года
Начислено на выплату дивидендов в данном отчетном периоде		тысяч рублей	**141**	**121**
Фактически выплаченные дивиденды в данном отчетном периоде		тысяч рублей	**141**	**121**
Дивиденды, приходящиеся на одну простую (обыкновенную) акцию (включая налоги)		рублей	**0,70**	**0,60**
Дивиденды, приходящиеся на одну привилегированную акцию (включая налоги)		Х	Х	Х
типа ________		рублей	-	-
типа________		рублей	-	-
Дивиденды, фактически выплаченные на одну простую (обыкновенную) акцию (включая налоги)		рублей	**0,70**	**0,60**
Дивиденды, фактически выплаченные на одну привилегированную акцию (включая налоги)		-	-	-
типа ________		рублей	-	-
типа________		рублей	-	-
Период, за который выплачивались дивиденды		месяц, квартал, год	**2019**	**2018**
Дата (даты) принятия решений о выплате дивидендов		число, месяц, год	**17.03.2020**	**14.03.2019**
Срок (сроки) выплаты дивидендов		число, месяц, год	**22.04.2020**	**22.04.2019**
Обеспеченность акции имуществом общества		рублей	**21,06**	**20,24**
Количество акций, находящихся на балансе общества, – всего		штук	-	-
В том числе: поступившие в распоряжение общества:		-	-	-
дата зачисления акций на счет «депо» общества	количество акций	штук	срок реализации акций, поступивших в распоряжение общества	
-	-	-	-	
-	-	-	-	
-	-	-	-	
приобретенные в целях сокращения общего количества акций:		-	-	-
дата зачисления акций на счет «депо» общества	количество акций	штук	-	Х
-	-	-	-	Х
-	-	-	-	Х

7. Отдельные финансовые результаты деятельности открытого акционерного общества:

Наименование показателя	Единица измерения	На отчетную дату	На аналогичную дату прошлого года
Выручка от реализации продукции, товаров, работ, услуг	тысяч рублей	**21100**	21755
Себестоимость реализованной продукции, товаров, работ, услуг; управленческие расходы; расходы на реализацию	тысяч рублей	**19647**	**19954**
Прибыль (убыток) до налогообложения – всего (Прибыль (убыток) отчетного периода)	тысяч рублей	**540**	**1055**
В том числе: прибыль (убыток) от реализации продукции, товаров, работ, услуг	тысяч рублей	**1453**	**1801**
прочие доходы и расходы по текущей деятельности	тысяч рублей	**-975**	**-795**
прибыль (убыток) от инвестиционной и финансовой деятельности	тысяч рублей	**62**	49
Налог на прибыль; изменение отложенных налоговых активов; изменение отложенных налоговых обязательств; прочие налоги и сборы, исчисляемые из прибыли (дохода); прочие платежи, исчисляемые из прибыли (дохода)	тысяч рублей	**233**	**319**
Чистая прибыль (убыток)	тысяч рублей	**307**	**736**
Нераспределенная прибыль (непокрытый убыток)	тысяч рублей	**3278**	**3111**
Долгосрочная дебиторская задолженность	тысяч рублей	-	-
Долгосрочные обязательства	тысяч рублей	-	-

8. Среднесписочная численность работающих (человек): **830.**

9. Основные виды продукции или виды деятельности, по которым получено 20 и более процентов выручки от реализации товаров, продукции, работ, услуг (только в составе годового отчета): **монтаж, наладка, ремонт и техническое обслуживание подъемного и такелажного оборудования.**

10. Дата проведения годового общего собрания акционеров, на котором утверждены годовой отчет, бухгалтерский баланс, отчет о прибылях и убытках за отчетный **2020** год: **10.03.2021**.

Аудиторское заключение по бухгалтерской (финансовой) отчетности подготовлено **08.02.2021 г**.

Аудит проведен ЧАУП «БизнесАудитСервис», 246015, г. Гомель, ул. Лепешинского, д. 22-а, к.3-в, зарегистрирован в ЕГР РБ за № 490440506, на основании решения Гомельского горисполкома от 02.11.2009 года. Аудит проведен за период с 01.01.2020 года по 31.12.2020 года.

Аудиторское мнение о достоверности бухгалтерской (финансовой) отчетности

Открытое акционерное общество «ЛИФТСЕРВИС», юридический адрес: 220033, г. Минск, Велосипедный переулок, 5/2-1. Сведения о государственной регистрации: зарегистрировано Минским горисполкомом решением от 05.04.2000 г., свидетельство № 7918 в ЕГР за № 100 088 852.

Мы провели аудит годовой бухгалтерской отчетности ОАО «ЛИФТСЕРВИС», состоящей из бухгалтерского баланса по состоянию на 31 декабря 2020 года, отчета о прибылях и убытках, отчета об изменении собственного капитала, отчета о движении денежных средств, примечания к годовой бухгалтерской отчетности за год, закончившийся на указанную дату, предусмотренных законодательством Республики Беларусь. По нашему мнению прилагаемая годовая бухгалтерская отчетность достоверна, во всех существенных аспектах, отражает финансовое положение ОАО «ЛИФТСЕРВИС» по состоянию на 31.12.2020 г., а также финансовые результаты его деятельности и изменения его финансового положения, в том числе движение денежных средств за год, закончившийся на указанную дату, в соответствии с законодательством Республики Беларусь.

Дата и источник опубликования аудиторского заключения по бухгалтерской (финансовой) отчетности в полном объеме: **07.04.2021 на ЕПФР.**

13. Сведения о применении открытым акционерным обществом Свода правил корпоративного поведения (только в составе годового отчета**): применяется**.

14. Адрес официального сайта открытого акционерного общества в глобальной компьютерной сети Интернет: **www.liftservis.by**.

Генеральный директор **С.А. Новиков**

Главный бухгалтер **А.В. Лис**

НАДЗЕЙНАЯ ХОВАНКА

«Няма лесу без ваўка, а сяла без злодзея».

Праўдзівая была показка, але ж некалі раней. Цяпер, мне здаецца, многае змянілася. Галоўнае — у тых сёлах мала людзей засталося. Так што злодзея можна і не знайсці, а вось п'яніц — нават шукаць не трэба. І дзе толькі грошы бяруць?..

Не вам казаць: урываюць ад дзяцей, ад сям'яў. З кожнай зарплаты стараюцца прысабечыць нейкую сотню-другую, прыхаваць у надзейным месцы.

Іншая рэч, што іх, гэтых месцаў, не так ужо і шмат. Жонкі таксама не лыкам шытыя. Сяргеевай, напрыклад, проста роўных няма ў пошуках заначак: Шэрлак Холмс пры ёй побач не стаяў! І што рабіць Сяргею?

Дружбакі падказалі і нават *паказалі* файнае месца! Дзе? Бабы, мяркую, ніколі не здагадаюцца: у пачку цыгарэт, паміж знешняй і ўнутранай абгорткай...

Сяргей праверыў: і сапраўды хована — што трэба: любая купюра памесціцца.

А тут і зарплата ў яго.

Большую частку, як заўжды, выплацілі па ведамасці, згодна з разлікоўкай — усё гэта ён жонцы аддаў... А вось тое, што атрымаў у канверце, пакінуў сабе: схаваў — у пачку цыгарэт, задаволены, выйшаў на вуліцу пакурыць. Сусед ды іншыя таксама падцягнуліся. І ў некага «з сабою было»... Хлопцы выпілі, захмялелі — зганялі па дабаўку і «закусвалі» ўжо... цыгарэтамі: Сяргей частаваў — пакуль не скончыліся. А тады — па звычцы скамячыў пусты пачак, шпурнуў пад плот.

Аб тым, што там ляжала заначка, успомніў толькі раніцай. Куляй выскачыў з дому, прыбег да лаўкі, на якой учора так добра сядзелі, падабраў усе размоклыя ад дажджу паперынкі... Грошы — як скрозь зямлю праваліліся! «Не інакш ветрам некуды знесла?» — падумаў гаротнік і пошукі, вядома ж, не спыніў...

Кажуць, што ён аж да сёння ўсё ходзіць, прыглядаецца да кінутых пачкаў. І асобныя — па-ранейшаму падымае: спадзяецца знайсці свае грошы.

Н. Сашына,
Бярэзінскі раён.

ЖАЛЕЗНЫ АРГУМЕНТ

Адбыўшы змену на цагельні,
Сядзеў на зэдліку Іван.
У галаве
не так каб вельмі,
Ды адчуваўся ўсё ж аванс.
Кульнулі грамчыкаў па дзвесце,
На закусь ліверка была.
Пара б і спаць ужо, ды дзесьці
Яго Лякадзія сышла.
З вядром...
Відаць, даіць карову?
(А хмель блукае ў галаве).
І ў прыцемках у вечаровых,
Пакуль сужэнка у хляве,
Надумаў Ваня жарт зварганіць,
Сказаць прасцей —
пажартаваць.
Спадніцу доўгую у плямах
Узяўся спехам надзяваць:
Спярша ў дзірку
ўсунуў ногі,
Адзежка трэснула па швах...
(Мужчынам раю,
майце розум:
Хай перш «улазіць» галава).
І чуб прыкрыў
бялюткай хусткай,
Прысеў на ўслончык
ды сядзіць,
Кабета прыйдзе праз мінуту:
Не сем жа ёй кароў даіць?
...Вось клямка бразнула,
і Лёдзя
Нагой ступіла за парог.
Вядро паўнюткае...
Заходзіць:
Хто б завітаць так позна мог?
Ды што гадаць?
Яна адразу,
Як толькі ў хату ўвайшла,
Той незнаёмцы
сваё «Здрастуй!»
Як мага ветлівей дала...
Плылі ад смеху ў Вані слёзы,
(Мог і ўслончык
мокрым стаць).
Дайшоў урэшце жарт да Лёдзі,
Але ж чым крыць
і што казаць?..
— Ну што рагочаш, апівоша?
Падумаў, можа,
не пазнала?..
— А калі так,
тады навошта
У хаце «Здрастуй» аддавала?

Мікалай Камароўскі,
г. Орша.

ХТО НА ШТО ВУЧЫЎСЯ

Сусед неяк расказваў, што яго брат працуе на мясакамбінаце, што ў іх там вялікая недастача была: зніклі... языкі — замарожаныя, фасаваныя. «Выходзіць, і сярод зладзеяў гурманы знайшліся, — смяяўся мужчына, — кожны дзень ім заліўное падавай. Смех дый годзе!»

А заадно — і ўспамін.

Гэтыя дзве аднакласніцы сустрэліся выпадкова: дзесяць гадоў разам вучыліся і з дзесяць пасля таго — адна адну не бачылі. Так бывае, — шляхі і сыходзяцца, і разыходзяцца. Лена пасля школы скончыла тэхнікум, выйшла замуж, гадуюць з мужам сынка... Наташы вучоба змалку ў галаву не лезла, так што пасля школы пайшла працаваць — рабочай. На мясакамбінат.

Месца, шчыра кажучы, на аматара: пахі, кроў... Але Наташы было не прывыкаць: маці ў яе працавала свінаркай, бацька — ветэрынарам. Тая на ферме вырасла, калі можна так сказаць... «Бач, якая дзябёлая стала. Грудзі — як у Веркі Сярдзючкі: у станік не ўлазяць», — дзівілася Алена, аднак гутарку вяла зусім пра іншае: разам успомнілі былых аднакласнікаў і настаўнікаў, агульных знаёмых, бацькоў, а ўрэшце...

— Слухай, давай у прамтавары зойдзем, — прапанавала Наташа. — Я там учора блузку нагледзела — ну проста цуд! Але дарагавата... Дык ты, можа, параіла б, купіць-не купіць...

«Ну чаму б і не? — падумала Лена. — Аднакласніца ўсё ж: грэх не памагчы».

Удзвюх яны зайшлі ў патрэбны аддзел, Наташа адразу ўзяла тую блузку, «схавалася» ў кабінцы для прымеркі.

— Гэта завялікая, — праз хвілінку-другую сказала адтуль Алене. — Глянь такую ў меншым памеры.

«Ну куды ёй меншы? Хіба на нос?» — падумала Алена, але ж паслухала — зняла з вешалкі адзежынку, адчыніла дзверцы кабіны і... ледзь не самлела: грудзі ў Наташы былі ў «чатырох экзэмплярах», у два рады... І верхнія — яшчэ нішто сабе: жывыя, можа, нават прыгожыя, а вось ніжнія... Аж да спадніцы звісалі... І страшныя, чырвоныя — як без скуры ўсё роўна...

— Эй, сяброўка, ачуйся! — у адказ на гэта нямое здзіўленне зарагатала Наташа. — Грудзі ў мяне адны, а гэта вось — палядвіца. Я плёнкай яе абматала і прывязала ў трох месцах: пасярэдзіне і па баках...

Што далей было?

Тая паднесеная Ленай блузка таксама не падышла: аказалася завялікай. Меншыя выбіраць жанчыны проста не змаглі.

Факт, што з крамы яны сышлі з рогатам, але без пакупкі.

...Вось так, напэўна, выносілі мяса з мясакамбінатаў.

У тое, што выносілі языкі (замарожаныя, фасаваныя...), паверыць цяжка. Тут транспарт патрэбен і хоць нейкія накладныя...

Але ж хто на што вучыўся, як той казаў: нехта — працаваць, нехта — красці... Да пары. Бо яно ж так: чужое дабро вылазіць праз рабро — хоць, можа, і не адразу.

Л. М.,
г. Мінск.

АД СТРАХУ — ДА РАДАСЦІ,
ад цемры — да святла

Гэта прыгода адбылася са мной два гады таму і якраз перад Вялікаднем.

У той дзень я прыйшла з работы і адразу ж пакіравала на кухню, каб паспець прыгатаваць святочныя стравы, каб спячы куліч (не люблю купленых) і потым схадзіць у царкву на святочную начную службу, асвяціць сваё печыва, яйкі...

Дык вось зрабіла я ўсё, што хацела. Класціся спаць на нейкую гадзіну-другую ўжо не выпадала, таму я падсела на канапу да сына, каб пра нешта пагутарыць (мы з ім любім «пад тэлевізар»), як раптам экран патух — прапала святло.

Мы хвілін з дзесяць мо прасядзелі ў цемры, паспадзяваліся, што яно зараз з'явіцца і, нічога не дачакаўшыся, разышліся па сваіх пакоях. Сын — лёг спаць, я — хіба што прылегчы: нават будзільнік паставіла, каб у пару падхапіцца, ісці ў царкву.

Але ж прачнулася зусім не ад званка — ад спеваў... бацюшкі. Тут жа думка: «Значыць, усё — памерла. Мяне адпяваюць...» Стала цікава, хто?

Ва ўсе вочы гляджу па баках. Бачу спальню сваю, люстру... Мацаю галаву — на месцы як быццам, плечы-рукі — таксама.

У зале, заўважыла, — цьмянае святло, зразумела, што бацюшка там...

Спрасонку, нічога не цямячы, рушыла на спеў і ўбачыла, што ён, той спеў, з тэлевізара, што па ім усяночная транслюецца.

Я гляджу яе, слухаю і столькі мне радасці!.. Ад таго, што бачу, што чую, што дома... жывая!

Святкуючы гэта (ды ўсім сваім сэрцам!), ціхенька сабралася, схадзіла ў царкву, а раніцай — і ўжо з сынам — мы ўволю пасмяяліся! Зразумелі, што святло ў зале выключылі, а вось тэлевізар — не. Электрычнасць з'явілася — ён і ўключыўся, прычым — на спевах бацюшкі!

Сын, дарэчы, сказаў, што таксама іх чуў, ды падумаў, што сняцца.

Ала Кажэцкая,
аг. Гудзевічы, Мастоўскі раён.

Рубрыку вядзе Валянціна ДОЎНАР.

Неасабісты суб'ектыў

МАЛЫШ І ЛЮДЗІ

Няма страшнейшага звера, чым чалавек

НЕКАЛЬКІ дзён назад Малыша дасталі з магілы. Літаральна. У прамым сэнсе. Яго закапалі жывым, і ён пяць дзён стагнаў пад зямлёй. Пакуль людзі з суседняга ўчастка не пайшлі пацікавіцца, што ж там робіцца, і не выцягнулі яго з таго свету.

Малыш (а можа, яго як інакш звалі, а можа, і не было ў яго імені зусім) — сабака. Самы звычайны дварняк. Вялікі, шэраруды з падпалінамі, з акуратнымі вушкамі, з разумнымі добрымі вачыма. Менавіта з такога ў кіно прафесар Праабражэнскі спрабаваў зрабіць Шарыкава. Такіх у кожнай вёсцы сустрэнеш на ланцугу каля будкі — выдатныя ахоўнікі, пастухі, кампаньёны схадзіць у лес. Характар у іх бяскрыўдны, агрэсію праяўляюць, толькі калі галодныя або напалоханыя, а так — адліе гаспадыня ў міску са свінога вядра, і цюцька ўжо махае хвастом, а гаспадарскія дзеці ў ягонай будцы без страху лазяць...

НЕ ведаю, чым правініўся Малыш, што яго выраклі на такое страшнае пакаранне. Можа, задушыў чыю курыцу. Можа, цапнуў п'янага за нагу. А можа, проста паглядзеў у вочы недаверку, і таму сп'яну або са злосці гэта не спадабалася. Малыша прывезлі закопваць раніцай. Ледзь не ў цэнтры Старобіна, на закінутым участку. Жанчына, што жыве недалёка, бачыла, што там корпаюцца двое мужчын. Але асаблівай увагі не звярнула — думала, нешта садзяць. Пасля, калі з таго месца раздаўся немы крык, падумала, што зноў мясцовыя п'яніцы бойку ўчынілі. Пасля гукі сціхлі. Але нешта цвяліла кабету, і яна праз колькі дзён пайшла паглядзець. І пачула з-пад рыхлай зямлі ледзь улоўны стогн. Пабегла да суседа, той узяў рыдлёўку, пачаў акуратна разгортваць зямлю... Адкапаўшы сабаку, сусед, дарослы мужык, заплакаў. А Малыш глядзеў на выратавальнікаў карычневымі сумнымі вачыма, спрабаваў віляць хвастом, піў і не мог напіцца вады...

Малышом сабаку назвалі ўжо валанцёры з Салігорска, якія заняліся яго выратаваннем. Жывёлка моцна пакалечаная: акрамя таго, што прабыла доўгі час без вады, ежы і, лічы, без паветра, у яе вялікая рана на галаве (пэўна, так сабаку забівалі рыдлёўкай, а пасля, думаючы, што забілі, закапалі) і не рухаюцца заднія лапкі. Яе прывезлі ў ветклініку ў Мінск, жудасная гісторыя разнеслася па ўсіх каналах інфармацыі. На бяду, якая здарылася з Малышом, адгукнуліся сотні людзей, балазе, нумар тэлефона яго куратаркі-валанцёра таксама ў тых паведамленнях быў.

І вось тут пачынаецца гісторыя не пра Малыша, а пра людзей. Калі шчыра, я ўпершыню ў жыцці стала ўдзельніцай калектыўнага чата ў сеціве, які аб'ядноўвае карыстальнікаў не па прафесійным або тэрытарыяльным прынцыпе (так людзі адно аднаго хоць бы візуальна ведаюць). Тут прынцып быў іншы — абсалютна незнаёмыя паміж сабой людзі часова аб'ядналіся на адной пляцоўцы пад адной ідэяй: «Малыш, жыві!» (менавіта так назвалі адміністратары групу ў «Вайберы»). Я знаходжуся ў ёй ужо другі дзень, хоць рэквізіты, на якія можна адправіць дапамогу, даведалася хутка і грошы даўно пералічыла — хочацца ж ведаць навіны пра таго няшчаснага сабачку. Досвед гэтага знаходжання, скажу я вам, надзвычай цікавы, але не самы лепшы.

Дык вось, пра людзей. Людзі, як і ўсюды, розныя. Большасць з амаль двухсот удзельнікаў чата сапраўды шкадуе сабаку і гатовая дапамагаць (назавём іх бескарыслівыя): просяць рэквізіты банка, прысылаюць пацвярджэнні пералічэнняў, пытаюць, ці не трэба корм і лекі, гатовы пад'ехаць у ветклініку, узяць сабачку пасля лячэння наператрымку. У некаторых больш эмацыянальна-дзелавы падыход: яны хвалююцца, ці знойдуць катаў, якія сабаку закапалі, паведамляюць, што звярнуліся ў міліцыю, што будуць сачыць, каб справа не была закрыта. Некаторыя (гэтых, на шчасце, менш) хвалююцца больш пра ахвяраваныя фінансы: куды былі патрачаны, колькі што каштуе, хто і калі будзе даваць справаздачу, нават пагражаюць у выпадку адсутнасці справаздачы звярнуцца ў міліцыю з заявай аб махлярстве. Бескарыслівыя ім адказваюць: маўляў, у вас адны грошы на ўме, пра Малыша ўжо не думаеце. Тыя агрызаюцца, пачынаецца пераход на асобы. Нехта спрабуе прымірыць бакі: маўляў, не сварыцеся. А многія, як і ваша пакорная слуга, з жахам моўчкі назіраюць, як ад пачатку добрая справа ператвараецца ў вэрхал і тэатр абсурду. Так і хочацца крыкнуць, як тая булгакаўская гераіня: «Обе вы хороши!» — каб усе ўражана замоўклі і падумалі аб тым, што робяць і гавораць. Але, мне здаецца, у гэтым інтэрнэтаўскім гармідары не пачулі б і ведзьмінага трубнага голасу, якім спыніла спрэчку Маргарыта...

А тыя, хто ратуе жывёлку, пэўна, да падобнага прывыклі. І спакойна робяць сваю справу. Вось у чат відэа прыслалі: Малыш сваёй параненай галавой цягнецца да рукі, што гладзіць, спрабуе варушыць задняй лапкай. Ён, напэўна, не здагадваецца, колькі людзей падключыліся да яго лёсу, не ведае, што, сам таго не хочучы, стаў прычынай спрэчак у сеціве. У яго спакутаваных вачах — іншае веданне: няма страшнейшага звера, чым чалавек.

ДАРЭЧЫ, яшчэ пра людзей. Дакладней, пра нелюдзяў, якія Малыша закапалі. Я асабіста не вельмі хвалююся, ці знойдзе і пакарае іх міліцыя. Ведала калісьці ў сваім вясковым маленстве аднаго дзядзьку, які па просьбе гэткіх самых, як ён, быў гатовы за бутэльку забіць ката ці павесіць сабаку (дзецьмі мы ад яго ўцякалі, толькі згледзеўшы). Дык вось, урэшце ён павесіўся сам. Я тады верыла і веру дагэтуль, што ў свае апошнія хвіліны ён бачыў вочы жывых істот, якіх цягнуў на пакутніцкую смерць.

Алена ЛЯЎКОВІЧ.

ПРОЕКТНАЯ ДЕКЛАРАЦИЯ

«Жилая многоквартирная застройка с объектами общественного назначения на пересечении пр-та Дзержинского и ул. Щорса в г. Минске» (1-я очередь строительства)

Застройщик: Общество с ограниченной ответственностью «ГрандХаузИнжениринг» зарегистрировано Минским горисполкомом 28.09.2017 г. в Едином государственном регистре юридических лиц и индивидуальных предпринимателей за № 192975600.

Местонахождение: Республика Беларусь, г. Минск, пр-т Дзержинского, дом 19, пом. 872. Тел.: 8017-236-26-34; 8017-236-27-55; +375 29-340-52-52; +375 33-340-52-52.

Режим работы по вопросам долевого строительства: понедельник – пятница с 9.00 до 19.00, суббота – с 10.00 до 15.00, выходной день – воскресенье.

Цель строительства – строительство объекта «Жилая многоквартирная застройка с объектами общественного назначения на пересечении пр-та Дзержинского и ул. Щорса в г. Минске».

Согласно проектной документации, строительство объекта предусматривается в 3-й очереди строительства:

1-я очередь – возведение 19-этажного трехсекционного жилого дома со встроенными помещениями общественного назначения – № 1 по ГП, строительство необходимой инфраструктуры и инженерного обеспечения;

2-я очередь – возведение 2 двадцатиэтажных жилых домов с административной вставкой; возведение открытой многоуровневой гараж-стоянкой на 300 м/мест, автомобильных парковок на 25 и 7 машиномест; строительство необходимой инфраструктуры и инженерного обеспечения;

3-я очередь – возведение 2 двадцатиэтажных жилых домов с административной вставкой; возведение встроенно-пристроенного торгового центра; возведение 19-этажного трехсекционного жилого дома со встроенными помещениями общественного назначения, возведение открытой многоуровневой гараж-стоянки на 300 м/мест; строительство необходимой инфраструктуры и инженерного обеспечения.

Начало строительства 1-й очереди – 02.03.2021 г., продолжительность строительства составляет 24 месяца. Предполагаемый срок ввода в эксплуатацию – 01.03.2023 г.

Застройщиком получены документы:

- решение Минского городского исполнительного комитета от 03.12.2020 г. № 3911;
- свидетельство о государственной регистрации земельного участка: № 500-1719-10856 от 14.01.2021 г.; № 500-1719-10855 от 14.01.2021 г.; № 500-1719-10854 от 14.01.2021 г.; № 500-1719-10853 от 14.01.2021 г.;
- положительное экспертное заключение РУП «Главгосстройэкспертиза» от 27.11.2020 г. № 627-15/20;
- извещение о получении уведомления и регистрации объекта строительства, выданного Инспекцией контроля и надзора за строительством по г. Минску от 02.03.2021 г. № 2-203Ж-008/21;
- договор строительного подряда от 01.02.2021 г. № 01-02-21Г, заключенный с СООО «СтройМонолит».

Информация об объекте

Объект строительства расположен на пересечении пр-та Дзержинского и ул. Щорса в г. Минске. В составе первой очереди строительства объекта предусмотрено возведение жилого дома со встроенными помещениями общественного назначения. Жилой дом со встроенно-пристроенными помещениями общественного назначения запроектирован 19-этажным, трехсекционным, с цокольным этажом, без чердака.

Здание выполнено в монолитном железобетонном каркасе с поэтажно опертыми стенами из керамзитобетонных блоков и утеплением легкой штукатурной системой или системой вентилируемых фасадов.

На первом этаже жилого дома запроектированы встроенные помещения административно-торгового назначения; помещения входных групп в жилую часть здания, состоящих из двойного тамбура, вестибюля, лифтового холла. В каждой секции жилого дома предусмотрена кладовая уборочного инвентаря. Каждый блок встроенных помещений имеет свой санузел.

Входы во встроенные помещения общественного назначения первого этажа предусмотрены с уровня открытой галереи, запроектированной вдоль фасада здания. Доступ на галерею со стороны дворовой территории осуществляется со стороны главного фасада – по пандусу. Входы в жилую часть здания организованы с прилегающей дворовой территории по крыльцам без ступеней.

На 2-19-м этажах здания размещены жилые квартиры, внеквартирные помещения. Всего в жилом доме предусмотрено 255 квартир. В планировочные решения квартир заложены следующие принципы зонирования: объединенные в одно общее пространство помещения общей комнаты, кухни и прихожей; выделение одной спальной комбинаты, совмещенные санитарные узлы. В однокомнатных квартирах-студиях комната объединена с зоной кухни и прихожей, запроектированы совмещенные санузлы. В каждой квартире имеется летнее помещение. В каждой секции запроектировано 2 лифта.

Наружная отделка фасадов жилых этажей: вентилируемый фасад с облицовкой из керамогранитной плитки и легкая штукатурная система утепления, декоративная штукатурка с последующей окраской фасадными красками. Наружная отделка фасадов встроенных помещений: вентилируемый фасад с облицовкой из керамогранитной плитки. Окна и балконные двери приняты из профиля ПВХ с заполнением светопрозрачной части двухкамерными стеклопакетами. Оконные блоки оснащены детскими замками безопасности и устройствами для постоянного притока воздуха. Витражи встроенных помещений: алюминиевая стоечно-ригельная система с заполнением двухкамерными стеклопакетами. В квартирах выполнены улучшенная штукатурка стен, цементно-песчаная стяжка по звукоизоляционному слою, потолки без отделки.

В состав общего имущества в многоквартирном жилом доме, которое будет находиться в общей долевой собственности после ввода в эксплуатацию жилого дома и передачи дольщикам объектов долевого строительства, входят:

помещения инженерного назначения; межквартирные лестничные клетки, лифтовые холлы, вестибюли, лифты, конструкции дома, механическое, электрическое, сантехническое и иное оборудование, элементы внутридомовой инженерной инфраструктуры, элементы озеленения и благоустройства.

В элементы благоустройства и озеленения проектом предусматривается устройство тротуаров, пешеходных дорожек, размещение площадок: детской игровой, для отдыха взрослых, сбора мусора, устройство газонов, посадка деревьев и кустарников.

Для привлечения дольщиков к строительству по договорам создания объектов долевого строительства для граждан, не состоящих на учете нуждающихся в улучшении жилищных условий, предлагаются:

140 (сто сорок) однокомнатных квартир площадью от 36 до 46 кв. м: стоимость одного кв. метра от 1270–1500 долларов США;

30 (тридцать) двухкомнатных квартир площадью от 60 до 65 кв. м: стоимость одного кв. метра от 1080–1300 долларов США;

2 (две) трёхкомнатные квартиры площадью от 81 до 88 кв. м: стоимость одного кв. метра от 1080–1380 долларов США;

4 (четыре) четырёхкомнатные квартиры площадью от 110 до 120 кв. м: стоимость одного кв. метра от 1070–1450 долларов США.

На предприятии действует система регулирования стоимости, зависимая от площади и условий оплаты строящегося жилого дома.

Условия оплаты: 100 % оплата полной стоимости объекта долевого строительства в течение 5 (пяти) рабочих дней с момента регистрации договора долевого строительства в местном исполнительном органе. Подлежащая оплате сумма определяется по официальному курсу белорусского рубля к доллару США, установленному Национальным банком Республики Беларусь на день платежа. По соглашению сторон дольщику может быть предоставлена скидка от общей стоимости квартиры либо иные условия оплаты объекта долевого строительства.

Порядок ознакомления застройщиком дольщиков с объектом долевого строительства: ознакомление дольщиков с объектом строительства, с планировками квартир, предлагаемых для заключения договоров создания объектов долевого строительства, осуществляется по предварительной договоренности в рабочее время ООО ««ГрандХаузИнжениринг» по адресу: г. Минск, пр-т Дзержинского, дом 19, пом. 872, тел.: 8017-236-26-34; 8017-236-27-55; +375 29-340-52-52; +375 33- 340-52-52;

Информацию об объекте, планы квартир и нежилых помещений смотрите также на сайте организации ООО ««ГрандХаузИнжениринг» www.grushevka.by

Центр Промышленной Оценки

• Организация аукционов
• Оценка всех видов имущества

ИЗВЕЩЕНИЕ О ПРОВЕДЕНИИ ВТОРОГО ПОВТОРНОГО АУКЦИОНА

Организатор аукциона	**ЗАО «Центр промышленной оценки». г. Минск, ул. Мележа, 5/2, пом. 1703**
Продавец	**ОАО «ТРЕСТ № 26 ЖЕЛЕЗОБЕТОНМОНТАЖ», г. Минск, 220073, ул. Харьковская, 15, тел.: +375173958917, +375293928906**

Предмет аукциона
Имущество, реализуемое одним лотом, по адресу: г. Минск, ул. Гурского, д. 16, пом. 1 в составе:

1. Помещение, расположенное в производственном корпусе (Помещение неустановленного назначения) общей площадью согласно ЕГРНИ 1010 кв. м, инвентарный номер 500/D-693449; 2. Асфальтобетонное покрытие (инв. номер 509); 3. Кран-балка т/и 3,2 тн (инв. номер 44); 4. Трансформатор понижающий 380-36 (инв. номер 233); 5. Установка автономного отопления «byderys» g 155/21 (инв. номер 298); 6. Сторожка АТУ 9,2006

Сведения о земельном участке: предоставлен на праве аренды (по 16.05.2029 г.) для обслуживания зданий специализированных транспорта общей площадью 4,6092 га (доля Продавца 1832/10000)

Начальная цена без НДС – 950 480,00 белорусских рублей
Шаг аукциона – 47 524,00 белорусских рублей

Порядок ознакомления с предметом аукциона: осуществляется в рабочие дни с 9.00 до 16.00. Ответственное лицо: Быковский Леонид Эдуардович, тел. +375 (29) 654 92 93

Дополнительная информация: 1. Обременение: аренда.
2. Регистрация перехода права собственности на предмет аукциона к Покупателю будет осуществляться в соответствии с Указом Президента Республики Беларусь № 63 от 05.02.2013 «О некоторых вопросах правового регулирования процедур экономической несостоятельности (банкротства)».
3. Государственная регистрация договора купли-продажи и перехода права собственности на объекты недвижимости осуществляется Покупателем самостоятельно за свой счет

Лица, желающие принять участие в торгах, обязаны внести задаток и подать организатору торгов в установленный срок заявление с приложением всех необходимых документов.

Задаток 10 % от начальной цены предмета аукциона в белорусских рублях перечисляется на р/с BY60BLBB30120191021390001001 в Дирекции ОАО «Белинвестбанк» по г. Минску и Минской области (адрес банка: г. Минск, ул. Коллекторная, 11), БИК BLBBBY2X. Получатель платежа ЗАО «Центр промышленной оценки», УНП 191021390

Порядок оформления участия в торгах, критерии выявления победителя торгов и порядок оформления результатов торгов определяются ст. ст. 127, 128, 129 Закона Республики Беларусь от 13.07.2012 г. № 415-З «Об экономической несостоятельности (банкротстве)»

Организатор аукциона имеет право снять предмет аукциона с торгов в любое время до объявления его проданным без объяснения причин снятия

Срок подписания договора купли-продажи	**10** (десять) рабочих дней после проведения аукциона

Условия оплаты предмета аукциона

Победитель аукциона либо единственный участник аукциона, согласившийся приобрести предмет аукциона по начальной цене, увеличенной на 5 %, обязан оплатить предмет аукциона в соответствии с договором купли-продажи, но не позднее **30 (тридцати) дней** со дня проведения торгов, если иной срок не установлен собранием (комитетом) кредиторов

Победитель аукциона, либо единственный участник, согласившийся приобрести предмет аукциона по начальной цене, увеличенной на 5 %, обязан возместить затраты на их проведение и оплатить вознаграждение организатору в размере 2 % от цены продажи предмета аукциона в течение 5 (пяти) дней со дня проведения аукциона. Подробная информация о проведении аукциона размещена на сайте www.cpo.by

Предыдущее извещение о проведении аукциона опубликовано в газете «Звязда» 16.01.2021 г. и в ЕГРСоБ 15.01.2021 г.

Аукцион состоится 27.04.2021 в 12.00 по адресу: г. Минск, ул. Мележа, д. 5/2, пом. 1703

Для участия в аукционе необходимо перечислить организатору торгов задаток, а также подать заявление с приложением всех необходимых документов в срок с 9.00 09.04.2021 до 17.00 23.04.2021 по адресу: г. Минск, ул. Мележа, д. 5/2, пом. 1703, ЗАО «Центр промышленной оценки»

Контактные телефоны: +375 29 317-95-42; +375 44 704-92-06. E-mail: auction@cpo.by

Организация:

ОДО «ТУТ и ТАМ Логистикс»

Учетный номер плательщика	100599687
Вид экономической деятельности	Складирование и хранение
Организационно-правовая форма	Общество с дополнительной ответственностью
Орган управления	Юридическое лицо без ведомственной подчиненности
Единица измерения	Тысяч рублей
Адрес	220075, г. Минск, ул. Селицкого, 21Б, пом. 1, комн. 3

БУХГАЛТЕРСКИЙ БАЛАНС на 31 декабря 2020 года

АКТИВЫ	Код строки	На 31 декабря 2020 года	На 31 декабря 2019 года
1	2	3	4
I. ДОЛГОСРОЧНЫЕ АКТИВЫ			
Основные средства	110	20 477	23 179
Нематериальные активы	120	115	34
Доходные вложения в материальные активы	130	-	-
в том числе:			
инвестиционная недвижимость	131	-	-
предметы финансовой аренды (лизинга)	132	-	-
прочие доходные вложения в материальные активы	133	-	-
Вложения в долгосрочные активы	140	-	-
Долгосрочные финансовые вложения	150	-	-
Отложенные налоговые активы	160	275	-
Долгосрочная дебиторская задолженность	170	-	-
Прочие долгосрочные активы	180	-	-
ИТОГО по разделу I	**190**	**20 867**	**23 213**
II. КРАТКОСРОЧНЫЕ АКТИВЫ			
Запасы	210	212	235
в том числе:			
материалы	211	212	235
животные на выращивании и откорме	212	-	-
незавершенное производство	213	-	-
готовая продукция и товары	214	-	-
товары отгруженные	215	-	-
прочие запасы	216	-	-
Долгосрочные активы, предназначенные для реализации	220	-	-
Расходы будущих периодов	230	201	133
Налог на добавленную стоимость по приобретенным товарам, работам, услугам	240	1 076	1 421
Краткосрочная дебиторская задолженность	250	15 974	19 439
Краткосрочные финансовые вложения	260	1 510	-
Денежные средства и эквиваленты денежных средств	270	3	1
Прочие краткосрочные активы	280	-	-
ИТОГО по разделу II	**290**	**18 976**	**21 229**
БАЛАНС	**300**	**39 843**	**44 442**

Собственный капитал и обязательства	Код строки	На 31 декабря 2020 года	На 31 декабря 2019 года
1	2	3	4
III. СОБСТВЕННЫЙ КАПИТАЛ			
Уставный капитал	410	380	280
Неоплаченная часть уставного капитала	420	-	-
Собственные акции (доли в уставном капитале)	430	-	-
Резервный капитал	440	1	1
Добавочный капитал	450	10 998	11 166
Нераспределенная прибыль (непокрытый убыток)	460	(3 568)	(871)
Чистая прибыль (убыток) отчетного периода	470		-
Целевое финансирование	480	-	-
ИТОГО по разделу III	**490**	**7 811**	**10 576**
IV. ДОЛГОСРОЧНЫЕ ОБЯЗАТЕЛЬСТВА			
Долгосрочные кредиты и займы	510	6 755	10 903
Долгосрочные обязательства по лизинговым платежам	520	4 288	6 116
Отложенные налоговые обязательства	530	-	-
Доходы будущих периодов	540	-	-
Резервы предстоящих платежей	550	-	-
Прочие долгосрочные обязательства	560	-	-
ИТОГО по разделу IV	**590**	**11 043**	**17 019**
V. КРАТКОСРОЧНЫЕ ОБЯЗАТЕЛЬСТВА			
Краткосрочные кредиты и займы	610	9 169	8 706
Краткосрочная часть долгосрочных обязательств	620	213	1 456
Краткосрочная кредиторская задолженность	630	11 607	6 685
в том числе:			
поставщикам, подрядчикам, исполнителям	631	6 271	1 395
по авансам полученным	632	36	20
по налогам и сборам	633	1 144	1 848
по социальному страхованию и обеспечению	634	259	289
по оплате труда	635	838	543
по лизинговым платежам	636	3 010	2 431
собственнику имущества (учредителям, участникам)	637		-
прочим кредиторам	638	49	159
Обязательства, предназначенные для реализации	640	-	-
Доходы будущих периодов	650	-	-
Резервы предстоящих платежей	660	-	-
Прочие краткосрочные обязательства	670	-	-
ИТОГО по разделу V	**690**	**20 989**	**16 847**
БАЛАНС	**700**	**39 843**	**44 442**

ОТЧЕТ О ПРИБЫЛЯХ И УБЫТКАХ за январь – декабрь 2020 года

Наименование показателей	Код строки	За январь–декабрь 2020 года	За январь–декабрь 2019 года
1	2	3	4
Выручка от реализации продукции, товаров, работ, услуг	010	50 240	46 190
Себестоимость реализованной продукции, товаров, работ, услуг	020	(37 803)	(30 562)
Валовая прибыль	030	12 437	15 628
Управленческие расходы	040	(10 764)	(10 400)
Расходы на реализацию	050	-	-
Прибыль (убыток) от реализации продукции, товаров, работ, услуг	060	1 673	5 228
Прочие доходы по текущей деятельности	070	2 269	10 065
Прочие расходы по текущей деятельности	080	(2 518)	(12 968)
Прибыль (убыток) от текущей деятельности	090	1 424	2 325
Доходы по инвестиционной деятельности	100	532	1 346
В том числе:			
доходы от выбытия основных средств, нематериальных активов и других долгосрочных активов	101	220	1 107
доходы от участия в уставном капитале других организаций	102	-	-
проценты к получению	103	91	-
прочие доходы по инвестиционной деятельности (аренда + эксп.)	104	221	239
Расходы по инвестиционной деятельности	110	(79)	(225)
в том числе:			
расходы от выбытия основных средств, нематериальных активов и других долгосрочных активов	111	(1)	(74)
прочие расходы по инвестиционной деятельности (аренда)	112	(78)	(151)
Доходы по финансовой деятельности	120	4 574	3 146
в том числе:			
курсовые разницы от пересчета активов и обязательств	121	4 574	3 140
прочие доходы по финансовой деятельности	122	-	6
Расходы по финансовой деятельности	130	(9 491)	(5 341)
в том числе:			
проценты к уплате	131	(1 490)	(2 023)
курсовые разницы от пересчета активов и обязательств	132	(7 226)	(2 803)
прочие расходы по финансовой деятельности	133	(775)	(515)
Прибыль (убыток) от инвестиционной и финансовой деятельности	140	(4 464)	(1 074)
Прибыль (убыток) до налогообложения	150	(3 040)	1 251
Налог на прибыль	160	-	(627)
Изменение отложенных налоговых активов	170	275	-
Изменение отложенных налоговых обязательств	180	-	-
Прочие налоги и сборы, исчисляемые из прибыли (дохода)	190	-	-
Прочие платежи, исчисляемые из прибыли (дохода)	200	-	-
Чистая прибыль (убыток)	210	(2 765)	624
Результат от переоценки долгосрочных активов, не включаемый в чистую прибыль (убыток)	220	-	(849)
Результат от прочих операций, не включаемый в чистую прибыль (убыток)	230	68	-
Совокупная прибыль (убыток)	240	(2 697)	(225)
Базовая прибыль (убыток) на акцию	250	-	-
Разводненная прибыль (убыток) на акцию	260	-	-

Руководитель О.М.Маргун

Главный бухгалтер О.В.Костылева

Открытое акционерное общество «Сантехэлектромонтаж»

Учетный номер плательщика: 400052115
Вид экономической деятельности: строительство
Адрес: Республика Беларусь, 246007, г. Гомель, ул. Троллейбусная, 8А.

Информация об акционерном обществе и его деятельности по состоянию на 01 января 2021 г.

Доля государства в уставном фонде эмитента (всего, в процентах): 0.
Информация о дивидендах и акциях:

Наименование показателей	Единица измерения	На отчетную дату	На аналогичную дату прошлого года
Количество акционеров, всего	лиц	64	64
в том числе: юридических лиц	лиц	2	2
из них нерезидент Республики Беларусь	лиц	-	-
в том числе: физических лиц	лиц	62	62
из них нерезидент Республики Беларусь	лиц	1	1
Начислено на выплату дивидендов в данном отчетном периоде	тысяч рублей	-	-
Фактически выплаченные дивиденды в данном отчетном периоде	тысяч рублей	-	-
Дивиденды, приходящиеся на одну простую (обыкновенную) акцию (включая налоги)	рублей	-	-
Дивиденды, приходящиеся на одну привилегированную акцию (включая налоги) первого типа	рублей	-	-
Дивиденды, приходящиеся на одну привилегированную акцию (включая налоги) второго типа	рублей	-	-
Дивиденды, фактически выплаченные на одну простую (обыкновенную) акцию (включая налоги)	рублей	-	-
Дивиденды, фактически выплаченные на одну привилегированную акцию (включая налоги) первого типа	рублей	-	-
Дивиденды, фактически выплаченные на одну привилегированную акцию (включая налоги) второго типа	рублей	-	-
Период, за который выплачивались дивиденды	месяц, квартал, год	-	X
Дата (даты) принятия решений о выплате дивидендов	число, месяц, год	-	X
Обеспеченность акции имуществом общества	рублей	84,94	72,10
Количество простых акций, находящихся на балансе общества	штук	276	276

Акции, поступившие в распоряжение общества			Акции, приобретенные в целях сокращения общего количества	
Дата зачисления акций на счет «депо» общества	Количество акций, штук	Срок реализации акций, поступивших в распоряжение общества	Дата зачисления акций на счет «депо» общества	Количество акций, штук
14.01.2019	276	13.01.2024	-	-

Отдельные финансовые результаты деятельности открытого акционерного общества:

Наименование показателей	Единица измерения	На отчетную дату	На аналогичную дату прошлого года
Выручка от реализации продукции, товаров, работ, услуг	тысяч рублей	9891,00	9429,00
Себестоимость реализованной продукции, товаров, работ, услуг, управленческие расходы; расходы на реализацию	тысяч рублей	9147,00	8691,00
Прибыль (убыток) до налогообложения – всего (Прибыль (убыток) отчетного периода)	тысяч рублей	757,00	596,00
в том числе: прибыль (убыток) от реализации продукции, товаров, работ, услуг	тысяч рублей	744,00	738,00
прочие доходы и расходы по текущей деятельности	тысяч рублей	-107,00	-231,00
Прибыль (убыток) от инвестиционной и финансовой деятельности	тысяч рублей	120,00	89,00
Налог на прибыль; изменение отложенных налоговых активов; изменение отложенных налоговых обязательств; прочие налоги и сборы, исчисляемые из прибыли (дохода); прочие платежи, исчисляемые из прибыли (дохода)	тысяч рублей	164,00	132,00
Чистая прибыль (убыток)	тысяч рублей	593,00	464,00
Нераспределенная прибыль (непокрытый убыток)	тысяч рублей	2156,00	1563,00
Долгосрочная дебиторская задолженность	тысяч рублей	-	-
Долгосрочные обязательства	тысяч рублей	-	-
Среднесписочная численность работающих	человек	223	226

Основные виды продукции или виды деятельности, по которым получено двадцать и более процентов выручки от реализации товаров, продукции, работ, услуг (только в составе годового отчета): санитарно-технические работы – 47 %; общестроительные работы – 44 %.
Дата проведения годового общего собрания акционеров, на котором утверждался годовой бухгалтерский баланс за 2020 год: 23 марта 2021 года.
Дата подготовки аудиторского заключения по бухгалтерской (финансовой отчетности: 17 февраля 2021 года.
Наименование аудиторской организации, местонахождение (для организации – юридический адрес), дата государственной регистрации, регистрационный номер в Едином государственном регистре юридических лиц и индивидуальных предпринимателей:
Общество с ограниченной ответственностью «Юнион-Аудит», Республика Беларусь, 220113, г. Минск, ул. Клары Цеткин, дом 18, офис 5, зарегистрировано решением Минского горисполкома от 31.05.2017 г., свидетельство о государственной регистрации № 0138451, УНП 192922380.
Период, за который проводился аудит: с 01.01.2020 г. по 31.12.2020 г.
Аудиторское мнение о достоверности бухгалтерской (финансовой) отчетности, а в случае выявленных нарушений в бухгалтерской (финансовой) отчетности – сведения о данных нарушениях.
По мнению аудита, бухгалтерская отчетность Аудируемого лица достоверно во всех существенных аспектах отражает финансовое положение ОАО «Сантехэлектромонтаж» на 31.12.2020 г., а также финансовые результаты его деятельности и изменение его финансового положения, в том числе движение денежных средств, за год, закончившийся на эту дату, в соответствии с законодательством Республики Беларусь.
Дата и источник опубликования аудиторского заключения по бухгалтерской (финансовой) отчетности в полном объеме: ЕПФР 01.04.2021 г.
Сведения о применении эмитентом свода правил корпоративного поведения (только в составе годового отчета): в своей деятельности общество руководствуется Правилами корпоративного поведения.
Адрес официального сайта открытого акционерного общества в глобальной компьютерной сети Интернет: сайта нет.

Директор Бышик Александр Васильевич
Главный бухгалтер Ключинская Наталья Дмитриевна

ОАО «Лорри-Сервис»

Адрес: 224025, г. Брест, ул. Дубровская, 36, УНП 200246280

БУХГАЛТЕРСКИЙ БАЛАНС

АКТИВЫ	Код строки	На 31 декабря 2020 г.
1	2	3
I. ДОЛГОСРОЧНЫЕ АКТИВЫ		
Основные средства	110	6
Долгосрочные финансовые вложения	150	202
Отложенные налоговые активы	160	-
Долгосрочная дебиторская задолженность	170	541
Прочие долгосрочные активы	180	-
ИТОГО по разделу I	**190**	**749**
II. КРАТКОСРОЧНЫЕ АКТИВЫ		
Краткосрочная дебиторская задолженность	250	17
Краткосрочные финансовые вложения	260	6
Денежные средства и их эквиваленты	270	1
Прочие краткосрочные активы	280	-
ИТОГО по разделу II	**290**	**24**
БАЛАНС	**300**	**773**
СОБСТВЕННЫЙ КАПИТАЛ И ОБЯЗАТЕЛЬСТВА	Код строки	На 31 декабря 2020 г.
1	2	3
III. СОБСТВЕННЫЙ КАПИТАЛ		
Уставный капитал	410	219
Резервный капитал	440	10
Добавочный капитал	450	9
Нераспределенная прибыль (непокрытый убыток)	460	315
ИТОГО по разделу III	490	553
IV. ДОЛГОСРОЧНЫЕ ОБЯЗАТЕЛЬСТВА		
Долгосрочные кредиты и займы	510	-
Прочие долгосрочные обязательства	560	214
ИТОГО по разделу IV	**590**	**214**
V. КРАТКОСРОЧНЫЕ ОБЯЗАТЕЛЬСТВА		
Краткосрочные кредиты и займы	610	4
Краткосрочная кредиторская задолженность	630	2
по налогам и сборам	633	2
ИТОГО по разделу V	**690**	**6**
БАЛАНС	**700**	**773**

ОТЧЕТ О ПРИБЫЛЯХ И УБЫТКАХ за 2020 год

млн руб.

Наименование показателей	Код строки	За январь–декабрь 2020 года
1	2	3
Выручка от реализации продукции, товаров, работ, услуг	010	24
Себестоимость реализованной продукции, товаров, работ, услуг	020	(12)
Валовая прибыль (010 – 020)	030	12
Прочие доходы по текущей деятельности	070	2
курсовые разницы от пересчета активов и обязательств	121	5
прочие доходы по финансовой деятельности	122	
Расходы по финансовой деятельности	130	(2)
курсовые разницы от пересчета активов и обязательств	132	(2)
прочие расходы по финансовой деятельности	133	
Прибыль (убыток) от инвестиционной и финансовой деятельности (100 - 110 + 120 - 130)	140	3
Прибыль (убыток) до налогообложения (± 090 ± 140)	150	17
Налог на прибыль	160	(3)
Чистая прибыль (убыток) (± 150 – 160 ± 170 ± 180 – 190 – 200)	210	14
Совокупная прибыль (убыток) (± 210 ± 220 ± 230)	240	14

Информация об итогах финансово-хозяйственной деятельности ОАО «Лорри-Сервис»

1. Информация о количестве акционеров, акциях, дивидендах ОАО «Лорри-Сервис»

Показатель	Единица измерения	За отчетный период.
Количество акционеров, всего:	лиц	141
В том числе юридических лиц	лиц	5
физических лиц	лиц	136
Начислено на выплату дивидендов	тыс. руб.	0
Дивиденды, приходящиеся на одну акцию	руб.	0
Обеспеченность акции имуществом общества	тыс. руб.	59
Доля государства в уставном фонде	%	нет
Количество простых акций на балансе общества	штук	нет

2. Отдельные финансовые результаты деятельности:

Показатель	Единица измерения	За отчетный период	За аналогичный период прошлого года
Выручка от реализации продукции, товаров, работ, услуг	тысяч рублей	24	28
Себестоимость реализованной продукции, товаров, работ, услуг, управленческие расходы; расходы на реализацию	тысяч рублей	(12)	(11)
Прибыль (убыток) от реализации продукции, товаров, работ, услуг	тысяч рублей	17	16
Прибыль (убыток) до налогообложения – всего (Прибыль (убыток) отчетного периода)	тысяч рублей	12	17
прочие доходы и расходы по текущей деятельности	тысяч рублей	2	-
прибыль (убыток) от инвестиционной и финансовой деятельности	тысяч рублей	3	(1)
Налог на прибыль	тысяч рублей	(3)	(3)
Чистая прибыль (убыток)	тысяч рублей	14	13
Нераспределенная прибыль (непокрытый убыток)	тысяч рублей	14	13

4. Основные виды продукции или виды деятельности: сдача в аренду собственного имущества.

5. Дата проведения годового общего собрания акционеров, на котором утвержден годовой бухгалтерский баланс за отчетный год: 17.03.2021 г.

Дата подготовки аудиторского заключение по бухгалтерской (финансовой) отчетности: 23.02.2021.

Период, за который проводился аудит: 01.01.2020 г. – 31.12.2020 г.

Аудиторская организация: Индивидуальный предприниматель Ульчик Валерий Константинович.

Место жительства: Брестская область , Жабинковский район, д. Бусни, ул. Колхозная, дом 54.

Зарегистрирован: 01.08.2013 за № 290244551.

Аудиторское мнение: Индивидуальная бухгалтерская отчетность открытого акционерного общества «Лорри-Сервис», подготовленная в соответствии с законодательством Республики Беларусь, достоверно во всех существенных аспектах отражает финансовое положение открытого акционерного общества на 31 декабря 2020 года, а также финансовые результаты деятельности и изменения финансового положения открытого акционерного общества «Лорри-Сервис» за год, закончившийся на указанную дату.

6. Сведения о применении открытым акционерным обществом Свода правил корпоративного поведения: Регламент работы с реестром владельцев ценных бумаг утвержден протоколом внеочередного собрания № 30 от 19.11.2009 г.

Годовой бухгалтерский баланс за 2020 г. утвержден на общем собрании акционеров 17.03.2021 г.

Сведения о применении эмитентом правил корпоративного поведения:

1. Эмитент одобряет и применяет Свод правил корпоративного поведения, рекомендованный приказом МФ РБ № 293 от 18.08.2007 г. утвержден протоколом заседания Совета директоров № 44 от 05.02.2008 г.

2. Порядок ведения учета аффилированных лиц утвержден протоколом внеочередного общего собрания № 06 от 03.06.2019 г.

3. Регламент работы с реестром владельцев ценных бумаг утвержден протоколом внеочередного собрания № 61 от 28.06.2019 г.

АБСОЛЮТБАНК

БУХГАЛТЕРСКИЙ БАЛАНС на 1 апреля 2021 г.

ЗАО «АБСОЛЮТБАНК» (в тысячах белорусских рублей)

№ п/п	Наименование статьи	Символ	01.04.2021	01.01.2021
1	2	3	4	5
1	АКТИВЫ			
2	Денежные средства	1101	46 042	28 887
3	Драгоценные металлы и драгоценные камни	1102	-	-
4	Средства в Национальном банке	1103	28 751	19 271
5	Средства в банках	1104	145 219	89 917
6	Ценные бумаги	1105	321	321
7	Кредиты клиентам	1106	51 714	63 287
8	Производные финансовые активы	1107	-	-
9	Долгосрочные финансовые вложения	1108	17	17
10	Основные средства и нематериальные активы	1109	7 839	8 041
11	Доходные вложения в материальные активы	1110	148	148
12	Имущество, предназначенное для продажи	1111	429	481
13	Отложенные налоговые активы	1112	123	144
14	Прочие активы	1113	1 687	2 316
15	ИТОГО активы	11	282 290	212 830
16	ОБЯЗАТЕЛЬСТВА			
17	Средства Национального банка	1201	-	-
18	Средства банков	1202	21 320	21 853
19	Средства клиентов	1203	193 536	125 155
20	Ценные бумаги банка	1204	-	-
21	Производные финансовые обязательства	1205	-	-
22	Отложенные налоговые обязательства	1206	-	-
23	Прочие обязательства	1207	1 065	1 287
24	ВСЕГО обязательства	120	215 921	148 295
25	СОБСТВЕННЫЙ КАПИТАЛ			
26	Уставный фонд	1211	39 331	39 331
27	Эмиссионный доход	1212	-	-
28	Резервный фонд	1213	3 168	2 922
29	Фонды переоценки статей баланса	1214	3 123	3 123
30	Накопленная прибыль	1215	20 747	19 159
31	ВСЕГО собственный капитал	121	66 369	64 535
32	ИТОГО обязательства и собственный капитал	12	282 290	212 830

ОТЧЕТ о прибылях и убытках на 1 апреля 2021 г.

ЗАО «АБСОЛЮТБАНК» (в тысячах белорусских рублей)

№ п/п	Наименование статьи	Символ	01.04.2021	01.04.2020
1	2	3	4	5
1	Процентные доходы	2011	1 877	1 081
2	Процентные расходы	2012	206	91
3	Чистые процентные доходы	201	1 671	990
4	Комиссионные доходы	2021	1 198	608
5	Комиссионные расходы	2022	202	140
6	Чистые комиссионные доходы	202	996	468
7	Чистый доход по операциям с драгоценными металлами и драгоценными камнями	203	-	-
8	Чистый доход по операциям с ценными бумагами	204	-	(14)
9	Чистый доход по операциям с иностранной валютой	205	2 229	2 852
10	Чистый доход по операциям с производными финансовыми инструментами	206	-	-
11	Чистые отчисления в резервы	207	(306)	401
12	Прочие доходы	208	87	75
13	Операционные расходы	209	2 871	2 394
14	Прочие расходы	210	108	79
15	Прибыль (убыток) до налогообложения	211	2 310	1 497
16	Расход (доход) по налогу на прибыль	212	477	261
17	ПРИБЫЛЬ (УБЫТОК)	2	1 833	1 236

Руководитель В.И. Вашкевич
Главный бухгалтер И.И. Смашная

Дата подписания: 01 апреля 2021 г.

Отчетность о деятельности ЗАО «АБСОЛЮТБАНК» в полном объеме размещена на сайте www.absolutbank.by: «Главная/О банке/Раскрытие информации/Финансовая отчетность»

Лицензия на осуществление банковской деятельности Национального банка Республики Беларусь № 9 от 06.12.2018. УНП 100331707

УНН 190431606
УП «Белконфискат»
объявляет о проведении электронных торгов 28.04.2021 г. по продаже имущества Мехедко А.В.
автомобиль «Мазда Протеже», 2002 г. в.
начальной стоимостью 610 рублей.
На сайте **belkonfiskat.by** размещена информация о торгах.
Справки по тел. 8 (017) 3639489.

УНН 190431606
УП «Белконфискат»
объявляет о проведении электронных торгов 29.04.2021 г. по продаже имущества Козловой А.П.
автомобиль «Субару Легаси Аутбэк», 2011 г. в.
начальной стоимостью 1 700 рублей.
На сайте **belkonfiskat.by** размещена информация о торгах.
Справки по тел. **8 (017) 3639489.**

Песню бярыце з сабою...

Рубрыку вядзе кампазітар Яўген КСЯНЕВІЧ.
evgenyksenevich@gmail.com

ДА СУСТРЭЧЫ

Яўгенія Янішчыц (1948–1988) — вядомая беларуская паэтэса, перакладчыца і грамадскі дзеяч. Скончыла філалагічны факультэт БДУ. Была ў шлюбе з паэтам Сяргеем Панізнікам. Яўгенія Янішчыц цяжка і марудна папраўлялася пасля аварыі ў Магілёве ў 1976-м, калі атрымала мноства пераломаў і была надоўга прыкаваная да бальнічнага ложка. Яна так і не здолела перамагчы фізічны боль і пакуты, што, у сваю чаргу, магло выклікаць дэпрэсіўныя настроі ў апошнія гады жыцця. Пры няявысветленых абставінах Янішчыц трагічна загінула.

Паэтэса актыўна працавала на творчай ніве. Друкавалася ў вядучых літаратурных выданнях сваёй краіны і за яе межамі. Стварыла шэраг зборнікаў паэзіі. Вершы Яўгеніі Янішчыц перакладзены на мовы свету — англійскую, балгарскую, іспанскую, нямецкую, польскую, рускую, украінскую і іншыя.

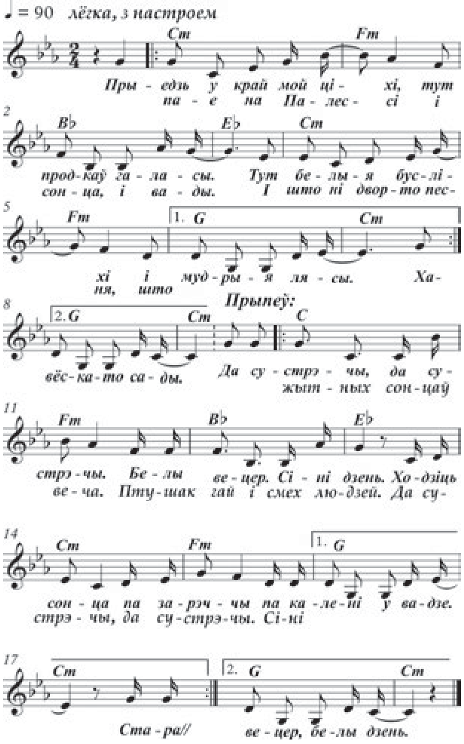

Вершы — Яўгенія ЯНІШЧЫЦ, музыка — Яўген КСЯНЕВІЧ.

1. Прыедзь у край мой ціхі,
Тут продкаў галасы.
Тут белыя бусліхі
І мудрыя лясы.
Хапае на Палессі
І сонца, і вады.
І што ні двор — то песня,
Што вёска — то сады.

Прыпеў (2 разы):

Да сустрэчы.
Да сустрэчы.
Белы вецер. Сіні дзень.
Ходзіць сонца па зарэччы
Па калені у вадзе.
Старажытных соснаў
веча.
Птушак грай
і смех людзей.
Да сустрэчы.
Да сустрэчы.
Сіні вецер. Белы дзень.

2. Па травах светла-
шызых
Мы пройдзем ля ракі,
Дзе, мыючы бялізну,
Вядуць свае жанкі.
І будзе песня спета
Пра шчасце і бяду,
І будзе падаць лета
Ў гуллівую ваду.

Прыпеў (2 разы).

НОВЫЯ ЎМОВЫ ПРАМЫСЛОВАГА ВЫЛАВУ ВУГРА

З 1 красавіка да 30 мая ў Мінскай вобласці і з 10 красавіка да 8 чэрвеня ў Віцебскай устаноўлены новыя ўмовы прамысловага вылаву вугра. Адпаведная пастанова Мінпрыроды ад 5 сакавіка 2021 г. № 6 «Аб вызначэнні месцаў і ўмоў прамысловага вылаву вугра без захавання прамысловай меры ў рыбалоўных угоддзях у 2021 годзе, маецца на Нацыянальным прававым інтэрнэт-партале.

Прамысловы вылаў вугра без захавання прамысловай меры ў названы перыяд у двух рэгіёнах ажыццяўляецца стацыянарнымі пасткамі ў рэках Друйцы, Дрысвяце, Свіранцы.

Пераноснымі пасткамі з вочкамі не менш за 16 міліметраў у гэты перыяд здабываць вугра без захавання прамысловай меры можна на акваторыі азёр Набіста-Дзедзіна, Укля, Вісяты, Іказнь, Дрывяты, Войса, Струста, Неспіш, Балойса, Недрава, Снуды, Волас Паўночны, Вялікія Швакшты, Сіта, Важа, Туросы ў радыусе не больш за 250 метраў ад месцаў упадзення, вытоку вадацёкаў або злучэння з іншымі воднымі аб'ектамі. А таксама ў рэках Акунёўцы, Рацэ, у пратоцы паміж азёрамі Струста і Войса, рэках Друйцы, Дробні, Скеме, Нарачанцы, Смолцы, Свіранцы, Мядзелцы.

Сяргей РАСОЛЬКА.

Даты | Падзеі | Людзі

9 КРАСАВІКА

У краіне

1921 год — нарадзіўся Валянцін Васілевіч Фацін, Герой Савецкага Саюза (пасмяротна). Камандзір батальёна 609-га стралковага палка капітан Фацін вызначыўся пры фарсіраванні Дняпра. 28 чэрвеня 1944 года ён з батальёнам пераправіўся на правы бераг ракі і ўварваўся ў Магілёў. Адбіваючы контратакі праціўніка, байцы вялі рукапашны бой, захапілі 18 гармат, каля 200 аўтамашын, 8 складоў, узялі ў палон штаб пяхотнай дывізіі і звыш 500 гітлераўцаў. Загінуў у баі ў 1944-м.

У гэты ж дзень нарадзіўся Аляксей Андрэевіч Цароў, беларускі і расійскі акцёр, заслужаны артыст Беларусі.

1926 год — у Вільні выйшаў першы нумар газеты «Беларуская справа» — орган Беларускай сялянска-работніцкай грамады (выдавалася да 31 ліпеня 1926 года).

1931 год — нарадзіўся Вадзім Васілевіч Свірыдаў, беларускі навуковец-хімік, акадэмік НАН Беларусі, доктар хімічных навук, прафесар, заслужаны дзеяч навукі Беларусі.

1946 год — у горадзе Баранавічы (як арцель «Чырвоны металіст») створаны завод станкапрыладаў (з 1994-га — ААТ «Баранавіцкі завод станкапрыладаў»).

У свеце

1336 год — нарадзіўся Тамерлан, адзін з вядомых сусветных заваёўнікаў, які адыграў значную ролю ў гісторыі Сярэдняй Азіі і Каўказа.

1821 год — нарадзіўся Шарль Бадлер, французскі паэт і мастацтвазнавец. Аўтар зборніка «Кветкі зла».

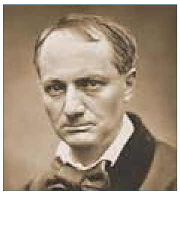

1921 год — нарадзіўся Бронюс Бабкаўскас, літоўскі акцёр, народны артыст Літоўскай ССР. Здымаўся ў фільмах «Адам хоча быць чалавекам», «Ніхто не хацеў паміраць», «Лёс рэзідэнта».

1926 год — нарадзіўся Усевалад Дзмітрыевіч Сафонаў, расійскі акцёр тэатра і кіно, народны артыст РСФСР. Здымаўся ў фільмах «Салдаты», «Цішыня», «Шчыт і меч», «Беларускі вакзал».

1936 год — нарадзіўся Эрнст Іванавіч Раманаў, расійскі акцёр тэатра і кіно, народны артыст Расіі. Зняўся ў фільмах «Дзяржаўная граніца», «Чырвоны дыпкур'ер», «Блакітны карбункул» і іншых.

Так гаварыў...

Хасэ МАРЦІ:

«Самая цяжкая прафесія — быць чалавекам».

СЁННЯ

Сонца

	Усход	Захад	Даўжыня дня
Мінск —	6.23	20.00	13.37
Віцебск —	6.10	19.52	13.42
Магілёў —	6.13	19.51	13.38
Гомель —	6.12	19.45	13.33
Гродна —	6.38	20.15	13.37
Брэст —	6.41	20.13	13.32

Месяц

Апошняя квадра 4 красавіка.
Месяц у сузор'і Рыб.

Імяніны

Пр. Матроны, Івана.
К. Маі, Марыі, Вадзіма, Дзмітрыя, Марціна, Марцэля.

Фота Анатоля КЛЕШЧУКА.

ЗАЎТРА

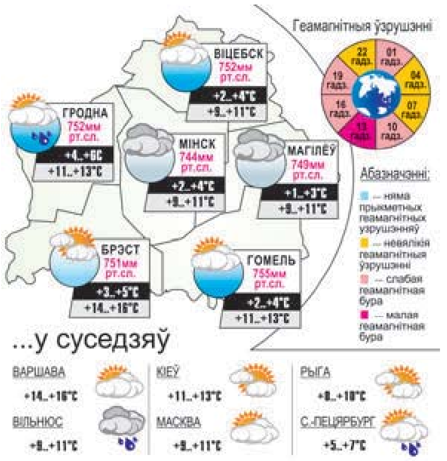

ЗВЯЗДА БЕЛАРУСКАЯ ГАЗЕТА

ЗАСНАВАЛЬНІКІ: Савет Рэспублікі Нацыянальнага сходу Рэспублікі Беларусь, Палата прадстаўнікоў Нацыянальнага сходу Рэспублікі Беларусь, Савет Міністраў Рэспублікі Беларусь

Выдавец — Рэдакцыйна-выдавецкая ўстанова «Выдавецкі дом «Звязда».

Рэгістрацыйнае пасведчанне нумар 2 ад 17 лютага 2009 года, выдадзенае Міністэрствам інфармацыі Рэспублікі Беларусь.

Дырэктар — галоўны рэдактар КАРЛЮКЕВІЧ Аляксандр Мікалаевіч.

АДРАС: 220013, г. Мінск, вул. Б. Хмяльніцкага, 10а.

ТЭЛЕФОНЫ Ў МІНСКУ: прыёмнай – 311 17 13 (тэл./факс); аддзелаў: пісьмаў — 311 17 44, маркетынгу — 263 66 73, бухгалтэрыі — 311 17 16.

прыём рэкламы тэл./факс: 311 17 27, e-mail: reklama@zviazda.by

Матэрыялы, пазначаныя гэтым значком, носяць рэкламны характар. Адказнасць за змест рэкламы нясуць рэкламадаўцы.

Аўтары апублікаваных матэрыялаў нясуць адказнасць за падбор і дакладнасць фактаў. Іх меркаванні не заўсёды супадаюць з меркаваннем рэдакцыі. Рэдакцыя па сваім меркаванні адбірае і публікуе адрасаваныя ёй пісьмы. Перадрук матэрыялаў, апублікаваных у «Звяздзе», толькі з дазволу рэдакцыі.

www.zviazda.by

e-mail: info@zviazda.by (для зваротаў): zvarot@zviazda.by

Газета аддрукавана ў Рэспубліканскім унітарным прадпрыемстве «Выдавецтва «Беларускі Дом друку». ЛП № 02330/106 ад 30.04.2004. 220013, Мінск, праспр. Незалежнасці, 79/1. Выходзіць 5 разоў на тыдзень.

Тыраж 14.804. Індэкс 63850. Зак. № 1033. Нумар падпісаны ў 19.30 8 красавіка 2021 года.

М 1 2 3 4 5 6 7 8 9 10 11 12
П 1 2 3 4 5 6 7 8 9 10 11 12