У ТРЭНДЗЕ – СЦЕНЫ З ГІСТОРЫЯЙ

ЧЫМ ЗДЗІВЯЦЬ ЗІМОВЫЯ АЛІМПІЙСКІЯ ГУЛЬНІ 19

Выдаецца з 9 жніўня 1917 г.

Родная газета на роднай мове

ЗВЯЗДА

20 ЖНІЎНЯ 2021 г.
ПЯТНІЦА
№ 159 (29528)

МЯСЦОВАЕ САМАКІРАВАННЕ +TV ПРАГРАМА

ЦЫТАТА ДНЯ

Сяргей ШЧАРБАКОЎ, намеснік старшыні Дзяржаўнага камітэта па навуцы і тэхналогіях:

«Самае амбіцыйнае, што мы плануем рэалізаваць у рамках гэтай пяцігодкі, — так званыя комплексныя праекты будучыні. Гэта асаблівыя і маштабныя праекты, якія стануць кропкай росту нашай інавацыйнай эканомікі. Цяпер яны ўжо сфарміраваныя, і трэба сказаць, што фарміраваліся складана, таму што трэба было выбраць сапраўды тое, што стане драйверам далейшага росту. Сярод іх — нацыянальны электратранспарт, біятэхналогіі ў аграпрамысловым комплексе, дакладнае земляробства, інавацыйная ахова здароўя, біятэхналогіі для фармацэўтыкі, разумныя гарады Беларусі. Гэта тыя праекты, якія атрымаюць прыярытэтнае фінансаванне».

СЕЗОН САЛОДКАЙ ЯГАДЫ

У вёсцы Дашкі, што ў Мінскай вобласці, працуе калектыўная фермерская гаспадарка «СідСад». Плошча плантацый складае 61 гектар, дзе вырошчваюць бружмель, журавіны, гародніну і духмяныя травы. Асноўны прадукт гаспадаркі — буякі. За сезон збіраюць да дзесяці тон блакітнай ягады. Падчас збору ўраджаю з'яўляецца праца мясцовым жыхарам вёскі Дашкі. Гэтая гаспадарка — добры прыклад дзейнасці прыватнага бізнесу ў Беларусі. Прадукцыя рэалізоўваецца ў айчынных гандлёвых сетках. У планах фермераў — арганізаваць самастойны збор ягад для гасцей гаспадаркі па прынцыпе: прыехаў — сам назбіраў і заплаціў на выхадзе за сабраную ягаду. А яшчэ рупліўцы-фермеры плануюць наладзіць перапрацоўку ягады. На здымку: ягаду збірае Аляксандра Тарасевіч.

Фота Рамана КЛЮЧЫНА.

КОРАТКА

- **Аўтапагрузчык «АМКАДОР» уключаны ў пералік прадукцыі ЕАЭС.**
- Першы камбайнер-чатырохтысячнік вызначыўся на жніве ў Гродзенскай вобласці.
- **Заснаваны сцяг органаў пагранічнай службы.**

- ПЛР-тэсты ў Нацыянальным аэрапорце «Мінск» будуць рабіць кругласутачна.

Сучасны падыход

ШКОЛА З ВОКНАМІ Ў ЗАЎТРА

Дырэктар дэманструе дыпломы і граматы за апошнія тры гады.

Сёння яны мала нагадваюць тыя школкі «проста ў драўлянай хаце» з печкамі замест цэнтральнага ацяплення, пра якія пісалі нашы класікі. Ёсць школы нават з басейнамі, як у аграгарадку Аўсянка Горацкага раёна або як Хонаўская ў Магілёўскім раёне, куды мы завіталі, — з трэнажорным залай. І на выгляд гэты вучэбна-педагагічны комплекс нічым не адрозніваецца ад гарадской установы. Сучасны двухпавярховік з прасторнымі класамі і, хоць і ў меншай колькасці, але ж таксама з мультымедыйным абсталяваннем. У будынку яшчэ крыху пахне фарбай. Да новага навучальнага года тут кардынальна адрамантавалі за кошт апякунскіх і спонсарскіх грошай клас інфарматыкі і спальны пакой для дашкалят, у астатніх памяшканнях зрабілі касметычны рамонт. Найбольш красамоўная прыкмета вясковай прыналежнасці школы — мова. Яна тут родная, беларуская.

СТАР. 4

Кожны трэці

«ПЕРШ ЗА ЎСЁ — ПРАЎСЯ І НЕ НЫЙ, БРАЦЕ, НАКОНТ НЕЙКАГА «ЗАКРУГЛЕННЯ»

«Страшней за гэтую кнігу я не ведаю...» Менавіта так адзін расійскі крытык адгукнуўся ў газеце «Комсомольская правда» на кнігу-дакумент «Я з вогненнай вёскі...»

Яна выйшла ў 1975 годзе ў Беларусі. Кніга-памяць, якая сабрала сотні сведчанняў пра злачынствы фашысцкай акупацыі на беларускай зямлі.
На вокладцы значацца тры аўтары: Алесь Адамовіч, Янка Брыль і Уладзімір Калеснік. Усе трое прайшлі вайну, былі партызанамі, бачылі жахі акупацыі на свае вочы. Задума была грандыёзная...

СТАР. 20–21

ISSN 1990 — 763X
21159>

З першых вуснаў

«ТЫХ, ХТО СУМЛЕННА Ў НАС ПРАЦАВАЎ, ХТО ХОЧА ДА НАС ПРЫЙСЦІ ПРАЦАВАЦЬ, — ІХ МЫ ПАВІННЫ ПРЫМАЦЬ ЯК СВАІХ ЛЮДЗЕЙ»

Аб ахове і забеспячэнні фінансава-эканамічных інтарэсаў краіны ішла размова на сустрэчы Прэзідэнта Аляксандра Лукашэнкі з міністрам па падатках і зборах Сяргеем Налівайкам і старшынёй Камітэта дзяржаўнага кантролю Васілём Герасімавым.

«Многія пачнуць казаць, што ў нас у бюджэце грошай не хапае, таму мы пра падаткі загаварылі. Гэта звычайныя заявы нашых свядомых пратэстуноў. Дзіўна, але бюджэт складваецца лепш, чым мы думалі і магло быць», — пачаў Прэзідэнт.

Але адзначыў, што пры гэтым нельга адысці ад фундаментальных пытанняў — выплаты падаткаў.

«Выплата падаткаў — справа святая. Я вельмі часта прыводзіў прыклады іншых дзяржаў, дзе адказнасць за парушэнне падатковага заканадаўства самая страшная — у так званых дэмакратычных краінах (ЗША і іншых). Злачынства нумар адзін — нявыплата падаткаў. Таму яны багатыя дзяржавы, бо там любы чалавек нават не мысліць пра тое, каб не заплаціць падаткі ці абысці падатковае заканадаўства. Наперад заплаціць, каб да яго не было прэтэнзій», — заявіў кіраўнік краіны.

Ён дадаў, што ў мінулыя гады дадзена шмат даручэнняў па ўдасканаленні падатковага заканадаўства, таму як ідзе гэтая праца — адно з галоўных пытанняў сустрэчы.

«Каб чалавек мог заплаціць падаткі, ён павінен разумець, за што і колькі ён павінен плаціць. А гэта павінна быць проста і не трэба для гэтага вывучаць вышэйшую матэматыку. Таму падатковае заканадаўства заўсёды патрабуе ўдасканалення. Тым не менш мы пра гэта дамовіліся», — сказаў Аляксандр Лукашэнка.

Кіраўнік краіны заявіў, што патрабаваць выплаты падаткаў з бізнесменаў з-за падзей у краіне мінулага года пачалі жорстка.

«Ніхто не кажа, што бізнесмен — гэта бяспраўны чалавек, не мае права на ўласнае меркаванне. Але заўсёды падкрэсліваю — і, думаю, разумныя бізнесмены мяне пачулі, — што палітыка і бізнес — рэчы розныя. Усё ў законах не прапішаш, і законы розныя, што ў палітыцы, што ў бізнесе. Любы бізнесмен, які хоча займацца палітыкай, павінен строга кіравацца законам, — акцэнтаваў увагу Прэзідэнт.

Паводле яго слоў, бываюць выпадкі, калі прадпрымальнік «пракраўся» і пайшоў у палітыку, каб гэта прыкрыць, абвінаваціць уладу.

«Кажуць: «Вось, я сумленны бізнесмен, пайшоў у палітыку, мяне прыціснулі». Некаторыя цяперашнія сядзельцы так сябе і паводзілі. Гэта будзе спыняцца. Я магу сказаць у гэтай сувязі: улада нечага каштуе, калі яна не толькі сябе можа абараніць, але і свой народ», — мяркуе кіраўнік краіны.

Аляксандр Лукашэнка лічыць, што ўлада — сур'ёзная справа, і бізнесмены, якія збіраюцца ісці ў палітыку, павінны гэта разумець.

«Яшчэ раз падкрэсліваю. Гэта не значыць, што бізнесменам, кіраўнікам кампаній забаронена ісці ва ўладу. Можна, але для гэтага ёсць выбары. Ідзіце, змагайцеся і будзьце непадкупнымі, паступайце так у жыцці, каб не было за што цябе зачапіць. Як тут адзін з карцінамі накраў мільёны долараў і пайшоў на выбары. Чаго пайшоў? Зразумела: трэба было гэта ўсё прыкрыць», — кажа кіраўнік краіны.

Паводле слоў Аляксандра Лукашэнкі, апошнім часам вельмі прынцыпова па законе адносяцца да тых, хто займаецца прадпрымальніцкай справай. Але пры гэтым, падкрэслівае Прэзідэнт, нельга крыўдзіць сумленных бізнесменаў: «Калісьці я іх сюды запрашаў і абяцаў ім: усё, пра што мы дамовімся на аснове закона, будзем свята саблюдаць. Ні адзін волас з прадпрымальніка, бізнесмена, які да нас прыйшоў і сумленна працуе, не ўпадзе. Мы ні ў якім разе не павінны «задушыць» нейкага бізнесмена ці прадпрымальніка. Людзі працуюць на дзяржаву і прыносяць карысць дзяржаве. Адзінае: падаткі трэба плаціць, людзей, што ў цябе працуюць, не крыўдзіць».

Аляксандр Лукашэнка нагадаў, што напярэдадні выбараў ставіў прыватнікам задачу — плаціць работнікам крыху вышэй за сярэдні заробак па краіне.

«Гэта не спадабалася бізнесу. «Як гэта я аддам грошы?» Але ж людзі на цябе працуюць, прыносяць табе грошы. Гэта не значыць, што ты дзесяць працэнтаў ім аддаў, а 90 сабе ў кішэню паклаў. Такі бізнес нікому не патрэбны», — заяўляе Прэзідэнт.

Па словах Прэзідэнта, нельга прыціскаць і за нешта неабгрунтавана караць індывідуальных прадпрымальнікаў, IT-спецыялістаў, якія сябе павялі дрэнна ў складаны для дзяржавы перыяд.

«Нельга проста ўзяць і за нешта іх пакараць. Не трэба шукаць нагоду, прычыны. Хай працуюць па законе. Парушыў закон — няхай на ўсю катушку адказвае. Хтосьці памыліўся, «заблукаў», няправільна зразумеў нешта. Трэба патлумачыць. Я гатовы на сваім узроўні гэта рабіць, калі вы знойдзеце адпаведную форму. Тых, хто сумленна ў нас працаваў, хто хоча да нас прыйсці працаваць, мы іх павінны прымаць як сваіх людзей», — прапануе Прэзідэнт.

Таксама ён папрасіў расказаць, як ідуць справы з барацьбой з «заробкамі ў канвертах».

«Гэта падаткі і паступленні ў Фонд сацыяльнай абароны. Мы ж утрымліваем пенсіянераў, калісьці і нас будуць утрымліваць. Яны ў нас і так небагатыя. Іх крыўдзіць нельга», — адзначыў Аляксандр Лукашэнка.

Марыя ДАДАЛКА.

Каментарый у тэму

Міністр па падатках і зборах Сяргей НАЛІВАЙКА сказаў журналістам пасля даклада, што асноўны пасыл кіраўніка краіны — сумленнаму суб'екту гаспадарання няма чаго баяцца, а калі ён выконвае ўсе падатковыя і сацыяльныя абавязкі, да яго не будзе пытанняў і з боку праверак.

«Пра гэта кажа і статыстыка. У нас за апошнія шэсць гадоў (у параўнанні 2015 года з 2020-м) больш чым у восем разоў знізілася колькасць праверак. Калі ў 2015 годзе было іх больш 50 тысяч па краіне, то па выніках мінулага года іх крыху больш за шэсць тысяч», — заявіў міністр.

Ён акцэнтаваў, што пры ўдасканаленні падатковага заканадаўства ў ведамстве надаюць важнае значэнне электронным сэрвісам і бачаць задачу — пераход да бескантактнага метаду работы з плацельшчыкам.

«На сёння ў нас 83 працэнты суб'ектаў гаспадарання ўжо ўзаемадзейнічаюць у электронным выглядзе з падатковымі органамі. Па праграме ўрада да 2025 года мы павінны выйсці на лічбу ў 90 працэнтаў. Мы стараемся так арганізаваць работу, каб гэта лічба была вышэйшай. Тут няма прымушэння. Сэрвісная частка, умовы, механізмы ўзаемадзеяння простыя, зразумелыя, і людзі павінны самі іх выбіраць», — сказаў міністр і дадаў, што ў заканадаўстве не будзе ніякіх глабальных змяненняў.

Па словах Сяргея Налівайкі, сёння вялікая ўвага ўдзяляецца барацьбе з «заробкамі ў канвертах». Гэта стала адным з галоўных кірункаў работы ведамства.

«Акрамя недапаступлення грашовых сродкаў у бюджэт, тут ёсць рызыка недапаступленняў сродкаў у Фонд сацыяльнай абароны насельніцтва і невыканання сацыяльных абавязкаў перад самымі сацыяльна неабароненымі пластамі насельніцтва — пенсіянерамі, людзьмі ў дэкрэтных водпусках», — паведаміў ён.

Запыталі ў міністра і пра транспартны падатак, даведкі аб яго выплаце па новай сістэме павінны прыйсці неўзабаве да ўсіх аўтаўладальнікаў. Сяргей Налівайка нагадаў: фізічным асобам, што маюць электронныя кабінеты ў адпаведных падатковых сістэмах, паведамленне ўжо прыйшло. Калі там ёсць недакладнасці, варта звярнуцца ў органы ДАІ.

«Будуць накіраваны апавяшчэнні тым фізічным асобам, у якіх па стане на 1 ліпеня ёсць транспартны сродак. Ім будзе налічаны падатак. Але ў гэтым годзе ідзе авансавы плацеж у рамках адной базавай велічыні», — дадаў міністр.

Васіль ГЕРАСІМАЎ, старшыня КДК, расказаў журналістам, што большая частка падаткаў выплачваецца добраахвотна, але ёсць выпадкі свядомай нявыплаты, якімі ведамства займаецца.

«Па сутнасці, мы не ідзём да больш жорсткага пакарання за нявыплату. Так, была ўведзена крымінальная адказнасць за «заробкі ў канвертах», але гэта зона раней была ўпушчана, і некаторыя гэтым скарысталіся», — сказаў Васіль Герасімаў.

Ён прывёў лічбы, што за пэўны час на рашэнне КДК аб выплаце падаткаў была пададзена толькі адна скарга. Старшыня КДК адзначыў, што з моманту ўвядзення крымінальнай адказнасці за «заробкі ў канвертах» узбуджана 21 справа.

«Калі гэта перакласці на колькасць грамадзян, якія атрымліваюць заработную плату, то гэта будзе вельмі маленькі працэнт. Але ёсць факты, калі на фірмах са 100—150 работнікамі выплачвалі заработную плату ў канвертах. Лічбы ішлі не на тысячы, а на мільёны рублёў. Я думаю, што з цягам часу гэтага будзе ўсё менш. Мы разам з Фондам сацыяльнай абароны насельніцтва праводзілі аналіз — многія фірмы ўжо на гэта адрэагавалі і павысілі заработную плату, паказалі той рэальны заробак», — дадаў Васіль Герасімаў.

Па яго словах, у тэлеграм-канал ведамства за два месяцы ўжо звярнулася каля 150 грамадзян, якія паведамілі, што ім выплачваюць «заробак у канвертах».

Акрамя таго, старшыня КДК расказаў журналістам, як ідзе кантроль за правядзеннем уборачнай кампаніі.

«Мы сітуацыю адсочваем штотыднёва з аблвыканкамамі, Міністэрствам сельскай гаспадаркі. Калі правяралі захаванне тэхнікі разам з Міністэрствам унутраных спраў, пытанні былі ў кожнай вобласці. Самая вялікая бяда, калі не ў час рыхтуюць тэхніку», — адзначыў Васіль Герасімаў.

Зараз ведамства збірае інфармацыю, як гэта сітуацыя выпраўлена, і ў большасці, рэзюмаваў кіраўнік КДК, праблема вырашаецца своечасова.

ШТО Ў СВЕЦЕ РОБІЦЦА

Паліцыя Латвіі распачала крымінальныя справы ў дачыненні да ўдзельнікаў пікету супраць абавязковай вакцынацыі

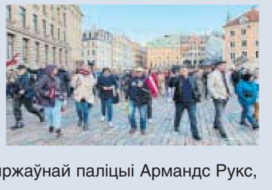

Дзяржаўная паліцыя Латвіі распачала крымінальныя працэсы ў дачыненні да некалькіх удзельнікаў пікету супраць абавязковай вакцынацыі, які прайшоў 18 жніўня ў Рызе. Пра гэта заявіў начальнік Дзяржаўнай паліцыі Армандс Рукс, паведамляе Delfi.

Па словах Армандса Рукса, крымінальныя справы ўзбуджаны ў дачыненні да пяці чалавек, якія ўчынілі нападзенне на супрацоўніка муніцыпальнай паліцыі. Яшчэ адна крымінальная справа ўзбуджаная за разбітае шкло ў паліцэйскай машыне. Паліцыя канстатавала і некалькі дробных парушэнняў, учыненых людзьмі ў стане алкагольнага ап'янення.

Таксама будзе праведзена ацэнка парушэнняў, звязаных з невыкананнем мерапрыемстваў эпідэміялагічнай бяспекі. Штраф за такое парушэнне можа дасягаць дзве тысячы еўра.

Акцыя пратэсту была ўзгоднена з Рыжскай думай. Аднак, па словах Армандса Рукса, у цяперашняй эпідэміялагічнай сітуацыі на публічных мерапрыемствах не павінна збірацца больш за 50 чалавек. Пры гэтым колькасць удзельнікаў пікету склала каля чатырох тысяч чалавек.

Як паведамлялася, пратэстоўцы сабраліся напярэдадні ў цэнтры Рыгі, каб выступіць супраць каранавірусных абмежаванняў і абавязковай вакцынацыі. Былы міністр эканомікі і экс-міністр зносін Латвіі Айнарс Шлесерс, які ішоў на чале калоны, заявіў, што мэтай акцыі з'яўляецца негвалтоўная змена ўлады. «Людзі, якія сядзяць у нашым урадзе, павінны сысці ў мінулае, гэта наша галоўная мэта, — сказаў ён. — Мы пачалі рэвалюцыю і звяржэнне ўлады, але мірным шляхам».

Урад раней пастанавіў, што вакцынацыя стане абавязковай для медыкаў, сацыяльных работнікаў і тых, хто працуе ў сферы адукацыі. Пры гэтым у працадаўцаў з 1 кастрычніка будзе права звальняць супрацоўнікаў гэтых устаноў, якія не атрымалі сертыфікат вакцынацыі. Законапраект цяпер знаходзіцца на разглядзе ў Сейме.

ЗША 20 гадоў штодня трацілі 300 мільёнаў долараў на афганскую аперацыю

Дваццацігадовая аперацыя ў Афганістане штодня абыходзілася ЗША ў некалькі сотняў мільёнаў долараў, заявіў вярхоўны прадстаўнік Еўрасаюза па знешняй палітыцы і бяспецы Жозеп Барэль. «ЗША трацілі больш за 300 мільёнаў долараў у Афганістане кожны дзень», — сказаў ён на пасяджэнні камітэтаў ЕС па сітуацыі ў гэтай краіне.

Такім чынам, агульныя фінансавыя ўліванні Штатаў на падтрыманне кантынгенту ў краіне склалі больш за два трыльёны долараў. Пры гэтым, на думку Барэля, вынікі ўсё роўна аказаліся «сціплымі». Змена ўлады стала сапраўднай катастрофай як для народа, так і для іншых дзяржаў, дадаў ён.

Акрамя таго, вярхоўны прадстаўнік ЕС выказаў меркаванне: тое, што здарылася, аказалася нечаканасцю для ўсіх, у тым ліку і для «Талібана».

Калі талібы захапілі Кабул, на амерыканскага прэзідэнта Байдэна з жорсткай крытыкай абрынуліся СМІ і многія палітыкі — як рэспубліканцы, так і дэмакраты. Дональд Трамп і зусім заклікае кіраўніка дзяржавы скласці паўнамоцтвы. Рэйтынг Байдэна знізіўся да 46 працэнтаў — самы нізкі паказчык для яго. Яшчэ тыдзень таму справы ішлі куды лепей: было 53 працэнты. Такія даныя агенцтва Reuters і сацыялагічнай службы Ipsos. Пасля падзення Кабула Дональд Трамп, які падпісаў пагадненне з талібамі ў мінулым годзе ў Досе (вывесці войскі планавалі да 1 мая, але пазней тэрмін працягнулі да 11 верасня), не змог прамаўчаць. «Тое, што Байдэн нарабіў з Афганістанам, — нешта ўнікальнае. Гэта ўвойдзе ў гісторыю як адно з найбольш жорсткіх нашых паражэнняў. Не думаю, каб ЗША былі калі-небудзь настолькі зняважаныя», — сказаў ён.

Разам мы моцныя

І ВАЛОШКА ЯК СІМВАЛ

У Магілёве плануюць зрабіць плошчу і знак у гонар народнага адзінства

Разглядаецца пляцоўка каля Магілёўскага абласнога лячэбна-дыягнастычнага цэнтра і гандлёва-забаўляльнага цэнтра «Атрыум». Ідэю з назвай і ўстаноўкай памятнага знака абмеркавалі на нядаўнім пасяджэнні гарадской тапанімічнай камісіі і горадабудаўнічага Савета.

У якасці альтэрнатывы разглядалася яшчэ і плошча Леніна, дзе знаходзіцца Дом Саветаў — помнік архітэктуры міжваеннага перыяду, аўтарам якога з'яўляецца Іосіф Лангбард. Будынак быў узведзены ў канцы 1930-х, калі Брэсцкая і Гродзенская вобласці знаходзіліся ў складзе Польшчы. Магілёў у той час збіраліся зрабіць сталіцай Беларусі. Вядомы магілёўскі гісторык Мікалай Барысенка лічыць, што гэта плошча найбольш дакладна перадае дух тых часоў і вельмі цесна звязана з падзеямі 1939 года. Дарэчы, кажуць, што плошча не мае афіцыйнай назвы. Маўляў, у гонар Леніна яе сталі называць проста ў народзе, і назва прыжылася.

Між тым адкрыццё памятнага знака, прысвечанага Дню народнага адзінства, паводле плана мерапрыемстваў вобласці «Беларусь — адзіная: адзінства, развіццё, незалежнасць», прымеркаваных да новага свята, адбудзецца на пляцоўцы каля лячэбна-дыягнастычнага цэнтра *(на фота)*. Дата яго прэзентацыі — 17 верасня. Над стварэннем знака працуе магілёўскі скульптар Аляксандр Мінькоў. Кампазіцыя, паводле яго слоў, будзе ўяўляць сабой трохметровую ў вышыню і метровую ў шырыню стэлу ў выглядзе валошкі з шасцю пялёсткамі зверху і арнаментам беларускага сцяга знізу.

— Шэсць пялёсткаў — гэта шэсць абласцей, з якіх складаецца Беларусь, — кажа Аляксандр. — Для мяне тэма адзінства — гэта тэма Радзімы. Я нарадзіўся ў Беларусі і вельмі люблю сваю краіну. Яна асацыюецца ў мяне менавіта з гэтай палявой кветкай, вельмі простай, але сімвалічнай. Нехта кажа, што гэта вельмі прыземлены вобраз, але ж мы ўсе дзеці зямлі. Спачатку была ідэя зрабіць на стэле яшчэ і каласкі, дзе зярняткі — гэта быццам бы людзі. Шэсць каласкоў — шэсць абласцей, але вырашылі ўсё ж пакінуць толькі валошку. Лаканічнасць твора лепш перадасць яго сэнсавую нагрузку. У якасці матэрыялу выкарыстоўваецца ўральскі граніт. Гэты камень найбольш удала перадасць глыбіню ўсёй кампазіцыі.

Аўтар працуе над стварэннем памятнага знака.

Аляксандр Мінькоў — нязменны ўдзельнік выставачных праектаў і пленэраў «Каменная кветка», яго работы ўпрыгожваюць паркі Магілёва ды іншых гарадоў вобласці. Летась у Бялынічах напярэдадні Дня пісьменства была ўстаноўлена яго скульптура «З'ява іконы» ў выглядзе гранітнага анёла з іконай Божай Маці на грудзях.

У плане па святкаванні Дня народнага адзінства ў Магілёўскай вобласці шмат розных мерапрыемстваў, пачынаючы ад пасадкі памятных алей, аўта- і велапрабегаў, конкурсаў дзіцячага малюнка, урокаў патрыятычнага выхавання і заканчваючы круглымі сталамі, дыялогавымі пляцоўкамі, навядзеннем парадку на сацыяльна значных аб'ектах.

Па словах **начальніка ўпраўлення культуры Магілёўскага гарвыканкама Марыны КЛЕПЧУКОВАЙ**, будзе шмат канцэртаў з удзелам прафесійных і аматарскіх творчых калектываў.

— Сёмага верасня ў Магілёве пройдзе вялікая абласная канферэнцыя з удзелам вядучых палітолагаў, — падзяліўся планамі **начальнік упраўлення ідэалагічнай работы галоўнага ўпраўлення ідэалагічнай работы і па справах моладзі Магілёўскага аблвыканкама Алег КОРАПАЎ**. — Акрамя гэтага, рыхтуем вялікі ўрачысты сход і канцэрт, якія адбудуцца 16 верасня. Свята новае, база толькі напрацоўваецца.

Нэлі ЗІГУЛЯ.

Надвор'е

НА ВЫХАДНЫЯ БУДЗЕ ЦЁПЛА

Толькі з кароткачасовымі дажджамі

Пра гэта паведамілі ў Рэспубліканскім цэнтры па гідраметэаралогіі, кантролі радыеактыўнага забруджвання і маніторынгу навакольнага асяроддзя Мінпрыроды.

Услед за актыўным атмасферным франтам, што прайшоў у аўторак, на тэрыторыю Беларусі пачало паступаць больш халоднае паветра з Заходняй Еўропы. У сярэдзіне тыдня тэмпературны фон у краіне панізіўся і цяпер знаходзіцца ў межах плюс 14—19 градусаў, што ў асноўным каля кліматычнай нормы, а па захадзе краіны на 2-3 градусы ніжэй за яе, пры гэтым максімальная тэмпература паветра вышэй за плюс 19—24 градусаў не ўздымалася.

У найбліжэйшыя дні захаваецца ўплыў атмасферных франтоў і няўстойлівых, але ўмерана цёплых паветраных мас, якія паступаюць з Заходняй Еўропы.

У пятніцу, 20 жніўня, будзе пераважна без ападкаў, толькі днём месцамі па захадзе краіны пройдуць кароткачасовыя дажджы, прагрымяць навальніцы. Ноччу і раніцай у асобных раёнах чакаецца слабы туман. Тэмпература паветра ўначы складзе плюс 8—14 градусаў. Днём будзе ад плюс 20 на паўночным захадзе да 27 градусаў цяпла па паўднёвым усходзе Беларусі.

У суботу, 21 жніўня, пры праходжанні атмасфернага фронту ноччу пераважна па заходняй палове, раніцай і днём на большай частцы тэрыторыі Беларусі пройдуць кароткачасовыя дажджы. У асобных раёнах прагрымяць навальніцы. Тэмпература паветра ўначы складзе плюс 8—15 градусаў. Днём будзе плюс 18—25, па паўднёвым усходзе краіны да 27 градусаў цяпла.

У нядзелю, 22 жніўня, Беларусь апынецца ў вобласці павышанага атмасфернага ціску, толькі па поўначы краіны адаб'ецца ўплыў няўстойлівых паветраных мас, што паступаюць з Балтыйскага мора. Будзе пераважна без ападкаў, толькі днём у асобных раёнах па поўначы краіны магчымы невялікія кароткачасовыя дажджы. Ноччу і раніцай прагназуецца слабы туман. Тэмпература паветра ўначы складзе плюс 6—13 градусаў. Днём паветра прагрэецца да плюс 16—23, па паўднёвым усходзе — да 25 градусаў цяпла.

У пачатку наступнага тыдня паўднёвая частка краіны будзе знаходзіцца пад уплывам малярухомага атмасфернага фронту, які перамесціцца з паўднёвага захаду Еўропы, пераважна па паўднёвай палове Беларусі пройдуць кароткачасовыя дажджы. Па поўначы краіны, дзе яшчэ будзе адбівацца ўплыў вобласці павышанага атмасфернага ціску, ападкі малаверагодныя. Тэмпература паветра ўначы будзе вагацца ад плюс 5 па поўначы да плюс 14 градусаў па поўдні. Днём паветра прагрэецца да 15—23 градусаў.

Сяргей РАСОЛЬКА.

ФАКТЫ ПАДЗЕІ НАВІНЫ ФАКТЫ ПАДЗЕІ НАВІНЫ

СЕРТЫФІКАЦЫІ СУДНАЎ — ПА НОВЫХ ПРАВІЛАХ

Пастановай Міністэрства транспарту і камунікацый ад 2 ліпеня 2021 года № 17 зацверджаны авіяцыйныя правілы «Сертыфікацыя экзэмпляраў грамадзянскіх паветраных суднаў». Пра гэта паведаміла прэс-служба ведамства.

Правіламі вызначаны парадак правядзення сертыфікацыі экзэмпляраў грамадзянскіх паветраных суднаў, прызначаных для выкарыстання толькі ў авіяцыі агульнага прызначэння і не прызначаных для выканання камерцыйных і міжнародных палётаў.

Яны распаўсюджваюцца на распрацоўшчыкаў, вытворцаў, уладальнікаў, эксплуатантаў экзэмпляраў паветраных суднаў, а таксама трымальнікаў сертыфіката экзэмпляра паветранага судна.

Ведамасная пастанова ад 21 студзеня 2009 года № 9 «Аб зацвярджэнні авіяцыйных правілаў «Сертыфікацыя планёраў, дэльтапланаў, парапланаў, лёгкіх і звышлёгкіх лятальных апаратаў, аэрастатычных апаратаў і паветраных суднаў аматарскай канструкцыі» са змяненнямі прызнаецца страціўшай сілу.

Пастанова набывае моц пасля афіцыйнага апублікавання.

ГРЫБНІК ЗНАЙШОЎ БОЕПРЫПАС

У міліцыю паступіла паведамленне аб тым, што недалёка ад вёскі Астраўляны Кобрынскага раёна знойдзены металічны аб'ект, які нагадвае боеприпас часоў вайны.

Паводле інфармацыі УУС Брэсцкага аблвыканкама, падчас збору грыбоў на полі мясцовы жыхар убачыў каля электрычнай апоры снарад са слядамі карозіі.

Неадкладна на месца здарэння выехалі супрацоўнікі раённага аддзела і сапёрна-піратэхнічная група в/ч 5526. Для бяспекі тэрыторыю, дзе быў выяўлены боепрыпас, аператыўна перакрылі.

Паводле ацэнкі спецыялістаў, знаходкай з'яўляецца артылерыйскі снарад калібрам 115 мм, які адносіцца да арсенала часоў Вялікай Айчыннай вайны. Боепрыпас быў знішчаны.

PHOTOSHOP «КІРОЎЦУ» Ў ДАПАМОГУ

Падчас нясення службы супрацоўнікамі АДАІ Ленінскага РУУС сталіцы быў спынены аўтамабіль для праверкі дакументаў. За рулём знаходзіўся 22-гадовы замежны грамадзянін, які ехаў на арандаваным таварышам аўтамабілі.

Пры праверцы дакументаў даішнікі выявілі відавочныя знешнія прыкметы падробкі. Пры апытанні хлопец растлумачыў, што пасведчанне кіроўцы чатыры гады таму зрабіў з дапамогай праграмы Photoshop.

Канфіскаванае вадзіцельскае пасведчанне было накіравана на экспертызу, падчас якой эксперты далі заключэнне аб прыкметах падробкі дакумента.

Следчыя далі прававую ацэнку дзеянням замежніка і распачалі крымінальную справу за падробку дакументаў. Вядома, што раней мужчына да крымінальнай адказнасці не прыцягваўся.

ВЫРВАЎ КАШАЛЁК З-ПАД АДЗЕННЯ

Супрацоўнікі крымінальнага вышуку Мінскага РУУС па гарачых слядах раскрылі рабаванне, здзейсненае ў дачыненні да 81-гадовай пенсіянеркі з Мінскага раёна.

Пацярпелая патлумачыла, што здавала пакой маладому чалавеку на працягу месяца. Пенсіянерка толькі ведала імя свайго кватаранта, паведамляе Мінскае РАУС.

Паводле яе слоў, у адзін з дзён ён прыйшоў у стане алкагольнага ап'янення, збіў яе, вырваў кашалёк з-пад адзення і выкраў 200 рублёў, пасля чаго знік у невядомым напрамку.

У ходзе правядзення аператыўна-вышуковых мерапрыемстваў супрацоўнікамі крымінальнага вышуку быў устаноўлены падазраваны ў здзяйсненні злачынства: 41-гадовы ўраджэнец Мінскай вобласці, нідзе не працуе, раней неаднаразова быў судзімы за бытавыя злачынствы.

У дачыненні да яго заведзена крымінальная справа па артыкуле «Рабаванне». Мужчыну пагражае да шасці гадоў пазбаўлення волі.

АШУКАНСКІ СЯМЕЙНЫ ПАДРАД

Супрацоўнікамі аддзела па барацьбе з эканамічнымі злачынствамі Савецкага РУУС сталіцы праведзена праверка ў дачыненні да мужа і жонкі, якія аказвалі паслугі арэнды будаўнічай тэхнікі.

Паводле інфармацыі МУС, 50-гадовая прадпрымальніца сумесна са сваім 52-гадовым мужам здавалі будтэхніку ў арэнду арганізацыі, якая выконвала падрадныя работы ў Дзяржынскім раёне за кошт бюджэтных сродкаў. У ходзе аказання паслуг муж і жонка ўносілі ў дарожныя лісты і акты выкананых работ завышаныя даныя ў частцы часу эксплуатацыі тэхнікі, а ў наступным падавалі арганізацыі падробленую дакументацыю для далейшай аплаты.

Такім чынам, з сакавіка да мая 2020 года праз махлярства яны прысвоілі сабе больш за 7000 рублёў.

Следчыя далі прававую ацэнку дзеянням падазраваных і распачалі крымінальную справу па факце махлярства, здзейсненага групай асоб у буйным памеры.

ДА НАЙБЛІЖЭЙШАГА СЛУПА...

39-гадовы жыхар Навагрудка ўжываў алкаголь. Позна ўвечары ён вяртаўся дадому і прыкмеціў аўтамабіль Opel Vectra. Кіроўца транспартнага сродку па няўважлівасці пакінуў ключы ў замку запальвання.

Як паведамляе аддзяленне інфармацыі і грамадскіх сувязяў УУС Гродзенскага аблвыканкама, грамадзянін вырашыў скарыстацца абставінамі. Ён сеў у транспартны сродак, завёў яго і адправіўся калясіць па вуліцах горада. Аднак не справіўся з кіраваннем і на гэтай жа вуліцы здзейсніў ДТЗ, пасля чаго збег з месца здарэння.

Праз некаторы час пацярпелы выявіў прапажу аўтамабіля і звярнуўся па дапамогу ў праваахоўныя органы. У ходзе правядзення аператыўна-вышуковых мерапрыемстваў асоба падазраванага была ўстаноўлена. Раней ён неаднаразова прыцягваўся да крымінальнай адказнасці.

Сяргей РАСОЛЬКА.

ШКОЛА З ВОКНАМІ Ў ЗАЎТРА

(Заканчэнне. Пачатак на 1-й стар.)

Роднае месца

Ужо з парога адчуваецца цеплыня роднага слова. Уся інфармацыя, у тым ліку афіцыяльная і азнаямленчая, на беларускай мове. Над дзвярыма — прымаўкі і прыказкі, падзякі і прывітанні. На ўваходзе ў сталовую, напрыклад, вісіць шыльда з надпісам «Шчыра вітаем», а ў самой зале — «Смачна есці». Бацькі ўслед за дзяцьмі паўтараюць гэтыя словы і пакрысе ўлюбляюцца ў родную мову. Нават не беларусы. Знаёмлюся з Армінe Асян, якая якраз прывяла ў садок двух сваіх пяцігадовых дачушак-двайнятак Аліну і Арыяну. Тут жа вучыцца яе сын-сямікласнік Армен. Сям'я жыла ў Мінску, але лёс прывёў жанчыну з дзецьмі сюды, да бацькоў, якія пераехалі ў Завадскую Слабаду 20 гадоў таму.

— Для мяне гэта роднае месца, і я нікуды адсюль не хачу ехаць, — кажа яна. — Тут усё для мяне блізкае. Мой малодшы брат вучыўся ў гэтай школе. Школа вельмі добрая, настаўнікі — таксама. Адносіны да дзяцей цёплыя. І сыну тут нават больш камфортна, чым у сталічных умовах. Тое, што ўсе прадметы на беларускай мове, нават да лепшага. І даецца яна яму лёгка. Тут і людзі больш добразычлівыя, настаўнікі пастаянна дапамагаюць.

Дырэктар установы Ірына СЫРАМАЛОТАВА праводзіць экскурсію па школе і паказвае дасягненні навучэнцаў. Тое, што гэта творчыя асобы, можна не сумнявацца. Дастаткова наведаць фотазону, дзе шмат розных цікавых фішак, зробленых пры ўдзеле

дзяцей. Упрыгожвае куток дрэва пажаданняў, дзе школьнікі выказваюць свае прызнанні ў любові да краіны. Яны зрабілі яго ў рамках акцыі «Люблю цябе, Беларусь». Летась за поспехі ў шматлікіх конкурсах раённы аддзел і абласное галоўнае ўпраўленне адукацыі падарылі школе мультыборд. Цяпер тут, у фотазоне, праводзяць і «Школу актыўнага грамадзяніна», пры жаданні можна падключыць і інтэрнэт.

— Гэтую ўстанову будавалі на перспектыву, агульная ўмяшчальнасць 320 чалавек, — расказвае дырэктар. — Цяпер тут 77 вучняў і 27 выхаванцаў дзіцячага садка. Садок існуе з 2004 года. Нашы настаўнікі, сапраўды, як у рамане Якуба Коласа «На ростанях», усе як адзін адданыя справе ўсёй душой. Восем чалавек прыязджаюць з Магілёва, дванаццаць — мясцовыя жыхары. Сярэдні ўзрост — 45—47 гадоў, вакансій амаль няма. Мая намесніца пайшла ў дэкрэт, і трэба на час яе адсутнасці знайсці чалавека.

У школе спадзяюцца, што колькасць дзяцей будзе павялічвацца. Пасля таго як мясцовы саўгас «Барок» аб'ядналі з філіялам прадпрыемства «Магілёўэнерга» «Вендараж», з'явіліся перспектывы. Гаспадарка пашыраецца, плануецца будаўніцтва дамоў. Так што ёсць надзея, што сюды прыедуць новыя сем'і.

Сто гадоў практыкі

Школу называюць хонаўскай, хоць яна знаходзіцца ў аграгарадку Завадская Слабада. І гэта пры тым, што існуюць вёскі і Малое Хонава, і Вялікае Хонава.

— Раней яна і размяшчалася ў вёсцы Малое Хонава, а пазней яе перанеслі сюды — у Завадскую Слабаду, — усміхаецца Ірына Міхайлаўна. — Назву вырашылі не мяняць, таму што нашай школе ўжо болей чым 100 гадоў. І нават зрабілі музей, каб усіх знаёміць з традыцыямі і гісторыяй.

Экспанатаў шмат, іх пачалі збіраць вельмі даўно. Ірына Сырамалотава прыйшла сюды ў 2014 годзе, калі музей быў у заняпадзе. І вырашыла яго аднавіць. Кожная музейная рэч тут з гісторыяй. Дзякуй захопленаму сваёй справай былому кіраўніку музея Уладзіміру Ласькову. Ён кіраваў музеем у Дасовіцкай школе, а калі яе закрылі, частка экспанатаў трапіла сюды.

— Вось гэта люстэрка са спаленай хаты з вёскі Рэпішча, — паказвае дырэктар школы экспанат у драўлянай аправе. — Гэта адзіная рэч, якая захавалася падчас пажару. Люстэрка перадалі Уладзіміру Ласькову. Бытуе меркаванне, што люстэркі забіраць нельга, каб не перанесці энергетыку другога жытла, але гэта для нас шчаслівае.

А вось вясельная ікона, — Ірына Міхайлаўна звяртае ўвагу на рарытэт. — Усе ёй цікавяцца. На ікону Казанскай Божай Маці накладзены самаробны вясельны вяночак. Абраз таксама з Рэпішча.

На стале ляжыць вялікі фаліянт — кніга славы з імёнамі ветэранаў, якія працавалі ў гаспадарцы і школе. А вунь і жорны. На іх нават сёння можна намалоць мяшочак мукі.

Пад столлю вісіць драўляная люлька. Тутэйшыя дзеці ведаюць, што і калыску, і крук, на які яна падвешана, павінен быў рабіць бацька. Ён жа — гаспадар сям'і!

За перагародкай — экспанаты, звязаныя з Афганістанам і ваенным часам. Экскурсіі, дарэчы, праводзяць навучэнцы. Уражвае прафесійны падыход у афармленні вітрын. Вітражныя тумбы і пакрыццё для падлогі школе дапамог купіць філіял «Сервалюкс Агра» СЗАТ «Сервалюкс», якім кіруе Васіль Мазурык. А ўжо выставачныя тумбы школа набыла з дапамогай бацькоў.

Музей папаўняецца і сучаснымі прадметамі, так званай школьнай дзейнасці. Гэта распрацоўкі грамадзянска-патрыятычнага праекта, якія атрымаў высокую адзнаку

на абласным і рэспубліканскім узроўнях. Тутэйшыя школьнікі распрацавалі фірменны нататнік і нават дызайн абгорткі для шакаладу.

Школа з творчым характарам

— Мы пяць гадоў запар з'яўляемся пераможцамі сярод вучэбна-педагагічных комплексаў Магілёўскага раёна, — ганарыцца сваёй установай, калектывам і вучнямі дырэктар школы. — Нашы дзеці займаюць месцы і на рэспубліканскіх спаборніцтвах творчага характару. Мы два гады запар — пераможцы конкурсу сярод аздараўленчых лагераў адпачынку і ў вобласці, і на рэспубліканскім узроўні. Сёлета ў міжнародным конкурсе «Мы разам» наша навучэнка Ульяна Пускова заняла трэцяе месца са сваім фільмам «Мы розныя, мы разам». Нашы дзеці дэманструюць добрыя вынікі ў спартыўных спаборніцтвах. Мы лідары па настольным тэнісе, лыжных гонках, валейболе. Шмат нашых конкурсных работ займаюць першыя месцы на абласным і рэспубліканскім узроўнях. Праект па грамадзянска-патрыятычным выхаванні сёлета лідзіраваў на абласным узроўні, а на рэспубліканскім этапе атрымаў заахвочвальную грамату.

Суразмоўца дастае фаліянт з надпісам «Скарбонка грамадзянска-патрыятычнага выхавання». І гэта толькі апісанне! Колькі тут усяго — інтэрактыўныя гульні, квэсты, ток-шоу, пазначаныя QR-кодамі, каб ацаніць усё ў разгорнутым выглядзе.

У школе шмат увагі ўдзяляецца менавіта грамадзянска-патрыятычнаму выхаванню. Шырока святкуюцца Масленіца, народныя і дзяржаўныя святы. На Дзень абаронцаў Айчыны, напрыклад, ладзіцца конкурс строю і песні.

— Сёлета да нас завіталі прадстаўнікі ваеннай часці з Гальшчы, — расказвае Ірына Міхайлаўна. — Яны сказалі, што некаторыя іх навабранцы нават пасля першага года службы не ўмеюць рабіць тое, што нашы дзеці, і нават падарылі нам шмат вайсковай формы.

Нэлі ЗІГУЛЯ,
фота аўтара.
Магілёўскі раён.

❍ У тэму

Начальнік галоўнага ўпраўлення адукацыі Магілёўскага аблвыканкама Андрэй ЗАБЛОЦКІ:

— Сёлета ў вобласці з'явіцца яшчэ адна сучасная школа — у Бабруйску на 1020 чалавек. Ва ўсіх астатніх праведзены планавыя рамонты. Глабальныя рамонты праходзілі ў рамках фінансавання Банкам рэканструкцыі і развіцця. У Магілёўскай вобласці гэта школа ў аграгарадку Аўсянка. І басейн там адрамантавалі. Школа стала як цукерка. Наогул, на рамонт школ было накіравана 8,5 мільёна рублёў. Да 20 жніўня ўсе сертыфікаты гатоўнасці ўстаноў сярэдняй агульнай адукацыі павінны быць падпісаны. Першага верасня 341 установа агульнай сярэдняй адукацыі прыме 114 тысяч вучняў, у тым ліку 12 тысяч першакласнікаў.

НА КРАЙНІМ ПОЎДНІ

Як беларусы збіраюцца забяспечыць там сваю пастаянную прысутнасць?

«Работа палярнікаў у Антарктыдзе — рамесная, карпатлівая, фізічна цяжкая, і слабы там проста не выжыве», — кажа нязменны кіраўнік усіх беларускіх антарктычных экспедыцый Аляксей ГАЙДАШОЎ. Восенню гэтага года на лядовы кантынент адправіцца ўжо 14-я экспедыцыя беларускіх палярнікаў. З 1955-га да 1992 года, у часы Савецкага Саюза, больш як 100 беларусаў удзельнічала ў савецкіх антарктычных экспедыцыях, у тым ліку і Аляксей Гайдашоў. Айчынныя метэаролагі, біёлагі, геафізікі, лётчыкі, будаўнікі ўпісалі нямала яркіх старонак у гісторыю даследаванняў Паўднёвага полюса. Потым быў вялікі перапынак. А ў жніўні 2006 года па ініцыятыве НАН і пры падтрымцы Прэзідэнта краіны была зацверджана першая Дзяржаўная праграма «Маніторынг палярных раёнаў Зямлі і забеспячэнне дзейнасці беларускіх антарктычных і арктычных экспедыцый на 2006—2010 гады і на перыяд да 2015 года».

Фота Аліны МАЗАВЕЦ.

Мерапрыемствы, прымеркаваныя да 15-годдзя ўдзелу Беларусі ў вывучэнні Антарктыкі, прайшлі ў Нацыянальнай акадэміі навук. Да ўрачыстасцяў далучыліся ўдзельнікі антарктычных экспедыцый розных гадоў, дэлегацыя «Расгідрамета» і Расійскай антарктычнай экспедыцыі Інстытута Арктыкі і Антарктыкі, супрацоўнікі арганізацый НАН, прадстаўнікі міністэрстваў і ведамстваў краіны, датычныя да антарктычнай тэматыкі, члены Міжведамаснай камісіі Рэспублікі Беларусь па пытаннях Антарктыкі і маладыя навукоўцы.

У СПАРТАНСКІХ УМОВАХ

«15 гадоў — гэта многа ці мала? — разважае Аляксей Гайдашоў. — Азіраючыся назад, мне здаецца, што ўсё было быццам бы ўчора. Калі ўпершыню прагучала прапанова зноў накіравацца ў Антарктыду, я не раздумваў, хоць вопыт удзелу ў антарктычных экспедыцыях зусім не азначае вопыт распрацоўкі дзяржаўных праграм. Тым не менш, мэтавая праграма была напісана і зацверджана...»

Менавіта з 2006 года і вядзецца адлік навейшай гісторыі палярных даследаванняў. У лістападзе гэтага года з Санкт-Пецярбурга ў складзе сезоннага атрада 52-й Расійскай антарктычнай экспедыцыі на станцыю «Маладзёжная» адправіліся два беларускія спецыялісты — Аляксей Гайдашоў (на той момант намеснік начальніка Рэспубліканскага гідраметэацэнтра) і Леанід Турышаў (намеснік дырэктара Нацыянальнага навукова-даследчага цэнтра маніторынгу азонасферы БДУ). І ў тым жа 2006 годзе Беларусь далучылася да Дагавора аб Антарктыцы.

— Першыя сем-восем гадоў нам было вельмі цяжка, мы працавалі фактычна ў палявых умовах, — канстатуе Аляксей Гайдашоў. — І ўвесь наш энтузіязм быў накіраваны на тое, каб забяспечыць пастаянную прысутнасць беларусаў у Антарктыдзе. Мы не маглі сабе дазволіць узняць сцяг, перарэзаць стужку, сказаць прамову, што мы былі ў Антарктыцы, а праз месяц пра ўсё забыцца. Гэта быў грандыёзны нацыянальны праект...

Расійскі бок даў у бязвыплатнае карыстанне некалькі законсерваваных збудаванняў, якія захаваліся з часоў савецкіх антарктычных экспедыцый. Жыць і працаваць даводзілася ў даволі суровых умовах, на старой інфраструктуры. Умовы там былі спартанскія. Добра прыгрэць памяшканне не было магчымасці. Гатавалі на невялічкай газавай плітцы на дзве фаеркі...

А ў 2013 годзе ўрад, Нацыянальная акадэмія навук і Мінпрыроды па ўзгадненні з Мінфінам зацвердзілі план будаўніцтва Беларускай антарктычнай станцыі. Два гады распрацоўвалася дакументацыя, вяліся падрыхтоўчыя работы. І ў 2015—2016 гадах пачалося ўзвядзенне першай яе чаргі.

Фота Рэспубліканскага цэнтра палярных даследаванняў.

Лічба «13» аказалася для ўдзельнікаў апошняй Беларускай антарктычнай экспедыцыі вельмі ўдалай: фарміраванне першай чаргі інфраструктуры Беларускай антарктычнай станцыі завершана.

Інжынер-механік Аляксей ЗАХВАТАЎ, неаднаразовы ўдзельнік і прызёр этапаў спаборніцтваў для пазадарожных аўтамабіляў, майстар на ўсе рукі (і слесар, і зваршчык, і кіроўца), стаў удзельнікам адразу чатырох беларускіх антарктычных экспедыцый. Першая яго экспедыцыя на Паўднёвы полюс Зямлі прыпала якраз на сезон 2015—2016 гадоў. «Тады мы мыліся ў тазіку з дапамогай чайніка, на наступны год у нас ужо з'явіўся санітарна-гігіенічны блок. А цяпер на нашай станцыі ёсць і паўнацэнная душавая, і пральная машына, і тэлебачанне, і інтэрнэт. Станцыя расце і развіваецца», — канстатуе Аляксей.

Наконт кліматычных умоў у Антарктыдзе ён жартаўліва кажа: «Звычайнае надвор'е там — гэта «лёгкі» ветрык», які гайдае цяжкую тэхніку і спрабуе зрушыць з месца станцыю, хоць наша сезонная экспедыцыя і праходзіць падчас палярнага лета. А калі сур'ёзна, то надвор'е ў Антарктыдзе вельмі імкліва змяняецца. І калі з раніцы адносна цёпла і штыль, то праз гадзіну-дзве можа быць шторм, вецер 30-40 метраў у секунду, мяцеліца і амаль нулявая бачнасць. Увогуле, Антарктыда пастаянна адкрывае сябе з розных бакоў. У маю першую экспедыцыю мяне ўразілі вельмі моцны кантраст белага, сіняга і блакітнага колераў, цішыня, што літаральна звініць у галаве, і туманы, якія падчас адлігі шчыльна ахутваюць усе збудаванні. Наша станцыя — прыбярэжная, і мы можам бачыць, як нараджаецца айсберг — гэта дзіўная з'ява. Хоць там усё дзіўна і ўнікальна. Ці хачу я зноў трапіць у Антарктыку? Так, мяне клічуць, але сям'я з цяжкасцю мяне адпускае. Майму сыну ўсяго 9 гадоў. Таму я пакуль узяў невялікую паўзу, але кропку не стаўлю...»

АДЧУЙЦЕ РОЗНІЦУ

13-я экспедыцыя, якая вярнулася дамоў у маі, завяршыла фарміраванне першай чаргі інфраструктуры Беларускай антарктычнай станцыі. Праверка ўсіх тэхналагічных сістэм прайшла паспяхова, прычым неаднаразова. Станцыя на дадзены момант падрыхтаваная да правядзення ў перспектыве зімовачных мерапрыемстваў. Яе інфраструктура ўключае модуль кіравання сувязі і навігацыі са службова-жылой секцыяй (там размешчаны метэаралагічнае бюро, навігацыйнае абсталяванне, апаратура для сувязі як па Антарктыдзе, так і з Вялікай зямлёй, авіяцыяй і марскімі суднамі). Другі аб'ект — васьмісекцыйны лабараторна-жылы модуль. У ім размяшчаюцца навуковыя лабараторыі, жылыя памяшканні, тэхналагічны модуль кантролю за электраэнергіяй, санітарна-гігіенічная секцыя з душавымі, пральнымі машынамі, секцыя-саўна з пакоем адпачынку, амбулаторыя-медпункт з сучасным кантрольна-дыягнастычным, фізіятэрапеўтычным абсталяваннем. І яшчэ адна секцыя — аперацыйна-хірургічны блок, уладкаваны па самых сучасных патрабаваннях медыцынскага абслугоўвання. Абсталяванне дазваляе ў выпадку неабходнасці праводзіць нават складаныя хірургічныя ўмяшанні.

«Ветэраны»-палярнікі. Удзельнікі савецкіх антарктычных экспедыцый.

У сезон 2020—2021 гадоў у рэжыме тэставай эксплуатацыі была паспяхова апрабавана новая сістэма спадарожнікавай сувязі сістэмы VISAT, якая дазваляе ажыццяўляць кругласутачны аператыўны абмен навуковай і службовай інфармацыяй, выкарыстоўваць інтэрнэт-каналы для аператыўнай тэлемедыцыны і правядзення анлайн-кансультацый па ўсіх напрамках дзейнасці Беларускай антарктычнай станцыі, перадаваць вялікія аб'ёмы фота- і відэаінфармацыі. Акрамя таго, ва ўсіх членаў каманды было некалькі гадзін у канцы рабочага дня для стасункаў у месенджарах.

Аляксей Гайдашоў расказаў, што падчас 12-й экспедыцыі ў сезон 2019—2020 гадоў беларускую станцыю наведала міжнародная інспекцыя Дагавора аб Антарктыцы, якая вывучала пытанні бяспекі, экалогіі, энергазабеспячэння, водазабеспячэння, бяспекі транспартных сродкаў, сувязных камунікацый, арганізацыю навуковых даследаванняў. Праводзілася комплексная, непрадузятая і аб'ектыўная праверка. Па выніках не было ніводнага негатыўнага водгуку. Інспектары падкрэслілі высокую ступень экалагічнай бяспекі станцыі, яе тэхналагічнасць, шырокае выкарыстанне альтэрнатыўных крыніц энергіі, аснашчэнне энергаэфектыўным абсталяваннем. Вельмі высокія водгукі атрымаў і навуковы складнік: прыборная база, комплексы, тыя віды навуковых праграм і назіранняў, якія рэалізоўваюцца Беларускай антарктычнай экспедыцыяй. Па заключэнні інспектараў, на станцыі працуе вельмі кваліфікаваны персанал, пануе ўзорная дысцыпліна.

Дарэчы, упершыню ў складзе апошняй 13-й экспедыцыі ўдзельнічаў спецыяліст па арганізацыі харчавання. «Як кажуць у рэкламе, адчуйце розніцу ў параўнанні з тым, калі мы дзяжурылі на кухні па чарзе, — усміхаецца Аляксей Гайдашоў. — Па-першае, у нас цяпер было больш часу для выканання запланаваных работ плюс рэгулярнае, разнастайнае і здаровае харчаванне. А час ад часу нас чакалі нават кулінарныя сюрпрызы. Да таго ж упершыню некаторыя ўдзельнікі экспедыцыі прыбавілі ў вазе».

АМБІЦЫЙНЫЯ ПЛАНЫ

Як падкрэсліў у сваім выступленні перад навуковай грамадскасцю **старшыня Прэзідыума НАН Беларусі акадэмік Уладзімір ГУСАКОЎ,** Беларусь сёння валодае фінансавымі, навукова-тэхнічнымі магчымасцямі і кадравым патэнцыялам для далейшага развіцця антарктычных і арктычных даследаванняў.

— За апошнія гады павялічыўся круг задач, што вырашаюцца ў рамках дзяржаўных праграм, узрасла колькасць удзельнікаў экспедыцый, пашырылася іх лагістыка. Варта адзначыць неацэнную дапамогу Расійскай Федэрацыі на ўсіх этапах станаўлення беларускай антарктычнай праграмы: ад планавання і правядзення навуковых даследаванняў да лагістыкі і рэалізацыі міжнародных працэдур. Падпісанне пагаднення аб супрацоўніцтве паміж урадамі Расійскай Федэрацыі і Рэспублікі Беларусь у 2013 годзе і стварэнне рабочай групы па рэалізацыі пагаднення зрабіла нашу навуковую кааперацыю вельмі эфектыўнай.

Беларускімі навукоўцамі ўжо шмат зроблена, але, безумоўна, трэба будзе зрабіць яшчэ больш. У першую чаргу — палепшыць аснашчанасць стацыянарнай антарктычнай станцыі і сезонных экспедыцый навуковымі прыборамі і абсталяваннем. Нам належыць стварыць больш шырокі кадравы рэзерв навукоўцаў і спецыялістаў палярнага профілю, паколькі пераход да круглагадовых экспедыцый запатрабуе фарміравання шматлікай каманды даследчыкаў і спецыялістаў, дзе спалучацца вопыт і маладосці дасць магчымасць вырашыць пастаўленыя перад экспедыцыяй задачы, — упэўнены Уладзімір Гусакоў.

> Актыўная навуковая і экспедыцыйная дзейнасць у Антарктыцы далі падставу падаць заяўку аб прадастаўленні Беларусі статусу кансультатыўнага боку Дагавора аб Антарктыцы. Дадзенае пытанне плануецца разгледзець на пасяджэнні 54-й сесіі кансультацыйнай нарады Дагавора па Антарктыцы ў 2022 годзе ў Берліне.

Створаная інфраструктура каля гары Вячэрняя дазваляе планаваць у найбліжэйшыя гады пашырэнне навуковай дзейнасці і пераход Беларускай антарктычнай станцыі ў рэжым круглагадовай работы, у тым ліку з прыцягненнем замежных навукоўцаў. «Гэта значна больш эфектыўна з навуковага пункту гледжання і эканамічна больш выгадна, чым два разы на год адпраўляць экспедыцыю. Да таго ж круглагадовыя назіранні больш каштоўныя, бо дазваляюць ахапіць усе перыяды развіцця прыродных кампанентаў, усе змены, што адбываюцца, — падкрэслівае Аляксей Гайдашоў. — У нас ёсць кадры, жаданне, воля і стратэгічнае мысленне. І мы глядзім не пад ногі, а на перспектыву».

Начальнік Расійскай антарктычнай экспедыцыі Інстытута Арктыкі і Антарктыкі Аляксандр КЛЕПІКАЎ заўважыў, што вучоныя Саюзнай дзяржавы многія гады паспяхова супрацоўнічаюць у сферы палярных даследаванняў. «Вось ужо 15 гадоў беларусы рэалізоўваюць сваю антарктычную праграму ў цесным супрацоўніцтве з Расійскай антарктычнай экспедыцыяй», — сказаў ён, даўшы высокую ацэнку дзейнасці беларускіх вучоных за мінулыя гады.

— Усё, чаго мы дасягнулі ў Антарктыдзе, было зроблена не толькі непасрэднымі ўдзельнікамі экспедыцый, — падкрэслівае Аляксей Гайдашоў. — На агульны поспех працуе вялікая каманда Нацыянальнай акадэміі навук, пачынаючы ад адміністрацыі, бухгалтараў, юрыстаў-міжнароднікаў да транспартных падраздзяленняў, плюс каля дзясятка ведамстваў, уключаных у дзяржаўную праграму.

Дарэчы, для таго каб канчаткова замацавацца на ледзяным кантыненце, толькі мець сваю палярную станцыю там ужо недастаткова. З боку міжнародных арганізацый узрастаюць патрабаванні да навуковых вынікаў, атрыманых падчас экспедыцый. Прычым патрабуюцца публікацыі ў сур'ёзных міжнародных выданнях.

Надзея НІКАЛАЕВА.

Информация о проведении аукциона 20 сентября 2021 г. по продаже гражданам Республики Беларусь в частную собственность земельных участков для строительства и обслуживания одноквартирных жилых домов в аг. Барсуки, дер. Яловица Жодинского сельсовета Смолевичского района Минской области.

Организатор аукциона: Жодинский сельский исполнительный комитет, 222161, г. Жодино, пер. Молодежный, д. 3

№ лота	Адрес земельного участка	Кадастровый номер	Площадь (га)	Целевое назначение	Начальная цена земельного участка (бел. руб.)
1	**аг. Барсуки**	624881701101000473	0,0968 га	для строительства и обслуживания одноквартирного жилого дома (1 09 02 земельный участок для размещения объектов усадебной застройки)	16 000,00
2	**дер. Яловица**	624881705601000178	0,0911га	для строительства и обслуживания одноквартирного жилого дома (1 09 02 земельный участок для размещения объектов усадебной застройки)	9 000,00

Аукцион состоится 20 сентября 2021 г. в 11.00 в Жодинском сельском и исполнительном комитете по адресу: г. Жодино, пер. Молодежный, д. 3, кабинет № 1.

Извещение о проведении аукциона размещены на сайтах: Государственного комитета по имуществу: **https://au.nca.by,** Смолевичского райисполкома: **http://www.smolevichi.gov.by.**

УНП 600023532

ЗАО «БелБанкротАукцион», организатор торгов по продаже имущества ОАО «Дятловоремстрой» (УНП 500056186), объявляет о проведении 21.09.2021 г. в 09.00 публичных торгов в электронной форме на электронной торговой площадке bankrottorg.by

Перечень предметов торгов публично размещен по ссылке:
https://bankrottorg.by/wp-content/uploads/2021/08/spisok-imushhestva-oao-dyatlovoremstroj-na-torgi-21.09.21.pdf

Местонахождение имущества: г. Дятлово, ул. Советская, д. 73.

Ознакомиться с предметом торгов можно в рабочее время, предварительно связавшись с контактным лицом по тел. +375296083100.

Продавец: ОАО «Дятловоремстрой», тел. +375293923903.

Организатор торгов: ЗАО «БелБанкротАукцион», 220015, г. Минск, ул. Гурского, д. 22б, комн. 501; +375296083100; contact@bankrottorg.by.

Для участия в торгах необходимо уплатить задаток в размере **5 %** от начальной стоимости лота не позднее **20.09.2021 г.** на р/с BY16 UNBS 3012 0116 4010 0000 8933, в ЗАО «БСБ Банк», БИК UNBSBY2X, УНП 193417684, получатель – ЗАО «БелБанкротАукцион». Назначение платежа: задаток за участие в торгах по лоту № (номер лота).

Заявления на участие в торгах принимаются с **9.00 20.08.21** по **17.00 20.09.21** на bankrottorg.by. Перечень документов, прилагаемых к заявлению на участие в торгах:

- свидетельство о государственной регистрации юр. лица (ИП);
- устав юридического лица;
- решение высшего органа управления юридического лица об участии в торгах, о заключении договора купли-продажи предмета публичных торгов в электронной форме, по итогам их проведения.
- для физических лиц: 31, 32, 33 стр. паспорта.

Организатор торгов может отказаться от проведения торгов не позднее чем за пять дней до даты проведения торгов.

Оформление участия в торгах в соответствии с регламентом ЭТП.

Победителем торгов признается лицо, предложившее наивысшую цену за предмет торгов.

Оформление результатов торгов в соответствии с регламентом ЭТП в день проведения торгов.

В случае признания торгов несостоявшимися предмет торгов может быть продан единственному участнику, подавшему заявление на участие в торгах (претендент на покупку), при его согласии, по начальной цене, увеличенной на пять процентов.

Затраты на организацию и проведение публичных торгов в электронной форме составили: стоимость размещения объявления в газете «Звязда» согласно счет-фактуре; аукционный сбор по недвижимости – 3 % от цены реализации предмета торгов; по остальным лотам 7 % от цены реализации предмета торгов.

Срок подписания договора купли-продажи: в течение пяти рабочих дней со дня проведения аукциона.

Срок и порядок оплаты (условия оплаты): в течение пятнадцати календарных дней со дня проведения аукциона.

Центр Промышленной Оценки
• Организация аукционов
• Оценка всех видов имущества

ИНФОРМАЦИЯ О ПРОВЕДЕНИИ ОТКРЫТОГО АУКЦИОНА

Организатор аукциона	**ЗАО «Центр промышленной оценки», г. Минск, ул. Мележа 5/2, пом. 1703**
Продавец	**ГЛХУ «Стародорожский опытный лесхоз», 222932, Минская обл., г. Старые Дороги, пер. Кировский, 22, +375 1792 56083**

Предмет аукциона:
транспортные средства, бывшие в употреблении
Месторасположение:
Минская обл., г. Старые Дороги, пер. Кировский, 22

Лот №	Инв. номер	Наименование	Начальная цена, (с НДС 20 %), бел. руб.
1	155041534	**Автомобиль MAZ 6303 A8 с гидроманипулятором, рег. знак АР 5761-5, 2010 г. в.**	42 123,24
	155041817-1	**Прицеп MAZ 837810-022, рег. знак А 6511 В-5, 2014 г. в.**	

Задаток 10 % от начальной цены предмета аукциона в белорусских рублях перечисляется на счет BY60BLBB30120191021390001001 в Дирекции ОАО «Белинвестбанк» по г. Минску и Минской области (адрес банка: г. Минск, ул. Коллекторная, 11), БИК BLBBBY2X, получатель платежа – ЗАО «Центр промышленной оценки», УНП 191021390. **Срок внесения задатка по 16.09.2021**

Срок подписания договора купли-продажи: 10 (десять) рабочих дней после проведения аукциона

Торги проводятся в соответствии с Положением о порядке организации и проведения аукционов (конкурсов) по продаже отдельных объектов, находящихся в государственной собственности, утвержденном постановлением Совета Министров РБ от 12 июля 2013 г. № 609 (далее – Положение)

Извещение о проведении торгов опубликовано на сайте Государственного комитета по имуществу (http://gki.gov.by/ru) **20.08.2021**. Подробная информация о проведении аукциона размещена на сайте cpo.by

Дата и время проведения аукциона: 20.09.2021 в 12.00 по адресу: Минская обл., г. Старые Дороги, пер. Кировский, 22, ГЛХУ «Стародорожский опытный лесхоз».

Дата и время окончания приема документов: 16.09.2021 до 17.00 по адресу: г. Минск, ул. Мележа, д. 5/2, пом. 1703, ЗАО «Центр промышленной оценки»

Контактные телефоны: +375 (17) 280-36-37; +375 (44) 704-92-06.
E-mail: auction@cpo.by

ПРОЕКТНАЯ ДЕКЛАРАЦИЯ

по объекту: «Многоквартирный жилой дом с подземной автостоянкой и встроенными объектами обслуживания в границах ул. Пригородной, Гая»

Сведения о застройщике.

1. Государственное предприятие «УКС Центрального района г. Минска» решением Мингорисполкома № 2292 от 18.11.2004 зарегистрировано в Едином государственном регистре юридических лиц и индивидуальных предпринимателей за № 190580566. Юридический адрес: 220035, г. Минск, ул. Гвардейская, д. 7. Режим работы: понедельник – четверг с 8.30 до 17.30, пятница с 8.30 до 16.15. Обеденный перерыв с 13.00 до 13.45.

Выполняя функции заказчика, в течение последних трех лет Застройщиком построены и введены в эксплуатацию объекты:

- жилой дом № 8 по ул. Камайская, фактический срок строительства – 15 месяцев;
- жилой дом № 7Б по ул. Нововиленская, фактический срок строительства – 9 месяцев;
- жилой дом № 121 по пр. Победителей, фактический срок строительства – 18 месяцев;
- жилой дом № 15 по ул. Павлины Медёлки, фактический срок строительства – 9 месяцев;
- жилой дом № 5 по ул. Павлины Медёлки, фактический срок строительства – 10 месяцев;
- жилой дом № 20 по ул. Выготского, фактический срок строительства – 13 месяцев;
- жилой дом № 7 по ул. Павлины Медёлки, фактический срок строительства – 8 месяцев.
- усадебные жилые дома №№ 1, 7, 9, 11 по ул. Лапоровичская, №№ 20, 22 по ул. Пильницкая, – блокированные жилые дома №№ 2, 4, 7, 12, 14, 16 по ул. Пильницкая – фактический срок строительства – 36 месяцев,
- квартира № 1 в блокированном доме № 6 по ул. Пильницкая – фактический срок строительства – 39 месяцев,
- квартира № 2 в блокированном доме № 6 по ул. Пильницкая – фактический срок строительства – 48 месяцев,
- блокированные жилые дома №№ 1, 3, 5, 8, 10, 16 по ул. Пильницкая – фактический срок строительства – 48 месяцев.

2. Цель строительства объекта «Многоквартирный жилой дом с подземной автостоянкой и встроенными объектами обслуживания в границах ул. Пригородной, Гая» (далее – объект), общей площадью жилых помещений 8065,28 кв. м – увеличение уровня обеспеченности населения жильем.

Строительство осуществляется за счет средств физических лиц.

Начало строительства объекта – 15 апреля 2020.

Предполагаемый срок приемки в эксплуатацию объекта – январь 2022.

По проектно-сметной документации получено положительное заключение РУП «Главгосстройэкспертиза» от 21.08.2019 № 455-15/19, от 29.01.2020 № 838-15/19 (дополнение), от 10.08.2020 № 402-15/20.

Земельный участок передан Государственному предприятию «УКС Центрального района» решениями Мингорисполкома от 19.09.2019 № 2895, от 13.02.2020 № 407, от 28.12.2020 № 4110. Свидетельство (удостоверение) о государственной регистрации № 500/849-9823, № 500/1802-2006.

Извещение Инспекции департамента контроля и надзора за строительством по г. Минску от 14.04.2020 № 03/132 о регистрации объекта.

Генеральный подрядчик – ОАО «Стройтрест № 35» (договор строительства объекта № 301 от 03.04.2020).

В коммунальную собственность г. Минска безвозмездно передается 3,8 % с общей площади жилых помещений объекта, за исключением общей площади жилых помещений, строящихся за счет средств республиканского и (или) местных бюджетов, а также для граждан, состоящих на учете нуждающихся в улучшении жилищных условий (за исключением граждан, признанных нуждающимися в улучшении жилищных условий по дополнительным основаниям, предусмотренным организациями в коллективных договорах), но не менее общей площади жилых помещений коммунальной собственности, использованных для отселения граждан из подлежащих сносу жилых домов с площадки строительства объекта.

В соответствии с решением Мингорисполкома от 05.08.2021 № 2368 «Об организации строительства» строительство:

85 жилых помещений объекта осуществляется для многодетных семей, состоящих на учете нуждающихся в улучшении жилищных условий в администрациях районов г. Минска, по направлениям соответствующих администраций; при невостребованности многодетными семьями – иных категорий граждан, состоящих на учете нуждающихся в улучшении жилищных условий в этих администрациях;

56 жилых помещений объекта осуществляется для граждан, состоящих на учете нуждающихся в улучшении жилищных условий в администрациях районов г.Минска, организациях г. Минска, без направлений администраций районов г. Минска.

Проектируемый жилой дом расположен в квартале индивидуальной жилой застройки.

Участок в границах работ площадью 1,174 га расположен в Центральном районе г. Минска. С севера участок ограничен Земледельческим переулком с перспективой расширения ул. Пригородной по утвержденному детальному плану, с юга – жилой многоквартирной застройкой, с запада – жилой усадебной застройкой, с востока – разворотным кольцом ДП «Карастояновой».

Жилой дом запроектирован 10-этажным 3-секционным со встроенными помещениями административно-торгового назначения и одноуровневой подземной автостоянкой, с совмещенной плоской кровлей с внутренним водостоком. Здание запроектировано в монолитном железобетонном каркасе.

В качестве наружных ограждающих конструкций приняты блоки из ячеистого бетона, устанавливаемые поэтажно на перекрытия с лицевой отделкой системой «вентилируемый фасад» с металлическим кассетами, с утеплением бетонных конструкций минераловатными плитами.

В подземном уровне размещены: автостоянка для хранения автомобилей на 94 машиноместа, технические и служебные помещения.

На первом этаже жилого дома предусмотрены входы в секции жилого дома, расположены встроенные помещения административного и административно-торгового назначения с автономными входами со стороны проезда (всего 8 блоков) и помещения для технического обслуживания и эксплуатации здания, колясочная, помещение диспетчера, кладовые уборочного инвентаря.

На эксплуатируемой кровле подземной одноуровневой автостоянки организована внутренняя озелененная дворовая территория с набором детских игровых площадок и площадок для хозяйственно бытовых нужд.

Конструктивная схема здания предполагает возможность свободной планировки внутри отдельной квартиры.

Всего в жилом доме запроектировано 141 квартира:
- однокомнатных – 86 (в т.ч. 26 квартир-студий);
- двухкомнатных – 20;
- трехкомнатных – 35.

Все квартиры жилого дома имеют летние помещения.

В проектируемом здании предусмотрено 6 лифтов. Здание выполнено с учетом обеспечения доступа в квартиры маломобильных групп населения.

Конструкция окон и балконных дверей – из профиля ПВХ с заполнением двухкамерным стеклопакетом.

Остекление лоджий – из алюминиевого профиля с одинарным остеклением или в квартирах с единственной инсолируемой комнатой – экранное ограждение из многослойного безопасного стекла.

В состав общего имущества по объекту входят: лестничные клетки, лестницы, лифт, лифтовые и иные шахты, коридор, крыша, чердак и подвалы, другие места общего пользования, несущие ограждающие конструкции, механическое, электрическое, сантехническое и иное оборудование общедомового назначения, находящиеся за пределами или внутри жилых и (или) нежилых помещений, элементы инженерной инфраструктуры (в т. ч. внеплощадочные объекты инженерно-транспортного обеспечения дома), озеленения и благоустройства, а также иные объекты недвижимости, служащие целевому использованию здания.

3.1. Для привлечения дольщиков к строительству по договорам создания объектов долевого строительства для многодетных семей, состоящих на учете нуждающихся в улучшении жилищных условий в администрациях районов г. Минска, по направлениям соответствующих администраций, при невостребованности многодетными семьями – иных категорий граждан, состоящих на учете нуждающихся в улучшении жилищных условий в этих администрациях; предлагается 13 жилых помещений (без выполнения внутренних отделочных работ), в том числе:

3.1.1. без учета приобретения машиноместа 6 (шесть) однокомнатных квартир №№ 33, 75, 80, 95, 127, 139 общей площадью от 39,79 до 47,70 м².

3.1.2. с учетом приобретения машиноместа:
- 5 (пять) однокомнатных квартир общей площадью от 39,79 до 45,86 м²,
- 1 (одна) двухкомнатная квартира общей площадью 60,38 м²,
- 1 (одна) трехкомнатная квартира общей площадью 76,41 м².

3.2. Для привлечения дольщиков к строительству по договорам создания объектов долевого строительства для граждан, состоящих на учете нуждающихся в улучшении жилищных условий в администрациях районов г. Минска, организациях г. Минска, без направлений администраций районов г. Минска, предлагается 56 жилых помещений (без выполнения внутренних отделочных работ), в том числе:

3.2.1. без учета приобретения машиноместа 11 (одиннадцать) однокомнатных квартир №№ 18, 26, 28, 32, 43, 46, 55, 60, 70, 85, 113 общей площадью от 39,79 до 47,70 м².

3.2.2. с учетом приобретения машиноместа:
- 29 (двадцать девять) однокомнатных квартир общей площадью от 39,79 до 45,86 м²,
- 12 (двенадцать) двухкомнатных квартир общей площадью от 60,38 до 70,77 м²,
- 4 (четыре) трехкомнатные квартиры общей площадью от 76,41 до 79,47 м². **Предметом договора на помещения, указанные в пунктах 3.1.2. и 3.2.2. настоящей декларации, будет являться долевое строительство квартиры и машиноместа.**

3.3. Для привлечения дольщиков к строительству по договорам создания объектов долевого строительства для физических и юридических лиц предлагается 8 помещений административного и административно-торгового назначения общей площадью от 43,46 до 60,48 кв. метров стоимостью за 1 (один) м² в размере, эквивалентном 1 350 (одна тысяча триста пятьдесят) долларов США при единовременной уплате цены договора (100 %). При поэтапной уплате в установленный договором период по графику платежей – в размере, эквивалентном 1 400 (одна тысяча четыреста) долларов США.

4. Стоимость строительства 1 м² жилых помещений, указанных в пунктах 3.1, 3.2 настоящей декларации, составляет:
- для нормативной площади – 1 995,14 рублей (одна тысяча девятьсот девяносто пять рублей 14 копеек).
- для площади, превышающей нормативную – 2 700,0 рублей (две тысячи семьсот рублей 0 копеек).

Стоимость строительства 1 (одного) машиноместа составляет 54 610,04 рублей (пятьдесят четыре тысячи шестьсот десять рублей 04 копейки).

Стоимость квадратного метра квартир и административных помещений сформирована без учета затрат застройщика, не включенных в сводный сметный расчет стоимости строительства объекта долевого строительства, но относимых на стоимость строительства. Данные затраты будут предъявлены дольщику по окончанию строительства с заключением дополнительного соглашения.

5. Условия оплаты.

5.1. Для жилых помещений, указанных в пунктах 3.1, 3.2 настоящей декларации. Первоначальный взнос в размере 30 % стоимости объекта долевого строительства вносится в течение 25 (двадцати пяти) календарных дней со дня регистрации договора создания объекта долевого строительства в Мингорисполкоме, оставшаяся сумма оплачивается ежемесячно **в соответствии с графиком платежей, являющимся приложением к договору.**

5.2. Для административных помещений, указанных в пункте 3.3. настоящей декларации. Обязательство дольщика по уплате цены объекта долевого строительства (цены договора) исполняется в белорусских рублях в сумме, эквивалентной долларам США. Подлежащая оплате сумма определяется по официальному курсу белорусского рубля к доллару США, установленному Национальным банком на день платежа на специальный и расчетный счета застройщика: при оплате по графику – первоначальный взнос в размере, установленном графиком платежей, являющимся приложением к договору долевого строительства, в течение 15 (пятнадцати) календарных дней со дня регистрации договора в Мингорисполкоме, оставшаяся сумма оплачивается ежемесячно **в соответствии с графиком платежей, являющимся приложением к договору.** При единовременном платеже – 100 % стоимости объекта долевого строительства – в течение 15 (пятнадцати) календарных дней со дня регистрации договора создания объекта долевого строительства в Мингорисполкоме.

6. Для подачи заявления и заключения договора необходимо:

6.1. Для многодетных семей (и иных категорий граждан), состоящих на учете нуждающихся в улучшении жилищных условий с гражданином, состоящим на учете нуждающихся в улучшении жилищных условий (п. 3.1. и 3.2. настоящей декларации):
- личное присутствие лица, с которым будет заключаться договор, с предоставлением:
- паспорта (+ копии паспорта);
- направления администрации района г. Минска на долевое строительство (при подаче заявления в соответствии с пунктом 3.1 настоящей декларации),
- справки о состоянии на учете нуждающихся в улучшении жилищных условий,
- документа, подтверждающего статус многодетной семьи (при наличии).

6.2. Для граждан и юридических лиц, не состоящих на учете нуждающихся в улучшении жилищных условий, для заключения договора на административные помещения (п. 3.3. настоящей декларации):
- личное присутствие лица, с которым будет заключаться договор, или его представителя;
- паспорт (+копия паспорта) или доверенности, оформленной в установленном законодательством порядке;
- копия свидетельства о государственной регистрации, документ, подтверждающий полномочия на представление интересов, копия Устава (для юридического лица).

7. Документы для заключения договоров будут приниматься с **26 августа 2021 года по адресу: г. Минск, ул. Гвардейская, 7.**

Прием заявлений осуществляется до момента набора необходимого количества заявлений, соответствующего количеству продекларированных помещений.

Срок действия настоящей проектной декларации – до момента заключения договоров создания объекта долевого строительства на все количество продекларированных помещений.

Ознакомиться с информацией об объекте долевого строительства и ходе работ по строительству можно по адресу: **г. Минск, ул. Гвардейская, д. 7, каб. 111, тел.: (017) 251-07-26, +375 29 311 15 15.**

Проектные декларации, опубликованные в газете «Звязда» от 05.12.2020 № 238(29352) и от 30.01.2021 № 18 (29387), считать утратившими силу с даты опубликования настоящей декларации.

УНП 190580566

МЯСЦОВАЕ САМАКІРАВАННЕ

20 жніўня 2021 г. № 32 (617)

Штотыднёвы дадатак газеты ЗВЯЗДА

ГАЗЕТА ДЛЯ ВЫБАРШЧЫКАЎ І ДЭПУТАТАЎ МЯСЦОВЫХ САВЕТАЎ

НАШ ГОРАД

НА ЗНАКАВЫХ АБ'ЕКТАХ І МАЛЕНЬКІХ ЗАВУЛКАХ

Летам добраўпарадкаванне Брэста вядзецца асабліва актыўна

Фота з тэлеграм-канала Аляксандра РАГАЧУКА.

На адной з прэс-канферэнцый адразу пасля святкавання 1000-годдзя Брэста старшыня гарвыканкама Аляксандр РАГАЧУК прасіў праз сродкі масавай інфармацыі давесці да гараджан, што работа па добраўпарадкаванні, паляпшэнні, упрыгажэнні горада не спыніцца пасля юбілейных мерапрыемстваў, не звядзецца да ямачнага рамонту вуліц. Як бачым, мэр сваё слова трымае.

Вось і сёлета з пачаткам вясны пачалася актыўная работа па добраўпарадкаванні горада. Летам такіх будаўнічых аб'ектаў стала яшчэ больш. Толькі за апошнія два месяцы заасфальтаваныя некалькі важных гарадскіх дарог. Спецыялісты КУП «Брэсцкае ДЭП» па графіку завяршылі работу па вуліцы Кіжаватава. Цяпер дарога працягласцю крыху больш за 700 метраў у выдатным стане. На яе рамонт пайшло 880 тон асфальту.

Пасля названага аб'екта дарожнікі прыступілі да асфальтавання вуліцы Стафеева (участак ад Маскоўскай да гандлёвага цэнтра «Маяк»), а таксама Лакціёнава. Гэты ўчастак дарогі асаблівы, ён вядзе да прыёмнага аддзялення Цэнтральнай гарадской бальніцы. Адначасова вядзецца добраўпарадкаванне паркоўкі каля гарадской паліклінікі № 6, якая размешчана побач з бальніцай.

Тым часам спецыялісты ДЭУ-21 РУП «Брэстаўтадар» узяліся за работу па пракладцы асфальту на Варшаўскай шашы, асфальтуецца ўчастак ад кальца Заходняга абходу да вуліцы Махновіча. Дарэчы, на гэтым участку ўпершыню была выкарыстана тэхналогія ўкладкі «Слары-Сіл». Такое пакрыццё не трэба ўкатваць, а праз паўтары гадзіны на асфальт можна пускаць транспарт, у той час як шчэбневая паверхня фарміруецца прыкладна два тыдні, і гэты час пэўныя нязручнасці адчуваюць удзельнікі руху: ляцяць дробныя каменьчыкі, даводзіцца абмяжоўваць хуткасць руху. Работу на ўказаным участку будаўнікі правялі менш чым за два тыдні, адначасова гэта арганізацыя правяла рамонт вуліц 28-га Ліпеня і Кастрычніцкай рэвалюцыі.

Яшчэ ў пачатку ліпеня старшыня гарвыканкама ў сваім тэлеграм-канале папрасіў гараджан праявіць цярпенне, каб зразумець, як неабходная карэкціроўка руху тралейбусаў. Яны доўгі час вымушаны не даходзіць да канцавога прыпынку, якім з'яўляецца чыгуначны і аўтавакзалы, а разварочваюцца на вуліцы Свярдлова. Такое абмежаванне выклікана неабходнасцю рамонту і замены інжынерных камунікацый па вуліцы Камсамольскай, на працяглым участку ад вуліцы Арджанікідзэ да вуліцы Гогаля. Пракладзена ўжо каля кіламетра новай каналізацыі, адрамантаваны і ўстаноўлены новыя калодзежы гэтай сістэмы. Гэта азначае, што жыхары дамоў па ўказаных вуліцах у далейшым не будуць адчуваць цяжкасцяў і праблем з водаадвядзеннем. Дарожнікі паабяцалі здаць аб'ект крыху раней за намечаны тэрмін, якім было прызначана 29 жніўня.

стар. 17

У ЦЭНТРЫ ЎВАГІ

У аснове — моцныя рэгіёны

Нацыянальны каардынатар па дасягненні Мэт устойлівага развіцця, віцэ-спікер Савета Рэспублікі Анатоль ІСАЧАНКА ўзяў удзел у адкрыцці рэгіянальнай канферэнцыі «Лакалізацыя МУР на рэгіянальным узроўні».

Сама канферэнцыя праходзіла ў вёсцы Салтанаўка Магілёўскага раёна, але нацыянальны каардынатар далучыўся да яе дзякуючы сучасным інфармацыйна-камунікацыйным тэхналогіям.

— У аснове глабальнага стратэгічнага плана, вядомага ў свеце як Парадак дня ў галіне ўстойлівага развіцця, ляжыць асэнсаваны дэвіз — «нікога не пакінуць убаку», — нагадаў Анатоль Ісачанка, адкрываючы сустрэчу. — Кіруючыся гэтым прынцыпам, сёння пытанні ўцягнення ўсіх рэгіёнаў Беларусі ў планамернае развіццё, з улікам іх асаблівасцяў, з'яўляюцца важнымі для дзяржавы.

Ён адзначыў, што такі падыход па лакалізацыі МУР носіць стратэгічны характар і цалкам адпавядае аднаму з прыярытэтаў, выпрацаваных на VI Усебеларускім народным сходзе, — моцныя рэгіёны.

Трэба сказаць, што агульная карціна выканання нашай краінай Мэт устойлівага развіцця складаецца з розных сфер і напрамкаў. У дадзеным кантэксце дасягненні кожнай галіны ўносяць істотны уклад у агульную работу над рэалізацыяй МУР. Улічваючы гэта, сёння ў Рэспубліцы Беларусь нядрэнныя вынікі: па ацэнках міжнародных экспертаў, узровень прагрэсу ў дасягненні нашай краінай Мэт складае амаль 79 %. У Індэксе чалавечага развіцця мы займаем 53-е месца ў катэгорыі краін з вельмі высокім узроўнем чалавечага развіцця. А ў незалежным рэйтынгу Мэт устойлівага развіцця Беларусі належыць 24-е месца са 165 краін.

— Дзякуючы кіраўніку дзяржавы і рэалізуемай ім палітыцы Беларусь дастойна выглядае ў многіх сферах: харчаванні, адукацыі, экалогіі, энергетыцы, санітарыі, прамысловасці, — падкрэсліў нацыянальны каардынатар.

Аднак ён з жалем канстатаваў, што сёння пазітыўным памкненням Беларусі супрацьстаяць мэтанакіраваныя дзеянні шэрагу дзяржаў.

— Парадак дня—2030, які павінен быць па-за палітыкай, схільны да негатыўнага знешняга ўздзеяння, — падкрэсліў Анатоль Ісачанка.

Ён нагадаў, што ўмяшанне ва ўнутраныя справы суверэннай дзяржавы, палітычны і санкцыйны ціск супярэчаць шэрагу міжнародных абавязацельстваў і ідуць уразрэз з палажэннямі Статута ААН.

— Нягледзячы на гэтую часовую тэндэнцыю, на міжнароднай арэне мы скіраваныя на канструктыўны, праўдзівы дыялог і павагу адзін да аднаго, — акцэнтаваў увагу віцэ-спікер Савета Рэспублікі.

Паводле яго слоў, Беларусь працягвае сістэмнае выкананне Парадку дня — 2030 і ў гэтым пытанні кіруецца тым, што Мэты ўстойлівага развіцця «працуюць» на людзей і для людзей.

— Так, флагманам у прасоўванні ідэй устойлівага развіцця ў Беларусі з'яўляецца Магілёўскі рэгіён, дзе па ініцыятыве кіраўніцтва вобласці прынята і паспяхова рэалізоўваецца першая рэгіянальная стратэгія ўстойлівага развіцця да 2035 года, — паведаміў Анатоль Ісачанка.

У завяршэнне ён адзначыў, што такой актыўнай пазіцыі па дадзеным пытанні павінны прытрымлівацца ўсе рэгіёны нашай краіны.

Вольга АНУФРЫЕВА.

НАД ЧЫМ ПРАЦУЕМ

Галоўнае — кантэкст уз'яднання народа ў 1939-м

Старшыня Пастаяннай камісіі Савета Рэспублікі па адукацыі, навуцы, культуры і сацыяльным развіцці Віктар ЛІСКОВІЧ правёў нараду па тэме падрыхтоўкі выставы, прысвечанай Дню народнага адзінства.

У хуткім часе ў Беларусі будзе адзначацца важная падзея — першае свята такога кшталту — Дзень народнага адзінства. Сапраўды, 17 верасня — не проста дата ў календары, а падзея, якая мае вялікі глыбінны сэнс для нашай краіны. Таму вельмі важна правільна расставіць акцэнты ў святкаванні, пераканаы ў профільнай камісіі.

Дырэктар Нацыянальнага гістарычнага музея Аляксандр Храмой, прадстаўляючы канцэпцыю выставы, адзначыў, што галоўная яе мэта — паказаць гістарычны кантэкст уз'яднання беларускага народа ў 1939 годзе, раскрыць сутнасць тых падзей як акта гістарычнай справядлівасці.

Трэба сказаць, што падрыхтаваная выстава грунтуецца на навуковай канцэпцыі экспазіцыі Нацыянальнага гістарычнага музея Рэспублікі Беларусь, распрацаванай навуковымі супрацоўнікамі музея і Інстытута гісторыі НАН Беларусі, на сучасных акадэмічных даследаваннях гісторыі беларускай дзяржаўнасці. Паралельна з дзейнасцю выставы ў Нацыянальным гістарычным музеі плануецца арганізаваць экспазіцыі ва ўсіх абласных музеях Беларусі. Арганізатары запэўніваюць: будзе цікава і запрашаюць усіх ахвотных пазнаёміцца з экспазіцыяй падчас яе прэзентацыі.

Вольга АЛЯКСАНДРАВА, фота аўтара.
На здымках: элементы экспазіцыі падрыхтаванай выставы.

ПАДЗЯКА СЕНАТАРАМ ЗА РАБОТУ

ДЗЕНЬ ЗА ДНЁМ

Днямі ў Савет Рэспублікі прыйшоў ліст ад сталічнай жыхаркі, у якім тая выказвае ўдзячнасць Старшыні Савета Рэспублікі Наталлі КАЧАНАВАЙ і старшыні Пастаяннай камісіі Савета Рэспублікі па заканадаўстве і дзяржаўным будаўніцтве Сяргею СІЎЦУ за разгляд звароту, паведамілі ў прэс-службе верхняй палаты парламента.

«Сёння хачу выказаць вам вялікую падзяку за тое, што разгледзелі мой зварот, за адказ, за даручэнне разгледзець мой зварот старшынёй Пастаяннай камісіі, які падышоў адказна і прафесійна выклаў мне тлумачальны адказ, які спатрэбіўся ў далейшым, дзякуючы чаму прывёў да станоўчага выніку...», — гаворыцца ў лісце.

Віктар ЛІСКОВІЧ: «ЗРАБІЦЬ ЯКАСНА, КАБ ЧАЛАВЕК АДЧУВАЎ КЛОПАТ»

Да канчатковага вырашэння пытанне з капрамонтам дома ў Слоніме будзе знаходзіцца на кантролі

На мінулым тыдні ў дадзеным райцэнтры, што на Гродзеншчыне, працавала міжведамасная група, якая павінна была разабрацца ў сутнасці калектыўнага звароту жыхароў райцэнтра з вуліцы Крайняга.

Аднак пра ўсё па парадку. Міжведамасная група была створана па даручэнні Старшыні Савета Рэспублікі Наталлі Качанавай для вывучэння пытання па правядзенні капітальнага рамонту жылога дома № 27 па Крайняга. Узначаліў гэты калегіяльны орган старшыня Пастаяннай камісіі Савета Рэспублікі па адукацыі, навуцы, культуры і сацыяльным развіцці Віктар Лісковіч.

Нагодай стаў калектыўны зварот жыхароў 4-павярховага 48-кватэрнага жылога дома па пытаннях узмацнення яго ўцяплення. Цяпер у доме вядзецца капітальны рамонт мясцовым прадпрыемствам. Тэрмін выканання будаўніча-мантажных работ павінен завяршыцца 9 верасня бягучага года. Аднак пералік і якасць запланаваных работ па рамонце не задавальняюць жыхароў, паведамляе «Слонімскі веснік».

Міжведамасная група (а ў яе склад увайшлі прадстаўнікі Міністэрства жыллёва-камунальнай гаспадаркі, абласнога і раённага выканаўчых камітэтаў) правяла дэталёвы аналіз сітуацыі і сустрэлася з жыхарамі. Падводзячы вынікі работы, Віктар Лісковіч адзначыў, што узнятыя жыхарамі пытанні сапраўды маюць месца.

— На жаль, той аб'ём запланаваных работ, які прадугледжаны ў рамках капітальнага рамонту гэтага дома, не з'яўляецца поўным, — падкрэсліў сенатар. — Трэба перагледзець праект, выразна ліквідаваць усе неабходныя заўвагі, зрабіць усё для таго, каб не было прамярзання сцен і балконы былі ў бяспечным стане. На працягу 20 гадоў жыхары чакалі гэтага рамонту, і мы павінны здаць аб'ект такім чынам, каб ён адпавядаў усім нормам і сучасным умовам для пражывання, а людзі адчувалі сябе ў гэтым доме камфортна. Вядома ж, трэба паглядзець на добраўпарадкаванне прылеглай тэрыторыі. Нічога звышвытанчанага рабіць не трэба, трэба зрабіць якасна і стварыць такія ўмовы, каб чалавек адчуваў клопат.

Прафілактычныя і рамонтныя работы жылога дома павінны быць праведзены ў поўным аб'ёме, падкрэсліў ён.

Ужо у пачатку тыдня стала вядома, што выкананне работ плануецца да 30 лістапада бягучага года.

Як паведамілі карэспандэнту «МС» у профільнай камісіі, згаданае пытанне будзе знаходзіцца на кантролі ў Пастаяннай камісіі Савета Рэспублікі па адукацыі, навуцы, культуры і сацыяльным развіцці да яго канчатковага вырашэння.

❍ У тэму

Намеснік старшыні Пастаяннай камісіі Савета Рэспублікі па адукацыі, навуцы, культуры і сацыяльным развіцці Андрэй ІВАНЕЦ разглядзеў праблему мінчан з выездам на месца.

Найлепшы спосаб даведацца сутнасць справы — убачыць на ўласныя вочы праблемы, пра якія расказваюць заяўнікі. Так і вырашыў зрабіць Андрэй Іванавіч, калі да яго падчас правядзення адзінага дня прыёму сенатарамі, які той правялі ў Мінску 6 жніўня, прыйшлі мінчане і падзяліліся праблемай свайго двара.

У прыватнасці, падчас выезду на месца пражывання заяўнікаў былі разгледжаны пытанні добраўпарадкавання прыдамовай тэрыторыі (змена месцазнаходжання смеццевых кантэйнераў, ліквідацыя недахопаў капітальнага рамонту, агароджы ўнутры дваровай тэрыторыі ад праезду машын жыхароў суседніх дамоў, абрэзка аварыйных дрэў).

Вольга АЛЯКСАНДРАВА.

ПА СУТНАСЦІ СПРАВЫ

ДАСКАНАЛАЕ ВЫВУЧЭННЕ І ЎВАЖЛІВЫ РАЗГЛЯД

Такімі прынцыпамі кіруюцца сенатары пры разглядзе зваротаў заяўнікаў

Гэта калі казаць наогул аб усіх лістах і асабістых сустрэчах, падчас якіх членам Савета Рэспублікі даводзіцца ўнікаць, вывучаць і разбірацца ў сітуацыях, да разгляду якіх мела дачыненне ўжо не адна інстанцыя. Бо, як правіла, у Савет Рэспублікі звяртаюцца пасля паходаў па многіх кабінетах міністэрстваў-ведамстваў і абабіўшы парогі мясцовай улады. Сёння хочацца расказаць пра адну вельмі няпростую сітуацыю, разабрацца з якой не маглі на шмат якіх узроўнях.

Крыху перадгісторыі. Сёлетній вясной на імя Старшыні Савета Рэспублікі Наталлі Качанавай прыйшоў ліст ад жыхара пасёлка Карэлічы Ігара Выдрыцкага, у якім той прасіў разабрацца ў становішчы, у якім ён апынуўся.

«Просім узяць на кантроль наш зварот з нагоды смерці маёй жонкі і маці маіх сыноў Выдрыцкай І. В., якая памерла ў рэанімацыйным аддзяленні УАЗ «Карэліцкая ЦРБ» 17.07.2020, а таксама арганізаваць сустрэчу сваякам Выдрыцкай І. В. са Старшынёй Савета Рэспублікі Нацыянальнага сходу Рэспублікі Беларусь Качанавай Н. І.»

У лісце мужчына пісаў, што па заключэнні судмедэксперта ў яго жонкі былі выяўлены пашкоджанні на твары, а таксама яшчэ некалькі гематом на целе і верхніх канечнасцях. Ён звяртаў увагу на тое, што гэтыя пашкоджанні не былі апісаныя ні адным медработнікам у медыцынскай карце стацыянарнага хворага.

Карацей, восем лістоў з просьбай аб дапамозе, дзясяткі ведамстваў і інстанцый за плячыма. Акрамя таго, што мужчына з незразумелых прычын страціў

Падчас асабістага прыёму грамадзян Віктарам Лісковічам, на якім Ігар Выдрыцкі з сястрой расказалі аб акалічнасцях дадзенай гісторыі.

маладую яшчэ жонку, цэлы год ён быў адзіным падазраваным па справе. Максімум, чаго ўдалося дамагчыся Ігару, — гэта сабраць гару лістоў ад розных афіцыйных асоб. Без канкрэтных адказаў.

Тады і вырашыў звярнуцца да парламентарыяў. У Савеце Рэспублікі аператыўна падышлі да разгляду яго звароту: разабрацца ў сітуацыі даручылі старшыні Пастаяннай камісіі Савета Рэспублікі па адукацыі, навуцы, культуры і сацыяльным развіцці Віктару Лісковічу. Асабіста з ім Ігар Выдрыцкі сустрэўся ўжо 15 чэрвеня, на прыём да якога завітаў з роднай сястрой — медыкам па адукацыі. Менавіта тады, на прыёме, сенатар паабяцаў аказаць юрыдычную падтрымку заяўніку і праінфармаваць аб згаданым выпадку Генеральную пракуратуру.

— Калі ішло следства, мы правялі перапіску з многімі сілавымі структурамі, з Міністэрствам аховы здароўя. Як правіла, атрымлівалі толькі адпіскі, што спасылаліся на нейкія нарматыўныя дакументы, — расказаў заяўнік карэспандэнту СТБ. — Таму мы ўжо страцілі надзею. Заставалася толькі звярнуцца па дапамогу ў Савет Рэспублікі, што мы і зрабілі, накіраваўшы ліст на імя Качанавай Наталлі Іванаўны. І яна сумесна з Лісковічам Віктарам Андрэевічам прыняла рашэнне прыняць нас з сястрой на асабісты прыём. Віктар Андрэевіч таксама прафесійна, дасканала паглыбіўся ў нашу праблему — і як медык, і як адміністратар. На тым жа прыёме і ўжо на тэлебачанні, у прыватнасці, было выказана рашэнне дапамагчы нам юрыдычна і накіраваць нашы матэрыялы для разгляду ў Генеральную пракуратуру. І, як вынік, што датычыцца юрыдычнай дапамогі, якая была абяцана Віктарам Андрэевічам, — яна аказана, з мяне знятыя ўсе падазрэнні.

Далей у перыпетыях гэтай справы будзе больш цесна разбірацца Генеральная пракуратура, аднак ужо цяпер дамоклаў меч не навісае над мужчынам і ён можа з чыстым сумленнем глядзець у вочы суседзям і знаёмым.

— Таму яшчэ раз выказваю падзяку Наталлі Іванаўне Качанавай і Віктару Андрэевічу Лісковічу за іх уклад. Таму што яны неабыякава паставіліся да нашай праблемы, у адрозненне ад многіх тых інстанцый, куды мы звярталіся. Спадзяюся, што здаровы сэнс у гэтай справе пераможа, — падсумаваў Ігар Выдрыцкі.

Мужчына і яго сям'я спадзяюцца, што праваахоўныя органы не будуць адкладваць справу на доўгі час і возьмуць яе на кантроль, правядуць шэраг комплексных праверак і экспертыз.

Вольга АЛЯКСАНДРАВА, фота аўтара.

Сваё кіно

Час выбірае герояў

На тэлеканале «Беларусь 3» з 23 жніўня пачнецца паказ шматсерыйнага фільма «Час выбраў нас» рэжысёра Міхаіла Пташука.

Партызанская сага выйшла на «Беларусьфільме» ў 1979 годзе, яе сюжэт заснаваны на гістарычных фактах, а прататыпамі з'яўляюцца рэальныя людзі. Кінагісторыя пераносіць нас у часы Вялікай Айчыннай вайны, калі зімой 1942 года, ратуючыся ад імкліва наступаючых нямецкіх войскаў у хляве, выпадкова сыходзяцца трое незнаёмых людзей: камсамольскі актывіст Іван Варанецкі, лейтэнант Аляксей Небыловіч і камандзіраваны з Масквы Пётр Маўчанаў. Мужчыны досыць хутка пачынаюць разумець, што «выйсці да сваіх» ім ужо не ўдасца, бо фронт вельмі хутка і далёка сышоў на ўсход. Таму яны становяцца членамі партызанскага атрада Лагутнікава. Тут герояў вучаць вядзенню разведкі і дыверсійнай рабоце. А паміж людзьмі, якія здаваліся такімі рознымі па сваіх характарах і жыццёвых

біяграфіях, пачынае зараджацца баявое сяброўства...

Здымкі серыяла пачаліся ў 1976 годзе, але ўскладніліся трагічнымі падзеямі. Вясной 1978 года (ужо былі адзнятыя цалкам дзве першыя серыі і пачалі работу над трэцяй) у бытавым канфлікце загінуў Станіслаў Жданько, які быў выканаўцам ролі лейтэнанта Небыловіча. Тады давялося адмовіцца ад задуманай трыяды характараў і перапісваць нанава далейшы сюжэт фільма. А гледачам у трэцяй серыі паведамілі, што герой загінуў у чарговым баі.

Каб даведацца, якой жа атрымалася ўвасобленая на экране гісторыя пра адважных мужчын, не прапусціце першую серыю фільма ў панядзелак у 10.50 ці ў 15.20 на сацыякультурным тэлеканале.

Алена ДРАПКО.

ШАШКІ

(«Звязда»)

Выпуск № 146

У канцы ліпеня беларускі гросмайстар Андрэй Валюк перамог у міжнародным турніры па шашках-64 «Плунге-2021».

№ 92

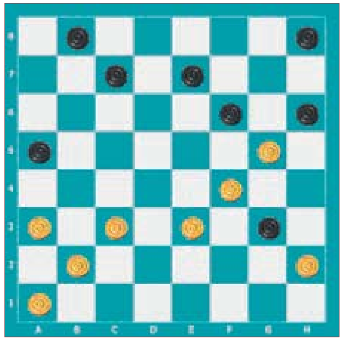

№ 92 В. Варушыла

Белыя простыя шашкі: a1, b2, h2, a3, c3, e3, f4, g5 (8)

Чорныя простыя шашкі: g3, a5, f6, h6, c7, e7, b8, h8 (8)

Як гаворыцца ў прыказцы, разам дзвюх сарок за хвост не ўтрымаеш. Чорныя апошнім ходам hg3 напалі на дзве шашкі, аднак белыя пакаралі іх камбінацыяй. Знайдзіце яе.

Майстра па кампазіцыі з Латвіі Генадзя Андрэева зацікавіла пазіцыя У. Ягорава з мінулага выпуску. У сваім лісце ён піша: «Надтачыў пазіцыю № 87 на адзін ход з дадаваннем варыянтаў, якія знайшоў. Напэўна, не ўсё».

№ 93

Белыя простыя шашкі: c1, e1, e3, f2, h4 (5)

Чорныя простыя шашкі: a5, d6, d8, g5, h6 (5)

Наступныя кампазіцыі складзены выдучым аддзела.

№ 94

Белыя простыя шашкі: d2, c3, e3, g3, f4, g5, a7 (7)

Чорныя простыя шашкі: h2, a3, c5, e5, b6, d6, g7, f8 (8)

№ 95

Белыя простыя шашкі: g1, b4, h4, c5, d6, f6, g7 (7)

Чорныя простыя шашкі: b2, d2, c3, e3, a5, h8 (6)

Яшчэ дзве пазіцыі складзены па правілах бразільскіх шашак.

№ 96

Белыя простыя шашкі: g1, g5, b6, d6, h6, c7 (6)

Чорныя простыя шашкі: b2, f2, e3, b4, f4, a5 (6)

№ 97

Белыя простыя шашкі: g1, f2, c3, g3, b4, g5, d6 (7)

Чорныя простыя шашкі: a5, b6, чорныя дамкі: e1, d2 (4)

Ва ўсіх пазіцыях белыя пачынаюць і выйграюць. Прозвішчы чытачоў, якія дашлюць правільныя адказы, будуць апублікаваныя.

З лістоў чытачоў: «Дзякуем аўтарам за творчасць, а вядучаму — за падбор матэрыялу. Чакаем новых твораў. Піша Фёдар Карпей з Мядзела».

Праверце свае рашэнні:

Выпуск № 145 ад 06.08.21.

№ 87 1. g3-h4 xN(6)/51 — 1.80 e7-f6 2. f4-e5! d6:d2

[2...f6:f2 3.e1:g3 +]

3. c1:e3 a5-b4 4. e1-d2 b4-a3 5. d2-c3 +

№ 88 1. a3-b4 xN(2)/51 — 0.08 d8:b6 2. a5:c7 xN(1)/51 — 0.04 c3:a5 won 3. c7-d8 e7-d6 4. d8:g5 a5-b4 5. g5-f6 e5:g7 6. h6:a3 +

№ 89 1. b4-c5 x11/51 — 0.01 c7:a5 2. c5-b6 x10/51 — 0.01 a5:c7 3. d2-c3 x9/51 — 0.01 f4:b4 4. h2:f8 x8/51 — 0.01 h6:f4 5. f8:a5 won c7-b6 6. a5:c7 d8:b6 7. a3-b4+.

№ 90 1. e1-f2 x6/51 — 0.01 g3:c3 2. e3-f4 x5/51 — 0.01 g5:e3 3. c7-b8 x4/51 — 0.01 a5:c7 4. b8:a5 x3/51 — 0.01 d4:b6 5. a5:f6 x2/51 — 0.01 a3-b2 6. f6:a1 +

№ 91 1. d6-e7 f8:d2 2. h6:f8 e3:c5 3. f8:e1 f6-g5 4. g1:e3 g3-h2 5. e1-g3 h2:d2 6. c1:e3 g5-h4 7. e3-f4 h4-g3 8. f4:h2 +

Першыя дакладныя адказы даслалі В. Дударэвіч (Брэсцкая вобл., Баранавіцкі р-н, в. Новая Мыш), А. Галаванаў, П. і В. Шульгі (усе — Мінск), Ф. Карпей, Л. Жыхар (абодва — Мядзел), У. Панько (Каменец), І. Ананіч (Гродна), В. Ваўчкоў (Маладзечна), С. Рашэцін (Ашмяны), В. Таўкачоў (в. Уздзевічы, Клімавіцкі р-н, Магілёўская вобл.).

Пішыце на адрас: газета «Звязда», г. Мінск, вул. Б. Хмяльніцкага, 10А, 220013,

e-mail: info@zviazda.by або vorush@yandex.ru.

Віталь ВАРУШЫЛА, майстар спорту.

ТЭЛЕТЫДЗЕНЬ

Друкуецца ў «Алесі»

УРОКІ ПРЫРОДАЗНАЎСТВА

Ці можа рэстаран быць адукацыйным? Не спяшайцеся з адказам. Давайце зазірнём на Сонечную вуліцу палескай вёскі Хваенск, што ў Гомельскай вобласці, дзе кожную суботу наведвальнікам вясковага адукацыйнага рэстарана (паводле вызначэння яго гаспадыні Насці Цяслюк) прапануецца самім рашчыніць хлеб, а потым спячы яго ў сапраўднай вясковай печы. А пакуль рыхтуецца цеста і спее хлеб, гаспадыня распавядае гасцям пра карысць выпечкі з арганічнай мукі, пра адрозненні рознага памолу і выкарыстанне рошчыны, пра старадаўнія рэцэпты святочных і будзённых страў палешукоў.

Будынак, дзе цяпер знаходзіцца Настусіна аграсядзіба, набылі за адну базавую велічыню, каб захаваць старую школу ў памяць пра бацькоў, якія адсюль родам. Хацелася стварыць такі від сельскага адпачынку, які нёс бы карысць і веды — аб прыродзе, наваколлі, светапоглядзе. Таму і назвалі аграсядзібу «Прыродазнаўства»...

Самае цікавае ў свежым нумары часопіса

ЦІ ЛЁГКА БЫЦЬ КАВАЛЕРАВАЙ?

Нядаўна заслужаная артыстка Беларусі Вера Кавалерава адзначыла 70-гадовы юбілей. Гэта актрыса са знікаючым амплуа травесці вось ужо паўстагоддзя служыць у Тэатры юнага гледача і лічыць свой акцёрскі лёс надзвычай шчаслівым.

Сёння Вера Кавалерава перакананая: яна працуе ў асаблівым тэатры, які сее ў душах дзяцей «разумнае, добрае, вечнае», выхоўвае сумленнасць, справядлівасць, спагадлівасць.

Бывае, што перад пачаткам прадстаўлення сучасныя хлопчыкі і дзяўчынкі часта сядзяць, утаропіўшыся ў смартфоны. Але падымаецца заслона — і тое, што адбываецца на сцэне, іх захоплівае, яны забываюць пра гаджэты, горача перажываюць за герояў, падбадзёрваюць іх, смяюцца або перажываюць. Такі эмацыянальны водгук публікі вельмі каштоўны, і дзеля яго актрыса Кавалерава гатовая аддаваць здароўе, сілы, энергію.

РАССТАВАННЕ — МАЛЕНЬКАЯ СМЕРЦЬ

Пра што павінны памятаць дарослыя, каб іх разводы і новыя шлюбы не наносілі цяжкіх траўмаў дзецям? Муж і жонка могуць расставацца, знаходзіць сабе іншых спадарожнікаў жыцця, ладзіць пасля разводу асабістае шчасце. Але пры гэтым яны застаюцца мамай і татам і заўсёды адказваюць за шчасце сваіх нашчадкаў.

Як выбудоўваць адносіны з былымі і новымі партнёрамі, каб ад гэтага не пакутавалі дзеці? Як паводзіць сябе, калі сын або дачка не прымае новага выбранніка? Чаму важна знаёміць зводных братоў і сясцёр? Разабрацца дапамагае сямейны псіхолаг, гештальт-тэрапеўт Ірына Папова.

КРАСОЎКІ З СУКЕНКАЙ?

Мода сёння робіць паварот на практычнасць, камфорт — асноўны яе акцэнт. І зручныя красоўкі цяпер становяцца галоўнымі атрыбутамі для модных жаночых убораў. Так што трэба, каб у вашай шафе замест туфляў з'явілася некалькі пар спартыўнага абутку папулярных колераў — белыя, чорныя, сінія, зялёныя, гламурна-ружовыя або далікатна-кававыя.

Красоўкі ў гэтым сезоне мода дазваляе спалучаць з усімі прадметамі адзення: паліто, курткамі, джынсавымі і класічнымі штанамі і — уявіце сабе! — сукенкамі. Мода сёння дапускае і нават вітае любыя эксперыменты з вобразам, няхай гэта спадніца плісэ або этнічны сарафан. Практычна, зручна, а галоўнае, стыльна!

НАРОДНЫЯ СТРАВЫ З ЛЯСНЫХ ГРЫБОЎ

Для беларусаў збор грыбоў заўсёды быў чымсьці асаблівым і крыху чароўным. Разнастайнасць колераў і формаў, пажыўнасць і атрутнасць, галюцынагенныя і лекавыя ўласцівасці — усё гэта цікавіла чалавека здаўна і прыцягвала да сябе ўвагу. Цікавінкі распавядае этнограф Ларыса Мятлеўская.

Беларуская кухня вельмі багатая на разнастайныя стравы з грыбоў. Наогул, існуе шмат спосабаў іх нарыхтоўкі. Прапануем унесці ў кулінарную скарбонку ўпадабаны старадаўні рэцэпт!

Порхаўкі ў цыбульнай поліўцы. Гэтыя незвычайныя грыб вельмі палюбіўся ў беларускай народнай кухні. Пасля летніх дажджоў сем'і порхавак сустракаюцца на ўзмежках палёў і ўскрайках лясоў, дзе дастаткова вільгаці і сонечнага святла. Спачатку з порхавак знімаюць абалонку, мыюць грыб, рэжуць на лустачкі і смажаць 15 хвілін у гарачым сметанковым масле. Затым абсмажаныя порхаўкі трэба адправіць у гарачую духоўку, каб яны даходзілі.

Тым часам на патэльню ў разагрэтае масла кладуць дробна пакрышаную цыбулю і смажаць да мяккасці, потым дадаюць смятану і зноў тушаць. Атрыманы соус выліваюць зверху на порхаўкі.

(Яшчэ больш рэцэптаў вы знойдзеце ў свежым нумары «Алесі».)

Беларусь 1

6.00, 7.20, 8.15 Добрай раніцы, Беларусь!
7.00, 8.00, 9.00, 12.00, 13.00, 15.00, 17.00, 19.00 Навіны.
7.05, 8.05 Навіны эканомікі.
7.10, 8.10 «Зона Х». Крымінальная хроніка (16+).
9.10 Галоўны эфір.
10.40, 12.10, 18.35, 19.20 **Меладрама «З кім павядзешся» (16+).**
13.05, 15.25 Меладрама «Квактуха» (16+).
15.10, 18.00 Навіны рэгіёна.
17.05 Беларуская часінка (прамы эфір).
18.15, 0.55 «Зона Х». Крымінальныя навіны (16+).
21.00 Панарама.
21.45 Зразумелая палітыка.
22.00 Серыял «След» (16+).
0.35 Арэна.
1.15 Дзень спорту.

Беларусь 2

6.00 «Уключайся!» (12+)
0.00, 19.35 Тэлебарометр.
0.05, 20.05 «Зразумець. Даравацъ» (16+).
10.20 Камень, нажніцы, папера (16+).
11.00 «На тыдзень» (16+).
11.50 «Да пабачэння» (16+).
12.40 Катастрофа «Дзень незалежнасці» (12+).
15.15 Анімацыйны фільм «Добры дыназаўр» (0+).
17.00 «Суперлато».
17.40 «Арол і рэшка. Перазагрузка-3» (16+).
18.30 «Сакрэтны мільянер» (16+).
21.10 Спортлато 6 з 49, КЕНА.
21.20 «Тата папаў» (16+).
23.15 Хачу ў тэлевізар!

Беларусь 3

7.00 «Дабраранак».
7.35 «Беларуская кухня». Стромга з яблыкамі.
8.05, 12.00, 20.20, 23.40 Навіны культуры.
8.25 «Нацыянальны хіт-парад».
9.15, 19.00 «Пакуль стаяць горы». Маст. фільм (12+) [СЦ].
10.35 «Архітэктура Беларусі» [СЦ].
10.50, 15.20 «Час выбраў нас». Серыял (12+) [СЦ].
12.20 «Беларуская кухня». Юшка і рыба на саломе.
12.50 «Наперад у мінулае».
13.15, 21.05 «Апошні дзень». Ілья Глазуноў (12+).
13.55, 21.40 «Пятроўка, 38». Маст. фільм (12+) [СЦ].
16.35 «Кадры жыцця». Народны артыст Беларусі Уладзімір Громаў.
17.25 Д. Пучыні. «Віліcы. Фатум». Опера Нацыянальнага акадэмічнага Вялікага тэатра оперы і балета Рэспублікі Беларусь.
18.35 «Я хачу гэта ўбачыць!» (6+)
20.40 «Калыханка» (0+).
23.15 «Запіскі на палях». Пімен Панчанка: сінія касачы для паэта-філосафа [СЦ].

Беларусь 5

7.00 Тэніс. WTA. Цынцынаці.
9.00, 10.55 Футбол. Беларусбанк — чэмпіянат Беларусі. 20-ы тур.
11.40, 14.50, 16.20, 19.50 Пляжны футбол. Чэмпіянат свету.
12.50, 23.10, 23.50 Футбол. Чэмпіянат Англіі. 2-і тур.
16.10, 17.40 Спорт-цэнтр.
17.50, 21.10 Валейбол. Чэмпіянат Еўропы. Жанчыны.
20.50 Правілы жыцця беларускіх спартсменаў. Д. Домрачава. Хранікальна-дакументальны фільм.

АНТ

6.00, 7.10, 8.10 «Наша раніца».
7.00, 8.00, 9.00, 11.00, 13.00, 16.00, 18.00 [СЦ], **20.30, 0.45** Нашы навіны.
9.10 Контуры.
10.10 «Жыць здарова!» (16+)
11.15 «Модны прыгавор» (6+).
12.20 «Бесталковыя нататкі» (12+).
13.15, 22.45 Серыял «І ўсё-такі я кахаю...» (16+)
15.10 «Давай пажэнімся!» (16+)
16.20 «Мужчынскае / Жаночае» (16+).
17.20, 18.20 «На самай справе» (16+).
18.50 «Няхай гавораць» (16+).
20.00 Час.
21.15 «Прапаганда» (16+).
21.35 Серыял «Серафіма цудоўная» (16+).

СТБ

6.00, 6.40, 7.45 «Раніца СТБ».
6.30 [СЦ], **7.30** [СЦ], **8.30** [СЦ], **10.30, 13.30, 16.30, 19.30, 22.30** Навіны «24 гадзіны»
8.40 «Тыдзень».
10.40, 0.10 «Загадкі чалавецтва з Алегам Шышкіным» (16+).
11.40 «Як уладкаваны свет» (16+).
12.40, 20.45 «Самыя шакавальныя гіпотэзы» (16+).
13.45, 23.20 «Таямніцы Чапман» (16+).
14.40, 16.50 «Шэф-2». Серыял (16+).
18.30 «Па сутнасці».
20.15, 23.15 «СТБ-спорт».
20.20 «Сталічныя падрабязнасці».
20.30 «Міншчына».
22.00 «Скардзіцца дазваляецца».
1.00 «Самая карысная праграма» (16+).
1.55 «Мінтранс» (16+).

МІР

5.00, 10.10 Серыял «Востраў непатрэбных людзей» [СЦ] (16+).
10.00, 13.00, 16.00, 19.00, 0.00 Навіны (бягучы радок).
13.15 «Справы судовыя. Грошы вярніце!» (16+)
14.10, 18.00 «Справы судовыя. Бітва за будучыню» (16+).
15.05, 16.20 «Справы судовыя. Новыя гісторыі» (16+).
17.00 «Міравое пагадненне» (16+).
19.25, 20.15 «Гульня ў кіно» (12+).
21.00, 22.00 «Назад у будучыню» (16+).
22.55 «Сусветныя гульні розуму» (12+).
23.25, 0.10 Маст. фільм «Пярсцёнак з Амстэрдама» (12+).
1.25 Маст. фільм «Падкідыш» [СЦ] (6+).
2.25 Свет пераможцаў (16+).
4.15 М/ф.

РТР—Беларусь

6.05 «Новая раніца».
11.00, 14.00, 17.00, 20.00 Весткі.
11.20 «Таямніцы Беларусі» (16+).
12.30 «Зроблена». Дакументальны праект.
12.50 «У людзях».
13.35 «Плюс-мінус». Надвор'е на тыдзень.
13.50, 16.50, 19.50, 23.00 Навіны — Беларусь.
14.40 Серыял «Дуэт на праве» (12+).
17.15 «60 хвілін».
18.35 «Андрэй Малахаў. Прамы эфір» (16+).
21.05, 23.10 Серыял «Вір» (12+).
0.10 Маст. фільм «Добры дзень» (16+).

НТБ—Беларусь

6.00 «Астрапрагноз».
6.10 Беларусы (6+).
6.50 Адзін дзень (12+).
7.30 «Урачэбныя таямніцы плюс» (12+).
8.00, 10.00, 13.00, 16.00, 19.00 Сёння.
8.25 Маршрут пабудаваны (12+).
8.55, 10.25 Прыгода «Не гульня» (12+).
11.30 Гісторыі выратавання (12+).
12.05, 13.50 Драма «Кадэт» (12+).
13.20 Надзвычайнае здарэнне.
14.55 «Чакай мяне» (12+).
15.45, 16.25, 19.50 Серыял «Мянтоўскія войны» (16+).
16.20, 19.40, 21.55, 23.05 Сёння. Галоўнае.
22.00 Серыял «Шэф» (16+).
23.20 Дэтэктыў «Пацалунак Сакрата» (16+).

8 канал

7.00, 14.40, 17.25, 21.10, 1.00 «Надвор'е» + «Эрана».
7.05 «Мультпарад». «Трансформеры прайм» (6+).
7.30 «Прыколы 13-й школы» (6+).
7.35 Серыял «Жыццё Харлі» (12+).
8.45 Серыял «Мандалорац» (12+).
9.25, 15.15 Серыял «Служба выратавання 911» (16+).
10.10 Серыял «Інданезія».
11.00 Драма «Вікторыя і Абдул» (12+).
12.50 Серыял «Пэры Мэйсан» (12+).
13.45 Серыял «У цемры» (16+).
14.45 «Мультпарад». «Фарсаж» (6+).
16.00 Серыял «Чорнае каханне» (16+).
17.30 Серыял «Тэорыя Вялікага выбуху» (16+).
18.30 Серыял «Востраў непатрэбных людзей».
20.00 Серыял «Бандыцкі Пецярбург» (16+).
20.55 «Вечарніца» «Пчолка Мая» (0+).
21.15 Драма «Рэбека» (16+).
23.15 Серыял «Крывавая пані» (16+).

ВТБ

6.05 «Дурні і дарогі» (16+).
7.00 "Раніца з гумарам». Дайджэст (16+).
9.00, 1.15 «Проста кухня» (16+).
10.00 «Каледж» (16+).
11.35 Серыял «Ералаш» (6+).
12.00 «Галерэя прыгажосці» (16+).
12.50 «КВЗ. Па-нашаму» (16+).
13.20 М/ф «Знесены прывідам» (12+).
15.50 Серыял «Па калена» (16+).
18.25 Серыял «Паўналетнія» (16+).
21.00 «Уральскія пельмені» (16+).
22.35 «Наш рамонт» (16+).
23.25 «Рогаў у справе» (16+).
0.20 «Кіно ў дэталях» (16+).
2.10 Серыял «Татавы дочкі» (12+).
3.20 «Даеш моладзь» (16+).
5.00 «6 кадраў» (16+).

Культура

6.30 «Царыца Нябесная. Феадораўская ікона Божай Маці». Дакументальны фільм.
7.05 «Залатая антылопа». «Кракадзіл Гена». «Чабурашка». «Шапакляк». «Чабурашка ідзе ў школу». М/ф/.
8.45 «Вясна». Мастацкі фільм
10.30 «Звычайны канцэрт з Эдуардам Эфіравым».
11.00 «Гусарская балада». Мастацкі фільм.
12.30 Лісты з правінцыі. Слюдзянка (Іркуцкая вобласць).
13.00 «Прыбярэжныя насельнікі». Дакументальны фільм
13.50 «Лібрэта». А. Адан «Жызэль». Анімацыйны фільм.
14.05 «Калекцыя». Дакументальны серыял.
14.35 Галівуд Краіны Саветаў. «Зорка Марыны Ладынінай».
14.50 «Паданне пра зямлю Сібірскую». Мастацкі фільм.
16.35 «Пешшу...» Абрамцава.
17.05 «Продкі нашых продкаў». Дакументальны серыял.
17.45 «Імперыя балета». Дакументальны фільм.
18.45 «Рамантыка раманса». Андрэю Пятрову прысвячаецца...
19.40 «Чалавек на ўсе часы». Мастацкі фільм.
21.35 Спецыяльны канцэрт Венскага філармашчнага аркестра да юбілею Рыкарда Муці. Тэатр Ла Скала.
23.25 «Жыццё іншых». Мастацкі фільм
1.35 «Прыбярэжныя насельнікі». Дакументальны фільм.
2.30 «Прыгоды Васі Куралесава». М/ф для дарослых.

Настальгія

6.00 «Да і пасля...» (16+)
6.55, 9.40, 11.40, 13.15, 14.45, 17.45, 18.55, 20.35, 0.55, 3.40, 5.00 Музычная настальгія. (12+).
7.25, 1.25 Маст. фільм «Сёння і заўтра» (16+).
8.30 Фільм-канцэрт «Перад далёкай дарогай» (12+).
9.00, 21.00, 3.00 «Мінулы час» (12+).
10.00 «Колба часу» (12+).
11.00 «Блеф-клуб» (16+).
12.00 Дак. фільм «Чаўнакі. Школа выжывання» (18+).
13.40 Маст. фільм «Станцыя цягніка — дзве хвіліны» (12+).
15.00 «Быў час» (16+).
16.00 «Пад знакам задыяка. Шалі» (12+).
18.00, 4.00 «Народжаныя ў СССР» (12+).
19.15 «Вакол смеху» (12+).
21.40 Маст. фільм «Сяргееў шукае Сяргеева» (18+).
22.45 «Музыка і мы» (12+).
0.00 «Яловая субмарына» (18+).
2.30 Фільм-канцэрт «Рытм, рытм, рытм» (12+).
5.10 Фільм-канцэрт «Зімовы вечар... у Лужніках!» (16+)

EuroSport 1

1.30 Маунцінбайк. Этап ЧЕ.
2.30, 5.30, 9.30, 13.55, 21.15 Веласпорт. «Вуэльта».
4.00, 8.00, 11.00, Тэніс. US Open. Мужчыны. Фінал.
7.00 Тэлечасопіс «Зала славы». Токіа-2020.
10.55, 21.55 Тэлечасопіс The Minute.
12.00 Аўтагонкі на вынослівасць. «24 гадзіны Ле-Мана».
12.40, 13.05, 23.30 Аўтаспорт. Суперкубак Porsche. Бельгія.
18.45 Веласпорт. «Брэтань Класік». Мужчыны.
20.15 Веласпорт. Тур Германіі.
22.00 Трыятлон. Collins Cup.
23.00 Ралі. ERC. Чэхія.

Кінакамедыя

0.35 «Ібіца» (16+).
2.10 «Кухня ў Парыжы» (16+).
4.10 «Кухня. Апошняя бітва» (12+).
6.20 «Добры доктар» (16+).
7.55 «Галівудскія копы» (12+).
10.05 «Тупы і яшчэ тупейшы» (16+).
12.05 «Сябравацъ па-руску!» (18+)
13.55 «Паляўнічыя на прывідаў» (6+).
15.55 «Прыгажунчык са стажам» (16+).
17.40 «50 першых пацалункаў» (16+).
19.30 «Прыкінься маёй жонкай» (12+).
21.35 «Старая добрая оргія» (16+).
23.25 «Шанхайскія рыцары» (12+).

ТБ3

6.00 Калекцыя «Беларусьфільма» (12+).
7.40 «Улегцы» (12+).
8.15 «Давай пажэнімся» (12+).
9.55, 22.15 «Глядзі сам» (16+).
10.10 «Ратуйце, я не ўмею гатаваць!» (12+)
11.00 «Жыць далей» (16+).
15.05 «Фердынанд» (6+).
17.05 «Крапавы берэт» (12+).
21.10, 0.30 «Дзённік экстрасэнса» (16+).
22.35 «Час ведзьмаў» (16+).
1.30 «Звышнатуральнае». Серыял (16+).
4.35 «Давай пажэнімся» (12+).

ТБ1000

5.35 «Скарб Амазонкі».
7.15, 3.55 «Маёр Пэйн».
9.10 «Пяты элемент».
11.35 «Людзі ў чорным».
13.15 «Людзі ў чорным-2».
14.55 «Людзі ў чорным-3».
16.50 «Тутсі».
19.00 «Чалавек дажджу».
21.30 «1 + 1».
23.35 «Уцёкі з Шаўшэнка».
2.05 «Бывай, дзетка, бывай».

ТБ1000 Рускае кіно

5.40 «Хатабыч» (16+).
7.10 «Нерэальнае каханне» (12+).
8.45 «Марафон Жаданняў» (16+).
10.25 «(НЕ) ідэальны мужчына» (12+).
12.05 «Тэрмінова выйду замуж» (16+).
14.05 «Нявеста любой цаной» (16+).
15.55 «Ну, прывітанне, Аксана Сакалова!» (16+)
17.40 «Роба» (6+).
19.10 «Красуня ва ўдары» (12+).
21.00 «Змешаныя пачуцці» (16+).
22.35 «Выкрутасы» (12+).
0.25 «Гудбай, Амерыка» (12+).
2.05 «Дарагі тата» (12+).
3.25 «Канікулы строгага рэжыму» (12+).

National Geographic

6.00, 6.25 Навуковыя глупствы (16+).
6.50, 7.15 Фабрыка ежы (16+).
7.40 Дзікі тунец (16+).
8.25, 9.20 Мегазлом (16+).
10.10, 10.35, 11.00, 11.25 1989 год, які стварыў сучасны свет (16+).
11.50, 12.30 2000-я: час, калі мы ўбачылі ўсё (16+).
13.25, 14.15 Панарама 360° Аб'ект сусветнай спадчыны (16+).
15.05 Суперзбудаванні: цуды інжынерыі (16+).
15.55, 16.50 Аўта-SOS (16+).
17.40, 18.30 Самыя лепшыя суперкары (16+).
19.15, 20.10 Інстынкт выжывання, Кітай (16+).
21.00, 21.50 Падарожжы з Гарданам Рамзі (16+).
22.45, 23.40 Асушыць акіян (16+).
0.35 Крытычная сітуацыя (16+).
1.35, 4.20, 5.05, 5.35 Рэальнасць ці фантастыка? (16+)
2.00, 2.45 Асушыць акіян (16+).
3.35 Атлас праклятых месцаў (16+).

Discovery

8.00, 8.23, 20.24, 20.51 Як гэта зроблена? (12+)
8.46, 9.13, 9.39, 10.06, 10.32, 10.59, 19.30, 19.57 Як гэта ўладкавана? (12+)
11.25, 12.18 Як уладкаваны Сусвет (12+).
13.12 Хакер у дзікай прыродзе (12+).
14.06 Джэф Бэзас на мяжы космасу.
15.00 У пошуках Атлантыды (12+).
15.54 Несакрэтныя матэрыялы (16+).
16.48 Выжыць разам (16+).
17.42 Сысці ад пагоні (12+).
18.36 Аўтабан А8 (12+).
21.18 Смяротны ўлоў (16+).
22.12 Аперацыя «Выратаванне дома»: ранча Рэйні (12+).
23.06 Сталёвыя хлопцы (12+).
0.00, 0.27 Білі скупляе Бруклін (12+).
0.54 Металаломшчыкі (12+).
1.47, 2.14, 2.40, 3.05, 3.30, 3.53 Паляўнічыя на рэліквіі (16+).
4.15, 5.00, 5.45 Махінатары (12+).
6.30 Хуткасць — хіт сезона (12+).
7.15 Паляўнічыя на старызну: класічныя аўто (12+).

У праграме магчымы змяненні.
Перадрукоўка праграмы забаронена.
[СЦ] – фільм транслюецца са скрытымі субцітрамі.

Беларусь 1

6.10 Меладрама «Любоў мацi» (16+).
7.55 Клуб рэдактараў (16+).
9.00, 12.00, 15.00, 19.00 Навiны.
9.10 «Арсенал» (12+).
9.40 Гісторыі выратавання (12+).
10.15 «Зона Х». Вынікі тыдня (16+).
10.50 Маршрут пабудаваны (12+).
11.30 «Пытанне нумар адзін».
12.10 Навіны. Цэнтральны рэгіён.
12.35 Меладрама «Укус ваўчыцы» (16+).
14.25 Адзін дзень (12+).
15.15 Вакол планеты.
16.00 «Нагода ёсць». (12+).
16.40, 19.10 Меладрама «Верная сяброўка». (16+).
20.35 Навіны надвор'я.
21.00 Галоўны эфір.
22.30 Меладрама «Ніколі не бывае позна» (16+).

Беларусь 2

6.00 «Уключайся. Лепшае за тыдзень» (12+).
8.00, 20.05 Тэлебарометр.
8.05 «Клон». Серыял (16+).
10.10 «Паненка-сялянка» (16+).
11.10 Меладрама «Заручаныя асуджаныя» (16+).
13.05 «На нажах» (16+).
14.05 «Тата папаў» (16+).
16.05 Біятлон. Летні чэмпіянат свету. Гонка пераследу. Жанчыны.
16.55 «Вежа» (12+).
18.05 Біятлон. Летні чэмпіянат свету. Гонка пераследу. Мужчыны.
18.55 «Арол і рэшка. Перазагрузка-3» (16+).
20.35, 21.15 Трылер «Раён № 9» (16+).
21.10 Спортлато 5 з 36, КЕНА.
23.00 «Карaлі палат» (16+).

Беларусь 3

7.25 «Аранжавае горлачка». Мультфільм (0+).
7.45 «Святыні Беларусі».
8.10, 13.55 Навіны культуры.
8.30 «Асцярожна, бабуля!» Маст. фільм (12+) [СЦ].
10.00 «Наперад у мінулае».
10.25 «Беларуская кухня». Салодкі блін, бэзы і морс з журавін.
10.55 «Нацыянальны хіт-парад».
11.45 «Сваімі словамі».
12.30 «Няўважлівы». Маст. фільм (12+).
14.15 «Справа Румянцава». Маст. фільм (12+).
15.55 Канцэрт «Танцы народаў свету».
17.15 «Востраў скарбаў». Маст. фільм (6+).
20.40 «Калыханка» (0+).
21.05 «Прыгоды Шэрлака Холмса і доктара Ватсана». «Дваццатае стагоддзе пачынаецца». Маст. фільм (12+) [СЦ].
23.45 «Магія джаза». Канцэрт Нацыянальнага акадэмічнага канцэртнага аркестра Беларусі пад кіраўніцтвам Міхаіла Фінберга.

Беларусь 5

7.00 Тэніс. WTA.
9.05 Сняданак чэмпіёна.
9.35, 23.25, 0.30 Пляжны футбол. Чэмпіянат свету.
10.40 Лёгкая атлетыка. Брыльянтавая ліга.
12.45 Біятлон. Гадовы чэмпіянат свету. Новэ Места. Спрынт. Жанчыны.
13.50 Гульні «на выраст».
14.20, 18.30 Хакей. Алімпійская кваліфікацыя.
16.50 Гандбол. SEHA-Ліга. Плэй-оф.
20.40, 22.40 Футбол. Беларусбанк — Чэмпіянат Беларусі. 21-ы тур.
1.35 На шляху да ЧС-2022. Відэачасопіс.

АНТ

7.00, 9.00, 16.00 [СЦ] Нашы навіны.
7.10 «Здароўе» (16+).
8.10 «Жыццё іншых» (12+).
9.10 «Метэагід».
9.30 «Раніца за вечар мудрэйшая» (12+).
10.05 «Ці бачылі відэа?» (6+)
12.20 «Ірына Пячэрнікава. Мне не балюча» (12+).
13.10 Фільм «Дажывём да панядзелка» (12+).
15.10 «Пра што маўчаў Вячаслаў Ціханаў» (12+).
16.20 «Дзмітрый Нагіеў. Партрэт» (16+).
18.10 «Тры акорды» (16+).
20.00 Контуры.
21.35 «Цябе чакаюць дома» (16+).
21.45 «Dance Рэвалюцыя» (12+).
23.30 «Спартклуб» (16+).
23.50 Серыял «Забойная сіла» (16+).

СТБ

6.35 «Ілюзіі». Серыял (12+).
8.15, 21.05 Дакументальны спецпраект (16+).
9.05 «Мінтранс» (16+).
10.00 «Скардзіцца дазваляецца».
10.30 «Вялікі горад».
11.00 Дакументальны праект (16+).
12.25, 13.40, 16.40 «Шэф-2». Серыял (16+).
13.30, 16.30 Навіны «24 гадзіны».
19.30 «Тыдзень».
21.55 «Засакрэчаныя спісы» (16+).
23.35 «Фірмовая гісторыя». Серыял (16+).
1.05 «Сакрэтныя тэрыторыі» (16+).

МІР

5.00 М/ф.
5.30 Маст. фільм «Радня» (12+).
7.10 Маст. фільм «Казка пра страчаны час» [СЦ].
8.50 «Наша кіно. Заўсёды свежыя» (12+).
9.25 «ФазэндаЛайф» (12+).
10.00, 16.00 Навіны (бягучы радок).
10.10 Маст. фільм «Дванаццаць крэслаў» [СЦ] (6+).
13.30, 16.15, 19.30 Серыял «Адрыў» [СЦ] (16+).
18.30, 0.00 Выніковая «Разам».
23.15, 1.00 Серыял «Страсці па Чапаю» [СЦ] (16+).

РТР—Беларусь

7.05 Серыял «Сляды апосталаў» (12+).
9.10 Фільм «Куды сыходзяць дажджы» (12+).
12.35 «Вялікая перапрацоўка».
13.40 Фільм «Пачуй маё сэрца» (12+).
15.30 «Парад гумару» (16+).
16.30 Фільм «Трымай мяне за руку» (12+).
20.00 Весткі тыдня.
21.20 Фільм «Падары мне трохі цяпла» (16+).
23.00 Масква. Крэмль. Пуцін.
23.40 «Нядзельны вечар з Уладзімірам Салаўёвым» (12+).

НТБ—Беларусь

6.00 «Астрапрагноз».
6.10 «Цела чалавека» (16+).
6.45 Беларусы (6+).
7.20 «50 рэцэптаў першага» (12+).
8.00, 10.00, 16.00 Сёння.
8.20 «Гарады Беларусі» (6+).
8.45 Адзін дзень (12+).
9.20 «Я хачу гэта ўбачыць!» (6+)
10.20 «Кватэрнае пытанне. Ву» (12+).
10.55 «Першая перадача» (16+).
11.25 «Цуд тэхнікі» (12+).
12.05 «Дачны адказ» (0+).
13.05 Гісторыі выратавання (12+).
13.35 «НашСпажыўНагляд» (16+).
14.30 Баявік «Забіць акцёра» (16+).
16.20 «Следства вялі...» (16+)
19.00 «Вынікі тыдня».
20.05 Ты не паверыш! (16+)
21.05 «Зоркі сышліся» (16+).
22.30 Прэм'ера. Дэтэктыў «Марлен» (16+).

8 канал

7.00, 13.05, 20.00, 21.10, 0.40 «Надвор'е» + «Эрана».
7.05 «Мультпарад».
8.50 Прыгода «Пяскі забыцця» (16+).
10.30 «Хачу ў Парыж».
10.35 «Гатуй як шэф» (12+).
10.50 Драма «Неадэкватныя людзі» (16+).
13.10 «Фарсаж. Шпіёнскія гонкі» (6+).
14.45 «Глядзім усёй сям'ёй». «Класны мюзікл» (12+).
17.15 «Паляванне і рыбалка» (12+).
17.45 Дэтэктыў «Злачынствы страсці» (16+).
19.15 «Суперлато».
20.05 Серыял «Дылер» (12+).
20.55 «Вечарніца» «Пчолка Мая» (0+).
21.15 Камедыя «Гуляй, Вася» (16+).

ВТБ

6.05 «Дурні і дарогі» (16+).
7.00, 14.00 «Раніца з гумарам» (16+).
10.10 «Галерэя прыгажосці» (16+).
11.00 «Лаві момант» (16+).
11.50, 22.55 «КВЗ. Па-нашаму» (16+).
12.55 «Уральскія пельмені» (16+).
16.00 Серыял «Варонины» (12+).
18.00 Серыял «Госці з мінулага» (16+).
20.00 Серыял «Гатэль Элеон» (16+).
21.00 Трылер «Выкуп» (16+).
0.00 Серыял «Мамачкі» (16+).
1.00 Серыял «Галыгін.ru» (16+).
2.00 Серыял «Маладзёжка» (16+).
3.40 «Адна за ўсіх» (16+).
4.55 «6 кадраў» (16+).

Культура

6.30 «Пешшу...» Масква паэтычная.
7.00 Легенды сусветнага кіно. Уладзімір Басаў.
7.35 «Дырэктар»
10.00, 15.00, 19.30, 23.40 Навіны культуры.
10.15 Мая любоў — Расія!
10.45 «Госць з будучыні. Ісая Берлін». Дакументальны фільм.
11.20 Галівуд Краіны Саветаў. «Зорка Валянціны Сяровай».
11.35 80 гадоў Дзмітрыю Шпара. Лінія жыцця.
12.30 Фестываль спектакляў тэатра імя Массавета. Спектакль «Кароль Лір».
14.40 Колер часу. Эдвард Мунк. «Крык».
15.05 «Загадкі старажытнага Егіпта». Дакументальны фільм.
15.55 «І не дыхаць над вашым цудам. Манферан... Ісаакіеўскі сабор». Дакументальны фільм.
16.20, 0.00 «Бацькі і дзеці». Серыял.
17.10, 2.30 «У яго вачах блішчыць нервовасць».
17.40, 0.45 Дзяржаўны квартэт імя А. П. Барадзіна. Сачыненні для струннага квартэта.
18.45, 1.50 Замежная справа. «Напярэдадні Першай сусветнай вайны».
19.45 Кіно пра кіно. «Таямніца двух акіянаў». Іду на апусканне!» Дакументальны фільм.
20.30 «Добрай ночы, малыя!»
20.45 «Шумны дзень». Мастацкі фільм
22.20 Дзень разгрому фашыстаў у Курскай бітве. «Танкавы Армагедон». Дакументальны фільм.
22.50 Прыступкі цывілізацыі. «Загадкі старажытнага Егіпта». Дакументальны фільм.

Настальгія

6.00 Маст. фільм «Светлы шлях» (12+).
7.35, 8.45, 12.45, 14.40, 15.40, 21.40, 23.00, 0.45, 3.40, 5.40 Музычная настальгія (12+).
7.50 «Кінапанарама» (12+).
9.00 «Быў час» (16+).
10.00 «Пад знакам задыяка. Дзева». (12+).
11.25, 17.20, 5.00 «Блефклуб» (18+).
12.00 Дак. фільм «Дзеці XX з'езда» (16+).
13.05 Фільм-канцэрт «У нашым доме» (12+).
15.00, 21.00, 3.00 «Мінулы час» (12+).
15.50 Маст. фільм «Цыгнік да Брукліна» (18+).
18.00 «СевАлогія» з Севам Наўгародцавым: «Майк Навуменка» (18+).
19.00 Маст. фільм «Дзённы цягнік» (16+).
20.35 Канцэрт «Спявае ВІА «Синяя птица» (12+).
22.00 «Народжаныя ў СССР» (12+).
0.00 «Да і пасля...» (16+)
0.55 «Жнівень-91 / мантаж на тэму... /» Дакументальны фільм (18+).
1.55 «Погляд. Пераварот» (18+).
4.00 «Колба часу» (16+).

EuroSport 1

1.00, 8.00, 18.30 Аўтагонкі на вынослівасць. «24 гадзіны Ле-Мана».
2.30, 5.30, 9.30, 11.05, 12.30, 14.00, 15.30, 17.00 Веласпорт. «Вуэльта».
4.00, 22.30 Конны спорт. Global Champions Tour.
7.00 Тэлечасопіс «Зала славы». Токіа-2020.
9.30, 20.25 Тэлечасопіс The Minute.
9.35 Спрынт на каноэ. Суперкубак. Аклахома.
20.30, 21.00, 21.30 Тэлечасопіс «Жывыя легенды».
22.00 Тэлечасопіс Beyond Human. Трыятлон.
23.30 Тэніс. Australian Open. Жанчыны. фінал.

Кінакамедыя

1.10 «Дзеці сексу не перашкода» (16+).
3.30 «Суперстар» (16+).
5.05 «Superнянь-2» (16+).
6.45 «Ты ўмееш захоўваць сакрэты?» (16+)
8.35 «Добры доктар» (16+).
10.10 «Жывёла» (12+).
11.40 «Крутая Джорджыя» (16+).
13.45 «Паліцэйскі з Рублёўкі. Навагодняе бязмежжа» (16+).
15.35 «Таўстун на рынгу» (12+).
17.30 «Паляўнічыя на прывідаў» (6+).
19.30 «Вельмі дрэнная настаўніца» (18+).
21.10 «Запалі гэтым летам» (16+).
22.55 «Пачатак часоў» (16+).

ТБ3

6.00 Калекцыя «Беларусьфільма» (12+).
8.40 «Правілы геймера» (6+).
10.40 «M&S» (12+).
11.15 «Перыскоп» (16+).
11.35 «Глядзі сам» (16+).
11.55 «Доктар І».
12.30, 18.00, 2.45 «Сляпая» (16+).
13.40, 19.10, 3.40 «Варажбітка» (16+).
14.55 «Сакрэты» (16+).
15.30 «Паглядзім» (12+).
16.10 «Каханне на японскай» (12+).
20.20 «Паляўнічы на прывідаў. Дакументаліст» (16+).
21.30 «Следства па целе». Серыял (16+).
0.15 «Развітанне» (16+).
1.05 «Монтэ-Карла» (12+).
4.30 «Суд ідзе». Дакументальны серыял (16+).

ТБ1000

5.45, 6.25, 17.15, 18.05 «Доктар Хаус».
7.30 «Конг: востраў чэрапа».
9.55 «Джэк — забойца веліканаў».
11.55 «Воблачна, магчымыя ападкі ў выглядзе фрыкадзелек».
13.30 «Воблачна, магчымы ападкі: помста ГМА».
15.15 «Тарзан. Легенда».
19.00 «Эвалюцыя».
20.45 «Госця».
23.05 «Блізкія кантакты трэцяй ступені».
1.30 «Адпачынак па абмене».
3.40 «Пампушка».

ТБ1000 Рускае кіно

6.15 «Баця» (16+).
7.35 «Гудбай, Амерыка» (12+).
9.25, 10.20, 11.20, 12.20 «Турэцкі гамбіт» (12+).
13.20 «Стацкі саветнік» (16+).
15.50, 16.55, 17.55, 19.00 «Нюхач» (16+).
20.00 «Іронія лёсу. Працяг» (12+).
22.00 «Гараскоп на ўдачу» (12+).
23.45 «Шчасце ў канверце» (12+).
1.35 «Данбас. Ускраіна» (12+).
3.05 «Ціхая застава» (16+).

National Geographic

6.00, 4.50 Як перамагаць ва ўсім (16+).
6.35 Гульні розуму (16+).
7.20 Асушыць акіян: глыбокае апусканне (16+).
8.10 Ледзяная дарога (16+).
9.00 Востраў бунтароў (16+).
9.50 Мегазаводы (16+).
10.45, 4.20 Дзікі тунец: Поўнач супраць Поўдня (16+).
11.35 Дзікі тунец (16+).
12.30, 16.45 Падарожжы з Горданам Рамзі (16+).
13.15 Сапраўдны геній са Стывенам Хокінгам (16+).
14.10 Морган Фрыман. Гісторыі пра Бога (16+).
15.05 Індыя з вышыні птушынага палёту (16+).
15.55 Турэмныя цяжкасці (16+).
17.35 Служба бяспекі аэрапорта: першы клас (16+).
18.30 Ліхтугі за мяжой: злачынства і пакаранне (16+).
19.15 Расследаванні авіякатастроф: спецыяльны выпуск (16+).
20.10 Расследаванні авіякатастроф (16+).
21.00, 2.45 Неразгаданыя таямніцы Сонца (16+).
21.50 Марс (16+).
22.45 Аўта — SOS (16+).
23.35 Аўта — SOS (16+).
0.30 Інстынкт выжывання (16+).
1.15 Тэхаскі ўлоў (16+).
2.00 Найцяжэйшы ў свеце рамонт (16+).
3.30 Асушыць акіян (16+).
5.15, 5.40 Навуковыя глупствы (16+).

Discovery

8.00, 17.42 Як уладкаваны Сусвет (12+).
8.46, 11.25, 16.48, 22.12, 23.06, 1.47, 2.40, 3.30, 5.45 Махінатары (12+).
9.39, 10.06, 20.24, 20.51 Паляўнічыя на рэліквіі (16+).
10.32, 10.59, 21.18, 21.45 Як гэта ўладкавана? (12+)
12.18 Смяротны ўлоў (16+).
13.12 Аперацыя «Выратаванне дома»: ранча Рэйні (12+).
14.06, 15.00, 15.45 Рэальныя дальнабойшчыкі (12+).
18.36, 19.03 Кафэ, закусачныя і забягалаўкі (12+).
19.30, 4.15 Хуткія і гучныя (12+).
0.00, 6.30 Хуткасць — хіт сезона (12+).
0.54, 7.15 Паляўнічыя на старызну: класічныя аўто (12+).
5.00, 5.23 Як гэта зроблена? (12+)

У праграме магчымы змяненні.
Перадрукоўка праграмы забаронена.
[СЦ] – фільм трансліруецца са скрытымі субцітрамі.

аўторак, 24 жніўня ТЭЛЕТЫДЗЕНЬ

Беларусь 1

6.00, 7.20, 8.15 Добрай раніцы, Беларусь!
7.00, 8.00, 9.00, 12.00, 13.00, 15.00, 17.00, 19.00 Навіны.
7.05, 8.05 Навіны эканомікі.
7.10, 8.10 «Зона Х». Крымінальная хроніка (16+).
9.10, 22.15 Серыял «След» (16+).
10.50 «Скажынемаўчы».
11.45, 12.10, 13.05, 18.35, 19.20 Меладрама «Тэарэма Піфагора». (16+).
14.05 «Здарава здаровым быць!» (6+) [СЦ]
14.50, 15.25 Меладрама «Найгоршая сяброўка» (16+).
15.10, 18.00 Навіны рэгіёна.
17.05 Беларуская часінка (прамы эфір).
18.15, 1.10 «Зона Х». Крымінальныя навіны (16+).
21.00 Панарама.
21.45 Гэта іншае.
22.05 Беларуская суперджанчына.
0.50 Сфера інтарэсаў.
1.30 Дзень спорту.

Беларусь 2

6.00 «Уключайся!» (12+).
0.00, 16.55 Тэлебарометр.
0.05 «Сямейныя гісторыі» (16+) [СЦ].
10.25, 22.40 «Экстрасэнсы-дэтэктывы» (16+).
11.25, 18.15 Серыял «Жалезны лес» (16+).
13.25 «На тыдзень» (16+).
14.15 «Камень, нажніцы, папера» (16+).
14.55 «Паненка-сялянка» (16+).
15.55 Нічога сабе ньюз (12+).
16.00 «ПІН_КОД» (12+).
17.00 «Клон». Серыял (16+).
17.50 «Калі мы дома-2» (16+).
20.10 Серыял «Сляпая» (16+).
21.10 Спортлато 6 з 49, КЕНА.
21.25 «Трэці лішні» (16+).

Беларусь 3

7.00 «Дабраранак».
7.35 «Беларуская кухня». Печаная капуста.
8.05, 12.00, 20.20, 23.45 Навіны культуры.
8.25, 17.40 «Блаславіце жанчыну». Серыял (12+) [СЦ].
10.15 «Я хачу гэта ўбачыць!» (6+)
10.40, 15.25 «Час выбраў нас». Серыял (12+) [СЦ].
12.20 «Беларуская кухня». Рыбны суп са шчаўем.
12.50, 21.05 «Апошні дзень». Аляксей Смірноў (12+).
13.25, 21.40 «У бой ідуць адны «старыя». Маст. фільм (12+) [СЦ].
15.00 «Гісторыя Беларусі. Бітвы». Бітва на Нямізе.
16.45 «Напярэдадні Пераможнай Вясны». Канцэрт Тамары Гвердцыцэлі «Сіняя хустачка».
19.30 «Ваша лата», «Пяцёрачка».
20.00 «Суразмоўцы».
20.40 «Калыханка» (0+).
23.15 «Брэсцкая крэпасць». Дак. фільм.

Беларусь 5

7.00 Азбука спорту.
7.15, 9.05 Футбол. Чэмпіянат Англіі. 2-і тур.
10.05, 17.50, 21.30 Валейбол. Чэмпіянат Еўропы. Жанчыны.
12.10 Сняданак чэмпіёна.
12.40, 14.50, 16.20, 20.20, 23.00 Пляжны футбол. Чэмпіянат свету.
13.45 Свет англійскай прэм'ер-лігі. Відэачасопіс.
14.15 Спорт-кадр.
16.00 Вось гэта спорт!
17.40, 20.10 Спорт-цэнтр.
19.50 Правілы жыцця беларускіх спартсменаў. А. Мядзведзь. Хранікальна-дакументальны фільм.

АНТ

6.00, 7.10, 8.10, 9.10 «Наша раніца».
7.00, 8.00, 9.00, 11.00, 13.00, 16.00, 18.00 [СЦ], **20.30, 0.25** Нашы навіны.
10.00 «Жыць здарова!» (16+)
11.15 «Модны прыгавор» (6+).
12.20 «Бесталковыя нататкі» (12+).
13.15, 22.25 Серыял «І ўсё-такі я кахаю...» (16+)
15.10 «Давай пажэнімся!» (16+)
16.20 «Мужчынскае / Жаночае» (16+).
17.20, 18.20 «На самай справе» (16+).
18.50 «Няхай гавораць» (16+).
20.00 Час.
21.15 Серыял «Серафіма цудоўная» (16+).

СТБ

6.00, 6.40, 7.45, 8.40 «Раніца СТБ».
6.30 [СЦ], **7.30** [СЦ], **8.30** [СЦ], **10.30, 13.30, 16.30, 19.30, 22.30** Навіны «24 гадзіны»
9.00 «Глядзець усім» (16+).
9.30 «Па сутнасці».
10.40 «Ілюзіі». Серыял (12+).
11.35 «Як уладкаваны свет» (16+).
12.30, 20.45, 1.00 «Самыя шакавальныя гіпотэзы» (16+).
13.45, 23.20 «Таямніцы Чапман» (16+).
14.45 «Неверагодна цікавыя гісторыі» (16+).
15.45, 16.50 «Шэф-2». Серыял (16+).
20.15, 23.15 «СТБ-спорт».
20.20 «Сталічныя падрабязнасці».
20.30 «Міншчына».
22.00 «P.S.»
0.10 «Загадкі чалавецтва з Алегам Шышкіным» (16+).

МІР

5.00, 4.25 М/ф.
5.15, 10.10 Серыял «Востраў непатрэбных людзей» [СЦ] (16+).
10.00, 13.00, 16.00, 19.00, 0.00 Навіны (бягучы радок).
13.15 «Справы судовыя. Грошы вярніце!» (16+)
14.10, 18.00 «Справы судовыя. Бітва за будучыню» (16+).
15.05, 16.20 «Справы судовыя. Новыя гісторыі» (16+).
17.00 «Міравое пагадненне» (16+).
19.25, 20.15 «Гульня ў кіно» (12+).
21.00, 22.00 «Назад у будучыню» (16+).
22.55 «Сусветная гульні розуму» (12+).
23.25, 0.10 Маст. фільм «Куфар Марыі Медычы» [СЦ] (16+).
1.30 Маст. фільм «Новы Гулівер».
2.35 Свет пераможцаў (16+).

РТР—Беларусь

6.05 «Новая раніца».
11.00, 14.00, 17.00, 20.00 Весткі.
11.30 «Пра самае галоўнае» (12+).
12.35 Серыял «Дуэт па праве» (12+).
13.50, 16.50, 19.50, 23.00 Навіны — Беларусь.
14.40 Серыял «Дуэт па праве» (12+).
15.40 «Кропкі над і» (16+).
17.15 «60 хвілін»
18.35 «Андрэй Малахаў. Прамы эфір» (16+).
21.05 Серыял «Вір» (12+).
23.10 «Новая хваля — 2021».

НТБ—Беларусь

6.00 «Астрапрагноз».
6.05, 7.10, 8.20, 16.20, 19.40, 21.55, 23.05 Сёння. Галоўнае.
6.15, 23.20 Дэтэктыў «Пацалунак Сакрата» (16+).
7.30 «Урачэбныя таямніцы плюс» (12+).
8.00, 10.00, 13.00, 16.00, 19.00 Сёння.
8.30 Зламацыя стэрэатыпы (12+).
8.50 Маршрут пабудаваны (12+).
9.25 Сэнс жыцця (12+).
10.20 Серыял «Ляснічы» (16+).
12.10 Гісторыі выратавання (12+).
12.45, 13.45 Серыял «Пасленцы» (16+).
13.20 Надзвычайнае здарэнне.
15.45, 16.25, 19.50 Серыял «Мянтоўскія войны» (16+).
22.00 Серыял «Шэф» (16+).

8 канал

7.00, 14.40, 17.25, 21.10, 1.00 «Надвор'е» + «Эрана».
7.05 «Мультпарад». «Трансформеры прайм» (6+).
7.30 «Прыколы 13-й школы» (6+).
7.35 Серыял «Жыццё Харлі» (12+).
8.20 Серыял «Мандалорац» (12+).
9.40, 15.15 Серыял «Служба выратавання 911» (16+).
10.25 Серыял «Інданезія».
11.10 Камедыя «Шапаголік» (12+).
12.55 Серыял «Пэры Мэйсан» (12+).
13.45 Серыял «У цемры» (16+).
14.45 «Мультпарад». «Фарсаж» (6+).
16.00 Серыял «Чорнае каханне» (16+).
17.30 Серыял «Тэорыя Вялікага выбуху» (16+).
18.30 Серыял «Востраў непатрэбных людзей» (16+).
20.00 Серыял «Бандыцкі Пецярбург» (16+).
20.55 «Вечарніца» «Пчолка Мая» (0+).
21.15 Трылер «Гатэль Мумбай: Супрацьстаянне» (18+).
23.15 Серыял «Крывавая пані» (16+).

субота, 28 жніўня ТЭЛЕТЫДЗЕНЬ

ВТБ

6.05 «Дурні і дарогі» (16+).
7.00 «Раніца з гумарам». Дайджэст (16+).
9.00 М/ф «Пацяшоба» (0+).
9.20 М/ф «Тры каты» (0+).
9.50 М/ф «Царэўна» (6+).
10.15 М/ф «Замбезі» (12+).
12.00 Серыял «Мамачкі» (16+).
14.05, 15.40, 22.25, 2.15 «Уральскія пельмені» (16+).
17.15, 19.50 Серыял «Іванова-Іванова» (16+).
0.00 Трылер «Пятля часу» (18+).
3.40 Серыял «Татавы дочкі» (12+).
4.50 «6 кадраў» (16+).

Культура

6.30 Лета Гасподняе. Успенне Прасвятой Багародзіцы.
7.05 «Загадкавая планета». «Маленькі Рыжык». М/ф.
8.00 «Каўказская аповесць». Мастацкі фільм.
10.10 «Звычайны канцэрт з Эдуардам Эфіравым».
10.40 «Раба кахання». Мастацкі фільм.
12.15 Чорныя дзіркі. Белыя плямы.
12.55, 1.45 «Чароўная Ісландыя». Дакументальны фільм.
13.50 Міжнародны фестываль цырка ў Масі.
15.00 Раман у камені. «Іспанія. Тэруэль». Дакументальны фільм.
15.30, 0.15 «Паскакуха». Мастацкі фільм.
17.00 «Продкі нашых продкаў». Дакументальны серыял.
17.45 «Неабсяжны Разанаў». Прысвячэнне Майстру.
19.30 «Гусарская балада». Мастацкі фільм.
21.05 Гала-канцэрт зорак сусветнай оперы «Класіка на Дварцовай».
22.30 «Параджанаў. Таркоўскі. Анціпенка. Святлацені». Дакументальны фільм.
23.35 «Кінескоп».
2.35 «Вельмі сіняя барада». М/ф для дарослых.

Настальгія

6.00 «Яловая субмарына» з Аляксандрам Ліпніцкім: «Гісторыя рускага рока» «Майк з гута «Заапарк» (18+).
6.55, 9.40, 11.00, 12.55, 15.40, 17.40, 19.15, 20.45, 23.45, 3.40, 5.00 Музычная настальгія. (12+).
7.25, 13.25, 1.10 Маст. фільм «Сёння і заўтра» (16+).
8.30 Фільм-канцэрт «Рытм, рытм, рытм» (12+).
9.00, 15.00, 3.00 «Мінулы час» (12+).
10.00, 4.00 «Народжаны ў СССР» (12+).
11.10, 5.15 Фільм-канцэрт «Зімовы вечар... у Лужніках!» (16+)
12.00 «Да і пасля...» з Уладзімірам Малчанавым (16+).
14.30 Фільм-канцэрт «Перад далёкай дарогай» (12+).
16.00 «Колба часу» (12+).
17.00 «Блеф-клуб» (16+).
18.00 Дак. фільм «Чаўнакі. Школа выжывання» (18+).
19.40 Маст. фільм «Стаянка цягніка — дзве хвіліны» (12+).
21.00 «Быў час» (16+).
22.00 «Пад знакам задыяка. Шалі» (12+).
0.00 «Спяем, сябры!» (12+)
2.25 «Ранішняя пошта». Мода. Мода. Мода (12+).

EuroSport 1

0.30, 2.30, 5.30, 9.30, 14.00, 15.50, 23.50 Веласпорт. «Вуэльта».
1.30, 7.00 Тэлечасопіс «Зала славы». Токіа-2020.
4.00, 8.00, 11.00, 12.30 Тэніс. US Open. Жанчыны. Фінал.
18.45 Конны спорт. Global Champions Tour.
20.15 Веласпорт. Тур Германіі.
21.15, 22.15 Маўнцінбайк. Этап ЧЕ. Валь-ды-Соле.
23.15 Ралі. ERC. Чэхія. Першы дзень.
23.45 Тэлечасопіс The Minute.

Кінакамедыя

1.20 «Хандра» (16+).
3.40 «Запалі гэтым летам» (16+).
5.20 «Маё вялікае грэчаскае вяселле» (16+).
7.05, 22.55 «Пасляявесельны разгром» (18+).
8.45 «Паліцэйскі з Рублёўкі. Навагодняе бязмежжа» (16+).
10.30 «Паліцэйскі з Рублёўкі. Навагодняе бязмежжа» (16+).
12.10 «Крутая Джорджыя» (16+).
14.15 «Спатканне ўслепую» (16+).
16.05 «Вельмі небяспечная штучка» (16+).
17.40 «Чорны рыцар» (12+).
19.30 «Вельмі дрэнная настаўніца» (18+).
21.10 «Ты ўмееш захоўваць сакрэты?» (16+)

ТБ3

6.00 Калекцыя «Беларусьфільма» (12+).
9.15 «Неверагодные перамышчэнне» (6+).
11.05 «Улегцы» (12+).
11.45 «M&S» (12+).
12.25 «Паглядзім» (12+).
13.05 «Чарнобыль. Зона адчужэння» (16+).
16.00 «Дзённік экстрасэнса з Фаціміай Хадуевай» (16+).
19.45 «Зоркі лёгкіх паводзінаў» (16+).
20.40 «Асцярожна, ашуканцы!» (16+)
21.15 «Любімая» (12+).
23.10 «Перыскоп» (16+).
23.30 «Агент Ева» (16+).
1.20 «Звышнатуральнае». Серыял (16+).
5.10 «Паскуддзе» (16+).

ТБ1000

5.00 «Блізкія кантакты трэцяй ступені».
7.40 «Гадзіла».
10.15 «Конг: востраў чэрапа».
12.30, 0.10 «Эвалюцыя».
14.15 «Госця».
16.35, 1.55 «Пяты элемент».
19.00 «Людзі ў чорным».
20.40 «Людзі ў чорным-2».
22.20 «Людзі ў чорным-3».
3.55 «Мост у Тэрабіцію».

ТБ1000 Рускае кіно

5.50 «Праўдзівая разнаскурых» (16+).
7.20 «Джэнтльмены, удачы!» (12+)
9.05 «Баця» (16+).
10.30 «Дарагі тата» (12+).
12.05 «Нерэальнае каханне» (12+).
13.35 «Мужчына з гарантыяй» (16+).
15.10 «Іронія лёсу. Працяг» (12+).
17.10 «Хатабыч» (16+).
19.00 «Нявеста любой цаной» (16+).
20.45 «Тэрмінова выйду замуж» (16+).
22.50 «Ну, прывітанне, Аксана Сакалова!» (16+)
0.35 «(НЕ) ідэальны мужчына» (12+).
2.10 «Кахае не кахае» (16+).
3.30 «Гудбай, Амерыка» (12+).

National Geographic

6.00, 6.15, 5.40 Навуковыя глупствы (16+).
6.35, 7.00 Фабрыка ежы (16+).
7.20 Дзікі тунец (16+).
8.10, 9.00 Аўта — SOS (16+).
9.50, 10.45 Суперзбудаванні: цуды інжынерыі (16+).
11.35, 12.00 Рабі стаўкі і падрывай (16+).
12.25 Выратаваць «Тытанік» з Бобам Баладрам (16+).
13.20 Боб Балард: жыццё даследчыка (16+).
14.10, 15.00 Крывавыя таямніцы Еўропы (16+).
15.50, 16.56 НЛА над Еўропай: невядомыя гісторыі (16+).
17.35, 18.25 Еўропа з вышыні птушынага палёту (16+).
19.15, 20.10 Будзе шторм (16+).
21.00 Падымаецца бура (16+).
21.50 Забойства Кэнэдзі (16+).
23.25, 0.20 Асушыць акіян (16+).
1.15 Асушыць акіян: глыбакаводныя загадкі (16+).
2.00 Асушыць акіян: караблі-прывіды Атлантыкі (16+).
2.45, 3.30 Ліхтугі за мяжой: злачынствы і пакаранне (16+).
4.15, 5.00 Экстрэмальны экспрэс (16+).

Discovery

8.00, 8.23 Як гэта зроблена? (12+)
8.46, 9.13, 9.39, 10.06 Як гэта ўладкавана? (12+)
10.32, 0.00, 0.54, 1.47, 2.40, 3.30 Махінатары (12+).
11.25 Хуткасць — хіт сезона (12+).
12.18 Паляўнічыя на старызну: класічныя аўто (12+).
13.12 Сталёвыя хлопцы (12+).
14.06, 14.33 Білі скупляе Бруклін (12+).
15.00 Металаломшчыкі (12+).
15.54, 16.21, 16.48, 17.15, 17.42, 18.09, 18.36, 19.03, 19.30, 19.57 Паляўнічыя на рэліквіі (16+).
20.24 Джэй Бэзас на мяжы космасу.
21.18 Залатая ліхаманка: закінуты прыіск Дэйва Турына (16+).
22.12 Залатая ліхаманка: Берынгава мора (16+).
23.06, 5.00 У пошуках Атлантыды (12+).
4.15 Бітва самагоншчыкаў.
5.45 Несакрэтныя матэрыялы (16+).
6.30 Выжыць разам (16+).
7.15 Сысці ад пагоні. Паўднёвая Караліна (12+).

У праграме магчымы змяненні.
Перадрукоўка праграмы забаронена.
[СЦ] – фільм трансліруецца са скрытымі субцітрамі.

Беларусь 1

6.05 Слова Мітрапаліта Веніяміна на свята Успення Прасвятой Багародзіцы.
6.15, 21.40 Меладрама «Любоў маці» (16+).
8.00 Існасць [СЦ].
8.30 Сэнс жыцця (12+).
9.00, 12.00, 15.00 Навіны.
9.10 «Добрай раніцы, Беларусь!» са Святланай Бароўскай» (12+).
9.55 Здароўе (12+) [СЦ].
10.45 Дача (12+).
11.20 «Нагода ёсць». Кулінарнае шоу (12+).
12.10 Меладрама «Укус ваўчыцы» (16+).
14.15 «Крылы Перамогі». Мастацка-публіцыстычны фільм (12+).
15.10 Краіна.
15.40 Гісторыі выратавання (12+).
16.15, 19.25 Меладрама «Ніколі не бывае позна». (16+).
19.00 «Пытанне нумар адзін».
21.00 Панарама.
1.10 Дзень спорту.

Беларусь 2

6.00 «Уключайся. Лепшае за тыдзень» (12+).
8.00, 18.30 Тэлебарометр.
8.05 «Клон». Серыял (16+).
10.00 Анімацыйны фільм «У госці да Робінсанаў» (12+).
11.45 «Вежа» (12+).
12.40 «Камень, нажніцы, папера» (16+).
13.20 «На тыдзень» (16+).
14.15 «Калі мы дома-2» (16+).
14.45 «Вяселле ўсляпую» (16+).
16.35 Біятлон. Летні чэмпіянат свету. Спрынт. Жанчыны
18.00 «Каралі палат» (16+).
18.35 Біятлон. Летні чэмпіянат свету. Спрынт. Мужчыны
19.55, 21.15 Баявік «Дзень незалежнасці: адраджэнне» (12+).
21.10 Спортлато 6 з 49, КЕНА.
22.30 Меладрама «Заручаныя асуджаныя» (16+).

Беларусь 3

7.25 «Гусі-лебедзі». Мультфільм (0+).
7.45 «Сіла веры».
8.10 «Размовы пра духоўнае». Успенне Прасвятой Багародзіцы (правасл.).
8.20, 16.00 Навіны культуры.
8.40 «Каралеўства крывых люстэркаў». Маст. фільм (6+) [СЦ].
10.00 Прамая трансляцыя на свята Успення Прасвятой Багародзіцы са Свята-Успенскага Жыровіцкага мужчынскага манастыра.
12.30 «Я хачу гэта ўбачыць!» (6+)
12.55 «Прыгоды Шэрлака Холмса і доктара Ватсана». «Дваццатае стагоддзе пачынаецца». Маст. фільм (12+) [СЦ].
15.35 «Навукаманія» (6+).
16.20 «Няўважлівы». Маст. фільм (12+).
17.45 Гала-канцэрт «Сустрэча з класікай».
18.55 «Асцярожна, бабуля!» Маст. фільм (12+) [СЦ].
20.25 «Суразмоўцы».
20.40 «Калыханка» (0+).
21.05 «Справа Румянцава». Маст. фільм (12+).
22.50 «Вярні мне музыку».

Беларусь 5

7.00 Азбука спорту.
7.15, 16.20 Футбол. Беларусбанк — чэмпіянат Беларусі.
9.15 Сняданак чэмпіёна.
9.45 Хакей. Алімпійская кваліфікацыя.
11.45 Біятлон. Гадовы чэмпіянат свету. Нове Места. Суперспрынт. Жанчыны. Мужчыны.
12.55 Свет англійскай прэм'ерлігі. Відэачасопіс.
13.25 Вось гэта спорт!
13.45, 21.25 Футбол. Чэмпіянат свету. Прэв'ю. Відэачасопіс.
14.20, 19.20 Футбол. Чэмпіянат Англіі.
18.20 Пляжны футбол. Чэмпіянат свету. 1/2 фіналу.
22.00 Тэніс. WTA.
0.00 Плаванне. Ліга ISL.

АНТ

7.00, 16.00 [СЦ], **20.00** Нашы навіны.
7.10 «Маркаў. Нічога асабістага» (16+).
8.00, 9.10 «Наша раніца ў суботу».
10.00 «Трывожная кнопка» (16+).
10.25 «На дачу!» (6+)
11.30 «Ці бачылі відэа?» (6+)
13.55 Да дня нараджэння Наталлі Гундаравай. «Пра тое, што не збылося» (12+).
15.00 Да 125-годдзя Фаіны Ранеўскай. «Прыгажосць — страшная сіла» (12+).
16.20 «Хто хоча стаць мільянерам?» (12+)
17.55 «Сёння ўвечары» (16+).
20.45 «Метэагід».
21.05 «Сёння ўвечары» (16+).
22.05 «Клуб Вясёлых і Знаходлівых» (16+).
0.10 «Адзін удых» (12+).

СТБ

6.35 «Ілюзіі». Серыял (12+).
8.15 «Анфас».
8.35 «Самая карысная праграма» (16+).
9.30 «Аб смачнай і здаровай ежы» (16+).
10.00 «Мінск і мінчане».
10.30 «Цэнтральны рэгіён».
11.00 Дакументальны праект (16+).
12.25, 13.40, 16.40 «Шэф-2». Серыял (16+).
13.30, 16.30, 19.30 Навіны «24 гадзіны».
20.20 «СТБ-спорт».
20.30 Дакументальны спецпраект (16+).
22.10 «Тэрыторыя памылак» (16+).
23.10 «Фірмовая гісторыя». Серыял (16+).
0.40 «Сакрэтныя тэрыторыі» (16+).

МІР

5.00 Маст. фільм «Антон Іванавіч сярдуе» [СЦ] (12+).
5.25, 6.10, 3.20 М/ф.
6.00 «Усё, як у людзей» (6+).
6.20 Маст. фільм «Вясна» (12+).
8.25 «Гістарычны дэтэктыў з Мікалаем Валуевым» (12+).
9.00 «Слабае звяно» (12+).
10.00, 16.00, 19.00 Навіны (бягучы радок).
10.10 Маст. фільм «Казка пра страчаны час» [СЦ].
11.55, 16.15, 19.15 Серыял «Страсці па Чапаю» [СЦ] (16+).
1.45 Маст. фільм «Чапаеў» (6+).

РТР—Беларусь

07.05 «Новая раніца».
09.30 «Зроблена». Дакументальны праект.
09.50 «Таямніцы Беларусі» (16+).
11.00, 20.00 Весткі.
11.30 «У людзях».
12.10 «Глядзець да канца» (12+).
13.10 «Доктар Мяснікоў» (12+).
14.15 Серыял «Сляды апосталаў» (12+).
16.20 Фільм «Пяты паверх без ліфта» (12+).
19.45 «Плюс-мінус». Надвор'е на тыдзень.
20.35 «Прывітанне, Андрэй!» (12+)
22.20 Фільм «Без цябе» (12+).

НТБ—Беларусь

6.00 «Астрапрагноз».
6.05, 6.55 Сёння. Галоўнае.
6.20 «Дача» (12+).
7.10 «50 рэцэптаў першага» (12+).
8.00, 10.00, 16.00 Сёння.
8.20 «Гарады Беларусі» (6+).
8.45 Адзін дзень (12+).
9.20 «Урачэбныя таямніцы плюс» (12+).
10.20 Зламаць стэрэатыпы (12+).
10.40 Галоўная дарога (16+).
11.15 «Жывая ежа» (12+).
12.05 Кватэрнае пытанне (0+).
13.00 «Паедзем, паядзім!» (0+)
13.40 Дэтэктыў «Задача з трыма невядомымі» (12+).
16.20 «Следства вялі...» (16+)
17.10 «Сакрэт на мільён» (16+).
19.00 «Цэнтральнае тэлебачанне»
20.10 Баявік «Адстаўнікі. Выратаваць ворага» (16+).
22.20 Дэтэктыў «Марлен» (16+).
0.30 «Па следзе монстра» (16+).

8 канал

7.00, 14.35, 18.55, 21.15, 1.20 «Надвор'е» + «Эрана».
7.05 «Мультпарад». «Мула».
8.25 Меладрама «Вусаты нянь» (12+).
9.35 Драма «Па даных крымінальнага вышуку» (12+).
10.45 «Паляванне і рыбалка» (12+).
11.15 Драма «Паляўнічыя на караваны» (16+).
14.40 «Глядзім усёй сям'ёй». «Класны мюзікл» (12+).
17.10 Камедыя «Гудбай, Амерыка!» (12+)
18.50 Серыял «Хачу ў Парыж».
19.00, 21.20 Драма «Неадэкватныя людзі» (16+).
20.50 «Вечарніца» «Пчолка Мая» (0+).
21.00 «Фэшн is my прафэшн» (12+).
23.35 Серыял «ZeroZeroZero» (18+).

ВТБ

6.05 «Дурні і дарогі» (16+).
7.00, 14.00 «Раніца з гумарам» (16+).
10.10 "Лаві момант" (16+).
11.00 Трылер «Выкуп» (16+).
12.55 «Уральскія пельмені» (16+).
16.00 Серыял «Варонiны» (12+).
18.00 Серыял «Госці з мінулага» (16+).
20.00 Серыял «Гатэль Элеон» (16+).
21.00 Трылер «Ілюзіяніст» (12+).
23.15 «КВЗ. Па-нашаму» (16+).
0.00 Серыял «Мамачкі» (16+).
1.00 Серыял «Галыгін.ru» (16+).
2.00 Серыял «Маладзёжка» (16+).
3.40 «Адна за ўсіх» (16+).
4.55 «6 кадраў» (16+).

Культура

6.30 «Пешшу...» Масква музейная.
7.00, 15.05 «Загадкі старажытнага Егіпта». Дакументальны фільм.
7.45 Легенды сусветнага кіно. Тамара Сёміна.
8.15 «Шумны дзень». Мастацкі фільм.
9.50 Колер часу. Васіль Кандзінскі. «Жоўты гук».
10.00, 15.00, 19.30, 23.40 Навіны культуры.
10.15 Мая любоў — Расія!
10.45 Academia.
11.35 Галівуд Краіны Саветаў. «Зорка Алены Кузьміной».
11.50 Абсалютны слых. Альманах па гісторыі музычнай культуры.
12.30 Фестываль спектакляў тэатра імя Масавета. Спектакль «Не будзіце мадам».
14.40 Колер часу. Ляон Бакст.
15.55 «Імперыя Каралёва». Дакументальны серыял.
16.20, 0.00 «Бацькі і дзеці». Серыял.
17.10, 2.25 «У яго вачах блішчыць нервовасць».
17.40, 0.45 Людвігу ван Бетховену прысвячаецца... Дзмітрый Маслееў. Сачыненні для фартэпіяна.
18.35 Колер часу. Мікалай Ге.
18.45, 1.45 Замежная справа. «Ад Генуі да Мюнхена».
19.45 Кіно пра кіно. «Дажывем да панядзелка». Шчасце — гэта калі цябе разумеюць». Дакументальны фільм.
20.30 «Добрай ночы, малыя!»
20.45 «Наш дом». Мастацкі фільм
22.20 Раман у камені. «Мальта». Дакументальны фільм.
22.50 Прыступкі цывілізацыі. «Загадкі старажытнага Егіпта». Дакументальны фільм.

Настальгія

6.00 Дак. фільм «Дзеці XX з'езда» (16+).
6.45, 8.40, 9.40, 15.40, 17.00, 21.40, 23.00, 1.35, 2.45 Музычная настальгія (12+).
7.05 Фільм-канцэрт «У нашым доме» (12+).
9.00, 15.00, 21.00 «Мінулы час» (12+).
9.50 Маст. фільм «Цягнік да Брукліна» (18+).
11.20, 5.25 «Блеф-клуб» (16+).
12.00 «СевАлогія» з Севам Наўгародцавым: «Майк Навуменка» (18+).
13.00 Маст. фільм «Дзённы цягнік» (16+).
14.35 Канцэрт «Спявае ВІА «Синяя птица» (12+).
16.00, 22.00 «Народжаныя ў СССР» (12+).
17.55, 3.00 «Быў час» (16+).
19.00 Маст. фільм «Пацалунак» (16+).
20.05 Дак. фільм «Юрый Нікулін... P.S.» (16+)
0.00 Маст. фільм «Светлы шлях» (12+).
1.50 «Кінапанарама» (12+).
4.00 «Пад знакам задыяка. Дзева» (12+).

EuroSport 1

0.30, 2.30, 9.30, 14.00, 15.50 Веласпорт. «Вуэльта».
1.30, 2.00 Тэлечасопіс «Жывыя легенды».
4.00, 8.00, 12.30, 19.30 Тэніс. Australian Open. Жанчыны.
5.30, 11.00 Конны спорт. Global Champions Tour. Валкенсвард. Канкур.
7.00 Тэлечасопіс «Зала славы». Токіа-2020.
18.45 Снукер. British Open. Фінал.
21.00 Аўтагонкі на вынослівасць. «24 гадзіны Ле-Мана».
22.00 Кузаўныя аўтагонкі. Кубак свету.
22.30 ETCR. Кубак свету.
23.00 Тэніс. Australian Open. Мужчыны. Фінал.

Кінакамедыя

0.40 «Хатабыч» (16+).
3.15 «Нягледзячы ні на што» (16+).
5.20 «Старая добрая оргія» (16+).
7.05 «Дзеці сексу не перашкода» (16+).
9.05 «Ібіца» (16+).
10.40 «Дзень сурка» (12+).
12.35 «Вельмі дрэнная настаўніца» (18+).
14.15 «Паліцэйскі з Рублёўкі. Навагодняе бязмежжа» (16+).
15.50 «Ты ўмееш захоўваць сакрэты?» (16+)
17.35 «Сябраваць па-руску!» (18+).
19.30 «50 першых пацалункаў» (16+).
21.20 «Паслявясельны разгром» (18+).
23.00 «Паляўнічыя на прывідаў» (6+).

ТБ3

6.00 Калекцыя «Беларусьфільма» (12+).
8.00 «Чытальнік» (16+).
9.05 «Улегцы» (12+).
9.40 «Каралёк — птушачка пявучая». Серыял (16+).
11.30 «Паралельны свет» (12+).
12.30, 18.00, 3.35 «Сляпая» (16+).
13.35, 19.10, 3.05 «Варажбітка» (16+).
14.15 «Старац» (16+).
14.55 «Суд ідзе» (16+).
16.00 «Невядомы». Серыял (16+).
20.20 «Звышнатуральнае». Серыял (16+).
23.15 «Чарнобыль. Зона адчужэння» (16+).
0.20 «90-я» (16+).
1.10 «Скiвіцы-2» (16+).
4.30 «Суд ідзе». Дакументальны серыял (16+).

ТБ1000

5.30, 6.10, 17.15, 18.05 «Доктар Хаус».
7.15 «Блізкія кантакты трэцяй ступені».
9.55 «Госця».
12.10 «Рэальнае каханне».
14.40 «Адпачынак па абмене».
19.00 «Тарзан. Легенда».
21.00 «Скарб Амазонкі».
22.55 «Маёр Пэйн».
0.40 «Еш, маліся, кахай».
3.00 «Рэальнае каханне».

ТБ1000 Рускае кіно

5.40 «9 рота» (16+).
8.05 «Шчасце ў канверце» (12+).
9.55, 4.05 «Адмірал» (16+).
12.10 «Іронія лёсу. Працяг» (12+).
14.10 «Гараскоп на ўдачу» (12+).
15.55, 17.00, 18.00, 19.00 «Нюхач» (16+).
20.00 «Хатабыч» (16+).
21.45 «Нерэальнае каханне» (12+).
23.15 «Мужчына з гарантыяй» (16+).
0.50 «Любі іх усіх» (18+).
2.30 «Гудбай, Амерыка» (12+).

National Geographic

6.00 Як перамагаць ва ўсім (16+).
6.25 Гульні розуму (16+).
7.15 Асушыць акіян: глыбокае апусканне (16+).
8.05 Ледзяная дарога (16+).
8.55 Востраў бунтароў (16+).
9.45 Мегазаводы (16+).
10.40, 4.20 Дзікі тунец: Поўнач супраць Поўдня (16+).
11.35 Дзікі тунец (16+).
12.30, 16.45 Неразгаданыя таямніцы Сонца (16+).
13.15 Сапраўдны геній са Стывенам Хокінгам (16+).
14.10 Морган Фрыман (16+).
15.05 Індыя з вышыні птушынага палёту (16+).
15.55 Турэмныя цяжкасці (16+).
17.35 Служба бяспекі аэрапорта: першы клас (16+).
18.25 Ліхтугі за мяжой: злачынства і пакаранне (16+).
19.15 Расследаванні авіякатастроф: спецыяльны выпуск (16+).
20.10 Расследаванні авіякатастроф (16+).
21.00, 21.50, 2.45 Наркавойны (16+).
22.40 Аўта — SOS (16+).
23.35 Аўта — SOS (16+).
0.25 Інстынкт выжывання (16+).
1.10 Тэхаскі ўлоў (16+).
1.55 Найцяжэйшы ў свеце рамонт (16+).
3.35 Асушыць акіян (16+).
5.15, 5.35 Навуковыя глупствы (16+).

Discovery

8.00, 17.42 Як уладкаваны Сусвет (12+).
8.46, 11.25, 12.18, 14.06, 15.00, 15.54, 16.48, 22.12 Махінатары (12+).
9.39, 10.06, 20.24, 20.51 Паляўнічыя на рэлiквіі (16+).
10.32, 10.59, 21.18, 21.45 Як гэта ўладкавана? (12+)
13.12 Хуткасць — хіт сезона (12+).
18.36, 19.03 Кафэ, закусачныя і забягалаўкі (12+).
19.30, 4.15 Хуткія і гучныя (12+).
23.06, 5.45 Джэф Бэзас на мяжы космасу.
0.00, 6.30 У пошуках Атлантыды (12+).
0.54, 7.15 Несакрэтныя матэрыялы (16+).
1.47, 2.40, 3.30 Дзікія эксперыменты Адама Сэвіджа (12+).
5.00, 5.23 Як гэта зроблена? (16+)

У праграме магчымы змяненні.
Перадрукоўка праграмы забаронена.
[СЦ] – фільм транслюецца са скрытымі субцітрамі.

серада, 25 жніўня

ТЭЛЕТЫДЗЕНЬ

Беларусь 1

6.00, 7.20, 8.20 Добрай раніцы, Беларусь!
7.00, 8.00, 9.00, 12.00, 13.00, 15.00, 17.00, 19.00 Навіны.
7.05, 8.05 Навіны эканомікі.
7.10 «Зона Х». Крымінальная хроніка (16+).
9.10, 21.45 Серыял «След» (16+).
10.50 «Скажынемаўчы».
11.45, 12.10, 13.05, 18.35, 19.20 Меладрама «Тэарэма Піфагора» (16+).
14.05 «Здарова здаровым быць!» (6+) [СЦ]
14.50, 15.25 Меладрама «Найгоршая сяброўка» (16+).
15.10, 18.00 Навіны рэгіёна.
17.05 Беларуская часінка (прамы эфір).
18.15, 0.45 «Зона Х». Крымінальныя навіны (16+).
21.00 Панарама.
0.25 Сфера інтарэсаў.
1.05 Дзень спорту.

Беларусь 2

6.00 «Уключайся!» (12+)
0.00, 16.55 Тэлебарометр.
0.05, 20.10 Серыял «Сляпая» (16+).
10.10, 22.50 «Экстрасэнсы-дэтэктывы» (16+).
11.10, 18.15 Серыял «Жалезны лес» (16+).
13.15 «На тыдзень» (16+).
14.05 «Камень, нажніцы, папера» (16+).
14.45 «Арол і рэшка. Перазагрузка-3» (16+).
15.55 Нічога сабе ньюз (12+).
16.00 «ПІН_КОД» (12+).
17.00 «Клон». Серыял (16+).
17.50 «Калі мы дома-2» (16+).
21.10 Спортлато 5 з 36, КЕНА.
21.25 «Сакрэтны мільянер» (16+).

Беларусь 3

7.00 «Дабраранак».
7.35 «Беларуская кухня». Катлеты са шчупака.
8.05, 12.00, 20.20, 23.45 Навіны культуры.
8.25, 18.00 «Блаславіце жанчыну». Серыял (12+) [СЦ].
10.15 «Я хачу гэта ўбачыць!» (6+)
10.40 «Архітэктура Беларусі» [СЦ].
10.55, 15.35 «Час выбраў нас». Серыял (12+) [СЦ].
12.20 «Беларуская кухня». Груца, маннік.
12.55, 21.05 «Апошні дзень». Георгій Данелія (12+).
13.30, 21.40 «Асенні марафон». Маст. фільм (12+) [СЦ].
15.05 «Гісторыя Беларусі. Бітвы». Аршанская бітва.
16.45 Удзячныя вам. Канцэрт ансамбля «Сябры».
19.55 «Майстэрня. Гісторыя аднаго мастака». Уладзімір Пракапцоў.
20.40 «Калыханка» (0+).
23.20 «Брэсцкая крэпасць». Дак. фільм.

Беларусь 5

7.00 Азбука спорту.
7.15, 10.45, 18.50, 20.50 Валейбол. Чэмпіянат Еўропы. Жанчыны.
9.10, 12.40 Пляжны футбол. Чэмпіянат свету.
10.15 Спорт-кадр.
13.45 Лёгкая атлетыка. Брыльянтавая ліга.
15.55 Аўтаспорт. Экстрым-Е. Відэачасопіс.
16.30 Між іншым.
16.50, 22.50 Спорт-цэнтр.
17.00, 23.00 Тэніс. WTA.

АНТ

6.00, 7.10, 8.10, 9.10 «Наша раніца».
7.00, 8.00, 9.00, 11.00, 13.00, 16.00, 18.00 [СЦ], **20.30, 0.35** Нашы навіны.
10.00 «Жыць здорава!» (16+)
11.15 «Модны прыгавор» (6+).
12.20 «Бесталковыя нататкі» (12+).
13.15, 22.35 Серыял «І ўсё-такі я кахаю...» (16+)
15.10 «Давай пажэнімся!» (16+)
16.20 «Мужчынскае / Жаночае» (16+).
17.20, 18.20 «На самай справе» (16+).
19.00 «Аб'ектыўНа» (16+).
20.00 Час.
21.25 Серыял «Серафіма цудоўная» (16+).

СТБ

6.00, 6.40, 7.45, 8.40 «Раніца СТБ».
6.30 [СЦ], **7.30** [СЦ], **8.30** [СЦ], **10.30, 13.30, 16.30, 19.30, 22.30** Навіны «24 гадзіны»
9.00, 0.10 «Загадкі чалавецтва з Алегам Шышкіным» (16+).
10.40 «Ілюзіі». Серыял (12+).
11.40 «Як уладкаваны свет» (16+).
12.40, 20.45, 1.00 «Самыя шакавальныя гіпотэзы» (16+).
13.45, 23.20 «Таямніцы Чапман» (16+).
14.40, 21.35 «Неверагодна цікавыя гісторыі» (16+).
15.35, 16.50 «Шэф-2». Серыял (16+).
20.15, 23.15 «СТБ-спорт».
20.20 «Сталічныя падрабязнасці».
20.30 «Міншчына».

МІР

5.00 М/ф (6+).
5.15, 10.10 Серыял «Востраў непатрэбных людзей» [СЦ] (16+).
10.00, 13.00, 16.00, 19.00, 0.00 Навіны (бягучы радок).
13.15 «Справы судовыя. Грошы вярніце!» (16+)
14.10, 18.00 «Справы судовыя. Бітва за будучыню» (16+).
15.05, 16.20 «Справы судовыя. Новыя гісторыі» (16+).
17.00 «Міравое пагадненне» (16+).
19.25, 20.15 «Гульня ў кіно» (12+).
21.00, 22.00 «Назад у будучыню» (16+).
22.55 «Сусветныя гульні розуму» (12+).
23.25, 0.10 Маст. фільм «Мімі-но» [СЦ] (16+).
1.35 «Наша кіно. Заўсёды свежыя» (12+).
2.00 Свет пераможцаў (16+).
3.40 Маст. фільм «Аршын мал алан».

РТР—Беларусь

6.05 «Новая раніца».
11.00, 14.00, 17.00, 20.00 Весткі.
11.30 «Пра самае галоўнае» (12+).
12.35, 14.40 Серыял «Дуэт па праве» (12+).
13.50, 16.50, 19.50, 23.00 Навіны — Беларусь.
15.40 «Кропкі над і» (16+).
17.15 «60 хвілін».
18.35 «Андрэй Малахаў. Прамы эфір» (16+).
20.40 «P.S.»
21.10 Серыял «Вір» (12+).
23.10 «Новая хваля — 2021».

НТБ—Беларусь

6.00 «Астрапрагноз».
6.05, 7.10, 8.20, 16.20, 19.40, 21.55, 23.05 Сёння. Галоўнае.
6.15, 23.20 Дэтэктыў «Пацалунак Сакрата» (16+).
7.30 «Урачэбныя таямніцы плюс» (12+).
8.00, 10.00, 13.00, 16.00, 19.00, Сёння.
8.30 Сфера інтарэсаў.
8.50 Маршрут пабудаваны (12+).
9.25 Сэнс жыцця (12+).
10.20 Серыял «Ляснічы» (16+).
12.10 Гісторыі выратавання (12+).
12.45, 13.45 Серыял «Пасленцы» (16+).
13.20 Надзвычайнае здарэнне.
15.45, 16.25, 19.50 Серыял «Мянтоўскія войны» (16+).
22.00 Серыял «Шэф» (16+).

8 канал

7.00, 14.40, 17.25, 21.10, 1.10 «Надвор'е» + «Эрана».
7.05 «Мультпарад». «Трансформеры прайм» (6+).
7.30 «Прыколы 13-й школы» (6+).
7.35 Серыял «Жыццё Харлі» (12+).
8.45 Серыял «Мандалорац» (12+).
9.25, 15.15 Серыял «Служба выратавання 911» (16+).
10.10 «Паляванне і рыбалка».
10.45 Драма «Рэбека» (16+).
12.50 Серыял «Пэры Мэйсан» (12+).
13.40 Серыял «У цемры» (16+).
14.45 «Мультпарад». «Фарсаж» (6+).
16.00 Серыял «Чорнае каханне» (16+).
17.30 Серыял «Тэорыя Вялікага выбуху» (16+).

18.30 Серыял «Востраў непатрэбных людзей».
20.00 Серыял «Бандыцкі Пецярбург» (16+).
20.55 «Вечарніца» «Пчолка Мая» (0+).
21.15 Драма «Паддубны» (6+).
23.10 Серыял «ZeroZeroZero» (18+).

пятніца, 27 жніўня

ТЭЛЕТЫДЗЕНЬ

ВТБ

6.05 «Дурні і дарогі» (16+).
7.00, 14.00 «Раніца з гумарам» (16+).
10.10 Камедыя «Не тваё цела» (16+).
12.20 «Галерэя прыгажосці» (16+).
13.10 «Наш рамонт» (16+).
16.00 «Дзіцячы КВЗ» (6+).
17.05 «Каледж» (16+).
18.40, 20.15, 2.05 «Уральскія пельмені» (16+).
21.55 Серыял «Гатэль Элеон» (16+).
0.00 Баявік «Якая выжыла» (18+).
3.50 «Масгрсмех» (16+).
4.40 «6 кадраў» (16+).

Культура

6.30 «Пешшу...» Масква маляўнічая.
7.00 «Загадкі старажытнага Егіпта». Дакументальны фільм.
7.50 Астравы. Пётр Тадароўскі.
8.30 «Па галоўнай вуліцы з аркестрам». Мастацкі фільм.
10.00, 15.00, 19.30, 23.10 Навіны культуры.
10.20 Шэдэўры старога кіно. «Панізавая вольніца» («Сцяпан Разін»). Мастацкі фільм.
11.25 Колер часу. Караваджа.
11.45 Астравы. Фаіна Ранеўская.
12.25 Фестываль спектакляў тэатра імя Масавета. Спектакль «Далей — цішыня».
15.05 «Вясна». Мастацкі фільм.
16.55 Колер часу. Эдвард Мунк. «Крык».
17.10 80 гадоў з дня нараджэння Багдана Ступкі. Астравы.
17.55, 1.10 Людвіг ван Бетховену прысвячаецца... Даніэль Барэнбойм, Іцхак Перлман, Берлінскі філарманічны аркестр і Хор Нямецкай оперы ў Берліне.
19.00 «Смеханастальгія».
19.45 «Ралан Быкаў. Партрэт невядомага салдата». Дакументальны фільм.
21.35 «Раба кахання». Мастацкі фільм.
23.30 «Дзесяць гадоў без права перапіскі». Мастацкі фільм.
2.10 Шукальнікі. «Калекцыя Калбасьева».

Настальгія

6.00 «Спяем, сябры!» (12+)
7.10, 13.25, 19.25 Маст. фільм «Сёння і заўтра» (16+).
8.25 «Ранішняя пошта». Мода. Мода. Мода (12+).
9.00, 15.00, 21.00, 3.00 «Мінулы час» (12+).
9.40, 11.00, 12.55, 15.40, 17.00, 18.55, 21.40, 23.40, 3.40, 5.00 Музычная настальгія (12+).
10.00, 16.00, 4.00 «Народжаныя ў СССР» (12+).
11.15, 17.10 Фільм-канцэрт «Зімовы вечар у Лужніках!» (16+)
12.00 «Яловая субмарына» (18+).
14.30 Фільм-канцэрт «Рытм, рытм, рытм» (12+).
18.00 «Да і пасля...» з Уладзімірам Малчанавым (16+).
20.30 Фільм-канцэрт «Перад далёкай дарогай» (12+).
22.00 «Колба часу» (12+).
23.00 «Блеф-клуб» (16+).
23.55 «Быў час» з Аляксандрам Паліткоўскім: «Біржавы рух» (16+).
1.00 Маст. фільм «Пацалунак» (16+).
2.05 Дак. фільм «Юрый Нікулін... P.S.» (16+)

EuroSport 1

0.30 Маўнцінбайк. Этап ЧЭ. Жанчыны. Крос-кантры.
1.00 Маўнцінбайк. Этап ЧЭ. Мужчыны. Крос-кантры.
1.30 Тэлечасопіс «Зала славы». Токіа-2020.
2.30, 5.30, 9.30, 14.00, 15.50, 21.00 Веласпорт. «Вуэльта».
4.00, 8.00, 12.30, 18.45 Тэніс. «Ралан Гарос». Мужчыны. Фінал.
7.00, 7.30 Тэлечасопіс «Жывыя легенды».
11.00 Снукер. British Open.
20.00 Веласпорт. Тур Германіі.
23.00 Тэніс. US Open. Жанчыны. Фінал.

Кінакамедыя

1.30 «Ібіца» (16+).
3.00 «Superнянь» (16+).
4.40 «Запалі гэтым летам» (16+).
6.25 «Маё вялікае грэчаскае вяселле» (16+).
8.10 «Прыкінься маёй жонкай» (12+).
10.20 «Ты ўмееш захоўваць сакрэты?» (16+)
12.05 «Паляўнічыя на прывідаў» (6+).
14.00 «Сябраваць па-руску!» (18+)
15.50 «50 першых пацалункаў» (16+).
17.40 «Прыгажунчык са стажам» (16+).
19.30 «Чорны рыцар» (12+).
21.15 «Шанхайскія рыцары» (12+).
23.25 «Тупы і яшчэ тупейшы» (16+).

ТБ3

6.00 Калекцыя «Беларусьфільма» (12+).
9.00 «Паглядзім» (12+).
9.30 «Каралёк — птушачка пявучая». Серыял (16+).
11.30 «Паралельны свет» (12+).
12.30, 18.05, 2.15 «Сляпая» (16+).
13.35, 3.35 «Варажбітка» (16+).
14.15 «Старац» (16+).
14.55 «Суд ідзе» (16+).
16.00 «Ведзьмакі свету» (16+).
17.00 «Паскуддзе» (16+).
19.40 «Звышнатуральны адбор» (16+).
20.45 «Чалавек-невідзімка» (16+).
21.50 «Ноч у музеі-2» (12+).
23.50 «Астрал» (16+).
1.45 «Ходзяць чуткі». (16+).
4.30 «Суд ідзе». Дакументальны серыял (16+).

ТБ1000

5.00, 5.40, 17.15, 18.05 «Доктар Хаус».

6.50 «Я — пачатак».
9.05 «Вялікія вочы».
11.00 «Фрыда».
13.15 «Містар і місіс Сміт».
15.30 «Кілеры».
19.00 «Конг: вострaў чэрапа».
21.05 «Гадзіла».
23.40 «Монстра».
1.10 «Госця».
3.10 «Вялікія вочы».

ТБ1000 Рускае кіно

6.15 «Гараскоп на ўдачу» (12+).
8.00 «Кахае не кахае» (16+).
9.35 «Шчасце ў канверце» (12+).
11.25 «Гудбай, Амерыка» (12+).
13.10 «Дарагі тата» (12+).
14.45 «Баця» (16+).
16.10, 17.05, 18.00, 18.50 «Нюхач» (16+).
19.45 «Канікулы строгага рэжыму» (12+).
21.45 «Джэнтльмены, удачы!» (12+)
23.35 «Праведдыр разнаскурых» (16+).
1.15 «Мужчына з гарантыяй» (16+).
2.35 «Нерэальнае каханне» (12+).
3.55 «(НЕ) ідэальны мужчына» (12+).

National Geographic

6.00 Як перамагаць ва ўсім (16+).
6.20 Гульні розуму (16+).
7.05 Космас: магчымыя сусветы (16+).
7.55 Ледзяная дарога (16+).
8.45 Вострaў бунтароў (16+).
9.40, 13.05 Невядомая планета Зямля (16+).
10.30 Дзікі тунец: Поўнач супраць Поўдня (16+).
11.25 Дзікі тунец (16+).
12.15, 16.45 Аляска: новае пакаленне (16+).
14.00 Морган Фрыман. Гісторыі пра Бога (16+).
15.00 Падарожжы з Гарданам Рамзі (16+).
15.55 Турэмныя цяжкасці (16+).
17.35 Служба бяспекі аэрапорта: Бразілія (16+).
18.25 Ліхтугі за мяжой: злачынствы і пакаранне (16+).
19.15 Расследаванні авіякатастроф: спецыяльны выпуск (16+).
20.10 Расследаванні авіякатастроф (16+).
21.00, 2.30 Эфект з Галь Гадот (16+).
22.25 Аўта — SOS (16+).
23.20 Аўта — SOS (16+).
0.05 Інстынкт выжывання (16+).
0.55 Тэхаскі ўлоў (16+).
1.40 Экстрэмальнае падарожжа: Другая сусветная вайна (16+).
3.45, 4.35 Асушыць акіян (16+).
5.15, 5.35 Навуковыя глупствы (16+).

Discovery

8.00, 17.42 Як уладкаваны Сусвет (12+).
8.46, 11.25, 16.48, 22.12 Махінатары (12+).
9.39, 10.06, 14.06, 14.33, 15.00, 15.27, 15.54, 16.21, 20.24, 20.51 Паляўнічыя на рэліквіі (16+).
10.32, 10.59, 21.18, 21.45 Як гэта ўладкавана? (12+)
12.18 Залатая ліхаманка: закінуты прыіск Дэйва Турына (16+).
13.12 Залатая ліхаманка: Берынгава мора (16+).
18.36, 19.03 Кафэ, закусачныя і забягалаўкі (12+).
19.30, 4.15 Хуткія і гучныя (12+).
23.06, 5.45 Смяротны ўлоў (16+).
0.00, 6.30 Аперацыя «Выратаванне дома»: ранча Рэйні (12+).
0.54, 7.15 Аўтабан А8 (12+).
1.47, 2.40, 3.30 Рэальныя дальнабойшчыкі (12+).
5.00, 5.23 Як гэта зроблена? (12+)

У праграме магчымы змяненні. Перадрукоўка праграмы забаронена. [СЦ] – фільм трансліюецца са скрытымі субцітрамі.

Беларусь 1

6.00, 7.30, 8.30 Добрай раніцы, Беларусь!
7.00, 8.00, 9.00, 12.00, 13.00, 15.00, 17.00, 19.00 Навіны.
7.20, 8.20 Навіны эканомікі.
7.25, 8.25 «Зона Х». Крымінальная хроніка (16+).
9.10 Серыял «След» (16+).
10.50 «Скажынемаўчы».
11.45, 12.10, 13.05, 18.45, 19.20 Меладрама «Тэарэма Піфагора» (16+).
14.05 «Здарова здаровым быць!» (6+) [СЦ]
14.50, 15.25 Меладрама «Найгоршая сяброўка» (16+).
15.10, 18.00 Навіны рэгіёна.
17.05 Сэнс жыцця (12+).
17.30 Маршрут пабудаваны (12+).
18.15 «Зона Х». Вынікі тыдня (16+).
21.00 Панарама.
21.45 Клуб рэдактараў (16+).
22.50 Меладрама «Укус вавучыцы» (16+).
2.20 Дзень спорту.

Беларусь 2

6.00 «Уключайся!» (12+)
9.00, 16.55 Тэлебарометр.
9.05 Серыял «Сляпая» (16+).
10.10 «На нажах» (16+).
11.15, 18.20 Серыял «Гульня з цэнем» (16+).
13.15 «Тры першыя спатканні» (16+).
14.10 «Камень, нажніцы, папера» (16+).
14.45 «Арол і рэшка. Перазагрузка-3» (16+).
15.55 Нічога сабе ньюз (12+).
16.00 «ПІН_КОД» (12+).
17.00 «Клон». Серыял (16+).
17.50 «Калі мы дома-2» (16+).
20.20, 21.15 «Вяселле ўслепую» (16+).
21.10 Спортлато 5 з 36, КЕНА.
22.35 Трылер «Раён № 9» (16+).

Беларусь 3

7.00 «Дабраранак».
7.35 «Беларуская кухня». Тушаная рыба з фасоляй і агароднінай.
8.05, 12.00, 20.20, 23.45 Навіны культуры.
8.25, 17.35 «Забытая мелодыя для флейты». Маст. фільм (12+) [СЦ].
10.40 «Архітэктура Беларусі» [СЦ].
10.55, 15.30 «Час выбраў нас». Серыял (12+) [СЦ].
12.20 «Сіла веры».
12.45, 21.05 «Апошні дзень». Фаіна Ранеўская (12+).
13.25, 21.40 «Лёгкае жыццё». Маст. фільм (12+).
15.00 «Гісторыя Беларусі. Бітвы». Бярэзіна, 1812.
16.40 «Майстры і куміры». Народная артыстка Беларусі Ніна Ламановіч.
19.55 «Майстэрня. Гісторыя аднаго мастака». Аляксандр Шапо [СЦ].
20.40 «Калыханка» (0+).
23.20 «Брэсцкая крэпасць». Дак. фільм.

Беларусь 5

7.00, 10.30, 16.05, 20.25 Хакей. Алімпійская кваліфікацыя.
8.50 Валейбол. Чэмпіянат Еўропы. Жанчыны.
12.25 Лёгкая атлетыка. Брыльянтавая ліга.
14.30 Свет англійскай прэм'ер-лігі. Відэачасопіс.
15.05 Вось гэта спорт!
15.25, 22.35 Біятлон. Гадовы чэмпіянат свету. Нова Места. Суперспрынт.
18.25 Футбол. Беларусбанк — чэмпіянат Беларусі.
23.10 Плаванне. Ліга ISL.

АНТ

6.00, 7.10, 8.10, 9.10 «Наша раніца».
7.00, 8.00, 9.00, 11.00, 13.00, 16.00, 18.00 [СЦ], **20.30, 1.15** Нашы навіны.
10.00 «Жыць здорава!» (16+)
11.15 «Модны прыгавор» (6+).
12.20 «Бесталковыя нататкі» (12+).
13.15, 23.15 Серыял «Участак» (16+).
15.05 «Давай пажэнімся!» (16+)
16.20 «Трывожная кнопка» (16+).
16.45, 18.20 «Мужчынскае / Жаночае» (16+).
18.50 «Поле цудаў» (16+).
20.00 Час.
21.15 Музычны фестываль «Жара» ў Маскве (12+).

СТБ

6.00, 6.40, 7.45, 8.40 «Раніца СТБ».
6.30 [СЦ], **7.30** [СЦ], **8.30** [СЦ], **10.30, 13.30, 16.30, 19.30, 22.30** Навіны «24 гадзіны»
9.00, 0.05 «Загадкі чалавецтва з Алегам Шышкіным» (16+).
10.40 «Ілюзіі». Серыял (12+).
11.40 «Як уладкаваны свет» (16+).
12.35, 20.45, 0.55 «Самыя шакавальныя гіпотэзы» (16+).
13.45, 23.20 «Таямніцы Чапман» (16+).
14.35, 21.35 «Неверагодна цікавыя гісторыі» (16+).
15.30 Дакументальны спецпраект (16+).
16.50 «Вялікія таямніцы» (16+).
20.15, 23.15 «СТБ-спорт».
20.20 «Сталічныя падрабязнасці».
20.30 «Мінштчына».

МІР

5.00 М/ф.
5.20, 10.20 Серыял «Жыць спачатку» [СЦ] (16+).
10.00, 13.00, 16.00, 19.00 Навіны (бягучы радок).
10.10 «У гасцях у лічбы» (12+).
13.15 «Справы судовыя. Грошы вярніце!» (16+)
14.10, 16.20 «Справы судовыя. Бітва за будучыню» (16+).
15.05 «Справы судовыя. Новыя гісторыі» (16+).
17.00 Маст. фільм «Міміно» (12+).
19.15 «Слабае звяно» (12+).
20.15 «Гульня ў кіно» (12+).
21.00 «Сусветныя гульні розуму» (12+).
21.40 Маст. фільм «Дванаццаць крэслаў» [СЦ] (6+).
1.00 Маст. фільм «Старыя-разбойнікі» [СЦ] (12+).
2.30 Маст. фільм «Куфар Марыі Медычы» (12+).
4.05 Маст. фільм «Антон Іванавіч сярдуе» [СЦ] (12+).

РТР—Беларусь

6.05 «Новая раніца».
11.00, 14.00, 17.00, 20.00 Весткі.
11.30 «Пра самае галоўнае» (12+).
12.35, 14.40 Серыял «Дуэт па праве» (12+).
13.50, 16.50, 19.50, 23.00 Навіны — Беларусь.
15.40 «Кропкі над і» (16+).
17.15 «60 хвілін».
18.35 «Андрэй Малахаў. Прамы эфір» (16+).
20.45 Урачыстае закрыццё Міжнароднага конкурсу маладых выканаўцаў «Новая хваля — 2021».
23.10 Фільм «Калі б ды каб» (12+).
01.00 «Лёс чалавека з Барысам Карчэўнікавым» (12+).

НТБ—Беларусь

6.00 «Астрапрагноз».
6.05, 7.10, 8.20, 16.20, 19.40, 22.00, 23.15 Сёння. Галоўнае.
6.15 Дэтэктыў «Пацалунак Сакрата» (16+).
7.30 «Урачэбныя таямніцы плюс» (12+).
8.00, 10.00, 13.00, 16.00, 19.00 Сёння.
8.30 Сфера інтарэсаў.
8.50 Маршрут пабудаваны (12+).
9.25 Сэнс жыцця (12+).
10.20 Серыял «Лясніцы» (16+).
12.10 Гісторыі выратавання (12+).
12.45, 13.45 Серыял «Пасляленцы» (16+).
13.20 Надзвычайнае здарэнне.
15.45, 16.25, 19.50 Серыял «Мянтоўскія войны» (16+).
20.55, 22.05 Баявік «Адстаўнікі. Адзін за ўсіх» (16+).
23.30 Серыял «Шэф» (16+).

8 канал

7.00, 14.45, 19.55, 21.10, 1.00 «Надвор'е» + «Эрана».
7.05 «Мультпарад». «Трансформеры прайм» (6+).
7.30 «Прыколы 13-й школы» (6+).
7.35 Серыял «Жыццё Харлі» (12+).
8.20 Серыял «Мандалорац» (12+).
9.10, 15.00 Серыял «Служба выратавання 911» (16+).
9.55 Серыял «Бразілія».
10.45 Камедыя «Добры дзень, я ваша цётка» (12+).
12.20 Серыял «Пэры Мэйсан» (12+).
13.10 Дэтэктыў «Агата і праўда аб забойстве» (12+).
14.50 «Мультпарад».
15.45 «Гатуй як шэф» (12+).
16.00 Серыял «Чорнае каханне» (16+).
17.30 Серыял «Тэорыя Вялікага выбуху» (16+).
18.30 Серыял «Вострау непатрэбных людзей» (16+).
20.00 Серыял «Бандыцкі Пецярбург» (16+).
20.55 «Вечарніца» «Пчолка Мая».
21.15 «Героі коміксаў на экране». Трылер «Горад грахоў» (16+).
23.15 Серыял «ZeroZeroZero» (18+).

ВТБ

6.05 «Дурні і дарогі» (16+).
7.00, 14.00 «Раніца з гумарам» (16+).
10.10 «Лаві момант» (16+).
10.40 Трылер «Ілюзія-ніст» (12+).
12.55 «Уральскія пельмені» (16+).
16.00 Серыял «Варонiны» (12+).
18.00 Серыял «Госці з мінулага» (16+).
20.00 Серыял «Гатэль Элеон» (16+).
21.00 Трылер «Лёгкія грошы» (16+).
22.50 «КВЗ. Па-нашаму» (16+).
0.00 Серыял «Мамачкі» (16+).
1.00 Серыял «Галыгін.ru» (16+).
2.00 Серыял «Маладзёжка» (16+).
3.40 «Адна за ўсіх» (16+).
4.55 «6 кадраў» (16+).

Культура

6.30 «Пешшу...» Масква Савы Мамантава.
7.00, 15.05 «Загадкі старажытнага Егіпта». Дакументальны фільм
7.45 Легенды сусветнага кіно. Анатоль Папанаў.
8.15 «Наш дом». Мастацкі фільм.
9.50 Колер часу. Міка-лай Ге.
10.00, 15.00, 19.30, 23.40 Навіны культуры.
10.15 Мая любоў — Расія!
10.45 Academia.
11.35 Галівуд Краіны Саветаў. «Зорка Яніны Жэймо».
11.50 Абсалютны слых. Альманах па гісторыі музычнай культуры.
12.30 Фестываль спектакляў тэатра імя Массавета. Спектакль «Сірано дэ Бержэрак».
15.55 «Імперыя Каралёва». Дакументальны серыял.
16.20, 0.00 «Бацькі і дзеці». Серыял.
17.10, 2.25 «У яго вачах блішчыць нервовасць».
17.40, 0.45 Людвіг ван Бетховену прысвячаецца...
Аляксандр Бузлоў і Андрэй Гугнін. Сачыненні для віяланчэлі і фартэпіяна.
18.40 Колер часу. Аловак.
18.45, 1.45 Замежная справа. «Вялікая Айчынная вайна».
19.45 Кіно пра кіно. «12 крэслаў». Трымайце гросмайстра!». Дакументальны фільм.
20.30 «Добрай ночы, малыя!»
20.45 «9 дзён аднаго года». Мастацкі фільм.
22.35 Колер часу. Караваджа.
22.50 Прыступкі цывілізацыі. «Загадкі старажытнага Егіпта». Дакументальны фільм.

Настальгія

6.00 «СеваАлгія» з Севам Наўгародцавым: «Майк Навуменка» (18+).
7.00 Маст. фільм «Дзённы цягнік» (16+).
8.35 Канцэрт «Спявае ВІА «Синяя птица» «(12+).
9.00, 15.00, 21.00, 3.00 «Мінулы час» (12+).
9.40, 11.00, 15.40, 17.00, 21.40, 23.00, 0.45, 2.40, 3.40 Музычная настальгія (12+).
10.00, 16.00, 22.00 «Народжаныя ў СССР» (12+).
11.55 «Быў час» (16+).
13.00 Маст. фільм «Пацалунак» (16+).
14.05 Дак. фільм «Юрый Нікулін... P.S.» (16+)
18.00 «Спяем, сябры!» (12+)
19.10 Маст. фільм «Сёння і заўтра» (16+).
20.25 «Ранішняя пошта». Мода. Мода. Мода (12+).
23.15 Фільм-канцэрт «Зімовы вечар... у Лужніках!» (16+)
0.00 Дак. фільм «Дзеці XX з'езда». Трэцяя серыя «Урокі» (16+).
1.05 Фільм-канцэрт «У нашым доме» (12+).
3.50 Маст. фільм «Цягнік да Брукліна» (18+).
5.20 «Блеф-клуб» (16+).

Eurosport 1

0.30, 2.30, 5.30, 9.30, 14.00, 15.50, 21.00 Веласпорт. «Вуэльта»
1.30, 7.00 Тэлечасопіс «Зала славы». Токіа-2020.
4.00, 8.00, 12.30, 19.30 Тэніс. Australian Open. Мужчыны.
11.00 Аўтагонкі на вынослівасць. «24 гадзіны Ле-Мана».
18.45 Конны спорт. Global Champions Tour. Валенсвард.
23.00 Тэлечасопіс GolfTV Weekly.
23.30 Тэніс. «Ралан Гарос». Жанчыны. Фінал.

Кінакамедыя

0.55 «Паліцэйскі з Рублёўкі. Навагодняе бязмежжа» (16+).
3.25 «Добры доктар» (16+).
5.00 «Пачатак часоў» (16+).
6.50 «Таўстун на рынгу» (16+).
8.45 «50 першых пацалункаў» (16+).
10.35 «Старая добрая оргія» (16+).
12.20 «Жывёла» (12+).
13.55 «Запалі гэтым летам» (16+).
15.35 «Крутая Джорджыя» (16+).
17.40 «Спатканне ўсляпую» (16+).
19.30 «Вельмі небяспечная штучка» (16+).
21.05 «Маё вялікае грэчаскае вяселле» (16+).
22.50 «Сябравацьпа-руску!» (18+)

ТБ3

6.00 Калекцыя «Беларусьфільма» (12+).
8.15 «Чытальнік» (16+).
9.20 «Перыскоп» (16+).
9.40 «Каралёк — птушачка пявучая». Серыял (16+).
11.30 «Паралельны свет» (12+).
12.30, 18.00, 3.40 «Сляпая» (16+).
13.35, 19.10, 2.45 «Варажбітка» (16+).
14.15 «Старац» (16+).
14.55 «Суд ідзе» (16+).
16.00 «Невядомы». Серыял (16+).
20.20 «Звышнатуральнае». Серыял (16+).
23.15 «Чарнобыль. Зона адчужэння» (16+).
0.30 «Лінія абароны» (16+).
1.05 «Цяпло нашых цел» (12+).
4.30 «Суд ідзе». Дакументальны серыял (16+).

ТБ1000

5.15, 5.55, 17.15, 18.05 «Доктар Хаус».
7.00 «Скарб Амазонкі».
9.00 «Геракл: пачатак легенды».
10.45 «Тарзан. Легенда».
12.45 «Пампеі».
14.40 «Еш, маліся, кахай».
19.00 «Воблачна, магчымыя ападкі ў выглядзе фрыкадэлек».
20.35 «Воблачна, магчымыя ападкі: помста ГМА».
22.15 «Джэк — забаеўнік веліканаў».
0.20 «Мост у Тэрабіцію».
1.50 «Анёлы Чарлі».
3.20 «Анёлы Чарлі: толькі наперад».

ТБ1000 Рускае кіно

7.00 «Мужчына з гарантыяй» (16+).
8.35 «Нерэальнае каханне» (12+).
10.05 «Хатабыч» (16+).
11.50 «Гудбай, Амерыка» (12+).
13.45 «Адмірал» (16+).
15.55, 16.55, 18.00, 18.55 «Нюхач» (16+).
20.05 «Марафон Жаданняў» (16+).
21.45 «Кахае не кахае» (16+).
23.15 «(НЕ) ідэальны мужчына» (12+).
0.55 «Дарагі тата» (12+).
2.20 «Баця». (16+).
3.35, 4.25 «Турэцкі гамбіт» (12+).

National Geographic

6.00 Як перамагаць ва ўсім (16+).
6.25 Гульні розуму (16+).
7.10 Асушыць акіян: глыбокае апусканне (16+).
8.00 Ледзяная дарога (16+).
8.55 Востраў бунтароў (16+).
9.45 Невядомая планета Зямля (16+).
10.40, 3.20 Дзікі тунец: Поўнач супраць Поўдня (16+).
11.30 Дзікі тунец (16+).
12.25, 16.45 Наркавойны (16+).
13.15 Сапраўдны геній са Стывенам Хокінгам (16+).
14.05 Морган Фрыман. Гісторыі пра Бога (16+).
15.00 Падарожжы з Гарданам Рамзі (16+).
15.55 Турэмныя цяжкасці (16+).
17.35 Служба бяспекі аэрапорта: Бразілія (16+).
18.25 Ліхтугі за мяжой: злачынства і пакаранне (16+).
19.15 Расследаванні авіякатастроф: спецыяльны выпуск (16+).
20.10 Расследаванні авіякатастроф. (16+).
21.00, 2.40 Дзікі тунец (16+).
21.45, 1.05 Тэхаскі ўлоў (16+).
22.40 Аўта — SOS (16+).
23.30 Аўта — SOS (16+).
0.20 Інстынкт выжывання (16+).
1.50 Найцяжэйшы ў свеце рамонт (16+).
4.05 Асушыць акіян (16+).
4.55, 5.15, 5.35 Навуковыя глупствы (16+).

Discovery

8.00, 17.42 Як уладкаваны Сусвет (12+).
8.46, 11.25, 16.48, 22.12 Махінатары (12+).
9.39, 10.06, 20.24, 20.51 Паляўнічыя на рэліквіі (16+).
10.32, 10.59, 21.18, 21.45 Як гэта ўладкавана? (12+)
12.18 Джэф Бэзас на мяжы космасу.
13.12 У пошуках Атлантыды (12+).
14.06, 15.00, 15.54 Дзікія эксперыменты Адама Сэвіджа (12+).
18.36, 19.03 Кафэ, закусачныя і забягалаўкі (12+).
19.30, 4.15 Хуткія і гучныя (12+).
23.06, 5.45 Выжыць разам (16+).
0.00, 6.30 Сысці ад пагоні (12+).
0.54, 7.15 Хакер у дзікай прыродзе (16+).
1.47, 2.14, 2.40, 3.05, 3.30, 3.53 Дзіўны свет жывёл (12+).
5.00, 5.23 Як гэта зроблена? (16+)

У праграме магчымы змяненні.
Перадрукоўка праграмы забаронена.
[СЦ] – фільм трансліруецца са скрытымі субцітрамі.

Беларусь 1

6.00, 7.20, 8.15 Добрай раніцы, Беларусь!
7.00, 8.00, 9.00, 12.00, 13.00, 15.00, 17.00, 19.00 Навіны.
7.05, 8.05 Навіны эканомікі.
7.10, 8.10 «Зона Х». Крымінальная хроніка (16+).
9.10, 22.15 Серыял «След» (16+).
10.50 «Скажынемаўчы».
11.45, 12.10, 13.05, 18.35, 19.20 Меладрама «Тээрэма Піфагора» (16+).
14.05 «Здарова здаровым быць!» (6+) [СЦ]
14.50, 15.25 Меладрама «Найгоршая сяброўка» (16+).
15.10, 18.00 Навіны рэгіёна.
17.05 Беларуская часінка (прамы эфір).
18.15, 1.15 «Зона Х». Крымінальныя навіны (16+).
21.00 Панарама.
21.45 Адзін дзень (12+).
0.55 Сфера інтарэсаў.
1.35 Дзень спорту.

Беларусь 2

6.00 «Уключайся!» (12+)
0.00, 16.55 Тэлебарометр.
0.05, 20.00 Серыял «Сляпая» (16+).
10.10, 22.35 «Экстрасэнсыдэтэктывы» (16+).
11.15 Серыял «Гульня з цянем» (16+).
13.15 «На тыдзень» (16+).
14.10 «Камень, нажніцы, папера» (16+).
14.50 «Арол і рэшка. Перазагрузка-3» (16+).
15.55 Нічога сабе ньюз (12+).
16.00 «ПІН_КОД» (12+).
17.00 «Клон». Серыял (16+).
17.50 Валейбол. Чэмпіянат Еўропы. Жанчыны. Славакія — Беларусь.
21.10 Спортлато 6 з 49, КЕНА.
21.15 «Развод і дзявочае прозвішча» (16+).

Беларусь 3

7.00 «Дабраранак».
7.35 «Беларуская кухня». Юшка.
8.05, 12.00, 20.20, 23.40 Навіны культуры.
8.25, 17.30 «Жорсткі раманс». Маст. фільм (12+) [СЦ].
10.50, 15.20 «Час выбраў нас». Серыял (12+) [СЦ].
12.20 «Беларуская кухня». Пернік з макам.
12.50, 21.05 «Легенды кіно». Алег Янкоўскі (12+).
13.25, 21.40 «Закаханы па ўласным жаданні». Маст. фільм (12+) [СЦ].
14.55 «Гісторыя Беларусі. Бітвы». Клецкая бітва.
16.35 «Напярэдадні Пераможнай Вясны». Канцэрт Тамары Гвердцытэлі «Балада пра вайну».
19.55 «Майстэрня. Гісторыя аднаго мастака». Анатоль і Іван Арцімовічы.
20.40 «Калыханка» (0+).
23.15 «Брэсцкая крэпасць». Дак. фільм.

Беларусь 5

7.00 Азбука спорту.
7.15 Тэніс. WTA.
9.20 Між іншым.
9.40, 12.40 Валейбол. Чэмпіянат Еўропы. Жанчыны.
11.45 Аўтаспорт. Экстрым-Е. Відэачасопіс.
12.20, 18.30 Вось гэта спорт!
14.50, 18.50 Пляжны футбол. Чэмпіянат свету. 1/4 фіналу.
16.05, 20.05 Хакей. Алімпійская кваліфікацыя.
22.25 Плаванне. Ліга ISL.

АНТ

6.00, 7.10, 8.10 «Наша раніца».
7.00, 8.00, 9.00, 11.00, 13.00, 16.00, 18.00 [СЦ], **20.30, 1.05** Нашы навіны.
9.10 «Аб'ектыўНа» (16+).
10.10 «Жыць здорава!» (16+)
11.15 «Модны прыгавор» (6+).
12.20 «Бесталковыя нататкі» (12+).
13.15, 23.05 Серыял «І ўсё-такі я кахаю...» (16+)
15.10 «Давай пажэнімся!» (16+)
16.20 «Мужчынскае / Жаночае» (16+).
17.20, 18.20 «На самай справе» (16+).
18.50 «Няхай гавораць» (16+).
20.00 Час.
21.15 «Маркаў. Нічога асабістага» (16+).
21.55 Серыял «Серафіма цудоўная» (16+).

СТБ

6.00, 6.40, 7.45, 8.40 «Раніца СТБ».
6.30 [СЦ], **7.30** [СЦ], **8.30** [СЦ], **10.30, 13.30, 16.30, 19.30, 22.30** Навіны «24 гадзіны»
9.00, 0.10 «Загадкі чалавецтва з Алегам Шышкіным» (16+).
10.40 «Ілюзіі». Серыял (12+).
11.40 «Як уладкаваны свет» (16+).
12.40, 20.45, 1.00 «Самыя шакавальныя гіпотэзы» (16+).
13.45, 23.20 «Таямніцы Чапман» (16+).
14.40, 21.35 «Неверагодна цікавыя гісторыі» (16+).
15.45, 16.50 «Шэф-2». Серыял (16+).
20.15, 23.15 «СТБ-спорт».
20.20 «Сталічныя падрабязнасці».
20.30 «Міншчына».

МІР

5.00 Маст. фільм «Аршын мал алан».
5.10 М/ф.
5.30, 10.10 Серыял «Жыць спачатку» [СЦ] (16+).
10.00, 13.00, 16.00, 19.00, 0.00 Навіны (бягучы радок).
13.15 «Справы судовыя. Грошы вярніце!» (16+)
14.10, 18.00 «Справы судовыя. Бітва за будучыню» (16+).
15.05, 16.20 «Справы судовыя. Новыя гісторыі» (16+).
17.00 «Міравое пагадненне» (16+).
19.25, 20.15 «Гульня ў кіно» (12+).
21.00, 22.00 «Назад у будучыню» (16+).
22.55 «Сусветныя гульні розуму» (12+).
23.25 Дак. фільм «Незалежнасць. Місія выканальная» (12+).
0.10 Маст. фільм «Радня» (12+).
1.55 Маст. фільм «Сэрцы чатырох» (12+).
3.20 Свет пераможцаў (16+).

РТР—Беларусь

6.05 «Новая раніца».
11.00, 14.00, 17.00, 20.00 Весткі.
11.30 «Пра самае галоўнае» (12+).
12.35, 14.40 Серыял «Дуэт па праве» (12+).
13.50, 16.50, 19.50, 23.00 Навіны — Беларусь.
15.40 «Кропкі над і» (16+).
17.15 «60 хвілін»
18.35 «Андрэй Малахаў. Прамы эфір» (16+).
21.05, 23.10 Серыял «Вір» (12+).
0.10 Фільм «Аднойчы, пераступіўшы рысу» (12+).

НТБ—Беларусь

6.00 «Астрапрагноз».
6.05, 7.10, 8.20, 16.20, 19.40, 21.55, 23.05 Сёння. Галоўнае.
6.15, 23.20 Дэтэктыў «Пацалунак Сакрата» (16+).
7.30 «Урачэбныя таямніцы плюс» (12+).
8.00, 10.00, 13.00, 16.00, 19.00 Сёння.
8.30 Сфера інтарэсаў.
8.50 Маршрут пабудаваны (12+).
9.25 Сэнс жыцця (12+).
10.20 Серыял «Лясніччы» (16+).
12.10 Гісторыі выратавання (12+).
12.45, 13.45 Серыял «Пасляпцы» (16+).
13.20 Надзвычайнае здарэнне.
15.45, 16.25, 19.50 Серыял «Мянтоўскія войны» (16+).
22.00 Серыял «Шэф» (16+).

8 канал

7.00, 15.00, 17.35, 21.10, 0.45 «Надвор'е» + «Эрана».
7.05 «Мультпарад». «Трансформеры прайм» (6+).
7.30 «Прыколы 13-й школы» (6+).
7.35 Серыял «Жыццё Харлі» (12+).
8.45 Серыял «Мандалорац» (12+).
9.25, 15.25 Серыял «Служба выратавання 911» (16+).
10.10 Серыял «Бразілія» (12+).
11.10 Трылер «Аварыя» (16+).
12.45 Серыял «Пэры Мэйсан» (12+).
13.35 Дэтэктыў «Візіт інспектара» (12+).
15.05 «Мультпарад». «Фарсаж» (6+).
16.10 Серыял «Чорнае каханне» (16+).
17.40 Серыял «Тэорыя Вялікага выбуху» (16+).
18.20 Серыял «Востраў непатрэбных людзей» (16+).
19.45 «Фэшн is my прафэшн» (12+).
20.00 Серыял «Бандыцкі Пецярбург» (16+).
20.55 «Вечарніца» «Пчолка Мая» (0+).
21.15 Баявік «Мікіта» (16+).
23.05 Серыял «ZeroZeroZero» (18+).

ВТБ

6.05 «Дурні і дарогі» (16+).
7.00, 14.00 «Раніца з гумарам» (16+).
10.10 «Лаві момант» (16+).
11.05 Трылер «Лёгкія грошы» (16+).
12.55 «Уральскія пельмені» (16+).
16.00 Серыял «Варонiны» (12+).
18.00 Серыял «Госці з мінулага» (16+).
20.00 Серыял «Гатэль Элеон» (16+).
21.00 Камедыя «Не тваё цела» (16+).
23.10 «КВЗ. Па-нашаму» (16+).
0.00 Серыял «Мамачкі» (16+).
1.00 Серыял «Галыгін.ru» (16+).
2.00 Серыял «Маладзёжка» (16+).
3.40 «Адна за ўсіх» (16+).
4.55 «6 кадраў» (16+).

Культура

6.30 «Пешшу...» Масква заалагічная.
7.00, 15.05 «Загадкі старажытнага Егіпта». Дакументальны фільм.
7.45 Легенды сусветнага кіно. Інакенцій Смактуноўскі.
8.15 «9 дзён аднаго года». Мастацкі фільм.
10.00, 15.00, 19.30, 23.40 Навіны культуры.
10.15 Мая любоў — Расія!
10.45 Academia.
11.35 Галівуд Краіны Саветаў. «Зорка Алы Тарасавай».
11.50 «Гульня ў бісер» з Ігарам Волгіным.
12.30 Фестываль спектакляў тэатра імя Массавета. Спектакль «Дзядзька Ваня».
15.55 «Імперыя Каралёва». Дакументальны серыял.
16.20, 0.00 «Бацькі і дзеці». Серыял.
17.10, 2.25 «У яго вачах блішчыць нервовасць».
17.40, 0.45 Людвігу ван Бетховену прысвячаецца... Сяргей Дагадзін і Філіп Капачэўскі. Сачыненні для скрыпкі і фартэпіяна.
18.35 Колер часу. Васіль Кандзінскі. «Жоўты гук».
18.45, 1.45 Замежная справа. «Вялікае супрацьстаянне».
19.45 Кіно пра кіно. «Джэнтльмены ўдачы». Я злы і страшны шэры воўк». Дакументальны фільм.
20.30 «Добрай ночы, малыя!»
20.45 «Па галоўнай вуліцы з аркестрам». Мастацкі фільм.
22.20 Раман у камені. «Крым. Мыс Плака». Дакументальны фільм.
22.50 Прыступкі цывілізацыі. «Загадкі старажытнага Егіпта». Дакументальны фільм.

Настальгія

5.55 «Быў час» (16+).
7.00 Маст. фільм «Пацалунак» (16+).
8.05 Дак. фільм «Юрый Нікулін... P.S.» (16+)
9.00, 15.00, 21.00, 3.00 «Мінулы час» (12+).
9.40, 11.00, 15.40, 17.00, 18.55, 21.40, 23.00, 3.40, 5.00 Музычная настальгія (12+).
10.00, 16.00, 22.00, 4.00 «Народжаны ў СССР» (12+).
12.00 «Спяем, сябры!» (12+)
13.10, 19.25 Маст. фільм «Сёння і заўтра» (16+).
14.25 «Ранішняя пошта».
Мода. Мода. Мода (12+).
17.15, 23.10 Фільм-канцэрт «Зімовы вечар... у Лужніках!» (16+)
18.00 «Яловая субмарына» (18+).
20.30 Фільм-канцэрт «Рытм, рытм, рытм» (12+).
0.00 «СевАлгорія» з Севам Наўгародцавым: «Майк Навуменка» (18+).
1.00 Маст. фільм «Дзённы цягнік» (16+).
2.35 Канцэрт «Спявае ВІА «Синяя птица» (12+).

EuroSport 1

0.30, 2.30, 5.30, 9.30, 14.00, 15.50, 21.00 Веласпорт. «Вуэльта».
1.30 Тэлечасопіс «Зала славы». Токіа-2020
4.00, 8.00, 12.30 Тэніс. «Ралан Гарос». Жанчыны. Фінал.
7.00 Тэлечасопіс GolfTV Weekly.
7.30, 11.00, 11.30, 22.30 Тэлечасопіс Beyond Human.
12.00 ETCR. Кубак свету.
18.45 Веласпорт. «Тур дэ л'Авенір».
19.00 Футбол. Лёсаванне групавога этапу Лігі чэмпіёнаў.
20.00 Веласпорт. Тур Германіі. Першы этап.
23.00 Тэлечасопіс «Пражэктар спорту».
23.30 Тэлечасопіс Full Contact.

Кінакамедыя

0.45, 12.20 «Паліцэйскі з Рублёўкі. Навагодняе бязмежжа» (16+).
2.15 «Тачка на мільён» (16+).
4.10 «Ты ўмееш захоўваць сакрэты?» (16+)
5.45 «Ібіца» (16+).
7.20 «Пасляясельны разгром» (18+).
9.00 «Вельмі небяспечная штучка» (16+).
10.40 «Паліцэйскі з Рублёўкі. Навагодняе бязмежжа» (16+).
14.00 «Пачатак часоў» (16+).
15.50 «Вельмі дрэнная настаўніца» (18+).
17.30 «Тупы і яшчэ тупейшы» (16+).
19.30 «Прыкіньса маёй жонкай» (12+).
21.35 «Галівудскія копы» (12+).
23.45 «Спаткание ўслепую» (16+).

ТБ3

6.00 Калекцыя «Беларусьфільма» (12+).
7.50 «Чытальнік» (16+).
8.55 «Улегцы» (12+).
9.30 «Каралёк — птушачка пявучая». Серыял (16+).
11.30 «Паралельны свет» (12+).
12.30, 18.00, 2.40 «Сляпая» (16+).
13.35, 19.10, 3.35 «Варажбітка» (16+).
14.15 «Старац» (16+).
14.55 «Суд ідзе» (16+).
16.00 «Невядомы». Серыял (16+).
20.20 «Звышнатуральнае». Серыял (16+).
23.15 «Чарнобыль. Зона адчужэння» (16+).
0.20 «10 самых» (16+).
0.55 «148» (16+).
4.30 «Суд ідзе». Дакументальны серыял (16+).

ТБ1000

5.00, 5.40, 17.15, 18.05 «Доктар Хаус».
6.25 «Воблачна, магчымыя апады ў выглядзе фрыкадэлек».
8.00 «Воблачна, магчымыя апады: Помста ГМА».
9.45 «Мост у Тэрабіцію».
11.30 «Джэк — забаўнік веліканаў».
13.30 «Анёлы Чарлі».
15.15 «Анёлы Чарлі: толькі напрад».
19.00 «Вялікія вочы».
20.55 «Фрыда».
23.10 «Я — пачатак».
1.10 «Бёрдмен».
3.10 «Скарб Амазонкі».

ТБ1000 Рускае кіно

5.15, 6.10 «Турэцкі гамбіт» (12+).
7.20, 2.10 «Гараскоп на ўдачу» (12+).
9.10 «Адмірал» (16+).
11.25 «Стацкі саветнік» (16+).
13.50 «Іронія лёсу. Працяг» (12+).
15.55, 16.50, 18.00, 18.50 «Нюхач» (16+).
19.45 «Баця» (16+).
21.10 «Дарагі тата» (12+).
22.40 «Гудбай, Амерыка» (12+).
0.35 «Шчасце ў канверце» (12+).
3.45 «Хатабыч» (16+).

National Geographic

6.00 Як перамагаць ва ўсім (16+).
6.30 Гульні розуму (16+).
7.15 Асушыць акіян: глыбокае апусканне (16+).
8.05 Ледзяная дарога (16+).
8.55 Востраў бунтароў (16+).
9.50 Невядомая планета Зямля (16+).
10.45, 3.30 Дзікі тунец: Поўнач супраць Поўдня (16+).
11.35, 12.30, 16.50 Дзікі тунец (16+).
13.15 Сапраўдны геній са Стывенам Хокінгам (16+).
14.05 Морган Фрыман (16+).
15.05 Падарожжы з Горданам Рамзі (16+).
15.55 Турэмныя цяжкасці (16+).
17.35 Служба бяспекі аэрапорта: Бразілія (16+).
18.25 Ліхтугі за мяжой: злачынства і пакаранне (16+).
19.15 Расследаванні авіякатастроф: спецыяльны выпуск (16+).
20.10 Расследаванні авіякатастроф (16+).
21.00, 2.40 Аляска: новае пакаленне (16+).
21.50 Непакорлівы востраў (16+).
22.40 Аўта — SOS (16+).
23.30 Аўта — SOS (16+).
0.20 Інстынкт выжывання (16+).
1.10 Тэхаскі ўлоў (16+).
1.55 Экстрэмальнае падарожжа: Другая сусветная вайна (16+).
4.10 Асушыць акіян (16+).
5.00, 5.25, 5.35 Навуковыя глупствы (16+).

Discovery

8.00, 17.42 Як уладкаваны Сусвет (12+).
8.46, 11.25, 16.48, 22.12 Махінатары (12+).
9.39, 10.06, 20.24, 20.51, 1.47, 2.14, 2.40, 3.05, 3.30, 3.53 Паляўнічыя на рэліквіі (16+).
10.32, 10.59, 21.18, 21.45 Як гэта ўладкавана? (12+)
12.18 Выжыць разам (16+).
13.12 Сысці ад пагоні. Паўднёвая Караліна (12+).
14.06, 14.33, 15.00, 15.27, 15.54, 16.21 Дзіўны свет жывёл (12+).
18.36, 19.03 Кафэ, закусачныя і забягалаўкі (12+).
19.30, 4.15 Хуткія і гучныя (12+).
23.06, 5.45 Залатая ліхаманка: закінуты прыіск Дэйва Турына (16+).
0.00, 6.30 Залатая ліхаманка: Берынгава мора (16+).
0.54, 7.15 Бітва самагоншчыкаў.
5.00, 5.23 Як гэта зроблена? (12+)

У праграме магчымы змяненні.
Перадрукоўка праграмы забаронена.
[СЦ] – фільм трансліюецца са скрытымі субцітрамі.

У ТРЭНДЗЕ — СЦЕНЫ З ГІСТОРЫЯЙ

Сёлета ў Віцебскай вобласці вельмі добра ідуць з малатка будынкі, якія маюць гісторыка-культурную каштоўнасць. Дарэчы, за апошнія дзесяць гадоў па выніках аўкцыёнаў рэалізавалі каля дваццаці пяці такіх аб'ектаў нерухомасці. Агульная цана прададзенага — больш чым чатыры мільёны рублёў. Рэалізацыя задач па аптымальным выкарыстанні метраў традыцыйна ў цэнтры ўвагі абласнога і раённых парламентаў.

І сёлета прасочваецца тэндэнцыя папулярнасці будынкаў з гісторыяй.

У прыватнасці, у былой сядзібе А. А. Рымскага-Корсакава ў Полацкім раёне ў вёсцы Бяздзедавічы, якую прадалі на аўкцыёне, адкрыюць хоспіс. А раней у гэтых сценах, пабудаваных у пачатку XX стагоддзя, сваяком вядомага кампазітара, функцыянавала бальніца сястрынскага догляду. Сядзіба выстаўлялася на аўкцыён ужо пяты раз, чаргова — пры стартавай цане за базавую велічыню. За перамогу на аўкцыёне змагаліся два пакупнікі. І ў выніку сядзіба была прададзена прыкладна за 5,4 тысячы рублёў навапалацкаму індывідуальнаму прадпрымальніку.

Пра гэта паведамілі карэспандэнту «МС» у камітэце «Віцебскаблмаёмасць». І дадалі, што на мінулым тыдні на аўкцыёне прадалі яшчэ адзін будынак далёкага мінулага.

Сцены былой сядзібы А. А. Рымскага-Корсакава ў Полацкім раёне.

Гаспадар з'явіўся ў сядзібнага дома ў вёсцы Асада Дзедзіна Мёрскага раёна. Яго тройчы выстаўлялі на продаж за базавую велічыню (пачынаючы з 2010 года). Новы ўладальнік двухпавярховага, цаглянага будынка агульнай плошчай 772,6 квадратнага метра, пабудаванага ў XIX стагоддзі, абавязваецца падпісаць ахоўнае абавязацельства і выкарыстоўваць комплекс пад стварэнне аб'ектаў сацыяльнага, культурна-асветніцкага прызначэння або сэрвісу. Цяпер пра гэта «рэха архітэктуры мінулага» будуць клапаціцца не горш, а мо і ў разы лепш, чым у дарэвалюцыйны час.

Для тых, хто ўкладвае грошы ў рэалізацыю інвестыцыйнага праекта, з боку дзяржавы прадстаўляюцца розныя прэферэнцыі. У ліку іншых можна сэканоміць у выніку вызвалення ад падатку на дабаўленую вартасць, увазных мытных пошлін, не трэба аплачваць зямельны падатак.

Вялікі бонус і ў тым, што пасля ўзгаднення на ўзроўні кіраўніка ўлады краіны інвестары могуць атрымаць індывідуальныя льготы. Гэта прадугледжваецца Дэкрэтам № 10 «Аб стварэнні дадатковых умоў для ажыццяўлення інвестыцый у Рэспубліцы Беларусь» (ад 6 жніўня 2009 года).

Усяго, па апошняй інфармацыі, сёлета камітэтам «Віцебскаблмаёмасць» праведзена ўжо больш за шэсцьдзясят пяць выніковых аўкцыёнаў, на якіх было прададзена каля сямідзесяці аб'ектаў на агульную суму больш за 1,9 мільёна рублёў.

Днямі ў Паставах адбылося пасяджэнне камісіі па ўключэнні ў гаспадарчы абарот маёмасці, якая не выкарыстоўваецца і неэфектыўна выкарыстоўваецца, якая знаходзіцца ва ўласнасці Віцебскай вобласці і яе адміністрацыйна-тэрытарыяльных адзінак. У гэтым раёне напрацавалі добры вопыт у тым, каб на эканоміку актыўна «працавалі метры», у тым ліку шмат збудаванняў, якія засталіся ў спадчыну ад савецкай арміі. Прадстаўнікі мясцовай улады паказалі, як цяпер выкарыстоўваецца доўгі час непатрэбнае. Спікеры з розных раёнаў агучылі вопыт. У бягучай пяцігодцы работу актывізуюць.

Аляксандр ПУКШАНСКІ, фота аўтара.

ЭКАЛОГІЯ

«Чужы» здае пазіцыі

Сярод галоўных вектараў у рэалізацыі абласной праграмы добраўпарадкавання, зацверджанай Саветам дэпутатаў Прыдзвінскага краю, — знішчэнне баршчэўніку Сасноўскага. Сёлета на поўначы Беларусі, у якой больш чым у іншых абласцях агульная плошча баршчэўніку, адпаведны план барацьбы перавыкананы на пяць працэнтаў.

Работы ажыццяўлялі на плошчы па радку 3,7 тысячы гектараў. На выкананне комплексу мерапрыемстваў выдаткавалі больш за 1,2 мільёна рублёў.

Паводле слоў **старшыні абласнога камітэта прыродных рэсурсаў і аховы навакольнага асяроддзя Віктара ГАЛАНАВА,** пасля канчатковай перамогі над «зялёным ворагам» стала магчымым выкарыстанне пад дзвесце гектараў зямель. Іх перааралі і там засеялі травасумесі.

Навукоўцы даказалі, што самы эфектыўны спосаб знішчэння інвазіўнай расліны — хімічны метад з выкарыстаннем спецыяльных хімічных рэчываў (гербіцыдаў), якія выклікаюць гібель. Сёлета такім чынам апрацавалі прыблізна 3,1 тысячы гектараў, механічным — каля 395 га.

Дзяржаўныя эколагі канстатуюць, што мясцовая ўлада больш адказна стала каардынаваць намаганні ў барацьбе з небяспечным прадстаўніком флоры.

Ёсць і чэмпіён, па-за канкурэнцыі: у Чашніцкім раёне ў выніку правільнага комплекснага правядзення работ усе месцы дыслакацыі баршчэўніку Сасноўскага былі знішчаны яшчэ летась. Самымі праблемнымі з'яўляюцца Ушацкі, Віцебскі і Гарадоцкі раёны.

Акрамя вайны з баршчэўнікам, праблем яшчэ нямала.

Каля шасцідзесяці службовых асоб прыцягнулі да адміністрацыйнай адказнасці за невыкананне прадпісанняў аб ліквідацыі недахопаў, якія былі выяўлены падчас маніторынгу за выкананнем эфектыўнасці рэалізацыі супрацьбаршчэўнікавых мер. Паводле інфармацыі згаданага вышэй камітэта, вінаватыя заплацілі штрафы на агульную суму больш за 7 тысяч рублёў.

Старшыня Віцебскага абласнога Савета дэпутатаў Уладзімір ЦЯРЭНЦЬЕЎ, калі на сесіях абласнога парламента абмяркоўваецца тэма добраўпарадкавання, асаблівую ўвагу ўдзяляе пытанню знішчэння баршчэўніку. Раіць пераймаць вопыт з выездам на месцы.

Вельмі добры вопыт напрацаваны супрацоўнікамі МНС. Гэтыя людзі ў форме, безумоўна, самыя ідэальныя знішчальнікі шкоднага зялёнага: служаць у кожным раёне, маюць адпаведную экіпіроўку, аказваюць адпаведныя платныя паслугі па самых прымальных расцэнках. Супрацоўніцтва з імі дазваляе эканоміць час і грошы. Віцебскае абласное ўпраўленне МНС стала адзіным дзяржаўным выканаўцам работ па заказе землекарыстальнікаў.

Старшыня Віцебскага аблвыканкама Мікалай ШАРСНЁЎ лічыць, што ў бягучай пяцігодцы ў Прыдзвінні магчыма канчаткова вырашыць пытанне знішчэння баршчэўніку. Тым больш што яшчэ не выкарыстоўваюцца ўсе рэзервы. Сёлета вельмі актыўна падключыліся да вайны з баршчэўнікам дарожнікі. Напрыклад, кіраўніцтва абласной улады адзначае добры ўклад прадпрыемстваў, якія займаюцца меліярацыяй.

Аляксандр ПУКШАНСКІ.

СПАЧАТКУ ТРЭБА ДОБРА ПАДУМАЦЬ

Учора старшыня Пастаяннай камісіі Савета Рэспублікі па заканадаўстве і дзяржаўным будаўніцтве Сяргей СІВЕЦ правёў асабісты прыём грамадзян, у тым ліку індывідуальных прадпрымальнікаў, іх прадстаўнікоў і прадстаўнікоў юрыдычных асоб.

Пераважная большасць зваротаў, з якімі да сенатара прыехалі наведвальнікі з розных куткоў краіны, у той ці іншай ступені датычылася спрэчных маёмасных пытанняў, якія, па версіі аўтараў зваротаў, мясцовыя ўлады з шэрагу прычын не хочуць вырашаць, не ідуць насустрач пакрыўджаным землякам. А тыя ў пошуку праўды вымушаныя грукаць у дзверы начальнікаў, пісаць скаргі, наймаць адвакатаў.

Шчыра кажучы, было сумна і часам цяжка глядзець на гэтых людзей, з тугой у вачах і поўнымі папкамі папер з адказамі ад раённых арганізацый і органаў улады, абласных і рэспубліканскіх інстанцый, судоў. Напрыклад, нялёгка было слухаць Ганну Аляксандраўну з Ваўкавыска. Яна з уласнай дабрыні некалі прапісала на сваёй жылплошчы двух сыноў стрыечнай сястры, якія з часам, паводле яе слоў, не без махлярства ўгаварылі маладасведчаную пажылую жанчыну падпісаць ім акт дарэння яе кватэры. У выніку жанчына апынулася без жылля. Вось і звярнулася па дапамогу ў Савет Рэспублікі.

Сяргей Сівец пастараўся па меры магчымасці ўнікнуць у абставіны гэтай няпростай гісторыі і даў рэкамендацыі, парады наконт таго (вядома ж, пры ўмове праўдзівага выкладання жанчынай ходу падзей вакол яе кватэры), як і куды трэба звярнуцца па аднаўленне справядлівасці.

З не менш заблытанай справай па зямельным пытанні звярнулася да сенатара і гаспадыня «доміка ў вёсцы» ў Карэліцкім раёне Ларыса Барысаўна. Нібыта пасля набыцця дома за яе сям'ёй па ўсіх атрыманых дакументах лічыўся адзін зямельны ўчастак з пабудовамі, але потым нейкім чынам яго падзялілі на два. І другая палова ўжо не належыць Ларысе Барысаўне. Яна, зразумела, не сцярпела такую крыўду, стала шукаць праўду, і гэтыя пошукі прывялі яе ў Савет Рэспублікі.

У размове з журналістамі Сяргей Сівец адзначыў: супрацьстаць падобным непрыемным здарэнням можна і трэба шляхам павышэння прававой адукаванасці насельніцтва, бо жыллёвыя і зямельныя спрэчкі ўваходзяць у лік самых складаных у юрыдычнай практыцы. І сённяшні прыём грамадзян сведчыць аб тым, што пры заключэнні маёмасных здзелак неабходна вельмі ўважліва вывучаць усе дакументы, не саромецца пытаца і перапытваць.

Леанід ТУГАРЫН.

НА ЗНАКАВЫХ АБ'ЕКТАХ І МАЛЕНЬКІХ ЗАВУЛКАХ

(Заканчэнне. Пачатак на 7-й стар.)

А 10 жніўня пачаўся доўгачаканы аўтамабілістамі рамонт на адным з самых інтэнсіўных і праблемных гарадскіх пуцеправодаў, які злучае вуліцы Скрыпнікава і Кіжаватага ў раёне чыгуначнага вакзала. У народзе за ім даўно замацавалася назва — Гарбаты мост. Спачатку дарожнікі прыступілі да рамонту бар'ернай агароджы — бетоннай і металічнай. Мост не закрывалі для руху, паток рэгулюецца часовымі святлафорамі. А пасля рамонту названы мост стане больш прыгожым і бяспечным.

Паводле інфармацыі **намесніка старшыні Брэсцкага гарвыканкама Андрэя ІЛЬЯШУКА,** тэмпы будаўніцтва жылля ў Брэсце апошнім часам не зніжаюцца. А пакольκі абласны цэнтр прырастае новымі жылымі кварталамі, то будуюцца і новыя дарогі для новых мікрараёнаў. Напрыклад, у мікрараёне ПЗМР-5, разлічаным на 10 тысяч жыхароў, фактычна завершана будаўніцтва дзвюх дарог — вуліцы ваенурача Барыса Маслава і вуліцы Мытная. Тут, дарэчы, размесціцца жылы комплекс «Белы горад», які, паводле задумкі архітэктараў, стане адной з візітак горада, дакладней, яго заходняй часткі.

Працягваецца добраўпарадкаванне на некаторых знакавых аб'ектах горада. Гаворка ідзе найперш пра рэканструкцыю і паляпшэнне Набярэжнай. Зараз будаўнікі шчыруюць на 4-й чарзе аб'екта, сёлета плануецца прыступіць і да 5-й чаргі, якая дазволіць забяспечыць пешаходную сувязь набярэжнай Мухаўца з выхадам да музея чыгуначнай тэхнікі. А гэта ўжо раён Брэсцкай крэпасці.

Святлана ЯСКЕВІЧ.

ДЭКРЭТ № 3

Работа ёсць — было б жаданне

Карэспандэнт «МС» пацікавілася, што перашкаджае знайсці працу на сяле

Аграгарадок Завадская Слабада ў Магілёўскім раёне — месца даволі прывабнае. Прыгожы чысты населены пункт з усімі неабходнымі для жыцця сацыяльнымі аб'ектамі і паспяховай гаспадаркай — філіялам РУП «Магілёўэнерга» «Вендараж». Тут заўсёды патрэбны працоўныя рукі. Але некаторыя тутэйшыя жыхары не вельмі спяшаюцца працаўладкоўвацца. У аўторак лёс шасці з іх разглядалі на раённай камісіі па садзейнічанні занятасці. На жаль, чацвёра адразу ж адмовіліся, маўляў, за такую зарплату не жадаюць працаваць. Але двое паабяцалі прыйсці ў раённы цэнтр занятасці па накіраванне на работу.

— У нас работа ёсць — было б жаданне, — кажа **старшыня Заводскаслабодскага сельвыканкама Ірына СЛАБКОВІЧ.** — У філіяле калгаса «Вендараж» заўсёды людзі патрэбны.

Усяго ў базе па сельсавеце 77 чалавек не занятых у працоўнай дзейнасці. Але гэта з улікам тых, хто прапісаны тут, а працуе ў Магілёве або наогул з'ехаў у Расію.

— Такіх у нас 21 чалавек, — удакладняе Ірына Слабковіч. — З імі ў нас больш за ўсё праблем. Яшчэ 30 прызнаныя занятымі гаспадарчай дзейнасцю. Яны трымаюць жывёлу, вырошчваюць сельгаспрадукцыю, займаюцца рамесніцтвам. Астатнія — дармаеды. Па законе яны абавязаны кампенсаваць дзяржаве выдаткі па камунальных паслугах — ацяпленні, вадзе і газе — у поўным памеры, але гэтыя людзі жывуць у сваіх дамах і цэнтралізаванымі камунальнымі паслугамі не карыстаюцца. Прыходзіцца пераконваць іх, што трэба працаваць. На камісіі запрашаем садзейнічаць занятасці, на СГПАП (савет грамадскага пункта аховы правапарадку) з удзелам участковага і прадстаўнікоў зацікаўленых службаў.

Фота аўтара.

Лейтэнант міліцыі Магілёўскага РАУС Алег Волчак — участковы Заводскаслабодскага сельсавета. Прызнаецца, што перыядычна прыходзіцца супакойваць аматараў гарэлкі. Тым разам ён забяспечвае яўку людзей на камісію, бо самастойна прыйсці не ўсе жадаюць.

— Я працую тут з сярэдзіны студзеня, але ўжо добра ведаю патэнцыйных парушальнікаў супакою, — удакладняе суразмоўца. — Асноўныя з іх — менавіта выпівохі. Яны парушаюць правілы паводзін у грамадскіх месцах, дэбашыраць у сем'ях.

Дарэчы, у гэты ж дзень атрымалася стаць сведкам, на жаль, дастаткова тыповай для сельскіх населеных пунктаў карціны. Два мужчыны з раніцы выпілі і адмовіліся ісці на работу. У сельсавет па дапамогу да ўчастковага прыбег начальнік участка аграгаспадаркі. Адзін з парушальнікаў — непаўналетні «сірата», маці якога — абавязаная асоба, пазбаўленая мацярынскіх правоў за сяброўства з «зялёным змеем», а другі — ... бацька чацвярых дзяцей. Кажуць, што шматдзетны бацька не дрэнны работнік, але «сірата» перыядычна яго збівае з правільнага шляху. Канфлікт больш-менш атрымалася ліквідаваць, але ўчастковы паабяцаў разабрацца з парушальнікамі, калі яны працверазяцца.

— Нядаўна на СГПАПе разглядалі, але высноў такія людзі не робяць, — выказвае прыкрасць участковы. — Раней у Адміністрацыйным кодэксе быў артыкул, па якім за з'яўленне на працоўным месцы ў нецвярозым стане прыцягвалі да адказнасці, але з першага сакавіка кодэкс змяніўся, і гэты артыкул прыбралі. Застаецца толькі і ўздзейнічаць словам.

Нэлі ЗІГУЛЯ,
Магілёўскі раён.

РЫНАК ПРАЦЫ

А Ў ВІЦЕБСКУ ПАТРАБУЮЦЦА НАВАТ... МАТРОСЫ

На поўначы краіны некаторым прадстаўнікам нават рабочых прафесій гатовыя плаціць міністэрскія заробкі. Ёсць і даволі экзатычныя вакансіі. Карэспандэнт «МС» вывучыў прапановы.

Пад заказ!

Сітуацыя на рынку працы Віцебшчыны, як і ў цэлым у краіне, традыцыйна стабільная.

Намеснік кіраўніка Віцебскага абласнога Савета дэпутатаў, старшыня камітэта па працы, занятасці і сацыяльнай абароне Віцебскага аблвыканкама Аляксандр ХРЫСТАФОРАЎ канстатуе, што выкананне дзяржаўнай праграмы «Рынак працы і садзейнічання занятасці» — адзін з галоўных прыярытэтаў. Пры гэтым, безумоўна, на высокім прафесійным узроўні трэба вырашаць усе пытанні і задачы раз-напланавай дзейнасці камітэта.

Сёлета пры садзейнічанні органаў па працы, занятасці і сацыяльнай абароне арганізавана навучанне каля 280 грамадзян. Найбольш запатрабаванымі былі прафесіі электраманцёра, кіроўцы пагрузчыка, слесара-сантэхніка, кухара, прадаўца, трактарыста.

Беспрацоўнымі таксама асвойвалася праграма курсаў «Асновы бізнес-планавання», пасля чаго прыкладна сорак чалавек — з ліку тых, хто прайшлі навучанне, — атрымалі бязвыплатную субсідыю на адкрыццё ўласнай справы.

А больш за семдзесят працэнтаў накіраваных на навучанне беспрацоўных навучаліся з гарантыяй працаўладкавання, у тым ліку прадаўцамі і кухарамі: у «ААТ»Віцебскмясамалпрам», ААТ «Ніка», ААТ «Вітміл», слесарамі-сантэхнікамі — у прадпрыемства камунальнікаў «ЖРЭТ г. Віцебска».

Цікава, што арганізавана навучанне трох чалавек, якія ажыццяўляюць догляд дзіцяці ва ўзросце да трох гадоў.

У цяперашні час фарміруецца група па накіраванні на навучанне па прафесіі «Майстар па манікюры, майстар па педыкюры» (навучанне будзе праходзіць у Віцебску).

Зарабляць з юных гадоў

На асаблівым кантролі — часовая занятасць вучнёўскай моладзі. У Падзвінні папрацаваць у вольны ад вучобы час дапамаглі больш за 3,5 тысячы хлопцам і дзяўчатам — у рамках арганізацыі другаснай занятасці за кошт сродкаў дзяржаўнага пазабюджэтнага фонду сацыяльнай абароны насельніцтва. Амаль 88% працаўладкаваных — навучэнцы ўстаноў агульнай сярэдняй адукацыі.

Прыярытэтнае права на часовае працаўладкаванне даецца моладзі з няпоўных, шматдзетных, малазабяспечаных сем'яў, падлеткам, якія стаяць на ўліку ў камісіях і інспекцыях па справах непаўналетніх.

Арганізатарамі часовай занятасці за кошт сродкаў фонду выступаюць установы адукацыі аддзелаў па адукацыі райгарвыканкамаў, сярэднія спецыяльныя навучальныя ўстановы, тэрытарыяльныя цэнтры сацыяльнага абслугоўвання насельніцтва і дамы-інтэрнаты вобласці.

Цеплаход «Віцебск».

У рамках часовай занятасці маладыя грамадзяне займаліся добраўпарадкаваннем і азеляненнем прышкольных тэрыторый, рамонтам школьнай мэблі і вучэбных памяшканняў, аднаўленнем бібліятэчных фондаў, шылі адзенне, рабілі сувеніры, стэнды і іншае.

> У Падзвінні папрацаваць у вольны ад вучобы час дапамаглі больш за 3,5 тысячы хлопцам і дзяўчатам... Амаль 88 % працаўладкаваных — навучэнцы ўстаноў агульнай сярэдняй адукацыі.

Усяго ў рамках дзяржаўнай праграмы сёлета ў Віцебскай вобласці на арганізацыю часовай працоўнай занятасці моладзі летам і ў вольны ад вучобы час са сродкаў бюджэту дзяржаўнага пазабюджэтнага фонду сацыяльнай абароны насельніцтва выдзелена 1240 тысяч рублёў. Гэтыя грошы для аплаты працы не менш за чатырох тысяч школьнікаў і студэнтаў.

Акрамя таго, арганізавана магчымасць індывідуальнага працаўладкавання моладзі ў арганізацыі Віцебшчыны (за кошт уласных сродкаў наймальнікаў). У студзені—ліпені такім чынам працаўладкавана каля дзевяцісот маладых грамадзян.

Гатовыя плаціць шмат!

Наконт вакансій і зарплаты — выбар багаты. Ёсць і даволі нечаканыя прапановы. Напрыклад, камунальнае рамонтнае ўнітарнае прадпрыемства «Гардармост», якое займаецца кантролем за тэхнічным станам мастоў, дарожных пакрыццяў і тратуараў, добраўпарадкаваннем на тэрыторыі Віцебска, мае патрэбу ў... двух матросах. Справа ў тым, што на яго балансе два цеплаходы, якія катаюць пасажыраў па хвалях Заходняй Дзвіны: «Віцебск» і «Паўночная сталіца». Умяшчаюць гэтыя судны адпаведна пяцьдзясят і восемдзесят адпачываючых.

Зразумела, неабходныя людзі, каб забяспечваць добрае функцыянаванне, хай невялікай, але віцебскай флатыліі.

Ахвотным стаць матросамі абяцаюць заробак 600 рублёў у месяц, работу ў адну змену. Дарэчы, для абласнога цэнтра нядрэнная аплата працы. Для параўнання, слесару-сантэхніку пятага разраду на кандытарскай фабрыцы прапаноўваюць 550 рублёў.

А вось у ААТ «Віцебсклес» гатовы плаціць машыністу тралёвачнай (лесанарыхтоўчай) машыны 3000 рублёў! Дык хто забараняе вывучыцца на яго? Лянота? Рэкардсмен у Падзвінні па аплаце працы — аршанскае таварыства з абмежаванай адказнасцю «Цыліндэрс-Бел», якое займаецца вытворчасцю бясшвовых стальных балонаў высокага ціску і сасудаў пад ціскам. Там кіраўніку з веданнем англійскай і чэшскай моў прапаноўваюць больш за 6,2 тысячы рублёў у месяц.

Калі артыкул рыхтаваўся да друку, з'явіўся новы рэкорд па прапанаваным заробку: 7 тысяч рублёў у Аршанскім раёне гатовы плаціць... дальнабойшчыку. Таму, напрад на курсы за адпаведным пасведчаннем!

Аляксандр ПУКШАНСКІ.
Фота Алега КЛІМОВІЧА.

МЯСЦОВАЕ САМАКІРАВАННЕ
ГАЗЕТА ДЛЯ ВЫБАРНЫХ І ДЗЯРЖАЎНЫХ МЯСЦОВЫХ СЛУЖБАЎ

РЭГІСТРАЦЫЙНАЕ ПАСВЕДЧАННЕ № 15 ад 17 лютага 2009 года выдадзена Міністэрствам інфармацыі Рэспублікі Беларусь.
Заснавальнікі: Савет Рэспублікі Нацыянальнага сходу Рэспублікі Беларусь, Палата прадстаўнікоў Нацыянальнага сходу Рэспублікі Беларусь, рэдакцыйна-выдавецкая ўстанова «Выдавецкі дом «Звязда».

Выдавец — рэдакцыйна-выдавецкая ўстанова «Выдавецкі дом «Звязда»

Дырэктар — галоўны рэдактар КАРЛЮКЕВІЧ АЛЯКСАНДР МІКАЛАЕВІЧ.

Адказны за выпуск: АНУФРЫЕВА В. А.

www.zviazda.by

e-mail: info@zviazda.by
(для зваротаў): zvarot@zviazda.by

АДРАС РЭДАКЦЫІ:
220013, г. Мінск, вул. Б. Хмяльніцкага, 10а.
КАНТАКТНЫ ТЭЛЕФОН 311 17 35;
e-mail: info@zviazda.by

Газета аддрукавана ў Рэспубліканскім унітарным прадпрыемстве «Выдавецтва «Беларускі Дом друку». ЛП № 02330/106 ад 03.04.2009. 220013, г. Мінск, прасп. Незалежнасці, 79/1.

Тыраж 14.804. Нумар падпісаны ў 19.30 19 жніўня 2021 года.

ЧЫМ ЗДЗІВЯЦЬ ЗІМОВЫЯ АЛІМПІЙСКІЯ ГУЛЬНІ Ў ПЕКІНЕ?

Аб гэтым распавёў «Звяздзе» Надзвычайны і Паўнамоцны Пасол Кітайскай Народнай Рэспублікі ў Рэспубліцы Беларусь Се СЯАЮН

ГОРАД ДЗВЮХ АЛІМПІЯД

— Увечары 8 жніўня па мясцовым часе завяршыліся Алімпійскія гульні ў Токіа. Алімпійскія зборныя Кітая і Беларусі разам са спартсменамі іншых краін падтрымалі новы алімпійскі дух «хутчэй, вышэй, мацней, разам» і прадэманстравалі свету выдатныя спартыўныя вынікі, заваявалі ўзнагароды для сваёй Радзімы і свайго народа і ўнеслі новы ўклад у алімпійскі рух. Шчыра віншую ўсіх удзельнікаў алімпійскіх зборных Кітая і Беларусі, — адзначыў Се Сяаюн.

Летнія Алімпійскія гульні ў Токіа скончыліся, і мы набліжаемся да зімовых Алімпійскіх гульняў у Пекіне, які стане першым у свеце «горадам двух Алімпіяд», што прымаюць і летнія, і зімовыя Алімпійскія гульні, а таксама другой сталіцай, якая прыме зімовыя Алімпійскія гульні пасля праведзенай у 1952-м Алімпіяды ў сталіцы Нарвегіі Осла. Праз паўгода, у дзень пачатку вясны па традыцыйным кітайскім календары, спартсмены з усяго свету збяруцца ў Пекіне. Ад Токіа да Пекіна з канца лета да пачатку вясны на розных спартыўных арэнах запальваецца адна мара. Кітайская сталіца як «горад двух Алімпіяд» падорыць свету непаўторны «фестываль лёду і снегу».

Старшыня КНР Сі Цзіньпін удзяляе вялікую ўвагу падрыхтоўцы да зімовых Алімпійскіх гульняў у Пекіне і для правядзення Алімпіяды вылучыў чатыры канцэпцыі — «экалагічнасці, сумеснага падзелу, адкрытасці, сумленнасці». Прэзідэнт Міжнароднага алімпійскага камітэта Томас Бах пахваліў гэтую новую канцэпцыю і ацаніў яе, як «новы стандарт Алімпійскіх гульняў». Яна дэманструецца ва ўсіх дэталях у працэсе падрыхтоўкі да зімовых Алімпійскіх гульняў у Пекіне і ўжо цяпер прынесла мноства плённых вынікаў.

АДКРЫТЫЯ, СУМЛЕННЫЯ, ЭКАЛАГІЧНЫЯ

— Зімовыя Алімпійскія гульні ў Пекіне будуць экалагічнай Алімпіядай. Кітай прытрымліваецца прыярытэту экалогіі, эканоміі рэсурсаў, беражлівага стаўлення да навакольнага асяроддзя, заклаўшы падмурак «прыгожага Кітая» для зімовых Алімпійскіх гульняў. Спартыўны цэнтр «Водны куб» ператворыцца ў «Ледзяны куб», спарткомплекс «Укэсун», які прызначаны для баскетбольных спаборніцтваў, за шэсць гадзін можна падрыхтаваць да спаборніцтваў на лёдзе. На ўсіх аб'ектах спаборніцтваў будзе выкарыстана стапрацэнтна экалагічна чыстая электраэнергія, — падкрэсліў Се Сяаюн. — На чатырох лядовых аб'ектах будуць выкарыстаны новыя хладагенты на аснове двухвокісу вугляроду. Зараз гэта самая экалагічна чыстая тэхналогія вытворчасці лёду ў свеце, пры прымяненні якой выкіды вугляроду блізкія да нуля.

Зімовыя Алімпійскія гульні ў Пекіне будуць Алімпіядай сумеснага падзелу. Кітай прытрымліваецца канцэпцыі сумеснага ўдзелу, сумесных намаганняў і сумеснага падзелу вынікаў. Падрыхтоўка да зімовых Алімпійскіх гульняў выклікала станоўчы грамадскі рэзананс. Кітай паскарае стварэнне пояса спартыўнага і культурнага турызму ў Пекіне і Чжанцзякоў, што актывізуе працаўладкаванне, рост даходаў, узбагачэнне народа. У раёне Чунлі горада Чжанцзякоў, дзе ў рамках зімовых Алімпійскіх гульняў у Пекіне будуць праводзіцца некаторыя спаборніцтвы, кожны пяты займаецца работай, звязанай з зімовымі відамі спорту. «Прыцягненне 300 мільёнаў чалавек да зімовых відаў спорту» стане важнай вяхой у гісторыі іх развіцця ў свеце.

Зімовыя Алімпійскія гульні ў Пекіне будуць адкрытай Алімпіядай. Кітай арыентаваны на сусветную супольнасць, на будучыню і мадэрнізацыю, што дазваляе зрабіць Алімпіяду паскаральнікам адкрытасці. КНР падтрымлівае плённае супрацоўніцтва з такімі арганізацыямі, як Міжнародны алімпійскі камітэт, Міжнародны параалімпійскі камітэт і Міжнародная федэрацыя зімовых відаў спорту, актыўна адбірае і запрашае дзясяткі замежных экспертаў і актыўна пераймае вопыт розных краін у арганізацыі спаборніцтваў і праектаванні трас, стварыўшы платформу адкрытых абменаў і ўзаемнага навучання для Міжнароднага алімпійскага руху.

Старшыня КНР Сі Цзіньпін удзяляе вялікую ўвагу падрыхтоўцы да зімовых Алімпійскіх гульняў у Пекіне і для правядзення Алімпіяды вылучыў чатыры канцэпцыі — «экалагічнасці, сумеснага падзелу, адкрытасці, сумленнасці».

Зімовыя Алімпійскія гульні ў Пекіне будуць сумленнай Алімпіядай. Аргкамітэт спрасціў план арганізацыі спаборніцтваў і імкнецца да відовішчнасці і ашчаднасці ў правядзенні спаборніцтваў, узмацняе аўдытарскія праверкі за дзейнасцю па кожным праекце, каб гарантаваць сумленнасць і эфектыўнасць падрыхтоўчай работы. Аргкамітэт таксама выкарыстоўвае самы эканомны спосаб правядзення зімовых Алімпійскіх гульняў. Кітай заўсёды прытрымліваецца беражлівасці, змагаецца з карупцыяй, настойвае на нулявой цярпімасці да допінгу, каб зімовыя Алімпійскія гульні былі чыстымі і бездакорнымі, як лёд і снег.

РАДАСНЫЯ СУСТРЭЧЫ

— Зімовыя Алімпійскія гульні ў Пекіне таксама будуць бяспечнай Алімпіядай. Арганізацыйны камітэт надае вялікае значэнне прафілактыцы і кантролю эпідэміі. Ставячыся ў вышэйшай ступені адказна да спартсменаў і ўсіх членаў алімпійскай сям'і, аргкамітэт стварыў рабочую групу і групу экспертаў у галіне прафілактыкі і кантролю эпідэміі, а таксама актыўна распрацаваў меры прафілактыкі і кантролю для рэагавання на магчымае развіццё эпідсітуацыі, дэталізуе спосабы прадухілення эпідэміі на стадыёнах.

Адпаведныя ахоўныя меры на Алімпійскіх гульнях у Токіа таксама можна выкарыстоўваць у якасці арыенціру для зімовай Алімпіяды ў Пекіне, каб паскорыць фарміраванне стратэгіі папярэджання эпідэміі ў адпаведнасці з нацыянальнымі асаблівасцямі КНР, — заўважыў Се Сяаюн. — Кітай здольны прадухіліць і кантраляваць эпідэмію, а таксама абараніць жыццё і здароўе кожнага спартсмена і гледача.

Сутыкнуўшыся з наступствамі эпідэміі, КНР, пераадольваючы цяжкасці, няўхільна выконвае падрыхтоўчую работу для дасягнення пастаўленых мэт. Ужо завершана будаўніцтва аб'ектаў для правядзення зімовых Алімпійскіх і Параалімпійскіх гульняў у Пекіне ў 2022 годзе, упарадкавана ажыццяўляецца арганізацыя спаборніцтваў і функцыянаванне спартыўных арэн, паскорана прасоўваецца работа па забеспячэнні і абслугоўванні мерапрыемстваў. Урачыстае абяцанне, дадзенае Кітаем свету, паступова становіцца рэальнасцю.

«Радасныя сустрэчы на чыстым лёдзе і снезе», зімовыя Алімпійскія гульні ў Пекіне стануць грандыёзнай падзеяй для ўсіх краін свету і арэнай для сумленнага спаборніцтва спартсменаў з усіх куткоў планеты, яшчэ больш раскрыюць алімпійскі дух, яшчэ больш паспрыяюць згуртаванасці і адзінству міжнароднай супольнасці, а таксама ўмацуюць веру ўсяго чалавецтва ва ўзаемадапамогу і рашучасць пераадолець цяжкасці разам. Мы валодаем здольнасцямі і ўпэўненасцю сумесна з народамі ўсіх краін адмовіцца ад некарэктных выказванняў, дзеянняў і шуму, якія супярэчаць алімпійскаму духу і наносяць шкоду развіццю алімпійскага руху, яшчэ раз падорым усяму чалавецтву бяспечную і захапляльную алімпійскую ўрачыстасць, яшчэ раз умацуем упэўненасць усяго свету ў сумеснай барацьбе з пандэміяй, яшчэ раз раскажам свету аб глыбокай канатацыі алімпійскага духу і канцэпцыі Супольнасці адзінага лёсу чалавецтва.

Пекін вітае вас! Пекін адкрывае свае абдымкі, вітаючы спартсменаў зімовых відаў спорту з усяго свету. Беларусь як моцная краіна ў зімовых відах спорту і адна з асноўных дзяржаў-удзельніц падобных спаборніцтваў, якая дамаглася на іх вынікаў, што ўражваюць. Жадаю беларускім спартсменам новых поспехаў на зімовых Алімпійскіх гульнях у Пекіне! Сардэчна запрашаем у Пекін!

У тэму

НОУ-ХАУ, 5G І ВЯСЁЛАЯ ПАНДА

Узвядзенне ўсіх спартыўных аб'ектаў для правядзення зімовай Алімпіяды — 2022, якая пройдзе налета з 4 да 20 лютага, было завершана яшчэ паўгода таму. Як паведаміла «Жэньмінь Жыбаа», усяго падчас спаборніцтваў будзе задзейнічана 25 стадыёнаў, размешчаных у Пекіне, Янцыне і Чжанцзякоў. Усе спартыўныя аб'екты пабудаваны і мадэрнізаваны з выкарыстаннем найноўшых інавацыйных і экалагічных тэхналогій.

У кітайскай сталіцы размешчана арэна з самай вялікай у свеце лядовай паверхняй, для астуджэння якой прымяняецца новая энергаэфектыўная сістэма на базе вуглякіслага газу. У працэсе ахалоджвання гэтая сістэма дазваляе сэканоміць 40 працэнтаў ад агульнага спажывання электраэнергіі ў параўнанні з традыцыйнай сістэмай астуджэння пры дапамозе фрэону і іншых холадагентаў, якія не з'яўляюцца экалагічна чыстымі. Пры гэтым новы метад дэманструе практычна нулявы ўзровень выкідаў вугляроду. Такая тэхналогія вырабу лёду ў рамках Алімпійскіх гульняў у свеце выкарыстоўваецца ўпершыню.

Новая сістэма астуджэння валодае здольнасцю цеплавой рэгенерацыі. Так, Нацыянальны канькабежны цэнтр Пекіна будзе выкарыстоўваць цяпло, якое ўтвараецца пры астуджэнні стадыёна, для забеспячэння гарачай вадой спартсменаў, апрацоўкі і іншых мэт, што дазволіць сэканоміць за год да 2 млн кВт энергіі. Лядовыя спартпляцоўкі таксама будуць аснашчаны сістэмамі хімічнага асушвання паветра, якія не наносяць шкоды навакольнаму асяроддзю і дазваляюць зніжаць расход электраэнергіі да 50 %. Істотна зменшыць спажыванне энергіі таксама дазволіла замена традыцыйнай сістэмы асвятлення на фотаэлектрычную сістэму з выкарыстаннем святлодыёдаў.

Адметна, што пераўтвораныя многія спартцэнтры, якія былі задзейнічаны падчас Летняй Алімпіяды 2008 года ў Пекіне. Як адзначае «Жэньмінь Жыбаа», у пачатку праектавання аб'ектаў было прадугледжана іх выкарыстанне пасля Алімпійскіх гульняў у залежнасці ад сезона. Так, напрыклад, на час зімовай Алімпіяды Нацыянальны плавальны цэнтр стане пляцоўкай для кёрлінгу, а пасля ў цёплы час года зноў будзе выкарыстоўвацца для водных відаў спорту.

Алімпійскія збудаванні актыўна ўкараняюць тэхналогіі на базе 5G. У «разумныя» спартыўныя аб'екты будзе ўбудаваная сістэма пазіцыянавання і навігацыі, што дазволіць пазбегнуць гармідару наведвальнікаў. Адным з такіх аб'ектаў з'яўляецца Нацыянальны канькабежны цэнтр. «Гэты аб'ект будзе падобны на смартфон», — заўважыў прадстаўнік цэнтра. Паводле яго слоў, мяркуецца запусціць спецыяльны мабільны дадатак, з дапамогай якога можна будзе не толькі лёгка арыентавацца ўнутры памяшкання, але і ў выпадку неабходнасці атрымаць паслугі перакладу. Такім чынам, наведвальнікі змогуць не толькі адшукаць сваё месца на трыбуне, але і рэстараны, і крамы. Акрамя таго, гледачы могуць нават прыняць удзел у спаборніцтвах пры дапамозе дапоўненай рэальнасці.

Афіцыйным талісманам Алімпіяды ў Пекіне стала вясёлая панда Бін Двень Двень. Яна нагадвае касманаўта, які выкарыстоўвае новыя тэхналогіі для будучыні з бясконцымі магчымасцямі. Форма сэрца на яе левай далоні сімвалізуе гасціннасць краіны. Яркія колеры арэолу ўвасабляюць найноўшыя лядовыя і снежныя спартыўныя трасы.

Падрыхтаваў Мікалай ЛІТВІНАЎ. Фота БелТА.

«ПЕРШ ЗА ЎСЁ — ПРАЎСЯ І НЕ НЫЙ, БРАЦЕ, НАКОНТ НЕЙКАГА «ЗАКРУГЛЕННЯ»

(Заканчэнне. Пачатак на 1-й стар.)

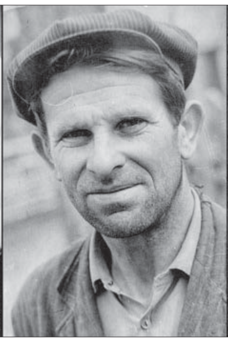
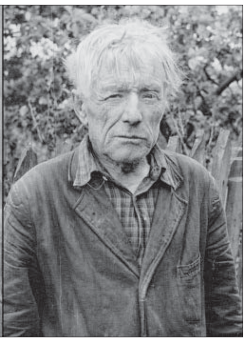

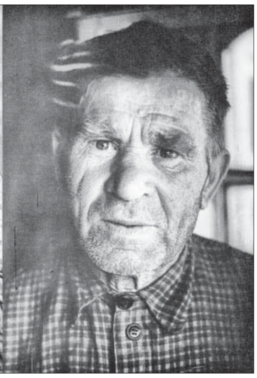

«Дзясяткі кіламетраў магнітафонных запісаў — расказы больш як трохсот непасрэдных сведкаў хатынскіх трагедый — склалі змест гэтай кнігі. Тысячы тры кіламетраў дарог — асфальтаваных, палявых, лясных — звязваюць іх, ахвяры фашысцкіх зверстваў. Жывуць яны, гэтыя цудам ацалелыя людзі, па ўсёй Беларусі, у тых 147 вёсках, у якіх мы на працягу 1970—1973 гадоў пабывалі, аб'ездзіўшы трыццаць пяць раёнаў рэспублікі», — пісалі ў прадмове аўтары.

У Беларускім дзяржаўным архіве літаратуры і мастацтва захоўваюцца фонды Алеся Адамовіча, Янкі Брыля і Уладзіміра Калесніка. Ёсць там і лісты, у якіх яны згадваюць пра сваю сумесную работу.

«Я прапітваюся матэрыялам»

Рухавіком ідэі, мяркуючы па ўсім, стаў Алесь Адамовіч. Ён даўно задумваўся над стварэннем «сімфоніі галасоў», дзе гістарычная падзея раскрывалася б праз расповеды рэальных людзей. Пасля таго як у 1971-м Адамовіч напісаў «Хатынскую аповесць», ён наракаў: *«Выявіў, падняў, паказаў адну толькі макулінку праўды, кроплю з таго, што ўбачыў, зразумеў, а бяздонны акіян народнай, вогненнай, Хатынскай памяці застаўся, там жа, нячутны, нябачны свету».*

Пасля выхаду кнігі рэзананс быў нечуваны... І не толькі станоўчы. Знаходзіліся і тыя, каму ўпоперак было сказанае слова непрыхарошанай праўды пра вайну, і тыя, хто зайздросціў поспеху трох суаўтараў.

Пачнём з ліста Алеся Адамовіча да Янкі Брыля.

«Артыкулы мае (я ўжо ўлавіў) атрымліваюцца ў той ступені, у якой я прапітваюся матэрыялам і наколькі магу свабодна ўспамінаць тую ці іншую дэталь, факт...»

Работа над кнігай доўжылася пяць гадоў. У архіве захоўваецца фотаздымак: аўтамабіль, на якім літаратары калясілі па глыбінцы, заехаў у калюжыну ледзь не на ўсе колы. Алесь Адамовіч, схіліўшыся, працягвае руку Янку Брылю, які спрабуе вылезці з машыны...

Пагартаем нататкі Янкі Брыля «Думы ў дарозе». Вось зацемкі за 1971 год:

«Дванаццаць новых запісаў пра жахі мінулага. Бабкі з папрабіванымі галовамі, — адна з сотні, з дзвюх соцень, адна з тых, каму не папалі ў патыліцу правільна. Былыя дзеці, ужо даўно дарослыя, што ў час расстрэлу ўпалі неяк пад маму або старэйшую сястру і не зайшліся пад трупамі, як многія іншыя дзеці, якіх пасля, хаваючы, даставалі з-пад трупаў «без аніводнае раначкі». Мужчына, трактарыст, якому тады было пяць год, які ацалеў пад мамай, цяпер ужо старэнькай, побач з якою ён сядзіць перад намі».

Задача была — данесці праўду, непрыхарошаную, тую, якая камусь не прыйдзецца даспадобы, бо не ўпішацца ў ідэалагічнае клішэ.

«Сакратар райкама па ідэалогіі, сімпатычны І., прызнаўся мне, што піша работу пра партызанскі рух на Клічаўшчыне (па адукацыі ён гісторык), але ў абкаме яму хтосьці там сказаў, што на гэтым, калі ён апублікуе сваю працу, закончыцца яго партыйная кар'ера... Не парушайце зацверджаных, акасцянелых схемаў!..»

Яны збіраліся парушаць. Але, вядома, усё-ткі не ўвесь матэрыял мог увайсці ў кнігу...

«Не прыдумаеш нічога такога страшнага, чаго б ужо не было ў жыцці.

Бабуля крыкнула на немцаў-карнікаў: «Без'языкія вы!» — і яны ёй выразалі язык, адрэзалі грудзі, сямідзесяцігадовай жанчыне.

Другая цётка расказвала (у вёсцы Горваль):

Скуб хлопец курэй, якіх яны, карнікі, настралялі. А немец-кухар яму: «Уцякай! Табе засталося цвай мінуты жыць». Угаварыў, а той потым зноў сумняваецца, «дык ён яму яшчэ і нагой пад ср...ку даў, а хлопец — у кукурузу».

Янка Брыль падчас гутаркі з жыхарамі «вогненнай вёскі» на Магілёўшчыне.

«Ляжу як старая дзеравяка...»

Кніга задумвалася шматпланавай — каб можна было не толькі пачуць галасы, але і ўбачыць твары апавядальнікаў... Фотаздымкі падчас праекта рабіў Уладзімір Калеснік.

«Брэст, 2.04.1971.

Дарагі Янка!

Высылаю здымкі. Старайся даць у «Неман» варыянты, а не ідэнтычныя з тымі, што ўвайшлі ў «Маладосць». А ўвогуле я маю тую навуку на будучае, што здымкаў трэба рабіць як мага больш. Не толькі ў часе запісу ўспамінаў на магнітафон, а заставацца з чалавекам даўжэй і паздымаць яго і ў працы, і ў побыце, і ў прыродзе».

Між тым, у лістах тройцы суаўтараў адно да аднаго увесь час гучаць скаргі на цяжкія хваробы. Вось і Калеснік скардзіцца:

«12.01.73

Дарагі Янка!

Званіў табе ўчора і даведаўся, што ты ў Каралішчавічах. Значыць, творчы настрой працягваецца, дзякуй богу. Я хацеў спытаць, ці абавязкова табе патрэбны здымкі цяпер, ці можа ў палове лютага я адразу прывязу ўсе, што паспею зрабіць...

...Скруціла мяне праклятая язва ды падхапіў у апошні дзень сесіі аўстралійскі грып. Ляжу як старая дзеравяка.»

Усе трое, аднак, падбадзёрваюць адно аднаго, падганяюць у рабоце. У лісце за 16.01.73 Янка Брыль адказвае Уладзіміру Калесніку:

«Перш за ўсё — праўся і не ный, браце, наконт нейкага «закруглення» — ёсць, безумоўна, такое і ў мяне, але перамагае галоўнае: «жыта сей», а першую палавіну гэтай мудрасці будзем пакуль што ўспрымаць тэарэтычна. І гэта ў мяне не «бодрячество», а стан душы, настрой, у якім бываю куды часцей, чым у нейкай дэпрэсіі, чаго і табе жадаю.

Зрабіў я ўжо для нашай кнігі 8 нарысаў... сёння пачаў перапісваць гэтыя два, а тыя шэсць перадрукованы і магу табе іх прыслаць...

Канкрэтна: Гулава, каля Петрыкава; 2. Іванова, каля Полацка; 3. сям'я Шчапялёвых; мужчыны, трое, што ўцяклі ад расстрэлу; 5. Савіцкі і іншыя ў Збышыне; 6. Ну, апрацаваў, як асобнае, баброўвічскую Барбарку. Новае: 7. Мардаванне крымігаўскае выбарка і «тэхнічнае» — бронепоездам, душагубкамі; 8. «Дзве старасці» — таго дзядзьку ў Клічаўскім раёне, што ў яго забілі 15 душ сям'і і цяпер, як бабка казала, «у дзеда галоўка баліць» (памятаеш — сядзеў на лавачцы і ні слова, толькі ўсміхаецца)...

Хочацца зрабіць асобны вялікі нарыс, з меншымі і большымі малюнкамі-расказамі, пра дзяцей і пад пятлёй. Ужо спланаваў. І другое — як забівалі Красніцу (на Быхаўшчыне)».

«Цягні свой раздзел!..»

Зрэшты, калі Адамовіч быў ідэйным рухавіком праекта, Брыль, як бачыцца з лістоў, адказваў за беларускую мову: справу мелі з сотнямі сведчанняў на розных дыялектах, задача была — захаваць аўтэнтычнасць, асаблівасці маўлення, і ў той жа час пакінуць тэкст чытэльным.

Ліст Янкі Брыля да Уладзіміра Калесніка за 23.01.1973 г.:

«Суткі гасціў тут у мяне Адамовіч... Саша ў поўным рабочым настроі, нават і на нядзелю не захацеў застацца: «Работа!» Абяцае да канца лютага даць... 200 старонак на машынцы. Дапамог твой наказ на здымку: «Цягні свой раздзел!..»

Я пасылаю сёння на машынку свой дзясяты матэрыял — расказ Вольгі Міціч. Застаецца ў мяне спланаваны расказ пра шасцёх падлеткаў, да якога даю эпіграфам словы адной жанчыны з Кіраўскага раёна: «Маленькіх хлопчыкаў, як і бабаў, яны тады не стралялі, а ўжо як катораму гадоў дзесяць — такіх разам з мужчынамі...»

Як будзеш пісаць сваю «Вірлівую Шчару» — або не чапай вельмі моўна двух Ламакоў, Аляксея ды Радзівона, або і наогул абмяжуйся, калі не будзе вялікай патрэбы, старым Павачкай — на Вялікую Волю ў нарысе, можа, хопіць і яго? А зрэшты, як правільна гаворыць Саша, паўтораў (дзе больш гаворачы пра тое ж, а дзе менш, толькі не ўспамінаю-

Алесь Адамовіч з жыхарамі в. Брыцалавічы (Асіповіцкі раён, Магілёўская вобласць).

чы) нам няма чаго баяцца: яны і непазбежныя, у пэўнай меры, у кнізе дакументальнай, якую, дарэчы, будуць чытаць «на выбарку».

Шчыра кажучы, мне ўжо трэба, відаць, трохі адысціся ад нашага страшнага матэрыялу: пасля даволі ўпартага глядзення на яго прабываеш у ім, не бачу пакуль што новых формаў падачы асобнымі нарысамі.»

А вось ліст Алеся Адамовіча да Янкі Брыля за 25.08.1973, у якім ён згадвае наказ Уладзіміра Калесніка пра «цягнуць раздзел», і пацвярджае ролю Брыля як эксперта па беларускай мове:

«Дарагі Янка!

Не вельмі мне тут пашанцавала: раз і яшчэ раз захварэў. Ды застаўся трохі, каб у цяпле марскім трохі падраўняцца. Але ва ўсякім дрэнным бывае і лепшае. Пакуль холад стаяў і хварэў я, цягнуў раздзел. І выцягнуў да 120 старонак. Буду дапрацоўваць, але здаецца, атрымалася нешта патрэбнае. Мабыць, можна будзе гэтым абагульніць кнігу, бо тут спроба адказаць, што такое Хатыні ў глабальным значэнні. Так, яно. Раздзел утварыў Баркі (адны і другія), Красніцу і яшчэ. Выкарыстаў Валодзевы запісы і думкі таксама. Але тут будзе, мабыць, спрэчка — толькі ўжо наадварот. Ён запісы даў дакладнейшыя, чаго мы і дабіваліся раней — з усёй украінскай стыхіяй. Але такое і столькі чытач не адолее ў такім выглядзе. Прыдзецца зрабіць тут мову чуць болей беларускай і меней украінскай. Будзем вас прасіць, Іван Антонавіч!

Ну вось, яшчэ 120! А вы казалі: хопіць 15-20 аркушаў! Дай бог у 35-40 увабраць — калі яшчэ Міншчыну выкарыстаем.»

«Мажліва, ён замардоўвае сябе работай...»

Вядома, не ўсё ў такім вялікім праекце ішло гладка. Здараліся накладкі і падчас публікацый, пра што сведчыць ліст Уладзіміра Калесніка да Янкі Брыля:

«Брэст, 3.10.73.

Дарагі Янка!

Атрымаў твае матэрыялы — цяжкія. Не думаў нават, што столькі сабярэцца па Міншчыне. Для нашай кніжкі пакуль што накідаў пару старонак чарнавога ўступу для раздзельчыка пра жанчын. Праявіў плёнкі і рады быў, што парваная плёнка з Мсціжаў, якая мне будзе такая патрэбная, усё ж сяк-так выйшла і можна будзе скарыстаць тыя кадры. Наогул фотаматэрыял на гэты раз удаўся на славу і я яго нарэшце навучыўся сістэматызаваць, так што блытаніна будзе выключана. Пра публікацыю ў вераснёўскім нумары чуў шмат добрых выказванняў ад людзей, хоць мне было прыкра, што здымак Барадаўкі падпісаны як бабуля Акушэвіч. Як маглі праблытаць? Я ж на левым баку скрозь падпісваў.

...Шкада, што нездаровіцца Сашы. Мажліва, ён замардоўвае сябе работай, табе варта было б з ім пагаварыць наконт больш бяспечных адносін да быстраплыннага часу — сябе абагнаць і цераз сябе пераскочыць немажліва, а ў сталым узросце і спрабаваць гэта рабіць сорамна».

Праца над такім цяжкім матэрыялам не толькі падрывала здароўе, але і вымагала пэўнай маральнай вышыні. У 1974-м Брыль занатоўвае:

*«Мы напружана працавалі, Адамовіч, Сёмуха (рэдактар кнігі. — **Л. Р.**) і я, калі мне пазванілі выступіць па радыё, яшчэ раз гаўкнуць на Салжаніцына, прычым — неадкладна!.. І неяк вельмі ж проста і неадкладна я адмовіўся, не бачачы ў гэтым подзвігу і дагэтуль. Несалідна гэта — так доўга пераконваць саміх сябе ў тым, што паступілі правільна, прымушаць людзей брахаць ужо не на страх, а на брэх. І не тых дапускаць, што самі гэтага прагнуць, а «правяраючы лаяльнасць», «перавыхоўваючы» «непрыручаных».*

Пасля выхаду кнігі рэзананс быў нечуваны... І не толькі станоўчы. Знаходзіліся і тыя, каму ўпоперак было сказанае слова непрыхарошанай праўды пра вайну, і тыя, хто зайздросціў поспеху трох суаўтараў. Пачытаем ліст Алеся Адамовіча ад 27.06.75 да Янкі Брыля, напісаны падчас чарговага адпачынку ў доме творчасці дзесь на моры:

«Ну, наслухаўся я тут ад В. пра ўсіх, каго толькі ўспомніла. А яшчэ Граніна дачка тут, дык у яе вочы робяцца вялікія, здзіўленыя: што ж там за бел. пісьменнікі? Як раскрые В. роцік — як з каракаціцы чарніла! Я ўжо бегаю на другі пляж. Але ёй матрац плывучы патрэбен — знойдзе. І зноў слова скажа — яшчэ пра каго-небудзь. А за гэтым, каб толькі ж яе мілы характар, але і рэха ўсіх іхніх там, у Мінску, размоў.

З усяго плявузгання адно ўсё ж запала мне. Шкада, што не паслухаліся мяне (Валодзя, як заўсёды, пад настрой не захацеў слухаць і цябе павярнуў). Усё ж трэба было аддаць увесь наш ганарар, калі не на помнік, дык у які-небудзь камітэт. І не ў тым справа, што гавораць усяляк, а ў тым, што сам я адчуваў, што трэба так абавязкова зрабіць.

*Цяпер ужо пачакаем прэміі, абяцанай Ананьевым (У 1967 годзе А. Ананьеў быў абраны членам Праўлення Саюза пісьменнікаў СССР па рускай літаратуры ў рэспубліках СССР. — **Л. Р.**) Ёсць тут чаму і парадавацца».*

Абяцаную прэмію кніга «Я з вогненнай вёскі» так і не атрымала. Але работу над ёю кожны суаўтар лічыў важнай падзеяй у сваёй творчай біяграфіі. Адамовіч пасля ўзяўся за напісанне разам з Даніілам Граніным «Блакаднай кнігі» па тым жа прынцыпе — сабраць сведчанні тых, хто перажыў ленінградскую блакаду. А калі праз шмат гадоў журналістка звярнулася да Брыля з просьбай распавесці пра работу над кнігай-рэквіемам, той, ужо народны пісьменнік, адмовіўся: «Не магу зноў вяртацца да гэтай тэмы, надзвычай цяжка. Потым вы і самі зразумееце, пра што кажу...»

Людміла РУБЛЕЎСКАЯ.

ЧЫМ БОЛЬШ КНІГ, ТЫМ БОЛЬШ СВЯТЛА!

4-5 верасня ў Капылі пройдзе Дзень беларускага пісьменства

На мінулым тыдні «Звязда» анансавала правядзенне Дня беларускага пісьменства ў Капылі. Прадстаўнікі Саюза пісьменнікаў Беларусі ўчора распавялі аб праектах, якія будуць прадстаўлены на свяце.

Фота БелТА.

Алена СТЭЛЬМАХ, першы намеснік старшыні Саюза пісьменнікаў Беларусі, адзначыла, што разам з Мінскім аблвыканкамам рыхтуецца мерапрыемства ў гонар літаратараў Капыльшчыны. Будзе арганізавана памятнае месца: адкрыюць помнік, а таксама высадзяць дрэвы. Але гэта далёка не адзіная акцыя, якая плануецца ў межах свята. Алена Стэльмах дадае:

— У першую чаргу хочацца сказаць аб стварэнні серыі кніг, прысвечаных знакамітым людзям Беларусі. Іх аўтарам з'яўляецца пісьменнік Валерый Чудаў. Кнігі пабачаць свет у серыі «Школьная бібліятэка». А сам праект будзе прадстаўлены падчас Дня беларускага пісьменства.

З 4 да 5 верасня Капыль стане пляцоўкай для мноства аўтараў. Так, выдавецтва «Чатыры чвэрці» плануе прэзентаваць новыя кнігі Сяргея Трахімёнка. Па словах Жаны Клімянок, намесніка галоўнага рэдактара выдавецтва, «Калі хвост віляе сабакам» і «Набеліат» выйшлі да юбілею пісьменніка. Пазнаёміцца з выданнямі і задаць свае пытанні Сяргею Трахімёнку можна будзе падчас правядзення свята.

Цікавую і даволі вялікую праграму рыхтуе магілёўскае аддзяленне Саюза пісьменнікаў Беларусі. Старшыня аддзялення Алесь Казека адзначыў:

— Наша аб'яднанне плануе прадставіць праграму пад назвай «Нашых сэрцаў адкрытых адзіная мова». Яна будзе складацца з чатырох блокаў. Знаёмства з выбітнымі магілёўскімі пісьменнікамі, чытанне лірычных вершаў з восеньскай тэматыкай, а таксама дэкламаванне любімых вершаў класікаў і сучасных беларускіх паэтаў.

У капыльскім палацы культуры 4 верасня адбудзецца літаратурная імпрэза з удзелам літаратараў Віцебскага, Гродзенскага, Гомельскага і Брэсцкага аддзяленняў Саюза пісьменнікаў Беларусі. Больш за 100 аўтараў прымуць удзел у мерапрыемствах, а на пляцоўцы «Слова пісьменніка» пройдуць імпрэзы, літаратурна-гістарычныя віктарыны і аўтограф-сесіі.

Сачыце за навінамі Дня беларускага пісьменства на старонках «Звязды».

Арына КАРПОВІЧ.

МЛЕЧНЫ ШЛЯХ ДА СПАЗНАННЯ СУСВЕТУ

У мінскім выдавецтве «Ковчег» пабачыла свет кніга-дзённік лаўрэата Дзяржаўнай прэміі Рэспублікі Беларусь Уладзіміра Сцяпанавіча ЛІПСКАГА «Усякі дзень апошні». Разам сабраныя дзённікавыя запісы ад 6 мая 2019 да 6 мая 2020 гг. Нагадаем, што ў маі 2020 года пісьменніку споўнілася 80 гадоў. Да нядаўняга часу ён з'яўляўся галоўным рэдактарам папулярнага часопіса для дзяцей «Вясёлка». І выконваў гэтыя адказныя абавязкі арганізатара пісьменніцкага дыялогу з юнымі чытачамі і іх бацькамі болей як чатыры дзесяцігоддзі.

Пра што гавораць запісы аднаго з найстарэйшых пісьменнікаў нашай краіны, чыя творчасць неаднойчы была адзначана дзяржавай, шануецца беларускім народам? Уладзімір Ліпскі піша пра сябе асабіста і сваю сям'ю, вельмі шчымлівымі падаюцца яго радкі, прысвечаныя бацькам. Іх нельга не прачытаць. Ужо з тае прычыны, каб задумацца пра сваіх блізкіх, успомніць пра тых, хто адышоў ад нас у вечнасць. Шмат піша пра сустрэчы з цікавымі, адметнымі асобамі ў беларускай культуры.

Многія старонкі дзённіка аднаго года — гэта і ўражанні ад прачытанага. Звяртаешся да гэтых слоў і неўпрыкмет думаеш пра тое, якая актыўная праца ідзе ў свядомасці літаратара, як настойліва ўгрызаецца ён у тое, што адкрыта папярэднікамі альбо сучаснікамі. Вылучае на старонках чужых кніг надзвычай цікавыя, актуальныя думкі, нягледзячы на тое, колькі мінула часу ад іх першага агучвання. Шмат піша пра калег — беларускіх паэтаў, празаікаў, перакладчыкаў, цёпла, пашанотна ставіцца да іх здзяйсненняў. Як, напрыклад, да перакладаў шэдэўраў сусветнай паэзіі, здзейсненых лаўрэатам Дзяржаўнай прэміі Рэспублікі Беларусь Уладзімірам Скарынкіным.

Часта разважае аўтар дзённіка пра чытанне, ролю кнігі ў выхаванні чалавека, асобы, пра тое, якая будучыня ў папяровых выданняў. «Ужо некаторыя вэндзяць такі запыт: колькі гадоў засталося жыць папяровай кнізе?

А я трымаю руку на ласкавай, пяшчотнай кнізе «Закаханы трэцякласнік», і ўжо ад яе вокладкі ідуць промні вясны ў маю душу. Адтуль выстукваецца адказ: кніга будзе жыць вечна! Столькі, колькі наканавана жыць Чалавеку на Зямлі!

Кніга — гэта загадка нашай духоўнасці. Галоўны наш настаўнік, выхавальнік, асветнік. Як без іх?

У кожнай друкаванай кнігі — свая вопратка, непаўторны пах, адметная аўра. Яе, новенькую, можна, як дзіця, пагладзіць па галоўцы, адчуць дыханне. Усё гэта хараство губляецца на блакітным экране...» І далей: «Кніга на Зямлі, Слова мастацкае ў ёй, Дыханне чалавечай Душы — гэта Млечны шлях да спазнання свету, шлях у вечнасць. Гэты шлях нязменны!»

Мікола МІРШЧЫНА.

НЕ СТАЛА ПРАФЕСІЯНАЛА СВАЁЙ СПРАВЫ

Заўчасна пайшла з жыцця таленавітая даследчыца, педагог, журналіст і юрыст Наталля Мікалаеўна Доўнар. На працягу многіх гадоў яна працавала ў «Звяздзе», дзе кампетэнтна вырашала ўсе юрыдычныя пытанні, а таксама вяла аўтарскую калонку. Наталля Мікалаеўна была яшчэ і прафесійным журналістам. Невыпадкова яе вопыт спатрэбіўся на факультэце журналістыкі Беларускага дзяржаўнага ўніверсітэта, дзе яна доўгі час выкладала. Яе любілі студэнты: толькі чалавек, які мае каласальны практычны вопыт у сваёй сферы, можа зацікавіць сучасную моладзь. Наталля Доўнар у нашай краіне была спецыялістам нумар адзін у галіне прававога рэгулявання дзейнасці СМІ, інфармацыйнага права і інфармацыйнай бяспекі. У любы час па юрыдычную дапамогу да яе маглі звярнуцца калегі-журналісты, і Наталля Мікалаеўна нікому не адмаўляла.

Калектыў рэдакцыі газеты «Звязда» смуткуе з прычыны смерці нашай калегі, а таксама выказвае глыбокія спачуванні яе родным і блізкім.

Калектыў Выдавецкага дома «Звязда» выказвае шчырыя спачуванні карэспандэнту газеты «Звязда» Ірыне Сідарок з прычыны напаткаўшага яе вялікага гора — смерці БАЦЬКІ.

СЛОБОДСКОЙ СЕЛЬСКИЙ ИСПОЛНИТЕЛЬНЫЙ КОМИТЕТ
Узденского района Минской области

28 сентября 2021 года

по адресу: аг. Слобода, ул. Школьная, 5, зал заседаний (2-й этаж) в 11.00 проводит повторный открытый аукцион по продаже земельных участков в частную собственность гражданам для строительства и обслуживания одноквартирных жилых домов

№ лота	Продавец	Местонахождение участка	S (га)	Кадастровый номер	Начальная цена (бел. руб.)	Расходы по подготовке (кроме расходов на публикацию извещения) (бел. руб.)
Лот № 1	Слободской с/Совет	д. Верхнёман, ул. Центральная, уч. 14	0,2337	625681301601000001	2828,00	-
Лот № 2	Слободской с/Совет	д. Долгиново, ул. Центральная, уч. 4А	0,1500	625683203501000098	2250,00	966,23
Лот № 3	Слободской с/Совет	д. Долгиново, ул. Центральная, уч. 63	0,1306	625681304101000092	1900,00	63,10
Лот№ 4	Слободской с/Совет	д. Антоново, ул. Центральная, уч. 4а	0,2387	625681300101000029	2993,00	-
Лот № 5	Слободской с/Совет	д. Жачково, ул. Центральная, уч. 19	0,1740	625680403601000019	1340,00	48,60
Лот № 6	Слободской с/Совет	д. Сеножатки, ул. Озёрная, уч. 32Б	0,1737	625683207901000105	17000,00	1488,97
Лот № 7	Слободской с/Совет	д. Костюки, ул. Центральная, уч. 55	0,2500	625683205301000107	15000,00	1130,86
Лот № 8	Слободской с/Совет	д. Госьбицы, ул. Радужная, уч. 24	0,2420	625683202801000061	12000,00	1568,32
Лот № 9	Слободской с/Совет	аг. Лоша, пер. Партизанский, уч. 1А	0,1639	625683205901000145	12000,00	1651,18

Целевое назначение участков – для строительства и обслуживания одноквартирных жилых домов. Имеется возможность подключения к электроснабжению.

Участки в п. Верхнёман, д. Сеножатки, д. Жачково, д. Госьбицы, аг. Лоша, находятся возле лесного массива.

Участки в д. Сеножатки и аг. Лоша находятся вблизи Лошанского водохранилища и лесного массива.

Задаток в размере 10 процентов от начальной цены земельного участка перечисляется путем безналичных расчетов платежным поручением (квитанцией) на счет BY96AKBB3641062500156 6000000, БИК AKBBBY2X Слободской сельский исполнительный комитет в ЦБУ № 625 ОАО «АСБ Беларусбанк» г. Узда, УНП 601073740, код платежа – 04901.

Граждане, желающие участвовать в аукционе в отношении нескольких земельных участков, вносят задатки в размере, установленном для каждого из этих земельных участков.

Заявления на участие в аукционе с необходимыми документами принимаются по адресу: аг. Слобода, ул. Школьная, 5, кабинет управляющего делами, с 8.00 до 17.00 по рабочим дням по 24 сентября 2021 года включительно.

Заключительная регистрация с 9.00 до 10.00 в день проведения аукциона.

Участники аукциона должны представить следующие документы:

• заявление на участие в аукционе с указанием кадастровых номеров и адресов земельных участков;

• заверенную банком копию платежного поручения о внесении задатка;

• копию документа, содержащего его идентификационные сведения, без нотариального засвидетельствования (ксерокопия паспорта);

• представителем гражданина – нотариально заверенную доверенность.

При подаче документов на участие в аукционе граждане, представители граждан представляют документ, удостоверяющий личность.

Аукцион состоится по каждому лоту при наличии не менее двух участников.

Оплата победителем предмета аукциона производится разовым платежом путем безналичных расчетов.

Победителю за предмет аукциона необходимо произвести возмещение фактических расходов по организации и проведению аукциона и подготовке документации для его проведения.

Участники аукциона предварительно могут ознакомиться с земельными участками, которые предлагаются для продажи на аукционе, путем выезда к месту нахождения этих участков.

Более подробная информация об аукционах, условиях участия размещена на официальном сайте Узденского районного исполнительного комитета: www.uzda.minsk-region.by либо по телефонам: (801718) 32-215, 64-576, 32-263.

ЗАО «БЕЛРЕАЛИЗАЦИЯ»
ОБЪЯВЛЯЕТ АУКЦИОН

Организатор торгов: **ЗАО «Белреализация»** (УНП 191113330), 220089, г. Минск, ул. Уманская, 54, 4-й этаж паркинга, каб. 28, тел.: (8017) 298-53-53; (8029) 690 54 09, **BELTORGI.BY.**

Продавец: **УП «Комбинат декоративно-прикладного искусства им. А.М. Кищенко»** (УНП 600126458) 222520, г. Борисов, ул. Блюхера, 19, тел. 8 025 699 20 66, в лице ликвидатора ООО «Правовая компания «Делегат».

Повторные публичные торги в электронной форме будут проведены: **01 сентября 2021 г. 09.00–17.00** на электронной торговой площадке **BELTORGI.BY.**

№ п/п	Предмет торгов	Начальная цена предмета торгов, бел. руб. с НДС
1	Шкаф сушильный № 1, инв. № 197	100,00
2	Шкаф сушильный № 11, инв. № 392	100,00
3	Шкаф сушильный № 13, инв. № 259	100,00
4	Шкаф сушильный № 14, инв. № 259-3	100,00
5	Шкаф сушильный № 15, инв. № 259-1	100,00
6	Шкаф сушильный № 16, инв. № 259-2	100,00
7	Шкаф сушильный № 2, инв. № 198	100,00
8	Шкаф сушильный № 3, инв. № 204	100,00
9	Шкаф сушильный № 4, инв. № 258	100,00
10	Мельница барабанная № 1, инв. № 366	700,00
11	Мельница барабанная № 2, инв. № 334	500,00
12	Мельница барабанная № 3, инв. № 295	500,00
13	Мельница шаровая, инв. № 276	360,00
14	Мельница шаровая, инв. № 321	600,00
15	Станок гончарный, инв. № 191	180,00
16	Станок гончарный, инв. № 192	180,00
17	Станок гончарный, инв. № 192-1	180,00
18	Станок гончарный, инв. № 192-2	180,00
19	Станок гончарный, инв. № 192-3	180,00
20	Промышленная швейная машина Global ZZ 217-3S (Голландия), инв. № 606	1 000,00

Местонахождение – г. Борисов, ул. Блюхера, 19.
Телефон для ознакомления и осмотра: +37529-698-53-53.

Для участия в торгах необходимо в срок с 21.08.2021 г. 09.00 по 31.08.2021 г. 17.00: 1) зарегистрироваться и подать заявку по выбранному лоту на участие в торгах на сайте BELTORGI.BY; 2) перечислить задаток по выбранному лоту на р/с BY33BPSB30121854590139330000 в ОАО «БПС-Сбербанк», код BPSBBY2X, УНП 191113330, получатель – ЗАО «Белреализация».

Шаг торгов – 5 %, задаток – 10 % от начальной цены предмета торгов. Организатор торгов вправе отказаться от их проведения не позднее чем за день до наступления даты проведения торгов. Торги проводятся при наличии не менее двух допущенных к участию в них участников. Победителем торгов признается лицо, предложившее наиболее высокую цену. Если заявка на участие в торгах подана только одним участником, торги признаются несостоявшимися. Предмет торгов продается претенденту на покупку при его согласии по начальной цене, увеличенной на пять процентов. Результаты торгов оформляются в виде протокола. Победитель торгов (претендент на покупку) обязан в течение 5 рабочих дней со дня проведения торгов оплатить сумму фактических затрат, связанных с организацией и проведением торгов, аукционный сбор. Срок заключения договора купли-продажи и оплаты предмета торгов: не позднее 10 рабочих дней со дня проведения торгов. Извещение о ранее проведенных торгах было опубликовано в газете «Звязда» от 23.07.2021 г.

ЗАО «БЕЛРЕАЛИЗАЦИЯ»
ОБЪЯВЛЯЕТ АУКЦИОН

Организатор торгов: **ЗАО «Белреализация»** (УНП 191113330), 220089, г. Минск, ул. Уманская, 54, 4-й этаж паркинга, каб. 27, тел.: (8017) 298-53-53; (8029) 690 54 09, **BELTORGI.BY.**

Продавец: **ОАО «Спецмонтажстрой» № 177 г. Гомель»** (УНП 400063524) 246027, г. Гомель, ул. Барыкина, 323 в лице антикризисного управляющего ООО «Правовая Стратегия», тел. +375 (17) 396-61-34.

Публичные торги в форме аукциона в процедуре экономической несостоятельности (банкротства) будут проведены **21 сентября 2021 г. 10.00** по адресу: г. Минск, ул. Уманская, 54, 4-й этаж паркинга, каб. 28. Срок приема заявок и задатков **с 21.08.2021 г. 09.00 по 20.09.2021 г. 17.00.**

№ п/п	Предмет торгов	Начальная цена предмета торгов, бел. руб. без НДС
1	Насос С-245, инв. № 1242, 1997 г. в.	500,00
2	Сварочный агрегат АДД 4001, инв. № 1122, 1989 г. в.	1 100,00
3	Сварочный агрегат АДД 4001, инв. № 1219, 1993 г. в.	1 100,00
4	Прокольная установка, инв. № 1229, 1984 г. в.	7 200,00
5	Водопонижающая установка УВВ-3, инв. № 1232, 1994 г. в.	2 200,00
6	Водопонижающая установка УВВ-3, инв. № 1231, 1994 г. в.	2 200,00
7	Трансформатор сварочный, инв. № 1159, 1990 г. в.	200,00
8	Трансформатор сварочный, инв. № 1160, 1990 г. в.	200,00
9	Экскаватор гусеничный DOOSAN Solar 225 LC-V, Инв. № 1395а, 2008 г. в.	77 000,00
10	Автомобиль MAZ 54331, инв. № 1284, рег. № AK5826-3, 1988 г. в., тип – грузовой седельный тягач, тип двигателя – дизельный	3 900,00
11	Полуприцеп MAZ 93971, инв. № 1284, рег. № 1075 ГМ, 1985 г. в., тип – полуприцеп бортовой, грузоподъемность 20 т, количество осей 2	1 800,00
12	Трактор МТЗ - 80 л, инв. № 1134, 1989 г. в., тип – колесный пропашной тягового класса 1.4, тип двигателя – дизельный, МКПП	5 300,00
13	Бытовой блок-модуль М-К3-3-06-ВОТ, размеры: 2,45х6х2,5 м, инв. № 1468а, 2009 г. в.	900,00
14	Вагон дом 3КТ-4-0, размеры: 10,3 х 3,1 м, инв. № 1101, 1988 г. в.	1 600,00
15	Бытовое помещение, размеры: 6,0 х 3,0 м, инв. № 1386, 2006 г. в.	1 100,00
16	Бытовка, Размеры: 6,7 х 3,0 м, инв. № 1368, 2005 г. в.	1 100,00
17	Вагон-инструменталка, размеры: 2,15 х 2.5 м, инв. № 1309, 2002 г. в.	500,00
18	Вагон дом 3КТ-4-0, размеры: 9,55 х 3,1 м, инв. № 1139, 1989 г. в.	1 500,00
19	Помещение контейнерного типа, размеры: 6,7 х 3,0 м, инв. № 1042, 1987 г. в.	1 100,00
20	Помещение контейнерного типа, размеры: 6,7 х 3,0 м, инв. № 1041, 1987 г. в.	1 100,00
21	Вагон-прорабка, размеры: 5,9 х 3,0 м, инв. № 1345, 2003 г. в.	1 000,00
22	Вагон-прорабка, размеры: 6,7 х 3,0 м, инв. № 1346, 2003 г. в.	1 100,00
23	Прорабка (вагон), размеры: 4,6 х 2,0 м, инв. № 1095, 2003 г. в.	700,00
24	Туалетная кабина с биотуалетом, инв. № 1619, 2015 г. в.	200,00

Первые повторные публичные торги в форме аукциона в процедуре экономической несостоятельности (банкротства) будут проведены **06 сентября 2021 г. 10.00** по адресу: г. Минск, ул. Уманская, 54, 4-й этаж паркинга, каб. 28. Срок приема заявок и задатков **с 21.08.2021 г. 09.00 по 03.09.2021 г. 17.00.**

Извещение о ранее проведенных торгах было опубликовано в газете «Звязда» от 27.03.2021 г., 25.05.2021 г.

№ п/п	Предмет торгов	Начальная цена предмета торгов, бел. руб. без НДС
1	Трубоукладчик ТО 1224 Е-1, 1989 года выпуска	17 100,00
2	Бульдозер БТ-10-С, 2010 года выпуска	32 490,00
3	Кран гусеничный РДК-250-2, 1987 года выпуска	30 150,00
4	Компрессор ПР 12/07, 1993 года выпуска	4 590,00
5	Экскаватор одноковшовый ЭО-3223, 2010 года выпуска	22 050,00
6	Экскаватор пневмоколесный EW-1400, 2010 года выпуска	17 280,00
7	Дизельэлектростанция, год выпуска – н/д	1 980,00
8	Агрегат дизельный АД-75-Т/400м, год выпуска – н/д	3 150,00
9	Бульдозер ДЗ-27с (Т-170), 1991 года ввода в эксплуатацию	8 190,00
10	Автомобиль GAZ-53 АЦ 4 2-53, рег. № AI 0512-3, инв. № 232, тип ТС – грузовой специальный цистерна, 1972 года выпуска	3 150,00
11	Автомобиль ZIL-130, рег. № АЕ 8671-3, инв. № 848, тип ТС – грузовой бортовой, 1972 года выпуска	2 610,00
12	Автомобиль ZIL-130, рег. № *ЕА2450, инв. № 875, тип ТС – грузовой фургон, 1983 года выпуска	3 240,00
13	Автомобиль GAZ-3102, рег. № 3820 ЕС-3, инв. № 1332, тип ТС – легковой специальный седан, 2002 года выпуска	810,00
14	Автомобиль ГАЗ-3110, рег. № 5348 EI, инв. № 1333, тип ТС – легковой специальный седан, 1999 года выпуска	810,00
15	Экскаватор-погрузчик Амкодор 702ЕА01, рег. № ЕВ-3 0320, инв. № 1396, базовое шасси «Беларус» 82П, 2008 года выпуска	13 410,00
16	Полуприцеп ODAZ 9370, год выпуска – 1990, рег. № 2647 ЕА, тип ТС – полуприцеп бортовой, цвет темно-красный, количество осей 2	2 430,00
17	Автомобиль ZIL-131, год выпуска – 1990, рег. № AI 8061-3, тип ТС – грузовой специальный фургон-мастерская, цвет – темно-зеленый	4 320,00
18	Прицеп тракторный ПСЕ-Ф-12,5, год выпуска – 1992, рег. № ГБ 6515	1 530,00
19	Автомобиль GAZ 33021, год выпуска – 1998, рег. № АК 1757-3, тип ТС – грузовой бортовой тентовый, цвет – белый	2 790,00
20	Полуприцеп UZD 939740, год выпуска – 1998, рег. № 4905 АА-3, тип ТС – полуприцеп бортовой, цвет – темно-зеленый, количество осей 2, г/п – 21тн	3 600,00
21	Полуприцеп MAZ 5247 Д, год выпуска – 1983, рег. № 2638ЕА, тип ТС – полуприцеп тяжеловоз-площадка, цвет – темно-зеленый, г/п – 50тн	7 920,00
22	Автомобиль ГАЗ 32213, год выпуска – 2008, рег. № АВ 6422-3, тип ТС – автобус вагон, цвет – красный	2 790,00
23	Автомобиль MAZ 5551 А 2325, год выпуска – 2009, рег. № АК 3894-3, тип ТС – грузовой самосвал, цвет – белый	17 010,00
24	Автомобиль MAZ 642205 220, 2008 г. в., рег. № AI 7480-3, тип ТС – грузовой седельный тягач, цвет – белый	13 500,00
25	Машина земляная МЗЦ-75 Бульдозер, инв. № 1097	12 780,00
26	Экскаватор ЭО-5111-Б гусеничный, инв. № 1131	32 940,00
27	Машина земляная МЗЦ-75 (навесное оборудование), инв. № 1202	3 510,00
28	Подъемно-транспортная машина-3 (ПТМ-3), инв. № 1334	14 310,00
29	Машина для забивания труб М200, инв. № 1380	10 620,00
30	Виброплита VS 246 Т20/двигатель Honda, инв. № 1617	594,00
31	Виброплита VS 246 Т20/двигатель Honda, инв. № 1618	594,00
32	Сварочное оборудование ССПТ-500Э, инв. № 1551	2 430,00
33	Бункер БН-1,0 СТШИ.Б-004.00.000, инв. № 1549	189,00
34	Аппарат GF Omicron KL, инв. № 1389	5 850,00
35	Машина битумно-мастичная СО-195, инв. № 1476	846,00
36	Сварочный аппарат GF Omicron 630, инв. № 1457	7 344,00
37	Мойка высокого давления холодной воды MG 494, инв. № 1365	603,00
38	Установка теновая (тепловая), инв. № 1456	504,00
39	Трубоукладчик ТГ-124»А», инв. № 1166	9 990,00
40	Бульдозер ДЗ27с Т171, инв. № 1187	10 710,00
41	Станок сверлильный консольный RABOMA, инв. № 1294	2 070,00
42	Станок заточной Д-634, инв. № 269	990,00
43	Станок заточной Д-634, инв. № 272	990,00
44	Токарно-винторезный станок А-62, инв. № 377	1 620,00
45	Токарно-винторезный станок А-1616, инв. № 378	1 530,00
46	Настольно-сверлильный станок (2Н112), инв. № 982	990,00
47	Настольно-сверлильный станок (2Н106П), инв. № 983	900,00

Местонахождение – г. Гомель, ул. Барыкина, 323.
Тел. для ознакомления и осмотра +37529 698-53-53.

Для участия в торгах необходимо в указанный срок:

1) зарегистрироваться и подать заявку по выбранному лоту на участие в торгах на сайте BELTORGI.BY; 2) перечислить задаток по выбранному лоту на р/с BY33BPSB30121854590139330000 в ОАО «БПС-Сбербанк», код BPSBBY2X, УНП 191113330, получатель – ЗАО «Белреализация».

Шаг торгов – 5 %, задаток – 10 % от начальной цены предмета торгов. Организатор торгов вправе отказаться от их проведения не позднее чем за пять дней до наступления даты проведения торгов. Торги проводятся при наличии не менее двух допущенных к участию в них участников. Победителем торгов признается участник, предложивший наиболее высокую цену. Результаты торгов оформляются в виде протокола. Если заявка на участие в торгах подана только одним участником, торги признаются несостоявшимися.

Предмет торгов продается претенденту на покупку при его согласии по начальной цене, увеличенной на пять процентов. Победитель торгов (претендент на покупку) обязан возместить сумму фактических затрат, связанных с организацией и проведением торгов, оплатить аукционный сбор в течение 5 рабочих дней со дня проведения торгов. Срок заключения договора купли-продажи и оплаты предмета торгов – в течение 10 рабочих дней со дня проведения торгов.

Организатор торгов, антикризисный управляющий ДУП «ПМК-190» УП «Минскоблсельстрой» – общество с ограниченной ответственностью «ПРАВОВОЙ АСПЕКТ», в лице директора Боброва Д.А.,

действующего на основании определения экономического суда Минской области от 02.12.2019 года № 198-13Б/2019,

сообщает о проведении торгов по продаже имущества, принадлежащего ДУП «ПМК-190» УП «Минскоблсельстрой», состоящего из:

Сведения об организаторе торгов	Общество с ограниченной ответственностью «ПРАВОВОЙ АСПЕКТ», в лице директора Боброва Д.А. (220100, г. Минск, ул. Сурганова, д. 57Б, пом. 113в (4-й этаж), тел. 8044 589 96 89)
Продавец	ДУП «ПМК-190» УП «Минскоблсельстрой» (Минская обл., г. Дзержинск, ул. Фрунзе, д. 2, УНП 690019034). Тел. 8044 589 96 89
Форма, дата, время и место проведения торгов	Торги в форме открытого аукциона на электронной торговой площадке www.torgi.gov.by. **Начало торгов – 30.09.2021 в 09.00.** **Окончание торгов – 30.09.2021 в 16.00.** Ссылка на аукцион: https://torgi.gov.by/auction/5746/view
Сведения о предмете торгов и порядок ознакомления с ним	Лот № 1. Капитальное строение с инвентарным номером 623/С-21509, наименование – здание административно-хозяйственное, площадь 203,9 кв. м с составными частями и принадлежностями: двухэтажное кирпичное здание – А2/к с кирпичной пристройкой -1, теневым навесом -2. Начальная цена лота – 50 500 белорусских рублей 00 копеек. Лот № 2. Капитальное строение с инвентарным номером 623/С-58052, наименование – столярно-плотницкая мастерская, площадь 915,7 кв. м с составными частями и принадлежностями: одноэтажное из железобетонных панелей и каркаса здание – А1/ж/б пан. с пятью блочными – Б1/бл, В1/бл, 2, 3, 4, одной кирпичной -1 пристройками, дощатым КПП-5. Начальная цена лота – 139 000 белорусских рублей 00 копеек. Лот № 3. Станок деревообрабатывающий комбинированный (фуганок, циркулярная пила) марка: КСМ-1А. Начальная цена лота – 1 400 белорусских рублей 00 копеек. Лот № 4. Станок многопильный ЦДК5-3. Тюменский станкостроительный завод. Начальная цена лота – 7 100 белорусских рублей 00 копеек. Лот № 5. Станок рейсмусовый. СР6-7. Начальная цена лота – 5 200 белорусских рублей 00 копеек. Лот № 6. Станок фрезерный деревообрабатывающий с шипорезной кареткой ФСШ-1А. Украина. Днепропетровское станкостроительное объединение. 1994 г. в. Начальная цена лота – 2 400 белорусских рублей 00 копеек. Лот № 7. Рама лесопильная Р63-4Б. Начальная цена лота – 11 200 белорусских рублей 00 копеек. Лот № 8. Грузовой специальный автотопливозаправщик MAZ 457043, 2012 г. в. Начальная цена лота – 62 100 белорусских рублей 00 копеек. Лот № 9. Грузовой бортовой MAZ 5336А3, 2008 г. в. Начальная цена лота – 11 000 белорусских рублей 00 копеек. Лот № 10. Грузовой специальный самосвал MAZ 5551 А2, 2008 г. в. Начальная цена лота – 17 200 белорусских рублей 00 копеек. Лот № 11. Прицеп специальный самосвальный MAZ 857100, 2008 г. в. Начальная цена лота – 4 800 белорусских рублей 00 копеек. Лот № 12. Автобус-вагон PAZ 32053, 2009 г. в. Начальная цена лота – 13 700 белорусских рублей 00 копеек. Лот № 13. Автобус-вагон PAZ 32053, 2006 г. в. Начальная цена лота – 10 000 белорусских рублей 00 копеек. Лот № 14. Автобус-вагон PAZ 32053, 2006 г. в. Начальная цена лота – 7 100 белорусских рублей 00 копеек. Движимое имущество расположено по адресу: Минская область, г. Дзержинск, ул. Фрунзе, д. 2. Недвижимое имущество расположено по адресу: Минская область, г. Узда, ул. К. Маркса, д. 130Е и д. 130Д. Ознакомиться с имуществом можно с понедельника по пятницу с 9 до 16 часов
Порядок проведения торгов	Шаг аукциона – 5 %. Победителем торгов будет объявлено лицо, предложившее наибольшую цену. Договор купли-продажи подписывается в 5-дневный срок с даты подписания протокола по результатам торгов. В случае признания торгов несостоявшимися, продажа предмета аукциона претенденту на покупку при его согласии осуществляется по начальной цене, увеличенной на 5 %
Сроки и порядок приема заявок и зачисления задатка	Для участия в торгах в срок по 29.09.2021 необходимо подать заявку на участие в торгах; задаток в сумме 10 % от стоимости предмета торгов перечисляется до подачи заявки на р/с Республиканского унитарного предприятия «Информационный центр Министерства экономики Республики Беларусь». Адрес: г. Минск, ул. Берсона, 1А, ком. 513, тел.: 200-95-63, 200-73-33, 200-64-11. УНП: 190318109, ОКПО: 37533622, р/с: BY88 BELB 3012 0027 8700 2022 6000 ОАО «Банк БелВЭБ», БИК: BELBBY2X
Сроки приема заявок на участие в торгах и прилагаемых к ним документов	Прием заявлений на участие в торгах осуществляется с момента опубликования настоящего объявления по 29 сентября 2021 года, на сайте торговой площадки согласно инструкции: https://torgi.gov.by/instruction, торги могут быть отмены за 5 дней до их проведения. Победитель торгов возмещает затраты на проведение торгов в соответствии с прейскурантом торговой площадки

Извещение о проведении 21 сентября 2021 года аукционных торгов с условиями по продаже имущества, принадлежащего ОАО «МЗАЛ им. П.М. Машерова»

Сведения о продаваемом имуществе			
Наименование, характеристики и местонахождение продаваемого имущества	**Сведения о земельном участке**	**Начальная цена, бел. руб., с учетом НДС**	**Размер задатка, бел. руб.**
Капитальное строение* с инвентарным номером 500/С-17398 общей площадью 19 918,0 кв. м, расположенное по адресу: г. Минск, ул. Долгобродская, 18, наименование – литер В 1-3/к, блок цехов, назначение – здание неустановленного назначения	Общее долевое право постоянного пользования на земельный участок площадью 19,0241 га, кадастровый номер – 500000000001002170	9 470 400,0	947 040,0
**Площади капитального строения освобождаются продавцом имущества в течение года*			

Продавец имущества: ОАО «МЗАЛ им. П.М. Машерова», ул. Долгобродская, 18, 220037, г. Минск.

Организатор торгов: государственное предприятие «МГЦН», ул. К. Маркса, 39, к. 10, 220030, г. Минск.

Условия торгов: победитель торгов (покупатель) оплачивает вознаграждение за организацию и проведение торгов, включающее затраты на организацию и проведение результативного аукциона, в размере 1 процента от цены продажи предмета торгов, указанной в протоколе о результатах торгов, в течение 3 рабочих дней со дня проведения торгов.

Торги проводятся в соответствии со ст.ст. 417, 418 Гражданского кодекса Республики Беларусь и порядком проведения аукциона по продаже имущества, принадлежащего ОАО «МЗАЛ им. П.М. Машерова», утвержденным организатором торгов.

К участию в торгах допускаются юридические и физические лица, внесшие задаток и заключившие соглашение с организатором торгов о правах и обязанностях сторон в процессе подготовки и проведения аукциона по соответствующему предмету торгов, а также представившие организатору торгов следующие документы:

заявление на участие в аукционе (по форме, установленной организатором торгов); заявление об ознакомлении с документами, продаваемым имуществом, порядком проведения аукциона (по форме, установленной организатором торгов); копию свидетельства о регистрации (для юридических лиц и индивидуальных предпринимателей); копию устава (для юридических лиц); копию платежного документа о внесении задатка, документы, подтверждающие полномочия представителя юридического (физического) лица, а также при необходимости иные документы в соответствии с порядком проведения аукциона.

Задаток перечисляется в срок, установленный для приема документов на участие в аукционе, на расчетный счет государственного предприятия «МГЦН» BY15 BLBB 3012 0190 3985 8300 1001 в ЦБУ № 527 ОАО «Белинвестбанк» г. Минск, БИК BLBBBY2X, получатель – государственное предприятие «МГЦН», УНП 190398583, назначение платежа – задаток для участия в аукционных торгах от 21.09.2021.

Торги проходят в форме открытого аукциона с условиями на повышение начальной цены. Торги проводит аукционист, определенный организатором торгов. В процессе торгов начальная цена повышается аукционистом до тех пор, пока только один участник согласится приобрести предмет торгов. Данный участник объявляется победителем торгов, а наивысшая цена (цена продажи) фиксируется в протоколе о результатах торгов и включает НДС. В ходе торгов участники могут предлагать свою цену за продаваемое имущество в соответствии с порядком проведения аукциона.

В случае если торги признаны несостоявшимися в силу того, что заявление на участие в них подано только одним участником или для участия в них явился только один участник, предмет торгов продается этому участнику (покупателю) при его согласии по начальной цене, увеличенной на пять процентов.

Договор купли-продажи между продавцом и победителем торгов (покупателем) заключается после предъявления копии платежных документов о перечислении суммы вознаграждения за организацию и проведение торгов и подписывается в течение 10 рабочих дней со дня проведения торгов.

Оплата стоимости приобретенного имущества с учетом НДС осуществляется победителем торгов (покупателем) в порядке, предусмотренном в договоре купли-продажи.

Торги проводятся **21 сентября 2021 года в 15.00** по адресу: г. Минск, ул. К. Маркса, 39, каб. 7 (зал аукционов). Прием документов, а также консультации по вопросам участия в торгах осуществляются **с 20.08.2021 по 17.09.2021** включительно в рабочие дни с 09.00 до 13.00 и с 14.00 до 17.00 (по пятницам – до 16.30) по адресу: г. Минск, ул. К. Маркса, 39, каб. 6.

По вопросу ознакомления с продаваемым имуществом следует обращаться по телефону (029) 664 60 02.

Телефоны для справок: (017) 365-48-36 (государственное предприятие «МГЦН»); (017) 358 69 02, (029) 664 60 02 (ОАО «МЗАЛ им. П.М. Машерова». Дополнительная информация размещена на сайте **www.mgcn.by** в разделе «Недвижимость в собственность»

Брестский филиал РУП «Институт недвижимости и оценки» извещает о проведении повторного открытого аукциона по продаже права заключения договора аренды недвижимого имущества, принадлежащего

РУП «Брестское отделение Белорусской железной дороги»

Наименование и местоположение объекта	Начальная цена продажи, руб.	Сумма задатка, руб.	Арендная плата, баз. ар. величина	Срок договора аренда
ЛОТ: здание котельной с составными частями по адресу: Брестская область, г. Брест, ул. Шоссейная, 14/3 (инвентарный номер по ЕГРНИ 100/С-42071) площадью 95,5 кв. м (здание котельной), 156,0 кв. м (плитка тротуарная), 8,41 кв. м (ворота), 152,52 кв. м (забор), 4,9 кв. м (труба дымовая)	1 765,31	176,53	49,15	5 (пять) лет
Организатор аукциона: Брестский филиал РУП «Институт недвижимости и оценки»				
Реквизиты для перечисления задатка: р/с BY32BAPB30127866600100000000 в ОАО «Белагропромбанк» ЦБУ № 116 в г. Брест РД по Брестской области, код банка BAPBBY2X, УНП 201028245				
Аукцион состоится 08 сентября 2021 г. в 11.00 по адресу: г. Брест, ул. Наганова, 10-325				
Сведения о документах, которые необходимо представить для участия в аукционе, правила проведения аукциона содержатся на сайте организатора аукциона www.ocenkabrest.by, также можно узнать по телефонам: 8 (0162) 40-87-01, 40-87-02				
Последний день приема заявлений – 07 сентября 2021 г. до 17.00				
Извещение о проведении аукциона размещено на сайте Государственного комитета по имуществу Республики Беларусь (https://au.nca.by/auction/6951)				

Центр Промышленной Оценки

- **Организация аукционов**
- **Оценка всех видов имущества**

ИЗВЕЩЕНИЕ О ПРОВЕДЕНИИ ПОВТОРНЫХ ЭЛЕКТРОННЫХ ТОРГОВ

Организатор аукциона	**ЗАО «Центр промышленной оценки», г. Минск, ул. Мележа, 5/2, пом. 1703, оф. 5. Сайт в интернете: www.cpo.by**
Продавец	**Открытое акционерное общество «БПС Сбербанк», 220005, г. Минск, бульвар имени Мулявина, 6**
Оператор ЭТП	**ООО «ИПМ-Консалт оценка», г. Минск, ул. Мележа, 5/2, пом. 1703, оф. 4б, www.ipmtorgi.by**
Предмет электронных торгов	**Начальная цена с НДС 20 %**
АДМИНИСТРАТИВНОЕ ПОМЕЩЕНИЕ общей площадью 1425,7 кв. м, инв. номер 400/D-122667, распложенное по адресу: г. Гродно, ул. Максима Горького, 89А-1. **Обременение:** аренда (более подробно на сайте организатора торгов)	**1 113 292,80 белорусских рублей**
Дополнительная информация: при приобретении предмета аукциона победитель аукциона или единственный участник аукциона заключает с Продавцом договор купли-продажи имущества, относящегося к предмету аукциона. Состав имущества и цены размещены на сайте организатора аукциона www.cpo.by и www.ipmtorgi.by	
Задаток 10 % от начальной цены предмета электронных торгов в белорусских рублях перечисляется на р/с BY60BLBB 30120191021390001001 в Дирекции ОАО «Белинвестбанк» по г. Минску и Минской области (адрес банка: г. Минск, ул. Коллекторная, 11), БИК BLBBBY2X, УНП 191021390, получатель платежа – **ЗАО «Центр промышленной оценки»**	
Срок подписания договора купли-продажи: 10 рабочих дней после электронных торгов	
Условия оплаты предмета электронных торгов: не более 30 дней со дня заключения договора купли-продажи	
Электронные торги проводятся в соответствии с регламентом электронной торговой площадки «ИПМ-Торги», размещенным по адресу: www.ipmtorgi.by	
Победитель электронных торгов либо единственный участник электронных торгов, согласившийся повысить начальную цену предмета электронных торгов на 5 %, обязан возместить затраты на их проведение и оплатить вознаграждение от 0,1 до 3 % от цены продажи лота	
Организатор электронных торгов имеет право снять предмет аукциона с электронных торгов в любое время до момента определения победителя электронных торгов, без объяснения причин снятия	
Предыдущее извещение о проведении электронных торгов опубликовано в газете «Звязда» от 15.07.2021 г.	
Дата и время начала и окончания электронных торгов	**Начало торгов: 10.00 22.09.2021 г.** **Окончание торгов: 12.00 22.09.2021 г.** Торги продлеваются на 10 минут с момента подачи ставки в случае, если ставка поступила менее чем за 10 минут до окончания торгов
Дата и время окончания приема заявок	Заявки на участие в электронных торгах принимаются по **20.09.2021 г.** до 17.00 на ЭТП «ИПМ-Торги» по адресу: www.ipmtorgi.by
Контактные данные	**Тел.: +375 17 280-36-37; +375 (29) 317-95-42; +375 (44) 704-92-06. E-mail: auction@cpo.by; info@ipmtorgi.by**

ИЗВЕЩЕНИЕ О ПРОВЕДЕНИИ ОТКРЫТОГО УАКЦИОНА ПО ПРОДАЖЕ ЗЕМЕЛЬНОГО УЧАСТКА В ЧАСТНУЮ СОБСТВЕННОСТЬ ДЛЯ СТРОИТЕЛЬСТВА И ОБСЛУЖИВАНИЯ ОДНОКВАРТИРНОГО ЖИЛОГО ДОМА

ОРГАНИЗАТОР: НОВОЗАРЯНСКИЙ СЕЛЬСКИЙ ИСПОЛНИТЕЛЬНЫЙ КОМИТЕТ ЧАШНИКСКОГО РАЙОНА ВИТЕБСКОЙ ОБЛАСТИ

№ лота	Местоположение земельного участка, его площадь и кадастровый номер	Целевое назначение	Условия и ограничения	Расходы по подготовке и изготовлению документации, руб.	Начальная цена, руб.	Сумма задатка 10 %, руб.
1	**п. Набережный, ул. Набережная, 5У площадью 0,2499 га, кадастровый номер 225183310101000057**	Для строительства и обслуживания одноквартирного жилого дома	Водоохранная зона рек и водоемов (озеро Лукомльское)	2 202,36	6 000,00	600,00
2	**п. Набережный, ул. Набережная, 4У площадью 0,2493 га, кадастровый номер 225183310101000056**	Для строительства и обслуживания одноквартирного жилого дома	Водоохранная зона рек и водоемов (озеро Лукомльское)	2 321,31	6 000,00	600,00

1. Условия проведения аукциона:

- наличие не менее двух участников;
- заключение с Новозарянским сельским исполнительным комитетом соглашения;

Победителю аукциона либо в случае признания аукциона несостоявшимся, единственному участнику несостоявшегося аукциона, выразившего согласие на предоставление ему земельного участка в частную собственность:

- возместить затраты, связанные с проведением аукциона;
- внести плату за земельный участок.

2. **Аукцион состоится 21 сентября 2021 года в 15.00 по адресу: Витебская обл., Чашникский р-н, аг. Новая Заря, ул. Мира, 1А, каб. 2.**

3. Заявления от граждан Республики Беларусь на участие в аукционе принимаются со дня опубликования настоящего извещения (по рабочим дням) и **по 15 сентября 2021 г. включительно** с 8.00 до 13.00 и с 14.00 до 17.00 по адресу: Витебская обл., Чашникский р-н, аг. Новая Заря, ул. Мира, 1А, каб. 3.

4. К участию в аукционе допускаются граждане Республики Беларусь, подавшие в установленном порядке заявление на участие в аукционе, копию паспорта гражданина (без нотариального засвидетельствования); представителем гражданина – нотариально удостоверенную доверенность, а также копию паспорта доверенного лица; копию платежного документа, подтверждающего уплату задатка.

Сумма задатка перечисляется на расчетный счет BY93BAPB 36413290600220000000 ОАО «Белагропромбанк» – Витебское областное управление РКЦ № 10, БИК BAPBBY22424, УНП 300986744, код платежа 04002, получатель – Новозарянский сельский исполнительный комитет.

Контактные телефоны: **(8 02133) 2 64 45, 2 64 35.**

Філворд

Філворды, таксама вядомыя як венгерскія крыжаванкі, уяўляюць сабой галаваломкі, у якіх патрабуецца знайсці ўсе словы, упісаныя ў квадратную сетку. На першы погляд літары ўпісаны хаатычна, але на самай справе ўсе яны з'яўляюцца часткай слоў. Словы могуць выгінацца ў любы бок пад прамым вуглом, але не перасякаючыся адно з адным.

Г	А	Б	Х	А	С	А	Ш
А	Ч	Р	О	Ы	Т	Т	А
П	Я	Н	І	К	А	Е	Б
А	Ч	О	Ь	К	Р	Ы	В
Ш	І	В	Л	Е	Р	Ш	Ы
З	Л	А	Я	Б	У	А	В
І	Е	Й	Н	А	К	Н	Ш
Г	А	К	Ж	Ю	Л	Ў	А

ПЫТАННІ:
1. Бульбіна, запечаная на вогнішчы (7);
2. Прадпрыемства па вытворчасці алею (6);
3. Металічная рашотка на акне (5);
4. Тоўстая жэрдка для прыціскання сена (6);
5. Жалезныя вілы (5);
6. Стары конь (8);
7. Кашуля з вышыўкай (9);
8. Узбуджаны стан хатніх жывёлін, выкліканы ўкусамі гізоў (3);
9. Нараджэнне Прасвятой Багародзіцы (5);
10. Сумка, якую носяць на поясе (6);
11. Няскошаная на зіму трава (4).

АДКАЗЫ:
1. Пячонік; 2. Алейня; 3. Краты; 4. Рубель; 5. Сахор; 6. Шаўлюжка; 7. Вышыванка; 8. Гіз; 9. Багач; 10. Шабета; 11. Віша.

Склаў Іван МАЗУРУК.

СЁННЯ

Сонца

	Усход	Захад	Даўжыня дня
Мінск —	5.57	20.28	14.31
Віцебск —	5.43	20.21	14.38
Магілёў —	5.47	20.18	14.31
Гомель —	5.48	20.10	14.22
Гродна —	6.12	20.42	14.30
Брэст —	6.17	20.39	14.22

Месяц

Першая квадра 15 жніўня.
Месяц у сузор'і Вадаліва.

Імяніны

Пр. Аляксандра, Аляксея, Антона, Васіля, Дзмітрыя, Івана, Мітрафана, Міхаіла, Пімена, Пятра.
К. Бярнарда, Самуэля.

Фота Яўгена ПЯСЕЦКАГА.

ЗАЎТРА

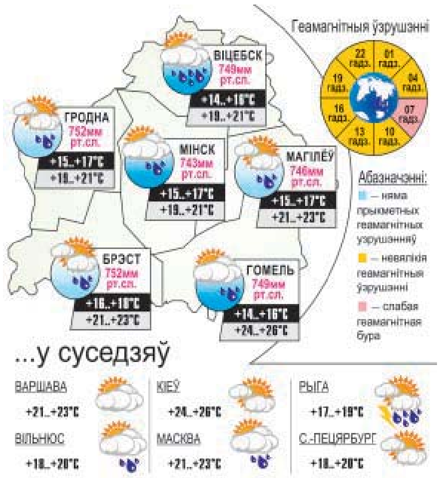

Анонс

Беларуска-ўзбекскі круглы стол у фармаце анлайн

26 жніўня ў Выдавецкім доме «Звязда» пройдзе круглы стол «Беларуска-ўзбекскія літаратурныя сувязі»

Тэма невыпадковая. У апошнія пяць-дзесяць гадоў беларуска-ўзбекскія літаратурныя сувязі развіваюцца даволі інтэнсіўна. Складваецца ўражанне, што намаганнямі двух бакоў адбываецца пэўны рэнесанс у згаданай сферы дзейнасці. Спрыяе гэтаму ў многім і руплівасць канкрэтных арганізатараў справы. Найперш — Пасольства Узбекістана ў Рэспубліцы Беларусь, Саюза пісьменнікаў Узбекістана, Выдавецкага дома «Звязда», беларускіх літаратурна-мастацкіх перыядычных выданняў.

Вялікую ролю адыгрываюць непасрэдныя кантакты. Шмат у чым развіццю літаратурных сувязяў паміж нашымі краінамі паспрыяў саветнік узбекскай амбасады ў Беларусі, доктар палітычных навук Даніяр Абідаў, які, на вялікі жаль, не так даўно пайшоў з жыцця. У Беларусь у апошнія гады наведаліся ташкенцкія літаратары — перакладчыца, празаік Рысалат Хайдарава, старшыня Саюза пісьменнікаў Узбекістана паэт Сіражыдзін Саід, публіцыст, празаік, драматург Кучкар Наркабіл, доктар філалагічных навук Анатоль Ліхадзіеўскі, іншыя творцы. У Мінску ўбачыў свет спецыяльны «ўзбекскі выпуск» часопіса «Беларусь». На старонках газет «Звязда», «Літаратура і мастацтва», часопісаў «Полымя», «Нёман» у перакладах на беларускую і рускую мову з'явіліся публікацыі ўзбекскіх аўтараў.

Выйшла сумесная кніга беларускіх і ўзбекскіх пісьменнікаў «Созвучие сердец: Беларусь — Узбекистан». Мінскае выдавецтва «Белпрынт» выдала кнігу Алішэра Наваі на беларускай мове. І ва Узбекістане з'явіліся новыя пераклады твораў беларускіх аўтараў.

А цяпер да размовы за круглым сталом на тэму далейшага развіцця беларуска-ўзбекскіх літаратурных сувязяў прычыніцца супрацоўнікі беларускіх літаратурна-мастацкіх перыядычных выданняў, кіраўніцтва Саюза пісьменнікаў Беларусі, прадстаўнікі Саюза пісьменнікаў Узбекістана, а таксама Пасольства Узбекістана ў Рэспубліцы Беларусь.

Раман СЭРВАЧ.

Даты | Падзеі | Людзі

20 ЖНІЎНЯ

У краіне

1794 год — у ноч з 20 на 21 жніўня пачалося паўстанне пад кіраўніцтвам Тадэвуша Касцюшкі.

1898 год — нарадзіўся (г. Чавусы) Леў Яфімавіч Маневіч, ваенны разведчык, камбрыг, Герой Савецкага Саюза (1965 г., пасмяротна). Скончыў Вышэйшую школу штабной службы камсаставу РСЧА, Ваенную акадэмію. У Чырвонай Арміі з 1918 г. У 1936 годзе арыштаваны ў Італіі, асуджаны да 12 гадоў зняволення, якое адбываў у турмах і канцлагерах. У 1943 годзе быў перададзены гітлераўцам, прайшоў канцлагеры Мельк, Маўтхаўзен, Эбензэ. Адзін з арганізатараў антыфашысцкага падполля, кіраўнік падпольнай арганізацыі ў канцлагеры Эбензэ (Аўстрыя). Вызвалены 6 мая 1945 г. амерыканскімі войскамі і ў тым жа годзе памёр ад знясілення.

1906 год — у Мінску адбылася першая аўтамабільная аварыя. Аўтамабілі ў горадзе з'явіліся ў пачатку XX ст. І вось нейкі І. Фёдараў звярнуўся ў гарадскую ўправу з просьбай дазволіць яму перавозку на аўтамабілі пасажыраў. Дэбют «таксіста» скончыўся сумна. Праязджаючы па вуліцы Падгорнай, ён пусціў аўтамабіль поўным ходам. Цяга тармазоў лопнула, і машына ўрэзалася ў тэлеграфны слуп. Пасажыраў выкінула на брук. Побач апынуліся два зламаныя колы. Па звестках мясцовай прэсы, адзін пасажыр пацярпеў настолькі, што «спадзяванняў на выздараўленне не было». Гэта і была першая аўтамабільная аварыя ў Мінску. Мабыць, спалох гараджан апынуўся такі моцны, што таксісты не заяўлялі пра сябе аж да 1912 г., а ў студзені 1913 г. іх было двое.

У свеце

1619 год — галандскі карабель даставіў у Амерыку першых 20 афрыканскіх няграў, якія былі прададзены ў рабства ў Джэймстаўне, першым паселішчы англічан на тэрыторыі сучасных ЗША.

1741 год — адкрыццё першым рускім мараплаўцам капітан-камандорам Вітусам Берынгам Аляскі.

1868 год — у ЗША афіцыйна абвешчана аб заканчэнні Вайны Поўначы і Поўдня.

1940 год — у сваёй віле ў прыгарадзе Мехіка агентам савецкіх спецслужбаў быў смяротна паранены Леў Троцкі.

1953 год — Савецкі Саюз абвясціў аб паспяховых выпрабаваннях вадароднай бомбы.

Так гаварылі...

ГЕЙНЭ:

«Слугі, якія не маюць пана, не становяцца ад гэтага свабоднымі людзьмі — лакейства ў іх у душах».

ЗВЯЗДА БЕЛАРУСКАЯ ГАЗЕТА

ЗАСНАВАЛЬНІКІ: Савет Рэспублікі Нацыянальнага сходу Рэспублікі Беларусь, Палата прадстаўнікоў Нацыянальнага сходу Рэспублікі Беларусь, Савет Міністраў Рэспублікі Беларусь

Выдавец — Рэдакцыйна-выдавецкая ўстанова «Выдавецкі дом «Звязда».

Рэгістрацыйнае пасведчанне нумар 2 ад 17 лютага 2009 года, выдадзенае Міністэрствам інфармацыі Рэспублікі Беларусь.

Дырэктар — галоўны рэдактар КАРЛЮКЕВІЧ Аляксандр Мікалаевіч.

АДРАС: 220013, г. Мінск, вул. Б. Хмяльніцкага, 10а.

ТЭЛЕФОНЫ Ў МІНСКУ: прыёмнай – 311 17 13 (тэл./факс);
аддзелаў: пісьмаў — 311 17 44, маркетынгу — 263 66 73, бухгалтэрыі — 311 17 16.

прыём рэкламы
тэл./факс: 311 17 27,
e-mail: reklama@zviazda.by

Матэрыялы, пазначаныя гэтым значком, носяць рэкламны характар. Адказнасць за змест рэкламы нясуць рэкламадаўцы.

Аўтары апублікаваных матэрыялаў нясуць адказнасць за падбор і дакладнасць фактаў. Іх меркаванні не заўсёды супадаюць з меркаваннем рэдакцыі. Рэдакцыя па сваім меркаванні адбірае і публікуе адрасаваныя ёй пісьмы. Перадрук матэрыялаў, апублікаваных у «Звяздзе», толькі з дазволу рэдакцыі.

www.zviazda.by

e-mail: info@zviazda.by
(для зваротаў): zvarot@zviazda.by

Газета аддрукавана ў Рэспубліканскім унітарным прадпрыемстве «Выдавецтва «Беларускі Дом друку». ЛП № 02330/106 ад 30.04.2004. 220013, Мінск, прасп. Незалежнасці, 79/1. Выходзіць 5 разоў на тыдзень.

Тыраж 14.804. Індэкс 63850. Зак. № 2177.

Нумар падпісаны ў 19.30 19 жніўня 2021 года.

М 1 2 3 4 5 6 7 8 9 10 11 12
П 1 2 3 4 5 6 7 8 9 10 11 12