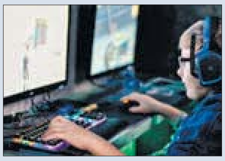

ЛІЧБАВЫ ДЭТАКС

6

ПРЫВІТАННЕ АД ЛЕДАВІКОЎ

19

Выдаецца з 9 жніўня 1917 г.

Родная газета на роднай мове

ЗВЯЗДА

8 КАСТРЫЧНІКА 2021 г.
ПЯТНІЦА
№ 194 (29563)

МЯСЦОВАЕ САМАКІРАВАННЕ +TV ПРАГРАМА

КОРАТКА

- **Сёння ў Жодзіне праходзіць 10-я сустрэча гарадоў-пабрацімаў Беларусі і Расіі. Аляксандр Лукашэнка накіраваў прывітанне ўдзельнікам.**
- Ва Узброеных Сілах Беларусі ладзіцца конкурс на найлепшага камандзіра інжынернага батальёна і роты.

ЦЫТАТА ДНЯ

Юрый ЧАБАТАР, першы намеснік міністра эканомікі:

«За сем месяцаў па таварах і паслугах прырасці амаль на трэць. Дадатнае сальда перавысіла $2 млрд. З 2012 года гэта найлепшы вынік у знешнім гандлі, калі параўноўваць з аналагічнымі перыядамі мінулых гадоў. Асабліва трэба адзначыць захаванне па выніках студзеня—жніўня трэнду на павелічэнне паставак айчыннай прадукцыі за мяжу па ўсіх групах тавараў: энергетычных — у 2,1 раза, інвестыцыйных — на 34,7 %, спажывецкіх — на 17 %. Гэтыя поспехі прадвызначылі некалькі фактараў. Па-першае, рэпутацыя брэнда «беларускае», ведомага дзякуючы аптымальным суадносінам цаны і якасці. Па-другое, эфектыўная работа менеджменту прадпрыемстваў, якія своечасова скарэкціравалі вытворчыя планы, маркетынгавыя стратэгіі, лагістычныя ланцужкі. Па-трэцяе, у поўнай меры апраўдваюць сябе і інвестыцыі ў мадэрнізацыю дзеючых вытворчасцяў — флагманаў нашай індустрыі».

З ПЕРШЫХ ВУСНАЎ

«Гэта момант адкрыць новыя магчымасці, мабілізавацца і дасягнуць выніку, нягледзячы ні на які ціск»

Прэзідэнт Аляксандр Лукашэнка правёў нараду аб супрацьдзеянні санкцыйным мерам

Кіраўнік дзяржавы нагадаў, што раней было вырашана з перыядычнасцю раз у квартал, а калі трэба, то і часцей, сустракацца з урадам для абмеркавання пытанняў работы эканомікі.

«***Нам трэба зрабіць усё, каб простыя сем'і і працоўныя калектывы ні ў якім разе не пацярпелі з-за нашых збеглых здраднікаў і іх заходніх спонсараў-куратараў***. Тых, хто бегае па Еўропе і Амерыцы і вымольвае санкцыі супраць Беларусі», — падкрэсліў беларускі лідар.

«Сёння ўжо ніхто не сумняваецца, што асноўнай мэтай гэтага ашалелага шантажу з'яўляецца не барацьба за нейкія міфічныя правы чалавека», — акцэнтаваў увагу Аляксандр Лукашэнка. Ён адзначыў, што сацыялагічныя даследаванні пацвярджаюць перамогу дзеючага Прэзідэнта: «Я ўважліва адсочваю СМІ. І ў Расіі, і ў Амерыцы, і ў Еўропе, і ў Беларусі. У Беларусі заходнікі правялі сацыялагічныя даследаванні, у выніку якіх беларусы адназначна заявілі, што ніякая Ціханоўская выбары не выйгравала ніколі. І прызнаюць, што дзеючы Прэзідэнт адназначна перамог».

Фота БелТА.

Паводле яго слоў, мэта санкцый — ліквідаваць прамых канкурэнтаў, спустошыць і разбурыць ключавыя прадпрыемствы, дадушыць у выніку эканоміку Беларусі. «І, калі казаць адкрытым тэкстам, праз ліквідацыю заводаў і масавае беспрацоўе загнаць людзей у галечу, а ў лепшым выпадку — вывесці іх на вуліцы. Мы гэтага дапусціць не можам і не дапусцім», — звярнуў увагу беларускі лідар.

Кіраўнік дзяржавы канстатаваў, што супраць Беларусі ідзе гібрыдная вайна і санкцыі — гэта яе эканамічны складнік. «***Нам трэба не толькі аператыўна і зладжана рэагаваць на ўсе выклікі, але і актыўна прымаць прэвентыўныя меры. Шукаць шляхі выхаду са становішча, якое склалася***, — сказаў Аляксандр Лукашэнка. — Эканоміка ў нас адкрытая, больш чым на 60 % завязаная на экспарт і знешнія рынкі».

СТАР. 2

Спажывец

СЯБРОЎКА-ВОСЕНЬ

Што пачым на сезонных кірмашах і мястэчковых рынках

Прыкметы гарадской восені — сельскагаспадарчыя кірмашы. У выхадныя дні з пачатку верасня і аж да халодных лістападаўскіх дажджоў гарадскія жыхары запасаюцца вітамінамі на доўгую зіму. Калі вы адклалі паход па гародніну «на пазней», мы гатовыя распавесці аб асартыменце і цэнах.

СТАР. 4

Нашы таленты

ЯК АЎТАРСКІ МІНІ-ТРАКТАР ДА ГОРАК ДАВЯЗЕ

Юны «кулібін» з аграгарадка Мічурынская Гомельскага раёна самастойна сканструяваў цэлую лінейку шматфункцыянальных сельгасмашын

Сямнаццацігадовы Арцём ГУЛЕВІЧ ужо цяпер мае ўсе шанцы вырасці ў выдатнага інжынера-канструктара, а пакуль матывуе падлеткаў адарваца ад камп'ютарных гульняў ды «лега», зараджае любоўю да тэхнічнай творчасці, якая не прызнае бар'ераў.

СТАР. 5

ISSN 1990 — 763X

21194

«Гэта момант адкрыць новыя магчымасці, мабілізавацца і дасягнуць выніку, нягледзячы ні на які ціск»

(Заканчэнне. Пачатак на 1-й стар.)

Прэзідэнт згадаў, што перад нарадай сустракаўся са спецыяльным пасланнікам Прэзідэнта Венесуэлы Аданам Чавесам: «Мы аднадушна заявілі пра тое, што нам трэба аднаўляць той узровень адносін, які ў нас быў, і значна пераўзыходзіць яго. У Венесуэле ёсць усё тое, што нам трэба. У нас ёсць усё тое, што трэба Венесуэле. Што нас стрымлівае? Трэба знайсці шляхі ўзаемаразлікаў, залікаў і гэтак далей і аднаўляць гандаль». «Трэба падрыхтаваць усё неабходнае для таго, каб прэзідэнты маглі ў найбліжэйшы час сустрэцца і абазначыць напрамкі нашага супрацоўніцтва», — дадаў Аляксандр Лукашэнка.

Што датычыцца заходніх санкцый, Прэзідэнт падкрэсліў, што не схільны драматызаваць сітуацыю. «Як мне прэм'ер-міністр дакладвае, і ва ўрадзе няма ніякай драмы. Настрой на супрацьдзеянне санкцыям мне падабаецца. Так мы і павінны працаваць. Калі ёсць нейкія праблемныя пытанні, дык давайце будзем іх вырашаць. ***Мы ўжо прывыклі да рознага роду санкцый, не першы раз з імі сутыкаемся. Чарговыя спробы абмежаваць і запалохаць нас абарочваюцца супраць бізнесу і эканомікі той краіны, якая ўводзіць санкцыі***», — падкрэсліў Аляксандр Лукашэнка. — Гэта ўжо адчулі на сабе і Прыбалтыйскія краіны, і Польшча, і Украіна. Мы па многіх каналах падтрымліваем кантакты з прадстаўнікамі гэтых дзяржаў, і яны ў адзін голас пра гэта кажуць. Ды і не толькі яны».

Прэзідэнт адзначыў, што Беларусь геаграфічна знаходзіцца не дзесьці ў закутку планеты або нейкага рэгіёна, а на самым перакрыжаванні. «І зачыніць краіну, якая знаходзіцца ў цэнтры Еўропы, немагчыма. Гэта вар'яцтва», — упэўнены Аляксандр Лукашэнка.

Кіраўнік дзяржавы звярнуў увагу, што Беларусь заўсёды была надзейным партнёрам на знешніх рынках. «Мы асабліва ўважліва глядзім на Афрыканскі і Азіяцкі рэгіёны, дзе жыве 5,5 млрд чалавек — 70 % насельніцтва (свету. — **«Зв.»**)», — адзначыў беларускі лідар.

Аляксандр Лукашэнка канстатаваў, што цяперашняя сітуацыя для Беларусі — гэта выклік, пэўны выхад з зоны камфорту. «Але ў той жа час гэта момант адкрыць новыя магчымасці, мабілізавацца і дасягнуць выніку, нягледзячы ні на які ціск», — сказаў ён.

«Прыкладам таму з'яўляецца братняя Расія. Ну закрылі, як яны падумалі (на Захадзе. — **«Зв.»**). І Расія, адкінуўшы ўсялякія нюансы, павярнулася ўнутр, пагледзела на ўнутраныя свае рэзервы і зрабіла гіганцкі крок наперад. Асабліва па тых напрамках, якія з сярэдзіны 90-х гадоў былі страчаныя», — сказаў Прэзідэнт.

«Слухайце, але разам мы можам больш. Я толькі што з Прэзідэнтам Расіі размаўляў (тэлефонная размова лідараў дзвюх краін адбылася раніцай 7 кастрычніка. — **«Зв.»**). Ніякіх пытанняў. Мы можам, павінны, і Расія гатовая да таго, што мы разам будзем супрацоўнічаць па ўсіх тых напрамках, па якіх трэба для Беларусі. Слова за намі», — дадаў кіраўнік дзяржавы.

Датычна эканомікі Беларусі Аляксандр Лукашэнка адзначыў, што рэзультаты работы па выніках васьмі месяцаў адчувальна вышэйшыя за прагнозныя лічбы і па аб'ёмах вытворчасці, і па экспарце, і па прыбытках насельніцтва. «Я ўжо казаў: ***ключавая задача — захаваць такую дынаміку да канца года. І гэта будзе велізарны поспех, калі не подзвіг***», — сказаў Прэзідэнт.

Кіраўнік дзяржавы пацікавіўся, ці знаходзяцца ў падобным напружанні кіраўнікі міністэрстваў і ведамстваў, як разгарнулася МЗС, ці ёсць вынік ад пасольстваў і гандлёвых прадстаўнікоў.

Асобна ён запатрабаваў далажыць аб сітуацыі ў калійнай, нафтавай і авіяцыйнай галінах. У прыватнасці, на якой стадыі дамоўленасці з Расійскай Федэрацыяй па марскіх портах і па адкрыцці новых маршрутаў, не забываючы і пра старыя.

«Улічваючы, што ва ўрадзе створаны спецыяльныя групы, прашу інфармаваць вельмі канкрэтна і па сутнасці. ***Калі неабходна вырашаць пытанні (а зараз іх трэба вырашаць хутка), не павінна быць ніякай валакіты. Усе пытанні павінны вырашацца ў максімальна кароткія тэрміны***», — папярэдзіў Прэзідэнт.

Каментарый у тэму

Гаворачы з журналістамі пра перспектывы супрацоўніцтва з іншымі краінамі ў сферы транзіту калійных угнаенняў і нафтапрадуктаў у наступным годзе, **першы намеснік прэм'ер-міністра Мікалай СНАПКОЎ** пасля нарады ў кіраўніка дзяржавы падкрэсліў, што дастаўка гэтых тавараў да заказчыка будзе ажыццяўляцца зыходзячы ў першую чаргу з эканамічнай мэтазгоднасці. «Ніхто не кажа, што гэта спыніцца. Я сказаў бы, што гэта такія псіхалагічныя заявы ў інтэрнэце. Бізнес расставіць усё на свае месцы. Патрэба сусветнага рынку ў гэтых прадуктах расставіць усё на свае месцы», — сказаў першы віцэ-прэм'ер.

Ён заўважыў, што на долю беларускага калію прыпадае больш за 20 % сусветнага экспарту. Пакідаць рынак без беларускай прадукцыі, а значыць, абвальваць яго немэтазгодна як з пункту гледжання сусветнай харчовай бяспекі, так і з пункту гледжання бізнесу як такога, звярнуў увагу Мікалай Снапкоў. Паводле яго слоў, сярэдні кошт доўгатэрміновых кантрактаў — крыху больш за 200 долараў за тону калію. Пры заключэнні спотавых здзелак кошт калію за тону сёння дасягае 1 тысячы долараў.

«Скажыце, фермерам, сельгасвытворцам свету патрэбна такая цана? Калі будзе такая цана асноўных інгрэдыентаў ураджаю, то якая будзе цана збожжа, соі? Думаю, што ў канчатковым выніку цвярозы розум пераможа і калій будзе прадавацца на рынку і далей», — падсумаваў Мікалай Снапкоў.

Паводле БелТА.

«Надышоў час рэвізаваць адносіны Беларусі і Венесуэлы»

Аб гэтым Прэзідэнт Беларусі Аляксандр Лукашэнка заявіў падчас сустрэчы са спецыяльным пасланнікам Прэзідэнта Венесуэлы Аданам Чавесам Фрыясам, паведаміла БелТА.

«У Беларусі не проста вельмі добра ведаюць, памятаюць нашага сябра — твайго брата (Адан Чавес — старэйшы брат былога Прэзідэнта Венесуэлы Уга Чавеса. — **Заўв. БелТА**). Добра, што ты прыехаў у гэты час, ёсць аб чым пагаварыць, ёсць агульныя пытанні, якія мы павінны абмеркаваць. І адразу ж хачу сказаць, што справа не ў тых санкцыях, якія ўведзены супраць Венесуэлы і Беларусі. Абсалютна не. У нас ёсць вельмі сур'ёзная, магутная база і фундамент нашага супрацоўніцтва, закладзеныя яшчэ ў часы Чавеса, Мадуры (цяперашні Прэзідэнт Венесуэлы Нікалас Мадура. — **Заўв. БелТА**). Трэба шчыра сказаць, што і Венесуэла, і Беларусь слаба карыстаюцца тымі перавагамі, якія былі створаны шмат гадоў таму», — сказаў Аляксандр Лукашэнка.

Паводле слоў кіраўніка дзяржавы, краінам ёсць на што абаперціся, каб у сучасных умовах процідзейнічаць любым атакам. «Мы поўныя рашучасці дзейнічаць у гэтым напрамку. Думаю, надышоў час рэвізаваць нашы адносіны і выбудаваць яшчэ больш моцныя адносіны. Гэта дзіўна, што мы маем у гандлёва-эканамічнай сферы адносіны такога ўзроўню. Пры гэтым усё, што ёсць у Венесуэле, патрэбна Беларусі. Тое, што ёсць у Беларусі, патрэбна ў Венесуэле, — адзначыў Прэзідэнт. — Нам трэба выбудаваць план аднаўлення нашых інтэнсіўных адносін і рэалізаваць яго ў найбліжэйшыя два-тры гады».

Адан Чавес, у сваю чаргу, заявіў, што для яго заўсёды вялікі гонар сустрэцца з Прэзідэнтам Беларусі і падзякаваць за падтрымку венесуэльскай дзяржавы. «Будзьце ўпэўненыя, што венесуэльскі народ у адносінах да беларускага народа адчувае такія ж эмоцыі. Спадар Мадура перадае вам вялікае прывітанне. Нашы адносіны да беларускага народа не змяніліся, паколькі ў сваёй большасці венесуэльскі народ — гэта «чавіскі народ». Ён з такой жа любоўю адносіцца да вас», — сказаў спецпасланнік.

Адан Чавес Фрыяс у гэтыя дні наведвае Беларусь. Спецпасланнік Прэзідэнта Венесуэлы сустрэўся са Старшынёй Савета Рэспублікі Наталляй Качанавай і Старшынёй Палаты прадстаўнікоў Уладзімірам Андрэйчанкам.

Раней Адан Чавес Фрыяс ужо наведваў Беларусь. У кастрычніку 2017 года ён увайшоў у склад урадавай дэлегацыі ў рамках візіту Прэзідэнта Венесуэлы Нікаласа Мадуры.

ШТО Ў СВЕЦЕ РОБІЦЦА

Рэйтынг Байдэна знізіўся да рэкорднага ўзроўню

Рэйтынг адабрэння амерыканцамі дзейнасці прэзідэнта ЗША Джо Байдэна знізіўся да найбольш нізкага ўзроўню за час яго знаходжання на дадзенай пасадзе. Пра гэта сведчаць апублікаваныя даныя апытання, праведзенага Квініпэкскім універсітэтам у ЗША, паведамляе ТАСС.

Як сведчаць вынікі даследавання, адмоўна работу Джо Байдэна ацэньваюць 53 % амерыканцаў, а станоўча — толькі 38 %. Падчас папярэдняга апытання, праведзенага тым жа ўніверсітэтам тры тыдні таму, станоўча Джо Байдэна ацэньвалі 42 %, адмоўна — 50 %. Такім чынам, прасочваецца тэндэнцыя да зніжэння папулярнасці амерыканскага прэзідэнта.

Пры ацэнцы дзейнасці Джо Байдэна вельмі моцная залежнасць ад палітычных поглядаў. Сярод рэспубліканцаў адмоўную ацэнку яго дзейнасці далі 94 % апытаных, а сярод дэмакратаў — усяго 10 %.

Асаблівую незадаволенасць у амерыканцаў выклікае палітыка прэзідэнта адносна імігрантаў і сітуацыя на паўднёвай граніцы ЗША, праз якую спрабуюць прабрацца тысячы жыхароў Лацінскай Амерыкі. Толькі 28 % апытаных выказаліся ў падтрымку курсу Байдэна па Афганістане. 50 % лічаць, што ЗША павінны былі пакінуць у краіне пэўныя сілы для яе падтрымкі, 15 % мяркуюць, што ваенных наогул выводзіць не трэба было. Станам эканомікі ў той ці іншай ступені незадаволеныя 72 % амерыканцаў.

Сінгапурскі прафесар прадказаў з'яўленне новага каранавіруса SARS-CoV-3

Прафесар Ван Ліньфа з амерыканска-сінгапурскага медыцынскага ўніверсітэта Duke-NU прадказаў свету з'яўленне новага каранавіруса SARS-CoV-3. Яго словы перадае партал Straits Times.

Ліньфа папярэдзіў, што каранавірус SARS-CoV-2 можа муціраваць і вярнуцца ад чалавека да жывёлін, пасля чаго зноў перайсці на чалавека як найноўшая мутацыя SARS-CoV-3 і выклікаць новую пандэмію. У якасці мер прафілактыкі з'яўлення новых мутацый Ліньфа прапанаваў адсочванне новых захворванняў у кажаноў і іншых дзікіх жывёлін, патэнцыял іх пераходу да чалавека і распрацоўку больш надзейнай сістэмы пастаяннага назірання за ўспышкамі.

Вірусолаг НДЦ эпідэміялогіі і мікрабіялогіі імя Гамалеі Міністэрства аховы здароўя Расіі, прафесар Аляксандр Бутэнка таксама лічыць, што супрацьстаяць небяспечным патагенам могуць толькі ўдасканаленыя вакцыны.

«Распрацоўшчыкі вакцын ужо цяпер пачынаюць рабіць новыя камбінаваныя прэпараты. У іх будуць утрымлівацца антыгены некалькіх дамінуючых генатыпаў віруса», — сказаў вучоны.

МЗС Расіі папярэдзіў аб пагрозе ператварэння космасу ў арэну канфліктаў

Кіраўнік дэпартамента па пытаннях нераспаўсюджвання і кантролю над узбраеннямі МЗС Расіі Уладзімір Ермакоў у сваім дакладзе для пасяджэння Першага камітэта Генасамблеі ААН па пытаннях кантролю над узбраеннямі папярэдзіў аб пагрозе ператварэння космасу ў арэну канфліктаў, паведамляе ТАСС.

«Рызыкі ператварэння космасу ў арэну канфліктаў набываюць цалкам рэальныя абрысы», — сказаў Ермакоў. Дыпламат звярнуў увагу на тое, што шэраг краін — членаў ААН «рэалізуе курс на размяшчэнне зброі ў космасе, нарошчванне патэнцыялу сілавога ўздзеяння на касмічныя аб'екты і выкарыстанне касмічнай прасторы для вядзення баявых дзеянняў у мэтах дасягнення ўласнай ваеннай перавагі».

Раней кіраўнік МЗС Расіі Сяргей Лаўроў заявіў, што Расія выступае за пачатак перагавораў па забароне размяшчэння ўзбраенняў у космасе. Ён падкрэсліў, што магчымасць выкарыстання космасу на карысць чалавецтва можа забяспечыць толькі гарантаванае прадухіленне там гонкі ўзбраенняў.

БЛІЗКАЯ ЎЛАДА

ВЫКАНКАМЫ НА СУВЯЗІ, ЯК ЗАЎСЁДЫ

Практыка правядзення прамых ліній рэгіянальнай вертыкаллю працягваецца. Калі ў вас ёсць пытанні або праблемы, якія патрабуюць умяшання органаў улады, тэлефануйце.

Тэлефонныя лініі ў суботу, 9 кастрычніка, з 9.00 да 12.00 праводзяць:

- кіраўнік спраў Брэсцкага аблвыканкама Георгій Мікалаевіч ХВАЛЬКО. Тэл. 8 016 221 31 21;
- намеснік старшыні Віцебскага аблвыканкама Уладзімір Пятровіч ПЕНІН. Тэл. 8 021 222 22 22;
- кіраўнік спраў Гомельскага аблвыканкама Алена Уладзіміраўна КЛІЧКОЎСКАЯ. Тэл. 8 023 233 12 37;
- кіраўнік спраў Гродзенскага аблвыканкама Іван Іванавіч КУРМАН. Тэл. 8 015 273 56 44;
- намеснік старшыні Магілёўскага аблвыканкама Валерый Анатолевіч МАЛАШКА. Тэл. 8 022 250 18 69;
- намеснік старшыні Мінскага аблвыканкама Дзяніс Мікалаевіч КУРЛЕНКА. Тэл. 8 017 500 41 60;
- старшыня Мінскага гарвыканкама Уладзімір Яўгенавіч КУХАРАЎ. Тэл. 8 017 222 44 44.

Бяспека

«ПЕРАЙСЦІ НАШУ ГРАНІЦУ МОЖНА ТОЛЬКІ АФІЦЫЙНА»

Аб гэтым заявіў міністр унутраных спраў Іван КУБРАКОЎ, які ўчора сустракаўся з актывам Брэстчыны, а таксама наведаў адзін з пунктаў пропуску на беларуска-польскай граніцы і пагранічную заставу.

Фота БелТА.

— У нас дастаткова сіл і сродкаў, каб забяспечыць парадак на тэрыторыі нашай краіны, — адзначыў кіраўнік сілавога ведамства. — Што датычыцца граніцы, асабліва з Еўрасаюзам, сапраўды спрабуюць прымусіць грамадзян перайсці граніцу на тэрыторыю Беларусі, у тым ліку з прымяненнем сілы. Аднак і нашы пагранічнікі, і супрацоўнікі ўнутраных войскаў МУС нясуць сумесна службу ва ўзмоцненым рэжыме. Перайсці нашу граніцу можна толькі афіцыйна.

Як заўважыў генерал-лейтэнант міліцыі, усе мігранты, якія звярнуліся па дапамогу ў дзяржаўныя органы Беларусі, яе атрымалі. «За гэты год у МУС з хадайніцтвам аб абароне звярнулася кая 360 чалавек, 90 з якіх — непаўналетнія, — падкрэсліў міністр унутраных спраў. — Усім гэтым людзям была аказана дапамога. Ні адзін з грамадзян не застаўся без увагі з боку дзяржавы. У тым ліку амаль 60 іншаземцам, у якіх не было магчымасці дзесьці пражываць, не было сродкаў для існавання, аказана дапамога. На тэрыторыі Гомельскай і Віцебскай абласцей створаны спецыяльныя цэнтры для бежанцаў, дзе ім аказваецца ўсялякая дапамога — як матэрыяльная, так і псіхалагічная».

Адрэагаваў Іван Кубракоў і на негатыўныя каментарыі ў сацыяльных сетках, звязаныя з трагічнай гібеллю супрацоўніка КДБ. «На гэтай смерці нехта спрабуе злавіць хайп, — заўважыў міністр унутраных спраў. — На сёння ўжо затрымана каля 200 грамадзян, якія пісалі ў тэлеграм-каналах розныя брыдоты, спадзеючыся на тое, што ніхто іх не знойдзе, хаваючыся пад так званымі нікамі, заклікалі браць зброю і выходзіць на вуліцу. Усе яны знаходзяцца ў турме, узбуджаны крымінальныя справы, ідзе следства, устанаўліваюцца ўсё новыя асобы».

Па словах кіраўніка МУС, паводзіны такіх «змагароў» пасля арышту рэзка мяняюцца. «У інтэрнэце пішуць адно: заклікаюць ісці забіваць, прычым не толькі супрацоўнікаў сілавога блока, а і іншых грамадзян, у якіх іншае меркаванне, — удакладніў Іван Кубракоў. — Як толькі затрымліваюць і прыцягваюць да адказнасці, плачуць, успамінаюць пра свае сем'і, родных і блізкіх. Я ўсіх заклікаю задумацца ў гэты Год адзінства, аб'яднацца і жыць мірна і спакойна ў нашай краіне».

Паводле БелТА.

Надвор'е

Вось і прыйшоў ноччу ўпэўнены мінус

А ў панядзелак чакаюцца дажджы

Завяршаецца першая дэкада кастрычніка. І, на дзіва, досыць холадна. Асабліва ўначы.

Да канца гэтага тыдня ўмовы надвор'я ў нашай краіне будзе па-ранейшаму вызначаць заходняя перыферыя шырокага антыцыклону з цэнтрам над еўрапейскай тэрыторыяй Расіі, а гэта значыць, што захаваецца сухое надвор'е. Разам з тым пры малавоблачным небе і слабым ветры на большай частцы тэрыторыі нашай краіны чакаюцца замаразкі да мінус 5 градусаў. Таму не варта пакідаць на палях выкапаную сельскагаспадарчую прадукцыю, паведамляюць спецыялісты Рэспубліканскага цэнтра па гідраметэаралогіі, кантролі радыеактыўнага забруджвання і маніторынгу навакольнага асяроддзя Мінпрыроды.

Сёння ўдзень будзе суха і амаль без ветру. Максімальная тэмпература паветра ад плюс 9 градусаў да 14 цяпла.

У суботу і нядзелю таксама без ападкаў. Вецер прагназуецца няўстойлівы слабы з узмацненнем да ўмеранага. Уначы на большай частцы тэрыторыі краіны чакаюцца замаразкі да мінус 5 градусаў, месцамі — 1—4 градусы вышэй за нуль. Удзень будзе ад 8 цяпла да плюс 14 градусаў.

Паводле папярэдніх прагнозаў айчынных сіноптыкаў, у пачатку наступнага тыдня антыцыклон будзе губляць свой уплыў у Беларусі. Ціск пачне падаць, павялічыцца колькасць аблокаў, а франтальныя раздзелы з Заходняй Еўропы прынясуць дажджы. І, магчыма, крыху пацяплее. Замаразкаў не будзе, праўда, часова.

Сяргей КУРКАЧ.

Па палічках

І паедуць жыхары буйных гарадоў у вёску?

Што мяняецца ў дзяржпадтрымцы будаўніцтва жылля

Першага кастрычніка Прэзідэнт падпісаў Указ № 375 «Аб мерах па аказанні дзяржаўнай падтрымкі». Пра што кажа гэты дакумент і калі ён уступае ў сілу? Гэтыя пытанні мы задалі прэс-службе будаўнічай галіны. Там пагадзіліся пракаментаваць дадзены ўказ.

Па-першае, гэты дакумент накіраваны на слушнае ўдасканаленне дзяржаўнай жыллёвай палітыкі, а таксама ён рэгулюе пытанні, якія ўзнікалі ў працэсе практычнай рэалізацыі ўказаў кіраўніка дзяржавы (у галіне будаўніцтва (рэканструкцыі) або набыцця жылых памяшканняў з дзяржаўнай падтрымкай).

Напрыклад, у дакуменце прадугледжваецца атрыманне права на пазачарговую дзяржаўную падтрымку грамадзянам, якія стаяць на ўліку маючых патрэбу па месцы жыхарства ў абласных цэнтрах і Мінску, калі такія людзі ажыццяўляюць будаўніцтва (рэканструкцыю) або набыццё жылля ў населеных пунктах з колькасцю насельніцтва да 20 тысяч чалавек.

Дарэчы, у цяперашні час чаргавікі абласных цэнтраў і Мінска маюць права атрымаць дзяржаўную падтрымку пры будаўніцтве жылля ў населеных пунктах з колькасцю да 20 тысяч чалавек, але з улікам агульнай чаргі.

Цяпер жа, каб атрымаць права на пазачарговую льготу, у дадзеным дакуменце замацаваны заяўны прынцып накіравання чаргавікоў абласных цэнтраў і Мінска на долевае будаўніцтва жылля ў населеных пунктах з колькасцю да 20 тысяч чалавек з атрыманнем дзяржаўнай падтрымкі.

Другім пунктам Указа № 375 абмяжоўваюцца выпадкі атрымання дзяржаўнай падтрымкі грамадзянам, якія паляпшаюць жыллёвыя ўмовы не па месцы пастаноўкі на жыллёвы ўлік. У прыватнасці, гэта робіцца ў мэтах прыняцця мер да прадухілення адтоку жыхароў з сельскіх населеных пунктаў і пасёлкаў гарадскога тыпу.

Тут дазволю сабе канкрэтызаваць гэтую норму цытатай з дакумента. «Дзяржпадтрымка будзе аказвацца грамадзянам, якія стаяць на ўліку маючых патрэбу:

у абласных цэнтрах і горадзе Мінску — пры будаўніцтве жылля ў гарадах (за выключэннем абласных цэнтраў і сталіцы), пасёлках гарадскога тыпу і сельскіх населеных пунктах (за выключэннем населеных пунктаў Мінскага раёна);

у гарадах абласнога і раённага падпарадкавання — пры будаўніцтве жылля ў пасёлках гарадскога тыпу і сельскіх населеных пунктах (за выключэннем населеных пунктаў Мінскага раёна);

у пасёлках гарадскога тыпу і сельскіх населеных пунктах — у сельскіх населеных пунктах (за выключэннем населеных пунктаў Мінскага раёна).

Трэці пункт гэтага дакумента прадугледжвае дадатковую ахову інтарэсаў шматдзетных сем'яў. Для іх прадугледжваецца павелічэнне да 23 гадоў узросту дзяцей, пры якім даецца права на атрыманне фінансавай дапамогі ў пагашэнні льготных крэдытаў або субсідый на пагашэнне асноўнага доўгу па крэдытах, атрыманых у рамках Указа ад 4 чэрвеня 2017 года № 240.

Для даведкі. У цяперашні час права на атрыманне фінансавай дапамогі і субсідыі на пагашэнне асноўнага доўгу па крэдытах дадзена шматдзетным сем'ям, якія маюць трох і больш дзяцей ва ўзросце да 18 гадоў. Пры гэтым права на атрыманне льготнага крэдыту альбо субсідыі на выплату часткі працэнтаў па крэдытах дадзена шматдзетным сем'ям, якія маюць трох і больш дзяцей ва ўзросце да 23 гадоў (якія не ўступілі ў шлюб і пражываюць з бацькамі).

Наступны пункт указа абараняе інтарэсы членаў сем'яў атрымальнікаў дзяржаўнай падтрымкі. Ён датычыцца паўналетніх сваякоў главы сям'і, які памёр у перыяд будаўніцтва жылля і не атрымаў у поўным аб'ёме крэдыт, у тым ліку льготны. Цяпер такім членам сям'і даецца магчымасць дакрэдытавацца і атрымаць субсідыі ў поўным аб'ёме.

Канкрэтна ва Указе № 375 вызначаецца механізм вылучэння дзяржаўнай падтрымкі паўналетняму члену сям'і памерлага крэдытаатрымальніка (атрымальніка субсідый), а таксама ўрэгулявана пытанне заключэння з ім дагавора долевага будаўніцтва.

Гэтым жа пунктам даецца магчымасць пераводу доўгу па льготных крэдытах на былых мужа і жонку з захаваннем за імі права на атрыманне фінансавай дапамогі пры наяўнасці (нараджэнні) дзяцей і адтэрміноўкі ў пагашэнні льготнага крэдыту.

У пятым пункце гэтага дакумента прадугледжваецца дадатковая падтрымка асобных катэгорый грамадзян. Напрыклад, павялічваецца да 30 квадратных метраў (цяпер 20 «квадратаў») нарматыў крэдытавання кватэр у блакіраваных жылых дамах для грамадзян, якія пастаянна пражываюць і працуюць у вёсцы (у выпадку будаўніцтва імі на вёсцы кватэр агульнай плошчы больш за 100 квадратных метраў). Павялічваецца з 3 да 6 месяцаў тэрмін вяртання грамадзянамі ў бюджэт пералічаных ім сум субсідый на пагашэнне крэдыту (у выпадку адмовы ад будаўніцтва жылля з дзяржаўнай падтрымкай).

Акрамя таго, рэгулюецца пытанне павелічэння ў перыяд будаўніцтва жылля максімальнага нарматыўнага кошту жылля на 15 квадратных метраў сем'ям, у якіх дзіця прызнана інвалідам пасля прыняцця рашэння аб вылучэнні дзяржпадтрымкі і які мае права на дадатковую плошчу.

Указ № 375 уступае ў сілу (за выключэннем некалькіх нормаў) з 15.01.2022 года, паколькі для яго рэалізацыі неабходна прывесці ў адпаведнасць з указам восем пастаноў урада.

Сяргей КУРКАЧ.

СЯБРОЎКА-ВОСЕНЬ

(Заканчэнне. Пачатак на 1-й стар.)

У мінулыя выхадныя сельскагаспадарчыя кірмашы прайшлі ва ўсіх раёнах сталіцы, а мы праехаліся па пляцоўках, дзе разгарнуўся самы ажыўлены гандаль. Свой ураджай у Мінск прывезлі і фермеры, і сельгаспрадпрыемствы. Прадстаўлена практычна ўся Беларусь, хоць большая частка гародніны-садавіны нашай сярэдняй паласы, зразумела, «родам» з Мінскай вобласці. Здалёк на сезонны кірмашы ў асноўным вязуць «эксклюзіў» — белавежскія зёлкі, сушаныя ягады, лясны мёд...

Наогул, восеньскія сельскагаспадарчыя кірмашы пазіцыянуюцца як спосаб, з аднаго боку, сабраць на адной пляцоўцы ўсё восеньскае багацце, і з другога — закупіцца як мага танней. І калі па першым пункце ўсё атрымалася, то, што датычыцца цэн, яны па факце ніжэйшыя за тыя ж «камароўскія» толькі па шэрагу пазіцый, а ў цэлым супастаўныя.

Прысмакі і прыправы

Гэтую восень цяжка назваць шчодрай (год на год не прыходзіцца, кажуць прадаўцы), але сезонныя кірмашы атрымаліся багатымі. Напрыклад, можна купіць сапраўдны лясны мёд. Прастуды не дрэмлюць, ковід атакуе, так што попыт на гэты прадукт вялікі.

— Лясны мёд — сапраўдны прыродны антыбіётык, — нахвальвае свой тавар прадавец, мужчына сярэдніх гадоў. — Цяпер мёд патрэбны ў кожным доме: і імунітэт умацуе, і арганізм падтрымае.

Салодкі тавар, якім гандлявалі ў гэтыя выхадныя на пляцоўцы каля «Чыжоўка-Арэны», прыехаў у Мінск з Браслаўскіх азёр.

У старажытнасці лясны мёд атрымлівалі шляхам фарміравання вулляў на дрэвах, расказвае прадавец. Цяпер проста ставяць вуллі паблізу лесу, і пчолкі збіраюць нектар з кветак, што растуць у натуральным, экалагічна чыстым асяроддзі.

Як адрозніць менавіта лясны мёд? Вельмі проста, растлумачылі мне.

— Колер ляснога мёду можа быць розны: і светлы, бурштынавы, і цёмна-карычневы. Але ён заўсёды будзе цямнейшы за лугавы або ліпавы. Яшчэ можна адрозніць лясны мёд па водары — ён больш насычаны. І па смаку: лясны мёд заўсёды больш даўкі. А вось гэты — пакаштуйце! — сабраны ў хваёвым лесе. Адчуваеце лёгкую кіслінку? Гэта адметная рыса.

Лясныя травы, з якіх браслаўскія пчолкі збіралі мёд, — дзікая маліна (што асабліва актуальна падчас грыпу), крушына, рабіна, ліпа, скрыпень, сумнік...

Зразумела, што кожны цыган сваю кабылу хваліць, але дыетолагі таксама кажуць аб неверагоднай карысці ляснога мёду. Там прысутнічае і глюкоза (для эфектыўнай работы галаўнога мозгу і канцэнтрацыі ўвагі), і аскарбінавая кіслата (змагаецца з вірусамі), і поўны спектр вітамінаў групы В (для паўнавартаснай работы ЦНС і рэпрадуктыўнай сістэмы), і дэфіцытны ў нашых шыротах ёд, і магній для сэрца і цягліц, і каразін для вастрыні зроку, і жалеза для падтрымання ўзроўню гемаглабіну ў крыві. Мёд (асабліва лясны) — гэта і супрацьзапаленчае, і супрацьмікробнае, і антыаксідант, і сродак супраць болю, і наогул літаральна эліксір жыцця.

А выбіраць яго трэба так...

— Прасцей за ўсё — па даўжыні бруі. Чым даўжэй цягнецца «нітачка», тым лепшы і свяжэйшы мёд.

Нядаўна адкачаны мёд, аказваецца, у лужынку не расцякаецца, а кладзецца «горачкай». Гэта прыкмета натуральнасці прадукту. А яшчэ свежавыкачаны мёд заўсёды крыху вадкі. Любы, акрамя верасовага, — гэты мае шчыльную кансістэнцыю і нагадвае ў слоіку жэле.

Па цане лясны мёд на сельгаскірмашах супастаўны з лугавым. 7-8 рублёў паўлітра, ад 14 да 15 — літр.

Яшчэ адна цікавая таварная пазіцыя, якую можна адшукаць на сталічных сезонных кірмашах цяпершняй восенню, — прыправы з Белавежскай пушчы. Без кансервантаў, узмацняльнікаў смаку і нават без солі. Дарэчы, менавіта такія прыправы — проста сушаныя духмяныя траўкі — ухваляюць прафесійныя кухары, менавіта іх называюць сапраўднымі. Іншыя — з соллю і глутаматам натрыю — забава для прафанаў у кулінарыі і наогул сурагатная замена. Беларусь наўрад ці можна назваць радзімай спецый, але ў нас, як сцвярджаюць вытворцы, ёсць старадаўняя самабытная культура вырабу і прымянення прыпраў. І цяпер самы час яе адрадзіць. У асартыменце — 25 відаў прыпраў у рознай фасоўцы (да курыцы, мяса, сала, рыбы і гэтак далей), травяныя чаі ручной работы і сушаныя ягады па старадаўняй тэхналогіі. У сярэднім 100 грам смачнай духмянай сумесі зёлак абыдзецца ў 5—8 рублёў. Дарагавата, але гэта таго варта, кажуць тыя, хто пакаштаваў.

Мясцовыя рынкі як модны трэнд

У прынцыпе восенню любы рынак невялікага гарадка ператвараецца ў сезонны кірмаш. Імпартных гародніны-садавіны практычна няма, усё натуральнае, вырашчанае за гадзіну язды. Гэта значыць, самае карыснае, калі верыць спецыялістам па правільным харчаванні. Згодна з папулярнай сучаснай тэорыяй, найбольш правільныя для чалавека прадукты — тыя, што вырашчаны ў радыусе 100 міль (160 км) ад месца яго пражывання. У Заходняй Еўропе і Амерыцы гэта называецца «лакаварства» (ад англ. local — мясцовы) і паступова становіцца мэйнстрымам. Трэнд актыўна падтрымліваюць дарагія рэстараны. На беларускіх мясцовых рынках гэтая норма вытрымліваецца з лішкам: вы набываеце прадукты (не ўсе, але вельмі многія), вырашчаныя значна бліжэй за 160-кіламетровую акружнасць, тыя, што «нарадзіліся» і наліліся пажыўнымі сокамі літаральна побач.

Бульба ў Заслаўі нятанная...

Дарэчы, ездзіць на невялікія мясцовыя рынкі апошнім часам палюбілі жыхары вялікіх гарадоў. Гэта і сапраўды цікава. Такія рынкі — так бы мовіць, душэўныя: і пагаварыць ёсць з кім, і прадукты часта больш якасныя, чым у горадзе, і каларыт, і якое-ніякое, а ўсё ж падарожжа.

Проста на ўваходзе на Заслаўскі рынак утульнага выгляду гаспадыня прапануе пакаштаваць маліны. Паўлітровая шкляначка — 3 рублі. Маліны буйныя, у шклянку шмат ягад не змесціцца. Але сапраўды вельмі салодкія і духмяныя.

— А гэта шыпшына?

— Глог. Першы сродак для сэрца і нармалізуе сон. У мяне ёсць пастаянныя кліенты-сардэчнікі, прыязджаюць па мой глог.

Журавіны тут можна купіць па 6-7 рублёў, у Мінску на сезонных кірмашах самая хадавая цана — 8 рублёў за кілаграм.

— Вазьміце яблыкі, паўтара рубля, — прапануе яе суседка. І шчыра прызнаецца: кіслыя. На шарлотку выдатна падыдуць, а каб паесці — у гэтым годзе не надта ўдаліся.

І, вядома, у вялікім асартыменце тут прадстаўлены мёд — як на любым рынку ў верасні-кастрычніку.

— Гэта першацвет, а гэта жнівеньскі, — распавядае аб сваім тавары Святлана. — Мы ў Ермаках жывём, там толькі лес і балота, ніякіх дарог паблізу. Так што прадукт самы чысты.

Мёд Святлана прадае па 10 рублёў за паўлітровы слоічак і 13 рублёў за літр. Гэта значыць, паўлітрамі купляць мёд больш выгадна ў Мінску на сезонных кірмашах, а літрамі — тут, у Заслаўі.

— Дорага? — здзіўляецца суразмоўца. — А вы паглядзіце, колькі каштуе кілаграм цукерак! Дык ад цукерак ніякай карысці, а мёд умацоўвае здароўе.

Памідоры можна знайсці нават па 80 капеек. Але па якасці яны — не ў свежую салату, а на аджыку або сок.

Яшчэ Святлана прадае мёд у сотах, пяргу і кветкавы пылок. Пылок у вялікім слоіку выглядае дзіўна — малюсенькія рознакаляровыя камяньчыкі.

Восеньскія сельскагаспадарчыя кірмашы пазіцыянуюцца як спосаб, з аднаго боку, сабраць на адной пляцоўцы ўсё восеньскае багацце, і з другога — закупіцца як мага танней.

— На смак ён саладкаваты з гарчынкай і змяшчае цэлых 50 карысных рэчываў, якія насычаюць арганізм сілай і здароўем і ўмацоўваюць імунітэт, — звыкла тлумачыць Святлана ўласцівасці пылку і дадае, што прадукт любяць тыя, хто не хоча хварэць у сезон прастуд.

Асноўная мэта большасці наведвальнікаў сезонных рынкаў — бульба, капуста, морква, цыбуля, буракі (іх, дарэчы, у гэтым годзе чамусьці прадаюць радзей, чым звычайна, — часам нават даводзіцца пашукаць). Што па цэнах?

Мёд (асабліва лясны) — гэта і супрацьзапаленчае і супрацьмікробнае, і антыаксідант, і сродак супраць болю, і наогул літаральна эліксір жыцця.

Бульба, без якой зімой не абысціся (фермерская, буйная, белая і ружовая), тут каштуе рубель трыццаць. На сезонных кірмашах будзе танней — ад 80 капеек да рубля дваццаці. Ды яшчэ і дадому можна папрасіць даставіць, калі бярэш шмат.

Капуста («Бярыце, апошні качан, усю ўжо разабралі!») у Заслаўі каштуе ад рубля дваццаці да рубля пяцідзесяці, на кірмашах у горадзе яе можна купіць за рубель — рубель дваццаць за кіло. Цыбуля — рубель сорак супраць рубля дваццаці ў Мінску. Тое ж самае з буракамі.

Салодкія і прыгожыя яблыкі можна тут купіць за 2-2,50, кіслыя — ад рубля за кілаграм. Пінскія агуркі — аж 4,30. Слуцкія — за тры (што зробіш, лета скончылася!). На сезонных кірмашах у Мінску і гэтая пазіцыя будзе таннейшай — у сярэднім тры рублі за кіло, калі агурочкі прыгожыя, але можна знайсці і за меншыя грошы.

— Наогул, рынак стаў вельмі дарагі, — дзеліцца пара пенсіянераў. — Раней мы бралі тую ж капусту па 65 капеек за кілаграм, а цяпер ужо рубель дваццаць. Калі бярэш шмат на зіму (мы квасім сабе і дзецям, і на свежую капусту, і на салаты), вельмі адчуваецца розніца.

І, зразумела, які ж кірмаш без сала? Але тут ужо, вядома, цэны сапраўды кусаюцца. І ў Заслаўі, і на кірмашах у Мінску за прыгожае сала просяць 15—17 рублёў. А вось «пальцам пханая» каўбаска ў Заслаўі таннейшая на цэлыя тры рублі: 20 супраць 23-х за кілаграм.

Аляксандра АНЦЭЛЕВІЧ,
фота аўтара.

ЯК АЎТАРСКІ МІНІ-ТРАКТАР ДА ГОРАК ДАВЯЗЕ

(Заканчэнне. Пачатак на 1-й стар.)

Інтарэс да тэхнікі і будовы механізмаў праяўляюць многія хлопцы, але не ва ўсіх хапае ўседлівасці, каб дамагчыся значных вынікаў. Безумоўна, важна, каб своечасова побач апынуліся людзі, якія дапамогуць добрай парадай, разаўюць захапленне юнага канструктара. Арцёму Гулевічу пашанцавала. Цяпер ён на трэцім курсе Буда-Кашалёўскага аграрна-тэхнічнага каледжа, атрымлівае спецыяльнасць «тэхнік-механік». Кім хоча стаць, на каго будзе вучыцца — здаецца, ён гэта ведае, колькі сябе памятае. Кажа, з дзяцінства гуляў толькі з сапраўднымі жалезкамі. Захапляўся работай бацькі. Валерый Пятровіч амаль 20 гадоў працуе слесарам-наладчыкам на жывёлагадоўчым комплексе КСУП «Брылёва» Гомельскага раёна.

— У мяне змалку адно жаданне — майстраваць. Мяне і бацька гэтаму заўсёды вучыў, і настаўнік працоўнага навучання Брылёўскай сярэдняй школы Васіль Якоўчык. Чарчэнне, асновы механікі — без гэтага ў канструяванні не абысціся. Мне цікава, як функцыянуюць розныя механізмы. Прыдумваў, як можна палепшыць іх работу. Калі ў 6 класе ў мяне з'явіўся мапед, я пачаў яго ўдасканальваць. На ўсе кішэнныя грошы купляў неабходныя прылады і дэталі. Многае падбіраў з тэхнікі, якая ўжо адслужыла свой тэрмін, — дзеліцца Арцём Гулевіч.

Ужо на 1-м курсе каледжа юнак сабраў свой першы міні-трактар. Падчас яго зборкі адпрацаваў навыкі рэзкі па метале і зваркі. Апрабаваў агрэгат у рабоце на бацькоўскім прысядзібным участку. І адразу ж узяўся за новую зборку — больш увагі пачаў аддаваць функцыянальнасці машыны. Свой першы самастойна сабраны мінітрактар юнак прадаў. На яго, а потым і яшчэ на два новыя агрэгаты вытворчасці юнага канструктара, пакупнікі знайшліся вельмі хутка. Прыязджалі па яго тэхніку нават з іншых раёнаў Гомельшчыны.

Карысныя веды для зборкі механізмаў Арцём Гулевіч бярэ са спецыяльнай літаратуры і тэматычных ролікаў у інтэрнэце. Але сёння, прызнаецца, для яго на першым месцы — вучоба ў каледжы. Вучыцца, кажа, лёгка.

— Арцём — актыўны хлопец. Да таго ж ён мэтанакіравана пайшоў вучыцца на спецыяльнасць «Тэхнічнае забеспячэнне сельскагаспадарчай вытворчасці». Адразу відаць, што яму цікавыя спецдысцыпліны, — адзначае **куратар групы Арцёма ў каледжы Аксана ЧКАНА.**

Будучы тэхнік-механік не забывае пра сваю малую радзіму. У родным аграгарадку Мічурынская яго чакаюць як будучага маладога спецыяліста КСУП «Брылёва» — тут добра ведаюць усю яго працавітую сям'ю. Хлопец атрымаў мэтавае накіраванне на размеркаванне ў гаспадарку. Не забывае Арцём і родную школу.

— Мінулай вясной я спецыяльна прасіў Арцёма, каб ён пад'ехаў да школы на сваім трактары і расказаў вучням пра працэс яго стварэння. Вельмі таленавіты хлопец — ганаруся ім, — дзеліцца **настаўнік працоўнага навучання Брылёўскай сярэдняй школы Васіль ЯКОЎЧЫК.**

Але ўжо цяпер Арцём нацэлены працягнуць вучыцца далей. Пасля заканчэння каледжа ён вырашыў, што як толькі асвоіцца на першым рабочым месцы, будзе паступаць у Беларускую дзяржаўную акадэмію ў Горках.

— Вядома ж, пайду далей вучыцца на інжынера-механіка. Без варыянтаў! — кажа Арцём.

Увогуле ж у юнака з Гомельскага раёна вельмі шмат планаў. Марыць працягваць канструктарскую дзейнасць і развівацца ў тэхнічнай творчасці.

Наталля КАПРЫЛЕНКА,
фота з архіва героя
і Буда-Кашалёўскага
аграрна-тэхнічнага каледжа.

Традыцыі

Гэта смачнае слова «Чэрыкаў»

На паўднёвым усходзе актыўна развіваюць кулінарны турызм

Невыпадкова менавіта ў гэтым райцэнтры нарадзілася прыгожае свята-кірмаш Дзень варэння. Сёлета яго адзначалі ўжо пяты раз. Гаспадыні выставілі на конкурс аж 100 (!) найменняў смачнага прадукту. Бананавае, з часночных стрэлак, пялёсткаў ружы... — якіх толькі інгрэдыентаў тут няма! Сёлета, напрыклад, каштавалі новы варыянт з экзатычнай мамардзікі. А яшчэ з бульбы, морквы і лімону, чорнай парэчкі з мёдам і бальзамам. У спалучэнні з блінамі, пірагамі, гарбатай гэта так смачна — не адарвацца. Магчыма, ужо час і пра зборнік рэцэптаў падумаць. Такая кніга стала б бестселерам не толькі для чэрыкаўскіх гаспадынь.

На ўласны манер

Кацярына КАРКОЗАВА, начальнік аддзела ідэалагічнай работы, культуры і па справах моладзі Чэрыкаўскага райвыканкама, успамінае, як усё пачыналася. Дэлегацыя з Чэрыкаўскага раёна ўдзельнічала ў адным з фестываляў у Віцебску. Прыехала шмат гасцей, у тым ліку і з Прыбалтыкі. Калега з Літвы падзяліўся брашуркай з апісаннем тамтэйшых мясцовых свят. І вока адразу ж зачапілася за Дзень варэння. Вырашана было паспрабаваць зрабіць нешта падобнае на чэрыкаўскі манер. Стартавала свята ў 2017-м.

— Гэта быў пробны варыянт, хацелі даведацца, ці будзе каму-небудзь цікава, — расказвае Суразмоўца. — Свята супадае з Яблычным Спасам, які шырока адзначаюць у Слаўгарадскім раёне на Блакітнай крыніцы. Народ у асноўным едзе туды. На першы раз усё было дастаткова сціпла, але цікавасць абудзілася. Вырашана было добрую справу развіваць. За год распрацавалі паўнавартасную праграму з шэсцем і іншымі інтэрактывамі. Ад той канцэпцыі стараемся і сёння не адыходзіць, але навацыі прысутнічаюць. Купілі касцюмы для Каралевы варэння і яе памочнікаў, каб было больш відовішчна. І нашым гасцям гэта падабаецца. Сёлета па колькасці прысутных наш фэст пабіў усе рэкорды. З іншага боку, інакш і быць не магло. Наша свята вельмі душэўнае і цёплае, яго ў нас любяць і дзеці, і дарослыя. З ім мы ўвайшлі ў кнігу «Фестывалі ад «А» да «Я».

Рэцэпт блакаднага хлеба

Хутка ў раёне з'явіцца яшчэ адзін фестываль — хлебны. Сёлета на Дзень народнага адзінства ў школе № 2 Чэрыкава запрацаваў Цэнтр хлебапячэння. Ён быў створаны на базе музея хлеба (існуе з 1990 года) і аўдыторыі для заняткаў працоўным навучаннем. У аўдыторыі зараз размясцілася невялікая міні-пякарня.

— Музей патрабаваў абнаўлення, а грошай не было, — расказвае **дырэктар школы Мікалай ЛАПАСІН.** — І мы прынялі рашэнне паўдзельнічаць у праектах, якія дапамаглі б знайсці сродкі яго аднавіць і зрабіць больш сучасным. Так нарадзілася ідэя стварыць Цэнтр хлебапячэння. Калі раней мы дзецям толькі расказвалі пра хлеб, яго шлях ад зерня да стала, то зараз зможам наглядна ўсё пячы. Дзякуючы ўдзелу ў рэгіянальнай ініцыятыве, што праходзіла ў рамках праекта «Сеткавае ўзаемадзеянне для паляпшэння магчымасцяў занятасці ў сельскіх раёнах Магілёўскай вобласці», мы атрымалі грант, які дазволіў стварыць гэты цэнтр. Будзем адраджаць і захоўваць традыцыі хлебапячэння. У нас, дарэчы, ёсць рэцэпт нават блакаднага хлеба. У свой час нам яго перадала ўдзельніца Вялікай Айчыннай вайны Валянціна Жыбуль.

Грант школа атрымала ў мінулым верасні. На гэтыя грошы былі закуплены хлебапечка, кухонны камбайн, электрапліта, посуд і іншыя прыстасаванні, неабходныя для прыгатавання карыснага прадукту.

— Мы купілі ўсё неабходнае не толькі сабе, але і рэгіянальным партнёрам — краснапольскай і слаўгарадскай школам, каб яны таксама пяклі хлеб і дзяліліся з намі рэцэптамі, — удакладняе дырэктар. — Акрамя гэтага, закупілі абсталяванне для правядзення майстар-класаў: ноўтбукі, смарт-тэлевізар для вэбінараў, прынтар, музычнае абсталяванне для правядзення штогадовага фестывалю хлеба. Гэта таксама прапісана ў праграме нашай ініцыятывы. У найбліжэйшы час запросім ўсіх на свята.

Цэнтр для хлебапячэння можа стаць добрым прафарыентацыйным цэнтрам для школьнікаў, але галоўнае яго прызначэнне — прыцягваць незанятае насельніцтва раёна з ліку ўразлівых катэгорый і навучыць іх не толькі пячы хлеб, але яшчэ і рэалізоўваць яго. Гэтыя веды дапамогуць навучыцца стабільна зарабляць на жыццё.

— Цікавасць ужо ёсць, — адзначае Мікалай Лапасін. — Мы марым, што ў будучыні нашу школу, а таксама школы суседніх раёнаў, з якімі мы сумесна рэалізоўваем праект, уключаць у гастранамічны маршрут, які зараз распрацоўваецца ў Магілёўскай вобласці. Будзем развіваць яшчэ і турыстычны кірунак. Сёння ўсё, што блізка славянскім народам, у тым ліку беларусам, — нашы традыцыі. А хлеб — адна з галоўных. Нічога нас так не аб'ядноўвае, як гэты просты прадукт. Летась ніхто не ведаў, што 17 верасня стане Днём народнага адзінства. І мы спецыяльна не падганялі пад свята наш праект. Усё атрымалася само сабой. Значыць, мы на правільным шляху.

Ад кавярні на колах да гастранамічнай лаўкі

Невыпадкова спецыяльнасць «Кухар, кандытар» карыстаецца сярод іншых, якія можна атрымаць у Чэрыкаўскім прафесійным ліцэі № 11, нязменнай папулярнасцю. Бачылі б вы, якія творы кулінарнага мастацтва тут ствараюць! Некалькі гадоў таму ліцэй зрабіў невялічкую кавярню на колах. Пад яе прыстасавалі стары аўтобус. Пачысцілі, пафарбавалі і запрасілі на адкрыццё. Калі аўтобус спісалі, на змену яму прыйшла «Гастранамічная лаўка» — спецыяльная палатка, якой ліцэй карыстаецца падчас гарадскіх мерапрыемстваў. Да яе заўсёды чарга, бо больш смачных булачак, хот-догаў, смажанак, бліноў вы дакладна нідзе не знойдзеце.

— Калі аўтобус — наш экспромт, то пад гастранамічную лаўку мы атрымалі грант, калі ўдзельнічалі ў конкурсе рэгіянальных ініцыятыў у рамках праекта «Сеткавае ўзаемадзеянне для паляпшэння магчымасцяў занятасці ў сельскіх раёнах Магілёўскай вобласці», — удакладняе **дырэктар школы Алена КОЛАСАВА.**

На што здольныя настаўнікі і выхаванцы гэтай установы, можна ацаніць па выстаўцы страў у фае і кабінеце па спецтэхналогіі. Вочы разбягаюцца ад разнастайнасці аўтарскіх рашэнняў. Тут табе і бульбачка з гуркамі, і парася ў яблыках, і торты-альтанкі ў стылі барока. Рука так і цягнецца, каб нешта ўхапіць пакаштаваць.

— Вось і дзеці нашы адразу ж звяртаюць увагу на вырабы, — усміхаецца **старшы майстар Людміла ШАНЫГІНА.** — Зараз у грамадскім харчаванні часцей выкарыстоўваюцца хімічныя напаўняльнікі, мы ж прымяняем выключна натуральныя. Тут няма з'едлівых колераў, усё прыроднае. І мы вучым выхаванцаў рабіць такую прыгажосць. Ёсць дзеці неверагодна таленавітыя.

Для Чэрыкаўскага раёна ліцэй — гэта своеасаблівы брэнд, як Дзень варэння і Цэнтр хлебапячэння, бо ўсе ведаюць, што гэта добрая школа для будучых прафесіяналаў. У савецкі час тут рыхтавалі кухараў дзіцячага харчавання. Паступаць сюды прыязджалі з усіх абласцей цэлымі групамі. Пераарыентавацца прыйшлося толькі пасля таго, як кухараў сталі ацэньваць па разрадах. Ліцэй стаў менш эксклюзіўным, але ў якасці падрыхтоўкі толькі памацнеў.

Нэлі ЗІГУЛЯ.
Фота аўтара і з архіва
Мікалая ЛАПАСІНА,
г. Чэрыкаў.

ЛІЧБАВЫ ЛАГЕР:
як не стаць яго вязнем?

4 кастрычніка ў лічбавым свеце адбыўся самы глабальны тэхнічны збой за ўсю гісторыю. На працягу шасці гадзін «маўчалі» ўсе самыя папулярныя сацыяльныя сеткі і месенджары: людзі не маглі абменьвацца інфармацыяй, посціць фота, пакідаць каментарыі, ставіць лайкі. На праблемы з доступам да звыклага спосабу стасункаў скардзіліся мільёны карыстальнікаў ва ўсім свеце. Цяпер усе папулярныя сэрвісы працуюць у штатным рэжыме. І пакуль эксперты шукаюць прычыну гэтага здарэння, а кампаніі падлічваюць каласальныя страты, мы пагаворым пра тое, чым пагражае чалавеку татальнае панаванне інфармацыйных тэхналогій і як пазбегнуць лічбавай залежнасці. Мой суразмоўца нейрахірург, навуковы супрацоўнік РНПЦ анкалогіі імя М. М. Аляксандрава, выкладчык кафедры неўралогіі і нейрахірургіі БЕЛМАПА Гумен Гурбаніджад ГУШАНГ. Падчас інтэрв'ю з доктарам мы добраахвотна адмовіліся ад карыстання смартфонамі і правялі паўтары гадзіны ў прыемнай і карыснай размове. Дачытайце наш матэрыял да канца, і вы даведаецеся, як дапамагчы сабе ў век інфармацыйных тэхналогій і якія інструменты ёсць у кожнага чалавека, каб праводзіць лічбавы дэтакс.

— У сучасным свеце інфармацыйныя тэхналогіі выкарыстоўваюцца ўсюды, куды ні глянь. Наколькі гэта татальнае карыстанне гаджэтамі патрэбна ў нашым жыцці, а галоўнае, бяспечна для нашага здароўя?

— Безумоўна, лічбавая рэальнасць мае два бакі медаля. Станоўчы бок датычыцца, перш за ўсё, сферы дакладных навук. Канкрэтна тых складаных вылічэнняў, якія раней прыходзілася выконваць чалавеку пры дапамозе доўгага разумовага працэсу на паперы і з алоўкам у руках. Гэта рашэнне шматузроўневых матэматычных і фізічных задач, інжынерныя разлікі, мадэляванне. Зараз жа пры дапамозе камп'ютараў са штучным інтэлектам гэтыя задачы вырашаюцца вельмі хутка, і верагоднасць памылкі зводзіцца практычна да нуля. У медыцыне, дзякуючы лічбавым тэхналогіям, мы можам больш дакладна ставіць дыягназы і праводзіць вельмі складаныя аперацыі. Што датычыцца нашага жыцця падчас пандэміі, то менавіта лічбавыя тэхналогіі дапамаглі адаптавацца ў новай рэальнасці. З'явіліся такія паняцці, як дыстанцыйная праца і навучанне. Без цеснага кантакту людзі могуць весці звыклы вобраз жыцця і пры гэтым мінімізаваць рызыку заражэння каранавірусам.

— Безумоўна, гэта ўсё ідзе на карысць чалавеку. А ў чым сутнасць адмоўнага боку «лічбы» ў нашым жыцці?

— Адмоўны бок датычыцца здароўя чалавека. І тут трэба асобна разглядаць фізіялагічны і псіхалагічны складнікі.

Фізіялогія. Са з'яўленнем смартфонаў, якія мы бясконца трымаем у руках, стала часцей узнікаць такое захворванне, як **артроз.** Справа ў тым, што вялікі палец на руцэ не разлічаны на ратацыю. Яго асноўная функцыя — хапальная. Так было закладзена нашай прыродай. І калі мы трымаем смартфон і гэтым пальцам бясконца гартаем старонкі, у выніку набываем запаленне сухажылляў кісці. Яшчэ адно вельмі распаўсюджанае цяпер захворванне — **астэахандроз пазваночніка.** Чалавек доўга сядзіць за камп'ютарам і, як правіла, знаходзячыся ў лічбавым свеце, не заўважае час і не кантралюе нагрузку на сваё цела. Пастаяннае перанапружанне шыйнага аддзела пазваночніка прыводзіць да парушэння кровазвароту. Гэта паскарае працэс старэння пазваночніка. Акрамя гэтага, часцей узнікае варыкоз — праблема пашырэння вен ніжніх канечнасцяў, што характэрызуецца цяжарам і ацёкамі ног. **Зніжэнне зроку.** Яркі экран і блізкая адлегласць паміж вачыма і гаджэтамі дае дадатковую нагрузку на вочы. Людзі раней пачынаюць карыстацца акулярамі. **Парушэнне сну.** Асабліва калі чалавек карыстаецца гаджэтам непасрэдна перад начным адпачынкам. Мірганне манітора і частая змена малюнкаў могуць выклікаць парушэнне фаз сну. І гэта далёка не ўсё. Як правіла, калі ў чалавека ўзнікаюць праблемы са здароўем, ён звяртаецца да доктара, каб ліквідаваць наступствы, а трэба перш за ўсё высвятляць прычыну.

Псіхалогія. Канешне, гэты складнік датычыцца моцнага ўздзеяння на наш галаўны мозг і мысленне. Лічбавая тэхналогія працуе такім чынам, каб выклікаць у чалавека залежнасць. Калі ён і хвіліны не можа правесці без гаджэта і віртуальнай рэальнасці, то, відавочна, мэта дасягнута. Сардэчна запрашаем у так званы лічбавы лагер! Гэты лагер мае свае асаблівасці: чалавек трапляе туды добраахвотна, стварае ў ім зону камфорту, па сваёй волі там знаходзіцца і не хоча ці не можа адтуль выйсці. Для лічбавага вязня ўзрост, пол, сацыяльны статус не маюць значэння: для ўсіх знойдзецца штосьці цікавае і прыцягальнае. Акрамя таго, у лічбавым лагеры чалавек можа быць такім, якім хоча, а не такім, якім ён з'яўляецца на самай справе. Што лепш: быць героем у сацыяльных сетках ці лузерам у рэальным жыцці? Адказ відавочны.

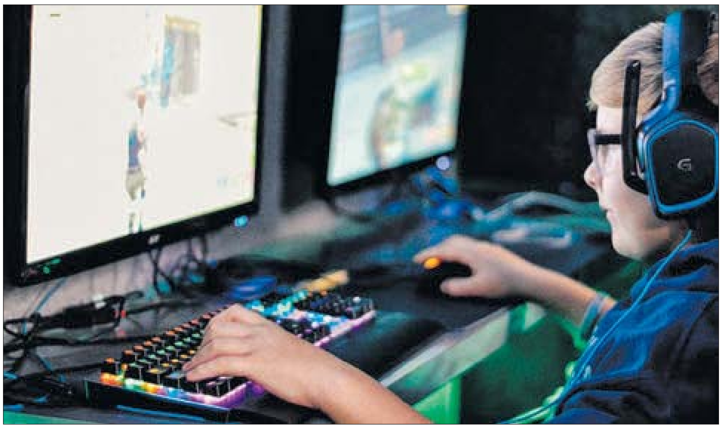

— Якім чынам адбываецца ўздзеянне лічбавых тэхналогій на чалавека, што дзеля знаходжання ў віртуальнай рэальнасці мы гатовыя ахвяраваць самым дарагім, што ў нас ёсць, — часам, зносінамі, здароўем?

— Навука даволі дакладна апісвае гэты механізм. Асноўную ролю ў ім адыгрывае **рэтыкулярная фармацыя.** Назва паходзіць ад лацінскіх слоў *reticulum — сетка, formation — утварэнне.* Рэтыкулярная фармацыя валодае шматлікімі важнымі для дзейнасці чалавека функцыямі. У межах нашай тэмы яе асноўная роля заключаецца ў фільтраванні інфармацыі, якая прыходзіць да нас. Вучоныя лічаць, што за дзень у наш галаўны мозг можа трапіць каля 30 гбайт інфармацыі. Справіцца з такім велізарным аб'ёмам нашаму галаўному мозгу дапамагае рэтыкулярная фармацыя. Як гэта працуе? Уявіце сітуацыю: на вуліцы размаўляюць два чалавекі, а побач з імі пачынае працаваць газонакасілка. Некалькі хвілін гук ад яе моцна раздражняе людзей, але яны працягваюць размову. Праз некаторы час перастаюць звяртаць увагу на гэты гук, хоць газонакасілка працягвае працаваць. Што адбылося? Рэтыкулярная фармацыя адфільтравала той гук, які для чалавека больш важны. У дадзеным выпадку гэта размова.

Што датычыцца механізму фільтравання інфармацыі, якая паступае ў нашую падсвядомасць, то ён больш складаны. Галаўны мозг мае асаблівасць у першую чаргу прапускаць тую інфармацыю, у якую ён больш верыць. Гэтую псіхічную функцыю ў сваіх карысных мэтах віртуозна выкарыстоўваюць стваральнікі рэкламы. Галоўная яе сутнасць заключаецца ў тым, каб людзі верылі, што, напрыклад, менавіта дадзеная зубная паста лепшая за іншыя. Далей вы ідзяце ў магазін і сярод дзясяткаў розных зубных паст выбіраеце менавіта тую, у эфектыўнасць якой вам дапамагла паверыць рэклама. Убачыўшы знаёмы цюбік, сігнал ад гэтай зубной пасты трапляе ў ваш галаўны мозг у першую чаргу. Такім чынам, вы яе набываеце. Вось так працуе рэтыкулярная фармацыя ў выпадку з успрыманнем інфармацыі.

— Такім чынам, атрымліваецца, што дзякуючы пэўнай інфармацыі чалавека можна замбіраваць і нават маніпуляваць яго паводзінамі?

— Дакладна так і ёсць. Калі чалавек трапляе ў так званы лічбавы лагер, мяняюцца яго паводзіны. Ён пачынае залежаць ад той крыніцы інфармацыі, якой давярае больш за ўсё. У сучасным свеце за гэты давер людзей разгарнулася сапраўдная вайна. Дзякуючы тэхналогіям, можна лёгка ўвайсці ў ваш дом, асабістае жыццё і паўплываць на мысленне і паводзіны. Уявіце: на працягу пэўнага часу чалавек татальна давярае толькі адной крыніцы інфармацыі. Праз некаторы час ён губляе адну з галоўных якасцяў галаўнога мозгу — крытычнае мысленне — і пачынае думаць тунэльна. Гэта значыць, бачыць жыццё і звязаныя з ім праблемы вельмі вузка. Згадзіцеся, падпарадкаваць такога чалавека пэўным карысліві мэтам, матываваць яго на пэўныя дзеянні становіцца вельмі проста.

— Ці можна нейкім чынам супрацьстаяць інфармацыйным маніпуляцыям?

— Трэба навучыцца кантраляваць рэтыкулярную фармацыю галаўнога мозгу. Збавенне ад праблемы пачынаецца з яе асэнсавання. Пасля гэтага варта звярнуцца да лічбавага дэтаксу ці ачышчэння. Неабходна заблакіраваць лічбавае ўздзеянне на галаўны мозг і адключыць сябе ад шаблонных паводзін. Не шукаць адказы на ўсе пытанні і праблемы ў інтэрнэт-прасторы, а пачаць думаць самастойна. Акрамя таго, браць інфармацыю не з адной, а з розных крыніц. Такім чынам, вы дапаможаце сабе захаваць навыкі крытычнага мыслення і будзеце атрымліваць больш карыснай інфармацыі.

— Каму патрэбны лічбавы дэтакс і што дае нам гэтая працэдура?

— Ён патрэбен усім, бо сёння няма людзей, якія хадзілі б без смартфона. Але ж у першую чаргу лічбавае ачышчэнне патрэбна дзецям. Згодна са статыстыкай, у 2018 годзе 56 % дзяцей у свеце пастаянна знаходзіліся ў інтэрнэце. І з кожным годам гэтая лічба павялічваецца. І тут менавіта бацькі дапамагаць сваім дзецям вылучаць правільныя жыццёвыя арыенціры, каб зразумець, што добра, а што дрэнна, чым рэальны свет адрозніваецца ад віртуальнага. Акрамя таго, лічбавы дэтакс дае нам паляпшэнне самаадчування і эмацыянальнага стану. З'яўляецца новы погляд на звыклыя рэчы. Мы становімся больш эфектыўнымі і актыўнымі ў сваёй дзейнасці.

— Якім чынам праводзіць лічбавы дэтакс?

— Пры наяўнасці дрэнных звычак з імі трэба змагацца. Асноўнае — гэта абмежаванні і самакантроль. Калі чалавек дарослы, усё ў яго руках.

— Заплануйце лічбавы дэтакс. Выберыце час, калі адсутнасць гаджэтаў не будзе для вас праблемай. Адпачынак дома, заняткі ў спартзале, прагулка ў парку, адпачынак на марскім узбярэжжы. Месца не мае значэння!

— Адключыце ўсе гаджэты. Паступленне інфармацыі ў галаўны мозг падчас дэтаксу неабходна выключыць цалкам, а не запаволіць. Не забудзьце папярэдзіць сваіх родных, што пэўны час з вамі не будзе сувязі. Аптымальна забараніць сабе раніцай і ўвечары на працягу 1,5—2 гадзін дакранацца да камп'ютара ці смартфона. Працягласць перыядаў без гаджэтаў можна паступова павялічваць. Такім чынам, вы зразумееце, што без інтэрнэту нічога жахлівага ў вашым жыцці не адбываецца.

— Перайдзіце да рэальных спраў. Займіцеся тым, што прынясе карысць вам і вашым блізкім. Калі вы мама, больш часу і ўвагі ўдзяліце дзецям. Калі вы муж, правядзіце гэты час з сям'ёй. Калі ёсць жаданне прысвяціць гэты час выключна сабе, займіцеся тымі справамі, якія даюць вам энергію, расслабляюць, напаўняюць пазітывам і новымі эмоцыямі. Гэта можа быць спорт, чытанне кніг, кулінарыя, рэальная сустрэча з сябрамі.

— Часова замяніце смартфон на кнопачны тэлефон. Калі падчас лічбавага дэтаксу (у адпачынку ці на прагулцы ў парку) вам жыццёва неабходна быць на сувязі, вазьміце з сабой кнопачны тэлефон. Такім чынам, вы дадзіце сабе магчымасць адпачыць ад віртуальнага свету і ўсё роўна застанецеся на сувязі. Каму трэба, той патэлефануе!

— Не адмяняйце лічбавы дэтакс. Калі вы не можаце абысціся без інтэрнэту на працягу 1,5—2 гадзін, выдзеліце хоць бы 30 хвілін. Памятайце, што сістэматычнасць вашых дзеянняў пойдзе вам на карысць.

— Не кідайцеся на смартфон. Пасля лічбавага дэтаксу не вядзіце сябе як галодны чалавек, якога не карміліі некалькі дзён. Калі няма неабходнасці «завісаць» у інтэрнэце, то і не трэба.

P. S. *Адмовіўшыся ад смартфонаў на паўтары гадзіны, доктар і журналіст пераканаліся: зямля па-ранейшаму круціцца, жыццё цудоўнае, і яно працягваецца. Ніякія лічбавыя тэхналогіі не заменяць духмяны водар гарачай кавы, цудоўны смак шакаладнай цукеркі і жывыя зносіны, якія даюць нам не толькі новыя веды, але і неверагодныя эмоцыі і добры настрой!*

Кацярына ТУМАС-ЦІШКЕВІЧ.

МЯСЦОВАЕ САМАКІРАВАННЕ

8 кастрычніка 2021 г. № 39 (624)

Штотыднёвы дадатак газеты ЗВЯЗДА

ГАЗЕТА ДЛЯ ВЫБАРШЧЫКАЎ І ДЭПУТАТАЎ МЯСЦОВЫХ САВЕТАЎ

СЕСІЯ

УЗВАЖАНЫ І ПРАФЕСІЙНЫ ПАДЫХОД

Фота Яўгена ПЯСЕЦКАГА.

На шостай сесіі Савета Рэспублікі сёмага склікання сенатары разгледзелі шэраг важных законапраектаў і іншых пытанняў.

Пра адзіны дзень галасавання

На сесіі быў зацверджаны законапраект аб змяненні Канстытуцыі, які прадугледжвае ўвядзенне адзінага дня галасавання. Плануецца, што ўпершыню ён пройдзе ў 2023 годзе, калі грамадзяне Беларусі будуць адначасова выбіраць дэпутатаў Палаты прадстаўнікоў і мясцовых Саветаў.

Неабходнасць змен у Асноўны Закон дзяржавы абгрунтаваў **старшыня Пастаяннай камісіі Савета Рэспублікі па заканадаўстве і дзяржаўным будаўніцтве Сяргей СІВЕЦ.** Паводле яго слоў, ініцыятыва аб унясенні змен была выказана ў звароце дэпутацкага корпуса да кіраўніка дзяржавы пра неабходнасць унясення змяненняў у дзеючую рэдакцыю Канстытуцыі па ўвядзенні адзінага дня галасавання. Гэтая ініцыятыва выспела ў выніку правядзення дыялогавых пляцовак, зваротаў у грамадскія прыёмныя грамадзян, пісьмовых зваротаў.

стар. 8

ДЭПУТАТЫ, НА ВЫЕЗД!

ДОМ ДЛЯ СВЯТАЎ, ТВОРЧАСЦІ І АДПАЧЫНКУ

не павінен прастойваць

Як з карысцю правесці вольны час у вёсцы? На прыкладах з жыцця вяскоўцаў Гомельскага раёна гэтае пытанне прааналізавалі дэпутаты. Установы культуры сельскіх населеных пунктаў раёна наведалі ўдзельнікі выязнога пасяджэння Пастаяннай камісіі па сацыяльных пытаннях, справах моладзі, спорце і турызме Гомельскага раённага Савета дэпутатаў.

Адзін з асноўных крытэрыяў у ацэнцы работы сельскіх дамоў культуры — сумесныя праекты з моладдзю і для моладзі. У Гомельскім раёне пражывае каля 13 тысяч маладых людзей ва ўзросце ад 14 да 31 года. Адзначаную катэгорыю насельніцтва вельмі важна далучыць да змястоўнай, карыснай арганізацыі свайго вольнага часу. У гэтым упэўнены работнікі раённага цэнтра культуры і яго філіялаў, спецыялісты раённага гісторыка-краязнаўчага музея, сельскія бібліятэкары і педагогі дзіцячых школ мастацтваў (іх у раёне сем). Дарэчы, у клубных установах раёна змястоўны вольны час для моладзі арганізоўвае 115 розных па профілі фарміраванняў, у якіх займаецца больш за 1300 дзяцей і падлеткаў.

стар. 17

Фота Цэнтра культуры Гомельскага раёна.

Старшыня Гомельскага раённага Савета дэпутатаў Вікторыя ЛАДУЦЬКА і дэпутат Палаты прадстаўнікоў Нацыянальнага сходу Беларусі Ігар ЗАВАЛЕЙ *(у цэнтры)* падчас наведвання Чарацянскага Дома культуры.

ЧЫРВОНААРМЕЙСКАЯ, 9

Сустрэча з украінскімі палітыкамі

Старшыня Савета Рэспублікі Наталля КАЧАНАВА сустрэлася з украінскімі палітыкамі: Аляксандрам Марозам, Аляксеем Бeражным і Васілём Цушко.

У размове яна адзначыла, што візіт у Беларусь дасць ім магчымасць азнаёміцца з рэальнай сітуацыяй. Паводле яе слоў, пэўныя падзеі, якія адбыліся ў Беларусі летась, не могуць не турбаваць. Вядомая рэакцыя некаторых краін на дадзеную сітуацыю. Таму лепш на свае вочы ўбачыць тое, што на самай справе адбываецца, каб данесці рэальную інфармацыю пра нашу краіну людзям цвярозага розуму ва Украіне, сказала спікер верхняй палаты парламента.

Госці ў час сустрэчы падкрэслілі: стварэнне ва Украіне ўяўлення аб нашай краіне моцна адрозніваецца ад рэальнасці. А так не павінна быць. Трэба выкарыстоўваць метады народнай дыпламатыі.

Экс-спікер Вярхоўнай Рады Украіны Аляксандр Мароз звярнуў увагу на тое, што Беларусь за апошнія гады стала домам для многіх яго суайчыннікаў, і падзякаваў беларускаму боку за падтрымку.

Маніторынг цэн працягнецца

Адбылося пасяджэнне Пастаяннай камісіі Савета Рэспублікі па эканоміцы, бюджэце і фінансах. Сенатары абмеркавалі ход работы над шэрагам важных законапраектаў і іншых актуальных пытанняў, вырашэнне якіх непасрэдна ці ўскосна закранае штодзённае жыццё значнай часткі насельніцтва краіны.

У прыватнасці, сенатары прааналізавалі вынікі работы Пастаяннай камісіі са зваротамі грамадзян за III квартал бягучага года, таксама разгледзелі папярэднія вынікі чарговага штомесячнага маніторынгу цэн на прадукты харчавання і лекавыя прэпараты. Былі зроблены адпаведныя высновы. Вырашана аднадушна: маніторынг цэн у краіне працягнецца.

На з'ездзе адвакатаў Кыргызстана

Намеснік старшыні Пастаяннай камісіі Савета Рэспублікі па заканадаўстве і дзяржаўным будаўніцтве, старшыня Беларускай рэспубліканскай калегіі адвакатаў Віктар ЧАЙЧЫЦ і член гэтай камісіі, старшыня Брэсцкай абласной калегіі адвакатаў Тамара ШАТЛІКАВА ўдзельнічалі ў II з'ездзе адвакатаў Кыргызстана.

У сваім выступленні Віктар Чайчыц адзначыў, што адвакаты і дзяржава вырашаюць агульныя задачы па абароне інтарэсаў грамадзян і суб'ектаў гаспадарання, падзяліўся досведам Беларусі па развіцці адвакацкай супольнасці. Разам з іншымі замежнымі гасцямі ён звярнуў увагу на значнасць адвакатуры ў абароне суверэнітэту кожнай дзяржавы, умацаванні міру і супрацоўніцтва паміж краінамі.

Мацнеюць сувязі з Прымор'ем

З 5 да 10 кастрычніка член Пастаяннай камісіі Савета Рэспублікі па эканоміцы, бюджэце і фінансах, дырэктар славутай «Камунаркі» Сяргей АНЮХОЎСКІ знаходзіцца ва Уладзівастоку.

Там ён працуе на фестывалі-кірмашы беларускай прадукцыі. У сталіцы Прыморскага краю адзінаццаць вядомых беларускіх вытворцаў прадстаўляюць сваю мясную і малочную прадукцыю, розныя прысмакі, тэкстыль, сельгастэхніку, іншыя вырабы.

Мэта камандзіроўкі сенатара — садзейнічанне развіццю гандлёва-эканамічных адносін паміж Прымор'ем і рэгіёнамі Беларусі.

У КУЛУАРАХ

Тэма выстаўкі — сельсаветы

Як вядома, сенатары актыўна працуюць не толькі ў зале пасяджэнняў Савета Рэспублікі, у пастаянных камісіях, але і ў кулуарах сесіі.

Падчас сесіі сенатараў чакаў прыемны сюрпрыз: у фае залы пасяджэнняў верхняй палаты парламента была разгорнута выстаўка, прысвечаная шматграннай дзейнасці сельскіх і гарадскіх Саветаў дэпутатаў. На стэндах былі прадстаўлены выданні з усіх рэгіёнаў краіны. У гэтых друкаваных альбомах і буклетах абагульняўся варты пераймання досвед, зразумела, з творчым пераасэнсаваннем і ўлікам мясцовых асаблівасцяў канкрэтнай тэрыторыі.

Асобныя выданні, напрыклад з Мінскай вобласці, вылучаліся і прывабным знешнім выглядам, і змястоўным тэкстам. Скажам, гэта датычыцца шэрага сельскіх Саветаў Валожынскага раёна. Дастойна былі рэпрэзентаваны сельсаветы Брэсцкай і іншых абласцей краіны.

Выстаўка выклікала інтарэс у сенатараў і запрошаных да ўдзелу ў сесіі, у прыватнасці, старшынь абласных і Мінскага гарадскога Саветаў дэпутатаў. Яны актыўна гарталі маляўнічыя выданні, знаходзілі там цікавую і карысную для сябе інфармацыю, копіі дакументаў, лаканічныя аповеды пра асобныя падзеі, мерапрыемствы і акцыі, параўноўвалі іх сцэнарыі і арганізацыю з практыкай работы сельскіх Саветаў у сваіх рэгіёнах.

На здымках нашага фотакарэспандэнта адлюстраваны асобныя моманты знаёмства ўдзельнікаў сесіі з экспазіцыяй выстаўкі, якая была падрыхтавана намаганнямі супрацоўнікаў сакратарыята Савета Рэспублікі.

Леанід ТУГАРЫН.
Фота Яўгена ПЯСЕЦКАГА.

УЗВАЖАНЫ І ПРАФЕСІЙНЫ ПАДЫХОД

(Заканчэнне. Пачатак на 7-й стар.)

Сенатар падкрэсліў, што Прэзідэнт падтрымаў ініцыятыву дэпутацкага корпуса. А сам факт фармалізацыі гэтай ініцыятывы адбыўся ў рамках вясновай сесіі. Тады, 25 чэрвеня, быў прыняты праект закона аб унясенні змяненняў у Канстытуцыю, у адпаведнасці з якімі ўводзіўся адзіны дзень галасавання і, адпаведна, падаўжаліся паўнамоцтвы дэпутатаў мясцовых Саветаў — да правядзення выбараў у Нацыянальны сход восьмага склікання, інакш кажучы, гэта канец 2023 года.

На думку Сяргея Сіўца, увядзенне адзінага дня галасавання будзе зручным для выбаршчыкаў і выгадным для дзяржавы, у прыватнасці, з фінансавага боку, бо любая электаральная кампанія, працяглая па сваёй сутнасці, справа не танная.

Сенатар звярнуў увагу на тое, што, згодна з патрабаваннямі дзеючай нормы арт. 138 Канстытуцыі, неабходны двухразовы разгляд праектаў змяненняў і дапаўненняў у Канстытуцыю з прамежкам не менш чым тры месяцы паміж разглядамі. Гэта дазволіла парламентарыям яшчэ раз дасканала разгледзець прапанаваныя навацыі і абмеркаваць іх падчас сустрэч з грамадзянамі.

Старшыня пастаяннай камісіі падзяліўся ўражаннямі ад сустрэч у працоўных калектывах з гэтай нагоды: ён не знайшоў ні аднаго голасу супраць з боку грамадзян, ніводнага пярэчання. Такім чынам, можна гаварыць, што дадзеная норма ўспрынята грамадствам і яе ўкараненне пойдзе на карысць грамадства і дзяржавы.

Сенатар Андрэй ІВАНЕЦ выказаў думку, што ўвядзенне адзінага дня галасавання будзе садзейнічаць кансалідацыі грамадства ў цэлым, павысіць актыўнасць і адказнасць выбаршчыкаў у ходзе галасавання, спросціць механізм правядзення выбараў дэпутатаў усіх узроўняў.

Сенатар Алег РАМАНАЎ таксама падтрымаў ідэю ўвядзення адзінага дня галасавання. Ён адзначыў, што падчас правядзення дыялогавых пляцовак, у ходзе правядзення асабістых прыёмаў грамадзян, сустрэч з працоўнымі ў іх калектывах людзі неаднаразова выказвалі і абгрунтоўвалі прапановы на карысць новаўвядзення. А гэта сведчыць аб аднадушнай падтрымцы нашымі грамадзянамі

Фота Яўгена ПЯСЕЦКАГА.

змен у практыцы арганізацыі выбарчага працэсу, што дазволіць павысіць актыўнасць выбаршчыкаў, знізіць нагрузку на выбарчыя камісіі і сэканоміць бюджэтныя сродкі на электаральную кампанію.

Пра пагадненне аб рэадмісіі

Першым у абмеркаванні пытання «Аб прыпыненні дзеяння Пагаднення паміж Рэспублікай Беларусь і Еўрапейскім саюзам аб рэадмісіі асоб, якія знаходзяцца без дазволу» выступіў **міністр унутраных спраў Іван КУБРАКОЎ.** Ён прадставіў законапраект, які, на думку сенатараў, стане адэкватным адказам на недружалюбныя дзеянні, прынятыя Еўрапейскім саюзам у дачыненні да Рэспублікі Беларусь.

Міністр, у прыватнасці, паведаміў, што пагадненне было падпісана ў студзені 2020 года ў Бруселі для вызначэння парадку перадачы і прыняцця асоб, якія знаходзяцца на тэрыторыі нашай краіны і дзяржаў — членаў ЕС з парушэннем парадку ўезду, выезду, знаходжання і пражывання замежных грамадзян і асоб без грамадзянства. Дакумент ратыфікаваны Беларуссю 9 красавіка 2020 года і ўступіў у сілу з 1 ліпеня 2020 года.

Згодна з пагадненнем, кожны бок мае права часткова або цалкам прыпыніць часова яго дзеянне пасля папярэдніх кансультацый у Сумесным камітэце па рэадмісіі. Прыпыненне ўступае ў сілу на другі дзень, наступны за днём такога паведамлення. Іван Кубракоў падкрэсліў, што наш бок загадзя паведаміў у ЕС, што Беларуссю будуць прымацца пэўныя крокі. Гэтым дакументам прадугледжаны абавязацельствы як Беларусі, так і ЕС. «Каб не было ніякіх пытанняў да нашай краіны, мы абвясцілі, што прыпыняем дзеянне гэтага пагаднення, бо з боку Еўрапейскага саюза яно не выконваецца са жніўня 2020 года.

Таму на сёння мы прынялі такое рашэнне і зрабілі гэта сумленна і законна», — сказаў міністр.

Ён выказаў надзею, што прынятае дадзенага рашэння не прывядзе да негатыўных наступстваў фінансавага і эканамічнага характару. На яго думку, гэта мера часовая і дзеянне пагаднення будзе адноўлена пасля нармалізацыі двухбаковых адносін. «Мы гатовыя да зносін, гатовыя аднавіць дадзенае пагадненне, калі гэтага захочуць нашы суседзі па ЕС. Мы гатовыя працаваць, мы адкрытыя. Але хочам, каб была ўзаемапавага. На жаль, з боку ЕС мы гэтага не бачым», — канстатаваў міністр.

Іван Кубракоў таксама паведаміў, што сітуацыя з бежанцамі ў краіне знаходзіцца пад кантролем. Ніякіх праблемных пытанняў няма. Так, розныя Telegram-каналы распаўсюджваюць інфармацыю аб тым, што праз Беларусь праходзяць групы баевікоў, так званых нелегальных мігрантаў і гэтак далей. «Тут вам хачу сказаць як міністр унутраных спраў: праваахоўнікамі цалкам кантралюецца сітуацыя», — запэўніў Іван Кубракоў.

Міністр агучыў некаторыя лічбы. Напрыклад, на дзень яго выступлення на сесіі 368 бежанцаў звярнуліся па дапамогу, якая была аказана абсалютна ўсім. 56 чалавек, якія не мелі магчымасці размясціцца ў гасцініцах, забяспечыць сябе жыллём, таксама звярнуліся па дапамогу. Зараз на тэрыторыі Віцебскай і Гомельскай абласцей разгорнуты спецыяльныя пункты аказання матэрыяльнай і псіхалагічнай дапамогі бежанцам.

Старшыня Пастаяннай камісіі Савета Рэспублікі па міжнародных справах і нацыянальнай бяспецы Сяргей РАЧКОЎ у сваім выступленні ахарактарызаваў апошнія крокі Еўрапейскага саюза да Беларусі як несяброўскія і контрпрадукцыйныя. Гэта праявілася ў прыпыненні з боку ЕС супрацоўніцтва ў розных сферах узаемадзеяння, санкцыйным ціску на нашу краіну. Таму прыпыненне дзеяння Пагаднення паміж Рэспублікай Беларусь і Еўрапейскім саюзам аб рэадмісіі, з'яўляецца мерай вымушанай і адэкватнай. У гэтай сувязі члены Пастаяннай камісіі Савета Рэспублікі па міжнародных справах і нацыянальнай бяспецы рэкамендуюць прыняць гэты законапраект, сказаў Сяргей Рачкоў. Прапанова была падтрымана сенатарамі аднадушна.

Леанід ТУГАРЫН.

ДАХОДЫ І РАСХОДЫ

План напаўнення казны перавыканаы

Тэмай пасяджэння прэзідыума Віцебскага абласнога Савета дэпутатаў стала мабілізацыя даходаў у кансалідаваны бюджэт. Абмяркоўвалі і неабходнасць эканомнага расходавання бюджэтных сродкаў, кантролю за выкананнем падатковага заканадаўства.

Як адзначыў **намеснік старшыні аблсавета Аляксандр ХРЫСТАФОРАЎ,** адпаведны кірунак работы мясцовай улады можна назваць эфектыўным. Адчувальных праблем з напаўненнем бюджэту няма.

Начальнік галоўнага фінансавага ўпраўлення Віцебскага аблвыканкама Генадзь Грэбнеў дадаў, што ў першым паўгоддзі бягучага года ў мясцовыя бюджэты Прыдзвінскага краю залічана 820,8 мільёна рублёў падатковых і непадатковых плацяжоў. План першага паўгоддзя выкананы на 101,2 %. І ў параўнанні з аналагічным перыядам мінулага года ўласныя даходы павялічыліся на 15,8 %.

За кошт павелічэння мясцовымі Саветамі дэпутатаў ставак па падатках на ўласнасць у мясцовыя бюджэты паступіла 24,4 мільёна рублёў (3 % ад усіх паступленняў уласных даходаў), у тым ліку па падатку на нерухомасць — 17,5 мільёна рублёў, па падатку на зямлю — 6,9 мільёна. Дадзенае раённым і гарадскім выканаўчымі камітэтамі права па павелічэнні ставак па арэндных плацяжах дазволіла прыцягнуць у бюджэты 2,1 мільёна рублёў. У вобласці ўведзены ўсе прадугледжаныя заканадаўствам мясцовыя падаткі і зборы (курортны збор, збор з нарыхтоўшчыкаў і падатак за валоданне сабакамі), паступленні па іх склалі 0,6 мільёна рублёў. Найбольшыя з іх паступленні па курортным зборы — 0,4 мільёна рублёў.

Пэўная работа праводзіцца і па прыцягненні непадатковых даходаў. Паступленні даходаў ад размяшчэння часова свабодных грашовых сродкаў бюджэтаў на рахунках у банках за шэсць месяцаў склалі 2,3 мільёна рублёў. За студзень — чэрвень атрымана 2,3 мільёна рублёў даходаў у мясцовыя бюджэты ад здачы ў арэнду маёмасці, якая знаходзіцца ў дзяржаўнай уласнасці. І гэта больш, чым за аналагічны перыяд мінулага года, на 0,5 мільёна рублёў. Пры гэтым, паводле інфармацыі на пачатак чэрвеня, запазычанасць па пералічэнні ў мясцовыя бюджэты часткі арэнднай платы, атрыманай ад здачы ў арэнду дзяржаўнай маёмасці, склала 88,1 тысячы рублёў. І ў параўнанні з пачаткам года павялічылася на 15 тысяч. Ёсць запазычанасць і ад здачы ў арэнду рыбалоўных і паляўнічых угоддзяў — 73,3 тысячы рублёў. Усяго за першае паўгоддзе паступленні даходаў з гэтай «фінансавай крыніцы» склалі 157,4 тысячы рублёў. Асноўныя сумы запазычанасці ў Расонскім, Чашніцкім, Гарадоцкім і Ушацкім раёнах.

За студзень — чэрвень з кансалідаванага бюджэту вобласці прафінансаваны выдаткі на 1 456,1 мільёна рублёў. Асноўная частка бюджэтных сродкаў, або 68 %, забяспечвае ўтрыманне сацыяльна-культурнай сферы. У прыватнасці, больш за ўсё накіравана на ахову здароўя — 440,6 мільёна рублёў (30,3 % усіх выдаткаў бюджэту), адукацыю — 410,2 мільёна рублёў (28,1%).

Была агучана і фінансавая статыстыка па тэме COVID-19. Работнікам аховы здароўя і сацыяльнай абароны за працу ва ўмовах, звязаных з інфекцыямі дадатковыя выплаты да заработнай платы склалі ў першым паўгоддзі 76,6 мільёна рублёў, а ўсе выдаткі, звязаныя з процідзеяннем распаўсюджванню інфекцыі, — 87,7 мільёна.

Аляксандр ПУКШАНСКІ.

Сядзі і глядзі

ГУЧНАЯ ПРЭМ'ЕРА ТЭЛЕСЕЗОНА

На тэлеканале «Беларусь 1» 9 кастрычніка — доўгачаканая прэм'ера музычнага талент-шоу «X-Factor у Беларусі». Тут на працягу некалькіх месяцаў у прайм-тайме разверне́цца маштабнае творчае спаборніцтва, дзе ўдзельнікамі стануць таленавітыя, харызматычныя і шчырыя беларусы з усёй краіны.

Ужо ў суботу ў 20.45 Белтэлерадыёкампанія прадставіць першы сезон сусветна знакамітай франшызы. Талент-шоу «X-Factor у Беларусі» стане жывой пляцоўкай для кранальных аповедаў, натхняльных сюжэтаў і асабістых перамог, якія ўражваюць. Заявіць пра сябе і свае вакальныя даныя на ўсю краіну, пераадолець комплексы і страхі, а таксама пазнаёміцца з выдатнымі прадстаўнікамі поп-індустрыі, адчуць падтрымку і сімпатыю тэлеаўдыторыі зможа кожны канкурсант. Цяпер галоўнае — правільна скарыстацца сваім шанцам, таму што з усіх жадаючых толькі некалькі соцень прэтэндэнтаў атрымала «шчаслівы білет» для ўдзелу ў папулярным шоу, якое для некага стане стартавай пляцоўкай у вялікае творчае жыццё.

Напярэдадні прэм'еры на афіцыйнай старонцы праекта ў Instagram @xfactorbelarus можна бліжэй пазнаёміцца з канкурсантамі і творчай групай праекта, а на YouTube-канале — пераглядзець выпускі відэадзённікаў, дзе шмат закадравага матэрыялу. Дарэчы, дзяліцца эксклюзівам у такім фармаце каманда будзе на працягу ўсяго сезона. Даведацца пра шоу можна таксама ў інфармацыйных праектах медыяхолдынга, у праграме «Добрай раніцы, Беларусь!» і ў эфіры Беларускага радыё.

Алена ДРАПКО.

ШАХМАТНЫ КЛУБ

Выпуск № 130

Пайшоў з жыцця найстарэйшы беларускі шахматны кампазітар Уладзімір Пятровіч Сычоў (24.01.1936 — 20.09.2021).

Ураджэнец вёскі Грудзінаўка Быхаўскага раёна, ён жыў у Мінску, па прафесіі быў майстрам-будаўніком, узводзіў шэраг сталічных аб'ектаў. Шахматамі захапіўся яшчэ ў школе дзякуючы настаўніку матэматыкі. З 1954 года займаўся рашэннем шахматных задач, потым пачаў складаць іх. Першы твор убачыў свет у 1958 годзе ў магілёўскай абласной газеце. З таго часу аўтар склаў звыш за 500 задач, атрымаў на конкурсах 75 прызоў і 190 водгукаў. У чэмпіянатах БССР і Беларусі восем разоў заваёўваў залатыя медалі, пяць — сярэбраныя, двойчы — бронзавыя. У складзе беларускай каманды неадночы быў чэмпіёнам СССР, паспяхова выступаў на камандных чэмпіянатах свету. Майстар спорту СССР, майстар ФІДЭ і міжнародны арбітр па кампазіцыі. З 1976 да 2002 года ўзначальваў рэспубліканскую камісію па шахматнай кампазіцыі. Аўтар кніг «Шахматная кампазіцыя ў Беларусі» (разам з М. Бельчыкавым і Я. Дзвізавым) і «250 выбраных шахматных кампазіцый». Вёў шахматныя аддзелы ў некалькіх выданнях, у тым ліку працяглы час — у нашай газеце.

Наступная задача Уладзіміра Сычова ўбачыла свет на старонках «Звязды» ў далёкім 1969 годзе **(гл. дыяграму)**.

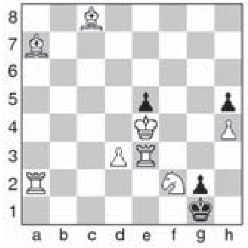

Белыя: Крe4, Ла2, Ле3, Са7, Сс8, Kf2, пп. d3, h4 (8).

Чорныя: Kpg1, пп. е5, g2, h5 (4).

Мат за 2 хады.

Прапануем чытачам гэтую задачу для самастойнага рашэння. Дасылайце адказы на адрас рэдакцыі («Звязда», г. Мінск, вул. Б. Хмяльніцкага, 10А, 220013) або на электронны адрас вядучага аддзела: vadim_ne67@mail.ru.

* * *

У Чэлябінску на Мемарыяле Ігара Курносава па хуткіх шахматах (276 удзельнікаў) найлепшы вынік сярод беларусаў у Аляксея Фёдарава — 9-е месца. Сяргей Азараў — на 20-м месцы, Міхаіл Нікіценка — на 26-м, Кірыл Ступак — на 35-м, Аляксей Аляксандраў — на 44-м, Дзяніс Лазавік — на 47-м, Вячаслаў Зарубіцкі — на 48-м і г. д.

Сяргей Азараў — Вольга Бадэлька. 1. е4 е5 2. Kf3 Кc6 3. Cb5 Kf6 4. 0-0 К:е4 5. d4 Kd6 6. de К:b5 7. а4 Kbd4 8. К:d4 К:d4 9. Ф:d4 d6 10. Кc3 Се6 11. Лd1 Се7 12. ed Cf6 13. Фb4 cd 14. Л:d6 Фе7 15. Ке4 0-0 16. К:f6+ Ф:f6 17. Се3 Фf5 18. c3 b6 19. Лаd1 Лас8 20. Лб6d4 Фс2 21. h3 Лс4 22. Фе7 Л:d4 23. Л:d4 h6 24. Лb4 а5 25. Л:b6 Ф:а4 26. Cd4 Ле8 27. Фh4 Фd1+ 28. Kph2 Kph7 29. Фg3 Лg8 30. Фе5 Фd3 31. Ф:а5 Cf5 32. Фе5 Се6 33. b4 g5 34. Фf6 Фе4 35. f3 Фf4+ 36. Ф:f4 gf 37. Се5 Лс8 38. Лd6 Kpg6 39. b5 Kpf5 40. Cd4 Сс4 41. b6 Ле8 42. Лс6 Cd5 43. Лd6 Сс4 44. h4 Се6 45. с4, 1:0.

* * *

Аляксей Аляксандраў фінішаваў трэці на Мемарыяле Генрыха Чапукайціса ў Санкт-Пецярбургу (32 удзельнікі).

У анлайн-турніры памяці гомельскага трэнера Яўгена Фурсеева прызавую тройку склалі Максім Царук, Ягор Сіліч і Раман Леяйнаў.

Вольга Бадэлька ў складзе расійскай каманды «Паўднёвы Урал» выйграла жаночы Кубак Еўропы сярод шахматных клубаў, які прайшоў у Македоніі. На асабістым рахунку нашай суайчынніцы 4 перамогі і 2 нічыі.

Чэмпіёнам Брэсцкай вобласці ў пяты раз стаў Уладзіслаў Каташчук, а сярод жанчын перамагла Аляксандра Шабан. Чэмпіёнка краіны Аляксандра Тарасенка, якая летась выйграла мужчынскі чэмпіянат Брэстчыны, сёлета заняла ў ім другое месца.

* * *

Задача з мінулага выпуску рашаецца 1. Кр:с4. Першыя правільна адказалі Васіль Жуковіч, Фёдар Карпей, Ігар Ананіч, Васіль Барысевіч, Сяргей Цяльпук, Віктар Жук.

Вадзім ЖЫЛКО.

ТЭЛЕТЫДЗЕНЬ

Сваё кіно

Мультфільмы як навука пра жыццё

Таццяна Кубліцкая — вядомы рэжысёр-пастаноўшчык і мастак-пастаноўшчык, сцэнарыст анімацыйнага кіно. Гледачам, думаю, няцяжка ўзгадаць яе мультфільмы, дзе і «Паданне пра гуслі», «Азбука небяспечнасцяў», «Піліпка», «Сараканожка», і шэраг іншых яскасных і цікавых работ. У іх пануюць дабрыня, шчырасць і любоў да людзей, традыцый і ўсяго жывога.
На наступным тыдні 12 кастрычніка іх стваральніца адзначыць свой 65-ы дзень нараджэння. А напярэдадні юбілею ў эфіры сацыякультурнага тэлеканала выйдзе чарговы выпуск праграмы «Кадры жыцця», які будзе прысвечаны імяніннíцы. Таццяна Кубліцкая скончыла Беларускі тэатральна-мастацкі інстытут у 1981 годзе. Праз два гады, у 1983-м, пачала працаваць як мастак-пастаноўшчык анімацыйных фільмаў на кінастудыі «Беларусьфільм», а пасля з 2009 года стала рэалізоўваць сябе і як рэжысёр-аніматар. Прапаноўваем згадаць пяць работ творцы, якія варта глядзець і абмяркоўваць усёй сям'ёй.

«Вясна ўвосень» (2015).

1. «Паданне пра гуслі» (2019).

Гісторыя пра маленькага хлопчыка, які адпраўляецца на пошукі свайго бацькі, што сышоў на бясконцую вайну. І вось юны герой знаходзіць цэлае войска, воіны якога рыхтуюцца да чарговага змагання. Тады, каб нагадаць рыцарам пра іх родных і любімых, пра мірнае жыццё і пакітутыя дамы, хлопчык пачынае іграць ім на гуслях...

2. «Азбука небяспечнасцяў» (2016, 2018).

Першая гісторыя пра маленькіх хатнічкаў і іх дзядулю, якія вучаць дзетак змагацца з беспарадкам і наводзіць чысціню, аберагаць сябе ад розных небяспек, хвароб, убачыла свет у 2016 годзе. А пасля ў 2018-м з'явіўся працяг прыгодніцкага мультфільма. ...Зіма. Хатнічкі Бакуня і Чаруша катаюцца на санках, якія ламаюцца падчас аднаго са спрытных з'ездаў. Тады нашы героі крочаць у хлеў па інструменты, каб адрамантаваць сапсаваную рэч. Аднак дамавічкі не заўважаюць і нават не падазраюць, што за імі назіраюць злая Мурза і яе слугі — павучкі. Яны і выкрадаюць Бакуню з Чарушам, каб тыя прыслужвалі і распавядалі казкі.

«Дзяўчынка з запалкамі» (1996).

3. Вясна ўвосень (2015).

Мультфільм зняты па матывах аднайменнай казкі Уладзіміра Караткевіча. ...Маленькі Янка цяжка захварэў. Адзінае, чаго хлопчыку вельмі хацелася, — убачыць сонейка, але дзень выдаўся непагодлівы. Тады сястра Янкі папрасіла сонейка паказацца, толькі яно не пачула дзяўчынку. А потым здарыўся цуд, бо птушкі і звяры, якіх маленькі хлопчык ніколі не крыўдзіў, прыйшлі Аленцы на дапамогу. Усе разам яны заспявалі вясеннія песенькі — і сонейка прачнулася!

4. Дзяўчынка з запалкамі (1996).

Экранізацыя па матывах аднайменнага апавядання Ханса Хрысціяна Андэрсена пра дзяўчынку-сірату, якая напярэдадні Раства вымушаная прадаваць запалкі, каб зарабіць сабе на кавалак хлеба. Але людзі, што займаюцца перадсвяточнымі турботамі, не заўважаюць болю і пакут маленькага чалавека. Яны праходзяць міма, каб хутчэй апынуцца ў сваіх утульных дамах, за святочным сталом. А дзіця пра гэта магло толькі марыць. Аднак часам адзіная мара дае надзею альбо збаўленне ад пакут...

5. Дзіўная вячэра на Куццю (1999).

Яшчэ адна гісторыя з тых, што здараюцца перад Калядамі. Як вядома, гэта час неверагодных падзей, калі спраўджваюцца мары. Так і гэтым разам, здавалася б, маленькая непрыемнасць з разбітым слоікам смятаны становіцца нагодай для хлопчыка і яго маці здзейсніць добры ўчынак. Яны разам дораць сапраўднае свята беспрытульным кацянятам.

Дарэчы, у год 50-годдзя беларускай мультыплікацыі Музей гісторыі беларускага кіно дае магчымасць сваім наведвальнікам пазнаёміцца з творчасцю вядучых майстроў Студыі анімацыйных фільмаў Нацыянальнай кінастудыі «Беларусьфільм». І з 2 да 31 кастрычніка 2021 года (па суботах, нядзелях ці па заказе) у кіназале музея дэманструецца персанальная рэтраспектыва найлепшых работ рэжысёра і мастака-пастаноўшчыка Таццяны Кубліцкай. Акрамя згаданых намі, у яе творчай біяграфіі ёсць яшчэ шмат адметных кінаработ, якія варта і цікава убачыць і дзецям, і дарослым.

Алена ДРАПКО.

Фота з адкрытых крыніц.

Беларусь 1

6.00, 7.20, 8.15 Добрай раніцы, Беларусь!
7.00, 8.00, 9.00, 12.00, 13.00, 15.00, 17.00, 19.00 Навіны.
7.05, 8.05 Навіны эканомікі.
7.10, 8.10, 18.15, 1.05 Зона Х (16+).
9.10 Галоўны эфір.
10.40, 12.10, 18.35, 19.20 Драма «Нішто не здараецца двойчы» (16+).
13.05, 15.25 Драма «Крытычны ўзрост» (12+).
15.10, 18.00 Навіны рэгіёна.
17.05 Беларуская часінка.
21.00 Панарама.
21.45 Зразумелая палітыка.
22.00 Серыял «След» (16+).
0.50 Арэна.
1.25 Дзень спорту.

Беларусь 2

6.00 «Уключайся!» (12+)
9.00, 19.35 Тэлебарометр.
9.05, 20.05 «Зразумець. Дараваць» (16+).
10.30 Камень, нажніцы, папера (16+).
11.10 «На тыдзень» (16+).
12.05 Трылер «Беглы ў лабірынце: лекі ад смерці» (12+).
14.45 «У пошуках Доры» (0+).
16.30 «Стыч!» (6+)
17.00 «Суперлато».
17.40 «Арол і рэшка. Дзяўчаты» (16+).
18.35 «Сакрэтны мільянер» (16+).
21.10 Спортлато 6 з 49, КЕНА.
21.20 «Тата папаў» (16+).
23.20 Хачу ў тэлевізар!

Беларусь 3

7.00 «Дабраранак».
7.35 «Беларуская кухня». Кузьміцкі хлеб.
8.05, 12.00, 19.40, 23.30 Навіны культуры.
8.25 «Нацыянальны хіт-парад».
9.20, 18.10 «Знайсці і абясшкодзіць». Маст. фільм (12+) [СЦ].
10.50 «Кадры жыцця». Мастакпастаноўшчык і рэжысёр-пастаноўшчык анімацыйнага кіно Таццяна Кубліцкая.
11.45 «Архітэктура Беларусі» [СЦ].
12.20 «Беларуская кухня». Вушкі з грыбамі.
12.50 «Наперад у мінулае».
13.15, 21.05 «ТАСС упаўнаважаны заявіць...» Серыял (12+) [СЦ].
15.35 «Навукаманія» (6+).
16.00 «Прыдуркі». Маст. фільм (12+).
17.30 «Люблю і памятаю». Аўтарская праграма Уладзіміра Арлова. Народны артыст БССР, народны артыст СССР Мікалай Яроменка-ст.
20.00 «Сваімі словамі».
20.40 «Калыханка» (0+).

Беларусь 5

05.55, 17.05, 23.35 Тэніс. ВТА.
8.00 Баскетбол. Адзіная ліга ВТБ.
9.55, 15.05 Футбол. Ліга нацый.
11.55 Барацьба. Чэмпіянат свету.
14.30 Піт-стоп.
18.55 Хакей. КХЛ.
21.35 Футбол. Кваліфікацыя да ЧС-2022.

АНТ

6.00, 7.10, 8.10 «Наша раніца».
7.00, 8.00, 9.00, 11.00, 13.00, 16.00, 18.00 [СЦ], **20.30, 1.15** Нашы навіны.
9.10 Контуры.
10.10 «Жыць здорава!» (16+)
11.15 «Модны прыгавор» (6+).
12.20 «Бесталковыя нататкі» (12+).
13.15, 23.40 Фільм «Курт Сеіт і Аляксандра» (16+).
15.00 «Давай пажэнімся!» (16+)
16.20 «Мужчынскае / Жаночае» (16+).
17.20, 18.20 «На самай справе» (16+).
18.50 «Няхай гавораць» (16+).
20.00 Час.
21.10 «Удача ў прыдачу!» (12+)
21.15 «Прапаганда» (16+).
21.35 Фільм «Рускія горкі» (16+).

СТБ

6.00, 6.40, 7.45 «Раніца СТБ».
6.30 [СЦ], **7.30** [СЦ], **8.30** [СЦ], **10.30, 13.30, 16.30, 19.30, 22.30** Навіны «24 гадзіны».
8.40 «Тыдзень».
10.40, 0.05 «Загадкі чалавецтва з Алегам Шышкіным» (16+).
11.35 «Як уладкаваны свет» (16+).
12.35, 20.45 «Самыя шакавальныя гіпотэзы» (16+).
13.45, 23.20 «Таямніцы Чапман» (16+).
14.30, 16.50 «Па законах ваеннага часу». Серыял (12+).
18.30 «Па сутнасці».
20.15, 23.15 «СТБ-спорт».
20.20 «Сталічныя падрабязнасці».
20.30 «Міншчына».
22.00 «Скардзіцца дазваляецца».
0.55 «Самая карысная праграма» (16+).
1.50 «Мінтранс» (16+).

МІР

5.00, 4.45 Спецыяльны рэпартаж (16+).
5.10 «Еўразія. Спорт» (16+).
5.20, 10.10 Серыял «Аддзел С.С.С.Р.» (16+)
10.00, 13.00, 16.00, 19.00, 4.00 Навіны. Бягучы радок.
13.15 «Справы судовыя. Грошы вярніце!» (16+)
14.10, 18.00 «Справы судовыя. Бітва за будучыню» (16+).
15.05, 16.20 «Справы судовыя. Новыя гісторыі» (16+).
17.00 «Міравое пагадненне» (16+).
19.25, 20.15 «Гульня ў кіно» (16+).
21.00 «Назад у будучыню» (16+).
22.00 Серыял «Даішнікі-2» (16+).
2.10 «Разам».
3.10, 4.15 Мір. Думка (16+).
3.25 «5 прычын застацца дома» (16+).
3.35 «Культ асобы» (16+).
3.50 «Еўразія ў трэндзе» (16+).
3.55, 4.30 Мір. Спорт (16+).
4.35 «Еўразія. Рэгіёны» (16+).

РТР—Беларусь

6.05 «Новая раніца».
11.00, 14.00, 17.00, 20.00 Весткі.
11.30 «Таямніцы Беларусі» (16+).
12.45 «У людзях».
13.35 «Плюс мінус». Надвор'е на тыдзень.
13.50, 16.50, 19.50, 23.00 Навіны—Беларусь.
14.35 Серыял «Таямніцы следства» (16+).
17.15 «60 хвілін».
18.30 «Андрэй Малахаў. Прамы эфір» (16+).
21.05 Серыял «Таямніца Ліліт» (12+).
23.10 «Лёс чалавека з Барысам Карчэўнікавым» (12+).
0.00 «Вечар з Уладзімірам Салаўёвым» (12+).

НТБ—Беларусь

6.00 «Астрапрагноз».
6.10 «Здароўе» (12+).
7.05 «Маршрут пабудаваны» (12+).
7.40, 8.25, 10.25 Драма «Ваўчынае сонца» (16+).
8.00, 10.00, 13.00, 16.00, 19.00 Сёння.
13.25 Надзвычайнае здарэнне.
13.55 Серыял «Чужы раён» (16+).
16.20, 19.40, 21.45, 23.15 Сёння. Галоўнае.
16.30 «За гранню» (16+).
17.25 «ДНК» (16+).
18.30, 19.55 Фільм «Ратавальнік» (16+).
21.50 «НЗ.by».
22.10, 23.30 Дэтэктыў «Балабон-3» (16+).

8 канал

7.00, 14.20, 17.15, 0.45, 21.05 «Надвор'е» + «Эрана».
7.05 Мультпарад. «Трансформеры прайм» (6+).
7.30, 14.25, 20.45 «Прыколы 13-й школы» (6+).
7.35 Серыял «Цёмны крыштальль» (12+).
8.25 Серыял «Лок і ключы» (16+).
9.10, 15.00 Серыял «Служба выратавання 911» (16+).
9.55 Серыял «Інданезія» (12+).
10.45 Трылер «Выкуп» (16+).
12.45 Серыял «Яна напісала забойства» (12+).
14.30 Мультпарад. «Дом Савы» (0+).
14.50, 18.05 «Хачу ў Парыж» (12+).
15.45 Серыял «Чорна-белае каханне» (16+).
17.20 Серыял «Тэорыя Вялікага выбуху» (16+).
18.15 Серыял «Непрыдуманая гісторыя» (12+).
19.45 Серыял «МакМафія» (18+).
20.50 «Вечарніца» (0+).
21.10 Камедыя «Джэнтльмены» (18+).
23.05 Серыял «Мар'яна» (16+).

ВТБ

6.05 «Раніца з гумарам». Дайджэст (16+).
8.00 «Зала чакання» (16+).
9.00 М/ф «Лекс і Плу» (6+).
9.25 М/ф «Тры каты» (0+).
9.50 М/ф «Царэўны» (6+).
10.20 «Рускія не смяюцца» (16+).
11.25, 1.45 «Проста кухня» (16+).
12.00 «Галерэя прыгажосці» (16+).
12.50 «КВЗ. Па-нашаму» (16+).
13.20 Анімацыйны фільм «Хадзячы замак» (12+).
15.50, 18.25 Серыял «Кухня» (16+).
21.00 «Уральскія пельмені» (16+).
22.35 «Белабайкі» (16+).
23.10 «Наш рамонт» (16+).
23.55 «Кіно ў дэталях» (16+).
0.50 «Рогаў у справе» (16+).
2.15 Серыял «Татавы дочкі» (12+).
3.25 «Даеш моладзь» (16+).
5.05 «6 кадраў» (16+).

Культура

6.30 «Вялікія міфы. Адысея». Серыял.
7.05 «Казка пра цара Салтана». Мультфільм.
8.10 «Вялікія і маленькія».
10.00 «Мы — грамацеі!»
10.45 «Матрос сышоў на бераг». Маст. фільм.
12.00 «Першыя ў свеце». Серыял.
12.15 Лісты з правінцыі [СЦ].
12.45 Дыялогі пра жывёл [СЦ].
13.25 Неўскі каўчэг [СЦ].
13.55 «Абсалютны слых».
14.35 «Гульня ў бісер».
15.20 «Ахоўвай мяне, мой талісман». Маст. фільм [СЦ].
16.30 «Карціна свету з Міхаілам Кавальчуком».
17.15 «Пешшу. Іншая справа» [СЦ].
17.45 «Скрыпічны Сусвет Віктара Траццякова». Дак. фільм.
18.30 «Рамантыка раманса».
19.30 Навіны культуры.
20.10 «У порце».
21.55 Шэдэўры сусветнага музычнага тэатра.
23.40 «Казкі... Казкі... Казкі старога Арбата». Маст. фільм [СЦ].
1.25 «Леў і 9 гіен», «Казка пра дурнаватага мужа», «О мора, мора!». Мультфільмы для дарослых.
2.00 Прафілактыка на тэлеканале.

Настальгія

6.00 «Да і пасля...» (16+)
7.00, 8.35, 9.40, 11.40, 18.55, 21.40, 00.55, 2.40, 5.00 Музычная настальгія (12+).
7.15 Маст. фільм «Яма» (18+).
9.00, 21.00, 3.00 «Мінулы час» (12+).
10.00 «Колба часу» (16+).
11.00, 17.25, 20.20 «Блеф-клуб» (16+).
12.00 Маст. фільм «Мы з Урала» (12+).
13.25 Дак. фільм «Фільм пра фільм. Гараж, ці Ноч у музеі» (16+).
14.05 «Рок і вакол яго» (16+).
15.00 «Быў час» (16+).
16.00 Маст. фільм «Агенты КДБ таксама ўлюбляюцца» (18+).
18.00, 4.00 «Народжаны ў СССР» (12+).
19.20 «Навагодні паказ» (12+).
21.50 Маст. фільм «Дзесяць негрыцянят» (18+).
0.00 «Яловая субмарына» (18+).
1.20 Маст. фільм «Першы тралейбус» (16+).

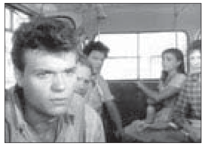

3.00 «Мінулы час» (12+).

EuroSport 1

0.30 Конны спорт. Global Champions Tour (6+).
1.30 Веласпорт. «Гран-пры Плюмлека і Марбіяна». Мужчыны (16+).
2.30 Аўтагонкі на цягавітасць (16+).
4.00, 5.00, 7.00, 12.30, 13.45, 14.45, 19.30, 20.45 Снукер. Northern Ireland Open (6+).
6.00 Тэлечасопіс «За-ла славы: Токія-2020» (16+).
8.00, 8.45, 11.30, 18.05 Лёгкая атлетыка (16+).
18.00, 20.40 Навіны (16+).

Кінакамедыя

1.25 «Браты з Грымсбі» (18+).
3.25, 11.35 «Крымінальная фішка ад Генры» (16+).

5.25 «Пакуль вяселле не разлучыць нас» (12+).
7.35, 23.00 «Монтэ-Карла» (6+).
9.35 «Халоп» (12+).
13.35 «2 + 1» (16+).
15.45 «Порнаходжы, або Мілка, як ты» (18+).
17.30 «Чаго хоча дзяўчына» (12+).
19.30 «Мужчына з гарантыяй» (16+).
21.05 «Сужэнцы Морган ва ўцёках» (16+).

ТБ3

6.00 Калекцыя «Беларусьфільма» (12+).
8.15 «Улегцы» (12+).
8.50 «Дрэвы на асфальце» (12+).
10.30, 23.45 «Глядзі сам» (16+).
10.45 «Самы смачны дзень» (6+).
11.20 «Паляванне на гаўляйтара» (16+).
15.45 «Добры дзень з Валерыяй» (12+).
16.45 «Як прыручыць дракона-2». Анімацыйны фільм (0+).
18.30, 5.10 «Дзённік экстрасэнса» (16+).
19.35 «Шэрлакі» (16+).
21.00 «Адвакат Д'ябла» (16+).
0.00 «Споведзь экстрасэнса» (12+).
0.55 «Звышнатуральнае». Серыял (16+).
3.55 «Гэта рэальная гісторыя» (16+).
4.45 «Асцярожна: ашуканцы!» (16+)

ТБ1000

5.00 Глыбокае сіняе мора (16+).
6.35, 3.50 Таямнічы лес (12+).
8.25 Клуб аматараў кніг і пірагоў з бульбяных ачысткаў (18+).
10.40 Сталёвыя магноліі (6+).
12.55 Мачаха (12+).
15.10 Цуд (12+).
17.10 Мільянер паняволі (12+).

19.00 Прыкіньса маёй жонкай (16+).
21.05 Іспанская-англійская (12+).
23.30 Кіраванне гневам (12+).
1.25 Зніклая (18+).

ТБ1000 Рускае кіно

6.40, 7.55, 9.05 Вязень замка Іф (12+).
10.55 Белы снег (6+).
13.15 Адзін удых (12+).
15.05 На вастры (12+).
17.10, 19.00 Пра што гавораць мужчыны (16+).
20.40 Усё пра мужчын (16+).
22.10 Хандра (16+).
0.05 Зацьменне (12+).
1.30 Былая (18+).
2.55 Цой (16+).
4.20 Пятніца (16+).

National Geographic

6.00, 7.10 Навуковыя глупствы (16+).
6.20, 6.45 Гульні розуму (16+).
8.00, 8.30 Зрабіць за адзін дзень (16+).
8.55, 9.50 Мегазлом (16+).
10.45, 11.35 Сапраўдны суперкар (16+).
12.25, 13.15 Непакорлівы вострaў (16+).
14.05, 14.55, 15.50, 16.40, 17.35 Падарожжы з Горданам Рамзі (16+).
18.25 Адкрытая Атлантыда (16+).
20.10, 21.00, 21.50 Дзікі тунец (16+).
22.40 Асушэнне Алькатраса (16+).
23.35, 00.30 Аўта-SOS (16+).
1.15 Невядомая планета Зямля (16+).
2.00, 2.45 Асушыць акіян (16+).
3.35 Невядомая планета Зямля (16+).
4.25, 5.15 Вострaў бунтароў (16+).

Discovery

8.00, 20.20, 7.35 Як гэта зроблена? (16+)
8.25, 8.50, 9.20, 9.45, 10.15, 10.40, 19.50 Як гэта ўладкавана? (12+)
11.10, 12.05, 13.55 Як уладкаваны Сусвет (12+).
13.00 Касмічныя забойцы (16+).
14.50, 15.15, 15.45, 16.10 Кафэ, закусачныя і забегалаўкі (12+).
16.40 Голы і напалоханыя XL (16+).
18.30 Аўтабан А8 (12+).
19.25 Прыгожае жыццё (12+).
21.15 Смяротны ўлоў (16+).
22.10 Аляска: апошні рубеж (16+).
23.05 Сталёвыя хлопцы (12+).
0.00, 00.25 Білі скупляе Бруклін (12+).
0.55 Металаломшчыкі (16+).
1.50 Склады: бітва ў Канадзе (12+).
4.27, 6.01 Махінатары (12+).
6.48 На драйве з Мішэль Радрыгес (12+).

У праграме магчымы змяненні. Перадрукоўка праграмы забаронена. [СЦ] – фільм трансліруецца са скрытымі субцітрамі.

Беларусь 1

6.10 Драма «Лабірынт» (16+).
7.55 Клуб рэдактараў (16+).
9.00, 12.00, 15.00 Навіны.
9.10 “Арсенал» (12+).
9.40 Гісторыі выратавання (12+).
10.20 Зона Х (16+).
10.50 Маршрут пабудаваны (12+).
11.30 «Пытанне нумар адзін».
12.10 Навіны. Цэнтральны рэгіён.
12.35 Драма «Калі ты мне даруеш» (16+).
14.25 Адзін дзень (12+).
15.15 Вакол планеты.
16.00 «Нагода ёсць» (12+).
16.40 «Партызанскі рубеж». Маст. фільм (12+).
16.55 Драма «Давай развядзёмся» (16+).
18.50 Навіны надвор'я.
19.15, 20.45 «Х-Фактар».
19.30 Галоўны эфір.
23.40 Драма «Садовае кольца».

Беларусь 2

6.00 «Уключайся. Лепшае за тыдзень» (12+).
8.00, 19.35 Тэлебарометр.
8.05 «Клон». Серыял (16+).
10.00 «Стыч!» (6+)
10.45 «Тры першыя спатканні» (16+).
11.45 Камедыя «Доктар Дулітл-2» (12+).
13.25 «На нажах» (16+).
14.30 «Тата папаў» (16+).
16.35 «Вежа» (12+).
17.30 «Тэрмінатар: ды прыйдзе збавіцель» (16+).
20.05 «Арол і рэшка. Дзяўчаты» (16+).
21.10 Спортлато 5 з 36, КЕНА.
21.20 Камедыя «Пікселі» (12+).
23.15 «Карані палат» (16+).

Беларусь 3

7.30 «Кошкін дом». М/ф (6+).
8.00 «Святыні Беларусі».
8.30, 13.50 Навіны культуры.
8.45 «Мая Анфіса». Маст. фільм (12+) [СЦ].
10.00 «Наперад у мінулае».
10.25 «Беларуская кухня». Тушаная рэпа і салата з лебяды.
10.55 «Нацыянальны хіт-парад».
11.50 «Сваімі словамі».
12.30 «Замарожаны». Маст. фільм (12+).
14.10 І. Кальман. «Сільва». Спектакль Беларускага дзяржаўнага акадэмічнага музычнага тэатра.
16.15 «Салдат Іван Броўкін». Маст. фільм (12+).
17.45 «Кадры жыцця». Палітык, пісьменнік, заслужаны дзеяч культуры Рэспублікі Беларусь Мікалай Чаргінец.
18.40 «Дзве нядзелі». Маст. фільм (12+).
20.10 «Я хачу гэта ўбачыць!» (6+)
20.40 «Калыханка» (0+).
21.05 «МУР». Серыял (16+) [СЦ].

Беларусь 5

6.55 Футбол. Чэмпіянат Англіі.
8.55 Сняданак чэмпіёна.
9.25 Баскетбол. Адзіная ліга ВТБ.
11.10 Піт-стоп.
11.45 Лёгкая атлетыка. Паўмарафон. Мужчыны. Жанчыны.
13.00 Міні-футбол. Чэмпіянат Беларусі.
14.50, 19.20 Футбол. Беларусбанк — Чэмпіянат Беларусі.
16.50 Хакей. КХЛ.
21.20 Футбол. Чэмпіянат Беларусі.
22.05 Мастацкая гімнастыка. Этап кубка свету.
23.05 Тэніс. ВТА.

АНТ

7.00, 9.00, 16.00 [СЦ] Нашы навіны.
7.10 «Здароўе» (16+).
8.10 «Жыццё іншых» (12+).
9.10 «Метэагід».
9.30 «Раніца за вечар мудрэйшая» (12+).
10.05 «Савелій Крамараў. Джэнтльмен удачы. Смешны да слёз» (12+).
11.05 «Бачылі відэа?» (6+)
14.05 Фільм «Аазіс кахання» (16+).
16.20 «Тры акорды» (16+).
18.15 «Лепш за ўсіх!» (0+)
20.00 Контуры.
21.35 «Што? Дзе? Калі?» (16+)
22.50 «Спартклуб» (16+).
23.10 Фільм «Позні тэрмін» (16+).
1.05 Фільм «Забойная сіла» (16+).

СТБ

6.40, 0.30 «Халасцякі». Серыял (16+).
8.10 «Ці ведаеце вы, што?» (16+)
9.05 «Мінтранс» (16+).
10.00 «Скардзіцца дазваляецца».
10.30 «Вялікі горад».
11.00 «Невядомая гісторыя» (16+).
11.50, 13.40, 16.40 «Па законах ваеннага часу-2». Серыял (16+).
13.30, 16.30 Навіны «24 гадзіны».
19.30 «Тыдзень».
21.15 Дакументальны спецпраект (16+).
22.50 «Засакрэчаныя спісы» (16+).
1.55 «Сакрэтныя тэрыторыі» (16+).

МІР

5.00 Маст. фільм «Ціхі Дон» (16+).
6.20 М/ф.
7.05 Маст. фільм «Зайчык» (16+).
8.50 «Гістарычны дэтэктыў з Мікалаем Валуевым» (16+).
9.25 «ФазэндаЛайф» (16+).
10.00, 16.00 Навіны. Бягучы радок.
10.10, 16.15, 19.30, 1.00 Серыял «Знахар» [СЦ] (16+).
18.30, 0.00 «Разам».
4.10 «Наша кіно. Гісторыя вялікай любові». «Ціхі Дон» (16+).
4.40 Маст. фільм «Ціхі Дон» (16+).

РТР—Беларусь

7.05 Маст. фільм «Дырэктар па шчасці» (12+).
10.40 «Ранішняя пошта з Мікалаем Басковым».
11.15 Маст. фільм «Клуб падманутых жонак» (12+).
14.50 «Парад гумару» (16+).
16.25 Маст. фільм «Саната для Веры» (12+).
20.00 Весткі тыдня.
21.05 «У людзях».
21.50 Маст.фільм «Мой белы і пухнаты» (12+).
23.30 Масква. Крэмль. Пуцін.
0.10 «Нядзельны вечар з Уладзімірам Салаўёвым» (12+).

НТБ—Беларусь

6.05 «Астрапрагноз».
6.10 «Гарады Беларусі» (6+).
6.45 Беларусы (6+).
7.25 «50 рэцэптаў першага» (12+).
8.00, 10.00, 16.00 Сёння.
8.20 «Погляд на Беларусь» (12+).
8.40 «Хто ў доме гаспадар?» (12+)
9.20 «Я хачу гэта ўбачыць!» (6+)
10.20 «Кватэрнае пытанне.by» (12+).
10.55 «Першая перадача» (16+).
11.25 «Цуд тэхнікі» (12+).
12.15 «Дачны адказ» (0+).
13.15 «НашСпажыўНагляд» (16+).
14.05 Драма «Ваўчынае сонца» (16+).

16.20 «Следства вялі...» (16+)
19.00 «Вынікі тыдня».
20.05 «Ты не паверыш!» (16+)
21.10 «Новыя рускія сенсацыі» (16+).
22.15 Фільм «Мая рэвалюцыя» (16+).

8 канал

7.00, 13.45, 20.00, 21.15, 0.55 «Надвор'е» + «Эрана».
7.05 Мультпарад. «Рок Дог» (6+).
8.30 Док. фільм «Пакістан» (12+).
9.20 «Хачу ў Парыж» (12+).
9.25 «Гатуй як шэф» (12+).
9.40 Серыял «Шторм» (18+).
13.50 «Том і Джэры ў Нью-Ёрку» (6+).
14.15 Мультфільм «Рок Дог-2» (6+).
15.45 Прыгоды «Пэры Джэксан і Мора пачвар».
17.35 Дэтэктыў «Інспектар Морс» (16+).
19.15 «Суперлато».
20.05 Серыял «Электрычныя сны Філіпа К. Дзіка» (16+).
21.00 «Вечарніца» (0+).
21.20 Баявік «Лара Крофт: раскрадальніца магільняў».

ВТБ

6.05, 14.00 «Раніца з гумарам» (16+).
9.00, 23.05 «КВЗ. Па-нашаму» (16+).
10.00 «Галерэя прыгажосці» (16+).
10.50, 0.00 Серыял «Псіхалагіні» (16+).
12.55 «Уральскія пельмені» (16+).
16.00 Серыял «Гатовыя на ўсё» (16+).
17.00 Серыял «Гранд» (16+).
20.00 Серыял «Жонка алігарха» (16+).
21.00 Фантастыка «Філосафы: урокі выжывання». (16+).
1.00 Серыял «Анжаліка» (16+).
2.00 Серыял «Маладзёжка» (16+).
3.35 «Адна за ўсіх» (16+).
4.45 «6 кадраў» (16+).

Культура

6.30, 7.00, 7.30, 10.00, 15.00, 19.30, 23.40 Навіны культуры.
6.35 «Пешшу...»
7.05 Неўскі каўчэг [СЦ].
7.35, 18.25 Колер часу.
7.45 «Той самы Мюнхгаўзен». Маст. фільм [СЦ].
10.15 «Назіральнік».
11.10, 0.00 XX стагоддзе.
12.10 «Першыя ў свеце». Серыял.
12.25 «Шахеразада». Серыял.
13.30 «Паўночнае ззянне Ірыны Мятліцкай». Дак. фільм [СЦ].
14.15 «Забытае рамяство». Серыял.
14.30 «Сімон Шноль. Ад 0 да 80». Серыял [СЦ].
15.05 Навіны. Падрабязна. АРТ.
15.20 «Агора».
16.25 «Сузор'е «Майскіх хрушчоў». Дак. фільм [СЦ].
17.20, 2.30 Раман у камені.
17.50, 1.50 Канцэрт для скрыпкі з аркестрам.
18.35 Прыступкі цывілізацыі [СЦ].
19.45 «Галоўная роля».
20.05 «Правілы жыцця».
20.30 «Добрай ночы, малыя!»
20.45 «Сімфанічны раман». Серыял [СЦ].
21.30 «Сацi. Нясумная класіка...»
22.15 «Аптымісты». Серыял.
23.10 «Рассакрэчаная гісторыя». Серыял [СЦ].
1.00 «Убачыць пачатак часоў». Дак. фільм [СЦ].

Настальгія

6.00 Маст. фільм «Сэрцы чатырох» (12+).
7.30 «Аншлаг! Аншлаг!» (12+)
9.00 «Быў час» (16+).
10.00 Маст. фільм «Калі можаш, прабач...» (16+)
11.20, 17.20, 5.00 «Блеф-клуб» (18+).
12.00, 22.00 «Народжаныя ў СССР» (16+).
12.55, 14.40, 15.40, 19.05, 20.25, 21.40, 23.00, 1.00, 2.45, 3.40, 5.45 Музычная настальгія (12+).
13.10 «З дазволу праграмы «Бенефіс» (12+).
14.05 Дак. фільм «Фільм пра фільм. Беражыся аўтамабіля» (12+).
15.00, 21.00, 3.00 «Мінулы час» (12+).
16.00 Маст. фільм «Год цяля» (18+).
18.00 «СеўАлогія» (18+).
19.20 Маст. фільм «Мой лёс» (16+).
0.00 «Да і пасля...» (16+)
1.20 Маст. фільм «Ваенна-палявы раман» (16+).
4.00 «Колба часу» (16+).

EuroSport 1

1.00, 20.40 Навіны (16+).
1.05, 1.45 Кузаўныя аўтагонкі. Кубак свету (16+).
2.30 Лёгкая атлетыка. Чыкагскі марафон (6+).
4.00 Веласпорт. «Тур дэ Вандэя». Мужчыны (16+).
5.00 Веласпорт. «Парыж-Тур». Мужчыны (16+).
6.00 Тэлечасопіс «Зала славы» (16+).
7.00, 9.30, 13.30, 14.45, 20.00, 20.45 Снукер. Northern Ireland Open (6+).
8.00, 11.40 Веласпорт. «Тур Ламбардыі». Мужчыны (16+).
10.25 Стральба з лука. Топ-5 (16+).
10.30, 11.00, 11.30 Стральба з лука. Кубак свету (16+).
11.35 The Minute (16+).
12.30 Тэлечасопіс «Зала славы: Токіа-2020» (16+).
19.00 Лёгкая атлетыка. Бостанскі марафон (16+).

Кінакамедыя

1.25 «Дзюплекс» (12+).
3.45 «Крымінальная фішка ад Генры» (16+).
5.40 «З вачэй — далоў, з чарта — прэч!» (16+)
7.40 «Хто ведае...» (16+)
9.55 «Дзікая парачка» 6+).
11.45 «Дзюплекс» (12+).
13.20 «Чаго хочуць жанчыны?» (16+)
15.45 «Халоп» 12+).
17.45 «Плэйбой пад прыкрыццём» (18+).
19.30 «Мужчына з гарантыяй» (16+).
21.05 «Сужэнцы Морган ва ўцёках» (16+).
23.00 «Іван Царэвіч і Шэры Воўк» (6+).

ТБ3

6.00 Калекцыя «Беларусьфільма» (12+).
8.00 «Невераготнае пе-расоўванне» (6+).
9.45 «Азбука здароўя з Генадзем Малахавым» (12+).
10.40 «Добры дзень з Валерыяй» (12+).
11.35 «Перыскоп» (16+).
11.55 «Глядзі сам» (16+).
12.10, 18.05, 2.40 «Сляпая» (16+).
13.15, 19.15, 3.35 «Выражбітка» (16+).
14.20 «Шэрлакі» (16+).
15.30 «Паглядзім» (12+).
16.10 «Прывід на дваіх». (12+).
20.25 «Паляўнічы на прывідаў. Дакументаліст» (16+).
21.35 «Следства па целе». Серыял (16+).
0.20 «Развітанне» (16+).
1.10 «Людзі ў чорным-2» (12+).
4.30 «Суд ідзе». Дак. серыял (16+).

ТБ1000

5.00, 5.40, 17.15, 18.05 Доктар Хаус (16+).
6.50 Сіняя бездань (16+).
8.30 Сіняя бездань-2 (16+).
10.05 Скіўцы (16+).
12.20 Скіўцы-2 (16+).
14.35 Асобная думка (16+).
19.00 З любоўю, Розі (16+).
20.50 Вялікія вочы (16+).
22.50 Фрыда (16+).
1.00 Кейт і Леа (12+).
2.55 Стагоддзе Адалін (16+).

ТБ1000 Рускае кіно

6.20 Праваднік (16+).
7.55 Цені забытых продкаў (16+).
9.40 Кахае не кахае (16+).
11.10 Дзяўчаты бываюць розныя (16+).
12.50 Усё ці нічога (16+).
14.25 Мой хлопец — анёл (16+).
16.10 Каханне з абмежаваннямі (16+).
18.05 Алёша Паповіч і Тугарын Змей (12+).
19.35 Пятніца (16+).
21.10 Мажор (16+).
23.00, 23.50 Беспрынцыповыя (18+).
0.50 Абаронцы (12+).
2.15 Поспех (12+).
3.45 Каханне і монстры (16+).

National Geographic

6.00 Як перамагаць ва ўсім (16+).
6.30 Машыны: разабраць і прадаць (16+).
7.20, 13.15, 14.10, 17.35 Аўта-SOS (16+).
8.10 Ледзяная дарога (16+).
9.00 Суперкар са сметніка (16+).
9.50 Рыбы-пачвары (16+).
10.50, 12.25, 16.45 Дзікі тунец (16+).
11.40 Дзікі тунец: Поўнач супраць Поўдня (16+).
15.00 Служба бяспекі аэрапорта (16+).
15.50 Злавіць кантрабандыста (16+).
18.25, 18.50 Фабрыка ежы (16+).
19.15, 20.05 Расследаванні авіякатастроф (16+).
21.00, 21.50, 3.25 Еўропа з вышыні птушынага палёту (16+).
22.45 Уварванне на Зямлю (16+).
23.35 Будзе шторм (16+).
0.25 Аляска: новае пакаленне (16+).
1.10 Востраў бунтароў (16+).
1.55 Ліхтугі за мяжой (16+).
2.40 Ліхтугі за мяжой: злачынства і пакаранне (16+).
4.10 Атлас праклятых месцаў (16+).
4.55 Навуковыя глупствы (16+).

Discovery

8.00, 10.15, 21.15, 21.40, 7.35 Як гэта ўладкавана? (12+)
8.25, 11.10, 16.40, 22.10, 23.05, 1.50, 2.45, 3.40, 5.14 Махінатары (12+).
9.20, 20.20 Склады: бітва ў Канадзе (12+).
10.40 Прыгожае жыццё (12+).
12.05 Смяротны ўлоў (16+).
13.00 Аляска: апошні рубеж (16+).
13.55, 14.50, 15.45 Чыгунка Аляскі (12+).
17.35 Як уладкаваны Сусвет (12+).
18.30, 18.55 Кафэ, закусачныя і забягалаўкі (12+).
19.25, 4.27 Хуткія і гучныя (12+).
0.00, 6.01 На драйве з Мішэль Радрыгес (12+).
0.55, 6.48 Геній аўтадызайну (12+).

У праграме магчымы змяненні.
Перадрукоўка праграмы забаронена.
[СЦ] – фільм трансліруецца са скрытымі субцітрамі.

аўторак, 12 кастрычніка

Беларусь 1

6.00, 7.20, 8.15 Добрай раніцы, Беларусь!
7.00, 8.00, 9.00, 12.00, 13.00, 15.00, 17.00, 19.00 Навіны.
7.05, 8.05 Навіны эканомікі.
7.10, 8.10, 18.15, 00.55 Зона Х (16+).
9.10, 22.40 Серыял «След» (16+).
10.50 «Скажынемаўчы».
11.45, 12.10, 13.05, 18.35, 19.20 Драма «Нішто не здараецца двойчы» (16+).
14.00 «Здарова здаровым быць!» (6+) [СЦ]
14.45, 15.25 Драма «Акварэлі» (16+)
15.10 Навіны рэгіёна.
17.05 Беларуская часінка.
21.00 Панарама.
21.45 Гэта іншае.
22.05 Паспець да паўночы.
22.35 Беларуская супержанчына.
0.35 Сфера інтарэсаў.
1.15 Дзень спорту.

Беларусь 2

6.00 «Уключайся!» (12+)
9.00, 16.55 Тэлебарометр.
9.05 «Сямейныя гісторыі» (16+) [СЦ].
10.25, 22.35 «Экстрасэнсы-дэтэктывы» (16+).
11.30, 18.20 Баявік «Анёлы» (16+).
13.20 «На тыдзень» (16+).
14.10 «Камень, нажніцы, папера» (16+).
14.50 «Паненка-сялянка» (16+).
15.55 Нічога сабе ньюз (12+).
16.00 «ПІН_КОД» (12+).
17.00 «Клон». Серыял (16+).
17.50 «Каралі палат» (16+).
20.05 Серыял «Сляпая» (16+).
21.10 Спортлато 6 з 49, КЕНА.
21.25 «Трэці лішні» (16+).

Беларусь 3

7.00 «Дабраранак».
7.35 «Беларуская кухня». Бульбяная кішка з грыбамі.
8.05, 12.00, 23.25 Навіны культуры.
8.25, 16.50 «Цені знікаюць апоўдні». Серыял (12+) [СЦ].
11.00 «Кіно маёй краіны».
11.45 «Архітэктура Беларусі» [СЦ].
12.20 «Беларуская кухня». Цяцюха і гарохавыя аладкі.
12.50 «Наперад у мінулае».
13.15, 21.05 «ТАСС упаўнаважаны заявіць...» Серыял (12+) [СЦ].
15.40 «Крылы Перамогі».
15.55 «Мы вам жадаем». Канцэрт з удзелам ансамбляў «Свята « і «Бяседа».
19.30 «Ваша лато», «Пяцёрачка».
20.00 «Сваімі словамі».
20.40 «Калыханка» (0+).

Беларусь 5

5.55 Тэніс. ВТА.
8.00 Азбука спорту.
8.15, 12.15, 16.50, 21.35 Футбол. Кваліфікацыя да ЧС-2022.
10.15, 19.20 Хакей. КХЛ.
14.15 Гандбол. Кваліфікацыя ЧЕ-2022. Жанчыны.
15.55 Вось гэта спорт!
16.15 Аўтаспорт. Экстрым-Е.
18.50 Спорт-кадр.
23.35 Футбол. Кваліфікацыя да ЧЕ-2023 (U-21).

АНТ

6.00, 7.15, 8.15, 9.10 «Наша раніца».
7.00, 8.00, 9.00, 11.00, 13.00, 16.00, 18.00 [СЦ], **20.30, 00.00** Нашы навіны.
7.10, 8.10 «Трывожная кнопка» (16+).
10.00 «Жыць здарова!» (16+)
11.15 «Модны прыгавор» (6+).
12.20 «Бесталковыя нататкі» (12+).
13.15, 22.25 Фільм «Курт Сеіт і Аляксандра» (16+).
15.00 «Давай пажэнімся!» (16+)
16.20 «Мужчынскае / Жаночае» (16+).
17.20, 18.20 «На самай справе» (16+).
18.50 «Удача ў прыдачу!» (12+)
18.55 «Няхай гавораць» (16+).
20.00 Час.
21.15 Фільм «Рускія горкі» (16+).

СТБ

6.00, 6.40, 7.45, 8.40 «Раніца СТБ».
6.30 [СЦ], **7.30** [СЦ], **8.30** [СЦ], **10.30, 13.30, 16.30, 19.30, 22.30** Навіны «24 гадзіны».
9.00 «Глядзець усім!» (16+)
9.30 «Па сутнасці».
10.40, 0.05 «Загадкі чалавецтва з Алегам Шышкіным» (16+).
11.35 «Як уладкаваны свет» (16+).
12.30, 20.45, 0.55 «Самыя шакавальныя гіпотэзы» (16+).
13.45, 23.20 «Таямніцы Чапман» (16+).
14.35 «Неверагодна цікавыя гісторыі» (16+).
15.25, 16.50 «Па законах ваеннага часу». Серыял (12+).
20.15, 23.15 «СТБ-спорт».
20.20 «Сталічныя падрабязнасці».
20.30 «Міншчына».
22.00 «P.S.»

МІР

5.00 «Еўразія. Культурна» (16+).
5.05 «Зроблена ў Еўразіі» (16+).
5.15, 2.15 «Еўразія. Спорт» (16+).
5.20, 10.10 Серыял «Пілот міжнародных авіяліній» (16+).
10.00, 13.00, 16.00, 19.00, 2.00, 3.00, 4.00 Навіны. Бягучы радок.
13.15 «Справы судовыя. Грошы вярніце!» (16+)
14.10, 18.00 «Справы судовыя. Бітва за будучыню» (16+).
15.05, 16.20 «Справы судовыя. Новыя гісторыі» (16+).
17.00 «Міравое пагадненне» (16+).
19.25, 20.15 «Гульня ў кіно» (16+).
21.00 «Назад у будучыню» (16+).
22.00 Серыял «Даішнікі-2» (16+).
2.25, 4.35 «Еўразія. Рэгіёны» (16+).
2.35 «Нашы замежнікі» (16+).
2.45 «У гасцях у лічбы» (16+).
2.55, 4.30 Мір. Спорт (16+).
3.15, 4.15 Мір. Думка (16+).
3.30 Спецыяльны рэпартаж (16+).
3.40 «Даслоўна» (16+).
3.50 «Стартап па-еўразійску» (16+).
4.45 «Наша кіно. Гісторыя вялікай любові» (16+).

РТР—Беларусь

6.05 «Новая раніца».
11.00, 14.00, 17.00, 20.00 Весткі.
11.30 «Пра самае галоўнае» (12+).
12.35, 14.35 Серыял «Таямніцы следства» (16+).
13.50, 16.50, 19.50, 23.00 Навіны—Беларусь.
15.40 «Кропкі над і» (16+).
17.15 «60 хвілін».
18.30 «Андрэй Малахаў. Прамы эфір» (16+).
21.05 Серыял «Таямніца Ліліт» (12+).
23.10 «Вечар з Уладзімірам Салаўёвым» (12+).

НТБ—Беларусь

6.00 «Астрапрагноз».
6.05, 7.10, 8.20, 16.20, 19.40, 21.50, 23.20 Сёння. Галоўнае.
6.10 Спорт-мікс.
6.20 «Здароўе» (12+).
7.25 «Маршрут пабудаваны» (12+).
8.00, 10.00, 13.00, 16.00, 19.00 Сёння.
8.35 «Зламаць стэрэатыпы» (12+).
8.55, 21.55 «НЗ.by».
9.15 Гісторыі выратавання (12+).
9.50, 10.25 Серыял «Званар» (16+).
11.10 Серыял «Ляснік» (16+).
13.25 Надзвычайнае здарэнне.
13.55 Серыял «Чужы раён» (16+).
16.30 «За гранню» (16+).
17.25 «ДНК» (16+).
18.30, 19.55 Серыял «Крымінальны доктар» (16+).
22.15, 23.35 Дэтэктыў «Балабон-4» (16+).

8 канал

7.00, 17.10, 21.05, 0.45 «Надвор'е» + «Эрана».
7.05 Мультпарад. «Трансформеры прайм» (6+).
7.30, 14.15, 20.45 «Прыколы 13-й школы» (6+).
7.35 Серыял «Флэш» (12+).
8.20 Серыял «Зорны шлях» (12+).
9.00, 14.50 Серыял «Служба выратавання 911» (16+).
9.45 Серыял «Інданезія» (12+).
11.00 Прыгоды «Гары Потэр і Ордэн Фенікса» (12+).
13.20 Серыял «Яна напісала забойства» (12+).
14.10 «Надвор'е».
14.20 Мультпарад. «Дом Савы» (0+).
14.40, 17.15 «Хачу ў Парыж» (12+).
15.35 Серыял «Чорна-белае каханне» (16+).
17.25 Серыял «Тэорыя Вялікага выбуху» (16+).
18.10 Серыял «Непрыдуманая гісторыя» (12+).
19.45 Серыял «МакМафія» (18+).
20.50 «Вечарніца».
21.10 Драма «Схватка» (16+).
23.10 Серыял «Мар'яна» (16+).

субота, 16 кастрычніка

ВТБ

6.05 "Раніца з гумарам». Дайджэст (16+).
8.00 "Зала чакання» (16+).
9.00 М/ф «Лекс і Плу» (6+).
9.25 М/ф «Тры каты» (0+).
9.50 М/ф «Царэўны» (6+).
10.20 Анімацыйны фільм «Рыа» (0+).
12.10 «Гатуем як шэф» (16+).
12.45 «Велабайкі» (16+).
13.25, 15.40 Серыял «Івановы-Івановы» (16+).
17.20 Серыял «Жонка алігарха» (16+).
20.00 «Форт Баярд» (16+).
22.05, 2.25 «Уральскія пельмені» (16+).
23.00 «СелаПаляцела» (16+).
0.00 Крымінал «Афера ў Маямі» (18+).
3.50 Серыял «Татавы дочкі» (12+).
5.00 «6 кадраў» (16+).

Культура

6.30 «Біблейскі сюжэт».
7.05 «Архангельскія навелы», «Хто ж такія птушачкі», «Апошняя нявеста Змея Гарыныча», «Васіліса Прыгожая». Мультфільмы.
8.15 «Дзеці Дон Кіхота». Маст. фільм [СЦ].
9.30 «Звычайны канцэрт з Эдуардам Эфірававым».
10.00 «Казкі... Казкі... Казкі старога Арбата». Маст. фільм [СЦ].
11.45 «Тайнае жыццё казачных чалавечкаў». Серыял [СЦ].
12.10 «Эрмітаж» [СЦ].
12.40 «Чорныя дзіркі. Белыя плямы».
13.20 Зямля людзей [СЦ].
13.50, 1.45 «Знаёмцеся: мядзведзі». Дак. фільм [СЦ].
14.50 Штучны адбор.
15.30 «Вялікія і маленькія».
17.20 «Першыя ў свеце». Серыял.
17.35 «Нябесныя ластаўкі». Мая мілая Бабета! Дзіўна гэта, дзіўна гэта!» Дак. фільм [СЦ].
18.20 «У пошуках радасці». Дак. фільм [СЦ].
19.15 «Вялікія міфы. Адысея». Серыял.
19.40 «Кошка Балу». Маст. фільм.
21.15 Песні на вершы Жака Прэвера.
22.00 «Агора».
23.00 Клуб «Шабалаўка, 37».
0.10 «Архіўныя таямніцы». Серыял.
0.35 «Ахоўвай мяне, мой талісман». Маст. фільм [СЦ].
2.40 «Кот, які ўмеў спяваць», «Усе няцямлівыя». Мультфільмы для дарослых.

Настальгія

6.00 «Яловая субмарына» (18+).
6.55, 8.40, 9.40, 11.00, 13.00, 14.35, 15.40, 17.40, 2.05, 3.40, 5.00 Музычная настальгія (12+).
7.20 Маст. фільм «Першы тралейбус» (16+).
9.00, 15.00, 3.00 «Мінулы час» (12+).
10.00, 4.00 «Народжаны ў СССР».
12.00 «Да і пасля...» (16+)
13.15 Маст. фільм «Яма» (18+).
16.00 «Колба часу» (16+).
17.00, 23.25 «Блефклуб» (16+).
18.00 Маст. фільм «Мы з Урала» (12+).
19.25 Дак. фільм «Фільм пра фільм. Гараж, ці Ноч у музеі» (16+).
20.05 «Рок і вакол яго» (16+).
21.00 «Быў час» (16+).
22.00 Маст. фільм «Агенты КДБ таксама ўлюбляюцца» (18+).
0.00 «Спяем, сябры!» (12+)
0.50 Маст. фільм «Мой лёс» (16+).
2.15 «Па старонках амерыканскага кіно» (12+).

EuroSport 1

0.00, 4.00, 7.00, 9.30, 13.30, 14.45, 19.30, 20.45 Снукер. Northern Ireland Open (6+).
1.00 Веласпорт. «Тур Ламбардыі». Мужчыны (16+).
2.30 Матагонкі на цягавітасць (16+).
6.00 Тэлечасопіс «Зала славы: Рыа-2016» (16+).
8.00 Тэніс. US Open. Мужчыны (6+).
11.30, 18.35 Лёгкая атлетыка. Чыкагскі марафон (6+).
12.30 Тэлечасопіс «Зала славы» (16+).
18.30, 20.40 Навіны (16+).

Кінакамедыя

0.40 «Вампірскі засос» (16+).
2.15 «Спакуснік» (16+).
4.35 «Спакуснік-2» (16+).
6.50 «Дзікая парачка» (16+).
8.40 «Сямейнае рабаванне» (16+).
10.20 «Дзюплекс» (12+).
11.55 «Заўсёды гавары «так» (12+).
13.50 «Вам ліст» (16+).
16.05 «Выпадковы муж» (16+).

17.40 «Без пачуццяў» (16+).
19.30 «Мая супербылая» (16+).
21.20 «Чаго хочуць жанчыны?» (16+)
23.45 «Бандыткі» (16+).

ТБ3

6.00 Калекцыя «Беларусьфільма» (12+).
8.55 «Салодкае разватанне Веры» (16+).
11.00 «Улегцы» (12+).
11.40 «M&S» (12+).
12.20, 5.30 «Паглядзім» (12+).
13.00 «Фантом» (16+).
15.45 «Дзённік экстрасэнса з Таццянай Ларынай» (16+).
19.30 «Гэта рэальная гісторыя» (16+).
20.40 «Асцярожна: ашуканцы!» (16+)
21.20 «Пакапайцеся ў маёй памяці» (12+).
23.15 «Перыскоп» (16+).
23.40 «Патрашыцелі» (16+).
1.45 «Звышнатуральнае». Серыял (16+).

ТБ1000

5.20 Фрыда (16+).
7.25 Код да Вінчы (16+).
10.20 Анёлы і дэманы (16+).
12.55, 3.05 З любоўю, Розі (16+).
14.45 Вялікія вочы (16+).
16.45 Клуб аматараў кніг і пірагоў з бульбяных ачысткаў (18+).
19.00 Сталёвыя магноліі (6+).
21.10 Мачаха (12+).
23.25 Цуд (12+).
1.25 Вялікія вочы (16+).

ТБ1000 Руская кіно

5.40 Мільён у шлюбным кошыку (12+).
7.10 Населены востраў (12+).
9.20 Населены востраў: сутычка (12+).
11.10 Спадарожнік (16+).
13.10 Нявеста (16+).
14.55 Пабочны эфект (16+).
16.35 Праваднік (16+).
18.15 Сэлфі (16+).
20.20 Адзін удых (12+).
22.10 На вастрыі (12+).
0.10 Белы снег (6+).
2.25 Індыга (16+).
3.55 Маёр Гром: чумны доктар (12+).

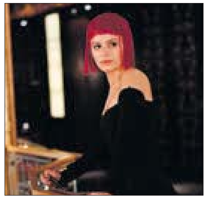

National Geographic

6.00, 6.35, 7.00 Гульні розуму (16+).
6.15, 7.25, 7.55 Навуковыя глупствы (16+).
8.20 Суперзбудаванні (16+).
9.15, 10.05 Усярэдзіне неверагоднай механікі (16+).
10.55, 11.50 Дзікі тунец: Поўнач супраць Поўдня (16+).
12.45, 13.35, 23.35 Аўта-SOS (16+).
14.25, 15.15, 16.05 Расследаванні авіякатастроф (16+).
16.55, 17.45 Служба бяспекі аэрапорта (16+).
18.35, 19.20 Кантрабанда з Мар'янай ван Зелер (16+).
20.05, 21.00, 21.50 Апошнія крокі Гітлера (16+).
22.45 Асушыць акіян (16+).
0.25 Недаследаваныя глыбіні (16+).
1.15, 2.05 Марс (16+).
2.50, 3.35 Космас: магчымыя сусветы (16+).
4.25, 5.15 Гаспадары гор (16+).

Discovery

8.00, 7.35 Як гэта зроблена? (16+)
8.25, 8.50, 9.20, 9.45 Як гэта ўладкавана? (12+)
10.15, 00.00, 00.55, 1.50, 2.45, 3.40 Махінатары (12+).
11.10 На драйве з Міншэль Радрыгес (12+).
12.05 Геній аўтадызайну (12+).
13.00 Сталёвыя хлопцы (12+).
13.55, 14.20 Білі скупляе Бруклін (12+).
14.50 Металаломшчыкі (16+).
15.45, 18.00 Склады: бітва ў Канадзе (12+).
20.20 Касмічныя забойцы (16+).
21.15, 5.14 Як уладкаваны Сусвет (12+).
22.10, 23.05, 4.27 Залатая ліхаманка (16+).
6.01 Несакрэтныя матэрыялы (16+).
6.48 Уцячы ад пагоні (12+).

У праграме магчымы змяненні. Перадрукоўка праграмы забаронена. [СЦ] – фільм трансліруецца са скрытымі субцітрамі.

Беларусь 1

6.15, 15.40 Драма «Лабірынт» (16+).
8.00 Існасць [СЦ].
8.30 Сэнс жыцця (12+).
9.00, 12.00, 15.00 Навіны.
9.10 «Добрай раніцы, Беларусь!» (12+)
9.55 Здароўе (12+) [СЦ].
10.45 Дача (12+).
11.20 «Нагода ёсць» (12+).
12.10 «Партызанскі рубеж». Маст. фільм (12+).
12.25 Драма «Калі ты мне дарыш» (16+).
14.30 Гісторыі выратавання (12+).
15.10 Краіна.
19.15 «Пытанне нумар адзін».
19.45, 20.45 «Х-Фактар».
20.00 Панарама.
23.40 Драма «Садовае кальцо» (16+).
1.45 Дзень спорту.

Беларусь 2

6.00 «Уключайся. Лепшае за тыдзень» (12+).
8.00, 17.40 Тэлебарометр.
8.05 «Клон». Серыял (16+).
10.00 «Уверх» (12+).
11.40 «Вежа» (12+).
12.35 «Камень, нажніцы, папера» (16+).
13.15 «На тыдзень» (16+).
14.05 Камедыя «Пікселі» (12+).
16.00 Камедыя «Доктар Дулітл-2» (12+).
17.45 «Вяселле ўсляпую» (16+).
19.20 «Паненка-сялянка» (16+).
20.15, 21.15 Баявік «Элізіум: рай не на Зямлі» (16+).
21.10 Спортлато 6 з 49, КЕНА.
22.35 «Арол і рэшка. Дзяўчаты» (16+).

Беларусь 3

7.30 «Ліса і Жаравель». М/ф (0+).
7.45 «Сіла веры».
8.10, 14.30 Навіны культуры.
8.30 «Дзве нядзелі». Маст. фільм (12+).
10.00 «Беларуская кухня». Булён курыны з клёцкамі.
10.30 «Я хачу гэта ўбачыць!» (6+)
10.55 «МУР». Серыял (16+) [СЦ].
14.00 «Навукаманія» (6+).
14.50 «Замарожаны». Маст. фільм (12+).
16.15 «Кадры жыцця». Заслужаная артыстка Рэспублікі Беларусь Вікторыя Алешка.
17.05 XXX Міжнародны фестываль мастацтваў «Славянскі базар у Віцебску».
18.50 «Салдат Іван Броўкін». Маст. фільм (12+).
20.25 «Суразмоўцы».
20.40 «Калыханка» (0+).
21.05 «Мая Анфіса». Маст. фільм (12+) [СЦ].
22.20 Дзяржаўны акадэмічны сімфанічны аркестр Рэспублікі Беларусь. Канцэрт да 250-годдзя з дня нараджэння Людвіга ван Бетховена.

Беларусь 5

5.55, 8.00 Тэніс. ВТА.
10.00 Сняданак чэмпіёна.
10.30 Вялікі спорт.
11.15 Вось гэта спорт!
11.35 Авертайм.
12.05 Хакей. Чэмпіянат Беларусі.
14.20, 17.40, 19.20 Футбол. Чэмпіянат Англіі.
16.20 Баскетбол. Адзіная ліга ВТБ.
18.50 Свет англійскай прэм'ер-лігі.
21.20 Спорт-цэнтр.
21.30 Дзюдо. Чэмпіянат Беларусі.
23.30 Аўтаспорт. Экстрым-Е.

АНТ

7.00, 9.00, 16.00 [СЦ], **20.00** Нашы навіны.
7.10 «Маркаў. Нічога асабістага» (16+).
8.00, 9.10 «Наша раніца ў суботу».
10.00 «Трывожная кнопка» (16+).
10.25 «На дачу!» (6+)
11.25 «Бачылі відэа?» (6+)
12.50 «ЦіліТэлеЦеста» (6+).
14.25 «Хто хоча стаць мільянерам?» (12+)
16.20 «Ледніковы перыяд» (0+).
20.45 «Метэагід».
21.05 «Сёння ўвечары» (16+).
22.45 Фільм «Аазіс кахання» (16+).
0.40 «Міхаіл Казакоў. «Хіба я не геніяльны?!»(12+)

СТБ

6.45, 0.25 «Халасцякі». Серыял (16+).
8.15 «Анфас».
8.35 «Самая карысная праграма» (16+).
9.30 «Аб смачнай і здаровай ежы» (16+).
10.00 «Мінск і мінчане».
10.30 «Цэнтральны рэгіён».
11.00, 13.40, 16.40, 20.40 «Па законах ваеннага часу». Серыял (12+).
13.30, 16.30, 19.30 Навіны «24 гадзіны».
20.35 «СТБ-спорт».
23.15 «Тэрыторыя памылак» (16+).
1.50 «Сакрэтныя тэрыторыі» (16+).

МІР

5.00 Маст. фільм «Зайчык» (16+).
6.00 «Усё, як у людзей» (6+).
6.15 Маст. фільм «Вясна» (16+).
8.25 «Наша кіно. Неўвядальныя» (16+).
9.00 «Слабае звяно» (16+).
10.00, 16.00, 19.00, 4.00 Навіны. Бягучы радок.
10.10 «Дорогой дальнею...» Екацярынбург (16+).
11.05, 16.15, 4.30 Маст. фільм «Ціхі Дон» (16+).
18.45, 19.15 Маст. фільм «Жорсткі раманс» [СЦ] (16+).

22.00 Маст. фільм «Адзінокім даецца інтэрнат» (6+).
23.45 Маст. фільм «Па сямейных абставінах» (6+).
2.15 Маст. фільм «Злодзей» (16+).
3.50 «Культ асобы» (16+).
4.15 Мір. Думка (16+).

РТР—Беларусь

7.05 «Новая раніца».
9.25 «Таямніцы Беларусі» (16+).
10.30 «Мядовы месяц» (12+).
11.00 Весткі.
11.20 «Наша справа» (16+).
11.35 «Сто да аднаго» (16+).
12.25 «Доктар Мяснікоў» (12+).
13.35 «Гумар! Гумар! Гумар!!!» (16+)
14.30 Канцэрт да Дня маці.
16.05 Маст. фільм «Пакліч, і я прыду» (16+).
19.45 «Плюс мінус». Надвор'е на тыдзень.
20.00 Весткі ў суботу.
20.55 «Прывітанне, Андрэй!» (12+)
22.40 Маст. фільм «Дырэктар па шчасці» (12+).

НТБ—Беларусь

6.05 «Астрапрагноз».
6.10, 6.55 Сёння. Галоўнае.
6.20 «Дача» (12+).
7.10 «50 рэцэптаў першага» (12+).
8.00, 10.00, 16.00 Сёння.
8.20 «НЗ.by: час вынікаў».
8.50 Адзін дзень (12+).
9.25 «Урачэбныя таямніцы плюс» (12+).
10.20 «Зламацы стэрэатыпы» (12+).
10.40 «Галоўная дарога» (16+).
11.20 «Жывая ежа» (12+).
12.15 «Кватэрнае пытанне» (0+).
13.15 «Паедзем, паядзім!» (0+)
13.55 Драма «Ваўчынае сонца» (16+).
16.25 «Шоумаскгаон» (12+).
19.00 «Цэнтральнае тэлебачанне».
20.15 «Сакрэт на мільён» (16+).
22.05 «Зоркі сышліся» (16+).
23.30 «Па следзе монстра» (16+).

8 канал

7.00, 14.20, 19.00, 21.15, 1.25 «Надвор'е» + «Эрана».
7.05 Мультпарад. «Лега ніндзягу» (6+).
8.35 М/ф «Чыпаліна» (6+).
9.15 «Студыя гістарычных фільмаў». Кірыл Арлоўскі.
10.00 Серыял «Шторм» (18+).
13.50 «7 цудаў».
14.25 Мультпарад. «Том і Джэры ў Нью-Ёрку» (6+).
14.50 «Гары Потэр і Прынц-паўкроўка» (12+).
17.15 Камедыя «Маёр Пэйн» (16+).
18.50 Серыял «Хачу ў Парыж» (12+).
19.05 Камедыя «Пара з будучыні» (12+).
20.50 «Вечарніца» (0+).
21.00 «Фэшн is my прафэшн» (12+).
21.20 Камедыя «3000 міль да Грэйслэнда» (18+).
23.25 Баявік «Жалезны чалавек» (12+).

ВТБ

6.05, 14.00 «Раніца з гумарам» (16+).
9.00, 22.55 «КВЗ. Па-нашаму» (16+).
10.00 «Велабайкі» (16+).
10.35 «Дурні і дарогі» (16+).
10.50 Фантастыка «Філософы: урокі выжывання» (16+).
12.55 «Уральскія пельмені» (16+).
16.00 Серыял «Гатовыя на ўсё» (16+).
17.00 Серыял «Гранд» (16+).
20.00 Серыял «Жонка алігарха» (16+).
21.00 Камедыя «Пакуль усё добра». (16+).
0.00 Серыял «Псіхалагіні» (16+).
1.00 Серыял «Анжаліка» (16+).
2.00 Серыял «Маладзёжка» (16+).
3.35 «Адна за ўсіх» (16+).
4.45 «6 кадраў» (16+).

Культура

6.30, 7.00, 7.30, 8.30, 10.00, 15.00, 19.30, 23.40 Навіны культуры.
6.35 «Пешшу...»
7.05, 20.05 «Правілы жыцця».
7.35 «Убачыць пачатак часоў». Дак. фільм [СЦ].
8.35 Легенды сусветнага кіно.
9.00 Колер часу.
9.10, 20.45 «Сімфанічны раман». Серыял [СЦ].
10.15 «Назіральнік».
11.10, 00.00 XX стагоддзе.
12.10, 2.40 «Першыя ў свеце». Серыял.
12.25 «Шахеразада». Серыял.
13.30 90 гадоў з дня нараджэння Яўгена Карпава [СЦ].
14.15 «Забытае рамяство». Серыял.
14.30 «Сімон Шноль. Ад 0 да 80». Серыял [СЦ].
15.05 Навіны. Падрабязна. Кнігі.
15.20 «Эрмітаж» [СЦ].
15.50 «Сацы. Нясумная класіка...»
16.35 «Архіў асаблівай важнасці». Дак. фільм.
17.20 Раман у камені.
17.50, 1.55 Да 75-годдзя Віктара Траццякова.
18.35 95 гадоў Мікіту Сіманяну [СЦ].
19.45 «Галоўная роля».
20.30 «Добрай ночы, малыя!»
21.30 «Белая студыя».
22.15 «Аптымісты». Серыял.
23.10 «Рассакрэчаная гісторыя». Серыял [СЦ].
1.00 «Жыццё, якое прыйшло з космасу». Дак. фільм [СЦ].

Настальгія

6.00, 16.00, 22.00 «Народжаныя ў СССР» (16+).
6.55, 8.40, 9.40, 13.05, 14.25, 15.40, 17.00, 18.40, 20.15, 21.40, 23.00 Музычная настальгія (12+).
7.10 «З дазволу праграмы «Бенефіс» (12+).
8.05 Дак. фільм «Фільм пра фільм. Беражыся аўтамабіля» (12+).
9.00, 15.00, 21.00 «Мінулы час» (12+).
10.00 Маст. фільм «Год цяля» (18+).
11.20, 5.20 «Блеф-клуб» (16+).
12.00 «СевАлогія» (18+).
13.20, 19.00 Маст. фільм «Мой лёс» (16+).
18.00, 3.00 «Быў час» (16+).
20.25 «Рок-н-рол ТБ» (16+).
0.00 Маст. фільм «Сэрцы чатырох» (12+).
1.30 «Аншлаг! Аншлаг!» (12+)
4.00 Маст. фільм «Калі можаш, прабач...» (16+)

EuroSport 1

1.00 Веласпорт. «Тур Ламбардыі». Мужчыны (16+).
2.30 Аўтагонкі на цягавітасць (16+).
4.00, 7.00, 9.35, 13.30, 14.45, 20.45 Снукер. Northern Ireland Open (6+).
6.00 Тэлечасопіс «Зала славы: Сіднэй-2000» (16+).
8.00 Тэніс. «Ралан Гарос». Жанчыны (6+).
9.30 The Minute (16+).
11.00 Барацьба. Чэмпіянат свету. Агляд (16+).
11.30 Топ-5. Рэслінг (16+).
11.35 Веласпорт. «Гран П'емонце». Мужчыны (16+).
12.30 Тэлечасопіс «Зала славы» (16+).
19.00 Веласпорт. «Мілан — Турын». Мужчыны (16+).
20.10 Тэлечасопіс Cycling Show (16+).
20.40 Навіны (16+).

Кінакамедыя

0.40 «Іван Царэвіч і Шэры Воўк-2» (6+).
2.00 «Іван Царэвіч і Шэры Воўк-3» (6+).
3.45 «Іван Царэвіч і Шэры Воўк-4» (6+).
5.20 «Кабельшчык» (16+).
7.10 «Спакуснік» (16+).
9.30 «Тая яшчэ парачка» (18+).
11.45 «Мужчына з гарантыяй» (16+).

13.20 «Сужэнцы Морган ва ўцёках» (16+).
15.20 «Крымінальная фішка ад Генры» (16+).
17.15 «2 + 1» (16+).
19.30 «Мая супербылая» (16+).
21.20 «Монтэ-Карла» (6+).
23.20 «Алёша Паповіч і Тугарын Змей» (12+).

ТБ3

6.00 Калекцыя «Беларусьфільма» (12+).
8.15 «Ганна-дэтэктыў». (16+).
9.15 «Улегцы» (12+).
9.55 «Каралёк — птушка пеўчая». Серыял (16+).
11.35 Знакі лёсу «(16+).
12.10, 18.10, 3.35 «Сляпая» (16+).
13.15, 19.20, 3.05 «Варажбітка» (16+).
14.25 «Старац» (16+).
15.05 «Суд ідзе» (16+).
16.10 «Пятая варта». Серыял (16+).
20.35 «Звышнатуральнае». Серыял (16+).
23.20 «Фантом» (16+).
0.30 «90-я» (16+).
1.20 «Астрал-4: апошні ключ». (16+).
4.30 «Суд ідзе». Дак. серыял (16+).

ТБ1000

5.00, 5.40, 17.15, 18.05 Доктар Хаус (16+).
6.25 Халодная гара (16+).
9.15 Фрыда (16+).
11.35 Вялікія вочы (16+).
13.30 Інтуіцыя (12+).
15.05 Кейт і Леа (12+).
19.00 Сківіцы (16+).
21.15 Сківіцы-2 (16+).
23.30 Глыбокае сіняе мора (16+).
1.25 Якія мяняюць рэальнасць (16+).
3.05 Час (16+).

ТБ1000 Рускае кіно

6.10 Абаронцы (12+).
7.55 Гуляй, Вася! Спатканне на Балі (16+).
9.55 Мажор. Фільм (16+).
11.40 Пятніца (16+).
13.10 Поспех (12+).
15.00 Каханне і монстры (16+).
16.30 Алёша Паповіч і Тугарын Змей (12+).
18.00 Дабрыня Мікіціч і Змей Гарыныч (6+).
19.10 Цой (16+).
20.55 Сэлфі (16+).
23.00, 23.55 Беспрынцыповыя (18+).
0.50 Населены востраў (12+).
2.40 Населены востраў: сутычка (12+).
4.15 Спадарожнік (16+).

National Geographic

6.00 Як перамагаць ва ўсім (16+).
6.40 Машыны: разабраць і прадаць (16+).
7.30, 13.25, 14.15, 17.40 Аўта-SOS (16+).
8.20, 21.00, 3.25 Ледзяная дарога (16+).
9.10 Суперкар са смеццка (16+).
10.00 Рыбы-пачвары (16+).
10.55 Дзікі тунец (16+).
11.45 Дзікі тунец: Поўнач супраць Поўдня (16+).
12.30, 16.50 Еўропа з вышыні птушынага палёту (16+).
15.05 Служба бяспекі аэрапорта (16+).
15.55 Злавіць кантрабандыста (16+).
18.30, 18.55 Фабрыка ежы (16+).
19.20, 20.05 Расследаванні авіякатастроф (16+).
21.50 Непакорлівы востраў (16+).
22.45 Уварванне на Зямлю (16+).
23.30 Будзе шторм (16+).
0.25 Аляска: новае пакаленне (16+).
1.10 Востраў бунтароў (16+).
1.55 Ліхтугі за мяжой (16+).
2.40 Ліхтугі за мяжой: злачынства і пакаранне (16+).
4.10 Атлас праклятых месцаў (16+).
4.55 Навуковыя глупствы (16+).

Discovery

8.00, 10.15, 10.40, 7.35 Як гэта ўладкавана? (12+)
8.25, 11.10, 12.05, 13.00, 14.50, 15.45, 16.40, 21.15, 21.40, 22.10 Махінатары (12+).
9.20, 20.20 Склады: бітва ў Канадзе (12+).
17.35, 00.00, 6.01 Як уладкаваны Сусвет (12+).
18.30,18.55 Кафэ, закусачныя і забягалаўкі (12+).
19.25, 4.27 Хуткія і гучныя (12+).
23.05, 5.14 Касмічныя забойцы (16+).
0.55, 6.48 Несакрэтныя матэрыялы (16+).
1.50, 2.15, 2.45, 3.10 Як пабудаваць... што заўгодна (12+).

У праграме магчымы змяненні.
Перадрукоўка праграмы забаронена.
[СЦ] – фільм трансліруецца са скрытымі субцітрамі.

Беларусь 1

6.00, 7.20, 8.20 Добрай раніцы, Беларусь!
7.00, 8.00, 9.00, 12.00, 13.00, 15.00, 17.00, 19.00 Навіны.
7.05 Навіны эканомікі.
7.10, 18.15, 00.25 Зона Х (16+).
8.05 Зразумелая палітыка.
9.10, 22.15 Серыял «След» (16+).
10.50 «Скажынемаўчы».
11.45, 12.10, 13.05, 18.35, 19.20 Драма «Нішто не здараецца двойчы» (16+).
14.00 «Здарова здаровым быць!» (6+) [СЦ].
14.45, 15.25 Драма «Акварэлі» (16+).
15.10, 18.00 Навіны рэгіёна.
17.05 Беларуская часінка.
21.00 Панарама.
21.45 Дак. фільм «Неабвешчаная вайна» (12+).
0.10 Сфера інтарэсаў.
0.50 Дзень спорту.

Беларусь 2

6.00 «Уключайся!» (12+).
9.00, 16.55 Тэлебарометр.
9.05, 20.05 Серыял «Сляпая» (16+).
10.10, 22.25 «Экстрасэнсы-дэтэктывы» (16+).
11.20, 18.20 Баявік «Анёлы» (16+).
13.10 «На тыдзень» (16+).
14.00 «Камень, нажніцы, папера» (16+).
14.40 «Арол і рэшка. Дзяўчаты» (16+).
15.55 Нічога сабе ньюз (12+).
16.00 «ПІН_КОД» (12+).
17.00 «Клон». Серыял (16+).
17.50 «Каралі палат» (16+).
21.10 Спортлато 5 з 36, КЕНА.
21.20 «Паненка-сялянка» (16+).

Беларусь 3

7.00 «Дабраранак».
7.35 «Беларуская кухня». Рулецікі з печанню.
8.05, 12.00, 19.40, 23.25 Навіны культуры.
8.25, 17.05 «Цені знікаюць апоўдні». Серыял (12+) [СЦ].
11.00 «Кіно маёй краіны».
11.45 «Архітэктура Беларусі» [СЦ].
12.20 «Беларуская кухня». Пызы.
12.50 «Наперад у мінулае».
13.15, 21.05 «ТАСС упаўнаважаны заявіць...» Серыял (12+) [СЦ].
15.40 «Крылы Перамогі».
15.55 Канцэрт ВІА «Синяя птица».
20.00 «Сваімі словамі».
20.40 «Калыханка» (0+).

Беларусь 5

5.55, 23.20 Тэніс. ВТА.
8.00, 16.50 Хакей. КХЛ.
10.00, 14.50 Футбол. Кваліфікацыя да ЧС-2022.
12.00 Спорт-кадр.
12.35 Футбол. Кваліфікацыя да ЧЕ-2023 (U-21).
14.35 Вось гэта спорт!
19.25 Спорт-мікс.
19.35 Гандбол. Ліга чэмпіёнаў.
21.15 Між іншым.
21.35 Баскетбол. Кубак ФІБА.

АНТ

6.00, 7.10, 8.10, 9.10 «Наша раніца».
7.00, 8.00, 9.00, 11.00, 13.00, 16.00, 18.00 [СЦ], **20.30, 00.10** Нашы навіны.
10.00 «Жыць здарова!» (16+)
11.15 «Модны прыгавор» (6+).
12.20 «Бесталковыя нататкі» (12+).
13.15, 22.35 Фільм «Курт Сеіт і Аляксандра» (16+).
15.00 «Давай пажэнімся!» (16+)
16.20 «Мужчынскае / Жаночае» (16+).
17.20, 18.20 «На самай справе» (16+).
18.55 «Удача ў прыдачу!» (12+)
19.00 «Аб'ектыўНа» (16+).
20.00 Час.
21.25 Фільм «Рускія горкі» (16+).

СТБ

6.00, 6.40, 7.45, 8.40 «Раніца СТБ».
6.30 [СЦ], **7.30** [СЦ], **8.30** [СЦ], **10.30, 13.30, 16.30, 19.30, 22.30** Навіны «24 гадзіны».
9.00, 0.10 «Загадкі чалавецтва з Алегам Шышкіным» (16+).
10.00 «Глядзецьусім!» (16+)
10.40 «Як уладкаваны свет» (16+).
12.20, 20.45, 1.00 «Самыя шакавальныя гіпотэзы» (16+).
13.45, 23.20 «Таямніцы Чапман» (16+).
14.35, 21.35 «Неверагодна цікавыя гісторыі» (16+).
15.30, 16.50 «Па законах ваеннага часу». Серыял (12+).
20.15, 23.15 «СТБ-спорт».
20.20 «Сталічныя падрабязнасці».
20.30 «Міншчына».

МІР

5.00 «Наша кіно. Гісторыя вялікай любові» (16+).
5.20, 10.10 Серыял «Пілот міжнародных авіяліній» (16+).
10.00, 13.00, 16.00, 19.00, 2.00, 3.00, 4.00 Навіны. Бягучы радок.
13.15 «Справы судовыя. Грошы вярніце!» (16+)
14.10, 18.00 «Справы судовыя. Бітва за будучыню» (16+).
15.05, 16.20 «Справы судовыя. Новыя гісторыі» (16+).
17.00 «Міравое пагадненне» (16+).
19.25, 20.15 «Гульня ў кіно» (16+).
21.00 «Назад у будучыню» (16+).
22.00, 4.30 Серыял «Даішнікі-2» (16+).
2.15 «Еўразія. Спорт» (16+).
2.25 Спецыяльны рэпартаж (16+).
2.35 «Еўразія ў трэндзе» (16+).
2.40 «Даслоўна» (16+).
2.50 «У гасцях у лічбы» (16+).
3.15, 4.15 Мір. Думка (16+).
3.30 «Разам выгадна» (16+).
3.40 «Культ асобы» (16+).
3.55 «Культурна» (16+).

РТР—Беларусь

6.05 «Новая раніца».
11.00, 14.00, 17.00, 20.00 Весткі.
11.30 «Пра самае галоўнае» (12+).
12.35, 14.35 Серыял «Таямніцы следства» (16+).
13.50, 16.50, 19.50, 23.00 Навіны—Беларусь.
15.40 «Кропкі над і» (16+).
17.15 «60 хвілін».
18.30 «Андрэй Малахаў. Прамы эфір» (16+).
20.40 «P.S.»
21.10 Серыял «Таямніца Ліліт» (12+).
22.10, 23.10 «Вечар з Уладзімірам Салаўёвым» (12+).

НТБ—Беларусь

6.00 «Астрапрагноз».
6.05, 7.10, 8.20, 16.20, 19.40, 21.50, 23.20 Сёння. Галоўнае.
6.10 Спорт-мікс.
6.20 «Здароўе» (12+).
7.25 «Маршрут пабудаваны» (12+).
8.00, 10.00, 13.00, 16.00, 19.00 Сёння.
8.35 Сфера інтарэсаў.
8.55, 21.55 «НЗ.by».
9.15 Гісторыі выратавання (12+).
9.50, 10.25 Серыял «Званар» (16+).
11.10 Серыял «Ляснік» (16+).
13.25 Надзвычайнае здарэнне.
13.55 Серыял «Чужы раён» (16+).
16.30 «За гранню» (16+).
17.25 «ДНК» (16+).
18.30, 19.55 Серыял «Крымінальны доктар» (16+).
22.15, 23.35 Дэтэктыў «Балабон-4» (16+).

8 канал

7.00, 14.35, 17.05, 21.05, 0.55 «Надвор'е» + «Эрана».
7.05 Мультпарад. «Трансформеры прайм» (6+).
7.30 «Прыколы 13-й школы» (6+).
7.35 Серыял «Флэш» (12+).
8.20 Серыял «Зорны шлях» (16+).
9.05, 15.25 Серыял «Служба выратавання 911» (16+).
9.45 Серыял «Бразілія» (12+).
10.50 Драма «Стралок» (16+).
13.00 Серыял «Яна напісала забойства» (12+).
14.40 Мультпарад. «Дом Савы» (0+).
15.05 «Хачу ў Парыж» (12+).
15.15 «АльфаБет».
16.10 Серыял «Чорна-белае каханне» (16+).
17.25 Серыял «Тэорыя Вялікага выбуху» (16+).
18.10 Серыял «Бярозка» (12+).
19.55 Серыял «Мэйр з Істаўна» (18+).
20.55 «Вечарніца» (0+).
21.15 Драма «Завяшчанне» (16+).

ВТБ

6.05, 14.00 «Раніца з гумарам» (16+).
9.00 «КВЗ. Па-нашаму» (16+).
10.00 «Дурні і дарогі» (16+).
10.25 Камедыя «Таксі» (12+).
12.20 «Галерэя прыгажосці» (16+).
13.10 «Наш рамонт» (16+).
16.00 «Рускія не смяюцца» (16+).
17.00 «Гатуем як шэф» (16+).
17.35 «Форт Баярд» (16+).
19.40, 21.15, 22.50 Серыял «Гранд» (16+).
1.50 Драма «Вялікая паэзія» (18+).
4.00 «Уральскія пельмені» (16+).
5.15 «6 кадраў» (16+).

Культура

6.30, 7.00, 7.30, 8.45, 10.00, 15.00, 19.30, 23.30 Навіны культуры.
6.35 «Пешшу...»
7.05 «Правілы жыцця».
7.35 «Павел Чухрай. Усё пераходзіць у кіно». Дак. фільм [СЦ].
8.50 «Першыя ў свеце». Серыял.
9.10 «Сімфанічны раман». Серыял [СЦ].
9.50, 18.35 Колер часу.
10.20 «Гармонік». Маст. фільм.
11.15 Астравы.
11.55 Адкрытая кніга [СЦ].
12.25 «Шахеразада». Серыял.
14.45 «Забытае рамяство». Серыял.
15.05 Лісты з правінцыі [СЦ].
15.35 «Энігма. Анне-Сафі Мутэр».
16.15 «Феномен Кулібіна». Дак. фільм.
16.55 «Алтымісты». Серыял.
17.50, 1.25 Да 75-годдзя Віктара Траццякова.
18.45 «Царская ложа».
19.45 Да 90-годдзя Аляксандра Чубар'яна [СЦ].
20.40, 2.05 Шукальнікі [СЦ].
21.25 «Дзеці Дон Кіхота». Маст. фільм [СЦ].
22.40 «2 Вернік 2».
23.50 «Унутранае зняньне». Маст. фільм.

Настальгія

6.00 «Спяем, сябры!» (12+)
6.50 Маст. фільм «Мой лёс» (16+).
8.05, 9.40, 11.00, 12.55, 14.40, 15.40, 17.00, 19.00, 20.35, 21.40, 23.40, 00.40, 2.15, 3.40, 5.00 Музычная настальгія (12+).
8.15 «Па старонках амерыканскага кіно» (12+).
9.00, 15.00, 21.00, 3.00 «Мінулы час» (12+).
10.00, 16.00, 4.00 «Народжаныя ў СССР».
12.00 «Яловая субмарына» 18+).
13.20 Маст. фільм «Першы тралейбус» (16+).
18.00 «Да і пасля...» (16+)
19.15 Маст. фільм «Яма» (18+).
22.00 «Колба часу» (16+).
23.00 «Блеф-клуб» (16+).
0.00 «Быў час» (16+).
1.00 Маст. фільм «Мой лёс» (16+).

2.25 «Рок-н-рол ТБ» (16+).

EuroSport 1

1.00 Веласпорт. «Гран П'емонце». Мужчыны (16+).
2.30 Аўтагонкі на цягавітасць (16+).
4.00, 7.00, 9.30, 13.00, 13.45, 20.00, 20.45 Снукер. Northern Ireland Open (6+).
6.00 Тэлечасопіс «Зала славы: Лондан-2012» (16+).
8.00 Тэніс. «Ралан Гарос». Мужчыны (6+).
11.30 Веласпорт. «Парыж-Тур». Мужчыны (16+).
12.25 Топ-5. Рэслінг (16+).
12.30 Тэлечасопіс GolfTV Weekly (6+).
20.40 Навіны (16+).

Кінакамедыя

0.50 «Тры волаты і прынцэса Егіпта» (6+).
2.05 «Тры волаты і спадчынніца пасаду» (6+).
3.30 «Конь Юлій і вялікія скачкі» (6+).
4.55 «Дзікая парачка» (16+).
6.50 «Сямейнае рабаванне» (16+).
8.30 «Дзюплекс» (12+).
10.05 «2 + 1» (16+).
12.15 «Порналаджы, або Мілка, як ты» (18+).
14.00 «Плэйбой пад прыкрыццём» (18+).
15.40 «Мая супербылая» (16+).
17.35 «Заўсёды гавары «так» (12+).
19.30 «Чаго хоча дзяўчына» (12+).
21.25 «Бандыткі» (16+).
23.05 «Выпадковы муж» (16+).

ТБ3

6.00 Калекцыя «Беларусьфільма» (12+).
8.05 «Ганна-дэтэктыў» (16+).
9.05 «Паглядзім» (12+).
9.45 «Каралёк — птушачка пеўчая». Серыял (16+).
11.30 «Знакі лёсу» (16+).
12.05, 18.10, 2.10 «Сляпая» (16+).
13.10, 17.05 «Варажбітка» (16+).
14.15 «Старац» (16+).
14.55 «Суд ідзе» (16+).
16.00, 3.35 «Якія вярнуліся» (16+).
19.50 «Споведзь экстрасэнса» (12+).
20.55 «Чалавек-невідзімка» (16+).
22.05 «Людзі ў чорным-3» (12+).
23.55 «Бункер». (16+).
1.40 «Хоцiць чутак» (16+).
4.25 «Суд ідзе». Дак. серыял (16+).

ТБ1000

5.45, 6.25, 117.15, 18.05 Доктар Хаус (16+).
7.10 Бацька нявесты (6+).
9.10 Бацька нявесты-2 (6+).
11.05 Дзённік памяці (16+).
13.25 Жонка вандроўніка ў часе (16+).
15.20 Клятва (12+).
19.00 Код да Вінчы (16+).
21.40 Анёлы і дэманы (16+).
0.10 Зніклая (18+).
2.45 Халодная гара (16+).

ТБ1000 Рускае кіно

6.30 Маёр Гром: чумны доктар (12+).
8.50 Поспех (12+).
10.35 Цой (16+).
12.15, 4.10 Індыга (16+).

14.00 Зацьменне (12+).
15.30 Мажор. Фільм (16+).
17.15 Тры волаты і Шамаханская царыца (12+).
18.40 Тры волаты на далёкіх берагах (6+).
20.00 Нявеста (16+).
21.40 Пабочны эфект (16+).
23.20 Былая (18+).
1.00 Праведнік (16+).
2.25 Сэлфі (16+).

National Geographic

6.00, 6.20 Гульні розуму (16+).
6.45 Машыны: разабраць і прадаць (16+).
7.35, 13.25, 14.15, 17.40 Аўта-SOS (16+).
8.25 Ледзяная дарога (16+).
9.15 Сапраўдны суперкар (16+).
10.05 Рыбы-пачвары (16+).
11.00 Дзікі тунец (16+).
11.50 Дзікі тунец: Поўнач супраць Поўдня (16+).
12.40, 16.50, 00.35 Аляска: новае пакаленне (16+).
15.05 Служба бяспекі аэрапорта (16+).
16.00 Злавіць кантрабандыста (16+).
18.25, 18.55 Фабрыка ежы (16+).
19.15, 20.05 Расследаванні авіякатастроф (16+).
21.00, 3.30 Паўстанне: спадчына Нэйт Тэрнера (16+).
21.55 Асушыць акіян (16+).
22.50 Уварванне на Зямлю (16+).
23.40 Будзе шторм (16+).
1.15 Непакорлівы востраў (16+).
2.00 Ліхтугі за мяжой (16+).
2.45 Ліхтугі за мяжой: злачынствы і пакаранне (16+).
4.20 Атлас праклятых месцаў (16+).
5.00 Навуковыя глупствы (16+).
5.35 Зрабіць за адзін дзень (16+).

Discovery

8.00, 10.15, 10.40, 21.15, 7.35 Як гэта ўладкавана? (12+)
8.25, 11.10, 16.40, 22.10 Махінатары (12+).
9.20, 20.20 Склады: бітва ў Канадзе (12+).
12.05, 13.00 Залатая ліхаманка (16+).
13.55, 14.20, 14.50, 15.15, 15.45 Бітвы за кантэйнеры (16+).
16.10 Бітва за нерухомасць (12+).
17.35 Касмічныя забойцы (16+).
18.30, 18.55 Кафэ, закусачныя і забягалаўкі (12+).
19.25, 4.27 Хуткія і гучныя (12+).
21.40 Прыгожае жыццё (12+).
23.05, 5.14 Смяротны ўлоў (16+).
0.00, 6.01 Аляска: апошні рубеж (16+).
0.55, 6.48 Аўтабан А8 (12+).
1.50, 2.45, 3.40 Чыгунка Аляскі (12+).

У праграме магчымы змяненні. Перадрукоўка праграмы забаронена. [СЦ] – фільм трансліруецца са скрытымі субцітрамі.

Беларусь 1

6.00, 7.30, 8.30 Добрай раніцы, Беларусь!
7.00, 8.00, 9.00, 12.00, 13.00, 15.00, 17.00, 19.00 Навіны.
7.20, 8.20 Навіны эканомікі.
7.25, 8.25, 18.15 Зона Х (16+).
9.10 Серыял «След» (16+).
10.50 «Скажынемаўчы».
11.45, 12.10, 13.05, 18.45, 19.20 Драма «Мая ідэальная мама» (12+).
14.00 «Здарова здаровым быць!» (6+) [СЦ]
14.45, 15.25 Драма «Акварэлі» (16+).
15.10, 18.00 Навіны рэгіёна.
17.05 Сэнс жыцця (12+).
17.30 Маршрут пабудаваны (12+).
21.00 Панарама.
21.45 Клуб рэдактараў (16+).
22.50 Драма «Давай развядзёмся» (16+).
0.50 Дзень спорту.

Беларусь 2

6.00 «Уключайся!» (12+)
9.00, 16.55 Тэлебарометр.
9.05 Серыял «Сляпая» (16+).
10.10 «На нажах» (16+).
11.20, 18.20 Баявік «Анёлы» (16+).
13.05 «Тры першыя спатканні» (16+).
14.00 «Камень, нажніцы, папера» (16+).
14.45 «Арол і рэшка. Дзяўчаты» (16+).
15.55 Нічога сабе ньюз (12+).
16.00 «ПІН_КОД» (12+).
17.00 «Клон». Серыял (16+).
17.55 «Каралі палат» (16+).
20.10, 21.15 «Вяселле ўслепую» (16+).
21.10 Спортлато 5 з 36, КЕНА.
22.20 «Тэрмінатар: ды прыйдзе збавіцель» (16+).

Беларусь 3

7.00 «Дабраранак».
7.35 «Беларуская кухня». Шамшурыкі.
8.05, 12.00, 19.40, 23.20 Навіны культуры.
8.25, 17.00 «Цені знікаюць апоўдні». Серыял (12+) [СЦ].
9.30, 18.10 «Справа была ў Пянькове». Маст. фільм (12+) [СЦ].
11.00 «Кіно маёй краіны». Частка восьмая «Шчаслівы час застою...»
11.45 «Архітэктура Беларусі» [СЦ].
12.20 «Сіла веры».
12.50 «Наперад у мінулае».
13.15, 21.05 «ТАСС упаўнаважаны заявіць...» Серыял (12+) [СЦ].
15.25 «Крылы Перамогі».
15.40 Канцэрт «Танцы народаў свету».
20.00 «Сваімі словамі».
20.40 «Калыханка» (0+).

Беларусь 5

6.55 Азбука спорту.
7.15, 13.55, 22.20 Тэніс. ВТА.
9.25 Хакей. КХЛ.
11.25 Хакей для ўсіх.
11.55 Гандбол. Ліга чэмпіёнаў.
13.35 Вось гэта спорт!
16.00 Свет англійскай прэм'ер-лігі.
16.30 Аўтаспорт. Экстрым-Е.
17.05 Спорт-цэнтр.
17.15 Авертайм.
17.50 Хакей. Чэмпіянат Беларусі.
20.10 Дзюдо. Чэмпіянат Беларусі.

АНТ

6.00, 7.10, 8.10, 9.10 «Наша раніца».
7.00, 8.00, 9.00, 11.00, 13.00, 16.00, 18.00 [СЦ] **20.30** Нашы навіны.
10.00 «Жыць здарова!» (16+).
11.15 «Модны прыгавор» (6+).
12.20 «Бесталковыя нататкі» (12+).
13.15, 00.20 Фільм «Курт Сеіт і Аляксандра» (16+).
15.00 «Давай пажэнімся!» (16+)
16.20 «Трывожная кнопка» (16+).
16.45, 18.20 «Мужчынскае / Жаночае» (16+).
18.50 «Удача ў прыдачу!» (12+)
18.55 «Поле цудаў» (16+).
20.00 Час.
21.15 «Тры акорды» (16+).
23.05 «Што? Дзе? Калі?» у Беларусі» (16+).

СТБ

6.00, 6.40, 7.45, 8.40 «Раніца СТБ».
6.30 [СЦ], **7.30** [СЦ], **8.30** [СЦ], **10.30, 13.30, 16.30, 19.30, 22.30** Навіны «24 гадзіны».
9.00, 0.10 «Загадкі чалавецтва з Алегам Шышкіным» (16+).
10.00 «Глядзець усім!» (16+)
10.40 «Як уладкаваны свет» (16+).
12.20, 20.45, 1.00 «Самыя шакавальныя гіпотэзы» (16+).
13.45, 23.20 «Таямніцы Чапман» (16+).
14.35, 21.40 «Неверагодна цікавыя гісторыі» (16+).
15.25, 16.50 «Па законах ваеннага часу-2». Серыял (16+).
20.15, 23.15 «СТБ-спорт».
20.20 «Сталічныя падрабязнасці».
20.30 «Мінішчына».

МІР

5.00, 10.20 Серыял «Дашніскі-2» (16+).
10.00, 13.00, 16.00, 19.00, 3.00, 4.00 Навіны. Бягучы радок.
10.10 «У гасцях у лічбы» (16+).
13.15 «Справы судовыя. Грошы вярніце!» (16+)
14.10, 16.20 «Справы судовыя. Бітва за будучыню» (16+).
15.05 «Справы судовыя. Новыя гісторыі» (16+).
17.05 Маст. фільм «Адзінокім даецца інтэрнат» (6+).
19.15 «Слабае звяно» (16+).
20.15 «Сусветныя гульні розуму» (16+).
20.55 Маст. фільм «Па сямейных абставінах» (6+).
23.45 Маст. фільм «Злодзей» (16+).
1.35 «Наша кіно. Неўвядальныя» (16+).
2.00 «Культ асобы» (16+).
2.15 «Еўразія ў трэндзе» (16+).
2.20 Спецыяльны рэпартаж (16+).
2.30 «5 прычын застацца дома» (16+).
2.40 «Культурна» (16+).
2.45 «Легенды Цэнтральнай Азіі» (16+).
2.55 Мір. Спорт (16+).
3.15, 4.15 Мір. Думка (16+).
3.30 «Зроблена ў Еўразіі» (16+).
3.40 «Культурна» (16+).
3.50 «Еўразія. Спорт» (16+).
4.30 «Нашы замежнікі» (16+).
4.40 Маст. фільм «Зайчык» (16+).

РТР—Беларусь

6.05 «Новая раніца».
11.00, 14.00. 17.00, 20.00 Весткі.
11.30 «Пра самае галоўнае» (12+).
12.35, 14.35 Серыял «Таямніцы следства» (16+).
13.50, 16.50, 19.50, 23.00 Навіны—Беларусь.
15.40 «Кропкі над і» (16+).
17.15 «60 хвілін».
18.30 «Андрэй Малахаў. Прамы эфір» (16+).
21.00 Вялікі юбілейны канцэрт Мікалая Баскава.
23.10 «Весялосці час» (16+).

НТБ—Беларусь

6.15 «Астрапрагноз».
6.20, 7.10, 8.20, 16.20, 19.40, 21.50, 23.30 Сёння. Галоўнае.
6.10 Спорт-мікс.
6.20 «Здароўе» (12+).
7.25 «Маршрут пабудаваны» (12+).
8.00, 10.00, 13.00, 16.00, 19.00 Сёння.
8.35 Сфера інтарэсаў.
8.55, 21.55 «НЗ.by».
9.15 Гісторыі выратавання (12+).
9.50, 10.25 Серыял «Званар» (16+).
11.15 Серыял «Ляснік» (16+).
13.25 Надзвычайнае здарэнне.
13.55 Серыял «Чужы раён» (16+).
16.30 «Чакай мяне» (12+).
17.30 «ДНК» (16+).
18.30, 19.55, 22.25, 23.45 Серыял «Крымінальны доктар» (16+).

8 канал

7.00, 13.50, 19.45, 21.10, 0.55 «Надвор'е» + «Эрана».
7.05 Серыял «Трансформеры прайм» (6+).
7.30, 13.55 «Прыколы 13-й школы» (6+).
7.35 Серыял «Флэш» (12+).
8.20 Серыял «Зорны шлях» (16+).
9.05, 14.50 Серыял «Служба выратавання 911» (16+).
9.50 Дак. фільм «Непал» (12+).
10.40 Драма «Сястрычка» (12+).
13.00 Серыял «Яна напісала забойства» (12+).
14.00 Мультпарад. «Дом Савы» (0+).
14.25, 17.50 «Хачу ў Парыж» (12+).
14.35 «Гатуй як шэф» (12+).
15.35 Серыял «Чорна-белае каханне» (16+).
17.10 Серыял «Тэорыя Вялікага выбуху» (16+).
18.00 Серыял «Бярозка» (12+).
19.50 Серыял «Мэйр з Істаўна» (18+).
20.55 «Вечарніца» (0+).
21.15 Дэтэктыў «Дастаць нажы» (16+).
23.25 Серыял «Мар'яна» (16+).

ВТБ

6.05, 14.00 «Раніца з гумарам» (16+).
9.00, 23.05 «КВЗ. Па-нашаму» (16+).
10.00 «Наш рамонт» (16+).
10.40 «Дурні і дарогі» (16+).
11.00 Камедыя «Пакуль усё добра» (16+).
12.55 «Уральскія пельмені» (16+).
16.00 Серыял «Гатовыя на ўсё» (16+).
16.30 Серыял «Гранд» (16+).
20.00 Серыял «Жонка алігарха» (16+).
21.00 Драма «Заложнікі» (16+).
0.00 Серыял «Псіхалагіні» (16+).
1.00 Серыял «Анжаліка» (16+).
2.00 Серыял «Маладзёжка» (16+).
3.35 «Адна за ўсіх» (16+).
4.45 «6 кадраў» (16+).

Культура

6.30, 7.00, 7.30, 10.00, 15.00, 19.30, 23.40 Навіны культуры.
6.35 «Пешшу...»
7.05, 20.05 «Правілы жыцця».
7.35 «Жыццё, якое прыйшло з космасу». Дак. фільм [СЦ].
8.35 Легенды сусветнага кіно.
9.00 Колер часу.
9.10, 20.45 «Сімфанічны раман». Серыял [СЦ].
10.15 «Назіральнік».
11.10, 00.00 XX стагоддзе.
12.15 Дарогі старых майстроў.
12.25 «Шахеразада». Серыял.
13.35 «Змест». Дак. фільм [СЦ].
14.15 «Забытае рамяство». Серыял.
14.30 «Сімон Шноль. Ад 0 да 80». Серыял [СЦ].
15.05 Навіны. Падрабязна. Кіно.
15.20 «Біблейскі сюжэт».
15.50 «Белая студыя».
16.35, 2.40 «Першыя ў свеце». Серыял.
16.55, 22.15 «Аптымісты». Серыял.
17.50, 2.00 Канцэрт для скрыпкі з аркестрам.
18.35 Прыступкі цывілізацыі [СЦ].
19.45 «Галоўная роля».
20.30 «Добрай ночы, малыя!»
21.30 Улада факту.
23.10 «Рассакрэчаная гісторыя». Серыял [СЦ].
1.05 «Жыццё, якое прыйшло з космасу». Дак. фільм [СЦ].

Настальгія

6.00 «СевАлогія» (18+).
7.05, 8.25, 9.40, 11.00, 12.40, 14.15, 15.40, 17.00, 20.05, 21.40, 23.00, 00.55, 2.40, 3.40 Музычная настальгія (12+).
7.20, 13.00, 18.50 Маст. фільм «Мой лёс» (16+).
9.00, 15.00, 21.00, 3.00 «Мінулы час» (12+).
10.00, 16.00, 22.00, 00.00 «Народжаныя ў СССР».
12.00 «Быў час» (16+).
14.25 «Рок-н-рол ТБ» (16+).
18.00 «Спяем, сябры!» (12+)
20.15 «Па старонках амерыканскага кіно» (12+).
1.10 «З дазволу праграмы «Бенефіс» (12+).
2.05 Дак. фільм «Фільм пра фільм. Беражыся аўтамабіля» (12+).
4.00 Маст. фільм «Год цяля» (16+).
5.20 «Блеф-клуб» (16+).

EuroSport 1

1.00, 2.00 Кузаўныя аўтагонкі. Кубак свету (16+).
1.30 Тэлечасопіс EWC All Access (16+).
2.30 Матагонкі на цягавітасць (16+).
4.00, 7.00, 9.30, 14.05, 14.45, 20.00, 20.45 Снукер. Northern Ireland Open (6+).
6.00 Тэлечасопіс «Зала славы: Афіны-2004» (16+).
8.00 Тэніс. US Open. Жанчыны (6+).
11.00 Тэлечасопіс Cycling Show (16+).
11.30 Веласпорт. «Тур дэ Еўраметраполь». Мужчыны (16+).
12.30 Тэлечасопіс «Зала славы» (16+).
13.30 Барацьба. Чэмпіянат свету. Агляд (16+).
14.00, 20.40 Топ-5. Рэслінг (16+).
19.00 Веласпорт. «Тур Ламбардыі». Мужчыны (16+).
20.35 Навіны (16+).

Кінакамедыя

0.50 «Дабрыня Мікіціч і Змей Гарыныч» (6+).
2.05 «Ілья Мурамец і Салавей Разбойнік» (12+).
4.15 «Тры волаты і Шамаханская царыца» (12+).
5.40 «Спакуснік-2» (16+).
7.55 «Дзікая парачка» (16+).
9.45 «Халоп» (12+).
11.45 «Плэйбой пад прыкрыццём» (18+).
13.25 «2 + 1» (16+).
15.35 «Дзюплекс» (12+).
17.15 «Вам ліст» (16+).
19.30 «Без пачуццяў» (16+).
21.15 «Сямейнае рабаванне» (16+).
22.55 «Тры волаты на далёкіх берагах» (6+).

ТБ3

6.00 Калекцыя «Беларусьфільма» (12+).
8.10 «Ганна-дэтэктыў». (16+).
9.15, 4.15 «Перыскоп» (16+).
9.40 «Каралёк — птушачка пеўчая». Серыял (16+).
11.30 «Знакі лёсу» (16+).
12.05, 18.00, 3.20 «Сляпая» (16+).
13.10, 19.10, 2.50 «Варажбітка» (16+).
14.15 «Старац» (16+).
14.55 «Суд ідзе» (16+).
16.00 «Пятая варта». Серыял (16+).
20.25 «Звышнатуральнае». Серыял (16+).
23.15 «Фантом» (16+).
0.25 «Лінія абароны» (16+).
1.05 «Тор» (12+).
4.30 «Суд ідзе». Дак. серыял (16+).

ТБ1000

5.00, 5.40, 17.15, 18.05 Доктар Хаус (16+).
6.25 Скіўцы (16+).
8.35 Скіўцы-2 (16+).
10.45 Глыбокае сіняе мора (16+).
12.40 Асобная думка (16+).
15.20 Якія мяняюць рэальнасць (16+).
19.00 Сіняя бездань (16+).
20.35 Сіняя бездань-2 (16+).
22.10 Таямнічы лес (12+).
0.10 Халодная гара (16+).
2.45 Фрыда (16+).

ТБ1000 Рускае кіно

6.00 Мой хлопец — анёл (16+).

8.10 Сэлфі (16+).
10.10 Населены востраў (12+).
12.20 Населены востраў: сутычка (12+).
14.15 Спадарожнік (16+).
16.15 Дабрыня Мікіціч і Змей Гарыныч (6+).
17.30 Ілья Мурамец і Салавей-Разбойнік (6+).
18.55, 4.00 Абароны (12+).
20.30 Маёр Гром: чумны доктар (12+).
23.00, 23.55 Беспрынцыповыя (18+).
0.50 Мечаносец (18+).
2.35 Праваднік (16+).

National Geographic

6.00, 7.00 Гульні розуму (16+).
6.15 Машыны: разабраць і прадаць (16+).
7.30, 13.25, 14.15, 17.35 Аўта-SOS (16+).
8.20, 12.30, 16.45 Ледзяная дарога (16+).
9.10 Сапраўдны суперкар (16+).
10.00 Рыбы-пачвары (16+).
10.55, 21.00, 3.20 Дзікі тунец (16+).
11.45, 21.50 Дзікі тунец: Поўнач супраць Поўдня (16+).
15.05 Служба бяспекі аэрапорта (16+).
15.55 Злавіць кантрабандыста (16+).
18.25, 18.50 Фабрыка ежы (16+).
19.15, 20.05 Расследаванні авіякатастроф (16+).
22.35 Уварванне на Зямлю (16+).
23.25 Будзе шторм (16+).
0.20 Аляска: новае пакаленне (16+).
1.05 Востраў бунтароў (16+).
1.50 Ліхтугі за мяжой (16+).
2.35 Ліхтугі за мяжой: злачынства і пакаранне 16+).
4.05 Атлас праклятых месцаў (16+).
4.45 Навуковыя глупствы (16+).

Discovery

8.00, 10.15, 10.40, 21.15, 21.40, 1.50, 2.15, 2.45, 3.10, 3.40, 4.04, 7.35 Як гэта ўладкавана? (12+)
8.25, 11.10, 16.40, 22.10 Махінатары (12+).
9.20, 20.20 Склады: бітва ў Канадзе (12+).
12.05 Касмічныя забойцы (16+).
13.00, 17.35 Як уладкаваны Сусвет (12+).
13.55, 14.20, 14.50, 15.15 Як пабудаваць... што заўгодна (12+).
18.30, 18.55 Кафэ, закусачныя і забягалаўкі (12+).
19.25, 4.27 Хуткія і гучныя (12+).
23.05, 5.14 Голыя і напалоханыя XL (16+).
0.55, 6.48 Уцячы ад пагоні (12+).

У праграме магчымы змяненні.
Перадрукоўка праграмы забаронена.
[СЦ] – фільм трансліруецца са скрытымі субцітрамі.

Беларусь 1

6.00, 7.20, 8.15 Добрай раніцы, Беларусь!
7.00, 8.00, 9.00, 12.00, 13.00, 15.00, 17.00, 19.00 Навіны.
7.05, 8.05 Навіны эканомікі.
7.10, 8.10, 18.15, 00.30 Зона Х (16+).
8.50 Слова Мітрапаліта Веніяміна на свята Пакрова Прасвятой Багародзіцы.
9.10, 22.15 Серыял «След» (16+).
10.50 «Скажынемаўчы».
11.45, 12.10, 13.05, 18.35, 19.20 Драма «Мая ідэальная мама» (12+).
14.00 «Здорава здаровым быць!» (6+) [СЦ]
14.45, 15.25 Драма «Акварэлі» (16+).
15.10, 18.00 Навіны рэгіёна.
17.05 Беларуская часінка.
21.00 Панарама.
21.45 Адзін дзень (16+).
0.15 Сфера інтарэсаў.
0.50 Дзень спорту.

Беларусь 2

6.00 «Уключайся!» (12+)
9.00, 16.55 Тэлебарометр.
9.05, 20.05 Серыял «Сляпая» (16+).
10.10, 22.35 «Экстрасэнсы-дэтэктывы» (16+).
11.20, 18.15 Баявік «Анёлы» (16+).
13.15 «На тыдзень» (16+).
14.05 «Камень, нажніцы, папера» (16+).
14.40 «Арол і рэшка. Дзяўчаты» (16+).
15.55 Нічога сабе ньюз (12+).
16.00 «ПІН_КОД» (12+).
17.00 «Клон». Серыял (16+).
17.50 «Каралі палат» (16+).
21.10 Спартлато 6 з 49, КЕНА.
21.25 «Развод і дзявочае прозвішча» (16+).

Беларусь 3

7.00 «Дабраранак».
7.35 «Беларуская кухня». Груца па-радзюкоўску.
8.05, 12.00, 19.40, 23.35 Навіны культуры.
8.25 «Размовы пра духоўнае». Пакроў Прасвятой Багародзіцы.
8.35, 17.15 «Цені знікаюць апоўдні» (12+) [СЦ].
11.00 «Кіно маёй краіны».
11.45 «Архітэктура Беларусі» [СЦ].
12.20 «Беларуская кухня». Паляндвіца па-гусарску.
12.50 «Наперад у мінулае».
13.15, 21.05 «ТАСС упаўнаважаны заявіць...» Серыял (12+) [СЦ].
15.50 «Крылы Перамогі».
16.00 «Спатканне сяброў». Канцэрт з удзелам фальклорных калектываў.
20.00 «Сваімі словамі».
20.40 «Калыханка» (0+).

Беларусь 5

6.55 Азбука спорту.
7.15, 14.55 Тэніс. ВТА.
9.20, 19.20 Хакей. КХЛ.
11.15, 21.35 Гандбол. Ліга чэмпіёнаў.
12.50 Між іншым.
13.10 Баскетбол. Кубак ФІБА.
17.00 Барацьба. Чэмпіянат свету.
18.50 Хакей для ўсіх.
23.15 Фактар сілы.

АНТ

6.00, 7.15, 8.15 «Наша раніца».
7.00, 8.00, 9.00, 11.00, 13.00, 16.00, 18.00 [СЦ] **20.30, 00.40** Нашы навіны.
7.10, 8.10 «Трывожная кнопка» (16+).
9.10 «Аб'ектыўНа» (16+).
10.10 «Жыць здарова!» (16+)
11.15 «Модны прыгавор» (6+).
12.20 «Бесталковыя нататкі» (12+).
13.15, 23.05 Фільм «Курт Сеіт і Аляксандра» (16+).
15.00 «Давай пажэнімся!» (16+)
16.20 «Мужчынскае / Жаночае» (16+).
17.20, 18.20 «На самай справе» (16+).
18.50 «Удача ў прыдачу!» (12+)
18.55 «Няхай гавораць» (16+).
20.00 Час.
21.15 «Маркаў. Нічога асабістага» (16+).
21.55 Фільм «Рускія горкі» (16+).

СТБ

6.00, 6.40, 7.45, 8.40 «Раніца СТБ».
6.30 [СЦ], **7.30** [СЦ], **8.30** [СЦ], **10.30, 13.30, 16.30, 19.30, 22.30** Навіны «24 гадзіны».
9.00, 0.10 «Загадкі чалавецтва з Алегам Шышкіным» (16+).
10.00 «Глядзець усім!» (16+)
10.40 «Як уладкаваны свет» (16+).
12.20, 20.45, 1.00 «Самыя шакавальныя гіпотэзы» (16+).
13.45, 23.20 «Таямніцы Чапман» (16+).
14.35, 21.35 «Неверагодна цікавыя гісторыі» (16+).
15.30, 16.50 «Па законах ваеннага часу-2». Серыял (16+).
20.15, 23.15 «СТБ-спорт».
20.20 «Сталічныя падрабязнасці».
20.30 «Міншчына».

МІР

5.00, 10.10, 22.00, 4.35 Серыял «Даішнікі-2» (16+).
10.00, 13.00, 16.00, 19.00, 2.00, 3.00, 4.00 Навіны. Бягучы радок.
13.15 «Справы судовыя. Грошы вярніце!» (16+)
14.10, 18.00 «Справы судовыя. Бітва за будучыню» (16+).
15.05, 16.20 «Справы судовыя. Новыя гісторыі» (16+).
17.00 «Міравое пагадненне» (16+).
19.25, 20.15 «Гульня ў кіно» (16+).
21.00 «Назад у будучыню» (16+).
2.15 «Еўразія. Спорт» (16+).
2.25 «Стартап па-еўразійску» (16+).
2.35 «Еўразія. Рэгіёны» (16+).
2.45 «Культ асобы» (16+).
3.15, 4.15 Мір. Думка (16+).
3.30 Спецыяльны рэпартаж (16+).
3.40 «Даслоўна» (16+).
3.50 «5 прычын застацца дома» (16+).
4.30 Мір. Спорт (16+).

РТР—Беларусь

6.05 «Новая раніца».
11.00, 14.00, 17.00, 20.00 Весткі.
11.30 «Пра самае галоўнае» (12+).
12.35, 14.35 Серыял «Таямніцы следства» (16+).
13.50, 16.50, 19.50, 23.00 Навіны—Беларусь.
15.40 «Кропкі над і» (16+).
17.15 «60 хвілін».
18.30 «Андрэй Малахаў. Прамы эфір» (16+).
21.05 Серыял «Таямніца Ліліт» (12+).
22.05, 23.10 «Вечар з Уладзімірам Салаўёвым» (12+).

НТБ—Беларусь

6.15 «Астрапрагноз».
6.20, 7.25, 8.15, 16.20, 19.40, 21.50, 23.20 Сёння. Галоўнае.
6.25 Спорт-мікс.
6.35 «Здароўе» (12+).
7.40 «Маршрут пабудаваны» (12+).
8.25 Сфера інтарэсаў.
8.50, 21.55 «НЗ.by».
9.10 Гісторыі выратавання (12+).
9.45, 10.55 Серыял «Званар» (16+).
10.30, 13.00, 16.00, 19.00 Сёння.
11.15 Серыял «Ляснік» (16+).
13.25 Надзвычайнае здарэнне.
13.55 Серыял «Чужы раён» (16+).
16.30 «За гранню» (16+).
17.25 «ДНК» (16+).
18.30, 19.55 Серыял «Крымінальны доктар» (16+).
22.15, 23.35 Дэтэктыў «Балабон-4» (16+).

8 канал

7.00, 14.20, 16.30, 21.10, 1.25 «Надвор'е» + «Эрана».
7.05 Серыял «Трансформеры прайм» (6+).
7.30, 14.25 «Прыколы 13-й школы» (6+).
7.35 Серыял «Флэш» (12+).
8.20 Серыял «Зорны шлях» (16+).
9.00, 15.00 Серыял «Служба выратавання 911» (16+).
9.45 Серыял «Бразілія» (12+).
10.45 Драма «Пахавайце мяне за плінтусам» (16+).
12.35 Серыял «Яна напісала забойства» (12+).
14.30 Мультпарад. «Дом Савы» (0+).
14.50 «Хачу ў Парыж» (12+).
15.45 Серыял «Чорна-белае каханне» (16+).
16.35 Серыял «Тэорыя Вялікага выбуху» (16+).
17.20 «7 цудаў».
17.50 Серыял «Бярозка» (12+).
19.40 «Фэшн is my прафэшн» (12+).
19.55 Серыял «Мэйр з Істаўна» (18+).
20.55 «Вечарніца» (0+).
21.15 Драма «Крушэнне Лаконіі» (16+).
0.10 Серыял «Мар'яна» (16+).

ВТБ

6.05, 14.00 «Раніца з гумарам» (16+).
9.00, 22.55 «КВЗ. Па-нашаму» (16+).
10.00 «Гатуем як шэф» (16+).
10.35 «Дурні і дарогі» (16+).
10.50 Драма «Заложнікі» (16+).
12.55 «Уральскія пельмені» (16+).
16.00 «Рускія не смяюцца» (16+).
17.00 Серыял «Гранд» (16+).
20.00 Серыял «Жонка алігарха» (16+).
21.00 Камедыя «Таксі» (12+).
0.00 Серыял «Псіхалагіні» (16+).
1.00 Серыял «Анжаліка» (16+).
2.00 Серыял «Маладзёжка» (16+).
3.35 «Адна за ўсіх» (16+).
4.45 «6 кадраў» (16+).

Культура

6.30, 7.00, 7.30, 8.30, 10.00, 15.00, 19.30, 23.40 Навіны культуры.
6.35 Святыні хрысціянскага свету.
7.05 «Правілы жыцця».
7.35 «Жыццё, якое прыйшло з космасу». Дак. фільм [СЦ].
8.35 Легенды сусветнага кіно.
9.00, 17.40 Колер часу.
9.10, 20.45 «Сімфанічны раман». Серыял [СЦ].
10.15 «Назіральнік».
11.10, 00.00 XX стагоддзе.
12.25 «Шахеразада». Серыял.
13.30 «Сяргей Штэйн. Вы — жыццё маё...» Дак. фільм [СЦ].
14.15 «Забытае рамяство». Серыял.
14.30 «Сімон Шноль. Ад 0 да 80». Серыял [СЦ].
15.05 Навіны. Падрабязна. Тэатр.
15.20 «Неверагодныя прыгоды італьянцаў у Керчы» [СЦ].
15.50 60 гадоў Паўлу Басінскаму [СЦ].
16.40, 2.35 «Першыя ў свеце». Серыял.
16.55 «Аптымісты». Серыял.
17.50, 1.50 Канцэрт для скрыпкі з аркестрам.
18.35 Прыступкі цывілізацыі [СЦ].
19.45 «Галоўная роля».
20.05 Адкрытая кніга [СЦ].
20.30 «Добрай ночы, малыя!»
21.30 «Энігма. Анне-Сафі Мутэр».
22.15 «Усё пераходзіць у кіно». Дак. фільм [СЦ].
23.25 «Забытае рамяство». Серыял.
1.10 «Феномен Кулібіна». Дакументальны фільм.

Настальгія

6.00 «Быў час» (16+).
6.40, 8.15, 9.40, 11.00, 14.05, 15.40, 17.00, 18.55, 20.40, 21.40, 23.00, 1.05, 2.25, 3.40, 5.00 Музычная настальгія (12+).
7.00, 12.50, 1.20 Маст. фільм «Мой лёс» (16+).
8.25 «Рок-н-рол ТБ» (16+).
9.00, 15.00, 21.00, 3.00 «Мінулы час» (12+).
10.00, 16.00, 22.00, 4.00 «Народжаныя ў СССР».
12.00 «Спяем, сябры!» (12+)
14.15 «Па старонках амерыканскага кіно» (12+).
18.00 «Ялова субмарына» (18+).
19.20 Маст. фільм «Першы тралейбус» (16+).
0.00 «СевАлогія» (18+).

EuroSport 1

1.00 Тэлечасопіс GolfTV Weekly (6+).
1.30 Веласпорт. «Тур дэ Еўраметраполь». Мужчыны (16+).
2.30 Аўтагонкі на цягавітасць (16+).
4.00, 7.00, 9.35, 14.00, 14.45, 20.00, 20.45 Снукер. Northern Ireland Open (6+).
6.00 Тэлечасопіс «Зала славы: Пекін-2008» (16+).
8.00 Тэніс. Australian Open. Мужчыны (6+).
9.30 Топ-5. Рэслінг (16+).
11.00 Тэлечасопіс GolfTV Weekly (6+).
11.30, 12.30, 19.10 Веласпорт. «Тур дэ Франс» (16+).
19.00, 20.40 Навіны (16+).
19.05 The Minute (16+).

Кінакамедыя

0.10 «Тры волаты: ход канём» (6+).
1.35 «Хто ведае...» (16+)
4.30 «Копы ў глыбокім запасе» (16+).
6.25 «Сужэнцы Морган ва ўцёках» (16+).
8.20 «Монтэ-Карла» (6+).
10.20 «Без пачуццяў» (16+).
12.05 «Мая супербывшая» (16+).
14.00 «Вам ліст» (16+).
16.10 «Мужчына з гарантыяй» (16+).
17.50 «Выпадковы муж» (16+).
19.30 «Порналоджы, або Мілка, як ты» (18+).
21.15 «Пакуль вяселле не разлучыць нас» (12+).
23.20 «Тры волаты і марскі цар» (6+).

ТБ3

6.00 Калекцыя «Беларусьфільма» (12+).
8.00 «Ганна-дэтэктыў». (16+).
9.00 «Улегцы» (12+).
9.40 «Каралёк — птушачка пеўчая». Серыял (16+).
11.30 «Знакі лёсу» (16+).
12.05, 18.00 «Сляпая» (16+).
13.10, 19.10, 4.05 «Вапражбітка» (16+).
14.15 «Старац» (16+).
14.55 «Суд ідзе» (16+).
16.00 «Пятая варта». Серыял (16+).
20.25 «Звышнатуральнае». Серыял (16+).
23.15 «Фантом» (16+).
0.25 «10 самых» (16+).
1.00 «Армагедон» (12+).
3.25 «90-я» (16+).
4.30 «Суд ідзе». Дак. серыял (16+).

ТБ1000

5.00, 5.40, 17.15, 18.05 Доктар Хаус (16+).
6.30 Глыбокае сіняе мора (16+).
8.10 Сіняя бездань (16+).

9.55 Сіняя бездань-2 (16+).
11.20 Таямнічы лес (12+).
13.25 Бацька нявесты (6+).
15.20 Бацька нявесты-2 (6+).
19.00 Дзённік памяці (16+).
21.10 Жонка падарожніка ў часе (16+).
23.10 Клятва (12+).
1.05 З любоўю, Розі (16+).
2.40 Оптам танней (12+).
4.10 Оптам танней-2 (12+).

ТБ1000 Рускае кіно

6.15 Пятніца (16+).
8.10 Каханне з абмежаваннямі (16+).
10.00 Усё ці нічога (16+).
11.40 Самы Новы год! (16+)
13.05, 2.25 Маёр Гром: чумны доктар (12+).
15.30 Абаронцы (12+).
17.05 Ілья Мурамец і Салавей-Разбойнік (6+).
18.35 Тры волаты і Шамаханская царыца (12+).
20.00 Зацьменне (12+).
21.25 Праведнік (16+).
23.00, 23.55 Беспрынцыповыя (18+).
0.50 Індыга (16+).
4.35 Мажор. (16+).

National Geographic

6.00, 6.20 Гульні розуму (16+).
6.45 Машыны: разабраць і прадаць (16+).
7.35, 13.25, 14.20, 17.40 Аўта-SOS (16+).
8.30 Ледзяная дарога (16+).
9.15 Сапраўдны суперкар (16+).
10.10 Рыбы-пачвары (16+).
11.00, 12.40, 16.50 Дзікі тунец (16+).
11.50 Дзікі тунец: Поўнач супраць Поўдня (16+).
15.10 Служба бяспекі аэрапорта (16+).
16.00, 21.50 Злавіць кантрабандыста (16+).
18.25, 18.50 Фабрыка ежы (16+).
19.15, 20.05 Расследаванні авіякатастроф (16+).
21.00, 00.20, 3.25 Аляска: новае пакаленне (16+).
22.40 Уваркванне на Зямлю (16+).
23.30 Будзе шторм (16+).
1.05 Востраў бунтароў (16+).
1.50 Ліхтугі за мяжой (16+).
2.40 Ліхтугі за мяжой: злачынства і пакаранне (16+).
4.05 Атлас праклятых месцаў (16+).
4.50 Навуковыя глупствы (16+).

Discovery

8.00, 10.15, 10.40, 13.55, 14.20, 14.50, 15.15, 15.45, 21.15, 21.40, 7.35 Як гэта ўладкавана? (12+)
8.25, 11.10, 16.40, 22.10 Махінатары (12+).
9.20, 9.45, 20.20 Склады: бітва ў Канадзе (12+).
12.05 Голыя і напалоханыя XL (16+).
16.10 Прыгожае жыццё (12+).
17.35 Касмічныя забойцы (16+).
18.30, 18.55 Кафэ, закусачныя і забягалаўкі (12+).
19.25, 4.27 Хуткія і гучныя (12+).
23.05, 0.00, 0.55, 5.14, 6.01, 6.48 Залатая ліхаманка (16+).
1.50 Бітвы за кантэйнеры (12+).
4.04 Бітва за нерухомасць (12+).

У праграме магчымы змяненні. Перадрукоўка праграмы забаронена. [СЦ] – фільм трансліруецца са скрытымі субцітрамі.

НА СУВЯЗІ

ГАВАРЫЦЕ, ВАС СЛУХАЮЦЬ!..

Старшыня Мінскага гарадскога Савета дэпутатаў Андрэй БУГРОЎ правёў прамую тэлефонную лінію

Людзі званілі і казалі пераважна пра тое, што іх хвалюе ў паўсядзённым жыцці. І, што цікава, заўважае Андрэй Бугроў, не заўсёды са скаргамі на канкрэтныя пралікі, недапрацоўкі і хібы прадстаўнікоў асобных гарадскіх службаў. Былі і званкі, у якіх суразмоўцы давалі станоўчую ацэнку дзеянням мясцовай улады ў канкрэтных выпадках.

У гэтым сэнсе паказальным стаў першы званок на прамую тэлефонную лінію ад жыхаркі аднаго з дамоў па вуліцы Шаранговіча. Яна выказала ўдзячнасць сантэхнікам ЖЭСа № 76 і асабіста іх кіраўніку Дзмітрыю Каленіку за ўдарную і аператыўную, без перабольшвання, работу пры падключэнні ацяплення дома. Няпроста было ліквідаваць аварыю, але брыгада рамонтнікаў не пашкадавала сіл і часу, каб выправіць сітуацыю і дапамагчы людзям. Жанчына папрасіла маральна і матэрыяльна адзначыць старанні сантэхнікаў ЖЭСа.

Андрэй Бугроў паабяцаў мінчанцы знайсці магчымасць для заахвочвання добрасумленных работнікаў гарадскіх ЖЭСаў, бо дзякуючы таксама і іх намаганням сёлета ў ходзе бягучай кампаніі па падключэнні цяпла ў сталіцы колькасць крытычных зваротаў у параўнанні з аналагічным перыядам мінулага года зменшылася

на 26 працэнтаў. А гэта ў маштабах двухмільённага горада — сур'ёзная лічба, якая сведчыць аб паступовых якасных зменах у рабоце раённых камунальных службаў, гаворыць Андрэй Бугроў.

Мінчанка, якая жыве па вуліцы Калініна, у сваім, дарэчы, паўторным звароце на прамую тэлефонную лінію таксама выказала словы ўдзячнасці за вырашэнне ўзнятага ёй пытання. Яна прасіла прывесці ў парадак дваровую тэрыторыю вакол яе дома і суседніх пабудоў. Цяпер агучыла яшчэ адну просьбу: зрабіць уздоўж дома тратуар і ліўневы сцёк.

Суразмоўцы старшыні гарадскога Савета звярталі яго ўвагі на іншыя, няхай і дробныя, але ўсё ж непрыемныя моманты ў іх паўсядзённым жыцці. Жыхара аднаго з дамоў па вуліцы Брацкай непакоіць і моцна раздражняе амаль няспынны рух цяжкіх грузавікоў пад вокнамі яго кватэры да новабудоўляў, якія знаходзяцца побач. А гэта і шум, і пыл з пяском. Як падлічыў мужчына, штодзень праз яго квартал праходзіць ад 50 да 100 вялікіх самазвалаў. Адсюль і просьба: калі ласка, дапамажыце змяніць маршрут руху грузавых аўтамабіляў! Пытанне ўзята на кантроль гарсаветам, яно патрабуе дадатковага вывучэння.

З іншым транспартным пытаннем — адносна ўдасканалення перавозкі пасажыраў — звярнулася жыхарка вуліцы Маршала Лосіка. Яе жыццё, як і жыццё іншых насельнікаў гэтай і суседніх вуліц, ускладняе недастатковая колькасць аўтобусаў, бо ў іх «ходзіць толькі адзін аўтобус № 90». Гэтага недастаткова, таму аўтобус звычайна моцна перапоўнены. Мінчанка прапанавала павялічыць колькасць грамадскага транспарту на гэтым напрамку, а таксама і колькасць маршрутаў. Бо атрымліваецца, што даехаць, скажам, да 10-й паліклінікі можна толькі з перасадкамі.

Пытанне будзе прапрацавана з адпаведнай гарадской службай, якая адказвае за пасажырскі транспарт, паабяцаў старшыня гарадскога Савета.

— А ўвогуле, настрой пасля гэтай прамой тэлефоннай лініі пазітыўны. Так, людзі агучвалі розныя праблемы, ставілі пытанні, патрабавалі часам навесці парадак, аднак размова вялася ў канструктыўным рэчышчы, — адзначыў Андрэй Бугроў.

Мікалай ЛЮБЧАНСКІ.

ДАПАМОГА

«Людзі ацанілі наш клопат»

Намеснік старшыні Пастаяннай камісіі па міжнародных справах Палаты прадстаўнікоў парламента Вольга ПЕТРАШОВА перадала ад імя Беларускага саюза жанчын гуманітарную дапамогу тым, хто сёння знаходзіцца на граніцы Беларусі з Літвой і Польшчай.

Прадстаўніцы грамадскай арганізацыі паклапаціліся сабраць для мігрантаў цёплыя рэчы, прадукты харчавання, прысмакі. Усё гэта было перададзена ім праз начальніка пагранзаставы Брузгі.

— Для нас вельмі важныя пытанні здароўя і дабрабыту дзяцей, маці і іх сем'яў, — адзначыла Вольга Петрашова. — Сёння на граніцы з Літвой і Польшчай знаходзяцца і дзеці, і жанчыны, і людзі сталага веку. Беларускі саюз жанчын не мог застацца ўбаку і абыякава назіраць за тым, што адбываецца. Мы ўжо не ўпершыню перадаём туды гуманітарную дапамогу. Тое, што там адбываецца, бесчалавечна. Мы звяртаемся да еўрапейскіх палітыкаў, да праваабаронцаў, да ўсіх тых, у чыёй кампетэнцыі знаходзяцца пытанні міграцыйнага працэсу. Людзі імкнуцца ў Еўрасаюз не па добрай волі. З-за ўмяшання ва ўнутраныя справы іх краін яны вымушаны шукаць лепшага жыцця на тэрыторыі Еўрасаюза, які трансліраваў дэмакратычныя каштоўнасці. А з імі абышліся вельмі жорстка і бесчалавечна.

Наша дапамога была вельмі дарэчы. Нам ужо паведамілі, што яна дайшла да адрасата. Людзі дзякуюць за ўвагу і нашай арганізацыі, і краіне. Яны адчуваюць наш клопат пра іх і вельмі ўдзячныя за ўвагу.

Нэлі ЗІГУЛЯ.
Фота з архіва Вольгі ПЕТРАШОВАЙ.

ДОМ ДЛЯ СВЯТАЎ, ТВОРЧАСЦІ І АДПАЧЫНКУ...

(Заканчэнне. Пачатак на 7-й стар.)

Удзельнікі выязнога пасяджэння для знаёмства з установамі культуры раёна абралі Цярэшкавіцкі, Грабаўскі, Маркавіцкі і Чарацянскі сельскія Саветы. Увага — на формы работы з маладымі людзьмі і падлеткамі, паслугі для карыснага баўлення вольнага часу, праекты патрыятычнага выхавання і папулярызацыі здаровага ладу жыцця.

Сельскі Дом культуры — месца калектыўнага свята, творчасці і адпачынку. Гэта тое, да чаго імкнуцца спецыялісты ўстаноў культуры ў сваёй рабоце на месцах, адзначыла **старшыня Гомельскага раённага Савета дэпутатаў Вікторыя ЛАДУЦЬКА:**

— Дзейнасць устаноў культуры накіравана на максімальны ахоп моладзі змястоўным вольным часам. Як бачым, цяпер у кагосьці гэта атрымліваецца, а камусьці яшчэ трэба пастарацца, каб запусціць новыя праекты, якія прыцягнуць больш значную аўдыторыю. Задача культработнікаў — прапанаваць моладзі сучасны фармат для творчага самавыяўлення, — упэўнена кіраўнік дэпутацкага корпуса раёна.

Установы культуры на вёсцы могуць адыгрываць лідзіруючую ролю ў развіцці пазнавальнай і мастацкай дзейнасці школьнікаў і моладзі, прывіваць любоў да родных мясцін, да сельскай працы, традыцый у вясковым побыце і культуры. Сваімі заўвагамі і прапановамі, як зрабіць рэалізацыю маладзёжнай палітыкі ў сферы культуры больш эфектыўнай, дэпутаты падзяліліся падчас круглага стала.

— Рэсурсы для арганізацыі новых форм вольнага часу на сяле ёсць. Практыка паказвае, што малады людзі актыўна падтрымліваюць цікавыя ініцыятывы. Прыклад таму — папулярныя і любімыя конкурсы «Уладар сяла» і «Найлепшая маладая сям'я Гомельшчыны», — падзяліўся сваім бачаннем **дэпутат Палаты прадстаўнікоў Нацыянальнага сходу Рэспублікі Беларусь Ігар ЗАВАЛЕЙ.** — Шмат робіцца, і ў той жа час ёсць яшчэ значны патэнцыял! Сельскія дамы культуры павінны быць цэнтрам прыцягнення для моладзі, а для гэтага неабходна крочыць у нагу з часам, — адзначыў парламентарый. У яго выбарчай акрузе — у тым ліку значная частка населеных пунктаў Гомельскага раёна. Пра тое, як жывуць і працуюць, але і цэняць добры актыўны адпачынак жыхары раёна, дэтутат ведае па сваёй рабоце.

Фота Цэнтра культуры Гомельскага раёна.

Удзельнікі фальклорнага свята «Арэхавы Спас» Старабеліцкага клуба-бібліятэкі Гомельскага раёна.

— Несумненна, моладзь імкнецца заявіць пра сябе, у тым ліку праз творчасць. І ёй павінна быць дадзена такая магчымасць, а больш расказаць пра тое, якія паслугі аказваюць дамы культуры, дапамогуць сацсеткі і розныя месенджары, — лічыць парламентарый.

Удзельнікі круглага стала адзначылі, што варыянтаў для культурнага адпачынку і духоўнага развіцця ў маладых вяскоўцаў нямала і яны досыць разнапланавыя, аднак на практыцы моладзь далёка не ўсюды актыўна наведвае сельскія дамы культуры.

Напрыклад, у Цярэшкавіцкім Доме культуры прадстаўлены розныя аб'яднанні па інтарэсах — у тым ліку для аматараў цыркавога мастацтва, для ахвотных вывучаць замежныя мовы. Але займаюцца ў іх у асноўным дзеці школьнага ўзросту. Прадстаўнікоў працоўнай моладзі ў гэтым Доме культуры ўбачыш нячаста. Іншы прыклад — Дом культуры ў Грабаўцы, які ў цяперашні час не мае асобнага будынка, але ўстанова папулярная як сярод школьнікаў, так і сярод юнакоў і дзяўчат, якія працуюць на прадпрыемствах і ў арганізацыях. Грабаўскі Дом культуры ў супрацоўніцтве з сельскай бібліятэкай, дзіцячым садком — сярэдняй школай арганізоўвае квэсты, фестывалі, стылізаваныя святы. Кожнае мерапрыемства праходзіць з размахам і мае станоўчыя водгукі, адзначаюць у раёне.

Калі аналізаваць у цэлым работу з моладдзю, то нельга не заўважыць, як актыўна маладое пакаленне вяскоўцаў адгукаецца і прапаноўвае дапамогу ў падтрымцы ветэранаў і састарэлых, далучаецца да суботнікаў, добраўпарадкавання тэрыторый воінскіх пахаванняў і брацкіх магіл, бярэ актыўны ўдзел у акцыях да святочных дат і дзяржаўных свят.

— Стала традыцыйным правядзенне штогадовых сустрэч маладых спецыялістаў з кіраўніцтвам раённага выканаўчага камітэта, прадстаўнікамі розных службаў, банкаўскімі работнікамі, дзе юнакі і дзяўчаты могуць напрамую задаць хвалюючыя пытанні, ацаніць раён, у які яны прыбылі, даведацца пра яго гісторыю, геаграфію, далучыцца да экскурсій, якія арганізоўваюцца ў рамках сустрэч, паўдзельнічаць у канцэртных праграмах, — звярнула ўвагу старшыня Гомельскага раённага Савета дэпутатаў Вікторыя Ладуцька. Кіраўнік дэпутацкага корпуса таксама зазначыла, што ў раёне надаюць вялікае значэнне рабоце з адоранай і таленавітай моладдзю.

Наталля КАПРЫЛЕНКА.

Адчуць сябе сенатарамі

Такую магчымасць атрымалі вучні старшых класаў мінскай гімназіі № 11 імя Івана Чарняхоўскага, слыннага военачальніка Вялікай Айчыннай вайны, падчас наведвання Савета Рэспублікі.

У залу пасяджэнняў верхняй палаты парламента хлопцы і дзяўчаты трапілі ў пэўным сэнсе падрыхтаванымі: з вучнямі правялі азнаямленчую экскурсію па будынку, прадэманстравалі кароткаметражны фільм аб дзейнасці Савета Рэспублікі, пазнаёмілі з практыкай абмеркавання пытанняў парадку дня, прыняцця рашэнняў яго членамі, сістэмай галасавання.

А потым гаспадары прапанавалі маладым людзям максімальна ўключыць фантазію. Маўляў, яны ў дадзены момант з'яўляюцца дзеючымі сенатарамі, якім сёння трэба разгледзець і абавязкова прыняць рашэнне па надзвычай важным законапраекце: уводзіць у краіне дадатковыя канікулы для школьнікаў ці не? Дыскусія разгарнулася не на жарт. У ходзе дэбатаў падлеткі энергічна выказвалі розныя, часам супрацьлеглыя, пункты погляду.

А пасля гэтай «гульні ў парламентарыяў» у размову ўключыўся **старшыня Пастаяннай камісіі Савета Рэспублікі па заканадаўстве і дзяржаўным будаўніцтве Сяргей СІВЕЦ.** Яго сустрэча са школьнікамі прайшла пераважна ў рэжыме дыялогу. Тэмы былі розныя: аб асаблівасцях заканадаўчай дзейнасці ў верхняй палаце парламента, аб напрамках знешняй палітыкі нашай краіны, аб магчымасцях удзелу моладзі ў парламенцкай дзейнасці, вакцынацыі ад каранавіруснай інфекцыі, верагодных зменах у здачы экзаменаў і г. д.

Асобнай тэмай стала размова аб маючых адбыцца зменах у Канстытуцыі Беларусі. Сяргей Сівец даў вычарпальны адказ на пытанне пра аб'ектыўныя прычыны перамен у Асноўным Законе дзяржавы, ход работы Канстытуцыйнай камісіі.

Таксама ў сустрэчы ўдзельнічаў старшыня камісіі Маладзёжнага Савета (парламента) пры Нацыянальным сходзе Рэспублікі Беларусь па прадпрымальніцтве, эканоміцы і інавацыйным развіцці Максім Крупейчанка. Ён расказаў пра асаблівасці сваіх калег.

Госці падзякавалі сенатарам і супрацоўнікам сакратарыята Савета Рэспублікі за такую цікавую сустрэчу, за магчымасць убачыць на свае вочы месца, дзе прымаюцца законы, паглядзець, як наладжана работа верхняй палаты парламента, яе апарату.

Леанід ТУГАРЫН.

ДАПАМОГА

Чым цікавяцца беларусы

ў юрыста і адваката

Афармленне спадчыны, адчужэнне нерухомай маёмасці, сведчанне дагавораў дарэння, а таксама льготы для шматдзетных сям'яў, спагнанне аліментаў, выдзяленне арэнднага і сацыяльнага жылля — гэта асноўныя пытанні, якія задавалі ўдзельнікі акцыі па бясплатным юрыдычным кансультаванні, натарыусам і адвакатам краіны.

Да натарыусаў 1 кастрычніка звярнулася амаль дзве тысячы чалавек. Пры гэтым найбольшую зацікаўленасць праявілі брастаўчане — для іх правялі 431 кансультацыю. 2 кастрычніка натарыусы Беларусі ўзялі ўдзел у Міжнароднай акцыі па бясплатным кансультаванні, якая праводзілася пад эгідай Міжнароднага саюза натарыусаў, і ў межах мерапрыемства прынялі яшчэ 684 грамадзяніны, адзначыла **прэс-сакратар Міністэрства юстыцыі Вольга ШЫБКО:**

— Нягледзячы на эпідэміялагічную сітуацыю і адпаведныя карэктывы нашага жыцця, яно не спынілася. Юрысты, як і раней, аказваюць кваліфікаваную юрыдычную дапамогу грамадзянам і арганізацыям і ладзяць бясплатныя акцыі па ўсёй краіне. Сустрэчы з людзьмі адбываюцца як на асабістых прыёмах спецыялістаў, так і праз «прамыя тэлефонныя лініі», а таксама месенджары ў сацыяльных сетках.

Грамадзян, якія звярнуліся да натарыусаў па кансультацыю, турбуе таксама сведчанне завяшчанняў, складанне і сведчанне шлюбных дагавораў, здзяйсненне выканаўчых надпісаў.

Адвакаты, якія таксама ўдзельнічалі ў акцыі па бясплатным кансультаванні, у Дзень пажылых людзей далі парады 305 чалавекам. Усяго ж сёлета юрыдычную дапамогу ў выглядзе кансультацый ад адвакатаў атрымалі 1385 грамадзян. Апроч пытанняў па льготах для шматдзетных сям'яў і тых сям'яў, дзе выхоўваецца дзіця-інвалід, беларусы цікавяцца адказнасцю наймальніка за затрымку разліку і магчымасцю датэрміновага скасавання працоўнага кантракта.

Ірына СІДАРОК.

З сельскім майстрам і «Пескаўскай талакой»

Як у сельсавеце Бярозаўскага раёна рэалізуюцца сацыяльна значныя праекты

У цэнтральнай частцы аграгарадка Пескі неўзабаве вымалюецца прыгожая зона адпачынку. І пачаткам яе стала дзіцячая пляцоўка, адкрыццё якой запланавана на другую палову гэтага месяца. Зараз ідуць работы па ўстаноўцы гульнявога комплексу. «Клопаты па добраўпарадкаванні былой пусткі, на якой размесціцца пляцоўка, падыходзяць да завяршэння», — кажа старшыня Пескаўскага сельскага Савета дэпутатаў Аляксандр ШЫМЧУК.

Паводле слоў кіраўніка мясцовай улады, гэта іх сумесная работа з мясцовым фондам «Цэнтр падтрымкі сельскага развіцця і прадпрымальніцтва Столінскага раёна» і фондам «Партнёрства ў дзеянні» Белаазёрска. Разам рэалізоўваецца ініцыятыва па выкарыстанні новых форм і метадаў для аказання сацыяльных паслуг сельскім жыхарам Бярозаўскага раёна. Дзіцячая пляцоўка — гэта другая частка вялікай работы па рэалізацыі згаданай ініцыятывы. А першай справай у гэтым кірунку стала стварэнне мабільнага будаўнічага атрада «Майстравы» і вясковага кааператыва «Сельскі майстар».

Прадстаўнікі фондаў сустрэліся з зацікаўленымі вяскоўцамі, найперш тымі з іх, хто пакуль не мае пастаяннай працы, і прапанавалі стаць «Майстравымі». За сродкі фонду куплены матакосы, якімі двое першых працаўнікоў атрада дагледаюць навакольную тэрыторыю. Мужчыны косяць траву ў грамадскіх месцах, а таксама аказваюць паслугі жыхарам вёсак. І, што цікава, першыя месяцы паслугі аказваюцца бясплатна. Зразумела, што касцы найперш дапамагаюць састарэлым, адзінокім жыхарам вёсак, тым, хто найбольш мае патрэбу ў дапамозе. Яны яшчэ дровы пілуюць, колюць. Ну і, вядома, такая работа адыгрывае пэўную рэкламную ролю. Людзі цікавяцца, калі можна будзе заказаць падобныя альбо іншыя паслугі ў прадстаўніка такой працоўнай брыгады. Старшыня сельвыканкама адзначыў, што ёсць папярэднія заяўкі на рамонт даху, іншыя работы па добраўпарадкаванні жылых дамоў і навакольнай тэрыторыі.

Як паведаміла **Людміла БЯЛЕЦКАЯ, спецыяліст па рабоце з грамадскасцю ініцыятывы «Выкарыстанне новых формаў і метадаў для аказання сацыяльных паслуг сельскім жыхарам Бярозаўскага раёна»,** зараз вядзецца арганізацыйная работа па афармленні кааператыва «Сельскі майстар». Кааператыў будзе зарэгістраваны ва ўстаноўленым законам парадку і пачне працаваць на ўмовах гаспадарчага разліку. А для яго паспяховага старту і патрэбна рэкламная кампанія некаторых відаў работ, якая цяпер вядзецца. Вясковыя жыхары ўпэўняцца, што паслугі аказваюць якасна, своечасова, і пачнуць заказваць іх у кааператыве. Фонд жа бярэ на сябе абавязацельства набыць патрэбнае абсталяванне, каб можна было праводзіць пэўныя рамонтныя работы, апрацоўваць агароды і прысядзібныя ўчасткі, касіць траву.

У кастрычніку ў вёсцы запланаваны два семінары, на якія будуць запрошаны патэнцыяльныя працаўнікі кааператыва. Такіх з дзевяці населеных пунктаў сельсавета набіраецца нямала. Тыя з вяскоўцаў, хто не баіцца працы і мае вялікае жаданне знайсці пастаянную работу, атрымае яе. Ну а сельскія жыхары не будуць ламаць галаву ў пошуках сілы, якую можна наняць для той ці іншай работы.

Людміла Бялецкая падкрэсліла, што гаворка ідзе пра адну з ініцыятыў праекта міжнароднай тэхнічнай дапамогі «Падтрымка эканамічнага развіцця на мясцовым узроўні ў Рэспубліцы Беларусь», які рэалізоўваецца Праграмай развіцця ПРААН у партнёрстве з Міністэрствам эканомікі Беларусі. Знакавай падзеяй ініцыятывы стане адкрыццё ў Песках дзіцячай пляцоўкі, пра якую ішла гаворка ў самым пачатку. Мерапрыемства гэта яго арганізатары назвалі «Пескаўскай талакой», бо на падрыхтоўку да работы пляцоўкі запрошаны сем'і з дзецьмі. Вяскоўцы выказалі жаданне папрацаваць разам на добраўпарадкаванні, навядзенні прыгажосці на пляцоўцы, каб потым агульнымі намаганямі падтрымліваць яе, сачыць за захаванасцю і правільнай эксплуатацыяй абсталявання.

> Тыя з вяскоўцаў, хто не баіцца працы і мае вялікае жаданне знайсці пастаянную работу, атрымае яе. Ну а сельскія жыхары не будуць ламаць галаву ў пошуках сілы, якую можна наняць для той ці іншай работы.

А калі рыхтавалі поле для будучай пляцоўкі, нарадзілася яшчэ адна ініцыятыва наконт таго, як пашырыць і палепшыць зону адпачынку. Побач з пляцоўкай ёсць вадаём, які з дапамогай мясцовай улады ачысцілі, прывялі ў парадак. Далей узнікла ідэя з часам устанавіць прыгожую альтанку, ды такую, што можна будзе ў летні час праводзіць урачыстую рэгістрацыю шлюбу. І гэтая ідэя можа стаць рэальнасцю, калі жыхары Пескаў возьмуцца за яе рэалізацыю талакой.

Святлана ЯСКЕВІЧ.

МЯСЦОВАЕ САМАКІРАВАННЕ
ГАЗЕТА ДЛЯ ВЫБАРШЧЫКАЎ І ДЭПУТАТАЎ МЯСЦОВЫХ САВЕТАЎ

РЭГІСТРАЦЫЙНАЕ ПАСВЕДЧАННЕ № 15 ад 17 лютага 2009 года выдадзена Міністэрствам інфармацыі Рэспублікі Беларусь.
Заснавальнікі: Савет Рэспублікі Нацыянальнага сходу Рэспублікі Беларусь, Палата прадстаўнікоў Нацыянальнага сходу Рэспублікі Беларусь, Рэдакцыйна-выдавецкая ўстанова «Выдавецкі дом «Звязда».

Выдавец — Рэдакцыйна-выдавецкая ўстанова «Выдавецкі дом «Звязда»

Дырэктар — галоўны рэдактар КАРЛЮКЕВІЧ АЛЯКСАНДР МІКАЛАЕВІЧ.

Адказны за выпуск: АНУФРЫЕВА В. А.

www.zviazda.by

e-mail: info@zviazda.by (для зваротаў): zvarot@zviazda.by

АДРАС РЭДАКЦЫІ:
220013, г. Мінск, вул. Б. Хмяльніцкага, 10а.
КАНТАКТНЫ ТЭЛЕФОН 311 17 35;
e-mail: info@zviazda.by

Газета аддрукавана ў Рэспубліканскім унітарным прадпрыемстве «Выдавецтва «Беларускі Дом друку». ЛП № 02330/106 ад 03.04.2009. 220013, г. Мінск, прасп. Незалежнасці, 79/1.

Тыраж 14.804. Нумар падпісаны ў 19.30 7 кастрычніка 2021 года.

ВІЛЕЙСКІ «КІТ»

Вандроўка па самым буйным вадасховішчы Беларусі

Паглядзіце на карту паўночна-цэнтральнай Беларусі — і заўважыце, што менавіта тут размешчана больш за ўсё «сініх ямачак». Гэта нам пакінулі ў спадчыну старажытнасці, калі тут слізгалі Скандынаўскія ледавікі. Снуды, Дрывяты, Нарач, Мястра, Баторына, ніжэй — нешта доўгае, падобнае на кіта, які вось-вось перавернецца... Гэта ўжо дакладна не ледавік, а рукатворны аб'ект, да якога прыклалі шмат фізічнай сілы людзі з розных куткоў Савецкага Саюза. У Вілейскім раёне знаходзіцца самае буйное вадасховішча Беларусі.

На адкрыцці Вілейскага вадасховішча. 1975 год.

«З'ездзім» у гісторыю

З Мінска ў Вілейку можна трапіць рознымі шляхамі. Найбольш проста — выехаць на Даўгінаўскі тракт, арыентуючыся на Ілью, затым збочыць на Вязынь. А можна падоўжыць дарогу, рухаючыся ў напрамку Маладзечна. У любым выпадку, дарога будзе весці вас між крутымі жоўтымі пагоркамі, якія змяняюцца густымі рыжымі радкамі сасонніка. Вёскі тут то мільгаюць на ўзвышшы, то хаваюцца ў цені лагчын — адны толькі дахі з комінамі тырчаць.

Будучае дно Вілейскага «мора».

Аднак, які б шлях на Вілейку ні абралі, вы будзеце пераязджаць мост, пад якім працякае акуратны прыгожы канал. Раю вам спыніцца і паназіраць: вада тут цячэ ўгару, у бок Мінска. Адказваючы сабе на пытанне, як гэта вада цячэ ўгару, здагадваемся: недзе працуе гідраэлектрастанцыя. І не адна.

Да пачатку 1980-х гадоў Мінск меў патрэбу ў запасе вады. Дзе ўзяць? Кіраўніцтва разглядала некалькі варыянтаў: рэкі Пціч, Бярэзіна, вярхоўе Нёмана, аднак спыніліся на вяртлявай Віліі — гэты варыянт быў таннейшы, ды і якасць вады адпавядала нормам. Перакрывалі Вілію 8 верасня 1973 года. Але сама будоўля Вілейска-Мінскай воднай сістэмы (далей — ВМВС) пачалася з 1968 года і завяршылася ў 1976-м — то-бок працягвалася амаль 10 год!

У кнізе «Памяць. Вілейскі раён» ёсць артыкул Вольгі Коласавай — выдатнага спецыяліста па «дзяржаве на Вяллі». Адтуль мы даведваемся, што ВМВС — «першы у рэспубліцы буйны гідратэхнічны комплекс па перакідванні сцёку басейна Балтыйскага мора ў цэнтральную і далей у паўднёвую часткі Рэспублікі Беларусь, г. зн. да басейна Чорнага мора. <...> Сістэма ўяўляе з сябе комплекс складаных гідратэхнічных збудаванняў, якія ўключаюць Вілейскае вадасховішча, канал для перакідвання вады, шэраг штучных вадаёмаў на Свіслачы і адрэгуляванае рэчышча ракі да вусця яе левага прытока — ракі Волмы ўключна <...> Даўжыня галоўнага вадасцёку сістэмы складае больш за 200 км».

Каб размясціць вадасховішча, прыйшлося высякаць амаль 3300 гектараў лесу, пад знос пайшлі восем вёсак і некалькі хутароў. Найбольш цяжка было пакідаць сваю зямлю тутэйшым сялянам. Альшанка, Касуцкае, Малмыгі, Пахомава, Рыбчына, Сенішча, Слабада і Ольшына — вёскі, якіх няма на сучасным карце.

Побач з вёскай Снежкава, у напрамку Вілейкі, з правага боку вы ўбачыце макет празрыста-сіняй хаты, да якой вядзе невялічкі мост умоўнай ракі. Гэта мемарыяльны комплекс «Памяці былых вёсак». Ён складаецца з 13 валуноў, і ў кожнага ёсць сваё імя (табліца са спіскам населеных пунктаў, якія з нейкіх прычын зніклі з карты раёна). Адзін з камянёў у выглядзе паваленага звона — сімвалізуе цяжкі лёс пяці населеных пунктаў, спаленых падчас Вялікай Айчыннай вайны. Ёсць тут валун, устаноўлены з прычыны затаплення васьмі вёсак.

«Можа, кароўка на радзіму пайшла?»

50 гадоў таму Раісе Соніч прыйшлося з'ехаць з роднай вёскі Рыбчына ў Вілейку. Як паведаміла Раіса Пятроўна, тады мясцовых жыхароў патрохі падрыхтоўвалі: ішлі размовы па вёсках не адзін год, аднак што канкрэтна тут збіраліся будаваць, людзі не ведалі. Калі моладзь была і не супраць такіх перамен, то для старых людзей гэта ўяўлялася сапраўды трагедыяй: з'язджаць з абжытага месца, кідаць агарод, хлявы, нарэшце, хату, у якой пражылі жыццё і ўжо прымецілі месца для вечнага спакою... А тут — з'язджай! Дзяржава падтрымлівала людзей: давала кватэры ў Вязыні (недалёка ад Ілы) тым, у каго хата была занадта старая. Дамы, якія лічыліся адносна новымі і прыдатнымі для пражывання, пераносіліся рабочымі ў Вязынь і іншыя суседнія вёскі. Так, напрыклад, у Вязыні ёсць вуліца Рыбчынская. У Чыжэвічах, што на процілеглым беразе Віліі, ёсць вуліца Малмыжская. Многія ўвогуле з'язджалі да родзічаў — у Вілейку, Маладзечна, а то і ў Расію.

— Раскажу вам такую гісторыю. Як мы перабраліся ў Вілейку, то ўзялі з сабой нашу цёцю і яе карову — даглядаць. Вось ужо і прыжыліся, уладкаваліся. Раніцай карову адправілі ў поле, а вечарам глядзім, а скаціны няма! Абшукаліся, дык суседзі нам кажуць: «Можа, яна на радзіму пайшла?» Паехалі на радзіму, і праўда: 20 кіламетраў ішла, не заблудзіла і вярнулася ня роднае месца. Вось як бывае, нават жывёліна сумавала па нашым Рыбчыне.

Пасля адсялення людзі доўга ніяк не маглі сабрацца. Толькі праз 20 год тут, на беразе вадасховішча, адбудзецца сустрэча землякоў. На мерапрыемства, што арганізавала Раіса Соніч, у першы год прыехала каля 150 чалавек! Сустрэча натхніла былых аднавяскоўцаў і надалей, кожны год на Троіцу, ладзіць мерапрыемства. Людзі стараюцца прыязджаць, каб ушанаваць памяць былых вёсак. У 2000 годзе каля Рыбчына быў устаноўлены помнік — камень з шыльдай і крыж.

Раісе Пятроўне Соніч — 72 гады. І сёлета яна не прапусціла магчымасці правесці дзень з землякамі, якіх, на жаль, з цягам часу становіцца ўсё менш і менш.

Як утвараюцца легенды

Нягледзячы на тое што Рыбчына амаль не затопленая, двары тут пераехалі цалкам. Калі людзі з дамамі-каровамі-курамі перасяліцца паспелі ўсе, то з могілкамі было складана. Цалкам атрымалася перанесці толькі Пахомаўскія і Слабадскія могілкі. Ужо пасля сярод вілейскіх месцічаў ішлі чуткі, быццам тыя бачылі, як па вадзе плылі дошкі, падобныя на труны. Хутчэй за ўсё, гэта былі часткі хлявоў. Аднак — так і ўтвараюцца легенды. Каб знайсці адказы, звяртаемся да сведкаў таго часу. Справа была не столькі ў фінансавых сродках, а, хутчэй, у спецыфіцы работы і фізічных магчымасцях. Для такога працэсу на Вілейшчыну запрасілі брыгаду спецыялістаў з Сярэдняй Азіі: урача і трох рабочых. Раіса Пятроўна прысутнічала, калі пераносілі могілкі.

— Дзе якая магіла свяжэйшая, дык адразу ў труне пераносілі. Калі магіла вельмі даўняя — акуратна раскопвалі косці і клалі, як цяпер памятаю, у спецыяльную скрыню, пасыпаўшы хлоркай. Перад раскопкамі рабочым абавязкова рабілі ўкол — невядома, чым маглі хварэць нябожчыкі. Майго дзеда таксама перанеслі, як і астатніх, у в. Вязынь, цяпер гэтыя могілкі так і завуць — Рыбчынскія.

Золата Напалеона

Як толькі пачыналі будаваць водную сістэму, кіраўнікі праекта атрымалі пісьмо з Францыі. У ім французы прасілі нашых рабочых захаваць невялікі востраў, на якім, магчыма, спачываюць астанкі салдат арміі Напалеона Банапарта. Наша кіраўніцтва пайшло на сустрэчу, востраў (нават некалькі) і сёння можна ўбачыць на фоне серабрыстага вадаёма. Не адзін раз туды адпраўляліся па «скарбы» аматары прыгод: маўляў, дзе быў Напалеон, там без золата не абышлося.

Недалёка ад затанулых вёсак знаходзяцца куды больш старажытныя помнікі колішняга жыцця. У Малмыгах на поўдзень ад усходняй часткі вёскі на ўзвышшы калісьці была стаянка перыяду неаліту і бронзавага веку. У некалькіх месцах знаходзяцца сляды паселішчаў «каменнага часу». Раскопкі ў пачатку 1970-х гг. у Альшанцы прывялі археолагаў на стаянку эпохі неаліту і бронзавага веку, што існавала на адлегласці 3 км па левым беразе Віліі. У в. Рыбчына на прырэчным вале знайшлі сляды паселішча, дзе выяўлены крэмневыя прыстасаванні і кераміка неаліту і бронзавага веку. Крыху далей, каля вусця ракі Ілія знойдзены два паселішчы позняга бронзавага перыяду.

Што сказаць — месца тут ладнае і даўно аблюбаванае яшчэ нашымі пра-прапродкамі!

Хто смяецца з рыбакоў?

Вада тут летам каламутная (з-за мноства водарасцяў), аднак людзей гэта зусім не бянтэжыць. Завітваюць сюды пешшу, на роварах не толькі вілейскія жыхары. Ахвотна прыязджаюць з суседніх вёсак, Маладзечна і нават з Мінска. Калі вы не на ўласным транспарце, то лепш сесці ў Вілейцы на гарадскі аўтобус, які давязе вас да канцавога прыпынку з частковым відам на ваду. А вось каб знайсці сабе месца на пляжы, трэба пахадзіць. Мы, пешыя турысты, ледзь выбілі сабе куточак — паўсюль трапляліся палаткі, ад дрэва да дрэва віселі вяроўкі, на якіх сушылася адзенне, на беразе тырчалі вуды, пахла шашлыком і бульбай... Сапраўдныя паселішчы для адпачынку!

На тэрыторыі вадасховішча знаходзіцца некалькі пунктаў кемпінга. Гугліце «кемпінг на вілейскім вадасховішчы» і ціснiце на першыя спасылкі (кемпінг у Рыбчыне і інш.). На сайце распісаны ўсе віды водных забаў (пракат лодак, катараў, квадрацыклаў) і цэны адпаведна. Даволі танна, у параўнанні са сталічнымі прапановамі. Калі вы без палаткі, можна пераначаваць у бочкападобным драўляным доміку на беразе (адзін з прыемных варыянтаў) — такая опцыя таксама ёсць.

...Паснулі мы тады хутка, пад спевы камароў, цвыркуноў і жабак. Раніцай мяне абудзіў чыйсьці смех, нават рогат. Спрасонку кажу мужу: «Вось людзі адпачываюць — як толькі сіл хапае ўсю ноч гуляць?!». Аказалася, гэта чайкі — лётаюць з боку вадасховішча і «смяюцца». Нібы здзекуюцца з рыбакоў, якія тут цікуюць у чаканні рыбы. Бо самі чайкі — не горшыя рыбакі!

Кацярына НАЗАРАВА.
Фота аўтара і архіва фонду Вілейскага краязнаўчага музея.

Лічбы-факты!

✓ 64,6 км² — столькі займае Вілейскае вадасховішча, самае вялікае ў Мінскай вобласці.

✓ 13 м — найбольшая глыбіня тут.

✓ На вадасцёку ВМВС дзейнічае каля 1000 артэзіянскіх свідравін, палова якіх размешчана ў межах Мінска і яго наваколля.

✓ Даўжыня Вілейскага вадасховішча — 27 км.

✓ Сярод усіх вадаёмаў Беларусі, як прыродных, так і штучных, Вілейскае вадасховішча па памерах займае другое месца пасля возера Нарач.

Ранак тут пачынаецца са смеху.

Извещение о проведении 28 октября 2021 года повторных торгов с условиями по продаже имущества, расположенного по адресу: г. Минск, ул. Лейтенанта Кижеватова, 8

Предмет торгов № 1
Изолированное помещение с инв. № в ЕГРНИ 500/D-70786223 общей площадью 156,6 кв. м, расположенное по адресу: г. Минск, ул. Лейтенанта Кижеватова, 8-20 (наименование: Помещение общественного питания, назначение: помещение общественного питания); изолированное помещение с инв. № в ЕГРНИ 500/D-70786222 общей площадью 53,0 кв. м, расположенное по адресу: г. Минск, ул. Лейтенанта Кижеватова, 8-19 (наименование: помещение физкультурно-оздоровительного и спортивного назначения, назначение: помещение физкультурно-оздоровительного и спортивного назначения); изолированное помещение с инв. № в ЕГРНИ 500/D-70786220 общей площадью 12,5 кв. м, расположенное по адресу: г. Минск, ул. Лейтенанта Кижеватова, 8-17 (наименование: помещение санитарно-бытового назначения, назначение: помещение санитарно-бытового назначения)
Начальная цена: 367 850,00 бел. руб. без учета НДС
Сумма задатка: 36 000,00 бел. руб.
Обременение: аренда

Продавец имущества: ОАО «ДСТ № 5», ул. Лукьяновича, 4-253, 220113, г. Минск, тел. (017) 388-43-55.

Организатор торгов: государственное предприятие «МГЦН», ул. К. Маркса, 39, к. 10, 220030, г. Минск, тел. (017) 363-25-62.

Условие торгов: победитель торгов (покупатель) оплачивает вознаграждение за организацию и проведение торгов, включающее затраты на организацию и проведение результативного аукциона, в размере 1 процента от цены продажи предмета торгов, указанной в протоколе о результатах торгов, в течение 3 рабочих дней со дня проведения торгов.

Торги проводятся в соответствии со ст.ст. 417, 418 Гражданского кодекса Республики Беларусь и порядком проведения аукциона, утвержденным организатором торгов.

К участию в торгах допускаются юридические и физические лица, внесшие задаток и заключившие соглашение с организатором торгов о правах и обязанностях сторон в процессе подготовки и проведения аукциона по соответствующему предмету торгов, а также представившие организатору торгов следующие документы:

заявление на участие в аукционе (по форме, установленной организатором торгов); заявление об ознакомлении с документами, продаваемым имуществом, порядком проведения аукциона (по форме, установленной организатором торгов); копию свидетельства о регистрации (для юридических лиц и индивидуальных предпринимателей); копию устава (для юридических лиц); копию платежного документа о внесении задатка; документы, подтверждающие полномочия представителя юридического (физического) лица; а также, при необходимости, иные документы в соответствии с порядком проведения аукциона.

Задаток перечисляется в срок, установленный для приема документов на участие в аукционе, на расчетный счет государственного предприятия «МГЦН» № BY15 BLBB 3012 0190 3985 8300 1001 в ОАО «Белинвестбанк», центр банковских услуг № 527, г. Минск, БИК BLBBBY2X, УНП получателя – 190398583.

Торги проходят в форме открытого аукциона с условиями на повышение начальной цены. Торги проводит аукционист, определенный организатором торгов. В процессе торгов начальная цена повышается аукционистом до тех пор, пока только один участник согласится приобрести предмет торгов. Данный участник объявляется победителем торгов, а наивысшая цена (цена продажи) фиксируется в протоколе о результатах торгов и не включает НДС. В ходе торгов участники могут предлагать свою цену за продаваемое имущество в соответствии с порядком проведения аукциона.

В случае если торги признаны несостоявшимися в силу того, что заявление на участие в них подано только одним участником или для участия в них явился только один участник, предмет торгов продается этому участнику (покупателю) при его согласии по начальной цене, увеличенной на пять процентов.

Договор купли-продажи между продавцом и победителем торгов (покупателем) заключается после предъявления копии платежных документов о перечислении суммы вознаграждения за организацию и проведение торгов и подписывается в течение 10 рабочих дней со дня проведения торгов.

Оплата стоимости приобретенного имущества с учетом НДС осуществляется победителем торгов (покупателем) в порядке, предусмотренном в договоре купли-продажи. По согласованию с продавцом возможна рассрочка платежа.

Торги проводятся **28 октября 2021 года в 10.00** по адресу: г. Минск, ул. К. Маркса, 39, зал аукционов. Прием документов, а также консультации по вопросам участия в торгах осуществляются **с 11.10.2021 по 26.10.2021 включительно** в рабочие дни с 09.00 до 13.00 и с 14.00 до 17.00 (по пятницам – до 16.45) по адресу: г. Минск, ул. К. Маркса, 39, каб. 6. По вопросу осмотра объекта следует обращаться по телефону: (017) 388-43-21.

Телефоны для справок:
(017) 365-48-36 (государственное предприятие «МГЦН»);
(017) 388-43-21, (029) 179-23-02 (ОАО «ДСТ № 5»).

ИЗВЕЩЕНИЕ О ПРОВЕДЕНИИ ТОРГОВ В ФОРМЕ ОТКРЫТОГО АУКЦИОНА

Организатор торгов: государственное предприятие «Витебский областной центр маркетинга», 210015, г. Витебск, проезд Гоголя, 5, тел.: (0212) 24-63-12, +375 29 510-07-63, +375 44 709-55-52.

Продавец: Узденское районное потребительское общество, 223411, Минская обл., Узденский р-н, г. Узда, пер. К. Маркса, 7, тел.: +375 (17) 240-50-18, +375 (295) 69-19-72

Лот № 1. Капитальное строение с инв. № 623/С-58962 площадью 1227,3 кв. м, наименование – торговый центр, назначение – здание специализированное иного назначения, по адресу: Минская обл., Узденский р-н, Дещенский с/с, аг. Дещенка, ул. Первомайская, 2А, расположенное на земельном участке с кадастровым номером 625680204501000393 площадью 0,3164 га по адресу: Минская обл., Узденский р-н, Дещенский с/с, аг. Дещенка, ул. Первомайская, 2А (право постоянного пользования). Обременение: договор аренды от 11.09.2018 сроком по 17.09.2023, договор аренды от 30.04.2019 сроком на 3 года.

Нач. цена: 651 600,00 бел. руб. с НДС**. Задаток:** 65 160,00 бел. руб.

Торги состоятся 09.11.2021 г. в 14.00 по адресу: 223411, Минская обл., Узденский р-н, г. Узда, пер. К. Маркса, 7 в здании Узденского районного потребительского общества. Срок внесения задатка и подачи заявлений: с 08.10.2021 с 8.30 по 08.11.2021 до 15.00 по адресу: г. Витебск, проезд Гоголя, 5 в ККУП «Витебский областной центр маркетинга» в рабочие дни с 8.30 до 17.30. Шаг аукциона устанавливается в сумме 5 % от начальной цены лота. **Задаток перечисляется на р/с** BY85 BAPB 3015 3313 9001 0000 0000 в ЦБУ № 531 г. Узда Региональной дирекции по Минской области ОАО «Белагропромбанк» БИК BAPBBY2X, УНП 600109808**. Получатель: Узденское райпо.**

Аукцион проводится в соответствии с Законом Республики Беларусь от 13 июля 2012 г. № 415-З «Об экономической несостоятельности (банкротстве)». Условия аукциона: *Победитель аукциона (единственный участник аукциона, выразивший согласие на приобретение предмета аукциона по начальной цене, увеличенной на 5 %) обязан: в течение 5 (пяти) дней со дня проведения аукциона возместить затраты на организацию и проведение аукциона, в том числе расходы по изготовлению документации, необходимой для проведения аукциона; подписать протокол аукциона в день проведения аукциона; подписать договор купли-продажи в течение 5 рабочих дней со дня проведения аукциона; оплатить предмет аукциона в соответствии с договором купли-продажи, но не позднее тридцати дней со дня проведения аукциона, если иной срок не установлен собранием (комитетом) кредиторов.*

Лица, желающие участвовать в торгах, обязаны подать организатору заявление на участие в торгах с приложением документов: заверенного банком документа, подтверждающего внесение суммы задатка на расчетный счет, указанный в настоящем извещении; для индивид. предпринимателя – копии свидетельства о гос. регистрации индивидуального предпринимателя; для юр. лица – доверенности, выданной представителю юр. лица (кроме случаев, когда юр. лицо представляет его руководитель), а также копии свидетельства о гос. регистрации юр. лица; для иностранного юр. лица, иностранной организации, не являющейся юр. лицом, созданной в соответствии с законодательством иностранных государств иностранным государством и его административно-территориальными единицами в лице уполномоченных органов, международной организации – легализованных в установленном порядке копий учредительных документов, выписки из торгового реестра страны происхождения (выписка должна быть подготовлена в течение 6 месяцев до подачи заявления на участие в торгах) либо иного эквивалентного доказательства статуса юр. лица в соответствии с законодательством страны происхождения, документа о финансовой состоятельности, выданного обслуживающим банком; для представителя гражданина РБ, в том числе индивидуального предпринимателя, – доверенности, оформленной в соответствии с законодательством. При подаче документов на участие в торгах граждане РБ, иностранные граждане и лица без гражданства, а также граждане РБ, постоянно проживающие за пределами РБ, представители юр. лиц РБ предъявляют паспорт или иной документ, удостоверяющий личность. Имущество считается проданным лицу, которое предложило на торгах самую высокую цену. В случае если торги признаны несостоявшимися, предмет торгов продается единственному участнику, подавшему заявление на участие в торгах (либо явившемуся для участия в них) при его согласии по начальной цене, увеличенной на 5 %. Победитель торгов в день проведения торгов подписывает протокол. Организатор торгов вправе отказаться от проведения торгов не позднее, чем за один день до даты их проведения. Доп. информацию можно получить по тел.: (0212) 24-63-12, (029) 510-07-63, e-mail: vcm74@mail.ru, marketvit.by. Ознакомиться с предметом торгов можно в рабочие дни по предварительному согласованию с Продавцом по тел.: +375 (29) 277-36-96 (Куликевич Ольга Васильевна).

3 ноября 2021 г. **№ 12-Н/2021**

ИЗВЕЩЕНИЕ О ПРОВЕДЕНИИ ПОВТОРНЫХ АУКЦИОННЫХ ТОРГОВ по продажи не завершенных строительством незаконсервированных жилых домов, дач с продажей права заключения договора аренды земельного участка в г. Гомеле

№ лота	Наименование объекта/адрес земельного участка: г. Гомель	Целевое назначение	Кадастровые номер, площадь земельного участка	Начальная стоимость, руб.	Сумма задатка, руб.	Расходы на подготовку док-ции, руб.	Наличие ограничений, обременений
1	не завершенный строительством жилой дом в районе индивидуальной жилой застройки Романовичи, У-1465 (по генплану) ул. Поселковая, 130	**Для строительства и обслуживания одноквартирного жилого дома**	340100000008004529, 0,0840 га	**12 916,90**	**1 200,00**	**3 687,94**	зона санитарной охраны водопроводных сооружений, обременения: присутствие фундамента, строительного мусора, капитального здания неустановленного назначения
2	не завершенный строительством жилой дом в районе индивидуальной жилой застройки Романовичи, У-1784 (по генплану) ул. Каскадная, 14		340100000008004072, 0,0789 га	**49 637,65**	**4 900,00**	**3 798,77**	зона санитарной охраны водопроводных сооружений, обременения в связи с присутствием на земельном участке незавершенного капитального сооружения
3	не завершенный строительством жилой дом в районе индивидуальной жилой застройки Романовичи, У-2303 (по генплану)		340100000008004455, 0,0844 га	**8 615,99**	**800,00**	**3 935,43**	Зона санитарной охраны водопроводных сооружений, водоохранная зона рек и водоемов, охранная зона объектов газораспределительной системы. Обременения в связи с присутствием на земельном участке фундамента, следов земляных работ
4	не завершенный строительством жилой дом в районе индивидуальной жилой застройки Романовичи, У-2329 (по генплану)		340100000008004288, 0,0810 га	**17 500,59**	**1 700,00**	**3 786,44**	Зона санитарной охраны водопроводных сооружений, охранная зона объектов газораспределительной системы. Обременения: наличие фундамента, капитального сооружения неустановленного назначения, следов земляных работ
5	не завершенный строительством жилой дом в районе индивидуальной жилой застройки Романовичи, У-2372 (по генплану)		340100000008004298, 0,0871 га	**33 442,15**	**3 300,00**	**3 892,75**	зона санитарной охраны водопроводных сооружений, охранная зона объектов газораспределительной системы, обременения: присутствие фундамента, строительного мусора, капитального незавершенного строительством сооружения
6	не завершенный строительством жилой дом в районе индивидуальной жилой застройки Романовичи, У-2435 (по генплану)		340100000008004525, 0,0810 га	**23 065,10**	**2 300,00**	**3 910,37**	Зона санитарной охраны водопроводных сооружений, охранная зона объектов газораспределительной системы. Обременения: наличие фундамента, капитального сооружения неустановленного назначения, следов земляных работ

1. Организатор аукциона – коммунальное топографо-геодезическое унитарное предприятие «Гомельгеодезцентр» (далее – Государственное предприятие «Гомельгеодезцентр»).

1.1. **Начальная цена** предмета аукциона **лота № 1** определена как сумма начальной цены не завершенного строительством жилого дома согласно заключению об оценке РУП «Гомельское агентство по государственной регистрации и земельному кадастру» в размере **10 027,30** бел. руб. и начальной цены права заключению договора аренды земельного участка в размере **2 889,60** бел. руб.

1.2. **Начальная цена** предмета аукциона **лота № 2** определена как сумма начальной цены не завершенного строительством жилого дома согласно заключению об оценке РУП «Гомельское агентство по государственной регистрации и земельному кадастру» в размере **46 923,49** бел. руб. и начальной цены права заключению договора аренды земельного участка в размере **2 714,16** бел. руб.

1.3. **Начальная цена** предмета аукциона **лота № 3** определена как сумма начальной цены не завершенного строительством жилого дома согласно заключению об оценке РУП «Гомельское агентство по государственной регистрации и земельному кадастру» в размере **5 780,15** бел. руб. и начальной цены права заключению договора аренды земельного участка в размере **2 835,84** бел. руб.

1.4. **Начальная цена** предмета аукциона **лота № 4** определена как сумма начальной цены не завершенного строительством жилого дома согласно заключению об оценке РУП «Гомельское агентство по государственной регистрации и земельному кадастру» в размере **14 778,99** бел. руб. и начальной цены права заключению договора аренды земельного участка в размере **2 721,60** бел. руб.

1.5. **Начальная цена** предмета аукциона **лота № 5** определена как сумма начальной цены не завершенного строительством жилого дома согласно заключению об оценке РУП «Гомельское агентство по государственной регистрации и земельному кадастру» в размере **30 445,91** бел. руб. и начальной цены права заключению договора аренды земельного участка в размере **2 996,24** бел. руб.

1.6. **Начальная цена** предмета аукциона **лота № 6** определена как сумма начальной цены не завершенного строительством жилого дома согласно заключению об оценке РУП «Гомельское агентство по государственной регистрации и земельному кадастру» в размере **20 343,50** бел. руб. и начальной цены права заключения договора аренды земельного участка в размере **2 721,60** бел. руб.

2. **Аукцион проводится комиссией, созданной Государственным предприятием «Гомельгеодезцентр», в соответствии с Положением о порядке продажи не завершенных строительством незаконсервированных жилых домов, дач с публичных торгов на земельном участке в г. Гомель, предоставляемом в аренду сроком на 99 лет, утвержденным постановлением Совета Министров Республики Беларусь от 23.03.2018 г. № 220.** Получить в установленном порядке разрешительную документацию на проведение проектно-изыскательских работ и разработку строительного проекта на строительство одноквартирного жилого дома. Желающим предварительно ознакомиться с документами обращаться в Государственное предприятие «Гомельгеодезцентр» (г. Гомель, ул. Барыкина, 149, 3-й этаж, каб. № 3-6, № 3-14).

3. **Аукцион состоится 3 ноября 2021 г. в 14.30 в Гомельском городском исполнительном комитете по адресу: г. Гомель, ул. Советская, 16,** при наличии не менее двух участников. Если заявление на участие подано только одним гражданином, юридическим лицом или индивидуальным предпринимателем Республики Беларусь, право аренды земельного участка предоставляестя этому лицу при его согласии с внесением платы за право аренды в размере начальной цены предмета аукциона, увеличенной на **5 процентов.**

4. К участию в аукционе допускаются граждане, индивидуальные предприниматели Республики Беларусь и юридические лица, а также иностранные юридические лица, иностранные граждане. В аукционе допускается участие на стороне покупателя консолидированных участников, подавшие в Государственное предприятие «Гомельгеодезцентр», в указанные в извещении сроки, следующие документы: заявление по установленной форме; документ, подтверждающий внесение суммы задатка в размере, указанном в извещении с отметкой банка, на **р/с BY74 BAPB 3012 2030 8001 3000 0000 в филиале ГОУ ОАО «Белагропромбанк» г. Гомель, ул. Интернациональная, 30, УНП 400230163, БИК BAPBBY2X. Получатель платежа – Государственное предприятие «Гомельгеодезцентр». Наименование платежа – оплата задатка за участие в аукционе. Кроме того, НЕОБХОДИМО открыть текущий расчетный счет (с указание транзитного счета) в филиале ГОУ ОАО «Белагропромбанк» г. Гомель, ул. Интернациональная, 30 – для возврата задатка за участие в аукционе (в случае непобеды на аукционных торгах) – это только для физических лиц.** Индивидцальные предпринимпатели и юридические лица производят оплату задатка со своего расчетного счета.

Перечень документов представляемых участником:

4.1. заявление на участие в аукционе; документ, подтверждающий внесение суммы задатка; **гражданам Республики Беларусь** – копия паспорта, п**редставителем гражданина** – нотариально удостоверенная доверенность.

4.2. представители или уполномоченные должностные лица юридических лиц Республики Беларусь – доверенность, выданную юридическим лицом, или документ, подтверждающий полномочия должностного лица, копии документов, подтверждающих государственную регистрацию юридического лица без нотариального засвидетельствования, документ с указанием банковских реквизитов юридического лица;

4.3. идивидуальные предприниматели – копию свидетельства о государственной регистрации без нотариального засвидетельствования;

4.4. представители индивидуального предпринимателя – нотариально удостоверенную доверенность;

4.5. представители или уполномоченные должностные лица иностранного юридического лица – копии учредительных документов и выписка из торгового реестра страны происхождения (выписка должна быть произведена в течение года до подачи заявления на участие в аукционе) либо иное эквивалентное доказательство юридического статуса в соответствии с законодательством страны происхождения с засвидетельствованным в установленном порядке переводом на белорусский (русский) язык, доверенность или документ, подтверждающий полномочия должностного лица, документ о финансовой состоятельности, выданный обслуживающим банком или иной кредитно-финансовой организацией, с засвидетельствованным в установленном порядке переводом на белорусский или русский язык;

5. Лицо, желающее принять участие в аукционе, обязано подписать с организатором торгов Соглашение, определяющее взаимные права, обязанности и ответственность сторон, в процессе подготовки и проведения аукциона.

6. **Победитель аукциона либо единственный участник несостоявшегося аукциона, выразивший согласие на предоставление предмета аукциона по начальной цене, увеличенной на 5 %, обязан:**

6.1. В течение 10 рабочих дней со дня утверждения протокола о результатах аукциона либо признания аукциона несостоявшимся, в размере, определенном соответствующим протоколом аукционных торгов:

- часть оплаты предмета аукциона (часть платы – в случае предоставления рассрочки ее внесения в установленном порядке за земельный участок), за вычетом суммы, причитающейся за незавершенный строительством незаконсервированный одноквартирный жилой дом;

- часть платы за предмет аукциона – цена продажи не завершенного строительством незаконсервированного одноквартирного жилого дома, исчисленную пропорционально его удельному весу в начальной цене предмета аукциона, за вычетом расходов, понесенных на оплату оценки;

- возместить расходы, понесенные городским бюджетом по изготовлению земельно-кадастровой документации и государственной регистрации земельного участка;

- компенсировать организатору аукциона затраты на организацию и проведение аукциона, в том числе расходы, связанные с изготовлением и предоставлением участникам аукциона документации, необходимой для его проведения (окончательный размер которых определяется до аукциона и фиксируется в соответствующих ведомостях ознакомления участников).

6.2. После совершения победителем аукциона действий, предусмотренных в решении об изъятии земельного участка для проведения аукциона и предоставлении победителю аукциона либо единственному участнику несостоявшегося аукциона, которые подлежат выполнению до обращения за государственной регистрацией в отношении земельного участка, и представления организатору аукциона и в местный исполнительный комитет копий платежных документов, но не позднее двух рабочих дней, с ним в установленном порядке в соответствии с условиями аукциона местный исполнительный комитет заключает договор аренды земельного участка.

6.3. Гомельским горисполкомом может быть предоставлена рассрочка внесения оплаты стоимости предмета аукциона в соответствии с решением Гомельского городского исполнительного комитета от 04.02.2009 г. № 83 «Об утверждении Инструкции о порядке предоставления рассрочки по внесению платы за право заключения договоров аренды земельных участков или платы за земельные участки, предоставляемые в частную собственность».

7. **Заявления для участия в аукционных торгах принимаются Государственным предприятием «Гомельгеодезцентр» с 11 октября по 1 ноября 2021 г. включительно. Дни приема: *понедельник, среда, пятница* с 08.00 до 16.30 (обед 12.00–13.00) по адресу: г. Гомель, ул. Барыкина, 149, 3-й этаж, каб. 3-6, 3-14.**

Контактные телефоны: +375 232 30-12-46.

Информация размещена на сайте: www.geodezcentr.by, gomeloblzem.by и газета «Звязда»

АЖАНІЦЦА — ТРЭБА ЗНАЦЬ...

Алесь Фаміч аўдавеў гадоў колькі таму і жаніцца зноў не спяшаўся: казаў, што ад сямейнага жыцця не грэх бы і адпачыць.

Чаму ён так стаміўся, ніхто не разумеў, бо дзеці ў яго раслі паслухмяныя, жонка была разумная і гаспадарлівая... Праўда, працавала медсястрой і таму, наглядзеўшыся ў бальніцы на хворых, адвучыла мужа ад папярос і гарэлкі, прывучыла да парадку. Так што застаўшыся адзін (сыны параз'язджаліся), Фаміч не занядбаў ні дом, ні падворак, не апусціўся сам: на яго па-ранейшаму заглядаліся мясцовыя жанчыны, найбольш — суседкі-ўдовы, разводзёнкі, дзеўкі-векавухі... Смялейшыя з іх нават заходзілі — падраджаліся нешта зрабіць, дапамагчы. Фаміч катэгарычна адмаўляўся — пакуль не захварэў: тры дні пластом ляжаў — такая была тэмпература! Чаго не перадумаў... І нават вырашыў, што калі выжыве, то будзе некага шукаць: у думках усіх знаёмых жанчын перабраў... Ніводная не падыходзіла! І тады Фаміч палез у шафу, выцягнуў адтуль прыхаваныя газеты са шлюбнымі абвесткамі. Што-нішто ён там пазначаў — ставіў птушачкі. Каля адной дык нават штук пяць...

Усе перачытаў, а той самай згоднай на пераезд бландзінцы, якая любіць дамашніх жывёлін, дык нават пазваніў. А што — няхай пераязджае, хай нешта разводзіць тут, калі, вядома ж, захоча...

Для гэтага ім трэба было сустрэцца, і Фаміч сабраўся ў дарогу.

...Сям'я Эмы Пятроўны сустрэла яго з радасцю, гаспадар адразу ж правёў па кватэры... Хоць што там было паказваць? Чысценька, утульна, тры невялічкія пакоі («Наш, Эмы Пятроўны і дзіцячы», — так сказаў зяць), плюс цесная кухня. Затое стол...

Фаміч даўно так смачна не еў! І так не сядзеў, бо Эма Пятроўна — досыць маладая, прывабная — была побач і так уважліва слухала пра яго дом, пра сад і пчальнік, што ён не заўважыў, як усю гэту сям'ю паклікаў да сябе ў госці.

Новыя знаёмыя згадзіліся, як падалося, з радасцю, і Фаміч пачаў рыхтавацца. Як перад Вялікаднём, вычысціў хату, павесіў запасныя гардзіны і новую штору на дзверы, накупляў розных смакаты, памяняў пасцель і нарэшце сустрэў гасцей.

З гонарам, з форсам паказаў свой дом (з выгодамі, з прасторнымі пакоямі), свой сад, кветнік, загонык канюшыны для пчол... Эма Пятроўна ва ўсе вочы глядзела і ўсё бліжэй прыпадала, прыціскалася да яго пляча...

Не маўчала і за сталом: і сама яна, і дачка, і зяць на розныя лады хвалілі гаспадара! Ён, як выглядала, мог папытацца, ці згодная Эма Пятроўна на пераезд? І калі ён будзе?

— А што адкладваць? Чаго чакаць? — замест цешчы адказаў зяць. — Вам жа не па 16? Пайду ў машыне рэчы забяру.

Адступаць Фамічу не выпадала, хоць усё далейшае ён бачыў як у сне. Пакінуўшы ў зале два вялізныя баулы ў клетку і нейкі досыць аб'ёмісты кашэль пад накрыўкай, зяць з дачкою адвіталіся і хутка з'ехалі. Памахаўшы ім услед, гаспадар з Эмай Пятроўнай вярнуліся ў хату. Яму трэба было пасядзець, сабрацца з думкамі, а яго госці (ці ўжо гаспадыні?) — адкрыць той кашэль і... выпусціць на волю двух лупатых-калматых сабак, якія тут жа панесліся па пакоях. Пры гэтым адзін, падняўшы нагу, зрабіў справу на новую шаўковую штору, другі пацягнуў пад ложак Фамічову любімую пантофлю.

— Ютачка, Цішык, вы што — ашалелі ад радасці? — услед ім шчабятала Эма Пятроўна. — Пайшлі да стала, я вас пакармлю.

— Можа, іх трэба на вуліцу ў будку? Ад Бобіка засталася, — знянацку спытаў Фаміч.

— Не-не, ні ў якім разе, — замахала рукамі Эма Пятроўна. — Яны са мною прывыклі спаць!..

А далей была цэлая лекцыя пра тое, што сабак вось такой пароды трымалі кітайскія імператары, што яна досыць рэдкая і вельмі прэстыжная, да таго ж гэта Ютачка палячыла ёй хворыя калені, а Цішык — вуха...

...Ноч у Фаміча была доўгая і трывожная, прычым на канапе і ў гасцёўні. Эма Пятроўна з сабакамі ўладкавалася ў спальні.

...Устала яна досыць позна. Узрадавалася гатоваму сняданку (хацела нават пацалаваць гаспадара, але той адгарадзіўся гарачай патэльняй) і пайшла выводзіць гуляць сабак.

Потым мыла ім лапкі, вычэсвала поўсць, надзявала Ютачцы штонікі, каб Цішык не падкраўся і не зрабіў чаго, бо малыя цяпер без патрэбы...

Фаміч глядзеў на ўсё, слухаў, злаваўся, пляваўся... Ён каторую ноч не спаў!..

А ўрэшце не вытрымаў. Сказаў жанчыне: «Прабач, але нічога ў нас з табою не выйдзе. Збірай свае рэчы, адвязу, дзе ўзяў».

...Дзверы, як і ў першы раз, адчыніў зяць, і радасці ў яго вачах не было ні на грам — хутчэй наадварот:

— Няўдачлівая вы мая, — сказаў ён Эме Пятроўне.

А Фамічу, па сакрэце, дадаў:

— Сёмы раз дадому прывозяць.

Ніна Кандрашонак,
г. Петрыкаў.

НЕ ЎМЕЕШ ПІЦЬ — НЕ ПІ

З вёскі ў горад, а потым назад — гэта пра нас, бо пасля школы мы з Алегам, маім будучым мужам, апынуліся ў Мінску. Тут вучыліся і працавалі, а калі выйшлі на заслужаны адпачынак, пакінулі кватэру дзецям і вярнуліся ў хату мужавых бацькоў, у вёску, дзе чыстае паветра, дзе пад вокнамі лес і невялічкі ставок, свая гародніна, куры, дзе любілі праводзіць канікулы нашы дзеці, а цяпер і ўнучкі...

Якраз яны гэтым летам прычапіліся да нас з просьбай расказаць, як нарадзілася іх мама, а наша першая дачка. Муж паказаў мне кулак (маўчы, маўляў!) і сышоў, а я — села ўспамінаць. Ну чаму б і не? Дзяўчаткі вялікія (16+). Хай ведаюць, што ў жыцці здараецца ўсё, нават тое, чаго не хацеў бы.

...Такім чынам, наша сямейнае жыццё пачыналася ў інтэрнаце будаўнікоў, сярод якіх, асабліва зімой, квітнела п'янства. Казалі нават, што слова «строить» утварылася ад слова «стройць»: скінуцца, сцяміць на траіх. Вось яны і цямілі — пасля работы, у выхадныя.

Мяне гэта, вядома ж, насцярожвала, аднак Алег яшчэ перад вяселлем даў слова, што спіртным захапляцца не будзе (хіба што півам у гарачыя дні)... Я паверыла, бо трохі раней ён пабажыўся, што кіне курыць, і кінуў!..

Так што зажылі мы досыць дружна і шчасліва. У належны час я пайшла ў дэкрэтны.

А праз калідор ад нас — дзверы ў дзверы — з жонкай і сынам жыў Юра, Алегаў брыгадзір. З нейкіх сваіх прыкмет (жывот у мяне і праўда быў невялічкі) ён зрабіў выснову, што ў нас павінна быць дзяўчынка. Муж разлічваў на сына. Мужчыны пайшлі ў заклад — на літр каньяку.

І вось той дзень настаў: у пятніцу пад абед я на «хуткай» паехала ў радзільню. Пра партнёрскія роды і мабільнікі ў той час ніхто не чуў. На новым Алегавым аб'екце нават праваднога тэлефона яшчэ не было. Таму дома я пакінула запіску з адрасам раддома.

Досыць позна ўвечары вярнуўшыся з работы, Алег прачытаў яе і адразу ж кінуўся ехаць. Да яго далучыўся Юра. На хвост ім, у прадчуванні халяўнай выпіўкі, селі двое суседзяў-халасцякоў.

На месцы кампанія даведалася, што ў парадзілі такой вось (а праз вісьва ў нас досыць папулярнае) — хлопчык, прычым вагой у чатыры кіло і ростам больш за паўметра! Волат!

Нехта з халасцякоў прызнаў, што за такога (!) літра каньяку з Юры мала, і што на тыя грошы лепш купіць «чарніла». Ну каб з запасам было...

У выніку мужчыны ўзялі гарэлкі, у нашым пакоі селі «абмываць» новага жыхара і гуляць у карты на грошы. Той самы халасцяк выйграў 20 рублёў і тут жа аддаў іх на «працяг банкета», які ўрэшце і бліжэй да ночы разагнала Юрава жонка.

А назаўтра з саменькай раніцы ўсе чатыры «мушкецёры» сышліся зноў — выпілі піва (а ім, казалі, душу не падманеш), купілі віна...

Карацей, другая частка «Марлезонскага балета» мала б скончыцца, як і першая, але...

Акрыяўшы крыху пасля родаў, я з паста медсястры пазваніла ў інтэрнат: пахвалілася вахцёрцы, што ў нас з Алегам дачушка, і папрасіла паклікаць мужа. Цётка Ліда згадзілася пайсці ў наш пакой — занесці навіну, якая ну ніяк не змяшчалася ў Алегавай не зусім цвярозай галаве! Ён нават спытаў у цёткі Ліды, ці можа такое быць, каб дачка ў яго нарадзілася праз паўсутак пасля сынка?..

Давялося мне растлумачыць вахцёрцы, што тога ўчарашняга волата нарадзіла наша цёзка па прозвішчы...

Гэтая інфармацыя дайшла да Алега (сам ні да тэлефона, ні да раддома «дайсці» не змог) толькі ў нядзелю з раніцы. Тады ж да нас у інтэрнат прыехала мая мама.

Не ведаю, што ў іх была за размова, але з той пары яе зяць, жывучы ўсё ў тым жа інтэрнаце, не піў (нават «піва ў гарачы дзень»!) амаль тры гады, пакуль у нас не нарадзіўся сын. Але гэта ўжо іншая гісторыя.

Л. В.,
Барысаўскі раён.

Рубрыку вядзе Валянціна ДОЎНАР.

Неасабісты суб'ектыў

Калі збываюцца мары

Часам, каб зразумець штосьці вельмі важнае, трэба пераадолець чатыры тысячы кіламетраў

ЖЫЦЦЁ прыўкраснае хаця б тым, што нават самыя неіздзяйснільныя, здавалася б, мары бяруць і ашаламляльна-нечакана спраўджваюцца. Вось у мяне, напрыклад, яшчэ са школьнага дзяцінства была мара пабыць у двух вельмі далёкіх гарадах савецкай Радзімы. На ўроках геаграфіі я іх заўжды блытала, і здавалася, што толькі калі ўжывую трапіць і ў Салехард, і ў Самарканд, дык назаўсёды стане нарэшце зразумела, які з іх на ўзроўні Палярнага круга, а які — недалёка ад пустыні Кызылкум... Летуценнае дзяцінства скончылася, вялікая Радзіма распалася на асобныя краіны, а мара тая ўжо як нешта рэальнае нават не разглядалася. Але раптам — бы Нехта на небе шчоўкнуў пальцамі і сказаў: «Няхай сабе» — яна спраўдзілася ў поўнай меры літаральна цягам няпоўных трох гадоў. Спачатку ў маім жыцці здарыўся паўвостраў Ямал — з сапраўднай зімой, аленямі, тундрай і перасячэннем лініі Палярнага круга якраз у Салехардзе. А гэтай восенню я, крыху сумняваючыся ў рэальнасці таго, што адбываецца, трапіла ў летняе цяпло і сапраўдную ўсходнюю казку — начны Самарканд. Толькі так і можна назваць, бо ўсё так прыгожа, што амаль нерэальна...

Ва Узбекістан мы прыехалі на XIII Ташкенцкі Міжнародны кінафестываль «Жамчужына Шаўковага шляху», які адрадзіўся пасля амаль дваццаціпяцігадовага забыцця. Было шмат паказаў, майстар-класаў, прэс-мерапрыемстваў з удзелам у тым ліку і беларусаў, быў дадзены старт сумесным цікавым праектам — пра гэта раскажу падрабязна ў заўтрашнім выпуску «Жырандолі». Але вакол была і сама краіна — іншая, ярка-стракатая на вочы, салодка-мядовая на смак, шаўкова-цёплая на дотык, рытмічна-шумная на слых, вострадухмяная на пах... І гэта было незвычайна, непадобна, дзесьці нават ашаламляльна, як ужо згаданы начны Самарканд.

Адзівосны начны горад нам падарылі ўзбекскія кіношнікі, запрасіўшы на такую незапланаваную экскурсію. Назаўтра павінна была быць экскурсія афіцыйная, але тое сталася днём, калі па знакавых гістарычных месцах горада ходзяць натоўпы турыстаў (пандэмія, канешне, унесла свае карэктывы, але цяпер краіна адкрытая: прад'явіў ПЛР-тэст — і сардэчна запрашаем). А ноччу і маўзалей Тамерлана, і Рэгістан (плошча) са старажытнымі мэдрэсэ і мячэцямі, аздобленымі маёлікай і мазаікай у залатым і ўсіх адценнях блакітна-сіняга, здаваліся сапраўды дэкарацыямі для нейкай багатай усходняй казкі, у якой мы былі галоўнымі героямі.

Зрэшты, гэтую прыгажосць не апішаш словамі. Як не апішаш незвычайную атмасферу старога рынку ў Ташкенце — шумнага, духмянага, стракатага. Дзе шалік з натуральнага шоўку можна купіць за дзесяць долараў, а калі патаргавацца — а таргавацца трэба абавязкова, — дык і яшчэ танней. Дзе хлопчык у шлёпках на босую нагу коціць разам з бацькам вазок з гарачымі лавашамі, і ты можаш спыніць іх і купіць гэты тоўсты жаўтаваты праснак, і ламаць яго і есці тут жа на месцы. А хлопчык пакаціць вазок далей, і ты сам сабе здзівішся, што тут і думкі няма пра тое, што вось жа беднае дзіця, замест таго, каб адпачыць у выхадны, працуе (а ў тым жа Мінску так бы падумаў абавязкова, яшчэ б і абурыўся, а тут не, бо тут так прынята, бо хлопчык выглядае абсалютна шчаслівым: ён дапамагае бацьку)... Дзе проста на вуліцы ў вялікіх казанах гатуюць плоў, і ты за зусім невялікія грошы можаш купіць глыбокую талерку гэтай смакаты. Дзе горамі насыпаныя спецыі, і табе на месцы намяшаюць іх — і для плову, і для мяса, і зноў абавязкова трэба таргавацца, і гэта не пра грошы, а пра ўзаемную павагу...

АЛЕ галоўнае ўражанне, канешне, людзі. Усмешлівыя, добразычлівыя, з непрывычнымі для славянскага вуха імёнамі, шчырыя і эмацыянальныя. Рэжысёр Мухамад Алі, які з вільготнымі вачыма гаворыць пра пакуты беларусаў падчас фашысцкай акупацыі (ён будзе здымаць у нас фільм пра партызана-ўзбека, нядаўна вярнуўся з Мінска), які з захапленнем тлумачыць Каран і з гонарам расказвае пра гісторыю і традыцыі сваёй Радзімы. Прадзюсар Атамбек, які ашаламіў словамі: «Калі размаўляю па тэлефоне з міністрам, а на другой лініі мама, я адключаю міністра і гавару з ёй». Гаспадыня тамтэйшай аграсядзібы Назія — яна вучыла нас гатаваць рыбу ў казане і з пакрыўджаным гонарам расказвала, як у Маскве купіла сыну планшэт, а масквічы рабілі круглыя вочы: няўжо, маўляў, у вас ёсць інтэрнэт? Супрацоўнікі кампаніі «Узбектэлекам», пры садзейнні якой праводзіліся Дні беларускага кіно ў сталіцы і рэгіёнах. Яны былі з намі без перабольшання і днём і ноччу, і менавіта дзякуючы іх спрыянню і зацікаўленасці нам удалося так шмат пабачыць і даведацца...

Увогуле, людзі па-добраму здзівілі. Сваім шанаваннем традыцый і імкненнем да прагрэсу, верай у Новы Узбекістан (менавіта так абазначана нацыянальная ідэя) і жаданнем дзеля гэтай ідэі працаваць. Яны зусім, ні на каліва не падобныя на тых камічных персанажаў-гастарбайтараў, з якімі ў многіх з нас асацыіруюцца жыхары Сярэдняй Азіі. Тое, што здаецца нам крыху недарэчным у той жа Маскве, — стракатыя ўборы, шчырая ветлівасць, пявучая гаворка, — на іхняй зямлі, там, дзе яны нарадзіліся, дзе вякамі жылі іх продкі, выглядае надзвычай арганічна і натуральна. І ты бачыш людзей з такім пачуццём уласнай годнасці, што ва ўсіх іх — нават у таго босага хлопчыка з лавашамі — хочацца гэтаму павучыцца. І нарэшце разумееш тое, што асабліва апошні год нам гавораць нават з самых высокіх трыбун: шчаслівым, запатрабаваным, паспяховым, ГАСПАДАРОМ уласнага лёсу можна быць толькі на сваёй роднай зямлі.

МАГЧЫМА, дзеля гэтага разумення, якое цяпер — назаўжды, і было задуманае Кімсьці там спраўджанне амаль забытай дзіцячай мары.

Алена ЛЯЎКОВІЧ.

Центр Промышленной Оценки
• Организация аукционов
• Оценка всех видов имущества

ИЗВЕЩЕНИЕ О ПРОВЕДЕНИИ ПОВТОРНЫХ ЭЛЕКТРОННЫХ ТОРГОВ

Организатор аукциона	**ЗАО «Центр промышленной оценки», г. Минск, ул. Мележа, 5/2, пом. 1703, оф. 5**
Продавец	**Минское областное потребительское общество, г. Минск, ул. Бровки, 24**
Оператор ЭТП	**ООО «ИПМ-Консалт оценка», г. Минск, ул. Мележа, 5/2, пом. 1703, оф. 46**
Адрес ЭТП	**www.ipmtorgi.by**
Предмет электронных торгов	
Лот № 1 Адрес: Минская обл., Минский р-н, Сеницкий с/с, аг. Сеница, ул. Слуцкое шоссе, 26	
Здание магазина (общ. пл. 268,9 кв. м, инв. № 600/С-171336, составные части и принадлежности: пристройка, сарай-пристройка, сарай). ***Сведения о земельном участке***: пл. **0,1222** га предоставлен продавцу на праве аренды (срок действия по 25.01.2120) для строительства и обслуживания магазина. Ограничения (обременения) прав: природная территория, подлежащая спец. охране (в зоне санит. охраны источников питьевого водоснабжения централиз. систем питьев. водоснабжения (3-й пояс-262, 267-268)	
Начальная цена лота № 1 с НДС 20 % – 650 579,00 бел. руб. (снижена на 10 %)	
Лот № 2 Адрес: Минская обл., Минский р-н, г. п. Мачулищи, ул. Гвардейская, д. 5	
Кафе-бар «Отдых» (здание специализир. для общест. питания, общ. пл. 219,1 кв. м, инв. № 600/С-105461, составные части и принадлежности: пристройка). **Сведения о земельном участке**: пл. **0,0914** га предоставлен продавцу на праве постоянного пользования для строительства и обслуживания кафе-бара «Отдых»	
Начальная цена лота № 2 с НДС 20 % – 354 000,00 бел. руб. (снижена на 25 %)	
Лот № 3 Адрес: Минская обл., Минский р-н, Самохваловичский с/с, аг. Самохваловичи, пер. Калинина, д. 36	
Столовая (здание специализир. для общест. питания, общ. пл. 282,8 кв. м, инв. № 600/С-117001, составные части и принадлежности: три пристройки). ***Сведения о земельном участке:*** пл. **0,0659** га предоставлен продавцу на праве постоянного пользования для обслуживания здания столовой	
Начальная цена лота № 3 с НДС 20 % – 349 200,00 бел. руб. (снижена на 26 %)	
Лот № 4 Адрес: Минская обл., Минский р-н, Щомыслицкий с/с, аг. Озерцо, ул. Центральная	
Магазин № 1 (здание специализированное розничной торговли) общ. пл. 127,2 кв. м, инв. № 600/С-132938. Составные части и принадлежности: пристройка, склад, уборная. ***Сведения о земельном участке***: пл. **0,0885** га предоставлен на праве аренды (срок действия по 04.04.20141) для обслуживания здания магазина № 1	
Начальная цена лота № 4 с НДС 20 % – 401 938,80 бел. руб. (снижена на 16 %)	
Задаток 10 % от начальной цены предмета аукциона в белорусских рублях перечисляется на р/с BY60BLBB30120191021390001001 в ОАО «Белинвестбанк», г. Минск, БИК BLBBBY2X, УНП 191021390, получатель платежа – ЗАО «Центр промышленной оценки»	
Срок подписания договора купли-продажи: 10 (десять) рабочих дней после проведения аукциона	
Условия оплаты предмета электронных торгов	
Если между продавцом и покупателем (победитель аукциона либо единственный участник аукциона, согласившийся приобрести предмет аукциона по начальной цене, увеличенной на 5 %) в течение срока, установленного для подписания договора купли-продажи, не достигнута договоренность по срокам и о порядке оплаты за предмет аукциона, такая оплата должна быть произведена в течение 30 (тридцати) календарных дней после заключения договора купли-продажи	
Порядок проведения электронных торгов, критерии выявления победителя торгов, порядок оформления участия в торгах и результатов торгов, установлен регламентом электронной торговой площадки «ИПМ-Торги», размещенным по адресу: www.ipmtorgi.by	
Победитель электронных торгов либо единственный участник электронных торгов, согласившийся повысить начальную цену предмета электронных торгов на 5 %, обязан возместить организатору торгов затраты на их проведение и оплатить установленное вознаграждение в течение 3 (трех) рабочих дней после проведения электронных торгов	
Предыдущее извещение о проведении аукциона опубликовано в газете «Звязда» от 23.09.2021	
Организатор аукциона имеет право снять предмет аукциона с торгов в любое время, но не позднее чем за один день до наступления даты проведения аукциона	
Дата и время начала и окончания электронных торгов	**Начало торгов в 14.00 21.10.2021. Окончание торгов в 15.00 21.10.2021.** Торги продлеваются на 10 минут с момента подачи ставки, в случае если ставка поступила менее чем за 10 минут до окончания торгов
Дата и время окончания приема заявок	**Заявки на участие в электронных торгах принимаются по 20.10.2021 до 17.00 на ЭТП «ИПМ-Торги» по адресу www.ipmtorgi.by**

Контактные телефоны: +375 17-373-21-33; +375 (44) 704-92-06.
E-mail: auction@cpo.by

19.10.2021 г. в 12.00 состоится внеочередное общее собрание акционеров ОАО «Полесьежилстрой».

Повестка дня:

1) О совершении сделок общества.

Местонахождение ОАО «Полесьежилстрой»: г. Брест, ул. Кижеватова, 60.

Место проведения собрания: г. Брест, ул. Кижеватова, 60.

Время регистрации в день проведения собрания с 11.30 до 12.00.

При себе необходимо иметь документ, удостоверяющий личность (для представителя акционера – доверенность).

Дата сбора реестра акционеров – 11.10.2021 г.

С материалами собрания можно ознакомиться в рабочие дни, начиная с 11.10.2021 г. (с 14.00 до 16.00) по месту нахождения общества.

Наблюдательный совет.

УНП 200050191

---

21 октября 2021 года состоится внеочередное общее собрание акционеров ОАО «Житковичлес».

Повестка дня собрания:

1. О выходе ОАО «Житковичлес» из процедуры ликвидации.
2. О прекращении полномочий ликвидатора.
3. Об избрании членов наблюдательного совета Общества.

Форма голосования: открытая по всем вопросам повестки дня.

Дата составления списка акционеров для регистрации участников собрания – 14 октября 2021 года.

- форма проведения собрания – очная.
- место проведения собрания – по адресу: г. Брест, ул. Куйбышева, 13.
- время проведения собрания – 13.00.
- время регистрации участников собрания: с 12.30 до 12.50.

При себе необходимо иметь документ, удостоверяющий личность (для представителя акционера – доверенность).

- время и место ознакомления акционерами с материалами по вопросам повестки дня собрания: в рабочие дни с 14.00 до 16.00 с 14 октября 2021 года по месту нахождения общества: Гомельская обл., г. Житковичи, ул. К. Маркса, 80 и в день проведения собрания с 10.00 до 12.00 по месту проведения собрания.

УНП 400049968

ИЗВЕЩЕНИЕ
о проведении 28 октября 2021 года повторных торгов с условиями по продаже имущества, принадлежащего ОАО «ДСТ № 5»

Предмет торгов
Технологическая площадка для хранения и обслуживания спецтехники» с инв. № в ЕГРНИ 600/С-162566 общей площадью 9 270,6 кв. м (**назначение:** сооружение специализированное складов, хранилищ; **составные части и принадлежности:** технологическая площадка для хранения и обслуживания спецтехники – литер А, состоящая из подъезда, трех покрытий, трех бортов, технологической площадки, дорожки, ограждения)
Сведения о земельном участке: площадь – 1,6243 га, кадастровый номер – 623650100001005212
Местонахождение – Республика Беларусь, Минская обл., Минский р-н, г. Заславль, ул. Заводская, 17
Начальная цена – 874 560,60 бел. руб. с учетом НДС
Сумма задатка – 87 000,00 бел. руб.

Продавец имущества: ОАО «ДСТ № 5», г. Минск, ул. Лукьяновича, 4-253.

Организатор торгов: государственное предприятие «МГЦН», г. Минск, ул. К. Маркса, 39, к. 10.

Условие торгов: победитель торгов (покупатель) оплачивает вознаграждение за организацию и проведение торгов, включающее затраты на организацию и проведение результативного аукциона, в размере 1 процента от цены продажи предмета торгов, указанной в протоколе о результатах торгов, в течение 3 рабочих дней со дня проведения торгов.

Торги проводятся в соответствии со ст.ст. 417, 418 Гражданского кодекса Республики Беларусь и порядком проведения аукциона по продаже имущества, принадлежащего ОАО «ДСТ № 5», утвержденным организатором торгов.

К участию в торгах допускаются юридические и физические лица, заключившие соглашение с организатором торгов о правах и обязанностях сторон в процессе подготовки и проведения аукциона, внесшие задаток, а также представившие организатору торгов следующие документы:

заявление на участие в аукционе (по форме, установленной организатором торгов); заявление об ознакомлении с документами, продаваемым имуществом, порядком проведения аукциона (по форме, установленной организатором торгов); копию свидетельства о регистрации (для юридических лиц и индивидуальных предпринимателей); копию устава (для юридических лиц); копию платежного документа о внесении задатка; документы, подтверждающие полномочия представителя юридического (физического) лица, а также, при необходимости, иные документы в соответствии с порядком проведения аукциона.

Задаток перечисляется в срок, установленный для приема документов на участие в аукционе, на расчетный счет № BY15 BLBB 3012 0190 3985 8300 1001 в ЦБУ № 527 ОАО «Белинвестбанк», г. Минск, БИК BLBBBY2X, получатель – государственное предприятие «МГЦН», УНП 190398583.

Торги проходят в форме открытого аукциона с условиями на повышение начальной цены. Торги проводит аукционист, определенный организатором торгов. В процессе торгов начальная цена повышается аукционистом до тех пор, пока только один участник согласится приобрести предмет торгов. Данный участник объявляется победителем торгов, а наивысшая цена (цена продажи) фиксируется в протоколе о результатах торгов и включает НДС. В ходе торгов участники могут предлагать свою цену за продаваемое имущество в соответствии с порядком проведения аукциона.

В случае если торги признаны несостоявшимися в силу того, что заявление на участие в них подано только одним участником или для участия в них явился только один участник, предмет торгов продается этому участнику (покупателю) при его согласии по начальной цене, увеличенной на пять процентов.

Договор купли-продажи между продавцом и победителем торгов (покупателем) заключается после предъявления копии платежного документа о перечислении суммы вознаграждения за организацию и проведение торгов и подписывается в течение 10 рабочих дней со дня проведения аукциона.

Оплата стоимости приобретенного имущества с учетом НДС осуществляется победителем торгов (покупателем) в порядке, предусмотренном в договоре купли-продажи.

Торги проводятся **28 октября 2021 года в 11.00** по адресу: г. Минск, ул. К. Маркса, 39, зал аукционов. Прием документов, а также консультации по вопросам участия в торгах осуществляются **с 11.10.2021 по 26.10.2021 включительно** в рабочие дни с 09.00 до 13.00 и с 14.00 до 17.00 (по пятницам – до 16.45) по адресу: г. Минск, ул. К. Маркса, 39, каб. 6. По вопросу осмотра объекта следует обращаться по телефону: (017) 388-43-21.

Телефоны для справок:
(017) 365-48-36 (государственное предприятие «МГЦН»);
(017) 388-43-21, (029) 179-23-02 (ОАО «ДСТ № 5»).

ЗАО «БелБанкротАукцион»,

организатор торгов по продаже имущества **ОАО «Дятловоремстрой»** (УНП 500056186), объявляет о проведении **19.10.2021 г. в 09.00** публичных торгов в электронной форме на электронной торговой площадке bankrottorg.by

Перечень предметов торгов публично размещен по ссылке: https://bankrottorg.by/wp-content/uploads/2021/10/spisok-imushhestva-na-torgi-19.10.2021.pdf

Местонахождение имущества: г. Дятлово, ул. Советская, д. 73.

Ознакомиться с предметом торгов можно в рабочее время, предварительно связавшись с контактным лицом по тел. +375296083100.

Продавец: ОАО «Дятловоремстрой», тел. +375293923903.

Организатор торгов: ЗАО «БелБанкротАукцион», 220015, г. Минск, ул. Гурского, д. 22б, комн. 501; +375296083100; contact@bankrottorg.by.

Для участия в торгах необходимо уплатить задаток в размере **5 %** от начальной стоимости лота не позднее **18.10.2021 г.** на р/с BY16 UNBS 3012 0116 4010 0000 8933, в ЗАО «БСБ Банк», БИК UNBSBY2X, УНП 193417684, получатель – ЗАО «БелБанкротАукцион». Назначение платежа: задаток за участие в торгах по лоту № (номер лота).

Заявления на участие в торгах принимаются с **9.00 08.10.21** по **17.00 18.10.21** на bankrottorg.by. Перечень документов, прилагаемых к заявлению на участие в торгах:

- свидетельство о государственной регистрации юр. лица (ИП);
- устав юридического лица;
- решение высшего органа управления юридического лица об участии в торгах, о заключении договора купли-продажи предмета публичных торгов в электронной форме, по итогам их проведения.
- для физических лиц: 31, 32, 33 стр. паспорта.

Организатор торгов может отказаться от проведения торгов не позднее чем за пять дней до даты проведения торгов.

Оформление участия в торгах в соответствии с регламентом ЭТП.

Победителем торгов признается лицо, предложившее наивысшую цену за предмет торгов.

Оформление результатов торгов в соответствии с регламентом ЭТП в день проведения торгов.

В случае признания торгов несостоявшимися предмет торгов может быть продан единственному участнику, подавшему заявление на участие в торгах (претендент на покупку), при его согласии, по начальной цене, увеличенной на пять процентов.

Затраты на организацию и проведение публичных торгов в электронной форме составили: стоимость размещения объявления в газете «Звязда» согласно счет-фактуре; аукционный сбор по недвижимости – 2 % от цены реализации предмета торгов; по остальным лотам 7 % от цены реализации предмета торгов.

Срок подписания договора купли-продажи: в течение пяти рабочих дней со дня проведения аукциона.

Срок и порядок оплаты (условия оплаты): в течение пятнадцати календарных дней со дня проведения аукциона.

ЗАО «БЕЛРЕАЛИЗАЦИЯ» ИЗВЕЩАЕТ О ПРОВЕДЕНИИ ЭЛЕКТРОННЫХ ТОРГОВ ПО ПРОДАЖЕ ИМУЩЕСТВА
ОАО «БЕЛАРУСЬРЕЗИНОТЕХНИКА»

Организатор торгов: **ЗАО «Белреализация»** (УНП 191113330), 220089, г. Минск, ул. Уманская, 54, 4-й этаж паркинга, каб. 28, тел.: (8017) 298-53-53; (8029) 690 54 09, **BELTORGI.BY**.

Продавец: **ОАО «Беларусьрезинотехника»** (УНП 700069297), 213829, Могилевская обл., г. Бобруйск, ул. Минская, д. 102, в лице управляющего Шпакова Олега Петровича.

Электронные торги в процедуре экономической несостоятельности (банкротства) по делу № 15-11/Б/2019/6 в экономическом суде Могилевской области будут проведены **15 ноября 2021 г. с 09.00 до 16.00** на электронной торговой площадке BELTORGI.BY.

№ п/п	Предмет торгов	Начальная цена предмета торгов, бел. руб. с НДС 20 %	Минимальная цена предмета торгов, бел. руб. с НДС 20 %
1	Воздушный ресивер 6000x2000 (20 куб. м) – 3 т, б/у, инв. № 10051122	5880,00	4116,00
2	Воздушный ресивер 6000x2000 (20 куб. м) – 3 т, б/у, инв. № 10051122	5880,00	4116,00
3	Воздушный ресивер 6000x2000 (20 куб. м) – 3 т, б/у, инв. № 10051122	5880,00	4116,00
4	Воздушный ресивер 5000x2000 (15 куб. м) – 2,5 т, б/у, инв. № 10051121	3840,00	2688,00
5	Воздушный ресивер 5500x1500 (10 куб. м) – 1,6 т, б/у, инв. № 10051124	3480,00	2436,00
6	Воздушный ресивер 3000x1000 (2,5 куб. м) – 0,6 т, б/у, инв. № 10051123	852,00	596,40
7	Воздушный ресивер 2000x600 (2,2 куб. м) – 0,18 т, б/у, инв. № 10051125	780,00	546,00
8	Емкость дюралевая с ложементами 9500x2600 (50 куб. м) – 2,1 т, б/у, инв. № 10051126	9360,00	6552,00
9	Емкость дюралевая с ложементами 9500x2600 (50 куб. м) – 2,1 т, б/у, инв. № 10051126	9360,00	6552,00
10	Емкость дюралевая с ложементами 9500x2600 (50 куб. м) – 2,1 т, б/у, инв. № 10051126	9360,00	6552,00
11	Емкость – миксер 6000x2500 (30 куб. м) – 1,3 т, б/у, инв. № 10051128	2040,00	1428,00
12	Ресивер (цех № 7) – 4500x1500 (22 куб. м) – 0,5 т, б/у, инв. № 10051118	6240,00	4368,00
13	Ресивер (цех № 7) – 4500x1500 (22 куб. м) – 0,5 т, б/у, инв. № 10051118	6240,00	4368,00
14	Валок заготовка 610x800, б/у, инв. № 10509166	7800,00	5460,00
15	Валок заготовка 610x800, б/у, инв. № 10509166	7800,00	5460,00
16	Валок заготовка 610x800, б/у, инв. № 10509166	7800,00	5460,00

Местонахождение предметов торгов – Могилевская обл., г. Бобруйск, ул. Минская, д. 102, тел. для ознакомления +375 29 698-53-53.

Для участия в торгах необходимо срок с 14.10.2021 г. с 09.00 по 12.11.2021 г. до 17.00: 1) зарегистрироваться и подать заявку по выбранному лоту на участие в торгах на сайте BELTORGI.BY; 2) перечислить задаток по выбранному лоту на р/с BY33BPSB30121854590139330000 в ОАО «Сбер Банк», код BPSBBY2X, УНП 191113330, получатель – ЗАО «Белреализация». Шаг торгов – 5 %, задаток – 10 % от начальной цены предмета торгов. Победителем торгов признается участник, предложивший максимальную цену за лот. Победитель торгов обязан возместить сумму фактических затрат, связанных с организацией и проведением торгов, оплатить аукционный сбор в течение 5 рабочих дней со дня проведения торгов. Договор купли-продажи должен быть подписан не позднее 10 календарных дней со дня завершения электронных торгов. Победитель торгов (претендент на покупку), обязан оплатить предмет торгов в соответствии с условиями договора купли-продажи, но не позднее 30 календарных дней, если иной срок не установлен собранием (комитетом) кредиторов.

ЗАО «БЕЛРЕАЛИЗАЦИЯ» ОБЪЯВЛЯЕТ АУКЦИОН

Организатор торгов: **ЗАО «Белреализация»** (УНП 191113330), 220089, г. Минск, ул. Уманская, 54, 4-й этаж паркинга, каб. 28, тел.: (8017) 298-53-53; (8029) 690 54 09, BELTORGI.BY

Продавец: **ОАО «Хойникский КБО»** (УНП 400056519), 247622, Гомельская область, г. Хойники, ул. К. Маркса, 28, тел.: +375 232 31-59-72, +375 29 135-78-72.

Повторные публичные торги в электронной форме будут проведены: **19 октября 2021 г. 09.00 – 17.00** на электронной торговой площадке **BELTORGI.BY.**

№ п/п	Предмет торгов	Начальная цена предмета торгов, бел. руб. с НДС
1	Капитальное строение инв. № 343/С-94164, площадь – 1266,0 кв. м, назначение – здание специализированное для бытового обслуживания населения, наименование – здание Дома быта. Составные части и принадлежности: подвал. Кадастровый номер земельного участка, на котором расположено капитальное строение – 325450100001016097. Местонахождение: Гомельская обл., г. Хойники, ул. Карла Маркса, 27	109 200,00
2	Деревообрабатывающие станки: 1. Рейсмусовый станок односторонний, модель СР-3, 2007 г. в., инв. № 4213. 2. Станок торцовочный круглопильный, модель Ц6-2М1, 2012 г. в., инв. № 5015. Местонахождение: Гомель, ул. Б. Хмельницкого, 77	700,00

Для участия в торгах необходимо в срок с 09.00 09.10.2021 г. по 17.00 18.10.2021 г.: 1) зарегистрироваться и подать заявку по выбранному лоту на участие в торгах на сайте BELTORGI.BY; 2) перечислить задаток по выбранному лоту на р/с BY33BPSB30121854590139330000 в ОАО «Сбер Банк», код BPSBBY2X, УНП 191113330, получатель – ЗАО «Белреализация».

Шаг торгов – 5 %, задаток – 10 % от начальной цены предмета торгов. Организатор торгов вправе отказаться от их проведения не позднее, чем за день до наступления даты проведения торгов. Торги проводятся при наличии не менее двух допущенных к участию в них участников. Победителем торгов признается лицо, предложившее наиболее высокую цену. Если заявка на участие в торгах подана только одним участником, торги признаются несостоявшимися. Предмет торгов продается претенденту на покупку при его согласии по начальной цене, увеличенной на пять процентов. Результаты торгов оформляются в виде протокола. Победитель торгов (претендент на покупку) обязан в течение 5 рабочих дней со дня проведения торгов оплатить сумму фактических затрат, связанных с организацией и проведением торгов, и аукционный сбор. Срок заключения договора купли-продажи и оплаты предмета торгов – не позднее 10 рабочих дней со дня проведения торгов. Извещение о ранее проведенных торгах было опубликовано в газете «Звязда» 24.09.2021 г.

БАНК ТОРГОВЫЙ КАПИТАЛ
Закрытое акционерное общество

Наименование банка: **ЗАО «ТК Банк»**

www.tcbank.by

БУХГАЛТЕРСКИЙ БАЛАНС на 1 октября 2021 г.

(в тысячах белорусских рублей)

№ п/п	Наименование статьи	Символ	01.10.2021	01.01.2021
1	2	3	4	5
1	АКТИВЫ			
2	Денежные средства	1101	2 046	1 552
3	Драгоценные металлы и драгоценные камни	1102	-	-
4	Средства в Национальном банке	1103	1 695	3 285
5	Средства в банках	1104	104 414	88 025
6	Ценные бумаги	1105	31 715	39 530
7	Кредиты клиентам	1106	10 514	10 029
8	Производные финансовые активы	1107	-	-
9	Долгосрочные финансовые вложения	1108	31 313	31 313
10	Основные средства и нематериальные активы	1109	3 071	3 317
11	Доходные вложения в материальные активы	1110	-	11
12	Имущество, предназначенное для продажи	1111	579	1 222
13	Отложенные налоговые активы	1112	-	1
14	Прочие активы	1113	23 712	23 610
15	ИТОГО активы	11	209 059	201 895
16	ОБЯЗАТЕЛЬСТВА			
17	Средства Национального банка	1201	-	-
18	Средства банков	1202	13 410	9 503
19	Средства клиентов	1203	5 909	2 919
20	Ценные бумаги банка	1204	-	-
21	Производные финансовые обязательства	1205	-	-
22	Отложенные налоговые обязательства	1206	-	-
23	Прочие обязательства	1207	134	4 823
24	ВСЕГО обязательства	120	19 453	17 245
25	СОБСТВЕННЫЙ КАПИТАЛ			
26	Уставный фонд	1211	61 651	61 651
27	Эмиссионный доход	1212	17	17
28	Резервный фонд	1213	21 000	20 000
29	Фонды переоценки статей баланса	1214	1 467	1 285
30	Накопленная прибыль	1215	105 471	101 697
31	ВСЕГО собственный капитал	121	189 606	184 650
32	ИТОГО обязательства и собственный капитал	12	209 059	201 895

ОТЧЕТ О ПРИБЫЛЯХ И УБЫТКАХ на 1 октября 2021 г.

(в тысячах белорусских рублей)

№ п/п	Наименование статьи	Символ	01.10.2021	01.10.2020
1	2	3	4	5
1	Процентные доходы	2011	9 855	7 472
2	Процентные расходы	2012	2	43
3	Чистые процентные доходы	201	9 853	7 429
4	Комиссионные доходы	2021	155	156
5	Комиссионные расходы	2022	70	107
6	Чистые комиссионные доходы	202	85	49
7	Чистый доход по операциям с драгоценными металлами и драгоценными камнями	203	-	-
8	Чистый доход по операциям с ценными бумагами	204	(58)	(55)
9	Чистый доход по операциям с иностранной валютой	205	(499)	4 493
10	Чистый доход по операциям с производными финансовыми инструментами	206	-	-
11	Чистые отчисления в резервы	207	416	4 044
12	Прочие доходы	208	799	4 190
13	Операционные расходы	209	4 990	7 481
14	Прочие расходы	210	1	1
15	Прибыль (убыток) до налогообложения	211	4 773	4 580
16	Расход (доход) по налогу на прибыль	212	1	8
17	ПРИБЫЛЬ (УБЫТОК)	2	4 772	4 572

Заместитель Председателя Правления Д.В. Власенко

Главный бухгалтер Н.А. Тиванова

Дата подписания: 04 октября 2021 г.

Лицензия на осуществление банковской деятельности, выданная Национальным банком Республики Беларусь, № 30 от 19.06.2013, БИК 153001333, УНП 807000163.

Гомельский филиал РУП «Институт недвижимости и оценки» (организатор торгов) информирует о проведении повторного открытого аукциона с понижением начальной цены на 80 % после очередных несостоявшихся торгов по продаже имущества, находящегося в собственности Республики Беларусь – изолированных помещений, расположенных в пятиэтажном административно-хозяйственном здании по адресу: Гомельская обл, г. Гомель, ул. Владимирова, 16, принадлежащих Государственному учреждению образования «Институт бизнеса Белорусского государственного университета» на праве оперативного управления

Дата проведения аукциона: 29 октября 2021 г. в 10.00.
Место проведения аукциона: г. Гомель, ул. Артема, 23, каб. 1.1

Предметы торгов	
Лот № 1	**Помещение образовательного, воспитательного и научного назначения (изолированное нежилое помещение № 5), инв. № 350/D-149834,** Гомельская обл., г. Гомель, ул. Владимирова, 16-5. Назначение: помещение образовательного, воспитательного и научного назначения. Нежилое изолированное помещение расположено на четвертом этаже в пятиэтажном административно-хозяйственном здании с инв. № 300/С-5203, 1986 г. постройки. Общая площадь 1 044,0 кв. м. **Начальная цена: 62 496,47 рубля (в т. ч. НДС 20 %). Задаток: 3 124,82 рубля (в т. ч. НДС 20 %)**
Лот № 2	**Помещение образовательного, воспитательного и научного назначения (изолированное нежилое помещение № 6), инв. № 350/D-149835,** Гомельская обл., г. Гомель, ул. Владимирова, 16-6. Назначение: помещение образовательного, воспитательного и научного назначения. Нежилое изолированное помещение расположено на пятом этаже в пятиэтажном административно-хозяйственном здании с инв. № 300/С-5203, 1986 года постройки. Общая площадь 707,2 кв. м. **Начальная цена: 43 669,27 рубля (в т. ч. НДС 20 %). Задаток: 2 183,46 рубля (в т. ч. НДС 20 %)**

Земельный участок для содержания и обслуживания здания с инв. № 300/С-5203, в котором расположены изолированные помещения, на праве постоянного пользования площадью **0,3472 га** (доля 161/500) с кадастровым номером 340100000005001107. Переход права на земельный участок осуществляется в соответствии с действующим законодательством Республики Беларусь

Местонахождение организатора торгов, контакты: г. Гомель, ул. Артема, 23, тел.: 8 (0232) 32-46-47; 32-18-95, сайт: www.gino.by, e-mail: gomel@ino.by, auction-gino@gino.by

Извещение о проведении аукциона опубликовано 06.10.2021 г. на официальном сайте Государственного комитета по имуществу Республики Беларусь gki.gov.by и на сайте Организатора торгов gino.by

Извещение о предыдущих несостоявшихся торгах по данным лотам было опубликовано 02.11.2020 г., 01.03.2021 г. и 03.06.2021 г. на официальном сайте Государственного комитета по имуществу Республики Беларусь gki.gov.by и на сайте Организатора торгов gino.by

Уважаемые акционеры ОАО «Гомельская мебельная фабрика «Прогресс»!

22 октября 2021 года в 11.00 состоится внеочередное общее собрание акционеров с повесткой дня

1. О выплате дивидендов.

Местонахождение ОАО «Гомельская мебельная фабрика «Прогресс»: г. Гомель, ул. Лещинская, 49.

Место проведения собрания: г. Гомель, ул. Лещинская, 49.

Время регистрации в день проведения собрания с 10.30 до 11.00.

При себе необходимо иметь документ, удостоверяющий личность (для представителя акционера дополнительно – доверенность).

Дата формирования реестра акционеров – 12.10.2021.

С материалами к собранию можно ознакомиться в рабочие дни (понедельник–пятница) с 15.10.2021 (с 13.00 до 15.00) по месту нахождения Общества. Справки по телефону 8 (0232) 34 18 17.

Информация о формировании реестра владельцев ценных бумаг

Открытое акционерное общество «Гомельская мебельная фабрика «Прогресс», находящееся Республика Беларусь, г. Гомель, ул. Лещинская, 49, на основании решения наблюдательного совета от 05.10.2021 года для проведения внеочередного общего собрания акционеров определило дату формирования реестра акционеров – 12.10.2021 г.

УНП 400078768

БЕЛАРУСБАНК

ИЗВЕЩЕНИЕ О ПРОВЕДЕНИИ ОТКРЫТОГО АУКЦИОНА

Организатор аукциона – ОАО «АСБ Беларусбанк» (Гомельское областное управление № 300)
(тел. (0232) 512130, +375 29 180-88-05).

Наименование объекта продажи –

ИЗОЛИРОВАННОЕ ПОМЕЩЕНИЕ

общей площадью 356,7 м², с инвентарным номером 340/D-221878, расположенное в Гомельской области, г. Речица, ул. Советская, 110-2.

Начальная цена продажи составляет 348 354,07 бел. руб. (триста сорок восемь тысяч триста пятьдесят четыре белорусских рубля 07 копеек), в том числе НДС по ставке 20 % – 58 059,01 бел. руб.

Ограничение (обременение) прав на изолированное помещение: договор аренды № 115 от 01.07.2020 г., заключенный с ОДО «Семья и Здоровье» (УНП 401162694). Срок действия договора по 31.08.2025 г.

Сумма задатка – 1000,00 бел. рублей (одна тысяча бел. руб.).

Открытый аукцион состоится 26.10.2021 в 11.00 по адресу: г. Гомель, ул. Фрунзе, 6а, актовый зал (помещение на четвертом этаже).

Заявление на участие принимается до 25.10.2021 включительно по адресу: г. Гомель, ул. Карповича, 21, кабинет 3: пн.–чт. – с 9.00 до 16.30, пт. – с 9.00 до 15.30.

По вопросам, связанным с объектами продажи, обращаться по телефону (0232) 51 21 30 – Ладыженко Светлана Станиславовна.

Продавец – ОАО «АСБ Беларусбанк». Договор купли-продажи регистрируется в органе по государственной регистрации по месту нахождения объекта за счет покупателя.

Для участия в открытом аукционе представляется заявление и документ с отметкой банка о внесении суммы задатка на счет № BY69AKBB66708597000020000000 БИК AKBBBY2X в ОАО «АСБ Беларусбанк», УНП 100325912.

К заявлению также прилагаются:

юридическим лицом или индивидуальным предпринимателем Республики Беларусь – копия документа, подтверждающего государственную регистрацию;

иностранным юридическим лицом или индивидуальным предпринимателем – легализованный в установленном порядке документ, подтверждающий статус, с нотариально засвидетельствованным переводом на белорусский или русский язык;

представителем юридического или физического лица – доверенность (кроме случаев, когда юридическое лицо представляет его руководитель). Доверенность от имени нерезидента Республики Беларусь должна быть легализована в установленном законодательством порядке, перевод на белорусский или русский язык нотариально заверен.

При подаче документов заявитель (его представитель) предъявляет документ, удостоверяющий личность, а руководитель юридического лица – также документ, подтверждающий полномочия (приказ о назначении на должность, или выписка из решения общего собрания, правления либо иного органа управления юридического лица в соответствии с учредительными документами, или трудовой договор (контракт), или гражданско-правовой договор, или иные документы в соответствии с законодательством).

При подаче заявления организатором открытого аукциона с участниками заключается соглашение о правах, обязанностях и ответственности сторон в процессе подготовки и проведения аукциона.

Шаг аукциона – 5 % от начальной цены с учетом НДС. Победителем открытого аукциона признается участник, предложивший наибольшую цену. Победителем аукциона возмещаются затраты на организацию и проведение аукциона в течение 3 рабочих дней со дня проведения аукциона.

Организатор аукциона вправе отказаться от проведения торгов в любое время, но не позднее чем за три дня до наступления даты его проведения.

Договор купли-продажи по результатам проведения аукциона должен быть подписан в течение 30 календарных дней со дня проведения открытого аукциона.

Всем желающим предоставляется возможность предварительно ознакомиться с объектом продажи и документацией на объект.

Извещение о проведении 8 ноября 2021 года торгов с условиями по продаже имущества, принадлежащего ОАО «Минскремстрой»

Сведения о продаваемом имуществе	Предмет торгов 1	Предмет торгов 2
Наименование, характеристики и местонахождение продаваемого имущества	Капитальное строение с инв. номером 500/С-15435 общей площадью 1 871,2 кв. м, расположенное по адресу: г. Минск, ул. Карла Либкнехта, 70А, назначение – здание специализированное иного назначения, наименование – лит. А 1-2/к, здание производственно-бытового корпуса; асфальтное покрытие на ул. Карла Либкнехта, 70А в Минске с инв. номером по бух. учету 01-450809; забор металлический с инв. номером по бух. учету 4801249; забор металлический с инв. номером по бух. учету 4801250; кран-балка с инв. номером по бух. учету 01-450811; кран подвесной 1т с инв. номером по бух. учету 01-400012; капитальное строение с инв. номером 500/С-39074 общей площадью 50,0 кв. м, расположенное по адресу: г. Минск, ул. Карла Либкнехта, 70А/1, назначение – здание неустановленного назначения, наименование – аккумуляторная	Капитальное строение с инв. номером 500/С-39075 общей площадью 428,2 кв. м, расположенное по адресу: г. Минск, ул. Карла Либкнехта, 70А/2, назначение – здание специализированное складов, торговых баз, баз материально-технического снабжения, хранилищ, наименование – здание специализированное складов, торговых баз, баз материально-технического снабжения, хранилищ; кран-балка гр. 2 т с инв. номером по бух. учету 01-400002
Сведения о земельном участке	Право аренды на земельный участок по 31.03.2022, площадь – 0,5704 га, кадастровый номер 500000000005006178, целевое назначение – земельный участок для эксплуатации и обслуживания зданий специализированных складов, торговых баз, баз материально-технического снабжения, хранилищ, специализированных зданий иного назначения	
Начальная цена предмета торгов, с учетом НДС	1 696 728,34 бел. руб.	356 646,36 бел. руб.
Сумма задатка	169 000,00 бел. руб.	35 000,00 бел. руб.
Ограничения (обременения)	Аренда	

Продавец имущества – ОАО «Минскремстрой», ул. Интернациональная, 5, 220030, г. Минск.

Организатор торгов – государственное предприятие «МГЦН», ул. Карла Маркса, 39, к. 10, 220030, г. Минск.

Условия торгов: победитель торгов (покупатель) оплачивает вознаграждение за организацию и проведение торгов, включающее затраты на организацию и проведение результативного аукциона, в размере 1 процента от цены продажи предмета торгов, указанной в протоколе о результатах торгов, в течение 3 рабочих дней со дня проведения торгов.

Торги проводятся в соответствии со ст.ст. 417, 418 Гражданского кодекса Республики Беларусь и порядком проведения аукциона по продаже имущества, принадлежащего ОАО «Минскремстрой», утвержденным организатором торгов.

К участию в торгах допускаются юридические и физические лица, внесшие задаток и заключившие соглашение с организатором торгов о правах и обязанностях сторон в процессе подготовки и проведения аукциона по соответствующему предмету торгов, а также представившие организатору торгов следующие документы:

заявление на участие в аукционе (по форме, установленной организатором торгов); заявление об ознакомлении с документами, продаваемым имуществом, порядком проведения аукциона (по форме, установленной организатором торгов); копию свидетельства о регистрации (для юридических лиц и индивидуальных предпринимателей); копию устава (для юридических лиц); копию платежного документа о внесении задатка (задатков), документы, подтверждающие полномочия представителя юридического (физического) лица, а также, при необходимости, иные документы в соответствии с порядком проведения аукциона.

Задаток (задатки) перечисляется на расчетный счет государственного предприятия «МГЦН» № BY15 BLBB 3012 0190 3985 8300 1001 в ЦБУ № 527 ОАО «Белинвестбанк» г. Минск, БИК BLBBBY2X, в срок, установленный для приема документов на участие в аукционе, получатель – государственное предприятие «МГЦН», УНП 190398583, назначение платежа – задаток (задатки) для участия в аукционных торгах от 08.11.2021 по предмету торгов №__.

Торги проходят в форме открытого аукциона с условиями на повышение начальной цены. Торги проводит аукционист, определенный организатором торгов. В процессе торгов начальная цена повышается аукционистом до тех пор, пока только один участник согласится приобрести предмет торгов. Данный участник объявляется победителем торгов, а наивысшая цена (цена продажи) фиксируется в протоколе о результатах торгов и включает НДС. В ходе торгов участники могут предлагать свою цену за продаваемое имущество в соответствии с порядком проведения аукциона.

В случае если торги признаны несостоявшимися в силу того, что заявление на участие в них подано только одним участником или для участия в них явился только один участник, предмет торгов продается этому участнику (покупателю) при его согласии по начальной цене, увеличенной на пять процентов.

Договор купли-продажи между продавцом и победителем торгов (покупателем) заключается после предъявления копии платежных документов о перечислении суммы вознаграждения за организацию и проведение торгов и подписывается в течение 10 рабочих дней со дня проведения торгов.

При заключении договора купли-продажи недвижимого имущества ОАО «Минскремстрой» руководствуется своими имущественными интересами, уставом, локальными нормативными правовыми актами Общества, подходами по распоряжению государственным имуществом согласно Указу Президента Республики Беларусь от 10 мая 2019 г. № 169 «О распоряжении государственным имуществом» и другими нормативными правовыми актами Республики Беларусь.

Оплата стоимости приобретенного имущества с учетом НДС осуществляется победителем торгов (покупателем) в порядке, предусмотренном в договоре купли-продажи.

Торги проводятся **8 ноября 2021 года в 15.00** по адресу: г. Минск, ул. К. Маркса, 39, каб. 7 (зал аукционов). Прием документов, а также консультации по вопросам участия в торгах осуществляются **с 08.10.2021 по 04.11.2021** включительно в рабочие дни с 09.00 до 13.00 и с 14.00 до 17.00 (по пятницам – до 16.30) по адресу: г. Минск, ул. К. Маркса, 39, каб. 6.

По вопросу ознакомления с продаваемым имуществом следует обращаться по телефонам: (017) 224 81 14, (017) 355 41 11.

Телефоны для справок: (017) 365-48-36 (государственное предприятие «МГЦН»); (017) 224 81 14, (017) 355 41 11 (ОАО «Минскремстрой»).

Дополнительная информация размещена на сайте **www.mgcn.by** в разделе «Недвижимость в собственность».

Песню бярыце з сабою...

Рубрыку вядзе кампазітар Яўген КСЯНЕВІЧ.
evgenyksenevich@gmail.com

ПЕРАЗВОНАМІ СТАЗВОННЫМІ...

Сяргей Фамін (1906—1941) — беларускі паэт, перакладчык. Скончыў Магілёўскі педтэхнікум і літаратурна-лінгвістычнае аддзяленне педагагічнага факультэта БДУ. У 1925 годзе прыняты ў літаб'яднанне «Маладняк», пасля яго расколу ўваходзіў у «Пралетарска-сялянскую беларускую літаратурную суполку». Настаўнічаў на Барысаўшчыне, выкладаў у Беларускім сельскагаспадарчым інстытуце. У 1935 годзе быў арыштаваны. Паэта не стала ў 1941-м, рэабілітаваны ў 1957—1958 гг.
Сяргей Фамін — аўтар эмацыянальных, прыгожых вершаў, паэм. Публікаваўся ў часопісах «Маладняк», «Маладняк Барысаўшчыны». Перакладаў з украінскай мовы.

Вершы — Сяргей Фамін,

музыка — Яўген КСЯНЕВІЧ.

1. Калыхнулася месяца сінь.
На дварэ па-асенняму вецер.
Па-асенняму хочацца сніць,
Па-асенняму зоры свецяць.
Вецер шэпча каханне галлю...
— Ты заходзь, мая любая, смела!
Пацалункамі вытку «люблю»
Па канве тваіх шчок загарэлых.

Прыпеў (2 разы):
Перазвонамі стазвоннымі
Празваніла восень клёнамі,
Калыхнула сосны сонныя,
Калыхнула засмучоная.

2. Ў гэту ноч я не буду спаць.
Ты зайдзі, распляці свае косы!
Я у сэрца люблю насыпаць
Тваіх слоў залацістае проса.
Сёння восень гуляе садам.
Дарагая! Не бойся! Зірні!
Ты прыйдзі да мяне, мая радасць,
Запалі ў маім сэрцы агні!

Прыпеў.

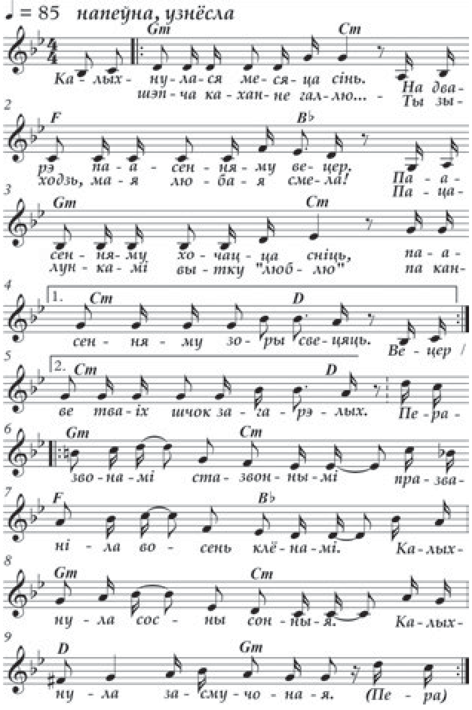

Выбралі супербабулю

Да дня пажылых людзей у Ашмянах для прыгожай паловы чалавецтва зладзілі незвычайны конкурс «Супербабуля Ашмяншчыны». Самай малодшай з васьмі конкурсантак было ўсяго 53 гады, а найстарэйшай — 75. Творчыя, вясёлыя і таленавітыя бабулі даказалі, што гады — галоўнае багацце чалавека.

Бабулі дэфіліравалі па сцэне раённага цэнтра культуры ў элегантных і смелых уборах падчас конкурсу «Маё ўнутранае і знешняе люстэрка». Тут былі і джынсы, і высачэзныя абцасы. Адгадвалі мелодыі 60-х, 70-х і 80-х у конкурсе «Адгадай мелодыю», «малявалі» партрэт сучаснай бабулі ў бліц-апытанні. А на конкурсе «Бабуля-кулінар» удзельніцы закармілі журы фірменнымі дэсертамі.

Трэцяе ганаровае месца журы прысудзіла Марыі Макевіч, другую прыступку творчага п'едэстала заняла Вера Скодарава, а на першую паднялася Галіна Селістроўская. Гран-пры конкурсу і званне «Супербабуля Ашмяншчыны» заваявала Станіслава Тамашэвіч.

Ірына СІДАРОК.

Даты | Падзеі | Людзі

8 КАСТРЫЧНІКА

У краіне

1831 год — нарадзіўся Міхаіл Карлавіч Ельскі (в. Дудзічы, цяпер у Пухавіцкім раёне), беларускі скрыпач і кампазітар, музычны пісьменнік. З пачатку 1860-х гадоў канцэртаваў за мяжой. Збіраў беларускія народныя мелодыі, выкарыстоўваючы іх у сваіх творах. Напісаў каля 100 музычных твораў, у тым ліку два канцэрты, санату-фантазію, скрыпічныя і фартэпіянныя паланэзы, мазуркі, мініяцюры і іншае. Аўтар работы «Народныя танцы Мінскай губерні», артыкулаў і нарысаў пра кампазітараў і музыкантаў-выканаўцаў.

1870 год — нарадзіўся Аляксандр Ксавер'евіч Булатовіч, падарожнік, дыпламат, рэлігійны публіцыст. Паходзіў з патомных дваран Гродзенскай губерні. Праўдзейны член Рускага геаграфічнага таварыства. У 1896—1900 гадах тройчы пабываў у Эфіопіі. Па просьбе эфіопскага імператара Менеліка II прапанаваў праграму мерапрыемстваў па рэарганізацыі арміі і дзяржапарату Эфіопіі. Сабраў значны матэрыял па этнаграфіі, праблемах рабства і сацыяльнай структуры эфіопскага грамадства. За падарожжа да возера Рудольф з ваеннай экспедыцыяй адзначаны вышэйшай эфіопскай узнагародай — залатым шчытом з шабляй, а таксама расійскім ордэнам Святога Станіслава II ступені, малым сярэбраным медалём імя П. Сямёнава Рускага геаграфічнага таварыства. У 1906 годзе прыняў манаства, жыў пад імем Антоній у Грэцыі. Падчас Першай сусветнай вайны (1914—1917) — у складзе атрада Чырвонага Крыжа ў дзеючай арміі.

У свеце

1871 год — нарадзіўся Іван Максімавіч Паддубны, рускі прафесійны барэц, атлет, артыст цырка, чэмпіён свету сярод прафесіяналаў. За 40 гадоў выступленняў не прайграў ні аднаго спаборніцтва.

1907 год — нарадзілася Паліна Дзянісаўна Асіпенка, савецкая ваенная лётчыца, маёр, першая сярод жанчын удастоеная звання Героя Савецкага Саюза. Устанавіла пяць міжнародных жаночых рэкордаў. У 1938 годзе разам з В. С. Грызадубавай і М. М. Расковай здзейсніла беспасадачны пералёт Масква — Далёкі Усход (раён Камсамольска-на-Амуры). Загінула ў авіяцыйнай катастрофе.

1911 год — нарадзіўся Марк Бернэс, савецкі эстрадны спявак, кінаакцёр, народны артыст РСФСР. Здымаўся ў фільмах «Чалавек з ружжом», «Знішчальнікі», «Два байцы». Непераўзыдзены выканаўца песень «Спят курганы темные», «Темная ночь» і іншых. Лаўрэат Сталінскай прэміі.

1936 год — нарадзіўся Леанід Кураўлёў, савецкі і расійскі акцёр, народны артыст РСФСР. Здымаўся ў фільмах «Жыве такі хлопец», «Залатое цяля», «Іван Васілевіч мяняе прафесію», «Афоня» і іншых.

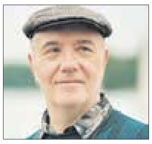

Так гаварылі...

ВАЛЬТЭР:
«Зямля — гэта вялізны тэатр, у якім адна і тая ж трагедыя іграецца пад рознымі назвамі».

СЁННЯ

Сонца

	Усход	Захад	Даўжыня дня
Мінск —	7.24	18.28	11.04
Віцебск —	7.15	18.17	11.02
Магілёў —	7.15	18.19	11.04
Гомель —	7.09	18.17	11.08
Гродна —	7.39	18.44	11.05
Брэст —	7.38	18.46	11.08

Месяц

Маладзік 6 кастрычніка. Месяц у сузор'і Скарпіёна.

Імяніны

Пр. *Ефрасінні, Германа, Мікалая, Сяргея.*
К. *Валерыі, Пелагеі, Зянона, Людвіка, Марціна, Сымона, Сяргея.*

Фота Настассі ГРУК.

ЗАЎТРА

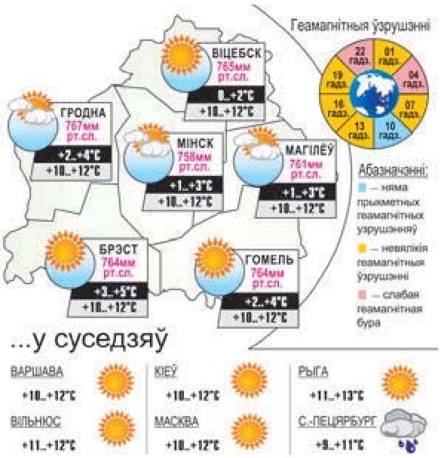

ЗВЯЗДА БЕЛАРУСКАЯ ГАЗЕТА
ЗАСНАВАЛЬНІКІ: Савет Рэспублікі Нацыянальнага сходу Рэспублікі Беларусь, Палата прадстаўнікоў Нацыянальнага сходу Рэспублікі Беларусь, Савет Міністраў Рэспублікі Беларусь
Выдавец — Рэдакцыйна-выдавецкая ўстанова «Выдавецкі дом «Звязда».
Рэгістрацыйнае пасведчанне нумар 2 ад 17 лютага 2009 года, выдадзенае Міністэрствам інфармацыі Рэспублікі Беларусь.
Дырэктар — галоўны рэдактар КАРЛЮКЕВІЧ Аляксандр Мікалаевіч.
АДРАС: 220013, г. Мінск, вул. Б. Хмяльніцкага, 10а.
ТЭЛЕФОНЫ Ў МІНСКУ: прыёмнай – 311 17 13 (тэл./факс); аддзелаў: пісьмаў — 311 17 44, маркетынгу — 263 66 73, бухгалтэрыі — 311 17 16.
прыём рэкламы тэл./факс: 311 17 27, e-mail: reklama@zviazda.by
Матэрыялы, пазначаныя гэтым значком, носяць рэкламны характар. Адказнасць за змест рэкламы нясуць рэкламадаўцы.
Аўтары апублікаваных матэрыялаў нясуць адказнасць за падбор і дакладнасць фактаў. Іх меркаванні не заўсёды супадаюць з меркаваннем рэдакцыі. Рэдакцыя па сваім меркаванні адбірае і публікуе адрасаваныя ёй пісьмы. Перадрук матэрыялаў, апублікаваных у «Звяздзе», толькі з дазволу рэдакцыі.
www.zviazda.by
e-mail: info@zviazda.by (для зваротаў): zvarot@zviazda.by
Газета аддрукавана ў Рэспубліканскім унітарным прадпрыемстве «Выдавецтва «Беларускі Дом друку». ЛП № 02330/106 ад 30.04.2004. 220013, Мінск, праспр. Незалежнасці, 79/1. Выходзіць 5 разоў на тыдзень.
Тыраж 14.804. Індэкс 63850. Зак. № 2606. Нумар падпісаны ў 19.30 7 кастрычніка 2021 года.
М 1 2 3 4 5 6 7 8 9 10 11 12
П 1 2 3 4 5 6 7 8 9 10 11 12