НАШЫ ПУНКТЫ ПРЫЦЯГНЕННЯ **5**

ТАЯМНІЧАЕ МАЙСТЭРСТВА ТРАСАЛОГІІ **6**

Выдаецца з 9 жніўня 1917 г.

Родная газета на роднай мове

ЗВЯЗДА

15 КАСТРЫЧНІКА 2021 г.
ПЯТНІЦА
№ 199 (29568)

МЯСЦОВАЕ САМАКІРАВАННЕ +TVПРАГРАМА

ЦЫТАТА ДНЯ

Аляксандр ЛУК'ЯНАЎ, першы сакратар ЦК БРСМ:

«У Год народнага адзінства праект «Аднаўленне святынь Беларусі» быў рэалізаваны пад слоганам «Нас аб'ядноўвае гісторыя і вера». Валанцёры руху БРСМ «Добрае сэрца» сумесна з канфесіямі Беларусі добраўпарадкавалі 341 святыню — цэрквы, касцёлы, крыніцы, помнікі і абеліскі вайсковай славы. Працоўныя акцыі накіраваны на тое, каб кансалідаваць моладзь праз духоўную супольнасць. Каб праз асабісты ўдзел у будаўніцтве, добраўпарадкаванні святынь, храмаў, праз добрыя справы моладзь атрымлівала духоўна-маральнае выхаванне. Гэта ўклад у будучыню, пасланне новым пакаленням».

З ПЕРШЫХ ВУСНАЎ

«Вакцыны павінны быць здабыткам усяго чалавецтва»

Прэзідэнт Беларусі Аляксандр Лукашэнка сустрэўся з дырэктарам Еўрапейскага рэгіянальнага бюро Сусветнай арганізацыі аховы здароўя Хансам Клюге

Аляксандр Лукашэнка падзякаваў Хансу Клюге і кіраўніцтву Сусветнай арганізацыі аховы здароўя за абранне Беларусі членам выканкама СААЗ «у няпростым палітызаваным 2021 годзе». «Гэта сведчыць аб пэўнай незалежнасці і смеласці кіраўніцтва СААЗ. Як мне дакладвае міністр аховы здароўя, у нас ніколі не было праблем з арганізацыяй. Вы заўсёды дзяліліся ведамі, падказвалі не толькі ў пытаннях лячэння людзей, але і ў пытаннях набыцця пэўнага абсталявання. Увогуле, аказвалі ўсялякую падтрымку і дапамогу. Мы гэта бачым і ў часы пандэміі. Гэта дарагога варта, і мы гэта цэнім», — падкрэсліў кіраўнік дзяржавы.

Беларускі лідар акцэнтаваў увагу, што сітуацыя ў свеце характарызуецца ўздымам захворвання на COVID-19 і яго новага штама. І гэты ўздым адчуваецца і ў Беларусі: хвароба дасягнула таго піку, які быў раней. Аляксандр Лукашэнка расказаў, што наступны тыдзень у Беларусі будзе прысвечаны таму, каб дэталёва разабрацца па кожнай бальніцы, па кожным інфіцыраваным чалавеку і прыняць дадатковыя меры, калі гэта неабходна, для лячэння людзей ад ковіду.

«Я абсалютна падтрымліваю СААЗ у тым, што нельга сёння быць індывідуалістам і эгаістам. Я маю на ўвазе краіны, якія спрабуюць зачыніцца, уводзяць лакдаўны, якія, маючы лекі, не заўсёды своечасова і ў патрэбным аб'ёме пастаўляюць іх на рынак, маючы магчымасць вырабляць сродкі індывідуальнай аховы, не заўсёды дзеляцца з іншымі краінамі. Вакцыны павінны стаць здабыткам усяго чалавецтва. Гэта інтэрнацыянальная хвароба, і калі нейкая краіна думае ізалявацца і ў гэтым плане паспытаць шчасця, нічога не атрымаецца. Трэба разам усім 7,5 мільярдам насельніцтва перадольваць гэтую хваробу. У гэтым плане я вас абсалютна падтрымліваю», — падкрэсліў Аляксандр Лукашэнка.

Прэзідэнт падзякаваў СААЗ за падтрымку Беларусі ў лячэнні не толькі COVID-19, але і іншых хвароб. «Не трэба забываць, што ў нас людзі хварэюць і ў значна большым аб'ёме і іншымі захворваннямі. І тут мы атрымліваем усялякую падтрымку. Я хачу, каб вы перадалі мае самыя цёплыя словы кіраўніцтву СААЗ за тую каласальную падтрымку, якую вы аказваеце па ўсім свеце, у тым ліку і Беларусі», — канстатаваў ён.

СТАР. 2

КОРАТКА

- **Больш чым 850 пунктаў вакцынацыі супраць COVID-19 адкрыты ў Беларусі.**
- Дні культуры Беларусі ў Расіі пройдуць з 31 кастрычніка да 3 лістапада.
- **У Глыбоцкім раёне ў 2024 годзе плануюць пачаць будаўніцтва завода па перапрацоўцы торфу. Прадпрыемства будзе здабываць сыравіну і вырабляць грунты, субстраты і тарфяныя сумесі.**
- Прэзідэнт ФІФА прапанаваў правесці ЧС-2030 у Ізраілі, Палесціне і суседніх краінах.
- **Беларусь і Індыя абмяркоўваюць арганізацыю прамых авіязносін.**

ISSN 1990 — 763X

Журналіст атрымаў заданне

ПРАКАНТРАЛЯВАЦЬ НАШЭННЕ МАСАК

Чаму наш карэспандэнт у Віцебску прычапіўся да пакупніцы ў краме? Праўда, калі б выклікалі міліцыю, праблемы былі б не ў журналіста

Днямі ў Беларусі ўвялі больш жорсткія патрабаванні да захоўвання супрацьэпідэмічных мер у грамадскіх месцах. Усе абавязаны насіць маскі і трымаць дыстанцыю ў крамах, аб'ектах грамадскага харчавання, бытавога абслугоўвання, пры наведванні тэатраў, кінатэатраў, культурна-масавых мерапрыемстваў, стадыёнаў, прадпрыемстваў, устаноў аховы здароўя, аптэк і іншых аб'ектаў. Адпаведныя змены ўнесены пастановай № 105 Міністэрства аховы здароўя ад 6 кастрычніка 2021 года.

СТАР. 4

По палічках

НЯБЕДНА ЖЫЦЬ НЕ ЗАБАРОНІШ

Дадатковая пенсія з гарантыяй ад дзяржавы

Сёння з'явілася яшчэ адна магчымасць забяспечыць нябедную старасць дзякуючы новаму Указу Прэзідэнта № 367 «Аб добраахвотным страхаванні дадатковай назапашвальнай пенсіі». Як скарыстацца новай праграмай, тлумачаць прадстаўнікі Міністэрства працы і сацыяльнай абароны і Міністэрства фінансаў, а таксама дзяржаўнай страхавой кампаніі.

АБ ПЕНСІЙНАЙ СІСТЭМЕ І БУДУЧЫХ ЗМЕНАХ

Беларусь — сацыяльна арыентаваная дзяржава, у якой адзін з ключавых прыярытэтаў — клопат аб пажылых людзях і забеспячэнне годнага ўзроўню жыцця. Дзяржава прадугледжвае дадатковыя механізмы, калі чалавек можа істотна павялічваць памер сваёй пенсіі.

У краіне на сёння ёсць два такія механізмы. Адзін існуе ў рамках агульнай пенсійнай сістэмы і датычыцца тых асоб, якія ўжо дасягнулі пенсійнага ўзросту. Гэта адкладзеная пенсія, якая дазваляе чалавеку фарміраваць сабе больш высокія даходы на пострацоўны перыяд, працягваючы працаваць і на пэўны тэрмін адмовіўшыся ад атрымання пенсіі. Другі спосаб — добраахвотнае страхаванне дадатковай пенсіі ў страхавых арганізацыях. Цяпер з'явіўся яшчэ адзін спосаб палепшыць матэрыяльнае становішча пад старасць.

СТАР. 4

«ІНТЭГРАЦЫЙНЫ ПАРАДАК ДНЯ ПРЫКМЕТНА АЖЫВІЎСЯ»

Прэзідэнт Беларусі прыняў удзел у пасяджэнні Вышэйшага Еўразійскага эканамічнага савета. Вітаючы ўдзельнікаў пасяджэння, кіраўнік дзяржавы выказаў спадзяванне, што па меры стабілізацыі эпідэміялагічнага становішча вернуцца традыцыйныя сустрэчы ў вочным фармаце.

«Радуе, што да восені наш інтэграцыйны парадак дня прыкметна ажывіўся. У верасні з многімі з вас мы сустракаліся ў Душанбэ на мерапрыемствах ШАС і АДКБ, дзе асаблівую ўвагу ўдзялілі знешнепалітычным пытанням. Сёння ў нас ёсць добрая магчымасць абмеркаваць эканамічныя аспекты супрацоўніцтва», — падкрэсліў ён.

Па словах Прэзідэнта, у вузкім складзе ўдзельнікі пасяджэння абмеркавалі пытанні фарміравання агульнага рынку газу, у тым ліку яго цэнаўтварэння і транспарціроўкі. Увагу ўдзялілі мэтазгоднасці далучэння ЕАЭС да глабальнага дыялогу па клімаце і ўзгадненні праекта сумеснай заявы па гэтай тэме.

На парадку дня пасяджэння ў шырокім складзе было прыняцце аднаго з ключавых дакументаў сустрэчы — рашэння аб пераходзе да другога этапу стварэння агульных рынкаў нафты і нафтапрадуктаў. Ён прадугледжвае падрыхтоўку да 2023 года праектаў правілаў гандлю і правілаў біржавых таргоў гэтымі прадуктамі. Да 2024 года плануецца распрацаваць міжнародны дагавор аб фарміраванні агульных рынкаў.

«Пры гэтым, імкнучыся да стварэння агульнага рынку энергарэсурсаў, неабходна ўлічваць інтарэсы ўсіх дзяржаў — членаў нашага саюза. Толькі такім чынам мы зможам забяспечыць яго ўстойлівасць і даўгавечнасць», — упэўнены Аляксандр Лукашэнка.

Беларускі лідар назваў кірункі, якія лічыць прыярытэтнымі ў інтэграцыйным будаўніцтве.

ФАРМІРАВАННЕ ЛІЧБАВАЙ ПРАСТОРЫ

«Паводле нашых ацэнак, працэс стварэння і запуску інтэграванай інфармацыйнай сістэмы саюза ідзе павольна. Мы будуем яе ўжо каля 10 гадоў. Пры ўсёй маштабнасці і складанасці праекта такія вынікі складана прызнаць здавальняючымі. З амаль 90 агульных працэсаў нармальна працуюць крыху больш за 20», — заявіў Аляксандр Лукашэнка.

РАСПРАЦОЎКА ПАГАДНЕННЯ АБ АДЗІНАЙ СІСТЭМЕ МЫТНАГА ТРАНЗІТУ

Па словах кіраўніка дзяржавы, гэты кірунак з'яўляецца працягам пытання аб транзітным патэнцыяле. Аляксандр Лукашэнка ўпэўнены, што прыняцце гэтага пагаднення разам з Пагадненнем аб выкарыстанні ў ЕАЭС навігацыйных пломбаў для адсочвання перавозак будзе садзейнічаць павелічэнню транзітнага патоку тавараў.

СІСТЭМА ПЛАНАВАННЯ АГРАРНА-ПРАМЫСЛОВАГА КОМПЛЕКСУ

Беларускі лідар падкрэсліў, што сістэму сярэднетэрміновага і доўгатэрміновага планавання АПК трэба ўкараніць для далейшага развіцця аграпрамысловага комплексу. Пры гэтым варта ўлічваць развіццё сусветнага аграрнага рынку.

«Мы павінны сур'ёзна задумацца аб харчовай бяспецы нашых краін, абароне ад знешніх цэнавых шокаў, выкліканых ажыятажным попытам на тую ці іншую сельскагаспадарчую прадукцыю. Варта таксама выйсці на канчатковае рашэнне праблемы аднабаковых забарон і абмежаванняў на пастаўку тавараў. Адпаведна, трэба забяспечыць своечасовы і паўнавартасны міждзяржаўны абмен інфармацыяй у сферы санітарнага, фітасанітарнага і ветэрынарнага кантролю», — заявіў Аляксандр Лукашэнка.

ІМПАРТАЗАМЯШЧЭННЕ

«У ЕАЭС пакуль занадта мала зроблена па імпартазамяшчэнні. Відавочна, што гэты працэс павінен быць увязаны з прамысловай кааперацыяй у саюзе. Каб пазбегнуць пратэкцыянізму на нацыянальным узроўні, неабходна максімальна выкарыстоўваць прамысловыя магутнасці і рэсурсы нашых краін. Важна не проста садзейнічаць вытворчаму супрацоўніцтву, але і стымуляваць больш прасунутыя формы кааперацыі шляхам стварэння наднацыянальных еўразійскіх кампаній або кансорцыумаў», — заўважыў Прэзідэнт.

УДАСКАНАЛЕННЕ ФІНАНСАВАЙ ІНФРАСТРУКТУРЫ

Паводле слоў Аляксандра Лукашэнкі, удасканаленне фінансавай інфраструктуры ЕАЭС патрабуецца ў тым ліку для падтрымкі прамысловай кааперацыі. «Для павелічэння колькасці сумесных праектаў з высокай інтэграцыйнай часткай трэба забяспечыць доступ да праектнага фінансавання ў выглядзе доўгатэрміновых крэдытаў з ільготнай працэнтнай стаўкай. Для гэтага трэба змяніць фармат работы Еўразійскага банка развіцця. Галоўныя недахопы ў яго цяперашняй мадэлі — высокі парог фінансавання праектаў і адсутнасць ільготнай стаўкі па крэдытах», — канстатаваў ён. Прэзідэнт звярнуў увагу, што таксама для сумесных распрацовак неабходна больш актыўна прыцягваць нацыянальныя інстытуты развіцця.

ПАШЫРЭННЕ ВЫКАРЫСТАННЯ НАЦЫЯНАЛЬНЫХ ВАЛЮТ

«Празмернае выкарыстанне ў разліках той ці іншай замежнай валюты пазбаўляе нас канкурэнтных фінансавых і эканамічных пераваг, пагражае бяспецы нашых краін. Таму дзе, як не ў ЕАЭС, нам варта апераджальнымі тэмпамі выходзіць на выкарыстанне нацыянальных валют», — упэўнены кіраўнік дзяржавы.

Аляксандр Лукашэнка запэўніў, што вырашэнне пазначаных пытанняў дазволіць хутчэй пераадолець наступствы эканамічнага спаду, выкліканага пандэміяй, аднавіць дзелавую актыўнасць, прастымуляваць рост прамысловай вытворчасці, палепшыць транзітны патэнцыял і канкурэнтнае асяроддзе агульнай эканамічнай прасторы.

«У Беларусі перакананы, што пры наяўнасці добрай волі сумеснымі намаганнямі нам удасца ў поўнай меры рэалізаваць усе магчымасці Еўразійскай эканамічнага саюза і дасягнуць пастаўленых мэт», — канстатаваў Прэзідэнт.

Валерыя СЦЯЦКО.

Каментарый у тэму

У ЕАЭС РАСПРАЦАВАНЫ МЕРЫ ПА РЭАГАВАННІ НА САНКЦЫІ

Выніκі пасяджэння Вышэйшага Еўразійскага эканамічнага савета для журналістаў падвёў віцэ-прэм'ер Беларусі Ігар Петрышэнка.

Ён расказаў, што ў ЕАЭС захоўваюцца рознагалоссі ў пытанні фарміравання агульнага рынку газу. Па словах віцэ-прэм'ера, гэтыя рознагалоссі не новыя, яны былі яшчэ ў 2018 годзе, калі падпісваліся канцэптуальныя дакументы, тады гэтая тэма была вынесена за дужкі.

«Маецца на ўвазе тарыфаўтварэнне на транспарціроўку газу па тэрыторыі ЕАЭС. Краіны, якія не валодаюць гэтымі рэсурсамі, зацікаўлены ў тым, каб пры гэтым былі роўныя ўмовы. А не так, што для нацыянальных суб'ектаў адны ўмовы, а для суб'ектаў, якія знаходзяцца па-за тэрыторыяй краіны, якая валодае гэтымі рэсурсамі, — іншыя», — растлумачыў Ігар Петрышэнка.

Прэзідэнт Беларусі Аляксандр Лукашэнка прапанаваў разгледзець і вырашыць гэтае застарэлае пытанне ў вочным фармаце ў найбліжэйшы час. Удзельнікі пасяджэння, кіраўнікі іншых дзяржаў прапанову падтрымалі.

Закранался тэма ўстанаўлення тарыфаў на транспарціроўку газу з краін, якія не ўваходзяць у Еўразійскі эканамічны саюз.

Ігар Петрышэнка таксама паведаміў, што ўдзельнікі пасяджэння ўдзялілі ўвагу рэагаванню на неабгрунтаваны санкцыйны ціск. Сёння ў межах ЕАЭС выпрацавана шэсць мер па рэагаванні на санкцыі. «Гэта канкрэтныя падыходы, якія мы будзем прымяняць, запусціўшы механізм», — падкрэсліў віцэ-прэм'ер.

Займацца гэтым будзе адпаведная камісія. «Яна разглядае, рыхтуе прапанову і інфармуе Вышэйшы Еўразійскі эканамічны савет, які прымае рашэнне аб запуску інструментара з шасці мер. Маецца на ўвазе кансультацыя, ацэнка шкоды, якая наносіцца краіне, узгадненне на ўзроўні Еўразійскі эканамічны саюз, перагаворы з трэцімі краінамі і шэраг іншых напрамкаў. Гэта важны і вялікі крок, якім мы будзем калектыўна, нашым інтэграцыйным утварэннем, рэагаваць на неабгрунтаваны ціск», — дадаў Ігар Петрышэнка.

«Вакцыны павінны быць здабыткам усяго чалавецтва»

Каментарый у тэму

«ЗДАРОЎЕ ПАВІННА БЫЦЬ ПА-ЗА ПАЛІТЫКАЙ»

Пасля сустрэчы з Прэзідэнтам Ханс Клюге сустрэўся з журналістамі і расказаў падрабязнасці свайго візіту ў Беларусь. У прыватнасці, ён паведаміў, што напярэдадні разам з міністрам аховы здароўя Дзмітрыем Піневічам яны падпісалі новы двухгадовы план супрацоўніцтва. Ханс Клюге расказаў пра тры аспекты, з якіх ён складаецца.

Першы аспект — агульная медыцына, агульны медыцынскі ахоп. «Гэта значыць, што кожны жыхар Беларусі павінен мець адкрыты доступ да сістэмы аховы здароўя незалежна ад сацыяльнага і фінансавага статусу. І ў гэтым кірунку Беларусь паказвае добрыя вынікі галоўным чынам за кошт таго, што захавала ахову здароўя з часоў СССР і напоўніла яе новым якасным зместам», — растлумачыў Ханс Клюге. Ён расказаў, што будзе працягнута супрацоўніцтва па зніжэнні кошту медыцынскіх прэпаратаў. У Беларусі створаны пул спецыялістаў, які працуе ў гэтым кірунку. Па словах прадстаўніка СААЗ, новым элементам супрацоўніцтва павінна стаць сумесная работа над лічбавізацыяй медыцынскіх паслуг, неабходна ўдзяліць увагу павышэнню ўзроўню прафесіяналізму медыцынскіх супрацоўнікаў і іх мабільнасці.

Другі аспект — павелічэнне колькасці вакцынаваных. «У 35 краінах з 53 у рэгіёне, за які я адказваю, назіраецца неабходнае плато, пры якім насельніцтва было вакцынавана. У асобных краінах назіраецца вакцынны скептыцызм. Я разумею асцярогі насельніцтва, таму што вакцыны былі распрацаваны ў кароткія тэрміны. Аднак варта ўлічваць, што медыцынскія прэпараты былі распрацаваны ў адпаведнасці з жорсткімі патрабаваннямі і паказваюць вынікі», — адзначыў ён.

Ханс Клюге падкрэсліў, што згодны з Аляксандрам Лукашэнкам: не павінна быць пакарання за адмову ад вакцынацыі, аднак варта ўвесці дадатковы стымул, які заклікаў бы людзей вакцынавацца. «Неабходна прапанаваць разнастайнасць вакцын. Гэта забяспечыць дадатковы давер з боку насельніцтва. На сустрэчы з кіраўніком дзяржавы я згадаў, што мне хацелася б, каб Беларусь далучылася да праграмы COVAX», — сказаў прадстаўнік СААЗ.

Трэці аспект супрацоўніцтва — здароўе і дабрабыт. Па словах Ханса Клюге, дзевяць з дзесяці чалавек паміраюць не ад вірусных, а ад хранічных захворванняў. На гэта ўплываюць чатыры фактары рызыкі: курэнне, алкаголь, маларухомы лад жыцця, харчаванне. «Я заклікаю ўсіх практыкаваць 25-хвілінныя трэніроўкі кожны дзень. Я згаджаюся тут з Аляксандрам Рыгоравічам: неабходна больш удзяляць увагі прапагандзе спорту сярод насельніцтва. Гэта самы танны і эфектыўны спосаб прафілактыкі любога захворвання», — сказаў ён.

Дырэктар Еўрапейскага рэгіянальнага бюро СААЗ акцэнтаваў увагу, што Беларусь — другая ў свеце краіна пасля Кубы, якая атрымала сертыфікат СААЗ аб прадухіленні перадачы ВІЧ ад маці да дзіцяці. Цяпер неабходна ўтрымліваць якасць, каб адпавядаць гэтаму сертыфікату.

«І галоўны прынцып — ніхто не павінен заставацца ззаду, таму неабходна дастукацца да ўсіх слаёў насельніцтва, уключаючы зняволеных, мігрантаў і іншыя неабароненыя слаі насельніцтва. Таму што здароўе павінна быць па-за палітыкай, здароўе — гэта ключавое права чалавека», — падкрэсліў Ханс Клюге.

Дырэктар Еўрапейскага рэгіянальнага бюро СААЗ расказаў, што нядаўна было адзначана 30-годдзе супрацоўніцтва СААЗ і краін СНД. Быў падпісаны новы мемарандум аб супрацоўніцтве паміж медыцынскім саветам краін СНД і СААЗ. «Я звярнуўся з просьбай да Аляксандра Лукашэнкі, каб Беларусь выступіла свайго роду лідарам па прасоўванні ідэй і практыкі ў краінах СНД. Асабліва прымаючы да ўвагі, што Беларусь уваходзіць у склад выканаўчага камітэта СААЗ», — падзяліўся Ханс Клюге.

«МЫ БАЧЫМ РОСТ КОЛЬКАСЦІ ВАКЦЫНАВАНЫХ АД COVID-19»

Міністр аховы здароўя Беларусі Дзмітрый Піневіч расказаў прадстаўнікам СМІ, што колькасць вакцынаваных ад COVID-19 у Беларусі павялічваецца добрымі тэмпамі.

«Мы ўжо бачым калі не ўсплёск, то рост колькасці вакцынаваных. Мы глядзім у большай ступені па тых, хто прайшоў вакцынацыю першым кампанентам, фактычна 2,5 мільёна ўжо вакцынаваны. І колькасць тых, хто праходзіць поўны цыкл вакцынацыі, павялічваецца добрымі тэмпамі. Адзінае, вядома, я выказваю шкадаванне, што, як заўсёды, у нас гэта некалькі пазней, чым трэба было. Але лепш позна, чым ніколі», — адзначыў Дзмітрый Піневіч.

Міністр расказаў, што разам з дырэктарам Еўрапейскага рэгіянальнага бюро СААЗ наведаў дзіцячую інфекцыйную бальніцу. Падчас пандэміі спецыялісты гэтай установы дапамагаюць не толькі дзецям, але і дарослым. Па словах Дзмітрыя Піневіча, у рэанімацыйным аддзяленні не было ніводнага вакцынаванага пацыента. Але ва ўсіх рэгіёнах краіны фіксуецца рост захворвання на каранавірус. Таму міністр аховы здароўя яшчэ раз заклікаў выконваць меры сацыяльнага дыстанцыравання, выкарыстоўваць сродкі індывідуальнай аховы і вакцынавацца.

Валерыя СЦЯЦКО.

(Заканчэнне. Пачатак на 1-й стар.)

«За намі — праўда»

Старшыня Савета Рэспублікі Наталля КАЧАНАВА выступіла на пленарным пасяджэнні трэцяга Еўразійскага жаночага форуму на тэму «Жанчыны: глабальная місія ў новай рэальнасці» ў Санкт-Пецярбургу, які праводзіць Савет Федэрацыі Федэральнага сходу Расіі і МПА СНД.

«2020 год стаў для нас выпрабаваннем. Нахабнае і цынічнае ўмяшанне знешніх сіл парушыла звыклае жыццё. Супраць нашай краіны разгорнута маштабная і інтэнсіўная гібрыдная вайна, у тым ліку шляхам выкарыстання сацыяльных сетак інтэрнэту. На вялікі жаль, у палітычныя гульні былі ўцягнутыя некаторыя нашы суайчыннікі. Паддаўшыся на правакацыі варожых медыя, аблудныя сталі інструментам у руках ідэолагаў каляровых рэвалюцый. Яны бяздумна дзейнічалі па чужой указцы, распальваючы варожасць сярод суседзяў, калег і нават у сваіх сем'ях. Балюча было бачыць, як замахваліся на нацыянальныя асновы і каштоўнасці, абражалі дзяржаўныя сімвалы. У белай вопратцы, з чырвонымі кветкамі яны ладзілі акцыі і пад народныя песні пад выглядам мірнага пратэсту на самай справе дзейнічалі супраць дзяржавы. Адкрытае расчараванне і глыбокі сорам беларускай нацыі — асобныя грамадзянкі. Насуперак прыродзе беларускай жанчыны — быць захавальніцай сямейнага дабрабыту, крыніцай творчага натхнення і духоўнасці, сімвалам міласэрнасці і гармоніі — яны спачатку выйшлі на вуліцы, а цяпер абіваюцца па чужым жыллі. Выпрошваючы гранты і заклікаючы да санкцый, яны гандлююць дабрабытам людзей у нашай краіне», — адзначыла спікер у сваім выступленні.

Наталля Качанава падкрэсліла: мы, беларусы, не можам прыняць гэтага. «У нашай генетычнай памяці жывыя ўзрушэнні разбуральных войнаў, развязаных не намі і не па нашай волі. У гэтым годзе роўна 100 гадоў, як беларускія землі па-жывым былі разарваны на заходнія і ўсходнія, і толькі ў 1939 годзе іх атрымалася аб'яднаць. Менавіта ў 2020 годзе мы адзначылі 75-годдзе Перамогі ў Вялікай Айчыннай вайне, дзе загінуў кожны трэці наш жыхар. Усе сілы добрай волі ў нашай краіне з'ядналіся супраць бяздушных і карыслівых спроб чарговы раз падзяліць нас, беларусаў, і жыўцом пахаваць нашу дзяржаўнасць. Прадстаўнікі беларускага народа — члены Савета Рэспублікі, дэпутацкі корпус, працоўныя калектывы, прафесійныя саюзы, грамадскія аб'яднанні — заклікалі сусветную супольнасць пакінуць Беларусь у спакоі і не перашкаджаць нам самастойна будаваць свой лёс. Мы заўсёды гатовы да адкрытага і сумленнага дыялогу з усімі. Мы заўсёды будзем імкнуцца захоўваць мір, спакой і парадак на Зямлі, нармальныя чалавечыя адносіны», — адзначыла яна.

«Мы захавалі сваю дзяржаўнасць. Бо за намі — праўда. І мы канчаткова зразумелі, хто ёсць хто, — канстатавала Старшыня Савета Рэспублікі. — Знешнія намаганні па дэстабілізацыі абстаноўкі ў Беларусі не спыняюцца, становяцца ўсё больш дзёрзкімі і ўдасканаленымі. Радыкалізацыя нарастае: замах на журналіста, спробы падпалаў дамоў дэпутатаў і дзяржслужачых. А нядаўна — нахабнае забойства супрацоўніка Камітэта дзяржаўнай бяспекі пры выкананні службовага абавязку. Любое адэкватнае дзеянне з боку Беларусі — ці то прадастаўленне аэрапорта для пасадкі самалёта з-за тэрарыстычнай пагрозы, ці то абарона дзяржаўнай граніцы ад патоку нелегальных мігрантаў — выклікае ўсплёск эмоцый. І гэта амаль адразу пазбаўляе магчымасці абмеркавання нашых дзеянняў у рацыянальным рэчышчы», — сказала спікер.

Але важна, што ў гэтым свеце мы не адны. «Ёсць тыя, хто глядзіць з намі ў адзін бок, для каго добрасуседства і прыстойнасць, гуманнасць і справядлівасць — гэта не проста прыгожыя словы, а прынцып жыцця. Мы ўдзячныя ўсім краінам, якія падтрымалі нас у гэты няпросты час і падтрымліваюць цяпер. І, вядома, нашаму брацкаму народу — расіянам — і кіраўніцтву краіны. Пройдзеныя выпрабаванні загартавалі нас, памножылі сілу духу. Мы ў поўнай меры ўсвядомілі каштоўнасць нашага адзінства. Менавіта таму 2021-ы аб'яўлены ў Беларусі Годам адзінства. 17 верасня мы ўпершыню адзначылі новае беларускае свята — Дзень народнага адзінства, — дадала яна. — Падзеі 2020 года датычацца не толькі Беларусі. Гэта наша агульная праблема. Бо акурат цяпер у аналагічнай сітуацыі можа быць абсалютна любая дзяржава. З дапамогай электронных гаджэтаў і інтэрнэту можна падарваць стабільнасць і спакой у любым пункце свету. Таму сёння ніяк нельга быць абыякавым. Трэба ісці насустрач, шукаць кропкі спалучэння, слухаць і чуць адзін аднаго, дапамагаць у любых цяжкіх сітуацыях. Напрыклад, як гэта адбываецца ў нас з Расіяй і Кітаем у барацьбе з COVID-інфекцыяй. Мы без прамаруджання накіравалі гуманітарную дапамогу кітайскаму народу, які першым сутыкнуўся з пандэміяй. У сваю чаргу нашы стратэгічныя партнёры дапамагаюць нам супрацьстаяць гэтаму выкліку. Мы бязмежна ўдзячныя кіраўніцтву, народам Расіі і Кітая за цеснае, адкрытае супрацоўніцтва з Беларуссю».

Паводле БелТА.

СУПРАЦЬ НАЦЫЗМУ І ЭКСТРЭМІЗМУ

Прэм'ер-міністр Беларусі Раман Галоўчанка падпісаў пастанову Савета Міністраў № 575 «Аб мерах процідзеяння экстрэмізму і рэабілітацыі нацызму», паведамілі ў прэс-службе ўрада.

Згодна з дакументам, суб'екты процідзеяння экстрэмізму і рэабілітацыі нацызму накіроўваюць у МУС не радзей за адзін раз у паўгоддзе інфармацыю аб прымяненні адпаведных мер. Зацвярджаюцца формы, па якіх МУС вядзе пералікі арганізацый, фарміраванняў, індывідуальных прадпрымальнікаў, грамадзян Беларусі, замежных грамадзян або асоб без грамадзянства, якія маюць дачыненне да экстрэмісцкай дзейнасці. Гэтыя пералікі размяшчаюцца на афіцыйным сайце МУС.

У пастанове рэгламентуецца маніторынг выканання заканадаўства аб недапушчэнні рэабілітацыі нацызму. Пры выяўленні парушэнняў суб'екты маніторынгу інфармуюць органы ўнутраных спраў, дзяржбяспекі, пракурора для вырашэння пытання аб прыняцці мер процідзеяння рэабілітацыі нацызму.

Таксама дакумент зацвярджае палажэнне аб ацэнцы сімволікі і атрыбутыкі, інфармацыйнай прадукцыі на прадмет наяўнасці ў іх прыкмет праявы экстрэмізму і палажэнне аб рэспубліканскай камісіі па правядзенні названай ацэнкі, якая ствараецца пры Міністэрстве інфармацыі. У абласцях таксама будуць створаны адпаведныя камісіі. Падставай для правядзення ацэнкі будзе зварот дзяржорганаў, якія ажыццяўляюць процідзеянне экстрэмізму. Рашэнне камісіі прымаецца простай большасцю галасоў пры вочным (на пасяджэнні) альбо завочным (з дапамогай пісьмовага апытання) галасаванні. Узначаліць рэспубліканскую камісію намеснік старшыні Пастаяннай камісіі Палаты прадстаўнікоў па правах чалавека, нацыянальных адносінах і сродках масавай інфармацыі Лілія Ананіч, яе намеснікам будзе намеснік міністра інфармацыі Ігар Бузоўскі. Сярод членаў камісіі — прадстаўнікі дзяржаўных органаў і арганізацый, спецыялісты па сацыялогіі, філасофіі, філалогіі, псіхалогіі.

Пастанова Савета Міністраў уступае ў сілу пасля яе афіцыйнага апублікавання.

БЛІЗКАЯ ЎЛАДА

ВЫКАНКАМЫ НА СУВЯЗІ

Практыка правядзення прамых ліній рэгіянальнай вертыкаллю працягваецца. Калі ў вас ёсць пытанні або праблемы, якія патрабуюць умяшання органаў улады, тэлефануйце.

Тэлефонныя лініі ў суботу, 16 кастрычніка, з 9.00 да 12.00 правядуць:

- намеснік старшыні Брэсцкага аблвыканкама Вадзім Іванавіч АЛЬШЭЎСКІ. Тэл. 8 016 221 31 21;
- намеснік старшыні Віцебскага аблвыканкама Барыс Сяргеевіч ЯФРЭМАЎ. Тэл. 8 021 222 22 22;
- намеснік старшыні Гомельскага аблвыканкама Уладзімір Аляксандравіч ПРЫВАЛАЎ. Тэл. 8 023 233 12 37;
- намеснік старшыні Гродзенскага аблвыканкама Віктар Францавіч ПРАНЮК. Тэл. 8 015 273 56 44;
- намеснік старшыні Магілёўскага аблвыканкама Руслан Барысавіч СТРАХАР. Тэл. 8 022 250 18 69;
- першы намеснік старшыні Мінскага аблвыканкама Сяргей Віктаравіч ЛЯЎКОВІЧ. Тэл. 8 017 500 41 60;
- першы намеснік старшыні Мінскага гарвыканкама Дзмітрый Міхайлавіч МІКУЛЁНАК. Тэл. 8 017 222 44 44.

Надвор'е

Туманы і невялікія дажджы

А ў пачатку наступнага тыдня ў начныя гадзіны зноў магчымыя замаразкі

У другой дэкадзе кастрычніка ў нашай краіне адбылася змена характару надвор'я. Пасля працяглага ўплыву антыцыклону ў атмасферы ўсталяваліся заходнія паветраныя патокі, і ў Беларусь накіравалася больш вільготнае і няўстойлівае паветра атлантычнага паходжання. З'явілася больш воблачнасці, а ў канцы тыдня чакаюцца кароткачасовыя дажджы і туманы, паведамляюць спецыялісты Рэспубліканскага цэнтра па гідраметэаралогіі, кантролі радыеактыўнага забруджвання і маніторынгу навакольнага асяроддзя Мінпрыроды.

У пятніцу ўмовы надвор'я ў Беларусі ўначы ў асноўным будзе вызначаць вобласць павышанага атмасфернага ціску, калі адаб'ецца ўплыў чарговага малаактыўнага атмасфернага фронту з боку Заходняй Еўропы. У другой палове дня месцамі прагназуецца ўзмацненне ветру парывамі да 15—18 м/с. Максімальная тэмпература паветра будзе дасягаць ад плюс 8 градусаў да 14 цяпла.

А вось 16 кастрычніка ўмовы надвор'я працягне фарміраваць атмасферны фронт і няўстойлівыя паветраныя масы, якія паступаюць да нас з Балтыйскага мора. У суботу захаваецца няўстойлівае надвор'е. Уначы і раніцай на большай частцы тэрыторыі, а ўдзень месцамі па краіне пройдуць дажджы рознай інтэнсіўнасці. Тэмпература паветра ўначы складзе ад плюс 2 да плюс 8 градусаў, удзень — 8—14 цяпла.

Нязначная змена надвор'я пачнецца ў нядзелю. У гэты дзень адбудзецца рост атмасфернага ціску, таму дажджы на большай частцы тэрыторыі краіны спыняцца. Аднак у паўночнай частцы краіны адаб'ецца ўплыў атмасфернага фронту, пройдуць кароткачасовыя дажджы. Уначы і раніцай месцамі чакаецца туман. Тэмпература паветра ўначы будзе вагацца ад мінус 1 градуса да 6 цяпла. Удзень слупок тэрмометра пакажа 6—13 градусаў.

Паводле папярэдніх прагнозаў айчынных сіноптыкаў, у пачатку наступнага тыдня тэрыторыя нашай краіны апынецца пад уплывам няўстойлівых паветраных мас, якія прыйдуць з Балтыйскага мора. У асобных раёнах — кароткачасовыя дажджы. У начныя і ранішнія гадзіны высокая верагоднасць фарміравання туманаў. Тэмпература паветра ўначы будзе вагацца ад мінус 2 да плюс 5 градусаў, удзень — 7—13 цяпла.

Сяргей КУРКАЧ.

ШТО Ў СВЕЦЕ РОБІЦЦА

У Нарвегіі з лука забіты пяць чалавек

Трагедыя адбылася ў горадзе Конгсберг, што на поўдні Нарвегіі. Яшчэ двое мінакоў атрымалі раненні. Вядома, што падазраваны арыштаваны, ім аказаўся 37-гадовы датчанін. Пра матывы злачынцы не паведамлялася, але не выключаецца версія тэрарыстычнага акта. Нападзенне стала самым маштабным па колькасці ахвяр з часоў тэракта Брэйвіка. Відавочцы падзей распавялі, што злачынца перамяшчаўся хаатычна і страляў ва ўсіх, хто трапляўся яму на шляху. Паліцыя выявіла вялікую колькасць стрэл, якія тырчаць са сцен дамоў. Паведамляецца, што забойца некаторы час таму прыняў іслам і трапляў у поле зроку правааахоўнікаў у сувязі з прыкметамі радыкалізацыі. Улады заявілі, што сітуацыя знаходзіцца пад кантролем. Мэр Конгсберга Ганне Санд сказала нарвежскай газеце VG, што для горада гэта стала сапраўднай трагедыяй. «Мы робім усё, што ў нашых сілах», — дадала яна, а таксама паведаміла, што ў адной з гасцініц разгорнуты цэнтр дапамогі пацярпелым. Пасля нападзення ўпраўленне паліцыі Нарвегіі загадала ўсім супрацоўнікам насіць агнястрэльную зброю. Звычайна нарвежскія паліцэйскія не ўзброеныя і атрымліваюць доступ да зброі ў выпадку неабходнасці.

Прыродныя катаклізмы абышліся ЗША ў $100 млрд

Іх ахвярамі сёлета сталі 538 чалавек, паведаміла Axios са спасылкай на даклад Нацыянальнага ўпраўлення акіянічных і атмасферных даследаванняў ЗША (NOAA). Як адзначаецца, за першыя дзевяць месяцаў 2021 года ў Злучаных Штатах адбылося 18 прыродных катастроф, сярод гэтых бедстваў аказалася чатыры трапічныя цыклоны, дзве

паводкі, адна хваля спёкі і засухі, адзін прыродны пажар і адна хваля маразоў і снегападаў. Самым дарагім прыродным катаклізмам 2021 года на дадзены момант з'яўляецца ўраган «Іда». На аднаўленне пасля яго ўжо было выдаткавана больш за 60 мільярдаў долараў, і, як адзначае Axios, гэтая сума, верагодна, працягне павялічвацца.

Geely запускае вытворчасць касмічных спадарожнікаў

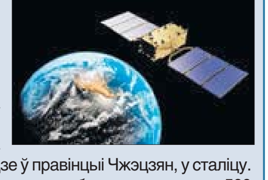

Кітайскі аўтамабільны кангламерат Geely, які таксама валодае некаторымі еўрапейскімі брэндамі, такімі як Volvo, Lotus і Smart, абвясціў аб сходзе з канвеера першага спадарожніка, дастаўленага з новага завода ў Тайчжоў, у кітайскім горадзе ў правінцыі Чжэцзян, у сталіцу. Мяркуецца, што гэтае прадпрыемства будзе выпускаць па 500 спадарожнікаў штогод. Ліцэнзія на камерцыйную вытворчасць ужо атрымана, таксама ў лютым было адобрана ўрадам КНР выдзяленне дыяпазону частот. Вытворчы цэнтр быў пабудаваны па мадэлі SpaceX — вертыкальнай, гіпераўтаматызаванай вытворчасці. Галоўнай задачай кітайскага кангламерата з'яўляецца стварэнне ўласнай спадарожнікавай групоўкі Geely. Чакаецца, што першыя з апаратаў, выраблены карпарацыяй, будуць запушчаны ўжо ў сярэдзіне наступнага года.

Расці здаровай, Арынка!

Да Дня маці старшыня Брэсцкага гарвыканкама Аляксандр Рагачук прымеркаваў сустрэчу з Кацярынай Рудніцкай і яе дачкой Арынкай, якую летась ратавалі ўсім горадам.

У многіх брастаўчан яшчэ на памяці гісторыя сям'і Рудніцкіх са шчаслівым фіналам. Летась у снежні малой Арыне паставілі страшны дыягназ — спінальная мышачная атрафія 2-га тыпу (генетычная хвароба, абумоўленая «паломкай» гена, які адказвае за мышачную актыўнасць). Для лячэння быў патрэбны прэпарат «Зонгенсма» амерыканскай вытворчасці коштам больш за два мільёны долараў. І ўвесці яго неабходна, пакуль дзіця не дасягнула ўзросту два гады. У бацькоў заставалася паўгода, калі ў студзені быў аб'яўлены збор сродкаў. У кампанію ўключыліся арганізацыі і ўстановы горада, ішлі дабрачынныя канцэрты, апарат гарвыканкама замест святочных карпаратываў ахвяроўваў грошы на рахунак Арыны. Але грошай не хапала, і ў апошні момант асноўную суму пералічыла прадпрыемства «Савушкін прадукт», дзе працуюць бацькі Арыны. У маі ў Мінску быў зроблены выратавальны ўкол. Зараз дзяўчынка праходзіць далейшую рэабілітацыю.

І на Свята маці мэр запрасіў Кацярыну Рудніцкую ў гарвыканкам, дзе выказаў захапленне самаадданасцю жанчыны, якая не зламалася пад цяжарам гора, а стала асноўным арганізатарам збору сродкаў на выратаванне дачкі. Аляксандр Рагачук пажадаў іх сям'і шчасця і дабрабыту.

Святлана ЯСКЕВІЧ.
Фота з тэлеграм-канала Аляксандра РАГАЧУКА.

НЯБЕДНА ЖЫЦЬ НЕ ЗАБАРОНІШ

«Увядзенне ў Беларусі добраахвотнай назапашвальнай пенсіі — гэта чаканая мера, — лічыць **намеснік начальніка галоўнага ўпраўлення пенсійнага забеспячэння Міністэрства працы і сацыяльнай абароны Ларыса ЯШКОВА**. — Попыт на ўвядзенне такога віду страхавання ўжо быў даўно. Але праграма, якая прапануецца па Указе № 367, — новы, будзем казаць, падвід страхавання, які мае некаторыя адметныя рысы».

Указ прадугледжвае асаблівы парадак страхавання, які ўвязаны з падтрымкай, суфінансаваннем дзяржавай страхавых узносаў і назапашваннеў разам з працаўніком дапенсійнага ўзросту.

Прадстаўнік Мінпрацы адзначыла, што дзеянне дакумента распаўсюджваецца на абмежаванае кола асоб, якія пасля і змогуць атрымліваць дадатковыя выплаты да пенсіі.

«Гэтая схема ахоплівае людзей, якія працуюць і маюць работадаўцу, які выплачвае абавязковыя ўзносы на дзяржаўнае пенсійнае страхаванне ў фонд сацыяльнай абароны насельніцтва», — патлумачыла Ларыса Яшкова.

ДЗЕ І ЯК АФОРМІЦЬ ДАДАТКОВУЮ ПЕНСІЮ

Згодна з указам, ажыццяўляць добраахвотнае пенсійнае страхаванне будзе РУСП «Стравіта». Па словах **генеральнага дырэктара прадпрыемства Сяргея АНДРЫЕВІЧА**, збіраць тоўсты пакет дакументаў не спатрэбіцца. Дастаткова заключыць дагавор і прапісаць умовы па жаданні будучага пенсіянера.

Чалавек павінен вызначыць два моманты заключэння дагавора страхавання: памер унёску, які ён будзе сам плаціць за сябе, што можа быць ад 1 да 10 % ад заробку, і вызначыць перыяд, на працягу якога ён штомесяц будзе атрымліваць гэтую дадатковую пенсію — на працягу 5 ці 10 гадоў.

Разам з тым адпаведны дагавор змогуць заключыць не ўсе. Існуе лімітавы ўзрост.

«Указ мае абмежаванні, то-бок, працоўны грамадзянін, якому да выхаду на пенсію засталося менш за тры гады, ужо не скарыстаецца дадзеным механізмам страхавання, — адзначыў **начальнік галоўнага ўпраўлення страхавога нагляду Міністэрства фінансаў Сяргей АСЕНКА**. — Але ёсць магчымасць скарыстацца класічнымі відамі страхавання дадатковай пенсіі, якія ў краіне існуюць. Сёння дзве кампаніі, якія аказваюць такія паслугі: тая ж «Стравіта» і кампанія «Прыёрлайф».

Па словах прадстаўніка дзяржаўнай страхавой кампаніі, штомесячная дадатковая выплата да пенсіі можа быць дастаткова істотнай.

«Напрыклад, калі б з 45 гадоў мужчына выплачваў 27 рублёў штомесяц на дадатковую пенсію, то на працягу пяці гадоў пры выхадзе на пенсію ён будзе дадаткова атрымліваць штомесяц 244 рублі, — гаворыць Сяргей Андрыевіч. — Пры выплаце ўзносу ў 58 рублёў ён будзе мець 529 рублёў дадатковай пенсіі. Практычна гэта другая пенсія».

А ЦІ ЁСЦЬ ГАРАНТЫІ, ШТО ВЫПЛАТЫ АДБУДУЦЦА ПРАЗ ДВА-ТРЫ ДЗЯСЯТКІ ГАДОЎ?

Як падкрэсліў генеральны дырэктар «Стравіты», на сёння выплаты па дагаворах страхавання, якія заключаюцца з дзяржстрахаўшчыкамі, па заканадаўстве гарантуюцца дзяржавай.

«Мы фарміруем гарантыйны фонд, які гэтак жа можа быць выкарыстаны пры немагчымасці выканання страхаўшчыкам сваіх абавязацельстваў», — адзначыў ён.

Калі ж чалавек перадумаў і хоча вярнуць свае выплаты, якія збіраў некалькі гадоў, то ў яго гэта не атрымаецца адразу. Справа ў тым, што механізму скасавання дагавора ўказ не прадугледжвае. Але работнік, змяняючы месца жыхарства, проста можа прыпыніць выплату ўзносаў. А тыя назапашаныя грошы фіксуюцца, і пры дасягненні пенсійнага ўзросту ён таксама зможа атрымаць гэтую назапашаную суму, запэўніў прадстаўнік страхавой кампаніі.

Пры гэтым, як падкрэсліў прадстаўнік Мінфіна, грошы на рахунку працягваюць назапашвацца, незалежна ад таго, вядзе адлічэнні чалавек ці не.

«Акрамя таго, што назапашаная сума фіксуецца, яшчэ ёсць гарантаваная прыбытковасць, якая таксама працягвае налічвацца на гэтую суму грошай, — растлумачыў Сяргей Асенка. — Да выхаду чалавека на пенсію даплата павялічыцца на суму гарантаванай прыбытковасці. Плюс яшчэ страхавая кампанія будзе налічваць дадатковую прыбытковасць зыходзячы з даходаў, якія яна атрымала за кошт інвестыцый».

ДАДАТКОВАЯ ПЕНСІЯ Ў СПАДЧЫНУ

Па словах Сяргея Андрыевіча, у дакуменце прапісана, што ў выпадку, калі страхавальнік не дажыў да пенсійнага ўзросту, то ўсе назапашаныя грошы плюс даход атрымліваюць яго спадчыннікі.

«Нават калі чалавек выйшаў на пенсію, але праз нейкі час пайшоў з жыцця, усё, што належыць яму па дагаворы, нашчадкі таксама атрымаюць. Ёсць яшчэ магчымасць атрымання гэтых грашовых сродкаў, калі надыходзіць інваліднасць у працэсе работы, датэрмінова. Назапашаную суму з прыбыткам наш страхавальнік таксама атрымае», — адзначыў спікер.

Што датычыцца арганізацый, чые работнікі скарыстаюцца праграмай добраахвотнага страхавання дадатковай назапашвальнай пенсіі, то прадстаўнік Мінпрацы запэўніла, што новы механізм нічым не абцяжарыць работадаўцу.

«Ён як выплачваў унёскі за гэтага работніка, так і працягвае іх далей плаціць у Фонд сацыяльнай абароны насельніцтва. І прычым тарыф узносаў для яго не павялічваецца», — падкрэсліла Ларыса Яшкова.

Спецыялісты звярнулі ўвагу на тое, што ўказ «Аб добраахвотным страхаванні дадатковай назапашвальнай пенсіі» ўступіць у сілу з 1 кастрычніка 2022 года. Таму ўжо восенню наступнага года можна будзе наведаць офіс дзяржаўнай страхавой кампаніі або запоўніць заяву аб страхаванні анлайн на сайце.

Пасля заключэння дагавора страхавання неабходна прадставіць наймальніку копію гэтага дакумента, а таксама напісаць заяву на ўтрыманне страхавога ўзносу з заработнай платы.

Далей уся адказнасць за разлікі і пералічэнні ляжыць на наймальніку. Выплата робіцца штомесяц шляхам утрымання наймальнікам з заробку страхавальніка і пералічэння на рахунак страхавой кампаніі, якія вызначаны для грамадзяніна ў дагаворы страхавання.

Наталля ТАЛІВІНСКАЯ.

(Заканчэнне. Пачатак на 1-й стар.)

ПРАКАНТРАЛЯВАЦЬ НАШЭННЕ МАСАК

НЕ ХАДЗІ ДАЛЁКА

Даведацца, як выконваецца пастанова — такім было рэдакцыйнае заданне. Пакуль журналіст «Звязды» з васьмі да дзевяці гадзін раніцы дабіраўся ў Віцебскі занальны цэнтр гігіены і эпідэміялогіі, каб далучыцца да ўдзельнікаў тэматычнага маніторынгу, заўважыў шмат парушэнняў. І першыя — у маршрутным таксі: побач з кіроўцам сядзела дама без медыцынскай маскі. У салоне людзей было нямнога, у двух з іх таксама не было на тварах нічога ахоўнага ад распаўсюджвання віруса.

У ларку, дзе вырашыў купіць жавальную гумку, гандлярка была без маскі і не «замаскіравалася», калі працягвала мне тавар і чакала, пакуль разлічуся карткай. У аўтобусе заўважыў пару пасажыраў без масак. А ў некалькіх з тых, хто «экіпіраваны», сродкі аховы былі спушчаны пад нос.

Спецыяльна вырашыў праверыць усе віды грамадскага транспарту, бо час на гэта быў. У тралейбусе, які праязджаў міма, таксама не ўсе былі ў масках, як і ў трамваі.

Пра таксі... Угадаеце з трох разоў? Маскі былі і ў кіроўцы, і ў пасажыра! Вау! Але прыспушчаныя. А санітарнымі нормамі і правіламі дакладна прадугледжана абавязковасць насіць маску, якая закрывае нос, рот і падбародак.

Дарэчы, ліфт — таксама сродак транспарту, і, нават калі едзеце вы адзін, гэта ўсё роўна грамадскае месца. Напэўна, людзі не разумеюць, што маскі і сацыяльная дыстанцыя (1-1,5 метра) для таго, каб яны не заразіліся і іх не заразілі.

Галоўны дзяржаўны санітарны ўрач горада Віцебска і Віцебскага раёна, галоўны ўрач дзяржаўнай установы «Віцебскі занальны цэнтр гігіены і эпідэміялогіі» Мікалай КРАСОЎСКІ расказаў, што толькі за мінулыя выхадныя яго падначаленыя наведалі сорак грамадскіх месцаў, прыкладна ў палове выявілі парушэнні, склалі пяць пратаколаў. «Адпрацоўвалі» крамы, грамадскі транспарт, вакзалы. Па ўсіх кірунках работа ідзе, падкрэсліў суразмоўца. Наконт пакарання: памер штрафу на індывідуальнага прадпрымальніка — да 200 базавых велічынь, юрыдычную асобу — да 500. А незакорнапаслухмяныя грамадзяне могуць заплаціць да 30 базавых (870 рублёў).

ЗАБЫЎ — ПАДОРАЦЬ

У крамы мы адправіліся разам з **урачом-гігіеністам аддзялення гігіены харчавання Людмілай КАМЛЁНАК**. Мы наведалі крамы «Віталюр», «Еўраопт», «Веста». Урач адразу прасіла супрацоўнікаў выклікаць кіраўніка, і пачыналася вельмі пільнае назіранне. А перад гэтым звяртала ўвагу, ці ёсць інфармацыя на ўваходных дзвярах пра неабходнасць насіць маску, на тое, ці хутка можна знайсці сродак для апрацоўкі рук, ці зручна ім карыстацца.

Цікавілася тым, як апрацоўваюць рукі работнікі крам; праверыла журналы, дзе рэгіструецца тэмпература цела перад пачаткам працы; задавала пытанні, як часта мыюць падлогу, ці дадводзіцца нагадваць пакупнікам, што без маскі іх не абслужаць. Сур'ёзных канфліктаў пакуль не было.

У «Весце» аўтар гэтых радкоў вырашыў пацікавіцца ў пакупніцы, чаму яна без маскі. Ветліва, канешне, а ў адказ пачуў, што «яе ўсе «дасталі» і іншае. Увага гігіеніста і работніц крамы прымусілі жанчыну змяніць тон. Зрэшты, удзельнікі маніторынгу маглі выклікаць міліцыю, і гэта пацягнула б штраф на вялікую суму.

Цікава, што ў «Еўраопце», самым вялікім у вобласці, асабліва няпамятлівым маскі вырашылі проста дарыць. Наконт цэн: самая танная — 15 капеек.

І ЕЖУ, І ГРОШЫ... ЗА ПРЫШЧЭПКУ

У «Еўраопце» завязалася размова аб недастатковай папулярнасці прышчэпак. Прадстаўніцы гандлю выказалі думкі аб неабходнасці больш пісаць і казаць на гэту тэму ў СМІ. Маўляў, трэба развейваць міфы. Напрыклад, некаторыя лічаць, што, калі яны зрабілі прышчэпку, а дамашнія не, апошнія заразяцца, бо «інфекцыя ў прышчэпцы». Другі міф — нізкая якасць кітайскай вакцыны. Вядома, што ў Кітаі нізкая смяротнасць ад каранавіруса і высокі працэнт прышчэпленых.

Сярод гандляроў крам, дзе рабіўся рэпартаж, кольказсць тых, хто ўжо зрабіў прышчэпку, можна на пальцах двух рук пералічыць. А ў адной з крам прышчэплены толькі адзін супрацоўнік. Цікава, што там за вакцынацыю можна атрымаць вельмі добры бонус: на 50 рублёў ёсць магчымасць купіць тавары ў фірмовай сетцы і яшчэ 50 рублёў — грошы ад прафкама.

Вельмі цікавы вопыт, бо такім чынам работадаўцы сродкі... эканомяць. Хворы гандляр, рабочы, журналіст — павелічэнне нагрузкі на яго калег, меншы вытворчы вынік плюс з бюджэту трэба аплачваць бальнічны.

Наўпрост на рабоце можна зрабіць прышчэпку, калі адначасова пагодзяцца чалавек 15-20. Прыязджаюць агітаваць нават прафесары...

P. S.: Пасля рэпартажу зайшоў на «Смаленскі рынак». Маску перад уваходам нацягнуў на твар толькі я, побач людзі заходзілі без яе. Некаторыя пакупнікі на рынку былі ў масках, але не ва ўсіх яны былі надзетыя правільна. Рынак работнікі Віцебскага занальнага цэнтра гігіены і эпідэміялогіі абавязкова наведаюць.

Аляксандр ПУКШАНСКІ, фота аўтара.

(Заканчэнне. Пачатак на 1-й стар.)

ЛЯЎКІ ПАД СЯННО І ЦІКАВІНКІ ЧЫЖОЎКІ

Што можна зрабіць на месцах, каб прыцягнуць турыстаў

Пандэмія назаўсёды змяніла турыстычны рынак, спажыўцоў, іх чаканні і патрэбы, зрабіла больш асцярожнымі ў плане выбару далёкіх маршрутаў, але ў той жа час паспрыяла пошукам новых шляхоў і адкрыццяў. Пытанні, звязаныя з магчымасцямі міжнароднага і трансгранічнага турызму, выкарыстаннем сучасных тэхналогій і патэнцыялу гісторыка-культурнай спадчыны, краязнаўчых даследаванняў, пошукам новых альтэрнатыў былі ўзнятыя на першай Міжнароднай навукова-практычнай канферэнцыі «Перспектывы развіцця турызму ў сучасных умовах: сусветныя тэндэнцыі і рэгіянальныя кантэксты», арганізаванай Дэпартаментам па турызме Міністэрства спорту і турызму Беларусі, Нацыянальным агенцтвам па турызме сумесна з Нацыянальнай акадэміяй навук. У ёй узялі ўдзел прадстаўнікі турыстычных арганізацый, устаноў культуры, адукацыі і навукі, грамадскіх арганізацый.

На «Чыжоўка-Арэну» можна вадзіць адмысловыя экскурсіі.

ПУНКТЫ ПРЫЦЯГНЕННЯ

Мясціны, якія не могуць пахваліцца яскравымі архітэктурнымі аб'ектамі ці падзеямі, таксама могуць зазззяць па-новаму, калі знойдуць для іх уласныя «разыначкі». Калі пакорпацца ў гісторыі населенага пункта, можа ўсплыць багата цікавых падказак — магчыма, тут ладзіліся кірмашы, былі развітыя рамёствы, жылі выдатныя асобы, а можа, сёння ёсць адметныя кулінары (прадукты, тавары...), прыродныя сімвалы, міфы і паданні, вакол якіх можна «раскруціць» тэму новага фестывалю (згадаем «Лепельскага цмока», «Журавы і журавіны» ці Вішнёвы фестываль). Толькі важна падчас распрацоўкі новых маршрутаў і праграм не забывацца, што любы культурны аб'ект мае духоўнае значэнне, спрыяе развіццю асобы і фарміраванню густаў. І сачыць за тым, каб новыя ці запазычаныя з-за мяжы ідэі не падмянялі традыцыйныя каштоўнасці і не замінялі развіццю самабытнай мясцовай культуры.

Часта праблема турыстычнай непрывабнасці таго ці іншага раёна не ў тым, што там няма чаго паказаць, а ў адсутнасці мясцовага брэнда, упэўнены **навуковы супрацоўнік Інстытута гісторыі НАН Беларусі Аляксандр БАРАНОЎСКІ**. Ён прапануе звярнуць увагу на Сенненскі раён, пры распрацоўцы маршрутаў па якім можна рабіць акцэнты на яго ўраджэнцах: Машэраве, Азгуры, Гараўцы. Бясспрэчна, для таго каб сюды паехалі турысты, варта стварыць аб'екты для паказу. Нягледзячы на тое што ў гонар двойчы ўзнагароджаных медалём «Залатая Зорка» або (і) медалём «Серп і Молат», раней было прынята ставіць бюсты на радзіме. У вёсцы, дзе нарадзіўся Пётр Машэраў, такі памятны знак не паставілі, бо на той час яна была закінутая. У былым доме сям'і Машэравых, які часткова захаваўся, можна было б зрабіць мемарыяльны музей. Брэндам раёна магло б стаць ткацтва, каб турысты маглі не толькі наведаць памятны знак у гонар аўтаркі арнаменту на беларускім сцягу (Матрона Маркевіч жыла ў Сенненскім раёне), але і саткаць рушнік у мясцовым Доме рамёстваў. Аграгарадок Полымя мог бы стаць Сенненскімі Ляўкамі — тут у 1903—1904 гадах жыў і працаваў Янка Купала. У гэтым жа аграгарадку знаходзіцца сядзібны дом Свяцкіх, які патрабуе аднаўленчых работ, бо прамаруджванне можа прывесці да страты помніка архітэктуры XIX стагоддзя стылю позняга класіцызму. А можна яшчэ ўспомніць пра адну з найбуйнейшых танкавых бітваў пад Сянно, шматвяковы дуб каля вёскі Аляксандрава, Чортаў камень (другі па велічыні ў Беларусі) ці паганскае капішча каля былой вёскі Бачарова, ідал з якога быццам абяцае плоднасць бацькам і здароўе нашчадкам...

Магчыма, варта звярнуць увагу на аб'екты, да якіх раней не было прынята вадзіць турыстаў. Войны пакінулі на нашай зямлі шмат розных фартыфікацыйных збудаванняў. І чаму б іх не выкарыстоўваць пры распрацоўцы маршрутаў, прысвечаных Першай і Другой сусветным войнам, тым больш што нават без асаблівай рэкламы такія аб'екты ўжо прыцягваюць аматараў ваеннай гісторыі?.. Нават замежнікі нейкім чынам спрабуюць «выйсці» на мясцовых краязнаўцаў, каб паглядзець на... закінутыя дзоты. Музеі і аніміраваныя экскурсіі таксама выдатна кладуцца на такія аб'екты. **Кандыдат гістарычных навук Ігар МЕЛЬНІКАЎ** прапанаваў адну з турсцежак праклaсці да так званай Лініі Пілсудскага, польскіх міжваенных умацаванняў пад Баранавічамі, пры будаўніцтве якіх выкарыстоўваліся самыя сучасныя для таго перыяду дасягненні ваеннай інжынерыі. Да таго ж аб'ект можна выкарыстоўваць для распрацоўкі праекта, звязанага з падачай складанай міжваеннай гісторыі XX стагоддзя і падзелу Беларусі.

Дацэнт кафедры этналогіі, музеялогіі і гісторыі мастацтваў гістарычнага факультэта БДУ Дзмітрый ФІЛІПЧЫК упэўнены, што айчыннаму турысту, які ўжо паспеў паездзіць па сваёй краіне, трэба падаваць невядомыя факты пра вядомыя мясціны. Сёння жыхарам Оршы даводзіцца прыкладаць шмат намаганняў, каб пераламаць стэрэатып, што гэта горад, у якім тры турмы і ніводнага тэатра. Хоць за гэтымі мясцінамі стаіць цікавая, пакуль не ўзнятая і не «спакаваная» ў турпрадукт гісторыя. Унутраны турыстычны попыт спарадзіў неабходнасць уключаць новыя, раней мала задзейнічаныя гісторыка-культурныя аб'екты, і Орша можа стаць «тузом, які можна дастаць з рукава», каб распавесці пра гарадскую духоўную спадчыну пад іншым ракурсам. У XVII—XVIII стагоддзях тут было пабудавана дзевяць каталіцкіх і грэка-каталіцкіх кляштараў. І чаму б не паказваць горад як вялікі цэнтр манастырскай каталіцкай культуры, не расказваць пра дзейнасць і ўплыў розных ордэнаў (езуітаў, трынітарыяў, бернардынцаў, дамініканцаў, францысканцаў)? Натуральна, любая гісторыка-культурная каштоўнасць павінна быць нейкім чынам маркіравана. Самы просты спосаб — устаноўка інфармацыйных стэндаў. Таксама межы страчаных будынкаў варта выкладваць каляровай цэглай.

Можна прэзентаваць турыстам раёны і кварталы гарадоў. Так, цяпер раскрываецца патэнцыял сталічнай Чыжоўкі. Не здзіўляйцеся, гэты мінскі раён з часам зможа заняць турыста на цэлы дзень, і ўдзельнікі канферэнцыі ўжо паспелі пазнаёміцца з некаторымі яго цікавінкамі. Мясцовы парк закладваў яшчэ Машэраў. Кажуць, што тут захавалася дрэва, якое ён садзіў. Вуліца Ташкенцкая названа ў гонар беларускіх будаўнікоў, якія дапамагалі ў аднаўленні сталіцы Узбекістана пасля моцнага землятрусу. Раён мае адмысловыя аб'екты прамысловага і спартыўнага турызму, ужо сёння можна пабываць у адной з самых сучасных раздзявальняў для хакеістаў (пры яе ўзвядзенні нашых будаўнікоў кансультавалі канадскія спецыялісты) і даведацца, як ствараюцца ўмовы для спартыўных спаборніцтваў і трэніровак на лядовых палях «Чыжоўка-Арэны» (свая кампрэсарная станцыя ахаладжвае лёд знізу, а зверху стаіць сістэма кандыцыяніравання паветра, якая стварае пэўны мікраклімат, задае тэмпературу і вільготнасць).

СПАДЧЫНА МІЛЬЯНЕРАЎ І ПАМЯЦЬ АБ ВАЙНЕ

Паступова пачынае «раскручвацца» як турыстычны цэнтр і такі населены пункт, як Чырвоны Бераг у Жлобінскім раёне. Ён можа пазнаёміць нас з рознымі старонкамі гісторыі. Непадалёку ад яго захавалася гарадзішча перыяду ранняга жалезнага веку (I тысячагоддзе да нашай эры — I тысячагоддзе нашай эры). Сваёй захаванасцю ўражвае сядзібна-паркавы комплекс Козел-Паклеўскіх. Захаваліся флігель, гаспадарчыя пабудовы, вінакурны завод. Але найбольш захапляе сядзібны дом сям'і мільянераў — (Козел-Паклеўскія лічыліся гарэлачнымі каралямі ў Расійскай імперыі, у іх уласнасці былі параходы, хімічныя і металургічныя заводы, шахты, банк). Гаспадары не пашкадавалі сродкаў на яго пабудову. Усе памяшканні выкананыя ў розных стылях: раманскі, класічны, гатычны, барока, ракако. І гэта адзіная ў Беларусі сядзіба, дзе ў афармленні адной з залаў выкарыстаны арабскі (ці маўрытанскі) стыль — альгамбра. Прычым інтэр'еры не пашкодзіў час — каваныя вырабы, ляпніна, плітка — аўтэнтычныя. Экскурсаводы вытлумачаць прычыну выдатнай захаванасці сядзібнага дома містыкай, што таксама любяць турысты. Будынак мае шмат абярэгаў, сярод якіх хімеры, кажан, кароны, маскі, матылі, трылісцік, лісткі вінаграду, дуба. На рагах будынка закладзеныя залатыя манеты. І расповед можна працягваць. Побач унікальны парк, асобныя дрэвы ў якім пасаджаныя яшчэ ў XIX стагоддзі.

А ў вёсцы Казімірава, непадалёк ад Чырвонага Берага, у манастыры Успення Прасвятой Багародзіцы захоўваецца цудатворны абраз Божай Маці Казіміраўскай. Лічыцца, што пры шчырай малітве каля гэтага абраза ў будучых маці роды праходзяць без ускладненняў...

Але найбольш Чырвоны Бераг сёння вядомы дзякуючы сваёй ваеннай гісторыі. Гэта адзінае месца ў Беларусі, дзе стаіць помнік дзецям — ахвярам вайны. Сёння музейшчыкам даводзіцца прыкладаць шмат намаганняў, каб супрацьстаяць запушчанай у інтэрнэце інфармацыі, што тут размяшчаўся донарскі лагер, дзе ў дзяцей бралі кроў. Насамрэч лагер быў перасыльным. Ад гэтых ведаў лягчэй не становіцца, усё роўна тут месца, якое нагадвае пра пакуты малых. З амаль дзвюх тысяч дзяцей, якіх вывезлі ў Германію, вярнуліся толькі адзінкі. На Дзень абароны дзяцей тут заўсёды праводзіцца жалобны мітынг, прыязджаюць высокія госці з усёй краіны. І гэтае месца магло б увайсці ў шэраг аб'ектаў, што распавядаюць пра вайну з розных бакоў. У дапаўненне да Хатыні, якая нагадвае пра ўсе спаленыя вёскі, Трасцянца — канкрэтнай гісторыі лагера і збіральнага вобраза лагераў падобнага тыпу, Мінскага гета — расповеду пра генацыд яўрэяў...

Экскурсаводы кажуць, што палац у Чырвоным Беразе захавалі ад разбурэння хімеры на фасадзе. Турысты такія містычныя аповеды любяць.

ІНТЭРПРЭТАЦЫЯ І «АЖЫЎЛЕННЕ» ГІСТОРЫІ

Дацэнт кафедры музеялогіі, этналогіі і гісторыі мастацтваў БДУ Дзмітрый МАРОЗАЎ прапаноўвае дадаць да атрыманай карціны яшчэ адзін аповед — пра лагеры для ваеннапалонных, бо пакуль гэтая гісторыя ў нас ніяк не музеефікуецца і не інтэрпрэтуецца. Адным з месцаў, дзе варта згадваць пра такую цяжкую спадчыну Вялікай Айчыннай вайны, магла б стаць тэрыторыя былога лагера Шталаг-352 у Масюкоўшчыне. Тут можна было б зрабіць алею памяці ці кампазіцыі, якія б паведамлялі, што ў Беларусі была створана цэлая сетка падобных лагераў, альбо падаць на інфармацыйным стэндзе карту іх размяшчэння.

Сёння расказваць пра трагедыю можна па-іншаму. «Захаваліся архітэктурныя помнікі, якія аднасяцца да часоў існавання лагера. Сама тэрыторыя «гаворыць», перадае атмасферу. І гэта ўнікальны комплекс для ўсёй тэрыторыі былога СССР. Важна пры развіцці горада не страціць дакументальнае сведчанне ў архітэктурных вобразах у самай структуры раёны. Пасля гэта будзе неаднаўляльнае», — заўважае Дзмітрый Марозаў.

Але як зрабіць такую тэрыторыю ў цэнтры жылога раёна? Можна выкарыстаць сучасныя сродкі — муралы. Напрыклад, Расійскае ваенна-гістарычнае таварыства ў Смаленску дзякуючы муралам змагло падаць шэраг гістарычных падзей, што адбываліся ў горадзе. Наносіць такія малюнкі з інфармацыяй можна не толькі на жылыя дамы. Тэхнічныя пабудовы, кацельні, трансфарматары і нават трубы, што стаяць у месцах, звязаных з жыццём і функцыянаваннем лагера, — выдатная экспазіцыйная плошча. Можна аднавіць фрагменты супрацьтанкавых валоў, такім чынам абазначыўшы межы лагера. Захавалася і брукаванка, якую выкладвалі ваеннапалонныя. Яна таксама можа быць жывым напамінам. Яшчэ важна размясціць інфармацыйныя цэнтры ў ключавых пунктах агляду з QR-кодамі, праз якія можна атрымліваць звесткі, калі асобы, неабыякавыя да гісторыі, захочуць самастойна абысці тэрыторыю, а магчыма і праслухаць успаміны ваеннапалонных, што начытваюць прафесійныя акцёры (цяпер вядзецца распрацоўка віртуальнай гісторыі і карты лагера). Такі падыход можна выкарыстоўваць на падобных аб'ектах па ўсёй Беларусі.

Калі мы прывыкаем да пэўнай інтэрпрэтацыі гісторыі, яна перастае адгукацца ў сэрцах. Да таго ж доўгі час мы ведалі толькі маўклівую гісторыю. Нам былі недаступныя задакументаваныя персаналізаваныя сведчанні. Сучасныя тэхналогіі дазваляюць «даць» голас нямым сведкам. І гэта не толькі расповед пра трагічныя падзеі. Вайна дала каласальны масіў інфармацыі пра тое, як людзі паводзяць сябе ў розных сітуацыях, праз што ім даводзіцца праходзіць. І гэта трэба ўлічваць пры развіцці культуры памяці, рэтрансляцыі, інтэрпрэтацыі падзей.

Алена ДЗЯДЗЮЛЯ.
Фота Анатоля КЛЕШЧУКА.

Следства вядуць...

КАЛІ ЗЛОДЗЕЙ МАЎЧЫЦЬ, ЗА ЯГО «ГАВОРАЦЬ» СЛЯДЫ

Выкрыць злачынцу дапаможа трасалогія

Банда рабаўнікоў, што «працавала» па ўсёй Беларусі, «трапілася» дзякуючы адбіткам спецыяльнай прылады, якой злодзеі адчынялі замкі ў памяшканнях, што абкрадалі. А забойцу дзвюх дзяўчын, які намагаўся даказаць, што гэта была самаабарона і гэта яны нападалі на яго з малатком, выдалі сляды таго самага малатка. Яны паказалі, што менавіта мужчына грукаў у дзверы пакоя звонку, каб дабрацца да ахвяр, а па яго тэорыі адбіткі павінны былі застацца ўнутры памяшкання. Такія доказы віны па следзе, які, дарэчы, можа быць пакінуты чым заўгодна, збіраюцца дзякуючы судовай трасалагічнай экспертызе. Што гэта такое і як выконваецца, расказаў Яўген ПЫРХ, дзяржаўны судовы эксперт Мінскага міжраённага аддзела Дзяржаўнага камітэта судовых экспертыз.

УВАГНУТАСЦІ І ДРАПІНЫ «АПІШУЦЬ» УЗЛОМ

Трасалогія — навука аб слядах — матэрыяльным адлюстраванні таго, што мае дачыненне да чалавека і яго наваколля. Гэта, пэўна, самы аб'ёмны аддзел крыміналістычнай навукі, які ўключае ў сябе некалькі раздзелаў судовых трасалагічных экспертыз. І задача судовага эксперта — зафіксаваць карціну на месцы здарэння і сабраць сляды, аб'екты ці рэчавыя доказы, якія маюць дачыненне да злачынства. Спосабы фіксавання і наступнай ідэнтыфікацыі адрозніваюцца, але штораз гэта доўгі карпатлівы працэс, расказаў эксперт.

— Замкі робяцца для сумленных людзей, а грабежніка ніводная запорная прылада не спыніць, калі ён ведае, што ўнутры ёсць чым пажывіцца, — заўважыў Яўген Пырх. — Аднойчы ў надзейных металічных дзвярах рабаўнікі прасвідравалі адтуліны, апусцілі ў іх «кошку» (прыстасаванне з шыпамі, з дапамогай якога залазяць на слупы), а другі канец гэтай прылады зачапілі за ліфт і адправілі яго на апошні паверх. Дзверы з кватэры з'ехалі разам з ліфтам.

На месцы крадзяжу ці пашкоджання маёмасці амаль заўжды можна знайсці сляды, пакінутыя прыладамі ўзлому. Пранікаючы праз акно ці дзверы, ускрываючы сейф, злодзей можа пакінуць на іх след свайго «ключа». Затрымаўшы чалавека, які, на думку следства, можа мець дачыненне да злачынства, пачынаецца судовая экспертыза, каб ідэнтыфікаваць, ці мог знойдзены след узлому быць пакінуты прадметам, які належыць меркаванаму злодзею.

— Першапачаткова даследуецца сам след, ці прыгодны ён для параўнання, а потым яго ўжо параўноўваюць з прыладай, знойдзенай у чалавека, — кажа эксперт. — Робіцца візуальнае параўнанне па форме і размерных характарыстыках. Калі гэтыя паказчыкі супадаюць, то пачынаецца экспертны эксперымент. Ён залежыць ад таго, дынамічны гэта след ці статычны. Судовы эксперт павінен максімальна дакладна ўзнавіць механізм следастварэння, які быў на месцы здарэння.

Статычны след (увагнутасць) можа застацца на прадмеце, які мае больш мяккую структуру, чым прылада ўзлому. Каб высветліць, ці пакінуты ён менавіта гэтай прыладай, судовы эксперт робіць на прадмеце эксперыментальныя сляды і глядзіць, ці маюцца ў іх такія ж прыкметы, як і ў слядах, знойдзеных на месцы злачынства. Калі яны супадаюць, можна казаць, што след пакінуты менавіта гэтай прыладай.

Даследуючы дынамічны след (фактычна, гэта драпіна), які застаецца на больш цвёрдай паверхні, судовы эксперт бярэ, напрыклад, свінцовую пласціну і драпае ёй паверхню, каб пакінуць след. Пасля пад мікраскопам ён параўноўвае пакінуты злодзеем след і той, што атрыманы эксперыментальным шляхам. Разоры драпін могуць адрозніваца па глыбіні, форме, шырыні. Аднак калі меркаваная прылада ўзлому вызначана правільна, то пры супастаўленні пад мікраскопам драпіна, пакінутая судовым экспертам, будзе працягам следу драпіны, пакінутай на месцы здарэння. Яны абедзве будуць складвацца ў трасу і быць нібыта працягам адна адной, растлумачыў Яўген Пырх:

— Прыладай узлому можа быць усё што заўгодна. Як спецыяльныя прыстасаванні, так і звычайны лом.

АБУТАК І ШЫНЫ «РАСКАЖУЦЬ», ДЗЕ БЫЎ

Сына, што забіў бацьку і вывез у поле, каб спаліць, «здаў» след машыны, на якой ён перавозіў труп. На восях стаялі шыны розных вытворцаў, таму ўдалося ідэнтыфікаваць злачынцу па рысунку пратэктара. А паколькі спальваў ён цела ў антрэсолі, то па яе фрагментах з месца здарэння ўдалося даказаць, што яна была адным цэлым з шафай, якая стаяла ў хаце забойцы, падзяліўся гісторыяй судовы эксперт.

— Да падэшвы абутку прыліпае пыл ці іншы бруд з месца здарэння, які пасля выкрывае, дзе быў чалавек. Або наадварот, той прынясе яго з сабою ў памяшканне і натопча. Даследуючы след, судовы эксперт робіць эксперыментальныя адбіткі для параўнання з арыгіналам. Любы абутак падчас нашэння набывае характэрныя меткі, якія залежаць ад манеры хады яго гаспадара і нейкіх прыдбаных пашкоджанняў, якія дазваляюць пасля дакладна ідэнтыфікаваць пэўную пару абутку з пакінутым ёю адбіткам, — удакладніў Яўген Пырх.

Зачэпку для пошуку меркаванага злачынцы можа даць глыбіня следу — калі яго памер не адпавядае вазе носьбіта, значыць чалавек нешта нёс на сабе. А па ланцужку слядоў можна ўявіць, што іх гаспадар касалапы ці кульгае. Часта сляды абутку застаюцца і на машынах, на якіх спаганяюць злосць. А ў грамадзянскіх працэсах, здаралася, «прыносілі адбіткі» і на ўласным целе, атрымаўшы выспятка, каб паскардзіцца на сваю другую палавіну. Механізм даследавання следу ад аўто і магчымасці яго пошуку такія ж. Адбітак шыны раскажа пра ступень яе зношанасці, наяўнасць пашкоджанняў, від машыны (легкавая, грузавая) і іншае, распавёў судовы эксперт.

АСКЕПКІ, КАВАЛКІ, КРУПІНКІ ЗБЯРУЦЦА Ў АДНО ЦЭЛАЕ

Аднаўленне цэлага па частках у судовай трасалагічнай экспертызе часта робіцца пасля ДТЗ. Механізм складання слядоў на месцы аварый вельмі складаны і аб'ёмны. Даследаванне тут праводзіцца комплексна, у звязцы з іншымі судовымі экспертамі: тэхнічнымі і судова-медыцынскімі. Што датычыцца судовай трасалагічнай экспертызы, яна займаецца слядамі, якія застаюцца на месцы здарэння: аскепкі фары, фрагменты бампера, крупінкі лакафарбавага пакрыцця, па якіх можна вызначыць машыну. Падчас судовай экспертызы высвятляецца, ці складалі гэтыя часткі адно цэлае з бамперам ці фарай на аўто, якое, мяркуецца, вінаватае ў здарэнні. Калі пазл складваецца — значыць, гэта яна, заўважыў Яўген Пырх.

Шмат расказаць пра ДТЗ можа і адзенне пацярпелых. Яно здольнае зачапіцца за аўто пры сутыкненні або слізгануць па паверхні машыны. Верхні слой адзення можа нават аплавіцца, бо за кароткі прамежак часу пры аварыі на яго ўздзейнічае значная сіла трэння і ціску. Быў выпадак, калі на куртцы

Так след на глебе становіцца гіпсавым адбіткам.

застаўся аплаўлены след ад рэменя бяспекі, настолькі моцна чалавека тузанула пры сутыкненні. А калі на пешахода наляціць аўто, якое нясецца на хуткасці больш за 70 кіламетраў у гадзіну, то ў выніку пацярпелы проста «разуецца»: абутак адляціць у адзін бок, цела — у другі. Шанцы выжыць пры гэтым практычна нулявыя, нагадаў спецыяліст.

КАРЦІНА «НАМАЛЮЕЦЦА» АДЗЕННЕМ

Рысунак ад адзення, які застаецца як след на нейкім прадмеце на месцы крадзяжу, можа «расказаць», з якога матэрыялу выраблены прадмет адзення. Тканіна пакіне «карціну» ў выглядзе перапляцення квадрацікаў, а вязаныя рэчы «пакажуць» зусім іншы малюнак. У скураных вырабаў адбітак адрозніваецца ў залежнасці ад таго, з якой скуры зроблена адзенне. Дзякуючы гэтым адбіткам можна даць органам дазнання інфармацыю, каб звузіць кола пошукаў, апісаў Яўген Пырх:

— Адзенне, якое было на бандыце ў момант злачынства, можа мець пэўныя заводскія пашкоджанні ці сляды рамонту. Гэтыя меткі дапамагаюць устанавіць следаўтваральны прадмет — адзенне. Напрыклад, злачынец быў у тканых пальчатках, якія ён зацыраваў. Па такой метцы следу можна знайсці пальчатку, якой той быў пакінуты. Нават тонкія медыцынскія пальчаткі не бываюць абсалютна гладкія, а маюць пэўную структуру паверхні. У зоне пальцаў, напрыклад, каб больш зручна было трымацца, яны могуць мець пэўны рэльеф, так што верагоднасць пакінуць след вялікая. Наслядзіць увогуле можна любым адзеннем: курткай, шапкай, штанамі — часам дастаткова дакрануцца імі да паверхні сцяны, паліцы.

Ірына СІДАРОК.

Фота дадзена Мінскім міжраённым аддзелам Дзяржкамітэта судовых экспертыз.

ИЗВЕЩЕНИЕ О ПРОВЕДЕНИИ АУКЦИОНА

Организатор	ИП Субботницкий И. В. – ликвидатор ООО «Кроличья хатка»
Продавец	ООО «Кроличья хатка», УНП 391079061
Форма аукциона	Торги проводятся в форме открытого аукциона
Дата, место и время проведения аукциона	Торги проводятся **15.11.2021 года.** **Начало аукциона – 16.00.** Место проведения: г. Минск, ул. Киселева, д. 38, помещение 11
Контактные данные	тел. +37529 6669171, e-mail: igor_subb@mail.ru

Сведения о предмете торгов и начальная цена без учета НДС, BYN

Лот № 1. Объект недвижимости: капитальное строение с инвентарным номером 225/С-19235. Наименование: **Зерносклад.** Назначение: Здание специализированное сельскохозяйственного назначения, общая площадь 692,8 кв. м) – 43 600,00 руб.

Лот № 2. Объект недвижимости: капитальное строение с инвентарным номером 225/С-19237. Наименование: **Зерноток.** Назначение: Здание специализированное сельскохозяйственного назначения, общая площадь 354,7 кв. м – 20 200,00 руб.

Лот № 3. Объект недвижимости: капитальное строение с инвентарным номером 225/С-19236. Наименование: **Зернохранилище.** Назначение: Здание специализированное сельскохозяйственного назначения, общая площадь 413,3 кв. м – 23 200,00 руб.

Лот № 4. Объект недвижимости: капитальное строение с инвентарным номером 225/С-19238 (Наименование: **Мехмастерские.** Назначение: Здание специализированное для ремонта и технического обслуживания автомобилей (в т. ч. автомобильные заправочные и газонаполнительные станции), общая площадь 406,4 кв. м – 34 300,00 руб.

Лот № 5. Объект недвижимости: капитальное строение с инвентарным номером 225/С-19239. Наименование: Навес. Назначение: Сооружение специализированное складов, хранилищ, общая площадь 854,1 кв. м. – 37 700,00 руб. Продавец является плательщиком НДС

Размер задатка, шаг торгов: 5 (пять) % от начальной цены предмета торгов по каждому лоту. Задаток перечисляется на расчетный счет ООО «Кроличья хатка»:
УНП 391079061, р/с BY38BAPB30124922300120000000 в ОАО «Белагропромбанк», г. Минск, БИК BAPBBY2X. Сумма шага аукциона составляет 5 % от начальной цены предмета торгов

Сроки и порядок приема заявок: **заявления с необходимыми документами на участие в аукционе принимаются по адресу: 222304, Минская область, г. Молодечно, ул. Язепа Дроздовича, д. 3, оф. 10 или e-mail: igor_subb@mail.ru, в рабочие дни с 09.00 до 17.00 с 15 октября 2021 года по 12 ноября 2021 года включительно**

Сведения о предмете торгов и порядок ознакомления с ним. Вышеуказанные объекты находятся на территории ООО «Кроличья хатка» по адресу: Витебская обл., Докшицкий р-н, Бегомльский с/с, 3, 3/1, 3/2, 4, 4/1.
Ознакомиться с предметами торгов можно по месту их нахождения с 09.00 до 17.00 в рабочие дни, предварительно согласовав время с организатором торгов по тел. +375296669171

Документы, необходимые для участия в торгах.
К участию в торгах допускаются лица, подавшие организатору аукциона в указанный в извещении срок заявление на участие в аукционе, копию свидетельства о госрегистрации

Возмещение затрат: Победителем торгов (претендентом на покупку) возмещаются фактические затраты, связанные с их организацией и проведением в размере 1 % от стоимости лота в течение 5 (пяти) дней со дня проведения торгов

Срок подписания договора купли-продажи: 10 (десять) календарных дней после проведения аукциона

Срок оплаты: не более 10 (десяти) календарных дней с момента подписания протокола о результатах аукциона

В случае если торги, проводимые в форме аукциона, признаны несостоявшимися, предмет аукциона продается претенденту на покупку при его согласии по начальной цене, увеличенной на 5 (пять) процентов. Результаты торгов по конкретному предмету подлежат аннулированию организатором торгов в случае, если победитель торгов уклоняется или отказывается от:
- подписания протокола и (или) договора, оформляемого по результатам торгов;
- возмещения затрат, связанных с организацией и проведением торгов;
- оплаты предмета торгов в соответствии с договором купли-продажи, но не позднее тридцати дней со дня проведения торгов;
- государственной регистрации договора купли-продажи предмета торгов.
В случае аннулирования результатов торгов по указанным основаниям внесенный победителем торгов задаток не возвращается, а включается в состав имущества продавца

ЗАО «БЕЛРЕАЛИЗАЦИЯ» ОБЪЯВЛЯЕТ АУКЦИОН

Организатор торгов: **ЗАО «Белреализация»** (УНП 191113330), 220089, г. Минск, ул. Уманская, 54, 4-й этаж паркинга, каб. 28, тел.: (8017) 298-53-53; (8029) 690 54 09, **BELTORGI.BY.**

Продавец: **Государственное предприятие «Слава труду»** (УНП 500056012), 231482, Гродненская обл., Дятловский р-н, г. п. Козловщина, ул. Советская, 74а, тел./факс (01563) 30-1-95, в лице антикризисного управляющего частного предприятия «Правовой путь».

Повторные публичные торги в форме аукциона в процедуре экономической несостоятельности (банкротства) будут проведены **01 ноября 2021 г. 12.00** по адресу: г. Минск, ул. Уманская, 54, 4-й этаж паркинга, каб. 28.

№ п/п	Предмет торгов, местонахождение	Начальная цена предмета торгов, бел. руб. без НДС
1	Капитальное строение с инв. № 451/С-12440, административное здание, инв. № в б/у 890, Гродненская обл., Дятловский р-н, г. п. Козловщина, ул. Красноармейская, д. 12, общая площадь 216,6 кв. м	23 859,02
2	Погрузчик фронтальный «Амкодор» 320, инв. № 1018, 2009 г. в., Гродненская обл., Дятловский р-н, г. п. Козловщина, ул. Советская, 74а	9 360,00

Тел. для ознакомления и осмотра +37529 698-53-53.

Для участия в торгах необходимо в срок с 16.10.2021 г. 09.00 по 29.10.2021 г. 17.00: 1) зарегистрироваться и подать заявку по выбранному лоту на участие в торгах на сайте BELTORGI.BY; 2) перечислить задаток по выбранному лоту на р/с BY33BPSB30121854590139330000 в ОАО «Сбер Банк», код BPSBBY2X, УНП 191113330, получатель – ЗАО «Белреализация».

Шаг торгов – 5 %, задаток – 10 % от начальной цены предмета торгов. Организатор торгов вправе отказаться от их проведения не позднее чем за пять дней до наступления даты проведения торгов. Торги проводятся при наличии не менее двух допущенных к участию в них участников. Победителем торгов признается лицо, предложившее наиболее высокую цену. Если заявка на участие в торгах подана только одним участником, торги признаются несостоявшимися. Предмет торгов продается претенденту на покупку при его согласии по начальной цене, увеличенной на пять процентов. Результаты торгов оформляются в виде протокола. Победитель торгов (претендент на покупку) обязан оплатить сумму фактических затрат, связанных с организацией и проведением торгов, и аукционный сбор в течение 5 рабочих дней со дня проведения торгов. Срок заключения договора купли-продажи: не позднее 14 календарных дней со дня проведения торгов. Срок оплаты предмета торгов: не позднее 30 календарных дней со дня проведения торгов. Извещение о ранее проведенных торгах было опубликовано в газете «Звязда» от 22.09.2021 г.

Утерянный договор страхования форма 2РП, 2РН серия БА № 1789557, страховой компании ЗАСО «Промтрансинвест» **считать недействительным.**

МЯСЦОВАЕ САМАКІРАВАННЕ

15 кастрычніка 2021 г. № 40 (625)

Штотыднёвы дадатак газеты ЗВЯЗДА

ГАЗЕТА ДЛЯ ВЫБАРШЧЫКАЎ І ДЭПУТАТАЎ МЯСЦОВЫХ САВЕТАЎ

МЯСЦОВЫЯ ІНІЦЫЯТЫВЫ

САД ДОБРЫХ СПРАЎ НА ДОБРУШСКАЙ ЗЯМЛІ

На Гомельшчыне шмат прыкладаў, калі ініцыятыва вяскоўцаў дапамагае мяняць аблічча населеных пунктаў — талакой добраўпарадкоўваюць, азеляняюць, арганізоўваюць грамадскую прастору. Актыўна падтрымліваць падобныя ідэі і прапановы людзей, дапамагаць ажыццяўляць іх імкнуцца мясцовыя ўлады і дэпутаты Добрушскага раёна.

стар. 17

Юныя актывісты аграгарадка Леніна высадзілі імянныя яблынькі.

ПЛАН ДЗЕЯННЯЎ

ЗРАБІЦЬ СТАЛІЦУ БОЛЬШ ПРЫВАБНАЙ,

або Сумесны пошук аптымальных рашэнняў

Сёлета на вясновай сесіі дэпутаты Мінскага гарадскога Савета прынялі План дзеянняў на бягучы год па навядзенні парадку на тэрыторыі сталіцы і зацвердзілі рэгіянальны комплекс мерапрыемстваў па ахове навакольнага асяроддзя і ўстойлівага выкарыстання прыродных рэсурсаў. У пэўным сэнсе прамежкавыя вынікі гэтай работы дэпутаты Мінгарсавета абмеркавалі ў час нядаўняй сустрэчы з кіраўніцтвам Мінгарвыканкама, якая прайшла ў фармаце дыялогавай пляцоўкі.

Фота minsknews.by

Паводле слоў старшыні гарсавета Андрэя Бугрова, сустрэча адбылася па ініцыятыве дэпутатаў, якую яны выказалі ў ходзе нядаўняй сесіі гарадскога Савета. Ідэя падалася слушнай старшыні Мінгарвыканкама Уладзіміру Кухараву. Галоўнай тэмай размовы стала абмеркаванне напрамкаў далейшага развіцця Мінска.

На сустрэчы былі закрануты многія актуальныя моманты гарадскога жыцця, ход выканання наказаў выбаршчыкаў. Пераважная частка пытанняў датычылася сферы будаўніцтва, укаранення комплекснага падыходу да капітальнага рамонту жылых дамоў, гаварылі пра перспектывы сістэмы аховы здароўя, магчымасці павелічэння аб'ёмаў узвядзення арэнднага жылля, узмацненне барацьбы з несанкцыянаваным гандлем, аднаўленне школьных стадыёнаў, далейшую рэканструкцыю некаторых участкаў набярэжнай Свіслачы, пашырэнне забеспячэння насельніцтва вадой з артэзіянскіх крыніц. Дэпутаты Мінгарсавета закранулі таксама тэму ўдасканалення арганізацыі дарожнага руху і мінімізацыі фактараў, якія спрыяюць узнікненню затораў пры выездзе са сталіцы.

стар. 8

ЧЫРВОНААРМЕЙСКАЯ, 9

Сустрэчы ў Пецярбургу

Парламенцкая дэлегацыя Беларусі на чале са Старшынёй Савета Рэспублікі Наталляй Качанавай прыняла ўдзел у трэцім Еўразійскім жаночым форуме на тэму «Жанчыны: глабальная місія ў новай рэальнасці».

На палях форуму адбылася сустрэча Старшыні Савета Рэспублікі Нацыянальнага сходу Беларусі Наталлі Качанавай са старшынёй Савета Федэрацыі Федэральнага сходу Расіі Валянцінай Матвіенка.

«Вельмі рада, што вы прыехалі. Гэта, паверце, вельмі важна ў цэлым для нашай супольнасці. Дарэчы, усе спікеры прыехалі, — сказала Валянціна Матвіенка. — Гэта важна і для краіны. Вы сёння выступілі ў такой аўдыторыі. І для СМІ, і для свету вельмі важнае ваша выступленне з аб'ектыўнай карцінай таго, што адбываецца, як вы гэта ацэньваеце». (Аб выступленні Наталлі Качанавай на форуме — на 3-й стар. «Звязды».)

Наталля Качанава падзякавала Валянціне Матвіенка за такую цудоўную ідэю аб'яднаць жанчын усяго свету ў вырашэнні глабальных праблем. «На жаль, іх менш не становіцца. З году ў год перад намі з'яўляюцца абсалютна новыя задачы, якія мы павінны вырашаць. І толькі разам мы можам сапраўды зрабіць так, каб нас пачулі», — дадала Наталля Качанава.

Таксама ў штаб-кватэры Міжпарламенцкай асамблеі СНД у Санкт-Пецярбургу Наталля Качанава правяла сустрэчу з намеснікам старшыні Парламенцкай асамблеі Арганізацыі па бяспецы і супрацоўніцтву ў Еўропе Піа Каума.

З выездам на месца

Намеснік Старшыні Савета Рэспублікі Анатоль Ісачанка і старшыня Пастаяннай камісіі Савета Рэспублікі па рэгіянальнай палітыцы і мясцовым самакіраванні Міхаіл Русы з выездам на месца разгледзелі зварот грамадзяніна.

Да вывучэння яго пісьма былі запрошаны прадстаўнікі мясцовай выканаўчай улады Мінскага раёна. Сенатары ў ходзе сустрэчы з заяўнікам абмеркавалі ўсе абставіны і прычыны яго звароту па дапамогу ў верхнюю палату беларускага парламента. Пісьмо датычылася дадатковага выдзялення зямельнага ўчастка для вядзення прадпрымальніцкай дзейнасці асобам з інваліднасцю.

Былі дадзены адпаведныя даручэнні па ўрэгуляванні сітуацыі.

Пасябруюць з правінцыямі Кітая

Маладзёжны парламент пры Нацыянальным сходзе Рэспублікі Беларусь плануе развіваць супрацоўніцтва з правінцыямі Кітая.

Пра гэта ішла гаворка старшыні Маладзёжнага парламента Ягора Макарэвіча падчас сустрэчы з генеральным дырэктарам платформы інтэграцыі міжнародных эканамічных і гандлёвых рэсурсаў «Хопінг Чайна», афіцыйным прадстаўніком Дэпартамента прамысловасці і інфарматызацыі правінцыі Шаньдун КНР Чжан Уі.

Чысты лес сваімі рукамі

Член Пастаяннай камісіі Савета Рэспублікі па міжнародных справах і нацыянальнай бяспецы, начальнік Гомельскай мытні Фелікс Яшкоў узяў удзел у рэспубліканскай акцыі «Чысты лес», прымеркаванай да Года народнага адзінства.

Работнікі Гомельскай мытні і сябры пярвічнай арганізацыі ГА «БРСМ» Гомельскай мытні актыўна працавалі на ачыстцы лесу і пасадцы саджанцаў дрэў на тэрыторыі Каранёўскага лясніцтва Гомельскага доследнага лягаса.

На думку сенатара, пасадзіць дрэва сваімі рукамі — гэта добрая, патрэбная і важная справа ў жыцці кожнага чалавека і малая частка таго, што мы можам зрабіць для захавання і павелічэння лясных багаццяў краіны.

ЗРАБІЦЬ СТАЛІЦУ БОЛЬШ ПРЫВАБНАЙ

Фота minsknews.by

(Заканчэнне.
Пачатак на 7-й стар.)

На думку Андрэя Бугрова, такая форма работы дэпутацкага корпуса з мясцовай уладай з'яўляецца эфектыўнай, прынятыя рашэнні, дадзеныя даручэнні пойдуць мінчанам толькі на карысць. Кіраўніцтва мясцовай улады горада з павагай ставіцца да дзейнасці дэпутацкага корпуса сталіцы. Старшыня гарвыканкама Уладзімір Кухараў імкнецца абавязкова прысутнічаць на сесіях гарадскога Савета, заўсёды прыслухоўваецца да меркавання дэпутатаў, гаворыць Андрэй Бугроў.

«Зялёны» працяг

У гэтыя восеньскія дні ўвага і сілы прадстаўнікоў як вертыкалі ўлады горада, так і дэпутатаў засяроджаны на пытаннях добраўпарадкавання і ўтрымання гарадскіх тэрыторый. Было вырашана праверыць стан месцаў, дзе летам і на пачатку восені праводзіліся земляныя работы. Дадзена даручэнне высветліць, у якой ступені зроблена аднаўленне парушаных земляных пластоў, добраўпарадкаваныя канкрэтныя ўчасткі. А ўвогуле пастаўлена задача планавыя рамонты падземных камунікацый закончыць да 15 кастрычніка.

Не без уплыву дэпутатаў у сталіцы працягваецца рамонт асобных дваровых праездаў і знешніх вулічных лесвіц, якія з цягам часу прыйшлі ў заняпад. На іх аднаўленне з гарадскога бюджэту выдзелены дадатковыя сродкі. Дарэчы, пра нездавальняючы стан такіх аб'ектаў мінчане могуць паведаміць у раённыя службы ЖКГ. Мясцовыя ўлады такім чынам імкнуцца ўлічваць меркаванне гараджан падчас прыняцця рашэнняў, якія закранаюць іх інтарэсы па месцы жыхарства.

Аднасна нядаўна непадалёку ад парку «Дзівіелька» распачалі добраўпарадкоўваць тэрыторыю: праклалі пешаходныя дарожкі, якія вядуць і да музея пад адкрытым небам з ваеннай тэхнікай, уздоўж сцяжынак паставілі лаўкі, заклалі алею дрэў у гонар сталічных ратавальнікаў і г. д. Цяпер там па прапанове мінчан маркуецца пабудаваць яшчэ і спартыўную спецыялізаваную пляцоўку для катання на скейтбордах.

Адно з актуальных пытанняў — працяг добраўпарадкавання гарадскіх тэрыторый, далейшае азеляненне жылых кварталаў і вуліц, у тым ліку і новых. Яны штогод з'яўляюцца на карце сталіцы. Вось і сёлета іх ужо некалькі. Там побач з дамамі і ўздоўж гарадскіх артэрый з'явяцца саджанцы дрэў і дэкаратыўных кустоў. Увогуле, гэтай восенню высадзяць звыш 270 тысяч кустоў, у тым ліку ўздоўж МКАД і іншых транспартных артэрый. Дэпутаты мяркуюць прыцягнуць да гэтых работ навучэнцаў сталічных ВНУ.

Між іншым, досвед мінчан у справе маштабнага азелянення гарадскіх тэрыторый варты пераймання. Напрыклад, гэтыя сезонныя работы ўзгадняюцца таксама і з супрацоўнікамі інстытута эксперыментальнай батанікі НАН Беларусі і Цэнтральнага батанічнага саду. Дзякуючы іх парадам і рэкамендацыям у Мінску вызначыліся з тым, якія дрэвы і кусты будуць сябе лепш адчуваць на нярэдка загазаваных вуліцах сталіцы, хутчэй прыстасуюцца да гарадскога асяроддзя, змогуць лепш супрацьстаяць уплыву проціғалалёдных рэагентаў. У ліку найбольш жыццяздольных раслін навукоўцы назвалі барбарыс, ясень, вяз, чырвоны дуб і некаторыя іншыя.

Пакіньце свой водгук!

Таксама варты пераймання ў рэгіёнах і досвед па рэалізацыі праекта «Зялёны двор разам!». На яго сайце можна даведацца аб канструктыўным узаемадзеянні мясцовай улады і мінчан, якія жадаюць зрабіць сталіцу больш зялёнай і прывабнай. Так, жыхары мікрараёнаў могуць пакінуць заяўкі на пасадку дрэў і кустоў у дварах і, як і раней, разлічваць на дапамогу гарадскіх службаў. На сайце можна азнаёміцца з пералікам участкаў для азелянення, нешта прапанаваць самому, атрымаць інфармацыю аб пасадачным матэрыяле, відах азелянення і г. д.

Важны момант: сёлета на сайце з'явіўся асабісты кабінет карыстальніка. Што ён дае? У ім можна пакінуць водгук ці каментарый аб практыцы азелянення ў раёне, атрымаць нават прыз і заахвочванне ад Цэнтра інфармацыйных тэхналогій Мінгарвыканкама. Прэтэндэнту на ўзнагароду варта зарэгістраваць асабісты кабінет карыстальніка на сайце, паўдзельнічаць у азеляненні, сфатаграфаваць яго вынікі і размясціць гэту фотасправаздачу ў асабістым кабінеце. Трохі лічбаў. За час існавання праекта «Зялёны двор разам!» яго ўдзельнікі пасадзілі на прыдомавых тэрыторыях каля 40 000 дрэў і амаль 240 000 кустарнікаў.

Калі яшчэ тая вясна наступіць... А ў Мінску ўжо пачалі да яе рыхтавацца!

У 2022 годзе ва ўсіх раёнах сталіцы істотна палепшаць кветкавае афармленне галоўных і так званых каркасных вуліц, будуць нававедзенні і ў вертыкальным азеляненні, яно стане больш сучасным і прывабным дзякуючы зменам у канструкцыях вазонаў і кашпо. Таксама далейшае афармленне з выкарыстаннем кампазіцый з дэкаратыўных кустоў чакаюць МКАД, транспартныя развязкі, уезды ў горад, раздзяляльныя палосы. Увогуле, у кветкавым афармленні вуліц і паркаў акцэнт будзе зроблены на шматгадовыя расліны.

Леанід ЛАХМАНЕНКА.

❍ У тэму

Фактар асабістага прыкладу

У Мінску ў мінулыя выхадныя адбыліся маштабныя суботнікі па добраўпарадкаванні і масавым прыбіранні паркаў і сквераў, двароў у жылых кварталах, азеляненні тэрыторы ўздоўж МКАД, іншых магістраляў і вуліц. Разам з тысячамі мінчан у рабоце па навядзенні парадку актыўна ўдзельнічалі прадстаўнікі мясцовай улады сталіцы.

Дэпутаты Мінскага гарадскога Савета на чале з яго старшынёй Андрэем Бугровым наводзілі чысціню ў Аляксандраўскім скверы. Старшыня гарвыканкама Уладзімір Кухараў разам з калегамі займаўся азеляненнем транспартнай развязкі МКАД і вуліцы Кіжаватава. Не адставалі ад іх кіраўнікі і прадстаўнікі ўсіх адміністрацый раёнаў сталіцы, работнікі прадпрыемстваў, ведамстваў, арганізацый, студэнты вышэйшых і сярэдніх спецыяльных навучальных устаноў.

Фактар асабістага прыкладу адыграў не апошнюю ролю ў масавым удзеле мінчан у суботніках. Тысячы гараджан, якія ўзброіліся рыдлёўкамі, граблямі і іншым інструментам, шчыравалі на шматлікіх аб'ектах у розных раёнах сталіцы. Мінчане пасадзілі тысячы новых кустоў, а на ранейшых пасадках зрабілі санітарную выразку сухіх і пашкоджаных галінак, дзе-нідзе пафарбавалі малыя архітэктурныя формы, якія звычайна размяшчаюць у месцах масавага адпачынку.

Мікалай ЛЮБЧАНСКІ.

РАЗАМ

Тое, што нам трэба

У Жодзіне прайшла 10-я сустрэча гарадоў-пабрацімаў Беларусі і Расіі. Адным з яе галоўных арганізатараў стаў старшыня Савета старэйшын пры прэзідыуме Савета Рэспублікі Барыс БАТУРА.

Можна сказаць, што на яго плечы лёг асноўны цяжар па падрыхтоўцы гэтай юбілейнай сустрэчы. Барыс Батура ўжо не першы год з'яўляецца таксама старшынёй праўлення беларускай грамадскай арганізацыі «Пародненыя гарады». Прычым на грамадскіх пачатках. Можна ўявіць, колькі арганізацыйных пытанняў, вялікіх і не вельмі праблем прыйшлося вырашаць падчас падрыхтоўкі гэтай у пэўным сэнсе гістарычнай падзеі.

Спікер верхняй палаты парламента Наталля Качанава накіравала прывітанне ўдзельнікам сустрэчы. Яна, у прывітанні, адзначыла, што ў аснове Саюза Беларусі і Расіі ляжыць пачуццё братняга яднання народаў дзвюх краін, шматвякавы вопыт сумеснай гісторыі. А гэта такія яркія старонкі, як наша агульная Перамога ў Вялікай Айчыннай вайне, наступнае аднаўленне ў пасляваенны перыяд разбуранай эканомікі, дасягненне небывалых вышынь у навуцы і культуры.

У прывітанні гаворыцца і аб тым, што Беларусь падтрымлівае гандлёва-эканамічныя адносіны больш чым з 80 рэгіёнамі Расійскай Федэрацыі. Штогод пад эгідай Савета Рэспублікі і Савета Федэрацыі з удзелам прэзідэнтаў нашых краін праводзіцца Форум рэгіёнаў Беларусі і Расіі. Такі знакавы сумесны праект з'яўляецца найбуйнейшай перагаворнай пляцоўкай для абмеркавання актуальных пытанняў рэгіянальнага ўзаемадзеяння па стратэгічна важных кірунках.

У сустрэчы ўдзельнічалі дэпутаты Саветаў розных узроўняў, сенатары, кіраўнікі многіх органаў мясцовай улады. Атмасфера і канструктыўная работа ў час пленарнага пасяджэння і ў секцыях, безумоўна, паспрыяе далейшаму пашырэнню партнёрскага ўзаемадзеяння паміж гарадамі-пабрацімамі, лічаць расійскія госці.

У сваю чаргу Барыс Батура звярнуў увагу на тое, што гэта сустрэча — сімвал адзінства і дружбы паміж расійскім і беларускім народамі. Сёння неабходнасць іх дыялогу значна павялічваецца. Таму згуртаванасць, узаемадапамога і ініцыятыва — тое, што нам вельмі патрэбна. Невыпадкова ў Жодзіне беларусы і расіяне таксама абмеркавалі і сумесныя дзеянні па супрацьстаянні замежным санкцыям.

Леанід ТУГАРЫН.

РАЗГЛЕДЖАНА НА СЕСІІ

БУДАЎНІЦТВА ЖЫЛЛЯ — У ПРЫЯРЫТЭЦЕ

На сесіі Віцебскага абласнога Савета дэпутатаў ішла гаворка пра будаўніцтва. Пытанні ўзвядзення жылля, а таксама дзіцячых садкоў, школ, паліклінік і іншых аб'ектаў сацыяльнага прызначэння традыцыйна ў цэнтры ўвагі народных выбраннікаў.

Дзяржаўная праграма жыллёвага будаўніцтва рэалізоўваецца кожную пяцігодку, згодна з рашэннем «абласнога парламента». Таму вырашэнне кватэрнага пытання знаходзіцца на асаблівым кантролі.

Усяго за пяць гадоў у Падзвінні запланавалі здаць пад ключ каля 1,8 мільёна квадратных метраў жылля. Паводле слоў **старшыні камітэта па архітэктуры і будаўніцтве Віцебскага аблвыканкама Аляксандра ШЫДЛОЎСКАГА,** гэта прыкладна на 400 тысяч «квадратаў» больш, чым у 2016—2020 гады.

У паўночнай вобласці краіны, дзе колькасць насельніцтва больш за 1 мільён 120 тысяч чалавек, у спісах тых, хто мае патрэбу ў паляпшэнні жыллёвых умоў, — парадку 64 тысяч, у тым ліку прыблізна 27 тысяч — віцябчан. А сярод апошніх пераважна 15 тысяч маладых сем'яў, якія выхоўваюць па адным дзіцяці.

Напэўна, калі ідзе размова пра новыя мікрараёны Віцебска, у першую чаргу згадваецца назва Чарамушкі. Чаромушкі, як і мікрараёны Нікраполле, Тарны і Лучоса, на працягу пяці гадоў будуць актыўна забудоўваць шматпавярховымі дамамі. Кіраўніцтва гарвыканкама разумее, што трэба паклапаціцца, каб у найбліжэйшай перспектыве тутэйшыя жыхары маглі атрымаць комплекс аб'ектаў сацыяльнага прызначэння. Таму будзе прадумана магчымасць паралельнага будаўніцтва дзіцячых садкоў і іншай інфраструктуры.

Паводле інфармацыі Галоўнага статыстычнага ўпраўлення Віцебскай вобласці, толькі ў студзені — ліпені арганізацыямі ўсіх формаў уласнасці пабудавана 1,5 тысячы новых кватэр. Уведзена ў эксплуатацыю 133 тысячы квадратных метраў агульнай плошчы жылля.

Для грамадзян, якія стаяць на ўліку для паляпшэння жыллёвых умоў, уведзена ў эксплуатацыю 48,5 тысячы квадратных метраў, або 36,4 % ад усяго аб'ёму пабудаванага.

У сельскіх населеных пунктах, як сведчаць работнікі статыстыкі, уведзена ў эксплуатацыю 37,6 тысячы квадратных метраў — 28,3 % ад агульнага ўводу па вобласці.

Цікава, што ў глыбінцы ўжо няма неабходнасці масава ўзводзіць шматпавярховае жыллё. У такіх раённых цэнтрах, як Ушачы, Расоны, Шуміліна, у бягучай пяцігодцы ўзводзіць жыллё будуць раз на некалькі гадоў, а ў некаторых рэгіёнах будуць дастаткова будаваць індывідуальнага жылля.

У адным з новых спальных мікрараёнаў Віцебска — Білева.

Кіраўніцтва абласной прадстаўнічай і выканаўчай улад патрабуе больш увагі ўдзяляць будаўніцтву арэнднага жылля. Актуальная тэма — будаўніцтва дамоў, дзе падагрэў вады і ацяпленне — ад электрычнасці.

Дзеля аптымальнай нагрузкі будаўнічых арганізацый, лічаць у аблвыканкаме, мэтазгодным будзе больш актыўна прапаноўваць паслугі ў суседніх рэгіёнах Расійскай Федэрацыі. Віцебшчына мяжуе на ўсходзе са Смаленскай, на поўначы — з Пскоўскай абласцямі. Вопыт працы назапашаны немалы.

На сёння ў асноўным заключаны шэраг дагавораў падраду на ўзвядзенне шматкватэрнага жылля ў канструкцыях буйнапанэльнага домабудавання з прычыны яго больш даступнага кошту, а таксама на аказанне архітэктурных і інжынерных паслуг. Гэта — жыллё ў Смаленску, Калузе, Вялікіх Луках, выкананне будаўніча-мантажных работ у Ленінградскай вобласці і г. д.

Аляксандр ПУКШАНСКІ
Фота аўтара.

У чаканні прэм'ер

ПЛАНЫ НОВАГА ТЭЛЕСЕЗОНА

Стартам новага вяшчальнага сезона Белтэлерадыёкампаніі сёлета можна лічыць гучную прэм'еру талент-шоу «X-Factor у Беларусі», якая адбылася ў мінулыя выхадныя. Аднак наперадзе аўдыторыю чакае яшчэ шмат цікавага кантэнту ў эфіры тэлеканалаў медыяхолдынга.

Акрамя згаданага шоу, на «Беларусь 1» працягваецца паказ мастацка-публіцыстычнага цыкла «Партызанскі рубеж», у аснову якога ляглі сведчанні народнага супрацьстаяння на акупаваных нямецка-фашысцкімі захопнікамі беларускіх землях. Новымі серыямі папоўняцца ўжо вядомыя праграмы тэлеканала «Адзін дзень», «Маршрут пабудаваны», «Скажынемаўчы», «Сэнс жыцця» і іншыя. А журналісты Агенцтва тэленавін прадставяць гледачам новыя праекты, тэматычныя рубрыкі і ток-шоу. У абноўленым фармаце працягне выхад інфармацыйна-аналітычная праграма «Галоўны эфір». Эфір «Беларусь 2» папоўніцца прэм'ернымі праектамі, сярод якіх, напрыклад, інтэлектуальна-забаўляльны «Усёй сям'ёй». Варта чакаць і новых выпускаў вiктарыны «Вежа», кулінарнага шоу «На тыдзень» і г. д. У сваю чаргу спартыўны тэлеканал «Беларусь 5» дапоўніць сетку вяшчання інтэлектуальна-забаўляльным шоу «Гульня галавой», героі якога будуць адказваць на каверзныя пытанні вядучага Генадзя Вайтовіча. У планах таксама трансляцыі новага спартыўнага сезона па фігурным катанні, біятлоне. Працягваецца работа над праектамі, якія гледачы ўбачаць у час зімовай Алімпіяды ў Пекіне. Не пераключайцеся, кажуць, будзе цікава.

Алена ДРАПКО.

ШАШКІ
(«Звязда») Выпуск № 150

З 4 да 9 кастрычніка ў К'янчана-Тэрме (Італія) праходзіў камандны чэмпіянат Еўропы па шашках-100. У праграме спаборніцтвы ў класічнай, маланкавай і хуткай гульні.

Жаночая каманда Беларусі (Вольга Федаровіч, Вікторыя Нікалаева, Паліна Петрусёва) перамагла ў класічнай праграме і ўзяла яшчэ дзве «бронзы» ў маланкавай і хуткай гульні.

№ 115

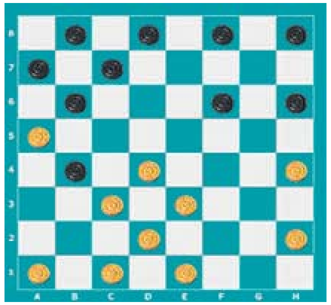

№ 115 В. Кручкоў — NN

Белыя простыя шашкі: a1, c1, e1, d2, h2, c3, e3, d4, h4, a5 (10)

Чорныя простыя шашкі: b4, b6, f6, h6, a7, c7, b8, d8, f8, h8 (10)

Майстар па шашачнай кампазіцыі Валерый Кручкоў (Украіна) задае пытанне. Ці можна белым гуляць 1. ab2? альбо 1. ef2?

Наступная пазіцыя, прапанаваная Валерыем, мае шмат камбінацыйных ідэй.

№ 116 NN — В. Кручкоў

Белыя простыя шашкі: c1, e1, f2, a3, c3, g3, f4, h4 (8)

Чорныя простыя шашкі: a5, b6, d6, h6, c7, e7, g7, f8 (8)

1. cd4 dc5? (Прайграе, трэба было гуляць 1...gf6 з пагрозай 2...bc5, 3...de5, 4...hh2). У белых ёсць камбінацыя, пакажыце яе.

2. fe3 gf6, а цяпер камбінацыя, знайдзіце яе.

Наступныя кампазіцыі складзеныя вядучым аддзела.

№ 117

Белыя простыя шашкі: a1, g1, d2, e3, d4, h4, c5, h6 (8)

Чорныя простыя шашкі: f2, h2, a5, e5, f6, c7, g7, f8, h8 (9)

№ 118

Белыя простыя шашкі: b2, d2, d4, h6, a7 (5)

Чорныя простыя шашкі: a3, b4, h4, d6, g7, f8 (6)

№ 119

Белыя простыя шашкі: g1, b2, d2, e3, g3 (5)

Чорныя простыя шашкі: a3, e5, g5, d6, g7 (5)

№ 120

Белыя простыя шашкі: 49, 45, 37, 39, 31, 32, 33, 28, 22 (9)

Чорныя простыя шашкі: 26, 30, 23, 18, 19, 20, 13, 10, 2 (9)

Ва ўсіх пазіцыях белыя пачынаюць і выйграюць. Прозвішчы чытачоў, якія дашлюць правільныя адказы, будуць апублікаваны.

Выпуск № 149 ад 01.10.21.

№ 109 1. g3-h4 f6-e5 2. h4-g5 e5:g3 3. e3-f4 g3:e5 4. g5-f6 b6-a5 5. f6:h8 f8-e7 6. h8:b6 a5:c7 7. h6-g7 e7-f6 8. g7:e5 d6:f4 9. g1-f2 (ЧПР 9. a3-b4+ знайшоў С. Бурко) c7-d6 10. a3-b4 a7-b6 11. b4-c5 b6:d4 12. f2-e3 f4:d2 13. e1:c7+.

№ 110 1. f4-e5 d6:h2 2. f2-g3 h2:f4 3. b4-c5 b6:f2 4. d2:b4 a5:c3 5. e1:g7 h6:f8 6. h4:d2+

№ 111 1. h2-g3 f4:h2 2. f2-g3 h2:f4 3. b4-c5 b6:f2 4. d2:b4 a5:c3 5. e1:g7 f8:h6 6. h4:d2 h6-g5 7. d2:h6+

№ 112 1. f4-g5 a3:c5 2. g5:e7 d8:f6 3. d4:g5 h4:f2 4. g1:e3 g7-f6 5. e3-f4+

№ 113 1. 42-38 43:23 2. 10-04 36:47 3. 04:40 47:45 4. 07-01 45:07 5. 01:12+

№ 114 1. 43-38 32:43 2. 48:30 37:48 3. 18-12 07:29 4. 16:07 48:25 5. 09-04 25:09 6. 04:08 05:32 7. 07-01 03:12 8. 01:26+

Першыя дакладныя адказы даслалі С. Бурко (Орша), В. Таўкачоў (в. Уздзевічы, Клімавіцкі р-н, Магілёўская вобл.), У. В. Дударэвіч (Брэсцкая вобл., Баранавіцкі р-н, в. Новая Мыш), А. Галаванаў, П. і В. Шульгі (усе — Мінск), Ф. Карпей, Л. Жыхар (абодва — Мядзел), У. Панько (Каменец), І. Ананіч (Гродна), У. Ваўчкоў (Маладзечна), С. Рашэцін (Ашмяны).

Пішыце на адрас: газета «Звязда», г. Мінск, вул. Б. Хмяльніцкага, 10А, 220013.

E-mail: info@zviazda.by або vorush@yandex.ru

Віталь ВАРУШЫЛА,
майстар спорту.

Сядзі і глядзі

Балет і яго героі на «Беларусь 3»

Сусветны дзень балета — свята, што ўслаўляе шырока распаўсюджаны від сцэнічнага, музычна-харэаграфічнага мастацтва, сёлета адзначаецца 19 кастрычніка. І сацыякультурны тэлеканал на наступным тыдні прысвячае гэтай падзеі тэматычны эфір. Гледачам запрапануюць бліжэй пазнаёміцца з галоўнай установай акадэмічнага балета нашай краіны — Вялікім тэатрам Беларусі, яго салістамі і спектаклямі. У прыватнасці, адбудзецца паказ спектакляў «Баядэрка» і «Ганна Карэніна».

Традыцыйна без інфармацыйнай падтрымкі і ўвагі аб'ектываў тэлекамер спецыялізаванага канала не застаюцца пастаноўкі тэатральных устаноў краіны, не выключэнне і Вялікі тэатр Беларусі. Артысты ўстановы — заўсёды пачэсныя госці студыі і героі праграм. З нагоды балетнага свята «Беларусь 3» далучаецца да сусветнай культурнай ініцыятывы — арганізоўвае знаёмства гледачоў анлайн ці ў тэлеэфіры з найлепшымі нацыянальнымі спектаклямі, тэатрамі і артыстамі.

Так, з 20 да 24 кастрычніка героямі партрэтнага праекта «Камертон» стануць салісты тэатра — народная артыстка Беларусі Вольга Гайко і заслужаны артыст Рэспублікі Беларусь Юрый Кавалёў, а ў студыю праграмы «Кадры жыцця» завітае народная артыстка нашай краіны Ірына Яромкіна. Варта адзначыць, што менавіта яна вядомая як адна з выканальніц партыі Ганны Карэнінай у аднайменным балеце, які тэлеаўдыторыя зможа ўбачыць у наступныя выхадныя. Харэаграфічны спектакль, пастаўлены па рамане Льва Талстога балетмайстрам Вольгай Кастэль (як адзначала аднойчы яна сама), дэманструе гледачу «дыялог псеўдамаральнасці і жывога пачуцця», дзе апошняе прайграе... Прыхільнікам балетнага мастацтва Вольга Кастэль знаёмая па балетах «Любоў і смерць», «Метамарфозы», як рэжысёр канцэртаў, харэограф некаторых оперных пастановак у Вялікім тэатры; акрамя таго, яе харэаграфія была прадстаўлена і замежным гледачам у Германіі, Эстоніі, Расіі і многіх іншых краінах. Балет «Ганна Карэніна» (прэм'ера адбылася ў 2019 годзе) у двух актах на музыку Пятра Чайкоўскага стваралі ў тым ліку і дырыжор-пастаноўшчык Андрэй Галанаў, сцэнограф — галоўны мастак тэатра Аляксандр Касцючэнка, касцюмер — Ніна Гурло. А ў складзе артыстаў задзейнічаны вядучыя майстры сцэны балета Вялікага тэатра Беларусі, сярод якіх Марына Вежнавец, Юрый Кавалёў, Ігар Артамонаў, Людміла Хітрова і іншыя. І тут такімі пазнавальнымі здаюцца сюжэт і персанажы, што хочацца разважаць, пераасэнсоўваць і рабіць свае ўласныя высновы. Пра тое, якімі нечаканымі могуць быць жыццёвыя віражы, што стане на іх нашым здабыткам альбо якой цаной давядзецца расплачвацца за ўяўнае шчасце...

Другая пастаноўка, што будзе запрапанавана гледачам «Беларусь 3», — гэта балет Людвіга Мінкуса «Баядэрка», які лічыцца адным з найлепшых твораў класічнай балетнай спадчыны. Калі звярнуцца да гістарычнай даведкі, то ўпершыню ён быў пастаўлены ў 1877 годзе на сцэне пецярбургскага Марыінскага тэатра харэографам Марыусам Пеціпам. Потым спектакль неаднаразова ставіўся на сцэнах па ўсім свеце. Літаратурнай першакрыніцай «Баядэркі» сталі драма індыйскага класіка Калідасы «Сакунтала» і балада Іагана Вольфганга Гётэ «Бог і баядэра». У аснове сюжэта твора — усёпаглынальнае каханне баядэркі Нікіі, вернасць і здрада, шчырасць і вераломства. Дзеянне адбываецца ў старажытнай Індыі. На працягу свайго сцэнічнага існавання харэаграфія балета перажывала і набывала рознае ўвасабленне, бо балетмайстры мінулага стагоддзя спрабавалі то аднавіць першакрыніцу, то стварыць сваю версіі вядомага шэдэўра. І да сёння, хоць і прайшло ўжо больш за 140 гадоў з моманту першай пастаноўкі, балет па-ранейшаму не знікае з рэпертуару многіх тэатраў. Спектакль па-ранейшаму вабіць гледача драматызмам сюжэта, эмацыянальнасцю музыкі і прыгажосцю харэаграфіі.

На беларускай сцэне «Баядэрка» стала вілася першы раз у 1959 годзе, тады выканаўцамі галоўнай партыі былі народныя артысткі Беларусі Лідзія Ражнава і Ніна Давідзенка. А ў сучаснай пастаноўцы можна ўбачыць артыстаў Вялікага тэатра Вольгу Гайко, Ірыну Яромкіну, Аляксандра Фурмана, Ягора Азаркевіча, Алега Яромкіна, Юрыя Кавалёва і іншых. Глядзіце і атрымлівайце асалоду ад вялікага мастацтва!

Алена ДРАПКО.
Фота з сайта bolshoibelarus.by.

Беларусь 1

6.00, 7.20, 8.15 Добрай раніцы, Беларусь!
7.00, 8.00 [СЦ], **9.00, 12.00, 13.00, 15.00, 17.00, 19.00** Навіны.
7.05, 8.05 Навіны эканомікі.
7.10, 8.10, 18.15, 1.00 Зона Х (16+).
9.10 Галоўны эфір.
10.20 Навіны надвор'я.
10.45, 12.10, 18.35, 19.20 Драма «У палоне ў мінулага» (16+).
13.05, 15.25 Драма «Калі ты мне даруеш» (16+).
15.10, 17.05 Навіны рэгіёна.
17.05 Беларуская часінка.
21.00 Панарама.
21.45 Зразумелая палітыка.
22.00 Серыял «След» (16+).
0.45 Арэна.
1.20 Дзень спорту.

Беларусь 2

6.00 «Уключайся!» (12+)
9.00, 11.05, 21.05 Тэлебарометр.
9.05, 19.50 «Зразумець. Дараваць». Драма (16+).
10.20 «На тыдзень» (16+).
11.40 Серыял «Стыч!» (6+)
12.20 «Уверх» (12+).
14.00 «Усёй сям'ёй» (6+).
14.55 Баявік «Элізіум: рай не на Зямлі» (16+).
17.00 «Суперлато».
17.40 «Багіня шопінгу. Экстрэмальны сезон» (16+).
18.40 «На кручку» (16+).
21.10 Спортлато 6 з 49, КЕНА.
21.15 Серыял «Жаночы доктар-4» (16+).
22.20 Серыял «Следчы Гарчакова» (16+).
0.35 «Экстрасэнсы-дэтэктывы» (16+).

Беларусь 3

7.00 «Дабраранак».
7.35 «Беларуская кухня».
8.05, 12.00, 19.40, 23.25 Навіны культуры.
8.25 «Нацыянальны хіт-парад».
9.20, 18.05 «Доўгая, доўгая справа...» Маст. фільм (12+).
10.50 «Кадры жыцця».
11.45 «Архітэктура Беларусі» [СЦ].
12.20 «Беларуская кухня».
12.50 «Наперад у мінулае».
13.15, 21.05 «Сабачае сэрца». Маст. фільм (12+).
15.35 «Навукаманія» (6+).
16.05 «Удзячныя вам».
17.25 «Люблю і памятаю».
20.00 «Сваімі словамі».
20.40 «Калыханка» (0+).

Беларусь 5

7.00 Футбол. Чэмпіянат Англіі.
9.00 Хакей. КХЛ. «Дынама-Мінск» — «Адмірал».
11.00 Футбол. Беларусбанк — чэмпіянат Беларусі.
11.50 Міні-футбол. Чэмпіянат Беларусі. ВРЗ — «ВітЭн».
13.45 Піт-стоп.
14.15 Футбол. Беларусбанк — чэмпіянат Беларусі.
16.15 Мастацкая гімнастыка. Кубак свету.
19.20 Хакей. КХЛ. «Спартак» (Масква) — ЦСКА (Масква).
21.50 Футбол. Чэмпіянат Англіі. «Арсенал» — «Крыстал Пэлас».
23.55 Футбол. Чэмпіянат Англіі. Агляд.

АНТ

6.00, 7.10, 8.10 «Наша раніца».
7.00, 8.00, 9.00, 11.00, 13.00, 16.00, 20.30, 1.15 Нашы навіны.
9.10 Контуры.
10.10 «Жыць здарова!» (16+)
11.15 «Модны прыгавор» (6+).
12.20 «Бесталковыя нататкі» (12+).
13.15, 23.40 Фільм «Курт Сеіт і Аляксандра» (16+).
15.00 «Давай пажэнімся!» (16+)
16.20 «Мужчынскае / Жаночае» (16+).
17.20, 18.20 «На самай справе» (16+).
18.00 Нашы навіны [СЦ].
18.50 «Удача ў прыдачу!» (12+)
18.55 «Няхай гавораць» (16+).
20.00 Час.
21.15 «Прапаганда» (16+).
21.35 Фільм «Алібі» (16+).

СТБ

6.00, 6.40, 7.45 «Раніца СТБ».
6.30 [СЦ], **7.30** [СЦ], **8.30** [СЦ], **10.30, 13.30, 16.30, 19.30, 22.30** Навіны «24 гадзіны».
8.40 «Нядзеля».
10.40, 0.10 «Загадкі чалавецтва з Алегам Шышкіным» (16+).
11.35 «Як уладкаваны свет» (16+).
12.35, 20.45 «Самыя шакавальныя гіпотэзы» (16+).
13.45, 23.20 «Таямніцы Чапман» (16+).
14.35, 16.50 «Аперацыя «Мухабат». Серыял (16+).
18.30 «Па сутнасці».
20.15, 23.15 «СТБ-спорт».
20.20 «Сталічныя падрабязнасці».
20.30 «Міншчына».
22.00 «Скардзіцца дазваляецца».
1.00 «Самая карысная праграма» (16+).
1.50 «Мінтранс» (16+).

МІР

5.00 Серыял «Ціхі Дон» (16+).
9.10 Дак. фільм «Незалежнасць. Місія выканальная» (16+).
9.50, 10.10 Маст. фільм «Жорсткі рамананс» (16+).
10.00, 13.00, 16.00, 19.00, 3.00, 4.00 Навіны (бягучы радок).
13.15 «Справы судовыя. Грошы вярніце!» (16+)
14.10, 18.00 «Справы судовыя. Бітва за будучыню» (16+).
15.05, 16.20 «Справы судовыя. Новыя гісторыі» (16+).
17.00 «Міравое пагадненне» (16+).
19.25 «Гульня ў кіно» (16+).
20.15 «Слабае звяно» (16+).
21.15 «Назад у будучыню» (16+).
22.15 Серыял «Мама-дэтэктыў» (16+).
1.30 «Разам» (16+).
2.30, 4.15 Свет. Меркаванне (16+).
2.45 «Старт-ап па-еўразійску» (16+).
2.55 «Еўразія ў трэндзе» (16+).
3.15 «Культасобы» (16+).
3.30 Мір. Спорт (16+).
3.35 «5 прычын застацца дома» (16+).
3.45 «Еўразія. Культурна» (16+).
3.50 «Еўразія. Спорт» (16+).
4.30 «Зроблена ў Еўразіі» (16+).
4.50 Серыял «Знахар» (16+).

РТР—Беларусь

6.05 «Новая раніца».
11.00, 14.00, 17.00, 20.00 Весткі.
11.25 «Таямніцы Беларусі» (16+).
12.35 Наша справа (16+).
12.50 «У людзях».
13.35 «Плюс мінус».
13.50, 16.50, 19.50, 23.00 Навіны — Беларусь.
14.35 Канцэрт да Дня маці.
17.15 «60 хвілін» (12+).
18.30 «Андрэй Малахаў. Прамы эфір» (16+).
21.05 Серыял «Таямніца Ліліт» (12+).
23.10 «Вечар з Уладзімірам Салаўёвым» (12+).

НТБ—Беларусь

6.00 «Астрапрагноз».
6.10, 8.25, 10.25 Драма «Ваўчынае сонца» (16+).
8.00, 10.00, 16.00, 19.00 Сёння.
11.25, 13.50, 16.40, 22.55, 23.30 Дэтэктыў «Балабол-4» (16+).
13.20 Надзвычайнае здарэнне.
16.20, 19.40, 22.30, 23.15 Сёння. Галоўнае.
19.55 «Ты супер!» (6+)
22.35 «НЗ.by».

8 канал

7.00, 14.15, 17.05, 21.05, 0.45 «Надвор'е» + «Эрана».
7.05, 14.25 Мультпарад (6+).
7.30, 14.20, 20.45 «Прыколы 13-й школы» (6+).
7.35 Серыял «Флэш» (12+).
8.20 Серыял «Зорны шлях» (12+).
9.00, 14.35 Серыял «Служба выратавання 911» (16+).
9.45 Серыял «Інданезія» (12+).
10.35 Баявік «Жалезны чалавек» (12+).

12.35 Серыял «Яна напісала забойства» (12+).
15.20 Серыял «Чорна-белае каханне» (16+).
17.10 Серыял «Тэорыя Вялікага выбуху» (16+).
17.50 «Хачу ў Парыж» (12+).
18.00 Серыял «Бярозка» (12+).
19.45 Серыял «Мейр з Істаўна» (18+).
20.50 «Вечарніца» (0+).
21.10 Драма «Штучны розум» (12+).
23.35 Серыял «Страшныя казкі» (18+).

ВТБ

6.05 «Раніца з гумарам» (16+).
8.05 «Зала чакання» (16+).
9.00 «Пацяшоба» (0+).
9.25 «Тры каты» (0+).
9.50 «Царэўны» (6+).
10.20 «Руся не смяюцца» (16+).
11.25, 1.45 «Проста кухня» (16+).
12.00 «Галерэя прыгажосці» (16+).
12.30 «КВЗ. Па-нашаму» (16+).
12.55 «Селапаляцела» (16+).
14.00 Фільм «Уцёкі з планеты Зямля» (0+).
15.50, 18.25 Серыял «Кухня» (16+).
21.00 «Уральскія пельмені» (16+).
22.35 «Велабайкі» (16+).
23.10 «Наш рамонт» (16+).
23.55 «Кіно ў дэталях» (16+).
0.50 «Рогаў у справе» (16+).
2.15 Серыял «Татавы дочкі» (12+).
3.25 «Даеш моладзь» (16+).
5.05 «6 кадраў» (16+).

Культура

6.30 «Вялікія міфы. Адысея».
7.05 «Блакітная стрэла», «Бюро знаходак». Мультфільмы.
8.00 «Вялікія і маленькія».
9.50 «Мы — грамадзе!»
10.35 «Шлях да прычала». Маст. фільм [СЦ].
12.00 Лісты з правінцыі [СЦ].
12.30 Дыялогі пра жывёл [СЦ].
13.10 Неўскі каўчэг [СЦ].
13.40 «Гульня ў бісер».
14.20 Фільм «Няскончаная песня».
16.30 «Карціна свету з Міхаілам Кавальчуком».
17.15 «Пешшу...» [СЦ]
17.45 «Я ні з якога года». Дак. фільм [СЦ].
18.25 «Рамантыка рамансa».
19.30 Навіны культуры.
20.10 «Халоднае лета пяцьдзясят трэцяга...» Маст. фільм [СЦ].
21.50 «Энігма».
23.10 «Твіст круглыя суткі». Маст. фільм.
0.30 «Архіўныя таямніцы».
1.00 Дыялогі пра жывёл [СЦ].
1.40 Шукальнікі [СЦ].
2.30 «Кважды Ква», «Таракан», «І смех, і грэх». Мультфільмы для дарослых.

Настальгія

6.00 «Да і пасля...» (16+)
7.05 Маст. фільм «Кантрабанда» (18+).
8.25, 9.40, 11.45, 14.40, 17.10, 18.55, 21.40, 23.45, 2.40, 3.40, 5.00 Музычная настальгія (12+).
9.00, 21.00, 3.00 «Мінулы час» (12+).
10.00 «Колба часу» (16+).
11.00, 17.20, 20.20 «Блефклуб» (16+).
12.00 Маст. фільм «Прыватнае жыццё Пятра Вінаградава» (12+).
13.20 Дак. фільм «Фарцоўшчыкі. Небяспечнае справа» (18+).
15.00 «Быў час» (16+).
16.00 Маст. фільм «Атрад адмысловага прызначэння» (16+).
18.00, 4.00 «Народжаныя ў СССР» (12+).
19.15 Канцэрт гуртоў «Машина времени» і «Цветы» (12+).
22.00 Маст. фільм «Прынцэса на бабах» (18+).
0.00 «Яловая субмарына» (16+).
1.15 Маст. фільм «Цягнік да Брукліна» (18+).

EuroSport 1

0.30, 23.00 Ралі. ERC (16+).
1.00, 5.00, 21.55 Веласпорт. «Тур Дрэнтэ». Жанчыны (16+).
2.30, 3.00, 7.00, 13.30 Горныя лыжы. КМ. Зёльдэн. Жанчыны. Слалам-гігант (16+).
4.00, 8.00, 12.00, 15.30, 20.35 Трэкавы веласпорт. Чэмпіянат свету (16+).
6.00 Тэлечасопіс «Зала славы: Пхёнчхан-2018» (16+).
9.30 ETCR. Кубак свету (16+).
10.00 Горныя лыжы. КМ. Ленцэрхайдэ. Мужчыны. Слалам-гігант (16+).
10.50, 14.00, 14.20, 23.30 Горныя лыжы. КМ. Зёльдэн. Мужчыны. Слалам-гігант.
18.20 Велакрос. Кубак свету. Жанчыны (16+).
19.20 Велакрос. Кубак свету. Мужчыны (16+).
20.30, 22.55 Навіны (16+).

Кінакамедыя

1.20, 21.20 «2 + 1» (16+).
3.25 «Бандыткі» (16+).
5.00 «Даспехі Бога» (16+).
6.40 «Даспехі Бога: аперацыя «Ястраб» (12+).
8.40 «Як займацца каханнем па-англійску» (18+).
10.30 «Парналоджы, або Мілка, як ты» (18+).
12.15 «Хатняе відэа» (18+).
14.05 «Асляплены жаданнямі» (16+).
15.45 «Эвалюцыя» (12+).
17.35 «Асаблівасці нацыянальнага палявання» (16+).
19.30 «Асаблівасці нацыянальнай рыбалкі» (16+).
23.30 «Сямейнае рабаванне» (16+).

ТБ3

6.00 Калекцыя «Беларусьфільма» (12+).
8.15 «Улегцы» (12+).
8.50 Калекцыя «Беларусьфільма»: «Зорка Венера» (0+).
10.20, 23.30 «Глядзі сам» (16+).
10.35 «M&S» (12+).
11.10 «Без панікі!»
11.40 «Паляванне на гаўляйтара» (16+).
17.30 «Космас. Подзвігі і хлусня». Дак. фільм (16+).
18.25, 5.10 «Дзённік экстрасэнса» (16+).
19.30 «Шэрлак» (16+).
20.50 «Форэст Гамп» (12+).
23.30 «Глядзі сам» (16+).
23.50, 4.20 «Споведзь экстрасэнса» (12+).
0.45 «Звышнатуральнае». Серыял (16+).
3.30 «Гэта рэальная гісторыя» (16+).
4.45 «Асцярожна: ашуканцы!» (16+)
5.10 «Дзённік экстрасэнса» (16+).

ТБ1000

5.00 Штучны розум (12+).
7.30 Вавілон (16+).
10.10 Немагчымае (16+).
12.10 Разлом Сан-Андрэас (16+).
14.15 Геаштром (16+).
16.20 Баявы конь (12+).
19.00 Дзюнкерк (16+).
21.05 Мемуары гейшы (18+).
23.50 Апошні самурай (16+).
2.20 Без тармазоў (16+).
3.45 Маёр Пэйн (12+).

ТБ1000 Рускае кіно

5.05 Жыццё наперадзе (16+).
6.30 Гардэмарыны III (12+).
8.45 Шчасце ў канверце (12+).
10.35 Той яшчэ..! (12+)
12.05 Каралева (12+).
13.35 Сябры сяброў (16+).
15.15 Лёгкі на ўспамін (12+).
16.50 Zолушка (16+).
18.30 Аднакласніцы (16+).
20.00 Аднакласніцы: новы паварот (16+).
21.15 Шчасця! Здароўя! (16+)
22.45 Каханне ў горадзе анёлаў (16+).
0.10 Хлопец з нашых могілак (12+).
1.40 Напарнік (12+).
3.10 Чорная маланка (6+).

National Geographic

6.00, 6.25 Гульні розуму (16+).
6.50 Навуковыя глупствы (16+).
7.40, 8.05 Зрабіць за адзін дзень (16+).
8.35, 9.25 Мегазлом (16+).
10.20, 11.10 Сапраўдны суперкар (16+).
12.00 Непакорлівы востраў (16+).
12.55, 13.55, 14.50, 15.45, 16.35, 17.30, 18.25, 19.20 Геній: Арэта (16+).
20.10, 21.00, 21.50 Дзікі тунец (16+).
22.40, 2.00 Асушыць акіян (16+).
23.35, 0.25 Аўта-SOS (16+).
1.10, 3.35 Невядомая планета Зямля (16+).
4.25, 5.15 Востраў бунтароў (16+).

Discovery

8.00, 20.20, 7.35 Як гэта зроблена? (12+)
8.25, 8.50, 9.20, 9.45, 10.15, 10.40, 19.50 Як гэта ўладкавана? (12+)
11.10, 12.05 Касмічныя забойцы (16+).
13.00 Астранаўты-аматары (12+).
13.55 Як уладкаваны Сусвет (12+).
14.50, 15.15, 15.45, 16.10 Кафэ, закусачныя і забягалаўкі (12+).
16.40 Голыя і напалоханыя XL (16+).
18.30 Паляўнічыя на дыназаўраў (12+).
19.25 Прыгожае жыццё (12+).
21.15 Смяротны ўлоў (16+).
23.05 Сталёвыя хлопцы (12+).
0.00, 00.25 Білі скупляе Бруклін (12+).
0.55 Металаломшчыкі (16+).
1.50, 2.15, 2.45, 3.10, 3.40, 4.04 Склады: бітва ў Канадзе (16+).
4.27, 5.14, 6.01 Махінатары (12+).
6.48 На драйве з Мішэль Радрыгес (12+).

У праграме магчымы змяненні.
Перадрукоўка праграмы забаронена.
[СЦ] – фільм транслюецца са скрытымі субцітрамі.

Беларусь 1

6.05 Драма «Не кажы мне пра каханне» (16+).
7.55 Клуб рэдактараў (16+).
9.00, 12.00, 15.00 Навіны.
9.10 «Арсенал» (12+).
9.40 Гісторыі выратавання (12+).
10.15 Зона Х (16+).
10.50 Маршрут пабудаваны (12+).
11.30 «Пытанне нумар адзін».
12.10 Навіны. Цэнтральны рэгіён.
12.35 Драма «Канюшына жаданняў» (16+).
14.25 Адзін дзень (12+).
15.15 Вакол планеты.
15.55 «Нагода ёсць» (12+).
16.30 «Партызанскі рубеж». Маст. фільм (12+).
16.45 Драма «У цеснаце, ды не ў крыўдзе» (12+).
18.50 Навіны надвор'я.
19.15, 20.45 «Х-Фактар».
19.30 Галоўны эфір.
23.45 Драма «Садовае кольца» (16+).

Беларусь 2

6.00 «Уключайся. Найлепшае за тыдзень» (12+).
8.00, 19.30 Тэлебарометр.
8.05 «Клон». Серыял (16+).
9.55 «Тры першыя спатканні» (16+).
10.55 Серыял «Стыч!» (6+)
11.40 Камедыя «Доктар Дулітл-3» (12+).
13.25 «Тата папаў» (16+).
15.10 «Вежа» (12+).
16.15 «Арол і рэшка. Дзяўчаты» (16+).
17.20 Драма «Помста ад куцюр» (16+).
20.00 «На кручку» (16+).
21.10 Спортлато 5 з 36, КЕНА.
21.15 «Арол і рэшка. Дзяўчаты» (16+).
22.20 Драма «30 спатканняў»

Беларусь 3

7.35 «Святыні Беларусі».
8.00, 14.00 Навіны культуры.
8.20 «Цацка». Маст. фільм (12+).
10.00 «Наперад у мінулае».
10.25 «Беларуская кухня».
10.55 «Нацыянальны хіт-парад».
11.45 «Сваімі словамі».
12.25 «Архітэктура Беларусі» [СЦ].
12.40 «Двое ў новым доме». Маст. фільм (12+) [СЦ].
14.20 «Іван Броўкін на цаліне». Маст. фільм (12+).
16.00 «Кадры жыцця».
16.55 «Ганна Карэніна»
18.45 «Бландзінка за вуглом». Маст. фільм (12+).
20.10 «Кафедра».
20.40 «Калыханка» (0+).
21.05 «МУР». Серыял (16+) [СЦ].

Беларусь 5

6.00 Фігурнае катанне. Гран-пры. Мужчыны.
7.30, 23.05 Фігурнае катанне. Гран-пры. Жанчыны.
8.50 Фігурнае катанне. Гран-пры. Пары.
9.50 Хакей. КХЛ. «Амур» (Хабараўск) — «Дынама-Мінск».
12.25 Сняданак чэмпіёна.
12.55 Хакей. Чэмпіянат Беларусі. «Металлург» (Жлобін) — ХК «Гомель».
15.20 Футбол. Беларусбанк — чэмпіянат Беларусі. «Тарпеда-БелАЗ» (Жодзіна) — «Рух» (Брэст).
17.30 Футбол. Беларусбанк — чэмпіянат Беларусі. Агляд.
18.20 Футбол. Чэмпіянат Англіі. «Манчэстэр Юнайтэд» — «Ліверпуль».
20.30 На шляху да ЧС-2022.
21.00, 22.50 Спорт-цэнтр.
21.15 Фігурнае катанне. Гран-пры. Танцы на лёдзе.

АНТ

7.00, 9.00, 16.00 [СЦ] Нашы навіны.
7.10 «Здароўе» (16+).
8.10 «Жыццё іншых» (12+).
9.10 «Метэагід».
9.30 «Раніца за вечар мудрэйшая» (12+).
10.05 «Сяргей Бязрукаў. І зноў з чыстага ліста» (12+).
11.10 «Ці бачылі відэа?» (6+)
13.05 «Чалавек з тысячай асоб» (12+).
14.10 Фільм «Спяшайцеся любіць» (12+).
16.20 «Тры акорды» (16+).
18.15 «Лепш за ўсіх!» (0+)
20.00 Контуры.
21.35 «Цябе чакаюць дома» (12+).
21.40 «Што? Дзе? Калі?» (16+)
22.55 «Спартклуб» (16+).
23.15 Фільм «Забойная сіла» (16+).

СТБ

6.40, 0.15 «Халасцякі». Серыял (16+).
8.10 «Ці ведаеце вы, што?» (16+)
9.05 «Мінтранс» (16+).
10.00 «Скардзіцца дазваляецца».
10.30 «Вялікі горад».
11.00 «Невядомая гісторыя» (16+).
11.45, 13.40, 16.40 «Па законах ваеннага часу-3». Серыял (12+).
13.30, 16.30 Навіны «24 гадзіны».
19.30 «Нядзеля».
21.15 Дакументальны спецпраект (16+).
22.50 «Засакрэчаныя спісы» (16+).
1.45 «Сакрэтныя тэрыторыі» (16+).

МІР

5.00 Мультфільмы.
5.25 Маст. фільм «Маё каханне» (6+).
6.40 Маст. фільм «Добры дзень, я ваша цётка!» (6+)
8.50 «Народжаны ў СССР» (16+).
9.25 «ФазэндаЛайф» (16+).
10.00, 16.00 Навіны (бягучы радок).
10.10 Серыял «Смерць шпіёнам. Крым» (16+).
13.35, 16.15 Серыял «Смерць шпіёнам. Утоены вораг» (16+).
18.20, 19.30 Серыял «Смерць шпіёнам. Лісіная нара» (16+).
18.30, 00.00 «Разам».
23.30, 1.00 Серыял «Смерць шпіёнам. Ударная хваля» (16+).
4.10 Мір. Меркаванне.
04.25 Мір. Спорт.
04.30 «5 прычын застацца дома».
04.40 «Даслоўна».
04.50 «Зроблена ў Еўразіі».

РТР—Беларусь

7.05 Фільм «Формула жыцця» (12+).
10.40 «Ранішняя пошта з Мікалаем Баскавым».
11.15 Фільм «Трамвай у Парыж» (12+).
13.15 Фільм «Калі б я цябе кахаў...» (12+)
15.15 «Петрасян-шоу» (16+).
16.35 Серыял «Скалалазка» (12+).
20.00 Весткі тыдня.
21.05 «У людзях».
21.50 Фільм «Госця з мінулага» (12+).
23.30 Масква. Крэмль. Пуцін.
0.10 «Нядзельны вечар з Уладзімірам Салаўёвым» (12+).

НТБ—Беларусь

6.05 «Астрапрагноз».
6.10 «Гарады Беларусі» (6+).
6.45 Беларусы (6+).
7.25 «50 рэцэптаў першага» (12+).
8.00, 10.00, 16.00 Сёння.
8.20 «Погляд на Беларусь» (12+).
8.45 «Хто ў доме гаспадар?» (12+)
9.25 «Я хачу гэта ўбачыць!» (6+)
10.20 «Кватэрнае пытанне.by» (12+).
10.55 «Першая перадача» (16+).
11.25 «Цуд тэхнікі» (12+).
12.15 «Дачны адказ» (0+).
13.15 «НашСпажыўНагляд» (16+).
14.05 Баявік «Маёр Ветраў» (16+).
16.20 «Следства вялі...» (16+)
19.00 «Вынікі тыдня».
20.10 Фільм «Пятровіч» (16+).
22.10 «Ты не паверыш!» (16+)
23.15 «Новыя рускія сенсацыі» (16+).

8 канал

7.00, 11.55, 20.00, 21.15, 00.35 «Надвор'е» + «Эрана».
7.05, 13.10 Мультпарад (6+).
9.00, 16.25 Дак. фільм «Пакістан» (12+).
9.50 «Хачу ў Парыж» (12+).
9.55 «Гатуй як шэф» (12+).
10.10 Камедыя «Пашпарт» (16+).
12.00 «Трансформеры» (6+).
14.35 Камедыя «Бум» (12+).
17.15 Дэтэктыў «Злачынства мінулага» (16+).
19.15 «Суперлато».
20.05 Серыял «Электрычныя сны Філіпа К. Дзіка» (16+).
21.00 «Вечарніца» (0+).
21.20 Вестэрн «Ліманадны Джо» (16+).
23.00 Фільм «Бандыткі» (12+).

ВТБ

6.05, 14.00 «Раніца з гумарам» (16+).
9.00, 23.35 «КВЗ. Па-нашаму» (16+).
10.00 «Галерэя прыгажосці» (16+).
10.50, 0.00 Серыял «Псіхалагіні» (16+).
12.55 «Уральскія пельмені» (16+).
16.00 Серыял «Варонішы» (12+).
17.00 Серыял «Гранд» (16+).
20.00 Серыял «Жонка алігарха» (16+).
21.00 «Пяты элемент» (16+).
1.00 Серыял «Анжаліка» (16+).
2.00 Серыял «Маладзёжка» (16+).
3.35 «Адна за ўсіх» (16+).
4.45 «6 кадраў» (16+).
20.30 «Добрай ночы, малыя!»
21.30 «Сацы. Нясумная класіка...»
23.10 «Фотасферы». Серыял [СЦ].
2.40 «Першыя ў свеце».

Культура

6.30, 7.00, 7.30, 8.30, 10.00, 15.00, 19.30, 23.40 Навіны культуры.
6.35 «Пешшу...»
7.05 Неўскі каўчэг [СЦ].
7.35, 00.00 «Тры дні з жыцця Ганны Балейн. Арышт, суд і пакаранне смерцю». Дак. фільм [СЦ].
8.20 Колер часу.
8.35 Легенды сусветнага кіно.
9.00 Казкі з гліны і дрэва.
9.15, 20.45 «Сімфанічны раман». Серыял [СЦ].
10.15 «Назіральнік».
11.10, 00.50 ХХ стагоддзе.
12.15 Раман у камені.
12.40 «У пошуках радасці». Дак. фільм [СЦ].
13.40 Лінія жыцця [СЦ].
14.30 «Будні і святы Аляксандра Ермакова». Дак. фільм.
15.05 Навіны. Падрабязна. АРТ.
15.20 «Агора».
16.25, 22.15 «Аптыміст». Серыял.
17.20, 1.50 Піяністы XXI стагоддзя.
18.40 Прыступкі цывілізацыі [СЦ].
19.45 «Галоўная роля».
20.05 «Правілы жыцця».

Настальгія

6.00 Маст. фільм «Мы з Урала» (12+).
7.25 Дак. фільм «Фільм пра фільм. Гараж, ці Ноч у музеі» (16+).
8.05 «Рок і вакол яго» (16+).
9.00 «Быў час» (16+).
10.00 Маст. фільм «Агенты КДБ таксама ўлюбляюцца» (18+).
11.25, 14.20, 5.00 «Блефклуб» (16+).
12.00, 22.00 «Народжаныя ў СССР» (12+).
12.55, 15.40, 18.50, 20.50, 21.40, 23.00, 1.00, 2.35, 3.40, 5.40 Музычная настальгія (12+).
13.20 «Навагодні паказ» (12+).
15.00, 21.00, 3.00 «Мінулы час» (12+).
15.50 Маст. фільм «Дзесяць негрыцянят» (18+).
18.00 «СевАлогія» (18+).
19.00 Маст. фільм «Алмазы шаха» (18+).
0.00 «Да і пасля...» (16+)
1.15 Маст. фільм «Яма» (18+).
4.00 «Колба часу» (16+).

Eurosport 1

1.00 Веласпорт. «Парыж — Рубэ». Мужчыны (16+).
2.30 Матагонкі на цягавітасць. «Боль д'Ор» (16+).
4.00, 9.30, 13.30, 20.00 Снукер. Northern Ireland Open (6+).
6.00 Тэлечасопіс. Алімпійскія гульні (16+).
7.00, 11.00, 16.30, 23.00 Горныя лыжы. КМ. Зёльдэн. Жанчыны. Слалам-гігант (16+).
8.00, 17.30 Веласпорт. «Гран-пры Плюмлека і Марбіана». Мужчыны (16+).
11.45, 17.00, 23.45 Горныя лыжы. КМ. Зёльдэн. Мужчыны. Слалам-гігант (16+).
12.30 Конны спорт. Global Champions Tour (6+).
14.30, 21.05 Лёгкая атлетыка. Парыжскі марафон (6+).
18.00 Тэлечасопіс «Зала славы: Токіа-2020» (16+).
19.00 Тэлечасопіс The Invisible Bond (16+).
21.00, 22.55 Навіны (16+).

Кінакамедыя

1.00 «All inclusive, або Усё ўключана!» (16+)
3.05 «Усё ўключана-2» (16+).
4.55 «Сямейнае рабаванне» (16+).
6.35 «Бандыткі» (16+).
8.15 «Мая супербылая» (16+).
10.10 «Сужэнцы Морган ва ўцёках» (16+).
12.05 «Без пачуццяў» (16+).
13.50 «Заўсёды гавары «ТАК» (12+).
15.45 «Чаго хоча дзяўчына» (12+).
17.40 «Хатняе відэа» (18+).
19.30 «Мача і батан» (16+).
21.25 «Як займацца каханнем па-англійску» (18+).
23.15 «2 + 1» (16+).

ТБ3

6.00 Калекцыя «Беларусьфільма» (12+).
8.15 Салодкае развітанне Веры (6+).
10.10 «Доктар І».
10.40 «Добры дзень з Вераніяй» (12+).
11.35 «Перыскоп» (16+).
11.55 «Глядзі сам» (16+).
12.10, 18.05, 3.15 «Сляпая» (16+).
13.15, 19.15 «Варажбіткa» (16+).
14.20 «Шэрлакі» (16+).
15.30 «Паглядзім» (12+).
16.10 «Пакапайцеся ў маёй памяці» (12+).
20.25, 3.45 «Паляўнічы на прывідаў. Дакументаліст» (16+).
21.30 «Закон і парадак».
22.05 «Следства па целе». Серыял (16+).
0.55 «Развітанне» (16+).
1.40 «Людзі ў чорным-3» (12+).
4.30 «Суд ідзе». Дак. серыял (16+).

ТБ1000

5.40, 6.20, 17.15, 18.05 Доктар Хаус (16+).
7.10, 15.35 Мільянер паняволі (12+).
9.05 Прыкінься маёй жонкай (16+).
11.10 Іспанская — англійская (12+).
13.45 Кіраванне гневам (12+).
19.00 Анёлы Чарлі (12+).
20.40 Анёлы Чарлі: толькі наперад (12+).
22.40 Зялёны Шэршань (12+).
0.50 Код да Вінчы (16+).
3.05 Анёлы і дэманы (16+).

ТБ1000 Рускае кіно

5.45 Мажор (16+).
7.30 Хандра (16+).
9.20 Цой (16+).
11.05 Індыга (16+).
12.45 Зацьменне (12+).
14.15 Пятніца (16+).
15.55 Усё пра мужчын (16+).
17.20 Тры волаты на далёкіх берагах (6+).
18.35 Тры волаты: ход канём (6+).
20.00 Шчасце ў канверце (12+).
21.45 Чорная маланка (6+).
23.40 Канікулы строгага рэжыму (12+).
1.35 Нявеста (16+).
3.10 Пабочны эфект (16+).

National Geographic

6.00, 6.30 Гульні розуму (16+).
6.50 Машыны: разабраць і прадаць (16+).
7.40, 13.20, 14.10, 17.35 Аўта-SOS (16+).
8.30 Ледзяная дарога (16+).
9.15 Сапраўдны суперкар (16+).
10.00 Рыбы-пачвары (16+).
10.55, 12.30, 16.45 Дзікі тунец (16+).
11.45 Дзікі тунец: Поўнач супраць Поўдня (16+).
15.05 Служба бяспекі аэрапорта (16+).
15.55 Злавіць кантрабандыста (16+).
18.25, 18.50 Фабрыка ежы (16+).
19.15, 20.05 Расследаванне авіякатастроф (16+).
21.00, 21.50, 3.25 Еўропа з вышыні птушынага палёту (16+).
22.45 Уварванне на Зямлю (16+).
23.30 Будзе шторм (16+).
0.25 Аляска: новае пакаленне (16+).
1.10 Непакорлівы востраў (16+).
1.55 Ліхтугі за мяжой (16+).
2.40 Ліхтугі за мяжой: злачынствы і пакаранне (16+).
4.15 Рэальнасць ці фантастыка? (16+)
5.05 Навуковыя глупствы (16+).

Discovery

8.00, 10.15, 21.15, 21.40, **7.35** Як гэта ўладкавана? (12+)
8.25, 11.10, 16.40, 22.10, 23.05, 1.50, 2.45, 3.40, 5.14 Махінатары (12+).
9.20, 9.45, 20.20, 20.45 Склады: бітва ў Канадзе (16+).
10.40 Прыгожае жыццё (12+).
12.05 Смяротны ўлоў (16+).
13.00 Аляска: апошні рубеж (16+).
13.55, 14.50, 15.45 Чыгунка Аляскі (12+).
17.35 Касмічныя забойцы (16+).
18.30, 18.55 Кафэ, закусачныя і забягалаўкі (12+).
19.25, 4.27 Хуткія і гучныя (12+).
0.00, 6.01 На драйве з Мішэль Радрыгес (12+).
0.55, 6.48 Геній аўтадызайну: абарона ад агню (12+).

У праграме магчымы змяненні. Перадрукоўка праграмы забаронена. [СЦ] – фільм транслюецца са скрытымі субцітрамі.

Беларусь 1

6.00, 7.20, 8.15 Добрай раніцы, Беларусь!
7.00, 8.00 [СЦ], **9.00, 12.00, 13.00, 15.00, 17.00, 19.00** Навіны.
7.05, 8.05 Навіны эканомікі.
7.10, 8.10, 18.15, 0.30 Зона Х (16+).
9.10, 22.15 Серыял «След» (16+).
10.50 «Скажынемаўчы».
11.45, 12.10, 13.05, 18.35, 19.20 Драма «У палоне ў мінулага» (16+).
14.00 «Здарова здаровым быць!» (6+) [СЦ]
14.45, 15.25 Драма «Акварэлі» (16+).
15.10, 18.00 Навіны рэгіёна.
17.05 Беларуская часінка.
21.00 Панарама.
21.45 Гэта іншае.
22.05 Беларуская суперканчына.
0.10 Сфера інтарэсаў.
0.50 Дзень спорту.

Беларусь 2

6.00 «Уключайся!» (12+)
9.00, 17.50 Тэлебарометр.
9.05 «Сямейныя гісторыі». Драма (16+) [СЦ].
10.10, 0.30 «Экстрасэнсы-дэтэктывы» (16+).
11.15, 22.15 Серыял «Следчы Гарчакова» (16+).
13.30 «Камень, нажніцы, папера» (16+).
14.00, 21.15 Серыял «Жаночы доктар-4» (16+).
15.00 «Багіня шопінгу. Экстрэмальны сезон» (16+).
15.55 Нічога сабе ньюз (12+).
16.00 «ПІН_КОД» (12+).
17.00 «Вежа» (12+).
17.55 «Арол і рэшка. Дзяўчаты» (16+).
18.55 «Клон». Серыял (16+).
20.00 Серыял «Сляпая» (16+).
21.10 Спортлато 6 з 49, КЕНА.

Беларусь 3

7.00 «Дабраранак».
7.35 «Беларуская кухня».
8.05, 12.00, 23.30 Навіны культуры.
8.25, 17.50 «Ліквідацыя». Серыял (16+) [СЦ].
10.00 «Кіно маёй краіны».
10.45, 15.55 «Калыханка для мужчын». Маст. фільм (12+).
12.20 «Беларуская кухня».
12.50 «Камертон».
13.15, 21.05 «Зялёны фургон». Маст. фільм (12+) [СЦ].
15.40 «Крылы Перамогі».
17.05 «Люблю і памятаю».
19.30 «Ваша лато», «Пяцёрачка».
20.00 «Сваімі словамі».
20.40 «Калыханка» (0+).

Беларусь 5

7.00 Хакей. КХЛ. «Спартак» (Масква) — ЦСКА (Масква).
9.00 Футбол. Чэмпіянат Англіі. «Арсенал» — «Крыстал Пэлас».
11.00 Тэніс. ВТА. Кубак Крамля.
19.00 Хакей. КХЛ. «Дынама-Мінск» — «Барыс» (Нур-Султан).
21.35 Вось гэта спорт!
21.50 Футбол. Ліга чэмпіёнаў. «Атлетыка» (Іспанія) — «Ліверпуль» (Англія).
0.05 Спорт-кадр.

АНТ

6.00, 7.15, 8.15, 9.10 «Наша раніца».
7.00, 8.00, 9.00, 11.00, 13.00, 16.00, 18.00 [СЦ], **20.30, 1.00** Нашы навіны.
7.10, 8.10 «Трывожная кнопка» (16+).
10.00 «Жыць здарова!» (16+)
11.15 «Модны прыгавор» (6+).
12.20 «Бесталковыя нататкі» (12+).
13.15, 23.20 Фільм «Курт Сеіт і Аляксандра» (16+).
15.00 «Давай пажэнімся!» (16+)
16.20 «Мужчынскае / Жаночае» (16+).
17.20, 18.20 «На самай справе» (16+).
18.50 «Няхай гавораць» (16+).
20.00 Час.
21.15 Фільм «Алібі» (16+).

СТБ

6.00, 6.40, 7.45, 8.40 «Раніца СТБ».
6.30 [СЦ], **7.30** [СЦ], **8.30** [СЦ], **10.30, 13.30, 16.30, 19.30, 22.30** Навіны «24 гадзіны».
9.00 «Глядзець усім!» (16+)
9.30 «Па сутнасці».
10.40, 0.05 «Загадкі чалавецтва з Алегам Шышкіным» (16+).
11.35 «Як уладкаваны свет» (16+).
12.30, 20.45, 0.55 «Самыя шакавальныя гіпотэзы» (16+).
13.45, 23.20 «Таямніцы Чапман» (16+).
14.35 «Неверагодна цікавыя гісторыі» (16+).
15.30, 16.50 «Аперацыя «Мухабат». Серыял (16+).
20.15, 23.15 «СТБ-спорт».
20.20 «Сталічныя падрабязнасці».
20.30 «Міншчына».
22.00 «P.S.»

МІР

5.00, 10.10 Серыял «Знахар» (16+).
10.00, 13.00, 16.00, 19.00, 2.00, 3.00 Навіны (бягучы радок).
13.15 «Справы судовыя. Грошы вярніце!» (16+)
14.10, 18.00 «Справы судовыя. Бітва за будучыню» (16+).
15.05, 16.20 «Справы судовыя. Новыя гісторыі» (16+).
17.00 «Міравое пагадненне» (16+).
19.25 «Гульня ў кіно» (16+).
20.15 «Слабае звяно» (16+).
21.15 «Назад у будучыню» (16+).
22.15 Серыял «Мама-дэтэктыў» (16+).
1.30, 3.35 «Еўразія. Спорт» (16+).
1.40 «Нашы замежнікі» (16+).
1.50 «У гасцях у лічбы» (16+).
2.15, 3.15 Свет. Меркаванне (16+).
2.30 Спецыяльны рэпартаж (16+).
2.45 «Даслоўна» (16+).
2.55 Мір. Спорт (16+).
3.30 «Еўразія ў трэндзе» (16+).
3.45 «Старт-ап па-еўразійску» (16+).
3.55 «Еўразія. Культурна» (16+).
4.00 Маст. фільм «Падкідыш».

РТР—Беларусь

6.05 «Новая раніца».
11.00, 14.00, 17.00, 20.00 Весткі.
11.30 «Пра самае галоўнае» (12+).
12.35, 14.35 Серыял «Таямніцы следства» (16+).
13.50, 16.50, 19.50, 23.00 Навіны — Беларусь.
15.40 «Кропкі над і» (16+).
17.15 «60 хвілін» (12+).
18.30 «Андрэй Малахаў. Прамы эфір» (16+).
21.05 Серыял «Таямніца Ліліт» (12+).
23.10 «Вечар з Уладзімірам Салаўёвым» (12+).

НТБ—Беларусь

6.05 «Астрапрагноз».
6.10, 7.10, 8.20, 16.20, 19.40, 22.05, 23.15 Сёння. Галоўнае.
6.15 Спорт-мікс.
6.25 «Здароўе» (12+).
7.25 «Маршрут пабудаваны» (12+).
8.00, 10.00, 13.00, 16.00, 19.00 Сёння.
8.35, 22.10 «НЗ.by».
8.55 Гісторыі выратавання (12+).
9.30, 10.25, 13.50, 16.30 Дэтэктыў «Балабол-4» (16+).
13.20 Надзвычайнае здарэнне.
17.05 «За гранню» (16+).
18.00 «ДНК» (16+).
19.55 Серыял «Балабол-5» (16+).
22.30, 23.30 Фільм «Фокуснік» (16+).

8 канал

7.00, 14.05, 17.15, 21.05, 1.05 «Надвор'е» + «Эрана».
7.05, 14.15 Мультпарад (6+).
7.30, 14.10, 20.45 «Прыколы 13-й школы» (6+).
7.35 Серыял «Флэш» (12+).
8.20 Серыял «Зорны шлях» (12+).
9.00, 14.45 Серыял «Служба выратавання 911» (16+).
9.45 Серыял «Інданезія» (12+).
10.50 Фільм «Гары Потэр і Прынц-паўкроўка» (12+).

13.20 Серыял «Яна напісала забойства» (12+).
14.40, 17.20 «Хачу ў Парыж» (12+).
15.30 Серыял «Чорна-белае каханне» (16+).
17.25 Серыял «Тэорыя Вялікага выбуху» (16+).
18.10 Серыял «Бярозка» (12+).
19.45 Серыял «Мейр з Істайна» (18+).
20.50 «Вечарніца» (0+).
21.10 Драма «Залінія» (12+).
23.25 Серыял «Страшныя казкі» (18+).

ВТБ

6.05 «Раніца з гумарам» (16+).
8.05 «Зала чакання» (16+).
9.00 «Лекс і Плу» (6+).
9.25 «Тры каты» (0+).
9.50 «Царэўны» (6+).
10.20 Фільм «Хадзячы за мак» (12+).
12.50 «Гатуй як шэф» (16+).
13.25 «Велабайкі» (16+).
14.05, 16.10 Серыял «Іванова—Іванова» (16+).
16.50 Серыял «Жонка алігарха» (16+).
19.00 «Поўны блэкаўт» (16+).
20.00 «Форт Баярд» (16+).
22.05, 2.00 «Уральскія пельмені» (16+).
23.00 «Селапаляцела» (16+).
0.00 Драма «Закаханыя» (18+).
3.25 Серыял «Таталы дочкі» (12+).
4.35 «6 кадраў» (16+).

Культура

6.30 «Біблейскі сюжэт».
7.05 «Казка аб мёртвай царэўне і аб сямі волатах», «Казка пра залатога пеўнічка». Мультфільмы.
8.05 «На дальнім пункце». Маст. фільм.
9.15 «Звычайны канцэрт з Эдуардам Эфіравым».
9.45 «Чалавек нарадзіўся». Маст. фільм [СЦ].
11.15 «Чорныя дзіркі. Белыя плямы».
11.55, 1.55 «Сямейныя гісторыі шатлендскіх выдраў». Дак. фільм [СЦ].
12.50 «Дом вучоных» [СЦ].
13.20 Астравы [СЦ].
14.00 «Малыш і Карлсан, які жыве на даху». Маст. фільм [СЦ].
15.30 «Вялікія і маленькія».
17.25 Шукальнікі [СЦ].
18.15 «Аркадзь Райкін». Дак. фільм [СЦ].
19.10 «Вялікія міфы. Адысея». Серыял.
19.40 «Блаславіла звяроў і дзяцей». Маст. фільм
21.20 «Новае бацькоўства». Дак. фільм [СЦ].
22.00 «Агора».
23.00 Клуб «Шабалаўка, 37».
0.05 «Архіўныя таямніцы».
0.30 «Шлях да прычала». Маст. фільм [СЦ].
2.50 «Цудоўны Гоша». Мультфільм для дарослых.

Настальгія

6.00 «Яловая субмарына» (16+).
7.15 Маст. фільм «Цягнік да Брукліна» (18+).
8.40, 9.40, 11.00, 14.25, 15.40, 17.45, 20.40, 23.10, 3.40, 5.00 Музычная настальгія (12+).
9.00, 15.00, 3.00 «Мінулы час» (12+).
10.00, 4.00 «Народжаны ў СССР».
12.00 «Да і пасля...» (16+)
13.05 Маст. фільм «Кантрабанда» (18+).
16.00 «Колба часу» (16+).
17.00, 23.20 «Блеф-клуб» (16+).
18.00 Маст. фільм «Прыватнае жыццё Пятра Вінаградава» (12+).
19.20 Дак. фільм «Фарцоўшчыкі. Небяспечная справа» (18+).
21.00 «Быў час» (16+).
22.00 Маст. фільм «Атрад адмысловага прызначэння» (16+).
0.00 «Спяем, сябры!» (12+)
1.00 Маст. фільм «Паветраныя піраты» (16+).
2.20 Канцэрт гурта «Пікнік» (12+).

EuroSport 1

0.40, 4.00, 8.00, 12.00 Трэкавы веласпорт. Чэмпіянат свету (16+).
2.30, 3.00 Горныя лыжы. КМ. Ленцэрхайдэ. Мужчыны. Слалам-гігант (16+).
6.00 Тэлечасопіс. Алімпійскія гульні (16+).
7.00, 10.00, Горныя лыжы. КМ. Ленцэрхайдэ. Жанчыны. Слалам-гігант (16+).
9.30 Кузаўныя аўтагонкі. Кубак свету. Па (16+).
10.50, 13.30, 14.05 Горныя лыжы. КМ. Зэльдэн. Жанчыны. Слалам-гігант.
15.15 Веласпорт. «Парыж — Рубэ». Мужчыны (16+).
15.55, 18.15 Велакрос. Superprestige. Мужчыны.
17.15 Велакрос. Superprestige. Жанчыны (16+).
18.25, 21.55 Навіны (16+).
18.30 Трэкавы веласпорт. Чэмпіянат свету.
22.00 Велакрос. USCX Series. Жанчыны.
23.10 Велакрос. USCX Series. Мужчыны.

Кінакамедыя

0.40 «Сямейнае рабаванне» (16+).
2.20 «Дрэнны Санта» (16+).
4.00 «Хатняе відэа» (18+).
5.45, 21.35 «Выпадковы муж» (16+).

7.20 «Ну што, прыехалі?» (12+)
9.10 «Ну што, прыехалі: рамонт» (12+).
10.50 «Без пачуццяў» (16+).
12.35 «Лёгкі на ўспамін» (12+).
14.05 «Ходзяць чуткі» (12+).
15.55 «Жывёла» (12+).
17.25 «Мача і батан» (16+).
19.30 «Мача і батан-2» (16+).
23.10 «Пакуль вяселле не разлучыць нас» (12+).

ТБ3

6.00 Калекцыя «Беларусьфільма» (12+).
9.05 «Кіндэрвілейскі прывід» (0+).
11.00 «Улегцы» (12+).
11.40 «Самы смачны дзень» (6+).
12.15, 5.30 «Паглядзім» (12+).
12.50 «Фантом» (16+).
14.40 «Чалавек-невідзімка» (16+).
15.40 «Дзённік экстрасэнса» (16+).
19.25 «Гэта рэальная гісторыя» (16+).
20.35 «Хопіць чутак» (16+).
21.15 «Кожнаму сваё» (12+).
23.15 «Перыскоп» (16+).
23.35 «Дывергент» (16+).
2.00 «Звышнатуральнае». Серыял (16+).

ТБ1000

5.00 Маер Пэйн (12+).
6.35 Таленавіты містар Рыплі (16+).
9.10 Ідэнтыфікацыя (16+).
10.50 Таемнае акно (12+).
12.35 Грань будучыні (12+).

14.40 Аблівіён (16+).
17.00 Геаштором (16+).
19.00 Разлом Сан-Андрэас (16+).
21.00 Немагчымае (16+).
23.00 Вавілон (16+).
1.30 Анёлы Чарлі (12+).
3.05 Анёлы Чарлі: толькі наперад (12+).

ТБ1000 Рускае кіно

6.05 Віват, гардэмарыны! (12+)
9.15 Самы лепшы дзень (16+).
11.10 Хандра (16+).
13.10 Усё пра мужчын (16+).
14.35, 18.10 Пра што гавораць мужчыны (16+).
16.25 Пра што яшчэ гавораць мужчыны (16+).
20.00 Сябры сяброў (16+).
21.35 Лёгкі на ўспамін (12+).
23.05 Той яшчэ..! (12+)
0.35 Каралева (12+).
2.00 Палі! (12+)
3.30 Адзін удых (12+).

National Geographic

6.00, 6.15 Гульні розуму (16+).
6.40 Навуковыя глупствы (16+).
7.30, 8.25, 9.15 Суперзбудаванні: цуды інжынерыі (16+).
10.05, 11.00 Дзікі тунец: Поўнач супраць Поўдня (16+).
11.55, 12.45, 23.35 Аўта-SOS (16+).
13.35, 14.25, 15.15 Расследаванне авіякатастроф (16+).
16.00, 16.50 Служба бяспекі аэрапорта (16+).
17.40 Кантрабанда з Мар'янай Ван Зелер (16+).
20.05, 21.00, 21.50 Апошнія крокі Гітлера (16+).
22.45 Асушыць акіян (16+).
0.25 Недаследаваныя глыбіні (16+).
1.15, 2.05 Марс (16+).
2.50, 3.35 Космас: магчымыя светы (16+).
4.20, 5.10 Гаспадары гор (16+).

Discovery

8.00, 7.35 Як гэта зроблена? (12+)
8.25, 8.50, 9.20, 9.45 Як гэта ўладкавана? (12+)
10.15, 0.00 Махінатары (12+).
11.10 На драйве з Мішэль Радрыгес (12+).
12.05 Геній аўтадызайну (12+).
13.00 Сталёвыя хлопцы (12+).
13.55, 14.20 Білі скупляе Бруклін (12+).
14.50 Металаломшчыкі (16+).
15.45, 16.10, 16.40, 17.05, 17.35, 18.00, 18.30, 18.55, 19.25, 19.50 Склады: бітва ў Канадзе (16+).
20.20 Астранаўты-аматары (12+).
21.15, 5.14 Як уладкаваны Сусвет (12+).
22.10, 23.05, 4.27 Залатая ліхаманка (16+).
6.01 Несакрэтныя матэрыялы (16+).
6.48 Сысці ад пагоні (16+).

У праграме магчымы змяненні.
Перадрукоўка праграмы забаронена.
[СЦ] – фільм трансліруецца са скрытымі субцітрамі.

Беларусь 1

6.15, 15.40 Драма «Не кажы мне пра каханне» (16+).
8.00 Існасць [СЦ].
8.30 Сэнс жыцця (12+).
9.00, 12.00, 15.00 Навіны.
9.10 «Добрай раніцы, Беларусь!» (12+)
9.55 Здароўе (12+) [СЦ].
10.45 Дача (12+).
11.20 «Нагода ёсць» (12+).
12.10 «Партызанскі рубеж». Маст. фільм (12+).
12.25 Драма «Канюшына жаданняў» (16+).
14.30 Гісторыі выратавання (12+).
15.10 Краіна.
19.15 «Пытанне нумар адзін».
19.45, 20.45 «Х-Фактар».
20.00 Панарама.
23.45 Драма «Садовае кольца» (16+).
1.45 Дзень спорту.

Беларусь 2

6.00 «Уключайся. Найлепшае за тыдзень» (12+).
8.00, 16.00 Тэлебарометр.
8.05 «Клон». Серыял (16+).
9.55 «На тыдзень» (16+).
10.45 «Прынцэса і Жаба» (0+).
12.25 «Усёй сям'ёй» (6+).
13.20 «На нажах» (16+).
14.20 «Камень, нажніцы, папера» (16+).
14.55, 0.10 «Арол і рэшка. Дзяўчаты» (16+).
16.05 Камедыя «Доктар Дулітл-3» (12+).
17.50 «Амаль былыя» (16+).
19.40, 21.15 Камедыя «Атэль «Мэрыголд»: лепшы з экзатычных» (12+).
21.10 Спортлато 6 з 49, КЕНА.
22.00 Драма «Помста ад кушчыцюр» (16+).

Беларусь 3

7.35 «Як Несцерка на кірмаш збіраўся». М/ф (0+).
7.40 «Як Несцерка гаршкі прадаваў «. М/ф (0+).
7.45 «Як Несцерка з кірмашу ехаў». М/ф (0+).
7.50 «Сіла веры».
8.20, 14.30 Навіны культуры.
8.40 «Двое ў новым доме». Маст. фільм (12+) [СЦ].
10.00 «Беларуская кухня».
10.30 «Я хачу гэта ўбачыць!» (6+)
10.55 «МУР». Серыял (16+) [СЦ].
14.05 «Навукаманія» (6+).
14.50 «Цацка». Маст. фільм (12+).
16.30 «Баядэрка».
18.30 «Архітэктура Беларусі» [СЦ].
18.45 «Іван Броўкін на цаліне». Маст. фільм (12+).
20.25 «Суразмоўцы».
20.40 «Калыханка» (0+).
21.05 «Бландзінка за вуглом». Маст. фільм (12+).
22.30 «Незабыўнае».

Беларусь 5

7.00 Хакей. КХЛ. «Сібір» (Новасібірск) — «Дынама-Мінск».
8.55 Сняданак чэмпіёна.
9.25 Фігурнае катанне. Гран-пры. Пары.
10.30 Фігурнае катанне. Гран-пры. Мужчыны.
11.55 Міні-футбол. Чэмпіянат Беларусі. БЧ (Гомель) — «Дынама-БНТУ» (Мінск).
14.00 Вось гэта спорт!
14.20 Аўтаспорт. Экстрым-Е.
14.50 Футбол. Беларусбанк — чэмпіянат Беларусі. «Віцебск» — «Шахцёр» (Салігорск).
16.50 Гандбол. Кубак ЕГФ. СКА-Мінск (Беларусь) — «Хабнарф'ёрдур» (Ісландыя).
18.35 Свет англійскай прэм'ерлігі.
19.05 Спорт-цэнтр.
19.20 Футбол. Чэмпіянат Англіі. «Брайтан» — «Манчэстэр Сіці».
21.30 Тэніс. ВТА. Кубак Крамля.
23.50 Фігурнае катанне. Гран-пры. Танцы на лёдзе.

АНТ

7.00, 9.00, 16.00 [СЦ], **20.00** Нашы навіны.
7.10 «Маркаў. Нічога асабістага» (16+).
8.00, 9.10 «Наша раніца ў суботу».
10.00 «Трывожная кнопка» (16+).
10.25 «На дачу!» (6+)
11.25 «Ці бачылі відэа?» (6+)
12.50 «ЦіліТэлеЦеста» (6+).
14.25 «Хто хоча стаць мільянерам?» (12+)
16.20 «Леднікоўы перыяд» (0+).
20.45 «Метэагід».
21.05 «Сёння ўвечары» (16+).
23.30 Фільм «Спяшайцеся любіць» (12+).

СТБ

6.45, 0.05 «Халасцякі». Серыял (16+).
8.15 «Анфас».
8.35 «Самая карысная праграма» (16+).
9.30 «Аб смачнай і здаровай ежы» (16+).
10.00 «Мінск і мінчане».
10.30 «Цэнтральны рэгіён».
11.00 «Таямніцы Беларусі».
12.00, 13.40, 16.40, 20.40 «Аперацыя «Мухабат». Серыял (16+).
13.30, 16.30, 19.30 Навіны «24 гадзіны».
20.35 «СТБ-спорт» (12+).
1.30 «Сакрэтныя тэрыторыі» (16+).

МІР

5.00 Маст. фільм «Сямёра смелых» (16+).
6.00 «Усё, як у людзей» (6+).
6.15 Мультфільмы.
6.40 Маст. фільм «Акселератка».
8.25 «Гістарычны дэтэктыў з Мікалаем Валуевым» (16+).
9.00 «Слабое звяно» (16+).
10.00, 16.00, 19.00 Навіны (бягучы радок).
10.10 «Дарога далёкая...» (16+)
11.05 Маст. фільм «Па-банку» (16+).
13.10 Маст. фільм «Па-банку-2» (16+).
15.00, 16.15, 19.15 Серыял «Смерць шпіёнам» (16+).
0.10 Серыял «Смерць шпіёнам. Крым» (16+).
4.40 Спецыяльны рэпартаж (16+).
4.50 «Еўразія. Спорт» (16+).

РТР—Беларусь

7.05 «Новая раніца».
9.25 «Таямніцы Беларусі» (16+).
10.30 «Па сакрэце ўсяму свету».
11.00 Весткі.
11.30 «Сто да аднаго» (16+).
12.20 Фільм «Трамвай у Парыж» (12+).
14.20 «Доктар Мяснікоў» (12+).
15.20 «Гумар! Гумар! Гумар!!!» (16+)
16.05 Серыял «Скалалазка» (12+).
19.45 «Плюс мінус».
20.00 Весткі ў суботу.
20.55 «Прывітанне, Андрэй!» (12+)
22.40 Фільм «Формула жыцця» (12+).

НТБ—Беларусь

6.05 «Астрапрагноз».
6.10, 6.55 Сёння. Галоўнае.
6.20 «Дача» (12+).
7.10 «50 рэцэптаў першага» (12+).
8.00, 10.00, 16.00 Сёння.
8.20 «НЗ.by: час вынікаў».
8.50 Адзін дзень (12+).
9.25 «Урачэбныя таямніцы плюс» (12+).
10.20 «Зламаць сэрцы» (12+).
10.45 «Галоўная дарога» (16+).
11.20 «Жывая ежа з Сяргеем Малазёмавым» (12+).
12.15 Кватэрнае пытанне (0+).
13.15 «Паедзем, паядзім!» (0+)
13.55 Баявік «Маёр Ветраў» (16+).
16.25 «Шоумаскгаон» (12+).
19.00 «Цэнтральнае тэлебачанне».
20.15 «Сакрэт на мільён» (16+).
22.05 «Зоркі сышліся» (16+).
23.35 «Па следзе монстра» (16+).

8 канал

7.00, 14.00, 19.00, 21.15, 1.25 «Надвор'е» + «Эрана».
7.05, 8.35, 14.05 Мультпарад (6+).
9.05 «Студыя гістарычных фільмаў».
9.45 Серыял «Страказа» (16+).
13.20 «7 цудаў».
14.50 «Гары Потэр і дары смерці» (12+).
17.10 Фільм «Чалавек у жалезнай масцы» (16+).
18.55 «Хачу ў Парыж» (12+).
19.05 «Д'ябал носіць Prada» (16+).
20.50 «Вечарніца» (0+).
21.00 «Фэшн is my прафэшн» (12+).
21.20 Драма «Саюзнікі» (18+).
23.25 Трылер «Канстанцін — валадар цемры» (16+).

ВТБ

6.05, 14.00 «Раніца з гумарам» (16+).
9.00, 22.35 «КВЗ. Па-нашаму» (16+).
10.00 «Селапаляцела» (16+).
10.55 «Дурні і дарогі» (16+).
11.20 «Пяты элемент» (16+).
16.00 Серыял «Варонiны» (12+).
17.00 Серыял «Гранд» (16+).
20.00 Серыял «Жонка алігарха» (16+).
21.00 Драма «Адна сустрэча» (16+).
0.00 Серыял «Псіхалагіні» (16+).
1.00 Серыял «Анжаліка» (16+).
2.00 Серыял «Маладзёжка» (16+).
3.35 «Адна за ўсіх» (16+).
4.45 «6 кадраў» (16+).

Культура

6.30, 7.00, 7.30, 8.30, 10.00, 15.00, 19.30, 23.40 Навіны культуры.
6.35 «Пешшу...»
7.05, 20.05 «Правілы жыцця».
7.35, 0.00 «Тры дні з жыцця Ганны Балейн. Арышт, суд і пакаранне смерцю». Дак. фільм [СЦ].
8.20 Колер часу.
8.35 Легенды сусветнага кіно.
9.00, 17.30 «Першыя ў свеце».
9.15, 20.45 «Сімфанічны раман». Серыял [СЦ].
10.15 «Назіральнік».
11.10, 0.50 XX стагоддзе.
12.20 «Дні хірурга Мішкіна» [СЦ].
13.30 «Гульня ў бісер».
14.15 Галівуд Краіны Саветаў.
14.30 «Захавальнік Іванайкі. Аляксандр Ермакоў». Дак. фільм.
15.05 Навіны. Падрабязна. Кнігі.
15.20 «Невядомая» [СЦ].
15.50 «Саці. Нясумная класіка...»
16.35, 22.15 «Апцымісты». Серыял.
17.45 Піяністы XXI стагоддзя.
18.40 Прыступкі цывілізацыі [СЦ].
19.45 «Галоўная роля».
20.30 «Добрай ночы, малыя!»
21.30 «Белая студыя».
23.10 «Фотасферы». Серыял [СЦ].
2.00 *Прафілактыка на канале.*

Настальгія

6.00, 16.00, 22.00 «Народжаныя ў СССР» (12+).
6.55, 9.40, 12.50, 14.50, 15.40, 17.00, 18.55, 21.40, 23.00 Музычная настальгія (12+).
7.20 «Навагодні паказ» (12+).
8.20, 5.25 «Блеф-клуб» (16+).
9.00, 15.00, 21.00 «Мінулы час» (12+).
9.50 Маст. фільм «Дзесяць негрыцянят» (18+).
12.00 «СеваАлогія» (18+).
13.00 Маст. фільм «Алмазы шаха» (18+).
18.00, 3.00 «Быў час» (18+).
19.10 Маст. фільм «Споведзь палюбоўніцы» (18+).
20.40 Канцэрт гурта «Пушкинг» (12+).
0.00 Маст. фільм «Мы з Урала» (12+).
1.25 Дак. фільм «Фільм пра фільм. Гараж, ці Ноч у музеі» (16+).
2.05 «Рок і вакол яго» (16+).
4.00 Маст. фільм «Агенты КДБ таксама ўлюбляюцца» (18+).

EuroSport 1

0.30 Снукер. Northern Ireland Open. Фінал (6+).
2.30 Горныя лыжы. КМ. Зёльдэн. Жанчыны. Слалам-гігант (16+).
3.15, 7.00 Горныя лыжы. КМ. Зёльдэн. Мужчыны. Слалам-гігант (16+).
4.00, 15.30 Лёгкая атлетыка. Амстэрдамскі марафон (6+).
5.00, 14.30 Лёгкая атлетыка. Парыжскі марафон (6+).
6.00, 9.30, 10.30 Тэлечасопіс. Алімпійскія гульні (16+).
8.00, 19.05 Веласпорт. «Парыж — Рубэ». Мужчыны (16+).
11.30, 16.30, 17.00, 23.05, 23.35 Горныя лыжы. ЧМ. Карціна-д'Ампецца. Жанчыны. Слалам-гігант (16+).
12.30 Веласпорт. «Тур Ламбардыі». Мужчыны (16+).
13.30 Веласпорт. «Гран-пры Плюмлека і Марбіа-не». Мужчыны (16+).
17.30 Веласпорт. «Парыж — Рубэ». Жанчыны (16+).
19.00, 23.00 Навіны (16+).
21.30 Тэлечасопіс Cycling Show (16+).
22.00 Кузаўныя аўтагонкі. Кубак свету. Па (16+).
22.30 ETCR. Кубак свету. Па (16+).

Кінакамедыя

1.25 «Сямейнае рабаванне» (16+).
3.05 «Суседка» (16+).
5.05 «Монтэ-Карла» (6+).
7.05 «Мужчына з гарантыяй» (16+).
8.40 «Пакуль вяселле не разлучыць нас» (12+).
10.50 «Бандыткі» (16+).
12.30 «Мача і батан» (16+).
14.30 «Выпадковы муж» (16+).
16.10 «Парналоджы, або Мілка, як ты» (18+).
17.55 «Лёгкі на ўспамін» (12+).
19.30 «Мача і батан-2» (16+).
21.35 «Даспехі Бога» (16+).
23.10 «Хатняе відэа» (18+).

ТБ3

6.00 Калекцыя «Беларусьфільма» (12+).
8.15 «Ганна-дэтэктыў» (16+).
9.15 «Улегцы» (12+).
9.55 «Каралёк — птушачка пеўчая». Серыял (16+).
11.35 «Знакі лёсу» (16+).
12.10, 18.10, 2.55 «Сляпая» (16+).
13.15, 19.20 «Варажбітка» (16+).
14.25 «Старац» (16+).
15.05 «Містычныя гісторыі» (16+).
16.10 «Пятая варта». Серыял (16+).
20.35 «Звышнатуральнае». Серыял (16+).
23.20 «Фантом» (16+).
0.30 «90-я» (16+).
1.20 «Бункер» (16+).
3.50 «Развітанне» (16+).
4.30 «Суд ідзе». Дак. серыял (16+).

National Geographic

6.00, 6.15 Гульні розуму (16+).
6.35 Машыны: разабраць і прадаць (16+).
7.25, 13.20, 14.10, 17.35 Аўта-SOS (16+).
8.20, 21.00, 3.20 Ледзяная дарога (16+).

ТБ1000

5.15, 5.55, 17.15, 18.05 Доктар Хаус (16+).
6.40 Васабі (16+).
8.15 Анёлы Чарлі (12+).
10.05 Анёлы Чарлі: толькі наперад (12+).
12.00 Код да Вінчы (16+).
14.45 Анёлы і Дэманы (16+).
19.00 Грань будучыні (12+).
21.00 АбліВіён (16+).
23.20 Штучны розум (12+).
1.45 Клятва (12+).
3.20 Жонка вандроўніка ў часе (16+).

ТБ1000 Рускае кіно

5.50 Цой (16+).
7.20 Канікулы строгага рэжыму (12+).
9.30 Белы снег (6+).
11.50 Нявеста (16+).
13.35 Пабочны эфект (16+).
15.15 Чорная маланка (6+).
17.15 Тры волаты: ход канём (6+).
18.35 Тры волаты і Марскі цар (6+).
20.00, 23.30 Пра што гавораць мужчыны (16+).
21.40 Пра што яшчэ гавораць мужчыны (16+).
1.10 На вастры (12+).
3.00 Адзін удых (12+).
4.35 Шчасце ў канверце (12+).
9.10 Самыя лепшыя суперкары (16+).
10.00 Рыбы-пачвары (16+).
10.55 Дзікі тунец (16+).
11.45 Дзікі тунец: Поўнач супраць Поўдня (16+).
12.30, 16.45 Еўропа з вышыні птушынага палёту (16+).
15.05 Служба бяспекі аэрапорта (16+).
15.55 Злавіць кантрабандыста (16+).
18.25, 18.50 Фабрыка ежы (16+).
19.15, 20.05 Расследаванне авіякатастроф (16+).
21.50, 1.05 Непакорлівы востраў (16+).
22.40 Закінутыя гарады з Альбертам Лінам (16+).
23.35 Падымаецца буря (16+).
0.20 Аляска: новае пакаленне (16+).
1.50 Ліхтугі за мяжой (16+).
2.35 Ліхтугі за мяжой: злачынствы і пакаранне (16+).
4.05 Рэальнасць ці фантастыка? (16+)
4.55 Навуковыя глупствы (16+).

Discovery

8.00, 10.15, 10.40, 21.15, 21.40, 7.35 Як гэта ўладкавана? (12+)
8.25, 11.10, 12.05, 13.55, 14.50, 15.45, 16.40, 22.10 Махінатары (12+).
9.20, 9.45, 20.20, 20.45 Склады: бітва ў Канадзе: час абдымкаў (16+).
13.00 На драйве з Мішэль Радрыгес (12+).
17.35 Касмічныя забойцы (16+).
18.30, 18.55 Кафэ, закусачныя і забягалаўкі (12+).
19.25, 4.27 Хуткія і гучныя (12+).
23.05, 5.14 Астранаўтыаматары (12+).
0.00, 6.01 Як уладкаваны Сусвет (12+).
0.55, 6.48 Несакрэтныя матэрыялы (16+).
1.50, 2.45, 3.40 Найлепшы зброўнік (16+).

У праграме магчымы змяненні.
Перадрукоўка праграмы забаронена.
[СЦ] – фільм трансліруецца са скрытымі субцітрамі.

Беларусь 1

6.00, 7.20, 8.20 Добрай раніцы, Беларусь!
7.00, 8.00 [СЦ], **9.00, 12.00, 13.00, 15.00, 17.00, 19.00** Навіны.
7.05 Навіны эканомікі.
7.10, 18.15, 00.00 Зона Х (16+).
8.05 Зразумелая палітыка.
9.10, 21.45 Серыял «След» (16+).
10.50 «Скажынемаўчы».
11.45, 12.10, 13.05, 18.35, 19.20 Драма «У палоне ў мінулага» (16+).
14.00 «Здарова здаровым быць!» (6+) [СЦ]
14.45, 15.25 Драма «Акварэлі» (16+).
15.10, 18.00 Навіны рэгіёна.
17.05 Беларуская часінка.
21.00 Панарама.
23.45 Сфера інтарэсаў.
0.20 Дзень спорту.

Беларусь 2

6.00 «Уключайся!» (12+)
9.00, 17.50 Тэлебарометр.
9.05, 20.00 Серыял «Сляпая» (16+).
10.10, 23.15 «Экстрасэнсы-дэтэктывы» (16+).
11.15 Серыял «Следчы Гарчакова» (16+).
13.30 «Сямейныя гісторыі». Драма (16+) [СЦ].
14.00 Серыял «Жаночы доктар-4» (16+).
15.00 «Арол і рэшка. Дзяўчаты» (16+).
15.55 Нічога сабе ньюз (12+).
16.00 «ПІН_КОД» (12+).
17.00 «Вежа» (12+).
17.55 «Багіня шопінгу. Экстрэмальны сезон» (16+).
18.55 «Клон». Серыял (16+).
21.10 Спортлато 5 з 36, КЕНА.
21.35 Гандбол.

Беларусь 3

7.00 «Дабраранак».
7.35 «Беларуская кухня».
8.05, 12.00, 19.40, 23.35 Навіны культуры.
8.25, 17.55 «Ліквідацыя». Серыял (16+) [СЦ].
10.05 «Кіно маёй краіны».
10.50, 16.05 «Маладыя людзі». Маст. фільм (12+) [СЦ].
12.20 «Беларуская кухня».
12.50 «Камертон».
13.15, 21.05 «Зверабой». Маст. фільм (12+) [СЦ].
15.50 «Крылы Перамогі».
17.15 «Люблю і памятаю».
20.00 «Свaімі словамі».
20.40 «Калыханка» (0+).

Беларусь 5

7.00 Футбол. Ліга Чэмпіёнаў. «Бруге» (Бельгія) — «Манчэстэр Сіці» (Англія).
9.00, 21.50 Футбол. Ліга чэмпіёнаў. Анлайн гульнявога дня.
11.00 Тэніс. ВТА. Кубак Крамля.
17.00 Між іншым.
17.20 Футбол. Ліга Еўропы. «Спартак» (Масква, Расія) — «Лестэр» (Англія).
19.25, 21.40 Спорт-цэнтр.
19.35 Футбол. Ліга чэмпіёнаў. «Барселона» (Іспанія) — «Дынама» (Кіеў, Украіна).
0.05 Слэм-данк.

АНТ

6.00, 7.10, 8.10, 9.10 «Наша раніца».
7.00, 8.00, 9.00, 11.00, 13.00, 16.00, 18.00 [СЦ], **20.30, 00.15** Нашы навіны.
10.00 «Жыць здарова!» (16+)
11.15 «Модны прыгавор» (6+).
12.20 «Бесталковыя нататкі» (12+).
13.15, 22.35 Фільм «Курт Сеіт і Аляксандра» (16+).
15.00 «Давай пажэнімся!» (16+)
16.20 «Мужчынскае / Жаночае» (16+).
17.20, 18.20 «На самай справе» (16+).
19.00 «Аб'ектыўНа» (16+).
20.00 Час.
21.25 Фільм «Алібі» (16+).

СТБ

6.00, 6.40, 7.45, 8.40 «Раніца СТБ».
6.30 [СЦ], **7.30** [СЦ], **8.30** [СЦ], **10.30, 13.30, 16.30, 19.30, 22.30** Навіны «24 гадзіны».
9.00, 0.10 «Загадкі чалавецтва з Алегам Шышкіным» (16+).
10.00 «Глядзець усім!» (16+)
10.40 «Як уладкаваны свет» (16+).
12.25, 20.45, 1.00 «Самыя шакавальныя гіпотэзы» (16+).
13.45, 23.20 «Таямніцы Чапман» (16+).
14.35, 21.35 «Неверагодна цікавыя гісторыі» (16+).
15.30, 16.50 «Аперацыя «Мухабат». Серыял (16+).
20.15, 23.15 «СТБ-спорт».
20.20 «Сталічныя падрабязнасці».
20.30 «Міншчына».

МІР

5.00 Маст. фільм «Падкідыш».
5.10, 10.10 Серыял «Знахар» (16+).
10.00, 13.00, 16.00, 19.00, 2.00, 3.00 Навіны (бягучы радок).
13.15 «Справы судовыя. Грошы вярніце!» (16+)
14.10, 18.00 «Справы судовыя. Бітва за будучыню» (16+).
15.05, 16.20 «Справы судовыя. Новыя гісторыі» (16+).
17.00 «Міравое пагадненне» (16+).
19.25 «Гульня ў кіно» (16+).
20.15 «Слабае звяно» (16+).
21.15 «Назад у будучыню» (16+).
22.15 Серыял «Мама-дэтэктыў» (16+).
1.30 «Еўразія. Спорт» (16+).
1.45 «Даслоўна» (16+).
2.15, 3.15 Свет. Меркаванне (16+).
2.30 «Разам выгадна» (16+).
2.40 «Культасобы» (16+).
2.55 «Свет. Спорт» (16+).
3.30 «Еўразія. Рэгіёны» (16+).
3.40 Маст. фільм «Цырк».

РТР—Беларусь

6.05 «Новая раніца».
11.00, 14.00, 17.00, 20.00 Весткі.
11.30 «Пра самае галоўнае» (12+).
12.35, 14.35 Серыял «Таямніцы следства» (16+).
13.50, 16.50, 19.50, 23.00 Навіны — Беларусь.
15.40 «Кропкі над і» (16+).
17.15 «60 хвілін» (12+).
18.30 «Андрэй Малахаў. Прамы эфір» (16+).
20.40 «Р. S.».
21.10 Серыял «Таямніца Ліліт» (12+).
23.10 «Вечар з Уладзімірам Салаўёвым» (12+).

НТБ—Беларусь

6.05 «Астрапрагноз».
6.10, 7.10, 8.20, 16.20, 19.40, 22.05, 23.15 Сёння. Галоўнае.
6.15 Спорт-мікс.
6.25 «Здароўе» (12+).
7.25 «Маршрут пабудаваны» (12+).
8.00, 10.00, 13.00, 16.00, 19.00 Сёння.
8.35 Сфера інтарэсаў.
8.50, 22.10 «НЗ.by».
9.15 Гісторыі выратавання (12+).
9.50, 10.25 Серыял «Званар» (16+).
11.10 Серыял «Ляснік» (16+).
13.20 Надзвычайнае здарэнне.
13.50, 16.30 Серыял «Чужы раён» (16+).
16.55 «За гранню» (16+).
17.55 «ДНК» (16+).
19.55 Серыял «Балабол-5» (16+).
22.30, 23.30 Фільм «Фокуснік-2» (16+).

8 канал

7.00, 14.40, 17.20, 21.05, 1.15 «Надвор'е» + «Эрана».
7.05, 14.45 Мультпарад (6+).
7.30 «Прыколы 13-й школы» (6+).
7.35 Серыял «Флэш» (12+).
8.20 Серыял «Зорны шлях» (12+).
9.05 Серыял «Служба выратавання 911» (16+).
9.45 Серыял «Бразілія» (12+).
10.30 «7 цудаў».
11.05 Драма «Адмірал» (16+).
13.05 Серыял «Яна напісала забойства» (12+).
15.10 «Хачу ў Парыж» (12+).
15.15 «АльфаБет».
15.25 «Удалыя парады».
15.40 Серыял «Чорна-белае каханне» (16+).
17.25 Серыял «Тэорыя Вялікага выбуху» (16+).
18.05 Серыял «Бярозка» (12+).
19.50 Серыял «Мейр з Істаўна» (18+).
20.55 «Вечарніца» (0+).
21.15 Драма «Джоні Д» (16+).

23.35 Серыял «Страшныя казкі» (18+).

ВТБ

6.05, 14.00 «Раніца з гумарам» (16+).
9.00 «КВЗ. Па-нашаму» (16+).
10.00 «Велабайкі» (16+).
10.35 «Таксі-2» (12+).
12.25 «Галерэя прыгажосці» (16+).
13.15 «Наш рамонт» (16+).
16.00 «Рускія не смяюцца» (16+).
17.00 «Гатуй як шэф» (16+).
17.35 «Форт Баярд» (16+).
19.40, 21.15, 22.50 Серыял «Гранд» (16+).
1.50 «Афёра ў Маямі» (18+).
4.15 «Адна за ўсіх» (16+).
4.45 «6 кадраў» (16+).

Культура

6.30, 7.00, 7.30, 8.30, 10.00, 15.00, 19.30, 23.40 Навіны культуры.
6.35 «Пешшу...»
7.05 «Правілы жыцця».
7.35 «Каханая імператара — Жазэфіна дэ Богарнэ». Дак. фільм [СЦ].
8.35 Легенды сусветнага кіно.
9.00 Колер часу.
9.15 «Сімфанічны раман». Серыял [СЦ].
10.20 Шэдэўры старога кіно.
12.05 Больш, чым каханне [СЦ].
12.45 Адкрытая кніга [СЦ].
13.15 Раман у камені.
13.45 Улада факта.
14.30 «Рассакрэчаная гісторыя» [СЦ].
15.05 Лісты з правінцыі [СЦ].
15.35 «Энігма. Валянцін Урупін».
16.15, 22.00 «Аптымісты». Серыял.
17.55 «Першыя ў свеце».
18.10 Піяністы XXI стагоддзя.
18.45 «Квіток у Вялікі».
19.45 «Смеханастальгія».
20.15 Шукальнікі [СЦ].
21.00 Лінія жыцця [СЦ].
0.00 «Шчаслівае праддвесце». Маст. фільм.
1.40 Трыа Хербі Хэнкока.
2.40 «Цудоўны Гоша». Мультфільм для дарослых.

Настальгія

6.00 «Спяем, сябры!» (12+)
7.00 Маст. фільм «Паветраныя піраты» (16+).
8.20 Канцэрт гурта «Пікнік» (12+).
9.00, 15.00, 21.00, 3.00 «Мінулы час» (12+).
9.40, 11.00, 14.40, 15.40, 17.00, 20.25, 21.40, 23.45, 00.55, 3.40, 5.00 Музычная настальгія (12+).
10.00, 16.00, 4.00 «Народжаныя ў СССР».
12.00 «Яловая субмарына» (16+).
13.15 Маст. фільм «Цыгнік да Брукліна» (18+).
18.00 «Да і пасля...» (16+)
19.05 Маст. фільм «Кантрабанда» (18+).
22.00 «Колба часу» (16+).
23.00 «Блеф-клуб» (16+).
0.00 «Быў час» (18+).
0.55 Музычная настальгія (12+).
1.10 Маст. фільм «Споведзь палюбоўніцы» (18+).
2.40 Канцэрт гурта «Пушкінг» (12+).

EuroSport 1

0.35, 4.00, 8.00, 13.30, 17.30, 19.30 Трэкавы веласпорт. Чэмпіянат свету (16+).
2.30, 3.00 Горныя лыжы. КМ. Ленцэрхайдэ. Жанчыны. Слалам-гігант (16+).
6.00 Тэлечасопіс «Зала славы» (16+).
7.00, 11.30, 16.30, 17.00, 23.25, 23.55 Горныя лыжы. КМ. Ленцэрхайдэ. Мужчыны. Слалам-гігант (16+).
9.30 Тэлечасопіс. Алімпійскія гульні (16+).
10.30 Тэлечасопіс «Зала славы: Пхёнчхан-2018» (16+).
12.30 Тэлечасопіс The Invisible Bond (16+).
14.30, 23.15 The Minute (16+).
14.35 Снукер. Northern Ireland Open. Фінал (6+).
19.25, 23.20 Навіны (16+).

Кінакамедыя

0.55 «Монтэ-Карла» (6+).
3.05 «2 + 1» (16+).
5.10 «Каханне без правілаў» (16+).
7.00 «Выпадковы муж» (16+).
8.35 «Як займацца каханнем па-англійску» (18+).
10.25 «Даспехі Бога: аперацыя «Яструб» (12+).
12.30 «Асаблівасці нацыянальнага палявання» (16+).

14.20 «Лёгкі на ўспамін» (12+).
15.50 «Мача і батан-2» (16+).

17.55 «Жывёла» (12+).
19.30 «Асаблівасці нацыянальнай рыбалкі» (16+).
21.20 «Ну што, прыехалі: рамонт» (12+).
23.00 «Асляплены жаданнямі» (16+).

ТБ3

6.00 Калекцыя «Беларусьфільма» (12+).
8.05 «Ганна-дэтэктыў» (16+).
9.05 «Паглядзім» (12+).
9.45 «Каралёк — птушачка пеўчая». Серыял (16+).
11.30 «Знакі лёсу» (16+).
12.05, 18.10, 2.10 «Сляпая» (16+).
13.10, 17.05 «Варажбітка» (16+).
14.15 «Старац» (16+).
14.55 «Містычныя гісторыі» (16+).
16.00, 3.35 «Якія вярнуліся» (16+).
19.50 «Споведзь экстрасэнса» (12+).
20.55 «Чалавек-невідзімка» (16+).
22.05 «Лгун, лгун» (12+).
23.55 «Маўчанне ягнят» (16+).
4.25 «Суд ідзе». Дак. серыял (16+).

ТБ1000

5.10, 5.50, 17.15, 18.05 Доктар Хаус (18+).
6.35 Іспанская — англійская (12+).
8.55 Прыкінься маёй жонкай (16+).
11.00 Сэрцаед (16+).
13.00 Цуд (12+).
15.00 Мачаха (12+).
19.00 Таленавіты містар Рыплі (16+).
21.30 Таемнае акно (12+).
23.15 Ідэнтыфікацыя (16+).
0.55 Штучны розум (12+).

3.10 Грань будучыні (12+).

ТБ1000 Рускае кіно

6.00 Чорная маланка (6+).
8.00 Белы снег (6+).
10.15 Канікулы строгага рэжыму (12+).
12.20 Усё пра мужчын (16+).
13.50 Напарнік (12+).
15.30 Хлопец з нашых могілак (12+).
17.05 Тры волаты. Наследніца прастола (6+).
18.35 Конь Юлій і вялікія скачкі (6+).
20.00 Хандра (16+).
21.55 Жыццё наперадзе (16+).
23.30 Самы лепшы дзень (16+).
1.20, 4.25 Пра што гавораць мужчыны (16+).
2.50 Пра што яшчэ гавораць мужчыны (16+).

National Geographic

6.00 Гульні розуму (16+).
6.35 Машыны: разабраць і прадаць (16+).
7.25, 13.20, 14.15, 17.35 Аўта-SOS (16+).
8.15 Ледзяная дарога (16+).
9.05 Самыя лепшыя суперкары (16+).
9.55 Карані рыбалкі (16+).
10.50, 11.45 Дзікі тунец: Поўнач супраць Поўдня (16+).
12.30, 16.45, 0.45 Аляска: новае пакаленне (16+).
15.05 Служба бяспекі аэрапорта (16+).
15.55 Злавіць кантрабандыста (16+).
18.25, 18.50 Фабрыка ежы (16+).
19.15, 20.05 Расследаванне авіякатастроф (16+).
21.00, 3.45 Лос-Анджэлес 92 (16+).
23.00 Закінутыя гарады з Альбертам Лінам (16+).
23.55 Падымаецца бура (16+).
1.30 Непакорлівы востраў (16+).
2.15 Ліхтугі за мяжой (16+).
3.00 Ліхтугі за мяжой: злачынства і пакаранне (16+).
5.35 Навуковыя глупствы (16+).

Discovery

8.00, 10.15, 10.40, 21.15, 7.35 Як гэта ўладкавана? (12+)
8.25, 11.10, 16.40, 22.10 Махінатары (12+).
9.20, 9.45, 20.20, 20.45 Склады: бітва ў Канадзе (16+).
12.05, 13.00 Залатая ліхаманка (16+).
13.55, 14.20, 14.50, 15.15, 15.45, 16.10 Бітва за нерухомасць (12+).
17.35 Выбуховае шоу (16+).
18.30, 18.55 Кафэ, закусачныя і забягалаўкі (12+).
19.25, 4.27 Хуткія і гучныя (12+).
21.40 Прыгожае жыццё (12+).
23.05, 5.14 Смяротны ўлоў (16+).
0.55, 6.48 Паляўнічыя на дыназаўраў (12+).
1.50, 2.45, 3.40 Чыгунка Аляскі (12+).

У праграме магчымы змяненні.
Перадрукоўка праграмы забаронена.
[СЦ] – фільм трансліруецца са скрытымі субцітрамі.

Беларусь 1

6.00, 7.30, 8.30 Добрай раніцы, Беларусь!
7.00, 8.00 [СЦ], **9.00, 12.00, 13.00, 15.00, 17.00, 19.00** Навіны.
7.20, 8.20 Навіны эканомікі.
7.25, 8.25, 18.15 Зона Х (16+).
9.10 Серыял «След» (16+).
10.50 «Скажынемаўчы».
11.45, 12.10, 13.05, 18.45, 19.20 Драма «У палоне ў мінулага» (16+).
14.00 «Здарова здаровым быць!» (6+) [СЦ]
14.45, 15.25 Драма «Акварэлі» (16+).
15.10, 18.00 Навіны рэгіёна.
17.05 Сэнс жыцця (12+).
17.30 Маршрут пабудаваны (12+).
21.00 Панарама.
21.45 Клуб рэдактараў (16+).
22.50 Драма «У цеснаце, ды не ў крыўдзе» (12+).
1.00 Дзень спорту.

Беларусь 2

6.00 «Уключайся!» (12+)
9.00, 17.50 Тэлебарометр.
9.05 Серыял «Сляпая» (16+).
10.10 «Экстрасэнсы-дэтэктывы» (16+).
11.15 Серыял «Следчы Гарчакова» (16+).
13.25 «Сямейныя гісторыі». Драма (16+) [СЦ].
13.55 Серыял «Жаночы доктар-4» (16+).
14.55 «Арол і рэшка. Дзяўчаты» (16+).
15.55 Нічога сабе ньюз (12+).
16.00 «ПІН_КОД» (12+).
16.55 «Вежа» (12+).
17.55 «На нажах» (16+).
19.00 «Клон». Серыял (16+).
19.55, 21.15 «Тата папаў» (16+).
21.10 Спортлато 5 з 36, КЕНА.
22.00 «Амаль былыя» (16+).
23.55 Драма «30 спатканняў» (16+).

Беларусь 3

7.00 «Дабраранак».
7.35 «Беларуская кухня».
8.05, 12.00, 19.40, 23.20 Навіны культуры.
8.25, 17.55 «Ліквідацыя». Серыял (16+) [СЦ].
10.05 «Бенедыкт Дыбоўскі. Тайны Свяшчэннага мора». Гістарычны фільм (12+) [СЦ].
10.45, 16.00 «Вецер «Надзеі». Маст. фільм (12+).
12.20 «Сіла веры».
12.50 «Камертон».
13.15, 21.05 «Саляманы капялюшык». Маст. фільм (12+).
15.30 «Крылы Перамогі».
15.45 «Архітэктура Беларусі» [СЦ].
17.15 «Люблю і памятаю».
20.00 «Сваімі словамі».
20.40 «Калыханка» (0+).

Беларусь 5

7.00 Футбол. Ліга Еўропы. Лацыё (Італія) — Марсэль (Францыя).
8.50 Вось гэта спорт!
9.05 Футбол. Ліга Еўропы. «Лакаматыў» (Расія) — «Галатасарай» (Турцыя).
11.00 Тэніс. ВТА. Кубак Крамля.
15.20 Хакей. КХЛ. «Сібір» (Навасібірск) — «Дынама-Мінск».
17.45 Гандбол. Ліга чэмпіёнаў. «Манпелье» (Францыя) — «Мяшкоў-Брэст» (Беларусь).
19.20 Свет англійскай прэм'ер-лігі.
19.50 Футбол. Беларусбанк — чэмпіянат Беларусі. «Нёман» (Гродна) — «БАТЭ» (Барысаў).
21.50 Футбол. Чэмпіянат Англіі. «Арсенал» — «Астан Віла».

АНТ

6.00, 7.10, 8.10, 9.10 «Наша раніца».
7.00, 8.00, 9.00, 11.00, 13.00, 16.00, 18.00 [СЦ], **20.30** Нашы навіны.
10.00 «Жыць здарова!» (16+)
11.15 «Модны прыгавор» (6+).
12.20 «Бесталковыя нататкі» (12+).
13.15, 00.20 Фільм «Дзіця на мільён» (16+).
15.05 «Давай пажэнімся!» (16+)
16.20 «Трывожная кнопка» (16+).
16.45, 18.20 «Мужчынскае / Жаночае» (16+).
18.50 «Поле цудаў» (16+).
20.00 Час.
21.15 «Тры акорды» (16+).
23.05 «Што? Дзе? Калі? у Беларусі» (16+).

СТБ

6.00, 6.40, 7.45, 8.40 «Раніца СТБ».
6.30 [СЦ], **7.30** [СЦ], **8.30** [СЦ], **10.30, 13.30, 16.30, 19.30, 22.30** Навіны «24 гадзіны».
9.00, 0.10 «Загадкі чалавецтва з Алегам Шышкіным» (16+).
10.00 «Глядзець усім!» (16+)
10.40 «Як уладкаваны свет» (16+).
12.25, 1.00 «Самыя шакавальныя гіпотэзы» (16+).
13.45, 23.20 «Таямніцы Чапман» (16+).
14.35, 21.40 «Неверагодна цікавыя гісторыі» (16+).
15.25, 16.50 «Па законах ваеннага часу-3». Серыял (12+).
20.15, 23.15 «СТБ-спорт».
20.20 «Сталічныя падрабязнасці».
20.30 «Міншчына».
20.45 «Таямніцы Беларусі».

МІР

5.00 Маст. фільм «Блізняты» (16+).
5.05, 10.20 Серыял «Мама-дэтэктыў» (16+).
10.00, 13.00, 16.00, 19.00, 3.00, 4.00 Навіны (бягучы радок).
10.10 «У гасцях у лічбы» (16+).
13.15 «Справы судовыя. Грошы вярніце!» (16+)
14.10, 16.20 «Справы судовыя. Бітва за будучыню» (16+).
15.05 «Справы судовыя. Новыя гісторыі» (16+).
17.10 Маст. фільм «Акселератка».
19.15 «Слабое звяно» (16+).
20.15 «Сусветныя гульні розуму» (16+).
20.55 Маст. фільм «Па-банку» (16+).
23.00 Маст. фільм «Па-банку-2» (16+).
0.50 Маст. фільм «Добры дзень, я Ваша цётка!» (6+)
2.30 «Культ асобы» (16+).
2.40 «5 прычын застацца дома» (16+).
2.50 Спецыяльны рэпартаж (16+).
3.15 Мір. Меркаванне (16+).
3.30 Мір. Спорт (16+).
3.35 «Зроблена ў Еўразіі» (16+).
3.45 «Культурна» (16+).
3.50 «Еўразія. Спорт» (16+).
4.15 «Легенды Цэнтральнай Азіі» (16+).
4.25 «Еўразія ў трэндзе» (16+).
4.30 Маст. фільм «Сямёра смелых» (16+).

РТР—Беларусь

6.05 «Новая раніца».
11.00, 14.00, 17.00, 20.00 Весткі.
11.30 «Пра самае галоўнае» (12+).
12.35, 14.35 Серыял «Таямніцы следства» (16+).
13.50, 16.50, 19.50, 23.00 Навіны — Беларусь.
15.40 «Кропкі над і» (16+).
17.15 «60 хвілін» (12+).
18.30 «Андрэй Малахаў. Прамы эфір» (16+).
21.00 Серыял «Таямніца Ліліт» (12+).
23.10 «Дом культуры і смеху» (16+).

НТБ—Беларусь

6.00 «Астрапрагноз».
6.05, 7.10, 8.20, 16.20, 19.40, 22.05, 23.15 Сёння. Галоўнае.
6.10 Спорт-мікс.
6.20 «Здароўе» (12+).
7.25 «Маршрут пабудаваны» (12+).
8.00, 10.00, 13.00, 16.00, 19.00 Сёння.
8.35 Сфера інтарэсаў.
8.50, 22.10 «НЗ.by».
9.15 Гісторыі выратавання (12+).
9.50, 10.25 Серыял «Званар» (16+).
11.10 Серыял «Ляснік» (16+).
13.20 Надзвычайнае здарэнне.
13.50, 16.30 Серыял «Чужы раён» (16+).
17.55 «Чакай мяне» (12+).
19.55, 22.40, 23.30 Серыял «Балабол-5» (16+).

8 канал

7.00, 14.00, 20.05, 21.05, 1.50 «Надвор'е» + «Эрана».
7.05, 14.10 Мультпарад (6+).
7.30, 14.05 «Прыколы 13-й школы» (6+).
7.35 Серыял «Флэш» (12+).
8.20 Серыял «Зорны шлях» (12+).
9.05, 14.50 Серыял «Служба выратавання 911» (16+).
9.50 Дак. фільм «Непал» (12+).
10.40 Трылер «Вінаваты» (16+).
12.15 Серыял «Яна напісала забойства» (12+).
14.30, 18.05 «Хачу ў Парыж» (12+).
14.35 «Гатуй як шэф» (12+).
15.40 Серыял «Чорна-белае каханне» (16+).
17.25 Серыял «Тэорыя Вялікага выбуху» (16+).
18.15 Серыял «Бярозка» (12+).
20.10 Серыял «Сакрэтныя матэрыялы» (16+).
20.50 «Вечарніца» (0+).
21.10 Сага «Пачатак франшызы» (16+).
1.15 Серыял «Страшныя казкі» (18+).

ВТБ

6.05, 14.00 «Раніца з гумарам» (16+).
9.00, 22.50 «КВЗ. Па-нашаму» (16+).
10.00 «Наш рамонт» (16+).
10.40 «Дурні і дарогі» (16+).
11.20 Драма «Адна сустрэча» (16+).
12.55 «Уральскія пельмені» (16+).
16.00 Серыял «Варонін» (12+).
17.00 Серыял «Гранд» (16+).
20.00 Серыял «Жонка алігарха» (16+).
21.00 «Нечаканы прынц» (12+).
0.00 Серыял «Псіхалагіні» (16+).
1.00 Серыял «Анжаліка» (16+).
2.00 Серыял «Маладзёжка» (16+).
3.35 «Адна за ўсіх» (16+).
4.45 «6 кадраў» (16+).

Культура

10.00, 15.00, 19.30, 23.40 Навіны культуры.
10.15 «Назіральнік».
11.10, 00.45 XX стагоддзе.
12.10 Дарогі старых майстроў.
12.20 «Дні хірурга Мішкіна» [СЦ].
13.30 Штучны адбор.
14.15 Галівуд Краіны Саветаў.
14.30 «Рассакрэчаная гісторыя». Серыял [СЦ].
15.05 Навіны. Падрабязна. Кіно.
15.20 «Біблейскі сюжэт».
15.50 «Белая студыя».
16.35 «Аптымісты». Серыял.
17.30 «Трэба жыць, каб усё перажыць». Дак. фільм [СЦ].
17.55, 1.45 Піяністы XXI стагоддзя.
18.40 Прыступкі цывілізацыі [СЦ].
19.45 «Галоўная роля».
20.05 «Правілы жыцця».
20.30 «Добрай ночы, малыя!»
20.45 «Сімфанічны раман». Серыял [СЦ].
21.30 Улада факта.
22.15 «Аптымісты». Серыял.
23.10 «Фотасферы». Серыял [СЦ].
0.00 «Тры дні з жыцця Ганны Балейн. Арышт, суд і пакаранне смерцю». Дак. фільм [СЦ].
2.30 Раман у камені.

Настальгія

6.00 «СеваАлогія» (18+).
6.50, 8.50, 9.40, 11.00, 12.55, 15.40, 17.00, 21.40, 23.00, 0.55, 3.40 Музычная настальгія (12+).
7.00 Маст. фільм «Алмазы шаха» (18+).
9.00, 15.00, 21.00, 3.00 «Мінулы час» (12+).
10.00, 16.00, 22.00, 00.00 «Народжаныя ў СССР».
12.00 «Быў час» (18+).
13.10 Маст. фільм «Спаведзь палюбоўніцы» (18+).
14.40 Канцэрт гурта «Пушкинг» (12+).
18.00 «Спяем, сябры!» (12+)
19.00 Маст. фільм «Паветраныя піраты» (16+).
20.20 Канцэрт гурта «Пикник» (12+).
1.20 «Навагодні паказ» (12+).
2.20 «Блеф-клуб» (16+).
3.50 Маст. фільм «Дзесяць негрыцянят» (18+).

EuroSport 1

0.30 Веласпорт. «Тур Ламбардыі». Мужчыны (16+).
2.30, 3.00, 7.00 Горныя лыжы. ЧМ. Карціна-д'Ампецца. Жанчыны. Слалам-гігант (16+).
4.00, 8.00, 18.00 Трэкавы веласпорт. Чэмпіянат Еўропы (16+).
6.00, 9.30 Тэлечасопіс «Зала славы: Солт-Лэйк-Сіці-2002» (16+).
10.30 Тэлечасопіс «Зала славы» (16+).
11.30, 16.30, 17.00 Горныя лыжы. ЧМ. Карціна-д'Ампецца. Мужчыны. Слалам-гігант (16+).
12.30 Тэлечасопіс Cycling Show (16+).
13.00, 17.30 Веласпорт. «Парыж — Рубэ». Мужчыны (16+).
14.30 Лёгкая атлетыка. Бостанскі марафон (16+).
18.55 Тэлечасопіс Cycling Show (16+).
19.25, 22.50 Навіны (16+).
19.30 Трэкавы веласпорт. Чэмпіянат свету. Рубэ. Першы дзень.
22.55, 23.35 Горныя лыжы. ЧМ. Карціна-д'Ампецца. Мужчыны. Слалам-гігант (16+).

Кінакамедыя

0.55 «Халоп» (12+).
3.00 «Дзікая парачка» (16+).
4.50 «Дрэнны Санта» (16+).
6.30 «2 + 1» (16+).
8.40 «Мужчына з гарантыяй» (16+).
10.20 «Выпадковы муж» (16+).
11.55 «Мача і батан-2» (16+).
14.00 «Як займацца каханнем па-англійску» (18+).
15.50 «Без пачуццяў» (16+).
17.35 «Ходзяць чуткі» (12+).
19.30 «Эвалюцыя» (12+).
21.20 «Даспехі Бога: аперацыя «Ястраб» (12+).
23.20 «Лёгкі на ўспамін» (12+).

ТБ3

6.00 Калекцыя «Беларусьфільма» (12+).
8.20 «Ганна-дэтэктыў» (16+).
9.25 «Перыскоп» (16+).
9.50 «Каралёк — птушачка пеўчая». Серыял (16+).
11.40 «Знакі лёсу» (16+).
12.15, 18.10, 3.35 «Сляпая» (16+).
13.20, 19.20 «Варажбіткa» (16+).
14.25 «Старац» (16+).
15.05 «Містычныя гісторыі» (16+).
16.10 «Пятая варта». Серыял (16+).
20.35 «Звышнатуральнае». Серыял (16+).
23.20 «Фантом» (16+).
0.30 «Лінія абароны» (16+).
1.10 «Патрашыцелі» (16+).
3.05 «Знакі лёсу» (16+).
4.30 «Суд ідзе». Дак. серыял (16+).

ТБ1000

5.00, 5.40, 17.15, 18.05 Доктар Хаус (16+).
6.30 Штучны розум (12+).
9.05 Грань будучыні (12+).
11.05 Аблівіён (16+).
13.25 Клятва (12+).
15.15 Жонка вандроўцы ў часе (16+).
19.00 Мільянер паняволі (12+).
20.40 Кіраванне гневам (12+).
22.35 Без тармазоў (16+).
0.15 Маёр Пэйн (12+).
1.55 Клуб аматараў кніг і пірагоў з бульбяных ачысткаў (18+).
3.55 Сталёвыя магноліі (6+).

ТБ1000 Рускае кіно

6.25, 9.55 Пра што гавораць мужчыны (16+).
8.05 Пра што яшчэ гавораць мужчыны (16+).
11.35 Шчасце ў канверце (12+).
13.25 Адзін удых (12+).
15.15 На вастрыі (12+).
17.15 Тры волаты і Марскі цар (6+).
18.40 Тры волаты і прынцэса Егіпта (6+).
20.00 Золушка (16+).
21.35 Палі! (12+)
23.30 Каралева (12+).
1.05 Хандра (16+).
2.50 Белы снег (6+).

National Geographic

6.00 Гульні розуму (16+).
6.35 Машыны: разабраць і прадаць (16+).
7.20, 13.20, 14.10, 17.35 Аўта-SOS (16+).
8.15, 13.20, 16.45 Ледзяная дарога (16+).
9.05 Самыя лепшыя суперкары (16+).
10.00 Рыбы-пачвары (16+).
10.50, 21.00, 3.15 Дзікі тунец (16+).
11.40, 21.50 Дзікі тунец: Поўнач супраць Поўдня (16+).
15.05 Служба бяспекі аэрапорта: Бразілія і Перу (16+).
15.55 Злавіць кантрабандыста (16+).
18.25, 18.50 Фабрыка ежы (16+).
19.15, 20.05 Расследаванне авіякатастроф (16+).
22.35 Закінутыя гарады з Альбертам Лінам (16+).
23.30 Падымаецца бура (16+).
0.15 Аляска: новае пакаленне (16+).
1.00 Непакорлівы востраў (16+).
1.45 Ліхтугі за мяжой (16+).
2.30 Ліхтугі за мяжой: злачынства і пакаранне (16+).
4.00, 4.45 Рэальнасць ці фантастыка? (16+)
5.35 Навуковыя глупствы (16+).

Discovery

8.00, 10.15, 10.40, 21.15, 21.40, 1.50, 2.15, 2.45, 3.10, 3.40, 4.04, 7.35 Як гэта ўладкавана? (12+)
8.25, 11.10, 16.40, 22.10 Махінатары (12+).
9.20, 9.45, 20.20, 20.45 Склады: бітва ў Канадзе (16+).
12.05 Астранаўты-аматары (12+).
13.00 Як уладкаваны Сусвет (12+).
13.55, 14.50, 15.45 Найлепшы збройнік (16+).
17.35 Касмічныя забойцы (16+).
18.30, 18.55 Кафэ, закусачныя і забягалаўкі (12+).
19.25, 4.27 Хуткія і гучныя (12+).
23.05, 5.14 Голыя і напалоханыя XL (16+).
0.55, 6.48 Сысці ад пагоні (16+).

У праграме магчымы змяненні.
Перадрукоўка праграмы забаронена.
[СЦ] – фільм трансліюецца са скрытымі субцітрамі.

Беларусь 1

6.00, 7.20, 8.15 Добрай раніцы, Беларусь!
7.00, 8.00 [СЦ], **9.00, 12.00, 13.00, 15.00, 17.00, 19.00** Навіны.
7.05, 8.05 Навіны эканомікі.
7.10, 8.10, 18.15, 0.00 Зона Х (16+).
9.10, 21.45 Серыял «След» (16+).
10.50 «Скажынемаўчы».
11.45, 12.10, 13.05, 18.35, 19.20 Драма «У палоне ў мінулага» (16+).
14.00 «Здарова здаровым быць!» (6+) [СЦ]
14.45, 15.25 Драма «Акварэлі» (16+).
15.10, 18.00 Навіны рэгіёна.
17.05 Беларуская часінка.
21.00 Панарама.
23.40 Сфера інтарэсаў.
0.20 Дзень спорту.

Беларусь 2

6.00 «Уключайся!» (12+)
9.00, 17.55 Тэлебарометр.
9.05, 20.00 Серыял «Сляпая» (16+).
10.10, 0.30 «Экстрасэнсы-дэтэктывы» (16+).
11.15, 22.00 Серыял «Следчы Гарчакова» (16+).
13.30 «Сямейныя гісторыі». Драма (16+) [СЦ].
14.00, 21.20 Серыял «Жаночы доктар-4» (16+).
15.00 «Багіня шопінгу. Экстрэмальны сезон» (16+).
15.55 Нічога сабе ньюз (12+).
16.00 «ПІН_КОД» (12+).
17.00 «Вежа» (12+).
18.00 «Арол і рэшка. Дзяўчаты» (16+).
19.00 «Клон». Серыял (16+).
21.10 Спортлато 6 з 49, КЕНА.

Беларусь 3

7.00 «Дабраранак».
7.35 «Беларуская кухня».
8.05, 12.00, 19.40, 23.30 Навіны культуры.
8.25, 18.00 «Ліквідацыя». Серыял (16+) [СЦ].
10.00 «Зэльдовіч. Тэорыя гарэння і выбуху». Гістарычны фільм (12+) [СЦ].
10.45, 16.05 «Дзяўчынка з горада». Маст. фільм (6+) [СЦ].
12.20 «Беларуская кухня».
12.50 «Камертон».
13.15, 21.05 «Той самы Мюнхгаўзен». Маст. фільм (6+).
15.35 «Крылы Перамогі».
15.50 «Архітэктура Беларусі» [СЦ].
17.20 «Люблю і памятаю».
20.00 «Сваімі словамі».
20.40 «Калыханка» (0+).

Беларусь 5

7.00 Футбол. Ліга чэмпіёнаў. «Зальцбург» (Аўстрыя) — «Вольфсбург» (Германія).
9.00 Футбол. Ліга чэмпіёнаў. «Бенфіка» (Партугалія) — «Баварыя» (Германія).
11.00 Тэніс. ВТА. Кубак Крамля.
17.20 Хакей. Чэмпіянат Беларусі. «Нёман» (Гродна) — «Шахцёр» (Салігорск).
19.40 Футбол. Ліга Еўропы. «Бетыс» (Іспанія) — «Баер» (Германія).
21.50 Футбол. Ліга Еўропы. Анлайн гульнявога дня.

АНТ

6.00, 7.15, 8.15, 9.10 «Наша раніца».
7.00, 8.00, 9.00, 11.00, 13.00, 16.00, 18.00 [СЦ], **20.30, 1.00** Нашы навіны.
7.10, 8.10 «Трывожная кнопка» (16+).
9.10 «Аб'ектыўНа» (16+).
10.10 «Жыць здарова!» (16+)
11.15 «Модны прыгавор» (6+).
12.20 «Бесталковыя нататкі» (12+).
13.15, 23.05 Фільм «Дзіця на мільён» (16+).
15.05 «Давай пажэнімся!» (16+)
16.20 «Мужчынскае / Жаночае» (16+).
17.20, 18.20 «На самай справе» (16+).
18.50 «Няхай гавораць» (16+).
20.00 Час.
21.15 «Маркаў. Нічога асабістага» (16+).
21.55 Фільм «Алібі» (16+).

СТБ

6.00, 6.40, 7.45, 8.40 «Раніца СТБ».
6.30 [СЦ], **7.30** [СЦ], **8.30** [СЦ], **10.30, 13.30, 16.30, 19.30, 22.30** Навіны «24 гадзіны».
9.00, 0.05 «Загадкі чалавецтва з Алегам Шышкіным» (16+).
10.00 «Глядзець усім!» (16+)
10.40 «Як уладкаваны свет» (16+).
12.25, 20.45, 0.55 «Самыя шакавальныя гіпотэзы» (16+).
13.45, 23.20 «Таямніцы Чапман» (16+).
14.35, 21.35 «Неверагодна цікавыя гісторыі» (16+).
15.25, 16.50 «Па законах ваеннага часу-3». Серыял (12+).
20.15, 23.15 «СТБ-спорт».
20.20 «Сталічныя падрабязнасці».
20.30 «Міншчына».

МІР

5.00 Маст. фільм «Цырк».
5.10 Серыял «Мама-дэтэктыў» (16+).
10.00, 13.00, 16.00, 19.00, 2.00, 3.00 Навіны (бягучы радок).
10.10, 22.15 Серыял «Мама-дэтэктыў» [СЦ] (16+).
13.15 «Справы судовыя. Грошы вярніце!» (16+)
14.10, 18.00 «Справы судовыя. Бітва за будучыню» (16+).
15.05, 16.20 «Справы судовыя. Новыя гісторыі» (16+).
17.00 «Міравое пагадненне» (16+).
19.25 «Гульня ў кіно» (16+).
20.15 «Слабае звяно» (16+).
21.15 «Назад у будучыню» (16+).
1.30, 3.35 «Еўразія. Спорт» (16+).
1.45 «Культ асобы» (16+).
2.15, 3.15 Мір. Меркаванне (16+).
2.30 Спецыяльны рэпартаж (16+).
2.40 «Даслоўна» (16+).
2.50 «5 прычын застацца дома» (16+).
3.30 «Еўразія ў трэндзе» (16+).
3.45 Маст. фільм «Блізняты» (16+).

РТР—Беларусь

6.05 «Новая раніца».
11.00, 14.00, 17.00, 20.00 Весткі.
11.30 «Пра самае галоўнае» (12+).
12.35, 14.35 Серыял «Таямніцы следства» (16+).
13.50, 16.50, 19.50, 23.00 Навіны — Беларусь.
15.40 «Кропкі над і» (16+).
17.15 «60 хвілін» (12+).
18.30 «Андрэй Малахаў. Прамы эфір» (16+).
21.05 Серыял «Таямніца Ліліт» (12+).
23.10 «Вечар з Уладзімірам Салаўёвым» (12+).

НТБ—Беларусь

6.00 «Астрапрагноз».
6.05, 7.10, 8.20, 16.20, 19.40, 22.05, 23.15 Сёння. Галоўнае.
6.10 Спорт-мікс.
6.20 «Здароўе» (12+).
7.25 «Маршрут пабудаваны» (12+).
8.00, 10.00, 13.00, 16.00, 19.00 Сёння.
8.35 Сфера інтарэсаў.
8.50, 22.10 «НЗ.by».
9.15 Гісторыі выратавання (12+).
9.50, 10.25 Серыял «Званар» (16+).
11.10 Серыял «Ляснік» (16+).
13.20 Надзвычайнае здарэнне.
13.50, 16.30 Серыял «Чужы раён» (16+).
16.55 «За гранню» (16+).
17.55 «ДНК» (16+).
19.55 Серыял «Балабол-5» (16+).
22.30, 23.30 Баявік «Гром лютасці» (16+).

8 канал

7.00, 14.10, 16.45, 21.10, 1.05 «Надвор'е» + «Эрана».
7.05, 14.15 Мультпарад (6+).
7.30 «Прыколы 13-й школы» (6+).
7.35 Серыял «Флэш» (12+).
8.20 Серыял «Зорны шлях» (12+).
9.00, 14.30 Серыял «Служба выратавання 911» (16+).
9.45 Серыял «Бразілія» (12+).
10.30 Камедыя «Плезантвіль» (12+).

12.35 Серыял «Яна напісала забойства» (12+).
14.25 «Хачу ў Парыж» (12+).
15.15 Серыял «Чорна-белае каханне» (16+).
16.50 Серыял «Тэорыя Вялікага выбуху» (16+).
17.15 «7 цудаў».
17.55 Серыял «Бярозка» (12+).
19.40 Серыял «Мейр з Істаўна» (18+).
20.55 «Вечарніца» (0+).
21.15 Трылер «Адплата» (18+).
23.15 Серыял «Страшныя казкі» (18+).

ВТБ

6.05, 14.00 «Раніца з гумарам» (16+).
9.00, 22.50 «КВЗ. Па-нашаму» (16+).
10.00 «Гатуй як шэф» (16+).
10.35 «Дурні і дарогі» (16+).
11.05 «Нечаканы прынц» (12+).
12.55 «Уральскія пельмені» (16+).
16.00 Серыял «Вароніны» (12+).
17.00 Серыял «Гранд» (16+).
20.00 Серыял «Жонка алігарха» (16+).
21.00 «Таксі-2» (12+).
0.00 Серыял «Псіхалагіні» (16+).
1.00 Серыял «Анжаліка» (16+).
2.00 Серыял «Маладзёжка» (16+).
3.35 «Адна за ўсіх» (16+).
4.45 «6 кадраў» (16+).

Культура

6.30, 7.00, 7.30, 8.30, 10.00, 15.00, 19.30, 23.40 Навіны культуры.
6.35 «Пешшу...»
7.05 «Правілы жыцця».
7.35 «Тры дні з жыцця Ганны Балейн. Арышт, суд і пакаранне смерцю». Дак. фільм [СЦ].
8.20, 17.20, 23.00 Колер часу.
8.35 Легенды сусветнага кіно.
9.00, 2.40 «Першыя ў свеце».
9.15, 20.45 «Сімфанічны раман». Серыял [СЦ].
10.15 «Назіральнік».
11.10, 00.55 ХХ стагоддзе.
12.20 «Дні хірурга Мішкіна» [СЦ].
13.30 «Абсалютны слых».
14.15 Галівуд Краіны Саветаў.
14.30 «Рассакрэчаная гісторыя» [СЦ].
15.05 Навіны. Падрабязна. Тэатр.
15.20 Пернікавы домік [СЦ].
15.50 «2 Вернік 2».
16.35, 22.15 «Аптымісты». Серыял.
17.30, 2.00 Піяністы XXI стагоддзя.
18.35 Прыступкі цывілізацыі [СЦ].
19.45 «Галоўная роля».
20.05 Адкрытая кніга [СЦ].
20.30 «Добрай ночы, малыя!»
21.30 «Энігма. Валянцін Урупін».
23.10 «Фотасферы». Серыял [СЦ].
0.00 «Каханая імператара — Жазэфіна дэ Багарнэ». Дак. фільм [СЦ].

Настальгія

6.00 «Быў час» (18+).
6.55, 9.40, 11.00, 15.40, 17.00, 20.40, 21.40, 23.00, 00.50, 2.50, 3.40, 5.00 Музычная настальгія (12+).
7.10 Маст. фільм «Спаведзь палюбоўніцы» (18+).
8.40 Канцэрт гурта «Пушкінг» (12+).
9.00, 15.00, 21.00, 3.00 «Мінулы час» (12+).
10.00, 16.00, 22.00, 4.00 «Народжаныя ў СССР».
12.00 «Спяем, сябры!» (12+)
13.00 Маст. фільм «Паветраныя піраты» (16+).
14.20 Канцэрт гурта «Пікнік» (12+).
18.00 «Яловая субмарына» (16+).
19.15 Маст. фільм «Цягнік да Брукліна» (18+).
0.00 «СевАлогія» (18+).
1.00 Маст. фільм «Алмазы шаха» (18+).

EuroSport 1

0.30, 12.30 Тэлечасопіс GolfTV Weekly (6+).
1.00, 4.00, 8.00, 13.00, 18.00, 19.30 Трэкавы веласпорт. Чэмпіянат свету (16+).
2.30, 3.00, 7.00 Горныя лыжы. ЧМ. Карціна-д'Ампецца. Мужчыны. Слалам-гігант (16+).
6.00, 9.30 Тэлечасопіс «Зала славы» (16+).
10.30 Тэлечасопіс. Алімпійскія гульні (16+).
11.30, 16.30, 17.00, 23.35 Горныя лыжы. КМ. Ленцэрхайдэ. Жанчыны. Слалам-гігант (16+).
14.30 Лёгкая атлетыка. Амстэрдамскі марафон (6+).
15.30 Лёгкая атлетыка. Парыжскі марафон (6+).
17.30 Веласпорт. «Тур Ламбардыі». Мужчыны (16+).
19.25, 23.30 Навіны (16+).
22.55 Тэлечасопіс «Пражэктар спорту» (16+).
23.25 The Minute (16+).

Кінакамедыя

0.55 «Суседка» (16+).
3.05 «Парналоджы, або Мілка, як ты» (18+).
4.50 «Бандыткі» (16+).
6.30 «Пакуль вяселле не разлучыць нас» (12+).
8.40 «Эвалюцыя» (12+).
10.30 «Даспехі Бога» (16+).
12.10 «Хатняе відэа» (18+).
13.55 «Ходзяць чуткі» (12+).
15.45 «Мача і батан» (16+).
17.45 «Асляплены жаданнямі» (16+).
19.30 «Асаблівасці нацыянальнага палявання» (16+).
21.20 «Ну што, прыехалі?» (12+)
23.05 «Мая супербылая» (16+).

ТБ3

6.00 Калекцыя «Беларусьфільма» (12+).
8.10 «Ганна-дэтэктыў» (16+).
9.10 «Улегцы» (12+).
9.50 «Каралёк — птушачка пеўчая». Серыял (16+).
11.30, 3.00 «Знакі лёсу» (16+).
12.05, 18.00 «Сляпая» (16+).
13.10, 19.10, 3.30 «Варажбітка» (16+).
14.15 «Старац» (16+).
14.55 «Містычныя гісторыі» (16+).
16.00 «Пятая варта». Серыял (16+).
20.25 «Звышнатуральнае». Серыял (16+).
23.10 «Космас. Подзвігі і хлусня». Дак. фільм (16+).
0.00 «10 самых» (16+).
0.30 «Адвакат д'ябла» (16+).
4.30 «Суд ідзе». Дак. серыял (16+)

ТБ1000

5.50, 6.30, 17.20, 18.05 Доктар Хаус (16+).
7.20 Кіраванне гневам (12+).
9.25 Мільянер паняволі (12+).
11.10 Без тармазоў (16+).
12.55 Клуб аматараў кніг і пірагоў з бульбяных ачысткаў (18+).
15.05 Сталёвыя магноліі (6+).
19.00 Іспанская — англійская (12+).
21.25 Прыкінься маёй жонкай (16+).
23.30 Сэрцаед (16+).
1.25 Мачаха (12+).
3.25 Цуд (12+).

ТБ1000 Рускае кіно

5.30 Золушка (16+).
6.55 Каралева (12+).
8.30 Палі! (12+)
10.20, 13.55 Пра што гавораць мужчыны (16+).
12.05 Пра што яшчэ кажуць мужчыны (16+).
15.40 Золушка (16+).
17.20 Тры волаты і прынцэса Егіпта (6+).
18.35 Тры волаты. Наследніца прастола (6+).
20.10 Усё пра мужчын (16+).
21.35 Напарнік (12+).
23.10 Хлопец з нашых могілак (12+).
0.40 Шчасце ў канверце (12+).
2.20 Канікулы строгага рэжыму (12+).
4.10 Чорная маланка (6+).

National Geographic

6.00, 6.20, 5.35 Гульні розуму (16+).
6.40 Машыны: разабраць і прадаць (16+).
7.35, 13.25, 14.15, 17.35 Аўта-SOS (16+).
8.25 Ледзяная дарога (16+).
9.15 Самыя лепшыя суперкары (16+).
10.05 Каралі рыбалкі (16+).
11.00, 12.40, 16.50 Дзікі тунец (16+).
11.50 Дзікі тунец: Поўнач супраць Поўдня (16+).
15.05 Служба бяспекі аэрапорта (16+).
16.00, 21.50 Злавіць кантрабандыста (16+).
18.25, 18.50 Фабрыка ежы (16+).
19.15, 20.05 Расследаванне авіякатастроф (16+).
21.00, 0.20, 3.20 Аляска: новае пакаленне (16+).
22.40 Закінутыя гарады з Альбертам Лінам (16+).
23.30 Падымаецца бура (16+).
1.05 Непакорлівы востраў (16+).
1.50 Ліхтугі за мяжой (16+).
2.30 Ліхтугі за мяжой: злачынствы і пакаранне (16+).
4.10 Рэальнасць ці фантастыка? (16+)
4.55 Навуковыя глупствы (16+).

Discovery

8.00, 10.15, 10.40, 13.55, 14.20, 14.50, 15.15, 15.45, 21.15, 21.40, 7.35 Як гэта ўладкавана? (16+)
8.25, 11.10, 16.40, 22.10 Махінатары (12+).
9.20, 9.45, 20.20, 20.45 Склады: бітва ў Канадзе (16+).
12.05 Голыя і напалоханыя XL (16+).
16.10 Прыгожае жыццё (12+).
17.35 Касмічныя забойцы (16+).
18.30, 18.55 Кафэ, закусачныя і забягалаўкі (12+).
19.25, 4.27 Хуткія і гучныя (12+).
23.05, 00.00, 00.55, 5.14, 6.01, 6.48 Залатая ліхаманка (16+).
1.50, 2.15, 2.45, 3.10, 3.40, 4.04 Бітва за нерухомасць (12+).

У праграме магчымы змяненні. Перадрукоўка праграмы забаронена. [СЦ] – фільм транслюецца са скрытымі субцітрамі.

АГУЛЬНЫЯ СПРАВЫ

ІНІЦЫЯТЫВЫ, ЯКІЯ АБ'ЯДНОЎВАЮЦЬ

Парламенцкая моладзь Магілёва і Прыморскага краю абмеркавала надзённыя пытанні

Відэаканферэнцыя стала адной з падзей фестывалю «Дні Рэспублікі Беларусь у Прыморскім краі». Пакуль афіцыйная магілёўская дэлегацыя прадстаўляла нашу краіну за 10 тысяч кіламетраў ад яе — у Прымор'і, актывісты маладзёжнага парламента пры Магілёўскім абласным Савеце дэпутатаў арганізавалі анлайн-сустрэчу са сваімі калегамі з Савета маладых дэпутатаў Прыморскага краю. У маладых парламентарыяў шмат агульнага, але ёсць і нюансы. Таму гаварылі ў тым ліку і пра мадэль пабудовы маладзёжных парламенцкіх арганізацый у Беларусі і Расіі, асаблівасці іх функцыянавання, паўнамоцтвы маладых парламентарыяў, ролю маладзёжнага парламента ў грамадска-палітычным жыцці.

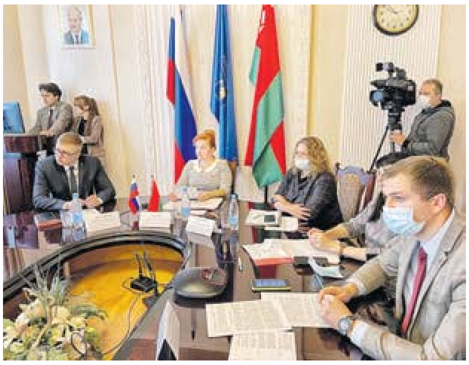

— Асабліва выразна наш парламент праявіў сябе ў канцы мінулага і ў пачатку гэтага года, напярэдадні шостага Усебеларускага народнага сходу, — падзяліўся напрацоўкамі **каардынатар маладзёжнага парламента пры Магілёўскім аблсавеце дэпутатаў, намеснік старшыні аблсавета Павел САВЕЛЬЕЎ.** — Дзве з паловай тысячы прадстаўнікоў розных сфер на гэтым форуме мелі магчымасць унесці свае прапановы ў план далейшага развіцця краіны на найбліжэйшыя пяць гадоў. Наш парламент таксама не застаўся ўбаку. Разам з БРСМ былі праведзены дыялогавыя пляцоўкі ва ўсіх раёнах Магілёўскай вобласці. Сабраныя падчас іх работы ініцыятывы былі агучаны на пленарным пасяджэнні з удзелам губернатара вобласці Леаніда Зайца. У рэзалюцыю пасяджэння ўвайшлі такія прапановы як стварэнне самастойнага органа дзяржкіравання, які будзе рэалізоўваць маладзёжную палітыку праз падраздзяленні мясцовых выканкамаў; распрацоўка рэспубліканскай праграмы «Моладзь Беларусі» на 2022—2025 гады; фінансаванне маладзёжных праектаў і праграм грамадскіх аб'яднанняў праз дзяржаўныя гранты на конкурснай аснове. Апошняя ініцыятыва, дарэчы, знайшла падтрымку ў Прэзідэнта. Ён пагадзіўся з тым, што ў Беларусі неабходна стварыць сістэму малых грантаў на падтрымку маладзёжных ініцыятыў.

Каардынатар маладзёжнага парламента назваў шэраг удалых ініцыятыў, якія атрымалася рэалізаваць. На адной з дыялогавых пляцовак прадстаўнікі маладзёжных субкультур звярнуліся нконт стварэння скейт-пляцоўкі ў Магілёве. Маладыя парламентарыі дэталёва прапрацавалі прапанову і агучылі вынікі на адной з сесій Магілёўскага гарсавета. Ініцыятыва была прынятая да ведама і знайшла фінансавую падтрымку. З рэалізацыяй праекта дапамаглі прадпрыемствы горада і мясцовыя бізнесмены. А заяўнікі паўдзельнічалі ў мантажы скейт-пляцоўкі ў гарадскім парку ў Падміколлі.

Маладзёжны парламент выступіў таксама суарганізатарам адкрытага гарадскога чэмпіянату па варкаўце, ініцыятарам якога стаў рух Workout Team. Вырашана праводзіць яго штогод у ліпені.

Свае прыклады паспяховага прымянення маладзёжных ідэй прывялі расійскія дэпутаты маладзёжнага парламента. Некалькі гадоў у Расіі існуе маладзёжная арганізацыя, якая змагаецца з экстрэмізмам у інтэрнэце.

— Гэта вельмі цікавы для нас вопыт, — лічыць **дэпутат маладзёжнага парламента пры Магілёўскім аблсавеце дэпутатаў Уладзіслаў КУЛАКЕВІЧ.** — Хацелася б як мага глыбей вывучыць яго. Для нас гэта вельмі актуальна.

Тэмамі для разгляду таксама сталі міжрэгіянальнае і міжнароднае маладзёжнае супрацоўніцтва, рэалізацыя сумесных ініцыятыў, інструменты па ўзмацненні фарміравання патрыятызму і грамадзянскасці сярод моладзі Расіі і Беларусі.

У Магілёве дыялог адбыўся на базе Беларуска-Расійскага ўніверсітэта. Да яго далучыліся старшыня Магілёўскага аблсавета дэпутатаў Ірына Раінчык і намеснік начальніка ўпраўлення па рабоце са сродкамі масавай інфармацыі і маладзёжнай палітыкі Магілёўскага аблвыканкама Таццяна Меншыкава.

Удзельнікі сустрэчы абмяняліся кантактамі і намецілі тэмы для будучых анлай-зносін.

Павел Савельеў лічыць, што такія сустрэчы даюць магчымасць зверыць гадзіннікі і абмяняцца вопытам.

— Вельмі важна, каб у эпоху так званых «новых культурных каштоўнасцяў» мы аб'ядналіся і канкрэтнымі прыкладамі залапілі іншых, — кажа Павел. — Сёння, на жаль, моладзь не заўсёды сур'ёзна ацэньвае абстаноўку і слаба разумее важнасць свайго непасрэднага ўдзелу ў грамадска-палітычным жыцці краіны. І над гэтым трэба працаваць.

Па выніках анлайн-сустрэчы выпрацавана рэзалюцыя, дзе пазначаны вектары будучых сустрэч.

Нэлі ЗІГУЛЯ.
Фота з архіва Паўла Савельева.

САД ДОБРЫХ СПРАЎ НА ДОБРУШСКАЙ ЗЯМЛІ

(Заканчэнне. Пачатак на 7-й стар.)

— Прыемна, што самі людзі праяўляюць ініцыятыву. Жыхары населеных пунктаў нашага раёна наводзяць парадак у вёсках, садзяць паркі і сады, будуюць дзіцячыя пляцоўкі. Прынамсі, на некаторыя з праектаў можна атрымаць фінансаванне, калі ўзяць удзел у абласным конкурсе мясцовых ініцыятыў, і жыхары нашага раёна сёння цікавяцца такой магчымасцю, — **галоўны спецыяліст Добрушскага раённага Савета дэпутатаў Марына ШУМІЛАВА** з задавальненнем расказвае аб актыўнасці вяскоўцаў. Кажа: пра тое, як жыхары нават самых сціплых па памерах і аддаленых населеных пунктаў пераажываюць за свае вёскі і імкнуцца нешта змяніць да лепшага, можна казаць шмат, але лепш убачыць! Не леначацца адправіцца ў глыбінку, каб натхніцца ідэямі.

Так, днямі за новую справу для роднага гарадскога пасёлка ўзяліся жыхары Цэрахоўкі, другога па велічыні населенага пункта раёна. Цэрахоўцы паставілі для сябе задачу аднавіць стары мясцовы стадыён. Некалі шырокія, пасыпаныя жвірам бегавыя дарожкі зараслі так, што відаць толькі сцежкі. На самім футбольным полі гуляць стала немагчыма, нават небяспечна, з-за купін і ям.

— Шмат хто з мясцовай моладзі імкнецца займацца спортам, — распавёў **намеснік старшыні Добрушскага райвыканкама Руслан СІКОРСКІ.** — Ды і заняткі па лёгкай атлетыцы, якія вядзе педагог дадатковай адукацыі Уладзімір Кулiненка, тут праходзяць рэгулярна. Таму не адгукнуцца на просьбу мясцовых жыхароў было немагчыма. Людзі прасілі дапамагчы з тэхнікай.

Каб добраўпарадкаваць стадыён, арганізавалі суботнік. На спартыўным аб'екце загадзя значную работу правялі супрацоўнікі Цэрахоўскага сельвыканкама: высеклі кусты, скасілі бур'ян. Валанцёры ж, якія адгукнуліся на ініцыятыву вяскоўцаў, прыбралі галлё і траву, размецілі абрысы 400-метровай бегавой дарожкі, каб бульдозер ці грэйдар змог зняць пласт зямлі, парослы травой.

— На жаль, так склалася, што ўласніка стадыён не мае, гэтая тэрыторыя адносіцца да зямель агульнага карыстання, — расплумачыла Марына Шумілава. — Утрымліваць на сваім балансе нярофільны актыў сельвыканкаму не дазваляе закон. Але выдаткаваць сродкі на набыццё фарбы для прывядзення ў парадак турнікоў і іншага спартыўнага абсталявання ёсць магчымасць. Пафарбаваць жа спортаб'екты вызваліся самі мясцовыя аматары спорту.

Арганізаваны на стадыёне суботнік — толькі пачатак работ па яго добраўпарадкаванні. Цяпер ідуць перагаворы з кіраўніком гаспадаркі «Цэрахоўка-Агра» аб выдзяленні тэхнікі. Для выраўноўвання футбольнага поля патрэбныя дыскатар і ўкатчык для ўтрамбоўкі зямлі. Але галоўнае, талакой узяўшыся за рашэнне хвалюючай праблемы, вясковыя актывісты не сумняваюцца ў тым, што стары стадыён зноў напоўніцца крыкамі балельшчыкаў і атмасферай гульняў.

Матывуюць не спыняцца на дасягнутым і настойліва ісці да сваёй мэты — зрабіць родны населены пункт яшчэ прыгажэйшым — і жыхары аграгарадка Леніна Добрушскага раёна. Іх ініцыятыва — адраджэнне знакавага для ўсіх тутэйшых вяскоўцаў месца: старога парку. У Леніне жыве звыш шасцісот чалавек, у тым ліку 130 дзяцей.

На тэрыторыі ў паўтара гектара мясцовыя актывісты пачалі наводзіць парадак яшчэ вясной. Цяпер жа талакой залажылі вялікі сад з яблынь і рабін. На суботнік выйшла больш за паўсотню чалавек.

— Саджанцы ў нас непростыя. Нават рабінкі сартавыя, не кажучы ўжо пра яблыні — іх прывезлі з гадавальніка, — распавяла **старшыня Ленінскага сельсавета Тамара БУЙКЕВІЧ.** — Удзячная людзям за спагадлівасць. Педагогі школы, напрыклад, у поўным складзе выйшлі, старшакласнікі падцягнуліся. Упэўненая, за гэтым паркам-садам калектыўна і дагляддаць будзем.

Жыхары аграгарадка Леніна закладваюць малады сад.

Між тым неацэнную дапамогу вяскоўцам у добраўпарадкаванні дадзенай тэрыторыі аказала ААТ «Завідаўскае». Дырэктар сельгаспрадпрыемства Таццяна Бялян прапанавала высадзіць 90 яблынь — столькі гадоў працуе гаспадарка, дарэчы, адна з самых паспяховых у раёне. Набыццё саджанцаў Таццяна Віктараўна ўзяла на сябе. Гаспадарка ў тым ліку аплаціла работы па выдаленні карчоў. Сваімі сіламі разраўнавалі тэрыторыю і пасеялі грэчку, каб «перабіць» злоснае пустазелле — канадскі клён.

Яблыні ў новым садзе высадзілі роўнымі радамі, каб уздоўж магла прайсці тэхніка для апрацоўкі глебы. Па перыметры пасаджана больш за тры дзясяткі бяроз і рабін. Хутка ў новым садзе з'явіцца альтанка на дванаццаць «квадратаў» — матэрыял для яе бязвыплатна выдзеліла прыватная арганізацыя, а яе выраб аплацяць за кошт сродкаў самаабкладання. Ужо налета вяскоўцы мяркуюць ажыццявіць новы праект добраўпарадкавання роднага аграгарадка — удыхнуць жыццё ў перасохлае возера, што побач з новым садам.

Жыхары Леніна не сумняваюцца: іх зямля багатая на добрыя справы, а людзі адгукнуцца на любыя карысныя ініцыятывы. Адчуваюць ленінцы і падтрымку сваёй актыўнасці ў раёне і вобласці. Нядаўна ў цэнтры населенага пункта пабудавалі сучасную гульнявую пляцоўку. Набыць яе стала магчыма дзякуючы перамозе ў абласным конкурсе сярод сельсаветаў і органаў тэрытарыяльнага грамадскага самакіравання па вырашэнні пытанняў жыццезабеспячэння. Чарговым падарункам для вяскоўцаў стане новая алея з туй, якая будзе закладзена ў цэнтры аграгарадка. Дрэўцы для яе перададзены ад усіх сельскіх Саветаў Добрушскага раёна, райцэнтра і вобласці.

Наталля КАПРЫЛЕНКА.
Фота Добрушскага раённага Савета дэпутатаў.

МАЁМАСЦЬ

ЗНІШЧЫЦЬ НЕЛЬГА ВЫКАРЫСТАЦЬ

У Зэльвенскім раёне непатрэбным будынкам даюць шанц на другое жыццё

Зруйнаваць калісьці ўзведзенае, а цяпер кінутае жыллё ці недароблены будынак, якіх хапае ў беларускіх вёсках, — здаецца, самы просты варыянт. Нават калі такая маёмасць не замінае, дык выгляд псуе і тэрыторыю займае, вось і стараюцца яе пахаваць. Аднак часта пад бульдозер ідуць моцныя будынкі, якія маглі б служыць яшчэ дзесяцігоддзямі. Толькі вось няма каму і за што іх даглядаць... Тым не менш некаторым шанцуе — у іх з'яўляюцца новыя гаспадары з цікавымі ідэямі выкарыстання плошчаў без разбурэння. З тым, як працуюць органы мясцовага самакіравання на Зэльвеншчыне і якія змены ў адпаведны закон прапануюць, разбіраліся дэпутаты Палаты прадстаўнікоў Нацыянальнага сходу Беларусі па дзяржаўным будаўніцтве, мясцовым самакіраванні і рэгламенце, наведваючы раён.

Не руйнаваць, а аддаваць

Уласнікаў сядзіб сельвыканкамы просяць падтрымліваць парадак на падворках або адмовіцца ад дома, калі нашчадкі не збіраюцца яго даглядаць.

— У 2019 годзе ў Сынкавіцкім сельсавеце Зэльвенскага раёна знеслі 23 домаўладанні, а летась — сем. Многія гаспадары адмовіліся ад спадчынных хат, і з іх згоды гаспадарчыя пабудовы пазносілі, а землі ўвялі ў севазварот, — расказаў **Пётр ТАЛАЙ, старшыня Сынкавіцкага сельскага Савета дэпутатаў.**

Цяпер у вёсках часта можна сустрэць такую карціну. Поле пачынаецца амаль побач з хатай, якую яшчэ дагледзаюць, бо суседскую сядзібу, што была нікому не патрэбная, ужо зааралі пад поле.

За паўтара года ў раёне былі складзены 1116 прадпісанняў і тры пратаколы. Знесена 193 пустыя і старыя дамы і ўцягнута ў сельгасабарот 36 гектараў зямлі. Яшчэ 147 дамоў, на якія ёсць адпаведныя дакументы, таксама можна руйнаваць. Пры гэтым некаторыя хаты разбіраюць нашчадкі, пасля таго як атрымліваюць прадпісанне, адзначыў **Дзяніс АЛЬШЭЎСКІ, старшыня Зэльвенскага райвыканкама.**

Адно з добрых пачынанняў — выкарыстанне непатрэбнай маёмасці. Замест руйнавання будынкаў ім знаходзяць прымяненне. Так, напрыклад, на базе маёмасці, што не выкарыстоўвалася і якую задарма перадалі для работы прыватнікам, рэалізоўваецца праект па вырошчванні шампіньёнаў. Па вясне тут запрацавалі дзве секцыі, плануецца адкрыць яшчэ шэсць.

— Мы шмат страчваем на тым, што загнаныя ў межы па распараджэнні маёмасцю, якую яшчэ можна выкарыстоўваць і аддаваць інвестару на нармальных умовах. Аднак кошт у адну базавую велічыню і пры гэтым вялізны ўзровень адказнасці, а таксама аўкцыёны не надта прываблівають людзей. Таму варта даць магчымасць распараджацца такой маёмасцю мясцовым Саветам, — прапануе старшыня райвыканкама.

Хаты краязнаўства

Некаторыя будынкі ў раёне не зносяць, а прадаюць згодна з сёлетнім Указам № 116 «Аб адчужэнні жылых дамоў у сельскай мясцовасці і ўдасканаленні работы з пустымі дамамі». У вёсцы Сынкавічы, напрыклад, адзін дом прадалі з аўкцыёну. А яшчэ ў кожным з сямі сельсаветаў збіраюцца зрабіць з такіх дамоў па музеі сельскага побыту — гэткай своеасаблівай хаце краязнаўства, дзе будуць сабраныя рэчы былых гаспадароў разабраных сядзіб.

— Такім чынам мы захоўваем напамін пра культуру і традыцыі і нават саму памяць мінулага беларускай вёскі. Такія музеі ў будучыні могуць вырасці ў музеі вёсак, — ухваліў ініцыятыву **Валянцін СЕМЯНЯКА, старшыня Пастаяннай камісіі па дзяржаўным будаўніцтве, мясцовым самакіраванні і рэгламенце.**

Першы такі музей сёлета зрабілі ў вёсцы Ярнева — у хаце, пабудаванай яшчэ ў 1932-м. Папярэднімі яе гаспадарамі была сям'я з чатырма дзецьмі. Іх фотакарткі дагэтуль вісяць на сценах. Жывая цяпер толькі адна з дачок — Ніна Максімаўна Лях, якая падарыла хату сельсавету.

Унутранае старадаўняе ўбранства музея сельскага побыту, створанага ў звычайнай хаце.

Цяпер тут спалучаюцца рэчы былых гаспадароў і тыя, што знайшлі ў іншых хатах. Руская печ з ляжанкай, дзе і спалі, і грэліся, і лячыліся. Калыска, падвешаная пад столь. Дзяжа для хлеба, які пяклі штодзень. Калаўрот, каб прасці ніці ды потым ткаць з іх адзенне, старадаўні сяннік (матрац, напханы сенам)...

Вядома, не ўсім хатам так пашанцавала. У вёсцы Шулякі, напрыклад, з 2015 да 2018 года знеслі 12 пустых домаўладанняў. Штогод у раёне ўводзіцца ў севазварот да 30 гектараў зямлі, выслабанай з-пад зруйнаваных сядзіб.

Ірына СІДАРОК, фота аўтара.

Дарогі — мясцовыя, клопат — агульны

Добрая навіна для жыхароў Падзвінскага краю, якія не вельмі задаволеныя станам дарог, была днямі агучана падчас сесіі Віцебскага абласнога Савета дэпутатаў

Паводле слоў намесніка старшыні Віцебскага аблвыканкама Уладзіміра БЕЛАВУСА, урадам станоўча вырашана пытанне дадатковага выдзялення для Віцебшчыны да канца гэтага тыдня 7,6 мільёна рублёў (а ўсяго ў трэцім і чацвёртым кварталах — прыблізна 12,9 мільёна), якія можна будзе выдаткоўваць на бягучы рамонт мясцовых дарог. Іх у Падзвінні ўсяго 3842 агульнай працягласцю каля 15 тысяч кіламетраў. У тым ліку гравійных — больш чым пятая частка ад гэтай лічбы.

Таксама на мясцовых аўтамабільных дарогах вобласці каля 860 маставых збудаванняў агульнай даўжынёй прыблізна 19 кіламетраў.

Уладзімір Белавус нагадаў, што летась, калі здавалі ў эксплуатацыю Полацкі пуцепровад каля Віцебскага аўтавакзала, кіраўнік дзяржавы падтрымаў рэалізацыю многіх планаў па паляпшэнні стану дарожнага палатна на тэрыторыі Віцебшчыны. Сярод рэспубліканскіх дарог, якія запланавана прывесці ў парадак у найбліжэйшыя гады, трэць — аб'екты Віцебшчыны, падкрэсліў віцэ-губернатар.

На працягу бягучай пяцігодкі ёсць намер зрабіць у адпаведнасці з сучаснымі патрабаваннямі дарогу Лепель — Полацк з будаўніцтвам абходу найстарэйшага горада краіны, узвядзеннем моста праз Заходнюю Дзвіну і рэканструкцыяй існуючага навапалацкага моста. Сёлета з рэспубліканскага бюджэту выдаткавалі 13 мільёнаў рублёў на работы на мосце ў Наваполацку.

Міністэрства транспарту і камунікацый Рэспублікі Беларусь прапрацоўвае магчымасць супрацоўніцтва для правядзення такіх маштабных работ з кітайскімі банкамі.

Вельмі даўно на розных узроўнях улады Віцебшчыны казалі аб тым, што дарога з Віцебска ў Оршу патрабуе значнай мадэрнізацыі. І вось урэшце ёсць усё, каб гаварыць пра тое, што да канца пяцігодкі гэтая траса будзе з чатырма палосамі першай катэгорыі. Прэзідэнт падтрымаў і магчымасць стварэння аб'езду абласнога цэнтра.

Старшыня Віцебскага абласнога Савета дэпутатаў Уладзімір ЦЯРЭНЦЬЕЎ нагадаў, што дарогі — частка транспартнай бяспекі ўсёй краіны. Яны шмат у чым фарміруюць магчымасці развіцця рэгіёнаў. Рэалізацыя адпаведнай дзяржаўнай праграмы ў мінулай пяцігодцы дазволіла палепшыць стан многіх дарог Віцебшчыны, але вельмі шмат работы наперадзе.

Калі Уладзімір Цярэнцьеў падчас відэаканферэнцыі пачуў скаргі кіраўнікоў раённых Саветаў наконт таго, што не хапае грошай на рамонтныя работы, ён параіў прааналізаваць сітуацыю і прыдумаць алгарытм вырашэння праблемы, якая існуе не першы год. Магчыма, недзе сэканоміць, прыцягнуць на дапамогу мясцовыя арганізацыі і прадпрыемствы, выхадцаў з раёна, якія не забываюць родны край...

Традыцыйна падчас «прамых ліній» дарожнае пытанне — адно з самых праблемных. Таму ўвага да згаданай тэмы і прыняцце канкрэтных мер па паляпшэнні сітуацыі павінны быць адным з галоўных прыярытэтаў у дзейнасці мясцовай улады. Адпаведную задачу шмат разоў агучваў старшыня Віцебскага аблвыканкама Мікалай Шарснёў. Нямала прыкладаў, калі ён асабіста выязджаў на месца, указанае заяўнікамі, каб на свае вочы ўбачыць, наколькі ўсё сур'ёзна, і потым прыняць адэкватнае рашэнне, каб, калі людзі маюць рацыю, дапамагчы ім. Зразумела, што ад стану дарог залежыць многае, напрыклад, своечасовае прыбыццё без праблем «хуткай», аўтакрамы, паштовай машыны...

Згодна з дзяржаўнай праграмай «Дарогі Беларусі» на 2021—2025 гады, прадугледжваецца адрамантаваць каля 1,3 тысячы кіламетраў дарог (у тым ліку каля 25 км па новых тэхналогіях), прыблізна 140 пагонных метраў васьмі мастоў. Што датычыцца грошай, на рэалізацыю мерапрыемстваў дзяржпраграмы па Віцебскай вобласці запланавана выдаткаваць каля 374,6 мільёна рублёў.

Аляксандр ПУКШАНСКІ.

МЯСЦОВАЕ САМАКІРАВАННЕ
Газета для выбарнікаў і дэпутатаў мясцовых Саветаў

РЭГІСТРАЦЫЙНАЕ ПАСВЕДЧАННЕ № 15 ад 17 лютага 2009 года выдадзена Міністэрствам інфармацыі Рэспублікі Беларусь.
Заснавальнікі: Савет Рэспублікі Нацыянальнага сходу Рэспублікі Беларусь, Палата прадстаўнікоў Нацыянальнага сходу Рэспублікі Беларусь, Рэдакцыйна-выдавецкая ўстанова «Выдавецкі дом «Звязда».

Выдавец — Рэдакцыйна-выдавецкая ўстанова «Выдавецкі дом «Звязда»

Дырэктар — галоўны рэдактар КАРЛЮКЕВІЧ АЛЯКСАНДР МІКАЛАЕВІЧ.

Адказны за выпуск: АНУФРЫЕВА В. А.

www.zviazda.by

e-mail: info@zviazda.by (для зваротаў): zvarot@zviazda.by

АДРАС РЭДАКЦЫІ:
220013, г. Мінск, вул. Б. Хмяльніцкага, 10а.
КАНТАКТНЫ ТЭЛЕФОН 311 17 35;
e-mail: info@zviazda.by

Газета аддрукавана ў Рэспубліканскім унітарным прадпрыемстве «Выдавецтва «Беларускі Дом друку». ЛП № 02330/106 ад 03.04.2009. 220013, г. Мінск, прасп. Незалежнасці, 79/1.

Тыраж 14.804. Нумар падпісаны ў 19.30 14 кастрычніка 2021 года.

ЖЫЦЬ У ЗГОДЗЕ З ЛЮДЗЬМІ

Днямі спаўняецца 75 гадоў празаіку, паэту, публіцысту і перакладчыку Ганаду ЧАРКАЗЯНУ.
Нарадзіўся Ганад Бадрыевіч 18 кастрычніка 1946 года ў Арменіі. Па нацыянальнасці ён курд-езід. Там вучыўся ў школе, падлеткам надрукаваў свае першыя творы ў рэспубліканскай дзіцячай газеце. У ёй жа прадстаўнік вялікага працалюбівага роду Чарказянаў пачынаў свой працоўны шлях сярод такіх жа добрых і зычлівых людзей. Затым служба ў Савецкай Арміі. Зноў вучоба, работа будаўніком, якую сумяшчаў з творчай. І — пераезд на пастаяннае жыццё ў Беларусь, на радзіму каханай дзяўчыны Людмілы Хількевіч, якая стала яго жонкай, сяброўкай, дарадчыцай (1968). З таго часу Ганад Чарказян жыве ў Мінску.

На беларускай зямлі прызнанне да яго як таленавітага паэта прыйшло ўжо з першымі публікацыямі на рускай і беларускай мовах. Заўважылі многія калегі, а найперш класікі Пятрусь Броўка, Васіль Быкаў, Рыгор Барадулін: талент. Яны, між іншым, на многія гады сталі яго сябрамі. А перакладалі і перакладаюць Ганада Чарказяна Валянцін Тарас, Фёдар Яфімаў, Валерый Ліпневіч, Казімір Камейша, Глеб Артханаў, Барыс Крывялевіч... Адметна: самі таленавітыя, але вельмі розныя творцы, калі ўважліва чытаць іх пераклады, адзначаюць у паэзіі і прозе Ганада Чарказяна такую адметнасць, як імкненне гаварыць з чытачом пра чалавечую дабрыню ў жыцці людзей не толькі тых, сярод якіх жыве, а ўвогуле на планеце Зямля. І адзначыў бы, што людская дабрыня ў яго творчасці — як жыццядайная традыцыя ўсіх народаў (кепскіх народаў не бывае, бываюць асобныя кепскія людзі там ці тут) ці душэўная і духоўная патрэба, без якіх жыццё немагчымае.

А ўсё для кожнага пачынаецца, як сцвярджае Г. Чарказян, здавалася б, з простага: са штодзённай рэчаіснасці і тваіх дзеянняў у ёй. З той рэчаіснасці, такой блізкай нам, бо яна для кожнага, але такой складанай, бо калі схібіш, спасуеш, адыдзеш ад яе... Таму, ведаючы ўсе яго кнігі, выдадзеныя ў нас, заўважу: у творах Ганада Бадрыевіча — добрае асабістае паступова злучаецца з агульначалавечым. Так, прага яго лірычнага героя да дабрыні, яго жаданне дарыць яе людзям.

Вось верш «Дзень дабра» з кнігі «У обрыва» (2021) — пераклад на беларускую мову Казіміра Камейшы.

Было вядома і да нас,
Што ў зла свой круг шырокі.
Усе баяліся яго —
І збаўцы, і прарокі.
Гублялі часам праз яго
І дабрыні вытокі...

Спыняю цытаванне. Сапраўды, як трапна пазначана! Спрадвеку на зямлі сярод людзей побач з дабрынёй ідзе зло. Яно імкнецца знішчыць дабро, як святло, што азарае чалавечы шлях ад пакалення да пакалення і ў будучыню. І, напэўна, у жыцці кожнага з нас часам здараюцца сітуацыі, калі здаецца, што трапляеш у безвыходную сітуацыю; калі думаеш, што зло перамагае. Але як бы там ні было, а найчасцей знаходзяцца людзі, якія прыходзяць на дапамогу — знаёмыя і блізкія або «чужыя і далёкія». Зрэшты, так неаднойчы было і з самім пісьменнікам на розных яго жыццёвых дарогах, у тым ліку і на нашай зямлі. (Пра гэта чытайце, у прыватнасці, у яго кнізе публіцыстыкі і паэзіі «Дорога на Ушачи» (2020). Пра яе я падрабязна пісаў у «Сельской газете» № 38 ад 3.04.2021 г.

Увогуле ж і на нашай зямлі ў яго было шмат дарог. І не толькі на радзіму класікаў, пра што ён піша ў гэтай кнізе, але і па ўсёй Беларусі. Мне, напрыклад, успамінаецца расказ Ганада Бадрыевіча аб яго наведванні Хатыні, як толькі быў адкрыты комплекс, і вяртанні ў Мінск. Уражаны трагедыяй нашага народа, ён пайшоў дадому пешшу... Адзін. Але шлях няблізкі... Цямнела. Ужо недзе на паўдарогі каля яго спыніўся «Масквіч». Вадзіцель запрасіў да сябе: «Ноч, як жа адзін?» Сеў. Разгаварыліся. І гэтае адчуванне, што цябе аднаго тут, на зямлі, якая стала роднай, як і тая, што нарадзіла, ніхто не пакіне ў бядзе, назаўжды ўвайшло ў яго свядомасць. І зразумеў курд Чарказян, паступова адчуў, што Беларусь — яго другая маці. Пра гэта ён напіша ў сваіх творах неаднойчы. І калі ўжо я сказаў пра кнігу «Дарога на Ушачы», дык зноў вяртаюся да яе. У прыватнасці, таму, што, расказваючы ў ёй пра дабрыню сяброў-класікаў, пра яго дарогу на іх радзіму Ушаччыну, наогул згадваючы дабрыню людзей нашай зямлі, пісьменнік кажа і пра іншае. Пра горкае... Так, з таго часу, калі ён вяртаўся з Хатыні і калі незнаёмы чалавек не пакінуў яго ў адзіноце, чамусьці нямала што змянілася ў паводзінах некаторых людзей: не зважаюць на іншых, абражаюць Айчыну... Але чаму да нас прыйшло такое наноснае, якое імкнецца парушыць усё тое добрае, чым жылі папярэднікі, жывём мы?

Дадам: калі пісьменнік, яго творы ставяць такое пытанне — ёсць пра што задумацца. Зрэшты, такое пытанне ставіць само жыццё...

Але вернемся да верша, які я цытаваў. І што б ні было — у ім надзея і перакананне, што тое зло, і зло наогул, якое імкнулася і імкнецца панаваць над дабром, не пераможа. Бо:

А зло...
Ды гэта той туман,
Што не збярэш у жмені.
І там, дзе болей
Дабрыні,
Там зла заўсёды меней.

Увогуле, калі гаварыць коратка пра сэнс творчасці паэта, дык у яго — выразнае імкненне да дабрыні, спагады, дапамогі іншым. І калі ўжо так, Ганад Бадрыевіч сам заўсёды, калі трэба, дапамагаў і дапамагае людзям. Помніцца, у 1990-я, калі паўсюль усё пад апладысменты пэўных сіл марнавалася і прысвойвалася імі ўсё агульнанароднае, калі і ў літаратуры было няпроста, ён, працуючы ў выдавецтве і займаючыся распаўсюджваннем кніг беларускіх пісьменнікаў, рабіў усё, каб нашы творы даходзілі да чытача. (Тады некаторыя выпадковыя людзі, якія былі там, патрабавалі, каб самі пісьменнікі збіралі тыражы, замест таго каб пісаць...)

І зноў пра зло, якое яшчэ нядаўна рабіла спробы панаваць на зямлі нашай Айчыны:

Цягучы, слізкі ён, туман,
Ды і яшчэ няўлоўны.
Усюды, дзе дабра няма,
Там самы ён галоўны.
Ці мала свят у нас было,
Вы ведаеце самі.
А ўсё ж святкуем, злу на зло,
Дзень дабрыні мы з вамі...

Творчасць Ганада Чарказяна ахоплівае самыя розныя бакі чалавечага жыцця. Для гэтага пісьменніка ў рэчаіснасці няма нічога другаснага, бо ўсё, што адбываецца з намі, — або асабістае, або пад уздзеяннем учынкаў і паводзін іншых людзей. І калі тваё суадносіцца з людскім, а людское — з тваім, то, на думку творцы, трэба быць не проста абачлівымі ў сваіх паводзінах, а рабіць усё абдумана, каб не разбіваць тую прыродную дабрыню, якая закладзена ў цябе ад нараджэння. А яна, калі ты слабы, можа зачахнуць у варунках жыцця, а на яе месцы з'явіцца зло. Вось як, напрыклад, пра гэта сказана ў анатацыі да яго кнігі «У обрыва», у якую ўвайшлі вершы, напісаныя за апошнія два гады. «Вока ў паэта вострае, ды яшчэ падмацаванае мудрасцю продкаў і сваім уласным вопытам. Вось і спрабуе ён сваім удумлівым, па-філасофску ўважлівым позіркам зазірнуць у самую глыбіню падзей, рэчаў і з'яў, нават развязаць тыя складаныя вузлы супярэчлівасці і безвыходнасці, што часта завязваюць нам час ды жыццё». І далей: «Толькі на вагах дабрыні ўзважвае аўтар усё перажытае ім самім і ўсімі людзьмі свету». І гэта сапраўды так: для пісьменніка Ганада Чарказяна, жыццё і лёс якога цесна звязаныя з нашай зямлёй, яе самымі рознымі людзьмі — ад класікаў літаратуры і да творцаў-пачаткоўцаў, ад навукоўцаў да хлебаробаў (пра гэта ў яго напісана шмат), важна, які ён сам сярод людзей. А ён піша для іх, і людзі паўсюль чытаюць яго. У Беларусі, Расіі, Арменіі, іншых краінах свету... Таму што таленавіта. Таму што, як прызнаецца ў адным са сваіх вершаў, ніколі не імкнуўся прысвойваць чужое, а ўсё, што яму «дадзена Богам» ад нараджэння і што не страціў у жыцці, «у рукі людскія» аддае.

Выдатнаму чалавеку, таленавітаму творцу Ганаду Бадрыевічу Чарказяну жадаю моцнага здароўя, творчых поспехаў. І як таварыш нагадваю, што рана падсумоўваць створанае: сапраўдны талент — дар нязгасны і невычэрпны. Чакаем новых твораў!

Уладзімір САЛАМАХА,
лаўрэат Дзяржаўнай прэміі Рэспублікі Беларусь.

Новыя кнігі

СНЕЖАНЬ ПАГУЛЯЦЬ РАШЫЎ У СНЕЖКІ

Падарунак да Новага года юным чытачам краіны зрабіў Выдавецкі дом «Звязда», выдаўшы новую кнігу вядомага беларускага паэта Міколы ЧАРНЯЎСКАГА «Жыў на свеце дзядзька Тыдзень..: вясёлы каляндар».

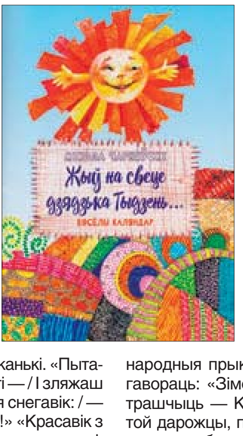

«Жыў на свеце дзядзька Тыдзень, / Працаваць любіў і ўмеў. / Трох сыноў меў дзядзька Тыдзень / І дачок чацвёра меў...» Дружная сямейка героя, прыдуманага дзякуючы творчай фантазіі дзіцячага паэта, вядзе традыцыйнае, але поўнае прыгод і забаў жыццё. Праграму яму задае звычайны каляндар. Таму следам за Тыднем у кнігу ўваходзяць і Месяцы, кожны з якіх займае сваё адметнае месца ў календары.

«Крочыць Студзень лёгка, смела, / Пад сабой не чуе ног...» Крочыць у бялюткім кажуху, мосціць лёд, а каб выпрабаваць яго — надзявае канькі. «Пытаецца Люты: / — Ці добра абуты? / Хаплю я за ногі — / І зляжаш прыкуты!..» «Усміхнуўся Сакавік — / Зажурыўся снегавік: / — Ой, пара мне, ой, пара / Выбірацца ў лес з двара!» «Красавік з вясенняй ласкі / Разбудзіў усюды краскі: / Сон-траву, пралескі, лотаць — / Будзе ў радасць пчолкам лётаць. / Пчолка вылезла з вулля:/ — Кветкі дзе? / Адна ралля!..» Месяц за месяцам — і разгортваецца вялікі, шматабсяжны, багаты на прыродныя з'явы год, які завяршае Снежань... Апошні Месяц, вырашыўшы пагуляць у снежкі, просіць завею прынесці снегу. «Сам жа ў лес пайшоў / на золку: / — Прынясу малечы ёлку. / Запрашу на карагод. / Заўтра свята — / НОВЫ ГОД!»

Казачныя фантазіі, якія паэт так умела вырысаваў словам, што яны зусім не страчваюць сувязі з жыццём, па-майстэрску дапаўняе сваімі ілюстрацыямі мастачка Галіна Іванова. З «вясёлым календаром» Міколы Чарняўскага можна смела ісці на ранішнік і ў пярэдадзень Новага года, і ў любую іншую часіну — вясной і восенню таксама. Штукары-месяцы сваімі паводзінамі ўкладваюцца ў любую мастацкую драматургію. Добрым дапаўненнем да кнігі служаць сабраныя пад яе вокладкай народныя прыкметы. Вось вы самі растлумачце, чаму так гавораць: «Зімовы дзянёк — што камароў насок»; «Мароз трашчыць — Каляды галосяць»; «Месяц зімою бяжыць па той дарожцы, па якой сонца бяжыць летам»; «На Новы рок дзень прыбывае на зайцаў скок»; «Снег не той, што мяце, а той, што зверху ідзе».

Сяргей ШЫЧКО.

PARITETBANK

Открытое акционерное общество «Паритетбанк»
(Республика Беларусь, 220002, г. Минск, ул. Киселёва, 61а)
сообщает, что 26 октября 2021 г.
в соответствии с решением Наблюдательного совета ОАО «Паритетбанк»
состоится внеочередное Общее собрание акционеров ОАО «Паритетбанк» в заочной форме по адресу: г. Минск, ул. Киселёва, 61а

Повестка дня:
О внесении изменений в Устав ОАО «Паритетбанк».

Список лиц, имеющих право на участие во внеочередном Общем собрании акционеров, составляется на основании реестра акционеров, сформированного по состоянию на 14 октября 2021 г.

Регистрация лиц, имеющих право на участие во внеочередном Общем собрании акционеров, будет проводиться при получении бюллетеней при предъявлении документов, удостоверяющих личность (подтверждающих их полномочия).

Получить бюллетень для заочного голосования и информацию (документы) к внеочередному Общему собранию акционеров лица, имеющие право на участие во внеочередном Общем собрании акционеров, могут по месту проведения собрания (нахождения ОАО «Паритетбанк») 20–21 октября 2021 г. с 09.00 по 16.00 часов.

Заполненные бюллетени для заочного голосования должны быть представлены по месту проведения внеочередного Общего собрания акционеров (нахождения ОАО «Паритетбанк») по адресу: 220002, г. Минск, ул. Киселёва, 61а – не позднее 22 октября 2021 г.

Телефон для справок +37517 311 45 37.

Наблюдательный совет ОАО «Паритетбанк».

www.paritetbank.by

Лицензия Национального банка Республики Беларусь на осуществление банковской деятельности от 27 октября 2014 года № 5. УНП 100233809.

Центр Промышленной Оценки

• **Организация аукционов**
• **Оценка всех видов имущества**

ИЗВЕЩЕНИЕ О ПРОВЕДЕНИИ ЭЛЕКТРОННЫХ ТОРГОВ В ФОРМЕ ОТКРЫТОГО АУКЦИОНА

Организатор аукциона	**ЗАО «Центр промышленной оценки», г. Минск, ул. Мележа, 5/2, пом. 1703**
Продавец	**ОАО «БЕЛХИМ», Минская обл., Дзержинский р-н, Фанипольский, с/с 19**
Оператор ЭТП	**ООО «ИПМ-Консалт оценка», г. Минск, ул. Мележа, 5/2, пом. 1703. Адрес ЭТП: www.ipmtorgi.by**

Предмет электронных торгов:

Наименование	Начальная цена с НДС 20 %
ЗДАНИЕ НАСОСНОЙ (здание нежилое) общей площадью 549,7 кв. м, инвентарный номер 620/С-21264, по адресу: Минская обл., Дзержинский р-н, г. Фаниполь, ул. Заводская, 25	**195 967,73** бел. руб.

Сведения о земельном участке пл. 0,4768: предоставлен на праве аренды по 23.08.2120 для строительства и обслуживания насосной

Задаток 10 % от начальной цены лота в белорусских рублях перечисляется на р/с BY60BLBB30120191021390001001 в ОАО «Белинвестбанк» (адрес банка: г. Минск, ул. Коллекторная, 11), БИК BLBBBY2X, УНП 191021390, получатель платежа – ЗАО «Центр промышленной оценки»

Срок подписания договора купли-продажи: 60 календарных дней после проведения аукциона

Условия оплаты предмета электронных торгов

Если между продавцом и покупателем (победитель аукциона либо единственный участник аукциона, согласившийся приобрести предмет аукциона по начальной цене, увеличенной на 5 %) в течение срока, установленного для подписания договора купли-продажи, не достигнута договоренность по срокам и о порядке оплаты предмета аукциона, такая оплата должна быть произведена в течение **30 (тридцати) календарных дней** после заключения договора купли-продажи

Электронные торги проводятся в соответствии с регламентом электронной торговой площадки «ИПМ-Торги», размещенным по адресу: www.ipmtorgi.by. **Ответственность** участника аукциона, его **права и обязанности**, **штрафные санкции** прописаны в **соглашении** о правах и обязанностях сторон в процессе подготовки и проведения аукциона. Данное соглашение является договором присоединения и размещается на странице лота во вкладке «Документы» по адресу: www.ipmtorgi.by. Страница лота по указанному адресу содержит также информацию о типе торгов и общих правилах их проведения. Победителем аукциона признается участник, предложивший максимальную цену

Победитель аукциона либо единственный участник электронных торгов, согласившийся приобрести предмет аукциона по начальной цене, увеличенной на 5 %, обязан возместить затраты на их проведение и оплатить вознаграждение организатору аукциона в размере **3 %** от цены продажи предмета аукциона в течение **3 (трех) рабочих дней** со дня проведения электронных торгов

Организатор электронных торгов имеет право снять предмет аукциона с электронных торгов в любое время до момента определения победителя электронных торгов без объяснения причин снятия

Дата и время начала и окончания электронных торгов: с 11.00 до 13.00 16.11.2021.
Торги продлеваются на 10 минут с момента подачи ставки в случае, если ставка поступила менее чем за 10 минут до окончания торгов

Дата и время окончания приема заявок

Заявки на участие в электронных торгах принимаются **по 12.11.2021 до 17.00** на ЭТП «ИПМ-Торги» по адресу: www.ipmtorgi.by

Контактные данные	**Тел.: +375 17 280-36-37; 8029-317-95-42. E-mail: auction@cpo.by**

ОАО «КЛИМОВИЧСКИЙ ЛИКЕРО-ВОДОЧНЫЙ ЗАВОД»
информирует о том, что 16.11.2021 года состоятся первые электронные торги по продаже имущества:

• **АВТОМОБИЛЬ «ГАЗ-3102»,** год выпуска – 1996, регистрационный знак 5147 ТХ;
• **АВТОМОБИЛЬ «ГАЗ-53»,** год выпуска – 1988, регистрационный знак ТВ1352;
• **ПОЛУПРИЦЕП «ЛАМБЕРЕТ 32С»,** год выпуска – 1986, регистрационный знак 3332 ТВ.

С информацией об условиях проведения электронных торгов можно ознакомиться на сайтах: **torgi.gov.by** и **bankrot.gov.by**

УНП 700103211

ИЗВЕЩЕНИЕ О ПРОВЕДЕНИИ АУКЦИОНА

Государственное предприятие «Минский областной центр инвестиций и приватизации» (организатор аукциона) по поручению антикризисного управляющего ООО «Юрстайл групп» (220035, г. Минск, ул. Тимирязева, 67, офис 1404) проводит в процедуре экономической несостоятельности (банкротстве) на основании Решения Экономического суда Минской области от 16.04.2020 по делу № 290-17Б/2019 повторный открытый аукцион по продаже имущества ДУП «Передвижная механизированная колонна № 185» УП «Минскоблсельстрой» (222410, Минская область, г. Вилейка, пос. Чапаева, 50, УНП 690018995) в составе:

№ лота	Наименование	Начальная цена, без учета НДС, бел. руб.	Задаток, бел. руб.
1	Станок фуговальный СФ4-1Б, 1998 г. в., заводской № 153564, инвентарный номер 04214211	3 000,00	300,00
2	Станок фрезерный деревообрабатывающий ФСШ-1А, инвентарный номер 04214206	4 500,00	450,00
3	Станок сверлильно-пазовальный СВПГ-2А, 1991 г. в., заводской № 1164	3 700,00	370,00
4	Станок прирезной многопильный ЦМР-4, инвентарный номер 04214224	4 600,00	460,00
5	Станок строгальный четырехсторонний С25-4А, заводской № 96-1991, инвентарный номер 04214219	8 100,00	810,00
6	Рама лесопильная Р63-4Б, 1978 г. в.; в комплекте тележка подающая 1 шт., тележка принимающая 1 шт., тележки малые 2 шт., инвентарный номер 04214222	10 300,00	1 030,00
7	Рама лесопильная Р63-4Б, 1984 г. в.; в комплекте тележка подающая 1 шт., тележка принимающая 1 шт., тележки малые 2 шт., инвентарный номер 04214215	10 300,00	1 030,00
8	Ленточнопильный станок МВ-2000 (винтовой), инвентарный номер 04214135	4 400,00	440,00
9	Котел водогрейный стальной КСВ-0,09Т, 2004 г. в., зав. № 1363, инвентарный номер 1060	3 500,00	350,00
10	Станция штукатурная СШ-6, инвентарный номер 42129	3 000,00	300,00
11	Силосные емкости для хранения цемента, в составе: силос цемента 4 шт., инвентарный номер 4214274	54 200,00	5 420,00
12	Бункер с 2-мя циклонами для удаления древесных отходов	5 200,00	520,00

Объекты расположены по адресу: Минская область, г. Вилейка, ул. Чапаева, 50.

Шаг аукциона – 5 (пять) процентов.

Задатки (10 % от начальной цены) перечисляются на р/с № BY55BPSB30121082600169330000 в ЦБУ № 701 ОАО «БПС-Сбербанк», г. Минск, БИК BPSBBY2X, УНП 690324015, государственное предприятие «Минский областной центр инвестиций и приватизации». Договор купли-продажи должен быть подписан в течение 10 (десяти) рабочих дней после проведения аукциона. Оплата за объект производится в течение 30 (тридцати) календарных дней со дня проведения аукциона, если иной срок не будет установлен собранием (комитетом) кредиторов

Победитель аукциона (единственный участник аукциона) в течение 5 (пяти) банковских дней со дня проведения аукциона оплачивает вознаграждение, в размере 10 % от цены продажи предмета аукциона и возмещает затраты на публикацию.

Условия аукциона:

- имущество приобретается на условиях 100 %-ной предоплаты и оплаты Покупателем (единственным участником) аукциона комиссионного вознаграждения банку за проведения данного платежа;
- Покупатель обязан за свой счет принять приобретаемое имущество, в том числе осуществление вывоза, хранения, погрузочно-разгрузочных работ;
- на Покупателя возлагается обязанность по переоформлению (в ГАИ, военкомате), снятию и постановке на учет приобретаемого имущества за свой счет.

Лица, желающие участвовать в торгах, обязаны подать организатору торгов в указанный в извещении о проведении торгов срок заявление на участие в торгах с приложением следующих документов:

- заверенного банком документа, подтверждающего внесение суммы задатка на текущий (расчетный) банковский счет, указанный в извещении о проведении торгов;
- для индивидуального предпринимателя – копии свидетельства о государственной регистрации индивидуального предпринимателя (без нотариального засвидетельствования);
- для юридического лица – доверенности, выданной представителю юридического лица (кроме случаев, когда юридическое лицо представляет его руководитель), а также копии свидетельства о государственной регистрации юридического лица (без нотариального засвидетельствования);
- для иностранного юридического лица, иностранной организации, не являющейся юридическим лицом, созданной в соответствии с законодательством иностранных государств иностранным государством и его административно-территориальными единицами в лице уполномоченных органов, международной организации – легализованных в установленном порядке копий учредительных документов, выписки из торгового реестра страны происхождения (выписка должна быть подготовлена в течение шести месяцев до подачи заявления на участие в торгах) либо иного эквивалентного доказательства статуса юридического лица в соответствии с законодательством страны происхождения, документа о финансовой состоятельности, выданного обслуживающим банком (без нотариального засвидетельствования);
- для представителя гражданина Республики Беларусь, в том числе индивидуального предпринимателя, – доверенности, оформленной в соответствии с законодательством.

При подаче документов на участие в торгах граждане Республики Беларусь, иностранные граждане и лица без гражданства, а также граждане Республики Беларусь, постоянно проживающие за пределами Республики Беларусь, в том числе представители юридических лиц Республики Беларусь, предъявляют паспорт или иной документ, удостоверяющий личность.

Победителем признается участник торгов, предложивший наиболее высокую цену приобретения лота по сравнению с предложениями других лиц.

Участникам, не признанным победителями, задаток возвращается в безналичной форме в течение 3 банковских дней с момента утверждения протокола об итогах торгов.

Результаты торгов оглашаются публично в день проведения торгов.

В случае если торги признаны несостоявшимися в силу того, что заявление на участие в них подано только одним участником, предмет торгов продается этому частнику при его согласии по начальной цене, увеличенной на пять процентов.

Организатор аукциона вправе отказаться от их проведения не позднее чем за пять дней до даты их проведения.

Порядок проведения торгов и оформление участия в торгах определяются условиями о проведении торгов, ознакомиться с которыми можно в дни приема заявлений на участие в торгах, а также на сайте организатора торгов www.rlt.by. Аукцион состоится **17.11.2021 в 12.00 по адресу: г. Минск, ул. Чкалова, 5, каб. 324.** Заявления на участие и необходимые документы принимаются по **16.11.2021** до **16.00** по указанному адресу.

Тел.: (8017) 516-8065, 516-80-64, (8029) 102-21-17.

УНП 690018995

Центр Промышленной Оценки

- **Организация аукционов**
- **Оценка всех видов имущества**

ИЗВЕЩЕНИЕ О ПРОВЕДЕНИИ АУКЦИОНА

Организатор аукциона	**ЗАО «Центр промышленной оценки», г. Минск, ул. Мележа, 5/2, пом. 1703, УНП 191021390**
Продавец	**ОАО «Мозырский спиртоводочный завод», Гомельская обл., Мозырский р-н, Михалковский с/с, 15/93 (тел. +375 236 209 222) – производство по делу об экономической несостоятельности (банкротстве) № 118-10Б/2016**
Антикризисный управляющий	**ООО «СтанИБор», УНП 491343813, г. Гомель, ул. Жарковского, 24, к. 3-7 (тел. +375 (29) 835-67-42)**

Предмет аукциона. Местонахождение: Гомельская обл., Мозырский р-н, Михалковский с/с
Недвижимость

Наименование (назначение)	Общ. площадь	Инв. номер	Адрес (№ дома)
Лот № 1			
Здание магазина № 2 (здание нежилое)	714,1 кв. м	330/С-325	15/95
Начальная цена лота № 1 с НДС 20 % – 278 798,40 бел. руб. (снижена на 20 %) **Шаг аукциона – 13 939,92 бел. руб.**			
Лот № 2			
Центральный диспетчерский пункт (здание нежилое), составные части и принадлежности: пристройка	1091 кв. м	330/С-11597	15/77
Начальная цена лота № 2 с НДС 20 % – 239 668,80 бел. руб. (снижена на 20 %) **Шаг аукциона – 11 983,44 бел. руб.**			

Сведения о земельном участке, на котором расположены лоты № 1 и № 2: пл. **83,8332 га,** предоставлен продавцу на праве постоянного пользования для размещения объектов промышленности. Ограничения (обременения) прав: сервитут на часть земельного участка (проезд) пл. 1,49 га. После продажи земельный участок будет разделен с установлением сервитута.

После проведения аукциона Продавец уполномочивает покупателя, в установленном законодательством порядке, обратиться за осуществлением регистрационных действий в отношении земельного участка, необходимого для обслуживания предмета аукциона и произвести государственную регистрацию договора купли-продажи. Расходы по оформлению земельного участка, государственной регистрации договора купли-продажи и перехода права собственности на предмет аукциона возмещаются покупателем

Лот № 3 – оборудование

Зерноочистительно-сушильный комплекс производительностью 20 т/час	-	15/93

Условия самовывоза и демонтажа оборудования: демонтаж, разборка, погрузка и транспортировка предмета аукциона проводится за счет покупателя. Продавец и организатор аукциона не оказывают услуг по демонтажу и вывозу предмета аукциона

Начальная цена лота № 3 с НДС 20 % – 384 960,00 бел. руб.
Шаг аукциона – 19 248,00 бел. руб.

Лоты №№ 4–7 – дебиторская задолженность

№ лота	Кредитор	Дебитор	Сумма дебиторской задолженности, бел. руб.	Начальная цена (с НДС 20 %), бел. руб.	Шаг аукциона, бел. руб.
4	**ОАО «Мозырский спиртоводочный завод»**	**ООО «Нью-Бренд»**	2 913,78	**2 913,78**	**145,69**
5		**ООО «Логусторг»**	537,94	**537,94**	**26,90**
6		**ОДО «Продсервис-5»**	153,32	**153,32**	**7,67**
7		**ОДО «Орион-Медиа»**	2 523,53	**2 523,53**	**126,18**

Порядок ознакомления	Ознакомление заинтересованных лиц с предметом аукциона осуществляется в рабочие дни. Ответственное лицо: Урвачева С. П., тел. +375 29 805-93-30

Лица, желающие принять участие в аукционе, обязаны внести задаток и подать организатору торгов в установленный срок заявление с приложением всех необходимых документов

Задаток 10 % от начальной цены предмета аукциона в белорусских рублях перечисляется на р/с BY60BLBB30120191021390001001 в ОАО «Белинвестбанк» (адрес банка: г. Минск, ул. Коллекторная, 11), БИК BLBBBY2X, УНП 191021390, получатель платежа – ЗАО «Центр промышленной оценки»

Порядок оформления участия в аукционе, критерии выявления победителя торгов и порядок оформления результатов торгов определяются ст. ст. 127, 128, 129 Закона Республики Беларусь от 13.07.2012 г. № 415-З «Об экономической несостоятельности (банкротстве)».

Порядок оформления участия в аукционе: лица, желающие участвовать в аукционе, обязаны подать организатору аукциона в срок до **17.00 15.11.2021** заявление на участие в аукционе с приложением документов согласно ст. 127 выше указанного закона.

Критерии выявления победителя аукциона: имущество считается проданным лицу, которое предложило на аукционе самую высокую цену.

Порядок оформления результатов торгов: Победитель торгов (претендент на покупку) в день проведения торгов подписывает протокол.

Государственная регистрация договора купли-продажи и объектов недвижимости осуществляется Покупателем за свой счет в соответствии с действующим законодательством Республики Беларусь

Срок подписания договора купли-продажи	**10 (десять)** рабочих дней после проведения аукциона

Условия оплаты предмета аукциона

Победитель аукциона либо единственный участник аукциона, согласившийся приобрести предмет аукциона по начальной цене, увеличенной на 5 %, обязан оплатить предмет аукциона в соответствии с договором купли-продажи, но не позднее **30 (тридцати)** дней со дня проведения торгов, если иной срок не установлен собранием (комитетом) кредиторов

Победитель аукциона либо единственный участник, согласившийся приобрести предмет аукциона по начальной цене, увеличенной на 5 %, обязан возместить продавцу и организатору торгов затраты на их проведение и оплатить организатору торгов установленное вознаграждение в течение 5 (пяти) дней со дня проведения аукциона. Подробная информация о проведении аукциона размещена на сайте www.cpo.by

Организатор аукциона имеет право снять предмет аукциона с торгов в любое время до объявления его проданным без объяснения причин снятия

Аукцион состоится 16.11.2021 в 13.00 по адресу: г. Минск, ул. Мележа, д. 5/2, пом. 1703. **Заявления на участие и необходимые документы, в т. ч. перечисление задатка, принимаются с 9.00 15.10.2021 по 15.11.2021** до 17.00 по указанному адресу

Тел.: +375 17 280-36-37; +375 44-704-92-06. www.cpo.by.
E-mail: auction@cpo.by

PARITETBANK

Открытое акционерное общество «Паритетбанк»
(Республика Беларусь, 220002, г. Минск, ул. Киселёва, 61а)
сообщает, что 8 ноября 2021 г. в 11.00 часов
в соответствии с решением Наблюдательного совета ОАО «Паритетбанк»
проводится внеочередное Общее собрание акционеров в очной форме
по адресу: Оздоровительный комплекс «Ислочь-Парк», Республика Беларусь, Минская область, Воложинский район, Раковский сельсовет 24, 1.8 км западнее а. г. Раков (координаты: 53.980192, 27.014902)

Повестка дня:

1. О досрочном прекращении полномочий Наблюдательного совета ОАО «Паритетбанк».
2. О выборах нового состава Наблюдательного совета ОАО «Паритетбанк».
3. Об избрании Ревизионной комиссии ОАО «Паритетбанк».

Список лиц, имеющих право на участие во внеочередном Общем собрании акционеров, составляется на основании реестра акционеров, сформированного по состоянию на 14 октября 2021 г.

Лица, имеющие право на участие во внеочередном Общем собрании акционеров, могут ознакомиться с информацией (документами) по вопросам повестки дня – 4–5 ноября 2021 г. с 14.00 до 16.00 часов по адресу: г. Минск, ул. Киселёва, 61а, каб. 305; а также 8 ноября 2021 г. по месту проведения внеочередного Общего собрания акционеров при прохождении регистрации.

Регистрация лиц, имеющих право на участие во внеочередном Общем собрании акционеров, будет проводиться 8 ноября 2021 г. по месту проведения внеочередного Общего собрания акционеров с 10.20 до 10.50 часов при предъявлении документов, удостоверяющих личность (подтверждающих их полномочия).

Телефон для справок +37517 311 45 37.

Наблюдательный совет ОАО «Паритетбанк».

www.paritetbank.by

Лицензия Национального банка Республики Беларусь на осуществление банковской деятельности от 27 октября 2014 года № 5. УНП 100233809.

Центр Промышленной Оценки

- **Организация аукционов**
- **Оценка всех видов имущества**

ИЗВЕЩЕНИЕ О ПРОВЕДЕНИИ ЭЛЕКТРОННЫХ ТОРГОВ

Организатор аукциона	**ЗАО «Центр промышленной оценки», г. Минск, ул. Мележа, 5/2, пом. 1703, оф. 5**
Продавец	**Червенское районное потребительское общество, Минская обл., Червенский р-н, г. Червень, ул. Ленинская, 32**
Оператор ЭТП	**ООО «ИПМ-Консалт оценка», г. Минск, ул. Мележа, 5/2, пом. 1703, оф. 46**
Адрес ЭТП	**www.ipmtorgi.by**

Предмет электронных торгов

Наименование	Назначение	Общая площадь	Инвентарный номер
Лот № 1 Адрес: Минская обл., Червенский р-н, Руднянский с/с, д. Правда			
Магазин № 131	Здание специализированное розничной торговли	144,2 кв. м	615/С-16739
Составные части и принадлежности: склад, сарай			
Сведения о земельном участке: пл. **0,1067 га,** предоставлен продавцу на праве постоянного пользования для обслуживания здания магазина № 131			
Начальная цена лота № 1 с НДС 20 % – 25 378,09 бел. руб.			
Лот № 2 Адрес: Минская обл., Червенский р-н, Руднянский с/с, д. Барсуки			
Магазин № 134	Здание специализированное розничной торговли	113,7 кв. м	615/С-17078
Составные части и принадлежности: сарай, уборная			
Сведения о земельном участке: пл. **0,0598 га,** предоставлен продавцу на праве постоянного пользования для обслуживания здания магазина № 134. Ограничения (обременения): охранные зоны электрических сетей напряжением свыше 1000 вольт (пл. 0,0122 га) и до 1000 вольт (пл. 0,0028 га)			
Начальная цена лота № 2 с НДС 20 % – 16 080,00 бел. руб.			
Лот № 3 Адрес: Минская обл., Червенский р-н, Руднянский с/с, аг. Рудня			
Магазин промтоваров № 135	Здание специализированное розничной торговли	196,3 кв. м	615/С-16833
Составные части и принадлежности: два сарая			
Сведения о земельном участке: пл. **0,0593 га,** предоставлен продавцу на праве постоянного пользования участок для обслуживания здания магазина № 135. Ограничения (обременения): природные территории, подлежащие специальной охране (водоохранная зона рек, водоема)			
Начальная цена лота № 3 с НДС 20 % – 39 319,61 бел. руб.			

Задаток 10 % от начальной цены предмета аукциона в белорусских рублях перечисляется на р/с BY60BLBB30120191021390001001 в ОАО «Белинвестбанк», БИК BLBBBY2X, УНП 191021390, получатель платежа – ЗАО «Центр промышленной оценки»

Срок заключения договора купли-продажи: 10 рабочих дней после электронных торгов

Условия оплаты предмета электронных торгов

Если между продавцом и покупателем (победитель электронных торгов либо единственный участник электронных торгов, согласившийся приобрести предмет электронных торгов по начальной цене, увеличенной на 5 %) в течение срока, установленного для подписания договора купли-продажи, не достигнута договоренность по срокам и о порядке оплаты предмета электронных торгов, такая оплата должна быть произведена в течение 30 (тридцати) календарных дней после заключения договора купли-продажи

Порядок проведения электронных торгов, критерии выявления победителя торгов, порядок оформления участия в торгах и результатов торгов, установлен регламентом электронной торговой площадки «ИПМ-Торги», размещенным по адресу: www.ipmtorgi.by

Победитель электронных торгов либо единственный участник электронных торгов, согласившийся повысить начальную цену предмета электронных торгов на 5 %, обязан возместить организатору торгов затраты на их проведение и оплатить установленное вознаграждение в течение 3 (трех) рабочих дней после проведения электронных торгов

Организатор аукциона имеет право снять предмет аукциона с торгов в любое время, но не позднее чем за один день до наступления даты проведения аукциона

Дата и время начала и окончания электронных торгов	**Начало торгов: 17.11.2021 в 12.00. Окончание торгов: 17.11.2021 в 13.00.** Торги продлеваются на 10 минут с момента подачи ставки, в случае если ставка поступила менее чем за 10 минут до окончания торгов
Дата и время окончания приема заявок	**Заявки на участие в электронных торгах принимаются по 16.11.2021 до 17.00 на ЭТП «ИПМ-Торги» по адресу: www.ipmtorgi.by**

Контактные телефоны: +375 17-373-21-33; +375 (44) 704-92-06
E-mail: auction@cpo.by

ЗА ДОБРУЮ РАБОТУ ТРЫМАЦЦА ТРЭБА. Нават зубамі...

Гэта як «Ойча наш» (а значыць, вядома ўсім): чалавека ўпрыгожвае ўсмешка — і добра, калі яна белазубая, калі галівудская. Аднак сонца ў нашых краях, мякка кажучы, малавата, вітаміну D не хапае, што, вядома ж, адбіваецца на зубах, прычым так, што азірнуцца не паспееш, як іх не 32... І не 30, чым, здаецца, толькі Шура ганарыўся — расійскі спявак. У яго шчарбінка за «фішку» была, каб усе пазнавалі і помнілі. А ўвесь астатні люд дык заўжды ратаваўся: спецыялістаў шукаў, часам ахвяраваў, боль цярпеў, а ўжо колькі грошай плаціў...

Не кожны іх і сёння мае і некалі меў, але ж дзвюм нашым маладзіцам — Святлане з Наташай — на заробак вельмі пашчасціла. Яны ў Маскве працавалі — на здымках серыялаў. Гэта значыць, што арганізоўвалі і адказвалі амаль за ўсё: транспарт, рэквізіт, харчаванне-пражыванне, работу рэжысёраў, аператараў, артыстаў ды іншай чэлядзі... Кожнаму трэба было дагадзіць. Не без таго — часта нерваваліся, плакалі, недасыпалі... Затое адна ў той самай Маскве кватэру сабе купіла, другая — у Беларусі, на радзіме, асабняк паставіла.

І абедзве яны зубамі займаліся, бо пры такой рабоце хочаш-не хочаш, а мусіш адпаведна выглядаць, усім усміхацца.

Святлана сваю ўсмешку хутчэй да ладу давяла: залячыла зубы, наверх каронкі паставіла, потым так званы мост...

А вось Наташы ўжо імпланты ўжывілі, потым новенькія зубы на іх «надзелі». Ды такія ж прыгожыя... Галівуду не сніліся!

...З гэтай абновай (ну трэба ж было пахваліцца!) яна ў Мінск прыехала, да сяброў, якія і тут неяк «раскруціліся». А таму сваю дарагую госцю прымалі не дома — у дарагі рэстаран павялі. Заказалі там добрага віна і па кумпяку свіному. Сталі есці. Самі — вядома, правінцыя! — з нажом ды відэльцам, а Наташа, пажыўшы сярод багемы, — па-маскоўску: гэта значыць, той свіны кумпячок у дзве рукі і ў рот... Са смакам адкусіла і разгубілася... Не зразумела... Пачырванела, што рак. На талерку мяса паклала, а ў ім...

Што там, сябры не адразу сцямілі: хацелі ўжо афіцыянту разнос учыніць... Наташа спыніла. Папрасіла, рот сурвэткай прыкрыўшы, каб не ўздымалі шуму, бо там, маўляў, зубы... Яе ж...

Ох, і нарабілі яны тады клопату! Субота, выхадныя... А ў панядзелак ды з самага ранку Наташы на работу трэба ісці. Само сабою — з зубамі, з шырокай усмешкай...

Каб вярнуць яе, давялося шмат паматацца па Мінску. Аднак спецыяліста яны знайшлі: на добры цэмент тыя галівудскія зубы паставіў і строга наказаў, каб на кумпяк нават не глядзела!..

А зрэшты, гэта даўно было, «эра» імплантаў толькі пачыналася. Цяпер тымі «нарошчанымі» на іх зубамі, можа, ужо і косці грызуць?

Любоў Чыгрынава,
г. Мінск.

МАЛА МЕЦЬ ГАЛАВУ... Да яе б і розум

Не так даўно наша сарафаннае радыё разнесла навіну: інспектары ДАІ спынілі п'янага кіроўцу матаблока. Штрафу ўляпілі — аж на дзвесце базавых велічынь, бо нечага на шэсць тысяч рублёў! Як для мяне — дык ледзь не год без пенсіі! А гэта, вам скажу, не жартачкі! Бо яшчэ ж і правоў пазбавілі, калі ён іх меў...

Мяне даішнікі таксама неяк былі тармазнулі: на міні-трактары два мяшкі бульбы вёз. Папыталіся, як сябе пачуваю. «Добра», — кажу. А сам з усмешкай думаю, што якраз так, мусіць, пачуваюцца ўсе, хто «ўзяў на грудзі», а потым сеў за руль... І сапсаваць мне гэты настрой можа хіба нейкі слуп, які раптам «выскачыць» на дарогу, альбо тыя ж інспектары.

Усмешка мая была, відаць, недарэчы. Даішнік спытаў, ці ўжываю спіртныя напоі? «Ды божа барані!..» Хацеў дадаць: «...за рулём», ды перад тым (і зноў жа з усмешкай) падумаў: «А хто ж не ўжывае? І я таксама...» Праўда, каб столькі ўжывалі іншыя, усе лікёра-гарэлачныя заводы даўно б закрыліся з прычыны страт.

Усмешка, якая зноў заблукала ў мяне па твары, выклікала яўны недавер: даішнікі папрасілі мяне дыхнуць (у час пандэміі?!).

Іншага выйсця не было: давялося...

Дыхнуў і паехаў далей. Па дарозе падумаў пра таго аштрафаванага ды іншых, якія, не маючы розуму, п'янымі садзяцца за руль, калечаць іншых, калечацца самі. А то і гінуць...

Тады ж успомнілася, як знаёмага дзядзьку (у яго быў прыгожы вазок са спінкай) папрасілі з Дзедам Марозам, Снягуркай і гарманістам развезці малым калядныя падарункі. Чалавек, вядома ж, згадзіўся, і экіпаж адправіўся ў дарогу. Часцяком ён спыняўся, дзе-нідзе садзіўся за стол, пасля чаго конь сам ужо вёз гаспадара дадому ў вёску Грыбова...

Цікава, а што калі б тады іх тармазнулі даішнікі? «Кіроўца» ж спаў, лейцаў не трымаў, канём не кіраваў, значыць, штрафаваць няма за што?

...Іншае было стагоддзе, іншыя парадкі. Правіла ранейшае — як пісаў Барадулін: «...Хмель вітаецца ў святы».

На мой погляд — памяркоўны.

Аляксандр Матошка,
Расонскі раён.

НА КАПУСТУ...

Спачатку быў званок — тэлефонны, з лецішча. Сяброўка спытала: «Капусты хочаш? Тады бяры трохлітровыя слоікі і тэрмінова прыязджай. Будзем ставіць».

Голаму збірацца — хіба падперазацца. Ды яшчэ тых слоікаў узяць (шэсць — болей не было). А далей — дызель, сяброўчын сусед з машынай, і я ўжо на капусце, калі можна так сказаць, прычым не адна, бо да нарыхтоўкі далучыліся аж чатыры сям'і суседзяў — гэта значыць, сяброў, якія не толькі разам працуюць, а нават палуднуюць... Не кажучы пра вячэры, а тым больш святы ды прыезды дзяцей.

Такім чынам, непасрэдна пры капусце мне работы не знайшлося. «Можаш хлявок пафарбаваць, калі хочаш», — прапанавала сяброўка.

І вось я ўжо махаю пэндзлем — фарбую дошкі на ўзроўні росту. А трэба ж яшчэ і вышэй!

Каб падступіцца, знайшла за хлеўчыкам «шкілет» старой табурэткі. На яго палажыла дзверцы ад нейкай шафкі і ўсё, здавалася б, — рыштаванне гатовае! Бляшанку з фарбай у левую руку, пэндзаль у правую — і наверх...

Адну нагу я туды паставіла, другую — не паспела, бо дзверцы «паехалі», а разам з імі і я, прычым усім целам: тварам, валасамі, рукамі, адзеннем — ды ў свежы слой фарбы.

...Першая рэакцыя: паглядзець, што ў бляшанцы: ці не разлілася фарба? Потым — што са сценкай: ці не сапсавала я ўсю сваю работу? І толькі пасля — ці цэлыя ж рукі ды ногі?

Адна — балела, але не сказаць, каб моцна. Я адчувала, што ісці магу. І пайшла.

...Твары «нарыхтоўшчыкаў капусты» апісаць не бяруся: іх трэ было бачыць!.. Як і пачуць — спачатку нямую цішыню, а потым — рогат... Ад яго аж лес скалануўся! А далей...

Спэцканае мной адзенне сяброўка пакінула на памяць. Мяне саму — збольшага адмылі (у суседа растваральнік знайшоўся). Частку зялёных валасоў выстрыглі. Астатнія, пад шапачкай, я панесла ў цырульню.

Майстрыха там досыць доўга разглядвала. Сказала, што стрыгла жанчын пасля анкалогіі, пажару, ковіду... Спытала: «Што ж з вашай галавою было? Куды вы яе звазілі?» Сказала праўду: «На капусту».

Альвіна Чайкоўская,
г. Гомель.

БОГ НЕ ЦЯЛЯ, БАЧЫЦЬ КРУЦЯЛЯ

Гэту гісторыю мне расказаў адзін знаёмы, і адбылася яна даўно, яшчэ пры Саюзе. Тады, каб папоўніць бюджэт, выпускалася шмат розных аблігацый ды латарэй, хоць раскупляліся яны і без ахвоты. У крамах іх прадавалі ў нагрузку да нейкага дэфіцыту, на прадпрыемствах распаўсюджвалі ў дні выдачы заробкаў.

Вось і Антону неяк «удружылі»: узяў ён латарэйны білет, паглядзеў, калі розыгрыш, пачакаў тога дня і з самай раніцы завітаў у ашчадную касу, каб праверыць: раптам выйграў?

Газета з патрэбнай табліцай і сапраўды ўжо ляжала на стале. Над ёй з чырвоным алоўкам і цэлым стосам білецікаў карпеў мужчына.

Антон, чакаючы сваёй чаргі, стаў непадалёк і ўжо добра спацеў, бо ў зале было досыць душна... Факт, што той мужчына неяк войкнуў і абмяк — страціў прытомнасць.

Антон падскочыў на дапамогу: падняў, пасадзіў у крэсла, расшпіліў сарочку... Падумаў, што чалавек малады і як быццам здаровы. Тады што ж яго падкасіла? Ці не газета?

Ён непрыкметна зірнуў на верхні латарэйны білет і на абведзеныя алоўкам лічбы ў табліцы і вачам не паверыў: аўтамабіль! «Запарожац»! Ну гэта ж трэба!..

І што зараз трэба, сцяміў імгненна: свой неправераны білет крадком, каб ніхто не бачыў, падсунуў пад руку ледзь прытомнаму шчасліўчыку, а ягоны — заціснуў у свой кулак...

Тут жа была думка «зліняць», аднак нешта яго трымала. Антон з цікавасцю пазіраў на мужчыну, які тым часам ужо расплюшчыў вочы, памалу ўстаў з крэсла і рушыў да касы. Сказаў у акенца:

— Вось паглядзіце, праверце: я, здаецца, машыну выйграў?!

У зале павісла напружаная цішыня: мух і тых не чуваць было, аж пакуль касір не зверыла нумар і серыю латарэйнага білета, пакуль не прамовіла сваё:

— Віншую! У вас і сапраўды выйгрыш! Ды яшчэ і які: аўтамабіль «Волга»!

— Што-о?! Там была «Волга?!» — сам сябе перапытаў Антон і тут жа аб'ехаў на падлогу, бо чаго-чаго, а вось гэтага — ну ніяк не чакаў!

Мікалай Багданаў,
Мёрскі раён.

Рубрыку вядзе Валянціна ДОЎНАР.

АД ЯЕ Ж. *Апошняя з дасланых гісторый — ад спадара Багданава — (ну згадзіцеся!) мала падобная на праўдзівую...*

А з іншага боку — чым чорт не жартуе, калі бог спіць?..

Галоўнае, што нават тады — ён не цяля: бачыць круцяля. І карае.

Так было. І няхай будзе! Пішыце! Конкурс на найлепшую вясёлую і праўдзівую гісторыю працягваецца. Журы працуе.

Неасабісты суб'ектыў

Аптымізацыя і аптымісты

Уражанні ад паездкі, больш падобнай на атракцыён

НА мінулыя выхадныя выправілася ў вёску — кроў з носу трэба было выбраць буракі і моркву. Так склалася, што машыны (а яе наяўнасць здаецца ўжо нечым прывычным і звычайным) пад «пятай кропкай» не аказалася, давялося шукаць варыянты, як дабрацца на грамадскім транспарце. Выбар у нашым прыгарадна-дачным напрамку (ад сталіцы ўсяго сорак кіламетраў), трэба сказаць, ёсць — некалькі маршрутак і аўтобусаў. Падумала і вырашыла ехаць на ранішнім аўтобусе. Па-першае, адпраўляецца з аўтастанцыі, да якой ад дому тры прыпынкі. Па-другое, хоць людзей у ім і будзе ў суботу з раніцы шмат, але ж свабадней, чым у маршрутцы. Чацвёртая хваля «кароны», як-ніяк, трэба ж хоць для самазаспакаення прынамсі мінімальную дыстанцыю з выпадковымі спадарожнікамі трымаць. Так я разважала, бадзёра крочачы ў халаднаватым тумане да прыпынку і ўяўляючы, як вось зараз займу месца дзесьці на заднім сядзенні каля акна ў даволі прасторным прыгарадным МАЗе.

На прыпынку ў чаканні аўтобуса ўжо стаяла чалавек дваццаць. Нічога, супакоіла сябе, у салоне адных сядзячых месцаў амаль сорак. Гармонію з наваколлем развеяла жвавая немаладая кабета з рукзаком за плячыма і дубцамі саджанцаў у руках. Яна на прыпынак літаральна прыбегла і тут жа, не паспеўшы аддыхацца, пачала заклапочана пытацца, хто апошні. Апошняй, напэўна, была я, аб чым і паведаміла ўсхваляванай цётцы, яшчэ і дадала, што хвалявацца няма чаго, бо ўвойдзем усе. Чамусьці мае словы большасць людзей сустрэла скептычна-здзеклівым смехам, а дзядзька, што стаяў побач, паказаў мне на маленькі белы аўтобусік (нават не ведаю, якой ён маркі — ПАЗ ці што?), які сціпла прытуліўся каля жоўтых вялікіх МАЗаў: «Мы на гэтым паедзем...» «А яшчэ колькі людзей зараз каля метро ўваб'ецца! — з веданнем справы дадаў хтосьці. — Так кожную суботу едзем, як селядцы ў бочцы...» Перспектыва ехаць нос з натоўпам амаль паўтары гадзіны падавалася не вельмі вясёлай, і я панеслася на «Пушкінскую», адкуль праз пятнаццаць хвілін адпраўлялася маршрутка.

ТАМ было яшчэ весялей, бо ў мікрааўтобус ужо заходзіў (дакладней, спрабаваў зайсці) апошні пасажыр — дзядзька з вялікім рукзаком (што дачнікі ў тых рукзаках з горада цягаюць, дагэтуль даўмецца не магу). Ён з цяжкасцю ўціснуўся на прыступку забітага людзьмі салона і ўсім сваім выглядам даваў зразумець, што далей не зрушыцца ні на міліметр. Ваша пакорная слуга мела ўсе шанцы застацца за бортам, але ж тады я ўвогуле не трапіла б у вёску, хіба што пад вечар, а там жа буракі! Вырашыла браць маршрутку штурмам, дакладней, жартамі: удавана жаласлівым голасам прасіць, каб не пакідалі мяне адну, расказваць, якая я худзенькая, таму месца займу зусім няшмат. Людзі ў маршрутцы, пасмейваючыся, крыху пасунуліся, і запаветная прыступка вызвалілася. Трыццаць пяць хвілін «атракцыёну» — і я выкулілася з душнага салона ў празрыстую сонечную вясковую раніцу. Ад прыгажосці родных мясцін аж дыханне спынілася, і праз колькі хвілін я і думаць забылася, з якімі прыгодамі на радзіму давялося дабірацца. Такая вось я аптымістка.

ПРАЎДА, ужо амаль тыдзень кожны дзень мераю тэмпературу і сатурацыю, пільна прыслухоўваюся да ўласнага самаадчування. Бо верагоднасць заразіцца ў той бітком набітай маршрутцы была вялікая, асабліва калі ўлічыць, што не ўсе ў ёй былі ў масках (пра сацыяльную дыстанцыю ўвогуле маўчу). Цьфу-цьфу, пакуль усё добра. Пацікавілася ў мясцовых, што нарабілася, чаму па надзвычай папулярным у дачнікаў асабліва ў сезон маршруце стаў ездзіць такі маленькі аўтобус. Аказалася, справа ў тым, што з сярэдзіны лета нашы маршруты з балансу гарадской транспартнай арганізацыі перавялі ў абласную. У той іншыя магчымасці, іншыя меркаванні, іншы транспартны састаў. І — аптымізацыя. Нібыта вывучылі пасажырапаток і зрабілі тое, што зрабілі: некаторыя маршруты аб'ядналі, некаторыя паадмянялі ўвогуле, па некаторых пусцілі аўтобусы, якія і аўтобусамі назваць складана. Цяпер, напрыклад, без начлегу ў вёску і не паедзеш — апошні аўтобус на Мінск ідзе ў палове пятай, а ці паспееш усё зрабіць да гэтага часу, асабліва калі восень — работ восем. Яшчэ год таму на выхадныя ў сталіцу можна было паехаць у палову дзявятай вечара, і гэты аўтобус ніколі не вазіў паветра. Цяпер жа хоць на аленях, хоць на сабаках, хоць начуй у халоднай хаце. А ў нядзелю зноў наб'ецца поўны аўтобусік народу — ехаць жа ўсім трэба.

АПТЫМІЗАЦЫЯ — зразумела. Тое, што няшмат прыбытку з гэтых маршрутаў, — таксама: большая частка пасажыраў прыгарадных аўтобусаў — пенсіянеры, якія маюць права на льготы... Але, можа, прымаючы рашэнне аб аптымізацыі, пра гэтых самых пенсіянераў усё-ткі падумаць? З папраўкай на пандэмію. Хаця б у самы папулярны час — у тую ж суботнюю раніцу, зрабіць так, каб людзі не ехалі адно ў адным на галовах, прынамсі, пусціць у рэйс аўтобус нармальны, а не міні. Хаця б таму, што ездзяць у ім людзі, якія ў самай большай зоне рызыкі. Бо ў маладзейшых машыны, а калі што — дык і таксі можна наняць: да маёй вёскі, напрыклад, трыццаць пяць рублёў. Наша сярэднестатыстычная бабуля-дачніца за руль не сядзе і на таксі не паедзе. Ёй застаецца толькі аўтобус. Няхай бабулі сядзяць дома, скажаце? Вы ўвогуле пра нашых бабуль-аптымістак гаворыце?..

Я наўмысна не пішу канкрэтных адрасы сваёй паездкі. Хаця, калі хто з адказных асоб пацікавіцца, з задавальненнем іх назаву. Тут гаворка не пра месца здзяйснення. А пра элементарную разважлівасць і цвярозы розум пры прыняцці рашэнняў, ад якіх залежаць іншыя людзі. Па сутнасці, пра самыя запатрабаваныя ў наш вар'яцкі час чалавечыя якасці.

Алена ЛЯЎКОВІЧ.

Извещение о проведении 28 октября 2021 года повторных аукционных торгов с условиями по продаже имущества, принадлежащего ОАО «ДОРОРС»

Сведения о продаваемом имуществе

№ предмета торгов	Наименование, характеристики и местонахождение продаваемого имущества	Сведения о земельном участке	Начальная цена, бел. руб., с учетом НДС	Размер задатка, бел. руб.
1	Капитальное строение с инв. номером 500/С-55262 общей площадью 246,2 кв. м, расположенное по адресу: г. Минск, ул. Брест-Литовская, 4, наименование – здание склада, назначение – здание специализированное складов, торговых баз, баз материально-технического снабжения, хранилищ	Площадь – 0,0436 га, кадастровый номер – 500000000004003344	145 920,0	14 500,0
2	Капитальное строение с инв. номером 500/С-60246 общей площадью 320,8 кв. м, расположенное по адресу: г. Минск, ул. Брест-Литовская, 4/2, наименование – здание склада, назначение – здание специализированное складов, торговых баз, баз материально-технического снабжения, хранилищ	Площадь – 0,0449 га, кадастровый номер – 500000000004005034	135 360,0	13 500,0
3	Капитальное строение с инв. номером 630/С-65814 общей площадью 94,9 кв. м, (наименование – бухгалтерия-склад, назначение – здание неустановленного назначения, составные части и принадлежности – кирпичная холодная пристройка, два склада-холодильника, пять дощатых сараев); капитальное строение с инв. номером 630/С-65813 общей площадью 122,8 кв. м (наименование – кондитерский цех, назначение – здание неустановленного назначения); капитальное строение с инв. номером 630/С-65811 общей площадью 157,6 кв. м (наименование – склад, назначение – здание специализированное складов, торговых баз, баз материально-технического снабжения, хранилищ); капитальное строение с инв. номером 630/С-65816 общей площадью 42,0 кв. м (наименование – административное здание, назначение – здание административно-хозяйственное), расположенные по адресу: Минская обл., Молодечненский р-н, г. Молодечно, ул. Вокзальная, 4, и капитальное строение с инв. номером 630/С-79669 протяженностью подземной прокладки 4,10 м (наименование – водопроводные сети, назначение – сооружение специализированное водохозяйственного назначения, составные части и принадлежности – здания, сооружения, оборудование согласно техническому паспорту б/н от 17.07.2019 года, составленному по состоянию на 10.07.2019 года), расположенное по адресу: Минская обл., Молодечненский р-н, г. Молодечно, ул. Вокзальная	Площадь – 0,1382 га, кадастровый номер 623850100003001899	32 659,47	3 200,00
4	Капитальное строение* с инв. номером 640/С-68377 общей площадью 337,9 кв. м, расположенное по адресу: Минская обл., Слуцкий р-н, г. Слуцк, ул. Ленина, 94А, наименование – торгово-производственный комплекс, назначение – здание многофункциональное, составные части и принадлежности – торгово-производственный комплекс А1/к с двумя пристройками 1, 2, складом 3, дорожка а, дворовое покрытие б, калитка в, ворота г, забор д	Площадь – 0,2462 га, кадастровый номер 642500000001000231	329 712,0	32 900,0
5	Капитальное строение с инвентарным номером 633/С-10565 общей площадью 66,3 кв. м, расположенное по адресу: Минская обл., Мядельский р-н, Будславский с/с, п. Будслав, наименование – магазин № 50, назначение – здание специализированное розничной торговли, составные части и принадлежности – здание бревенчатое, облицованное кирпичом	Площадь – 0,0395 га, кадастровый номер – 624080602101000023	9 240,0	920,0
6	Капитальное строение с инв. номером 633/С-10564 общей площадью 64,1 кв. м, расположенное по адресу: Минская обл., Мядельский р-н, Княгининский с/с, аг. Княгинин, ул. Привокзальная, д. 81, наименование – магазин № 42, назначение – здание специализированное розничной торговли, составные части и принадлежности – кирпичное здание магазина, два кирпичных склада	Площадь – 0,0379 га, кадастровый номер – 624082004601000184	11 640,0	1 100,0

Недвижимое имущество выставлено на торги по фактическому состоянию, рекомендуется осмотр

** Ограничения (обременения): аренда до 30.06.2022 г.*

Условия торгов: победитель торгов (покупатель) в течение 3 рабочих дней со дня проведения торгов оплачивает вознаграждение за организацию и проведение торгов, включающее затраты на организацию и проведение результативного аукциона:
по предмету торгов №№ 1, 2 в размере 1 (одного) процента от цены продажи предмета торгов, указанной в протоколе о результатах торгов;
по предмету торгов №№ 3, 4 в размере 3 (трех) процентов от цены продажи предмета торгов, указанной в протоколе о результатах торгов;
по предметам торгов №№ 5, 6 в размере 2 (двух) процентов от цены продажи предмета торгов, указанной в протоколе о результатах торгов

Продавец имущества: ОАО «ДОРОРС», ул. Брестская, 77/1-2, 220099, г. Минск.

Организатор торгов: государственное предприятие «МГЦН», ул. К. Маркса, 39, к. 10, 220030, г. Минск.

Торги проводятся в соответствии со ст.ст. 417, 418 Гражданского кодекса Республики Беларусь и порядком проведения аукциона по продаже имущества, принадлежащего ОАО «ДОРОРС», утвержденным организатором торгов.

К участию в торгах допускаются юридические и физические лица, внесшие задаток (задатки) и заключившие соглашение с организатором торгов о правах и обязанностях сторон в процессе подготовки и проведения аукциона по соответствующему предмету торгов, а также представившие организатору торгов следующие документы:

заявление на участие в аукционе (по форме, установленной организатором торгов); заявление об ознакомлении с документами, продаваемым имуществом, порядком проведения аукциона (по форме, установленной организатором торгов); копию свидетельства о регистрации (для юридических лиц и индивидуальных предпринимателей); копию устава (для юридических лиц); копию платежного документа о внесении задатка, документы, подтверждающие полномочия представителя юридического (физического) лица, а также при необходимости иные документы в соответствии с порядком проведения аукциона.

Задаток (задатки) перечисляется в срок, установленный для приема документов на участие в аукционе, на расчетный счет государственного предприятия «МГЦН» р/с BY15 BLBB 3012 0190 3985 8300 1001 в ЦБУ № 527 ОАО «Белинвестбанк» г. Минск, БИК BLBBBY2X, получатель – государственное предприятие «МГЦН», УНП 190398583, назначение платежа – задаток для участия в аукционных торгах 28.10.2021 по предмету торгов № _ _.

Торги проходят в форме открытого аукциона с условиями на повышение начальной цены. Торги проводит аукционист, определенный организатором торгов. В процессе торгов начальная цена повышается аукционистом до тех пор, пока только один участник согласится приобрести предмет торгов. Данный участник объявляется победителем торгов, а наивысшая цена (цена продажи) фиксируется в протоколе о результатах торгов и включает НДС. В ходе торгов участники могут предлагать свою цену за продаваемое имущество в соответствии с порядком проведения аукциона.

В случае если торги признаны несостоявшимися в силу того, что заявление на участие в них подано только одним участником или для участия в них явился только один участник, предмет торгов продается этому участнику (покупателю) при его согласии по начальной цене, увеличенной на пять процентов.

Договор купли-продажи между продавцом и победителем торгов (покупателем) заключается после предъявления копии платежных документов о перечислении суммы вознаграждения за организацию и проведение торгов и подписывается в течение 10 рабочих дней со дня проведения торгов.

Оплата стоимости приобретенного имущества с учетом НДС осуществляется победителем торгов (покупателем) в порядке, предусмотренном в договоре купли-продажи.

Торги проводятся **28 октября 2021 года в 15.00** по адресу: г. Минск, ул. К. Маркса, 39, зал аукционов. Прием документов, а также консультации по вопросам участия в торгах осуществляются **с 15.10.2021 по 26.10.2021** включительно в рабочие дни с 09.00 до 13.00 и с 14.00 до 17.00 (по пятницам – до 16.30) по адресу: г. Минск, ул. К. Маркса, 39, каб. 6.

По вопросу ознакомления с продаваемым имуществом следует обращаться по телефону (017) 240-62-06.

Телефоны для справок: (017) 365-48-36 (государственное предприятие «МГЦН»); (017) 240-62-06 (ОАО «ДОРОРС»).

Дополнительная информация размещена на сайте **www.mgcn.by** в разделе «Недвижимость в собственность».

Извещение о проведении 27 октября 2021 года повторных аукционных торгов с условиями по продаже имущества, принадлежащего ОАО «ДОРОРС»

Сведения о продаваемом имуществе

№ предмета торгов	Наименование, характеристики и местонахождение продаваемого имущества	Сведения о земельном участке	Начальная цена, бел. руб., с учетом НДС	Размер задатка, бел. руб.
1	Капитальное строение* с инвентарным номером 420/С-5927 общей площадью 232,8 кв. м, расположенное по адресу: Гродненская обл., Лидский р-н, г. Лида, ул. Железнодорожная, д. 16, наименование – здание конторы, назначение – здание административно-хозяйственное, составные части и принадлежности: холодная пристройка (1), пристройка (Б1/к), дворовое покрытие (б), забор (а)	Площадь – 0,0992 га, кадастровый номер – 441300000011000456	166 800,0	16 600,0
2	Капитальное строение** с инвентарным номером 420/С-33082 общей площадью 1066,6 кв. м, расположенное по адресу: Гродненская обл., Лидский р-н, г. Лида, ул. Коммунистическая, д. 38А, наименование – магазин № 43, назначение – здание специализированное розничной торговли, составные части и принадлежности: гараж (Г1/к), шесть складов (В1/к, Д1/к, Ж1/к, К1/к, Л1/к, М1/к), столярный цех (Е1/к), сварочный цех (З1/к), бытовое помещение (И1/к), уборная (1); капитальное строение с инвентарным номером 420/С-33277 общей площадью 140,6 кв. м, расположенное по адресу: Гродненская обл., Лидский р-н, г. Лида, ул. Коммунистическая, д. 38, наименование – магазин № 51, назначение – здание специализированное розничной торговли, составные части и принадлежности: холодная пристройка (1), эстакада для разгрузки хлеба (а), ворота (б), дворовое покрытие (в), забор (г), дворовое покрытие (д), тепловая сеть (е); капитальное строение с инвентарным номером 420/С-5931 общей площадью 92,7 кв. м, расположенное по адресу: Гродненская обл., Лидский р-н, г. Лида, ул. Докучаева, д. 4, наименование – склад, назначение – здание специализированное складов, торговых баз, баз материально-технического снабжения, хранилищ, составные части и принадлежности: два склада (Б1/к, В1/к); капитальное строение с инвентарным номером 420/С-46997 общей площадью 164,1 кв. м, расположенное по адресу: Гродненская обл., Лидский р-н, г. Лида, ул. Докучаева, д. 2, наименование – магазин № 52, назначение – здание специализированное розничной торговли, составные части и принадлежности: две пристройки (Б1/к, В1/к), холодная пристройка (1)	Площадь – 0,3387 га, кадастровый номер – 441300000010000096	1 950 600,0	195 000,0
3	Капитальное строение*** с инвентарным номером 420/С-42206 общей площадью 109,2 кв. м, расположенное по адресу: Гродненская обл., Лидский р-н, г. Лида, ул. Радюка, 1, наименование – подсобное помещение, назначение – здание специализированное складов, торговых баз, баз материально-технического снабжения, хранилищ, составные части и принадлежности: забор (а), ворота (б); капитальное строение*** с инвентарным номером 420/С-42213 общей площадью 343,1 кв. м, расположенное по адресу: Гродненская обл., Лидский р-н, г. Лида, ул. Радюка, д. 1, корп. 1, наименование – склад, назначение – здание специализированное складов, торговых баз, баз материально-технического снабжения, хранилищ, составные части и принадлежности: два подвала ((А1/к),((Б1/к))), два склада ((Б1/к),(ВВ1/к))); капитальное строение*** с инвентарным номером 420/С-42214 общей площадью 59,1 кв. м, расположенное по адресу: Гродненская обл., Лидский р-н, г. Лида, ул. Радюка, д. 1, корп. 2, наименование – гараж, назначение – здание специализированное транспорта, составные части и принадлежности: гараж (Б1/к), уборная (1), ворота (а), забор (б), дворовое покрытие (в); капитальное строение**** с инвентарным номером 420/С-42215 общей площадью 44,8 кв. м, расположенное по адресу: Гродненская обл., Лидский р-н, г. Лида, ул. Радюка, д. 1, корп. 3, наименование – буфет № 4, назначение – здание специализированное для общественного питания, составные части и принадлежности: пристройка (Б1/к)	Площадь – 0,1442 га, кадастровый номер – 441300000007000333	184 930,80	18 400,0
4	Капитальное строение с инвентарным номером 410/С-21443 общей площадью 253,0 кв. м, расположенное по адресу: Гродненская обл., Волковысский р-н, г. Волковыск, ул. Октябрьская, 93, наименование – административное здание, назначение – здание административно-хозяйственное 2 29 10, составные части и принадлежности: административное здание с мансардой л-А1/к, три пристройки л- б1/к, В1/к, Г1/к, две холодные пристройки л-1,2, пять сараев л-3,4,5,6,7, уборная л-8, забор л-а, мощение л-б, ворота л-в, калитка л-г	Площадь – 0,1612 га кадастровый номер – 420850100001006904	129 000,0	12 900,0
5	Капитальное строение с инв. номером 410/С-27187 общей площадью 444,4 кв. м, расположенное по адресу: Гродненская обл., Волковысский р-н, г. Волковыск, ул. Новые Борки, 1/1, склад, наименование – склад, назначение – здание специализированное складов, торговых баз, баз материально-технического снабжения, хранилищ, составные части и принадлежности: склад л-А 1/к, склад л-Б 1/к, склад л-В 1/к, склад л-Г 1/к, гараж л-Д 1/к; капитальное строение с инв. номером 410/С-26719 общей площадью 75,6 кв. м, расположенное по адресу: Гродненская обл., Волковысский р-н, г. Волковыск, ул. Новые Борки, 1/2, наименование – склад, назначение – здание специализированное складов, торговых баз, баз материально-технического снабжения, хранилищ 2 29 08, составные части и принадлежности: уборная л-1; капитальное строение с инв. номером 410/С-26718 общей площадью 25,9 кв. м, расположенное по адресу: Гродненская обл., Волковысский р-н, г. Волковыск, ул. Новые Борки, 1, наименование – контора склада, назначение – здание административно-хозяйственное 2 29 10, составные части и принадлежности: навес л-Б, ограждение л-В, ограждение л-в1, ограждение л-в2, ограждение л-в3, ворота л-в4, ворота л-в5	Площадь – 0,2816 га, кадастровый номер – 420850100001006901	85 400,0	8 500,0
6	Капитальное строение с инв. номером 412/С-14444 общей площадью 285,1 кв. м (наименование – кирпичное одноэтажное здание магазина № 12, назначение – здание специализированное розничной торговли, составные части и принадлежности – две кирпичные пристройки, терраса), капитальное строение с инв. номером 412/С-14445 общей площадью 65,4 кв. м (наименование – одноэтажное кирпичное здание склада, назначение – здание специализированное складов, торговых баз, баз материально-технического снабжения, хранилищ), расположенные по адресу: Гродненская обл., Мостовский р-н, г. Мосты, ул. Станционная, д. 4	Площадь – 0,1505 га, кадастровый номер – 424050100005000002	47 160,0	4 700,0

Недвижимое имущество выставлено на торги по фактическому состоянию, рекомендуется осмотр

** Ограничения (обременения): аренда до 01.05.2022 г. ** Ограничения (обременения): аренда до 01.06.2022 г. *** Ограничения (обременения): аренда до 30.09.2022 г. **** Ограничения (обременения): аренда до 01.04.2022 г.*

Продавец имущества: ОАО «ДОРОРС», ул. Брестская, 77/1-2, 220099, г. Минск.

Организатор торгов: государственное предприятие «МГЦН», ул. К. Маркса, 39, к. 10, 220030, г. Минск.

Условия торгов: победитель торгов (покупатель) оплачивает вознаграждение за организацию и проведение торгов, включающее затраты на организацию и проведение результативного аукциона, в размере 2 (двух) процентов от цены продажи предмета торгов, указанной в протоколе о результатах торгов, в течение 3 рабочих дней со дня проведения торгов.

Торги проводятся в соответствии со ст.ст. 417, 418 Гражданского кодекса Республики Беларусь и порядком проведения аукциона по продаже имущества, принадлежащего ОАО «ДОРОРС», утвержденным организатором торгов.

К участию в торгах допускаются юридические и физические лица, внесшие задаток (задатки) и заключившие соглашение с организатором торгов о правах и обязанностях сторон в процессе подготовки и проведения аукциона по соответствующему предмету торгов, а также представившие организатору торгов следующие документы:

заявление на участие в аукционе (по форме, установленной организатором торгов); заявление об ознакомлении с документами, продаваемым имуществом, порядком проведения аукциона (по форме, установленной организатором торгов); копию свидетельства о регистрации (для юридических лиц и индивидуальных предпринимателей); копию устава (для юридических лиц); копию платежного документа о внесении задатка, документы, подтверждающие полномочия представителя юридического (физического) лица, а также при необходимости иные документы в соответствии с порядком проведения аукциона.

Задаток (задатки) перечисляется в срок, установленный для приема документов на участие в аукционе, на расчетный счет государственного предприятия «МГЦН» р/с BY15 BLBB 3012 0190 3985 8300 1001 в ЦБУ № 527 ОАО «Белинвестбанк» г. Минск, БИК BLBBBY2X, получатель – государственное предприятие «МГЦН», УНП 190398583, назначение платежа – задаток для участия в аукционных торгах от 27.10.2021.

Торги проходят в форме открытого аукциона с условиями на повышение начальной цены. Торги проводит аукционист, определенный организатором торгов. В процессе торгов начальная цена повышается аукционистом до тех пор, пока только один участник согласится приобрести предмет торгов. Данный участник объявляется победителем торгов, а наивысшая цена (цена продажи) фиксируется в протоколе о результатах торгов и включает НДС. В ходе торгов участники могут предлагать свою цену за продаваемое имущество в соответствии с порядком проведения аукциона.

В случае если торги признаны несостоявшимися в силу того, что заявление на участие в них подано только одним участником или для участия в них явился только один участник, предмет торгов продается этому участнику (покупателю) при его согласии по начальной цене, увеличенной на пять процентов.

Договор купли-продажи между продавцом и победителем торгов (покупателем) заключается после предъявления копии платежных документов о перечислении суммы вознаграждения за организацию и проведение торгов и подписывается в течение 10 рабочих дней со дня проведения торгов.

Оплата стоимости приобретенного имущества с учетом НДС осуществляется победителем торгов (покупателем) в порядке, предусмотренном в договоре купли-продажи.

Торги проводятся **27 октября 2021 года в 15.00** по адресу: г. Минск, ул. К. Маркса, 39, каб. 7 (зал аукционов). Прием документов, а также консультации по вопросам участия в торгах осуществляются **с 15.10.2021 по 25.10.2021** включительно в рабочие дни с 09.00 до 13.00 и с 14.00 до 17.00 (по пятницам – до 16.30) по адресу: г. Минск, ул. К. Маркса, 39, каб. 6.

По вопросу ознакомления с продаваемым имуществом следует обращаться по телефону (017) 240-62-06.

Телефоны для справок: (017) 365-48-36 (государственное предприятие «МГЦН»); (017) 240-62-06 (ОАО «ДОРОРС»). Дополнительная информация размещена на сайте **www.mgcn.by** в разделе «Недвижимость в собственность».

ИЗВЕЩЕНИЕ О ПРОВЕДЕНИИ ОТКРЫТОГО АУКЦИОНА НА ПРАВО ЗАКЛЮЧЕНИЯ ДОГОВОРА АРЕНДЫ ЗЕМЕЛЬНОГО УЧАСТКА ДЛЯ СТРОИТЕЛЬСТВА И ОБСЛУЖИВАНИЯ ОБЪЕКТА

ОРГАНИЗАТОР: НОВОЛУКОМЛЬСКИЙ ГОРОДСКОЙ ИСПОЛНИТЕЛЬНЫЙ КОМИТЕТ

Местоположение земельного участка, его площадь	Витебская обл., Чашникский р-н, г. Новолукомль, Лукомльское шоссе, 11А
Целевое назначение	Для строительства и обслуживания автомобильной мойки
Кадастровый номер земельного участка	225151000002000137
Площадь, га	0,0803
Срок аренды	20 лет
Начальная цена объекта аукциона, руб.	417,16
Сумма задатка, руб.	41,72
Расходы по подготовке и изготовлению документации, руб.	1 792,50
Условия инженерного развития инфраструктуры	Соблюдение санитарно-гигиенических, природоохранных, противопожарных норм и правил, прочих действующих нормативно-правовых актов Республики Беларусь. Предусмотреть парковочные места для транспорта посетителей
Условия аукциона	**Победителю аукциона либо единственному участнику несостоявшегося аукциона:** - в течение 10 рабочих дней после утверждения в установленном порядке протокола о результатах аукциона, либо признания аукциона несостоявшимся внести плату за право заключения договора аренды земельного участка и возместить затраты, связанные с проведением аукциона и подготовкой документации, необходимой для его проведения; - заключить с Новолукомльским горисполкомом договор аренды земельного участка не позднее двух рабочих дней после внесения денежных средств и выполнения условий, указанных в протоколе о результатах аукциона; - в течение 2 месяцев со дня подписания договора аренды земельного участка обратиться за государственной регистрацией договора аренды земельного участка и прав на него; - получить в установленном порядке АПЗ и технические условия для инженерно-технического обеспечения объекта строительства, разрешение на проведение проектно-изыскательских работ; - разработать и утвердить в установленном порядке проектно-сметную документацию на строительство объекта в срок, не превышающий 1 года; - приступить к занятию (освоению) земельного участка не позднее шести месяцев (для юридического лица, индивидуального предпринимателя) и в течение 1 года (для граждан) со дня утверждения в установленном порядке проектно-сметной документации на строительство объекта

Аукцион проводится в соответствии с Положением о порядке проведения аукционов на право заключения договоров аренды земельных участков, утвержденным постановлением Совета Министров Республики Беларусь от 26.03.2008 № 462 и состоится при наличии не менее двух участников.

Перечень документов, представляемых участником аукциона: заявление на участие в аукционе, документ, подтверждающий внесение суммы задатка (задатков), **гражданином** – копия документа, содержащего его идентификационные сведения; **индивидуальным предпринимателем** – копия свидетельства о государственной регистрации индивидуального предпринимателя; **представителем гражданина или индивидуального предпринимателя** – нотариально удостоверенная доверенность; **представителем юридического лица Республики Беларусь** – доверенность, выданная юр. лицом, или документ, подтверждающий полномочия должностного лица, копии документов, подтверждающих государственную регистрацию юридического лица без нотариального засвидетельствования, документ с указанием банковских реквизитов юр. лица; **представителем иностранного юридического лица** – легализованные копии учредительных документов и выписка из торгового реестра страны происхождения (выписка должна быть произведена в течение года до подачи заявления на участие в аукционе) либо иное эквивалентное доказательство юр. статуса в соответствии с законодательством страны происхождения с засвидетельствованным переводом на белорусский или русский язык, легализованные доверенность или документ, подтверждающий полномочия должностного лица, документ о фин. состоятельности, выданный обслуживающим банком или иной кредитно-финансовой организацией, с засвидетельствованным переводом на белорусский или русский язык; **представителем иностранного гражданина** – легализованная доверенность, документ о финансовой состоятельности, выданный обслуживающим банком или иной кредитно-финансовой организацией, с засвидетельствованным переводом на белорусский или русский язык; **консолидированными участниками** представляются оригинал и копия договора о совместном участии в аукционе.

Лицо желающее принять участие в аукционе обязано подписать с организатором аукционных торгов Соглашение, определяющее взаимные права и обязанности сторон в процессе подготовки и проведения аукциона.

Задаток в размере 10 % от начальной цены предмета аукциона (лота) перечисляется на р/счет BY11BAPB36413290700120000000, Новолукомльский горисполком, БИК BAPBBY2X, УНП 300008437.

Всем желающим предоставляется возможность предварительно ознакомиться с объектом продажи, а также с условиями, предъявляемыми к проектному решению сооружения, которое будет размещаться на предоставляемом земельном участке.

Победителю аукциона или единственному участнику несостоявшегося аукциона может быть предоставлена рассрочка внесения платы согласно действующему законодательству.

Аукцион состоится 16 ноября 2021 года в 15.00 по адресу: г. Новолукомль, ул. Энергетиков, 15, Новолукомльский горисполком, каб. 420.

Заявления на участие в торгах принимаются по рабочим дням с 8.00 до 13.00 и с 14.00 до 17.00 по адресу: г. Новолукомль, ул. Энергетиков, 15, Новолукомльский горисполком, каб. 420.

Последний день приема заявлений – **10 ноября 2021 года до 17.00.**

Контактные телефоны: 8 (02133) 6 96 17, 6 77 15.

Коммунальное унитарное предприятие

«МИНСКИЙ ГОРОДСКОЙ ЦЕНТР НЕДВИЖИМОСТИ»

сообщает о внесении следующих изменений в извещение (информацию) о проведении 22 октября 2021 года 318-го открытого аукциона по продаже права заключения договоров аренды капитальных строений (зданий, сооружений), изолированных помещений, машино-мест, их частей, находящихся в государственной собственности (опубликовано в газете «ЗВЯЗДА» 02.10.2021):

- текст графы 4 таблицы по предмету аукциона № 2 заменяется текстом следующего содержания: «3,0; (1,2 БАВ за 1 кв. м)»;

- текст графы 4 таблицы по предмету аукциона № 3 заменяется текстом следующего содержания: «3,0; (0,9 БАВ за 1 кв. м)».

Телефон для справок +375 (17) 360 42 22.
Адрес в сети интернет: www.mgcn.by.

УНП 190398583

Сведения о результатах проведения рекламной игры

«Встречайте любимую вкуснятину в новом дизайне и выигрывайте призы! Тур 4»

Сведения об организаторе – является Общество с ограниченной ответственностью «ЭфСиБи Бел» (далее – Организатор), УНП 193185741.

Юридический адрес: Республика Беларусь, 220037, г. Минск, пер. Козлова, д. 25, пом. 22.

Территория проведения рекламной игры: магазины «GREEN» на территории Республики Беларусь.

Срок начала рекламной игры: 13.09.2021.

Срок окончания рекламной игры: 29.10.2021.

Сведения о государственной регистрации рекламной игры: свидетельство о государственной регистрации рекламной игры № 4050 от 29.07.2021, выданное Министерством антимонопольного регулирования и торговли Республики Беларусь.

Сведения о количестве участников рекламной игры: 4 680 участников.

Призовой фонд разыгран полностью.

Победители: полная информация о победителях Рекламной игры и их выигрышах опубликована по ссылке **https://promo-cat.by/.**

Телефон для справок по вопросам проведения рекламной игры: +375 (44) 522 88 00. Время работы горячей линии: с 10.00 до 18.00 пн.–пт., с 12.00 до 13.00 сб.

Сведения о результатах проведения рекламной игры

«Встречайте любимую вкуснятину в новом дизайне и выигрывайте призы! Тур 5»

Сведения об организаторе – является Общество с ограниченной ответственностью «ЭфСиБи Бел» (далее – Организатор), УНП 193185741.

Юридический адрес: Республика Беларусь, 220037, г. Минск, пер. Козлова, д. 25, пом. 22.

Территория проведения рекламной игры: установленные правилами проведения рекламной игры супермаркеты «Виталюр» на территории Республики Беларусь.

Срок начала рекламной игры: 27.09.2021.

Срок окончания рекламной игры: 29.10.2021.

Сведения о государственной регистрации рекламной игры: свидетельство о государственной регистрации рекламной игры № 4051 от 29.07.2021, выданное Министерством антимонопольного регулирования и торговли Республики Беларусь.

Сведения о количестве участников рекламной игры: 2 209 участников.

Призовой фонд разыгран полностью.

Победители: полная информация о победителях рекламной игры и их выигрышах опубликована по ссылке **https://promo-cat.by/.**

Телефон для справок по вопросам проведения рекламной игры: +375 (44) 522 88 00. Время работы горячей линии: с 10.00 до 18.00 пн.–пт., с 12.00 до 13.00 сб.

ШВАБСКИЙ СЕЛЬСКИЙ ИСПОЛНИТЕЛЬНЫЙ КОМИТЕТ (организатор аукциона)

извещает о проведении 17 ноября 2021 года открытого аукциона по продаже земельных участков в частную собственность граждан Республики Беларусь для строительства и обслуживания одноквартирных жилых домов

№ лота	Адрес земельного участка, кадастровый номер	Площадь (га)	Ограничения в использовании, инфраструктура	Начальная цена (бел. рублей)	Размер задатка (бел. рублей)	Расходы по изготовлению документации (бел. рублей)
1	**д. Заберезовка, д. 1В, 623287601601000047,** целевое назначение земельного участка – для строительства и обслуживания одноквартирного жилого дома (земельный участок для размещения объектов усадебной застройки (строительства и обслуживания жилого дома) с объектами обслуживания)	0,1605	Черта населенного пункта. Имеются сети: электрификация, газификация	4000,00	800,00	1914,91 + расходы за размещение объявления
2	**д. Меxеды, д. 33, 623287604601000033,** целевое назначение земельного участка – для строительства и обслуживания одноквартирного жилого дома (земельный участок для размещения объектов усадебной застройки (строительства и обслуживания жилого дома) с объектами обслуживания)	0,2208	Черта населенного пункта. Имеются сети: подъездные пути, водоснабжение	3500,00	700,00	1667,23 + расходы за размещение объявления

Дата, время и место проведения аукциона 17 ноября 2021 в 11.00 по адресу: Логойский район, д. Швабы, ул. Парковая, д. 26, Швабский сельский исполнительный комитет, контактные телефоны**: 8 (01774) 59 1 35, 59 2 35; (+37529) 1071617.**

Прием документов, ознакомление с участком и документацией: ежедневно с 8.00 до 13.00 и с 14.00 до 17.00 (кроме субботы и воскресенья) по 11.11.2021 включительно.

Для участия в аукционе необходимо:

1. подать заявление об участии в аукционе в комиссию по организации и проведении аукционов;

2. предоставить квитанцию об уплате суммы задатка;

3. предоставить паспорт и копию его страниц, содержащих идентификационные сведения, либо нотариально удостоверенную доверенность;

заключить соглашение с местным исполнительным комитетом.

Всем желающим предоставляется возможность ознакомиться с документацией и с земельными участками, выставляемыми на аукцион. Порядок проведения аукциона оговорен в условиях его проведения.

Задаток перечисляется на р/с № BY21AKBB36006191611010000000, Минское управление ОАО «АСБ Беларусбанк», БИК банка AKBBBY2X, г. Логойска. УНП 600537220, Швабский сельский исполнительный комитет, код платежа 4901.**Условия:** аукцион проводится при наличии двух и более участников. Победитель аукциона обязан в течение 10 рабочих дней после подписания протокола о результатах проведения аукциона внести плату за земельный участок и возместить расходы, связанные с организацией и проведением аукциона.

Ориентировочная сумма затрат на строительство, в том числе проектирование объектов распределительной, инженерной и транспортной инфраструктуры к земельному участку, подлежат возмещению в порядке и случаях, предусмотренных постановлением Совета Министров Республики Беларусь от 01.04.2014 № 298 «Об утверждении Положения о порядке возмещения лицом, которому предоставлен земельный участок, затрат на строительство, в том числе проектирование, объектов распределительной инженерной и транспортной инфраструктуры к такому земельному участку» в соответствии с Указом Президента Республики Беларусь от 07.02.2006 № 72 «О мерах по государственному регулированию отношений при размещении и организации строительства жилых домов, объектов инженерной, транспортной и социальной инфраструктуры» составляет:

1) д. Заберезовка, д. 1В составляет: бел. руб. (сети электроснабжения ориентировочно – 16 280,00; объекты транспортной инфраструктуры – 3139,38);

2) д. Меxеды, д. 33 составляет: бел. руб. (сети электроснабжения ориентировочно – 16 280,00; объекты транспортной инфраструктуры – 4318,85)

ОАО «Гомельоблреклама» филиал «Эксперт-Услуга» (организатор аукциона)

по поручению открытого акционерного общества «Гомельторгтехника» (продавец) извещает о проведении 27 октября 2021 года открытого повторного аукциона со снижением цены на 10 % по продаже имущества в 11.00 в городе Гомеле по улице Гагарина, 20

№ лота	Наименование предметов торгов	Начальная цена продажи имущества, с учетом НДС (20 %), бел. руб.	Сумма задатка, с учетом НДС (20 %), бел. руб.
1	**Капитальное строение с инв. № 340/С-299983**, общей площадью **185,9 кв. м,** назначение – здание специализированное автомобильного транспорта, наименование – **здание гаража.** Адрес: Гомельская обл., Речицкий р-н, г. Речица, ул. Урицкого, д. 16А. **Информация о земельном участке:** кадастровый номер **324550100001010861** общей площадью **0,0216 га – для содержания и обслуживания гаража (право аренды). Адрес:** Гомельская обл., Речицкий р-н, г. Речица, ул. Урицкого, д. 16А. **Капитальное строение с инв. № 340/С-290593**, общей площадью **259,4 кв. м,** назначение – здание специализированное для образования и воспитания, наименование – **здание.** Адрес: Гомельская обл., Речицкий р-н, г. Речица, ул. Урицкого, д. 16. **Информация о земельном участке:** кадастровый номер **324550100001009614** общей площадью **0,1661 га – для содержания и обслуживания зданий и сооружений (право постоянного пользования). Адрес:** Гомельская обл., Речицкий р-н, г. Речица, ул. Урицкого, д. 16	**47 880,00**	2 394,00

__Продавец:__ ОАО «Гомельторгтехника», г. Гомель, ул. Барыкина, 161. **Порядок ознакомления с имуществом осуществляется по контактному тел.** 8 (029) 113-13-24 – Пивоваров Виктор Владимирович, заместитель директора по коммерческим вопросам. **Шаг аукционных торгов – 5 (пять) % от начальной цены предмета аукциона.**

Для участия в аукционе необходимо:

1. Оплатить задаток на расчетный счет **Продавца (ОАО «Гомельторгтехника»):** р/с BY69 BLBB 3012 0400 0695 7600 1001, БИК BLBBBY2X, дирекция ОАО «Белинвестбанк» по Гомельской области, УНП 400069576, назначение платежа – задаток за участие в аукционных торгах по лоту № 1 __**(задаток для участия в аукционе перечисляется до подачи заявления)**__.

2. Подать заявление организатору аукциона по установленной форме с приложением необходимых документов можно **с 15 октября 2021 г.** по адресу: г. Гомель, ул. Гагарина, 20, 2-й этаж, каб. «Эксперт-Услуга» в рабочие дни с 09.00 до 13.00 и с 14.00 до 16.00.

Прием заявлений для участия в аукционе **заканчивается 25 октября 2021 г. в 16.00 включительно (предварительно по контактным телефонам Организатора торгов).**

Заявления, поступившие после установленного срока, не принимаются. Организатор аукциона вправе отказаться от проведения аукциона в любое время, но не позднее чем за три календарных дня до его проведения. В случае если аукцион признан несостоявшимся в силу того, что заявление на участие в нем подано только единственным участником, объект аукциона продается этому участнику при его согласии по начальной цене, увеличенной на __**5 (пять) %**__. Участник торгов имеет право до начала торгов письменно отозвать свое заявление на участие. Неявка участника торгов на торги признается отказом от участия в торгах. В этих случаях сумма внесенного им задатка возвращается __**Продавцом**__ в течение __**5 (пяти) рабочих дней**__ со дня проведения торгов. Победителями торгов будут признаны участники, предложившие более высокую цену. Лица, являющиеся победителями торгов, обязаны: подписать протокол о результатах аукциона; произвести оплату за услуги (вознаграждение) по организации и проведению торгов в течение __**3 (трех) рабочих дней**__ с момента подписания протокола, а также затраты за публикацию в газете «Звязда» в течение __**3 (трех) рабочих дней**__ с момента подписания протокола; заключить договор купли-продажи не позднее __**12 (двенадцати) рабочих дней**__ от даты подписания протокола о результатах аукциона; оплатить приобретаемое имущество в срок согласно договору купли-продажи. Проводится аукцион в соответствии с Положением открытого акционерного общества «Гомельоблреклама» филиал «Эксперт-Услуга» о порядке организации и проведения аукционов по продаже имущества и права на заключение договоров аренды нежилых помещений (их части).

Ранее опубликованное извещение о торгах размещено в газете «Звязда» от 24.08.2021 г. № 161 (29530).

Порядок оформления участия в аукционе, в том числе документации, необходимой для регистрации участника торгов, порядок проведения аукциона размещены на официальном сайте Организатора торгов – __www.gomeloblreklama.by, www.expert-usluga.by, раздел «Аукционы»__.

Дополнительная информация по контактным телефонам Организатора аукциона: (тел./факс) 8 (0232) 23-23-54, 23-23-56, 8 (029) 651-22-19, 8 (029) 126-66-62.

«Я ЗАЎСЁДЫ, МАТУЛЯ, З ТАБОЙ»

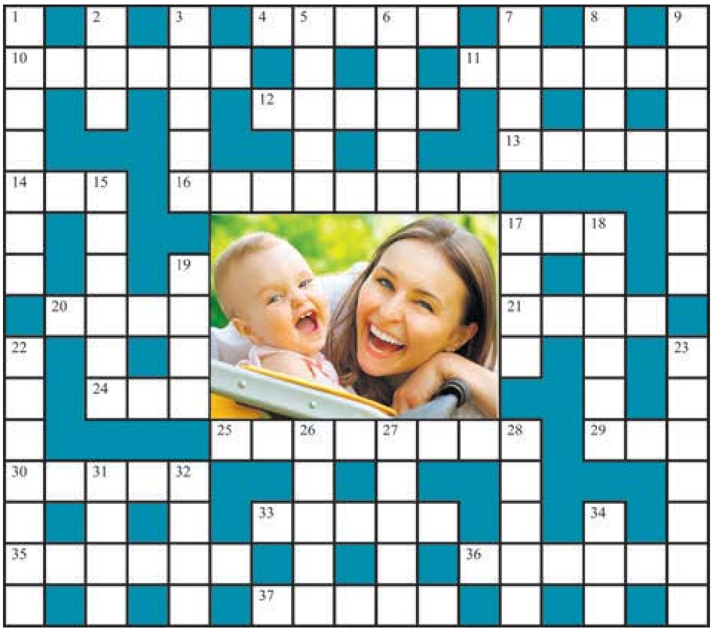

Па гарызанталі: 4. Ружа і цюльпан — маці і ... (прык.). **10.** Тое, што і карандаш. **11.** «Мацярынства — ... пажыццёвая». К. Рэйнер. **12.** Без маці і ... не грэе (прык.). **13.** Той, хто піша кнігі, стварае музыку. **14.** «Зноў шапоча асенні ... — // На дварэ залаты лістабой. // Хоць нічога не вернеш назад — // Я заўсёды, матуля, з табой». З верша Дзм. Пятровіча «Мая матуля». **16.** Жывая, вясёлая дзяўчынка (перан., разм.); 11-га кастрычніка — Міжнародны дзень дзяўчынак. **17.** «... на грыбы не скупіцца». З верша М. Танка «У беларускую восень». **20.** Матчыны ... нікому носу не звярнулі (прык.). **21.** «Ён бялявы, я чарнява: // Будзе ... кучарава». З беларускай народнай песні «Ой, ляцелі гусі з броду»; кастрычнік у Беларусі — месяц вяселляў. **24.** Закончаная частка спектакля. **25.** «Маці — самы безнадзейны ... ; яна верыць, што яе дзіця — самае-самае лепшае». Цытата невядомага аўтара. **29.** Паселішча на Каўказе. **30.** Родная ... — матуля, чужая старана — мачаха (прык.). **33.** «Ой, мамачка, далібог, // Мяне любяць учатырох : // Любіць Ясь, любіць ... , // Любіць дзядзька і Міхась». Прыпеўка. **35.** Сукупнасць нормаў паводзін людзей. **36.** Салодкае печыва. **37.** Вясёлы ... — усяму вяселлю радасць (прык.).

Па вертыкалі: 1. Ласка — не ... , сядзеш — не паедзеш (прык.). **2.** «Маці — ... у вачах дзіцяці». С. Хіл. **3.** ... бяды не чыніць (прык.). **5.** Вырабы са здобнага цеста. **6.** Што-небудзь вельмі прыгожае. **7.** Без гаспадынькі ... , што дзень без сонца (прык.). **8.** ... і смех грэюць чалавека (прык.). **9.** На ... да палудня восень, а пасля палудня — зімачка-зіма (прык.); восеньскае свята ... ці Трэцяя Прачыстая адзначалі 14 кастрычніка. **15.** Клопат (разм.). **17.** «На вуліцы суха ... , // Пайду замуж за Піліпа». З прыпеўкі. **18.** Была пад вянцом, і ... з канцом (прык.). **19.** «Падай, мамачка, пілу, // Я рабіначку спілю. // На рабіне жоўты ... , // Мяне кінуў гарманіст». Прыпеўка. **22.** Адна ў чалавека родная маці, адна ў яго і ... (прык.). **23.** У каго матка, у таго і ... гладка (прык.). **26.** «Чаму тады не прыйшоў, як я цябе прасіла? // ... свінку закалоў, // Мамка вушкі зварыла». Прыпеўка. **27.** «Дай жа, божа, кавалера // Ды пад мае ...». З беларускай народнай песні «Чабарок». **28.** ... — шчасце, песня — радасць (прык.). **31.** Дабрата бацькі, як гара — высокая, любоў маці, як ... — глыбокая (прык.). **32.** Выхаваўчая ўстанова для самых маленькіх дзяцей. **34.** Фарба для валасоў, пазногцяў.

Склаў Лявон ЦЕЛЕШ,
г. Дзяржынск.

ПРАВЕРЦЕ, КАЛІ ЛАСКА, АДКАЗЫ

Па гарызанталі: 4. Дзіця. **10.** Аловак. **11.** Пасада. **12.** Сонца. **13.** Аўтар. **14.** Сад. **16.** Страказа. **17.** Лес. **20.** Дулі. **21.** Пара. **24.** Акт. **25.** Аптыміст. **29.** Аул. **30.** Зямля. **33.** Стась. **35.** Мараль. **36.** Пернік. **37.** Жаніх.
Па вертыкалі: 1. Калыска. **2.** Бог. **3.** Запас. **5.** Здоба. **6.** Цацка. **7.** Хата. **8.** Жарт. **9.** Пакровы. **15.** Дакука. **17.** Ліпа. **18.** Справа. **19.** Ліст. **22.** Радзіма. **23.** Галоўка. **26.** Татка. **27.** Мыслі. **28.** Танец. **31.** Мора. **32.** Яслі. **34.** Хна.

СЁННЯ

Сонца

	Усход	Захад	Даўжыня дня
Мінск —	7.38	18.12	10.34
Віцебск —	7.29	18.00	10.31
Магілёў —	7.28	18.02	10.34
Гомель —	7.22	18.01	10.39
Гродна —	7.52	18.28	10.36
Брэст —	7.50	18.31	10.41

Месяц

Першая квадра 13 кастрычніка. Месяц у сузор'і Вадаліва.

Імяніны

***Пр.** Ганны, Усціны, Андрэя, Давыда, Канстанціна, Касьяна, Купрыяна.*
***К.** Тэрэзы, Ядвігі, Леанарда.*

Фота Яўгена ПЯСЕЦКАГА.

ЗАЎТРА

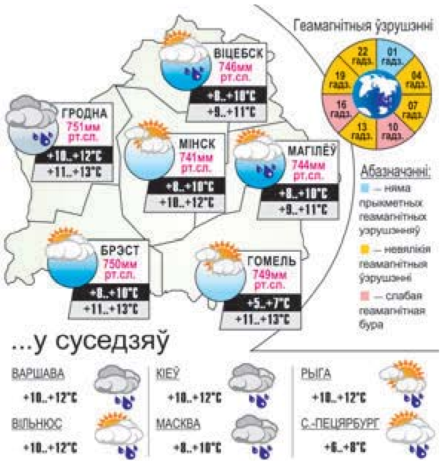

Даты Падзеі Людзі

15 КАСТРЫЧНІКА

Міжнародны дзень сельскіх жанчын. *Абвешчаны на 62-й сесіі Генеральнай Асамблеі ААН у адпаведнасці з рэзалюцыяй ад 18 снежня 2007 года.*

1885 год — нарадзіўся Аляксандр Міхалаевіч Асаткін-Уладзімірскі, савецкі партыйны і дзяржаўны дзеяч. У маі 1923 года ўзначаліў партыйна-ўрадавую камісію па ўзбуйненні БССР. З лютага 1924 года сакратар Часовага Беларускага бюро ЦК РКП(б). У маі-верасні 1924 года першы сакратар ЦК КП(б)Б. У 1924—1929-м — старшыня праўлення Усесаюзнага сельскагаспадарчага банка, пасля — на савецкай, партыйнай, дзяржаўнай і навуковай рабоце.

1936 год — нарадзіўся (в. Вялікі Бор Хойніцкага раёна) Алесь Шлег, беларускі празаік, паэт, публіцыст, кінадраматург, перакладчык. Аўтар зборнікаў апавяданняў і аповесцяў «Трывожная памяць», «Цыганок», «Праўда адна», «Хлеб на далонях тваіх». Напісаў кінасцэнарыі дакументальных фільмаў «Балтыйцы», «Палескі Марэсьеў», «Мой дом у бядзе», «Ядвіга Іосіфаўна», шэрага радыёспектакляў.

1936 год — нарадзіўся (г. Гомель) Леанід Рыгоравіч Гейштар, беларускі спартсмен (веславанне на байдарках і каноэ), заслужаны майстар спорту СССР, заслужаны трэнер Беларусі, заслужаны работнік фізічнай культуры і спорту Беларусі. Адзін з першых беларускіх алімпійскіх чэмпіёнаў (XVII Алімпійскія гульні (1960), неаднаразовы чэмпіён свету і Еўропы.

1947 год — у Мінску заснавана мастацкае вучылішча імя А. К. Глебава, з 1992 года — пры Беларускай акадэміі мастацтваў.

1581 год — пры двары Кацярыны Медычы ў Луўры італьянскі капельмайстар Бальтазарыні паставіў першы спектакль «Цырцэя, або Камедыйны балет каралевы», звязаны адзіным сюжэтам, дзе былі аб'яднаныя ў адно музыка, словы, танец і пантаміма. З тых часоў у Францыі стаў развівацца жанр прыдворных спектакляў, якія назвалі балетам.

1863 год — падчас Грамадзянскай вайны ў ЗША затанула першая ў свеце падводная лодка Hunley, пры гэтым загінулі яе стваральнік Хорас Лоўсан Ханлі і каманда з сямі чалавек.

1880 год — праз 632 гады пасля закладкі першага каменя завершана будаўніцтва Кёльнскага сабора.

1917 год — у Венсене, у ваколіцах Парыжа, расстраляна галандская танцорка Мата Хары за шпіянаж на карысць Германіі.

1962 год — Карыбскі крызіс: пачынаецца супрацьстаянне паміж ЗША і СССР з-за савецкіх ядзерных ракет, размешчаных на Кубе. Канфлікт ставіць увесь свет на мяжу ядзернай вайны. Праз 13 дзён крызіс будзе вырашаны.

АНТУАН ДЭ СЕНТ-ЭКЗЮПЕРЫ:

«Быць чалавекам — гэта значыць адчуваць сваю адказнасць».

ЗВЯЗДА БЕЛАРУСКАЯ ГАЗЕТА

ЗАСНАВАЛЬНІКІ: Савет Рэспублікі Нацыянальнага сходу Рэспублікі Беларусь, Палата прадстаўнікоў Нацыянальнага сходу Рэспублікі Беларусь, Савет Міністраў Рэспублікі Беларусь

Выдавец — Рэдакцыйна-выдавецкая ўстанова «Выдавецкі дом «Звязда».

Рэгістрацыйнае пасведчанне нумар 2 ад 17 лютага 2009 года, выдадзенае Міністэрствам інфармацыі Рэспублікі Беларусь.

Дырэктар — галоўны рэдактар КАРЛЮКЕВІЧ Аляксандр Мікалаевіч.

АДРАС: 220013, г. Мінск, вул. Б. Хмяльніцкага, 10а.

ТЭЛЕФОНЫ Ў МІНСКУ: прыёмнай – 311 17 13 (тэл./факс); аддзелаў: пісьмаў — 311 17 44, маркетынгу — 263 66 73, бухгалтэрыі — 311 17 16.

прыём рэкламы тэл./факс: 311 17 27, e-mail: reklama@zviazda.by

Матэрыялы, пазначаныя гэтым значком, носяць рэкламны характар. Адказнасць за змест рэкламы нясуць рэкламадаўцы.

Аўтары апублікаваных матэрыялаў нясуць адказнасць за падбор і дакладнасць фактаў. Іх меркаванні не заўсёды супадаюць з меркаваннем рэдакцыі. Рэдакцыя па сваім меркаванні адбірае і публікуе адрасаваныя ёй пісьмы. Перадрук матэрыялаў, апублікаваных у «Звяздзе», толькі з дазволу рэдакцыі.

www.zviazda.by

e-mail: info@zviazda.by (для зваротаў): zvarot@zviazda.by

Газета аддрукавана ў Рэспубліканскім унітарным прадпрыемстве «Выдавецтва «Беларускі Дом друку». ЛП № 02330/106 ад 30.04.2004. 220013, Мінск, праспр. Незалежнасці, 79/1. Выходзіць 5 разоў на тыдзень.

Тыраж 14.804. Індэкс 63850. Зак. № 2611.

М 1 2 3 4 5 6 7 8 9 10 11 12
П 1 2 3 4 5 6 7 8 9 10 11 12

Нумар падпісаны ў 19.30 14 кастрычніка 2021 года.