КУПІЦЬ ДОМ У АРТ-ВЁСЦЫ **5**

ШТО ПРАПАНУЕ «БЕЛАРУСКАЯ МУЗЫЧНАЯ ВОСЕНЬ» **9**

Выдаецца з 9 жніўня 1917 г.

Родная газета на роднай мове

ЗВЯЗДА

13 ЛІСТАПАДА 2021 г. СУБОТА № 220 (29589)

ЦЫТАТА ДНЯ

Дзмітрый КІЙКА, першы намеснік міністра фінансаў:

«На сёння нейкія істотныя змены падатковай мадэлі ў частцы дадатковага падаткаабкладання звышспажывання або прагрэсіўнай шкалы ставак падаходнага падатку намі не разглядаюцца. Мы лічым, што яны не дадуць значных фіскальных эфектаў, у тым ліку ў сувязі з тым, што ў нас у Беларусі невялікае маёмаснае расслаенне, у тым ліку па даходах грамадзян. Акрамя таго, можа ўскладніцца падатковае адміністраванне. На думку Мінфіна, падатковая сістэма павінна трансфармавацца ў частцы пашырэння падатковай базы. Пры гэтым мы не забываемся аб тым, што павінны захоўвацца стымуляцыйныя меры, якія будуць падтрымліваць і забяспечваць эканамічны рост».

ТАМУ ШТО МЫ — ЛЮДЗІ

Фота БелТА.

На нарадзе ў чацвер Прэзідэнт звярнуў асаблівую ўвагу на дапамогу бежанцам, якія працягваюць заставацца на граніцы з Польшчай, не страчваючы надзеі трапіць у Еўрасаюз. Беларусы не могуць не адгукнуцца на чужую бяду, тым больш калі размова ідзе пра жанчын і дзяцей. Учора ў лагер бежанцаў даставілі дровы для абагрэву. Працягваюць прыходзіць і машыны з гуманітарным грузам — дапамогу збіраюць нераўнадушныя людзі ва ўсіх рэгіёнах краіны.

Сітуацыя на беларуска-польскай граніцы знаходзіцца на пастаянным кантролі Савета Рэспублікі, паведаміла ўчора журналістам старшыня Савета Рэспублікі Наталля Качанава.

«Па даручэнні Прэзідэнта Саветам Рэспублікі пытанне аказання дапамогі дзецям, жанчынам, якія сёння знаходзяцца ў такіх няпростых умовах на беларуска-польскай граніцы, узята на кантроль. Мы вызначылі, што там пастаянна будзе знаходзіцца старшыня Пастаяннай камісіі па адукацыі, навуцы, культуры і сацыяльным развіцці Савета Рэспублікі Віктар Лісковіч, — расказала Наталля Качанава. — Ён будзе камунікаваць з бежанцамі. Мы акажам жанчынам і дзецям медыцынскую і іншую неабходную дапамогу. Магчыма, проста для таго, каб нейкі час яны маглі адпачыць у нармальных чалавечых умовах. Паколькі тыя ўмовы, у якіх сёння яны знаходзяцца, бесчалавечныя. Таму мы зробім усё, каб аказаць дапамогу людзям. І гэта будзе знаходзіцца на нашым пастаянным кантролі да моманту вырашэння гэтай сітуацыі».

Спікер нагадала, што сенатары, члены Савета Рэспублікі, прадстаўнікі Саюза жанчын верхняй палаты парламента наведалі граніцу і аказалі гуманітарную дапамогу бежанцам. «Яны сустракаліся з бежанцамі. Убачылі ўсю тую жудасную сітуацыю, у якой людзі знаходзяцца. Калі яны пачалі расказваць нам аб гэтым падчас круглага стала ў Савеце Рэспублікі, іх душылі слёзы. І намі гэта было ўспрынята як асабістая трагедыя. Мы, беларусы, як ніхто ведаем, што такое голад, холад. Гэта перажылі нашы старэйшыя пакаленні, калі Беларусь была ў акупацыі. Тое, што сёння робяць польскія ўлады ў адносінах да гэтых людзей, — не проста бесчалавечна, гэта цынічна і недапушчальна. Таму, вядома, мы адгукнуліся і будзем рабіць усё магчымае для таго, каб дапамагчы гэтым людзям», — адзначыла спікер.

Наталля Качанава дадала, што сёння шмат неабыякавых беларусаў суперажываюць бежанцам і гатовы аказаць ім неабходную дапамогу, перадаць ежу, адзенне. «І мы зрабілі так, каб гэта было цэнтралізавана праз Чырвоны Крыж», — падкрэсліла старшыня Савета Рэспублікі.

Аб тым, як арганізоўваецца дапамога, — на 3-й стар.

КОРАТКА

- **Мазырскі НПЗ упершыню выпусціў бензін з актанавым лікам 101.**
- «Белавія»: грамадзяне Ірака, Сірыі, Емена не будуць прымацца на рэйсы з Турцыі ў Беларусь.
- **Сезон сельгаскірмашоў у Мінску працягнулі да 5 снежня.**
- Сумныя навіны з Расіі: памерлі акадэмік РАН кардыёлаг Яўген Чазаў і пісьменнік-сатырык Віктар Каклюшкін.
- **У Магілёўскай вобласці сёлета ад узгарання знішчана 40 аўтамабіляў.**
- У Латвіі будаўнікі без ковід-сертыфікатаў не будуць дапускацца да работы з 15 снежня.

ISSN 1990 — 763X

Рынак працы

ПОПЫТ НА БУХГАЛТАРАЎ, ІНЖЫНЕРАЎ І МЕДЫКАЎ

У Віцебскай вобласці ўзровень зарэгістраванага беспрацоўя застаўся на леташнім — каля 0,3 %. На ўліку каля 1,2 тысячы чалавек. Дарэчы, гэта на чатырыста меней, чым год таму. Паводле інфармацыі Галоўнага статыстычнага ўпраўлення Віцебскай вобласці, у эканоміцы занята парадку 472,4 тысячы чалавек. Назваць тых, хто не ў гэтым спісе, лішнімі язык не паварочваецца, бо традыцыйна вакансій у некалькі разоў больш, чым беспрацоўных.

Па інфармацыі на 1 кастрычніка колькасць апошніх знізілася ў дзевятнаццаці раёнах вобласці з 21-го, тое самае — у гарадах Віцебску і Наваполацку, не змянілася — у Бешанковіцкім раёне, павялічылася — у Шумілінскім.

У рамках рэалізацыі Дзяржаўнай праграмы «Рынак працы і садзейнічанне занятасці» на 2021—2025 гады ў студзені-верасні 12,7 тысячы чалавек працаўладкавана, 83 беспрацоўных атрымалі субсідыю для арганізацыі ўласнай справы, больш за 2,5 тысячы чалавек прыняло ўдзел у аплатных грамадскіх працах. Была арганізавана адаптацыя да працоўнай дзейнасці сарака інвалідаў. Каля трыццаці сем'яў беспрацоўных перасялілі на новае месца жыхарства і працы.

У вольны ад вучобы час працавалі каля чатырох тысяч хлопцаў і дзяўчат. Амаль 380 чалавек былі накіраваны на навучанне па запатрабаваных прафесіях. Сярод апошніх: швачка, кіроўца аўтамабіля, кантралёр-касір, кухар, прадавец, цясляр, слесар-рамонтнік, слесар па рамонце аўтамабіляў, электрагазазваршчык.

СТАР. 4

З першых вуснаў

«Следчы камітэт павінен быў стаць магутным органам, які займаецца расследаваннем усіх крымінальных спраў»

Прэзідэнт Беларусі прыняў з дакладам старшыню Следчага камітэта Дзмітрыя Гару

Аляксандр Лукашэнка адзначыў, што сваю пасаду Дзмітрый Гара заняў сёлета ў сакавіку. Але з-за напружанасці бягучых падзей можна лічыць адзін год яго службы за тры, асабліва ў той сітуацыі, што знаходзілася краіна ў мінулым годзе, сцвярджае Прэзідэнт.

«Знаходзімся ў няпростай сітуацыі і ў гэтым годзе. Усе мінулыя беды і праблемы зваліліся на вашы плечы і плечы вашых калег», — кажа кіраўнік краіны.

Па яго словах, новаму старшыні Следкама засталося шмат спраў, якія неабходна было разгледзець. Таму першае пытанне ад Прэзідэнта — ці ўдалося з імі справіцца? Другое — пра патрыятызм і адданасць народу, закону, калектыву Следчага камітэта.

«У праваахоўных органах вы чалавек не новы. Тады я казаў, што вы спакойна можаце хутка разабрацца ў сітуацыі, арганізаваць нармальную работу Следчага камітэта і працягнеце добрыя традыцыі, якія былі закладзены пры папярэдніх кіраўніках Следчага камітэта», — дадае Аляксандр Лукашэнка.

Ён адзначыў, што пры дакладзе неабходна звярнуць увагу на рабоце на перспектыву: «Калі вы бачыце, што неабходна мая дапамога і падтрымка, вы скажыце, я буду гэта рабіць».

Па словах Прэзідэнта, дзесяць гадоў (менавіта столькі існуе Следчы камітэт Беларусі) для такога ведамства — невялікі тэрмін. «Мы паўмерамі не абмяжоўваліся, як у некаторых нашых постсавецкіх рэспубліках. Перадалі Следчаму камітэту практычна ўсе паўнамоцтвы. За КДБ засталося некалькі следчых, што займаюцца спецыфічнымі праблемамі, звязанымі са шпіянажам і нейкімі спецыфічнымі для спецслужбы пытаннямі. Як і мелася на ўвазе, Следчы камітэт павінен быў стаць магутным органам, які займаецца расследаваннем усіх крымінальных спраў», — расказвае Прэзідэнт.

Рэзюмуючы тэму, ён пытаецца, ці склалася такая практыка за дзесяцігоддзе і што яшчэ для гэтага неабходна зрабіць.

Свой даклад Дзмітрый Гара пачаў з заўвагі, што сёння Следчы камітэт гатовы да выканання любых задач у рамках закона, інтарэсаў дзяржавы.

«Не будзе ніякіх хістанняў, ніякага сумневу. Мы будзем рабіць усё для дабрабыту дзяржавы. Людзі да гэтага гатовы. Я кажу гэта сёння з поўнай упэўненасцю», — рапартуе старшыня ведамства.

Марыя ДАДАЛКА.

Каментарый у тэму

Дзмітрый Гара, старшыня Следчага камітэта, расказаў журналістам пасля сустрэчы з Прэзідэнтам, што шмат увагі на ёй удзялілі пытанню кіберзлачынства.

«Гэта тэма, якая хвалюе сёння і грамадства, і кіраўніка краны. Было далажана пра тыя меры, што прымае Следчы камітэт для зніжэння ўзроўню злачынства ў сферы высокіх тэхналогій, інтэрнэце. Сёння мы бачым, што фактычна чвэрць злачынстваў у вытворчасці Следкама — гэта крадзяжы шляхам мадыфікацыі камп'ютарнай інфармацыі», — паведамляе Дзмітрый Гара.

Яшчэ адзін кірунак дзейнасці ведамства, па словах яго кіраўніка, — барацьба з экстрэмізмам. «Расследаванне спраў экстрэмісцкай накіраванасці ідзе планамерна, сістэматызавана. Больш акцэнт — аналітыцы. Мы бачым працэсы, якія не заўважалі яшчэ год, паўгода таму. Мы збіраем даныя і выходзім на больш буйныя і дэталёвыя схемы. Ёсць паток крымінальных спраў, што ўзбуджаюцца амаль штодзённа ў адносінах асоб, якія прымалі ўдзел у масавых беспарадках», — адзначае Дзмітрый Гара і дадае, што гэтую работу будуць працягваць, і канца ёй не відаць.

Прымае ўдзел Следчы камітэт сумесна з Генеральнай пракуратурай у расследаванні крымінальнай справы па факце генацыду беларускага народа. Следкам праводзіць допыты, вывучае архіўныя матэрыялы. Па словах кіраўніка ведамства, толькі адных допытаў па гэтай справе праведзена ўжо каля 11 тысяч. Дзмітрый Гара паведаміў, што абмяркоўваецца пытанне аб стварэнні міждзяржаўнай групы з прадстаўнікамі Следкама Расіі для расследавання генацыду ў часы Вялікай Айчыннай вайны.

Кантэкст

«ЛЮДЗЕЙ БІЛІ ПРЫКЛАДАМ, НАГАМІ ПА РЭБРАХ, ТОКАМ У ШЫЮ»

Працягваюцца зверствы і правакацыі на граніцы

Сітуацыя на беларуска-польскай граніцы застаецца напружанай, паведамілі ў Дзяржпагранкамітэце. «Каля польскай загароды прадаўжаюць знаходзіцца бежанцы, у тым ліку жанчыны і дзеці, — адзначылі ў ДПК. — Лагер перыядычна папаўняецца новымі групамі людзей, якія прыбываюць. З-за доўгага знаходжання ва ўмовах паніжаных тэмператур бежанцы часцей звяртаюцца па аказанне медыцынскай дапамогі. Паблізу лагера кругласутачна дзяжураць медыцынскія брыгады». Па меры магчымасці ў лагер дастаўляецца гуманітарная дапамога грамадскімі арганізацыямі і валанцёрамі. «Польскія ваеннаслужачыя прадаўжаюць аказваць псіхалагічнае ўздзеянне на бежанцаў, выкарыстоўваюць гучнагаварыцелі, пражэктары і страбаскопы, а таксама ігнаруюць просьбы аказаць дапамогу людзям, якія знаходзяцца на польскай тэрыторыі непасрэдна каля польскай загароды», — дадалі ў ведамстве.

Мінабароны Польшчы працягвае публікаваць правакацыйныя паведамленні і суправаджае іх загадзя лжывай інфармацыяй. Аб гэтым паведамілі ў Дзяржпагранкамітэце. «У рэчаіснасці група бежанцаў са стыхійнага лагера, у тым ліку жанчыны і дзеці, ушчыльную падышла да польскіх загарод на польскай тэрыторыі, каб чарговы раз звярнуцца па атрыманне аховы ў Польшчы. Праз пэўны час аднаму з мужчын стала дрэнна. Аднак польскі бок замест аказання дапамогі, аб якой прасілі жанчыны і дзеці, працягваў абыякава асвятляць групу бежанцаў страбаскопамі і здымаць тое, што адбываецца, на камеру», — распавялі ў ДПК.

На месца прыбылі беларускія вайскоўцы, якія неаднаразова прасілі людзей вярнуцца ў Беларусь. Паколькі тэрыторыя непасрэдна каля загароды з'яўляецца польскай, падысці да мужчыны для аказання першай дапамогі без парушэння граніцы было немагчыма. «Падобныя публічныя інфармацыйныя ўкідванні польскага боку з'яўляюцца спробамі дыскрэдытацыі беларускіх вайскоўцаў. Як відаць, цяпер усе намаганні польскага боку накіраваны не на вырашэнне праблемы міграцыйнага крызісу на мяжы ЕС, а на актыўнае распаўсюджванне дэзынфармацыі, — заўважылі ў Дзяржпагранкамітэце. — Пры гэтым Польшча працягвае непрыкрыта дэманстраваць беспакаранасць сваіх дзеянняў, якія яўна парушаюць нормы міжнароднага права».

Між тым бежанцы знаходзяцца ў экстрэмальных умовах. «Вельмі холадна. Асабліва ноччу. Гэта няпростае выпрабаванне і для дарослых, а пра дзяцей і гаварыць няма чаго», — распавёў карэспандэнту БелТА адзін з бежанцаў, якога завуць Калед. Яму 48 гадоў. Ён родам з прыгарада Дамаска. Кажа, што на радзіме складана. Усе дзеці жывуць у Нідэрландах. Ён ідзе да іх і не разумее, чаму яго не прапускаюць. «Я ў Польшчу не хачу. Я хачу да дзяцей», — паўтарае мужчына і задае пытанне журналістам, калі прывязуць ежу. Дастаўкі гуманітарнай дапамогі праходзяць рэгулярна, але бежанцы гавораць, што прадуктаў ім пакуль не хапае. Скардзіцца на складаныя ўмовы і малады сірыец. Ён кажа, што ўжо сутыкнуўся з жорсткасцю польскіх сілавікоў, але спроб трапіць да сям'і ў Германію не пакідае. Мужчына спадзяецца на хуткае вырашэнне крызісу. Дарэчы, у лагеры цяпер, паводле розных ацэнак, больш за 3 тысячы чалавек. Каля 500 з іх дзеці, некаторыя — немаўляты.

Саветнік па гуманітарных пытаннях міжнароднай арганізацыі «Урачы без межаў» (MSF) Кайл МакНэлі расказаў аб зверствах, якія ўчыняюцца польскімі і літоўскімі пагранічнікамі ў адносінах да бежанцаў, паведамляе брытанская газета The Guardian. «Сітуацыя адчайная, і яна пагаршаецца», — сказаў Кайл МакНэлі. Паводле слоў саветніка MSF, ён «на свае вочы бачыў траўмы, атрыманыя людзьмі ў выніку нападзення пагранічнікаў з Польшчы і Літвы». «Людзі расказвалі, што іх білі прыкладам пісталета, білі нагамі па рэбрах, білі токам у шыю, а ўсе іх рэчы адабралі або знішчылі еўрапейскія пагранічнікі. Гэта непрымальна і павінна спыніцца цяпер жа», — заклікаў Кайл МакНэлі.

Гуманітарны крызіс на граніцы пагаршаецца, а разам з ім расце варожасць польскай паліцыі і ваенных, расказваюць карэспандэнты The Guardian, якія пабылі на месцы падзей. На граніцы з мэтай дэманстрацыі сілы знаходзяцца амаль 20 тысяч польскіх пагранічнікаў і ваеннаслужачых. З калонак на граніцы з боку Польшчы гучыць закальцаваны запіс: «Увага! Увага! Перасячэнне польскай граніцы дазволена толькі ў прапускных пунктах». Гэта злавеснае папярэджанне адрасавана тысячам прасіцеляў прыстанішча, якія сабраліся на іншы бок калючага дроту, што праходзіць паміж Польшчай і Беларуссю.

Бежанцы, якім удаецца прайсці на польскую тэрыторыю, жорстка выцясняюцца пагранічнікамі. Праўда, некаторым усё ж удаецца дабрацца да Варшавы, схаваўшыся ў густых лясах. Карэспандэнты The Guardian сустрэлі групу з трох курдскіх сем'яў з іракскага Дахука. Сярод іх было не менш за восем дзяцей. Людзі расказалі, што ім давялося пакінуць сваю краіну з-за страху адплаты з боку былых членаў тэрарыстычнай арганізацыі ІД. Гэтыя сем'і ўжо дзевяць разоў спрабавалі перасекчы граніцу, але кожны раз іх лавілі і выштурхоўвалі назад.

Паводле даных MSF, адна сірыйская сям'я правяла ў лесе на польскім баку граніцы 21 дзень, перш чым яе прымусілі вярнуцца. Адзіная, хто спрабаваў дапамагчы гэтым людзям, — мясцовыя жыхары, якія рызыкавалі ўласнай бяспекай, спрабуючы выратаваць бежанцаў.

На фоне гэтага ўрад Польшчы спрабуе стварыць негатыўны вобраз бежанцаў. Так, у пачатку кастрычніка польскія ўлады выступалі ў прэсе з заявамі, што бежанцы паводзяць сябе дзіўна і, магчыма, знаходзяцца пад наркатычным уздзеяннем. Прадстаўнік фонду «Выратаванне» і каардынатар Цэнтра дапамогі іншаземцам у Варшаве Ганна Хмялеўская лічыць такія заявы фэйкам. «У нас няма інфармацыі аб такіх гісторыях, і для мяне гэта гучыць як фэйкавыя навіны, з-за якіх бежанцы выглядаюць небяспечнымі, а Беларусь — дрэннай», — адзначыла Ганна Хмялеўская.

Абуранае міжнародная рэакцыя на падзеі на граніцы. У Міністэрстве замежных спраў Беларусі пракаментавалі правядзенне закрытых кансультацый Савета Бяспекі ААН па пытанні бежанцаў на заходніх межах Беларусі. Адпаведны каментарый прэс-сакратара МЗС Анатоля Глаза апублікаваны на сайце знешнепалітычнага ведамства. Як вядома, напярэдадні па ініцыятыве Францыі, Эстоніі і Ірландыі прайшлі закрытыя кансультацыі членаў Савета Бяспекі ААН па пункце парадку дня «Іншыя пытанні» адносна сітуацыі вакол вялікай колькасці бежанцаў каля заходніх граніц Беларусі. Як заявілі ў МЗС, «сэнс гэтага штучна зрэжысіраванага мерапрыемства складаўся менавіта ў тым, каб чарговы раз стварыць інфармацыйную нагоду для беспадстаўных абвінавачанняў у адрас Беларусі».

«Гэта стары гебельсаўскі прапагандысцкі прыём: калі паўтараць хлусню тысячу разоў, то ў яе павераць. На жаль, мы сёння знаходзімся ў тэатры абсурду. Краіны Еўрасаюза, магутнага блока НАТА, спрабуюць сыграць танную п'еску аб тым, што нібыта ад адносна невялікай і надзвычай талерантнай Беларусі зыходзіць пагроза свету, і выстаўляюць яе агрэсарам. Па зразумелых матывах спрабуюць сказіць і загаварыць відавочны факт: першапрычына глабальнага міграцыйнага крызісу складаецца ў незаконным умяшанні краін Захаду ва ўнутраныя справы іншых, арганізацыі ваенных інтэрвенцый і разбурэнні імі цэлага шэрагу дзяржаў. Беларусь у гэтай сітуацыі — толькі краіна транзіту, якая, дарэчы, нясе істотныя выдаткі», — звярнуў увагу Анатоль Глаз. У МЗС адзначылі, што ў мінулым годзе ЕС прыняў паўмільёна новых бежанцаў і ніхто асабліва не заўважыў якіх-небудзь палітычных наступстваў. «А дзве-тры тысячы бежанцаў, якія імкнуцца трапіць праз Беларусь у Еўропу, якая іх запрасіла, — гэта ўжо, бачце, «гібрыдная вайна». Абсалютна зразумела: напружанне на граніцы Беларусі з Еўрасаюзам звязана не столькі з рэальнымі праблемамі, якія могуць стварыць тры тысячы мігрантаў, колькі з тым, што Польшчы, Літве, Латвіі выгадна раздзімаць гэты крызіс. Асабліва Польшчы», — заявіў прэс-сакратар.

«Таму кансультацыі, як я ўжо сказаў, чакана насілі поўнасцю зрэжысіраваны характар. І самае важнае, што ніхто з іншых членаў Савета Бяспекі за межамі заходняй групы не падтрымаў ініцыятараў і не выступіў з крытыкай нашай краіны. Наадварот, дзяржавамі зусім лагічна ставілася пытанне аб неабходнасці комплексна глядзець на праблему, змагацца з першапрычынамі міграцыйнага крызісу, весці прамы дыялог паміж краінамі паходжання, транзіту і канчатковага прытрымлівання. Калі ж гэтае мерапрыемства будзе выкарыстана Еўрасаюзам у якасці дадатковага аргумента для ўвядзення чарговага пакета санкцый, то хачу сказаць, што Мінск гатовы на самыя жорсткія меры ў адказ», — папярэдзілі ў МЗС.

Пётр ДУНЬКО.

ЛЮДЗІ ЎСІХ НАЦЫЯНАЛЬНАСЦЯЎ І ВЕРАВЫЗНАННЯЎ ЖАДАЮЦЬ ЖЫЦЬ ПАД МІРНЫМ НЕБАМ І БАЧЫЦЬ УСМЕШКІ НА ТВАРАХ ДЗЯЦЕЙ

Кіраўнікі вядучых канфесій Рэспублікі Беларусь прынялі зварот да палітыкаў еўрапейскіх дзяржаў і вернікаў у сувязі з міграцыйным крызісам на беларуска-польскай граніцы.

Подпісы пад дакументам паставілі Мітрапаліт Мінскі і Заслаўскі Веніямін, Патрыяршы Экзарх усяе Беларусі, арцыбіскуп Мітрапаліт Мінска-Магілёўскі Рымска-каталіцкай царквы Іосіф Станеўскі, муфцій Мусульманскага рэлігійнага аб'яднання Абу-Бекір Шабановіч, галоўны рабін Рэлігійнага аб'яднання абшчын прагрэсіўнага іудаізму Рыгор Абрамовіч.

«Трагічныя падзеі, звязаныя з міграцыйным крызісам, якія адбываюцца цяпер на міралюбівай і шматпакутнай беларускай зямлі, чалавечае гора і боль тысяч людзей, якія замярзаюць на межах нашых дзяржаў, заахвоцілі нас звярнуцца да вас, — гаворыцца ў дакуменце. — Асноўныя сусветныя рэлігіі прапаведуюць любоў да бліжняга свайго і заклікаюць да міласэрнасці, дабра і спачування: Слова Божае кажа нам аб тым, што вандроўнікі мы перад Ім і «прышэльцы, як і ўсе бацькі нашыя, як цень дні нашыя на зямлі і няма нічога трывалага».

«Мы, кіраўнікі вядучых канфесій Рэспублікі Беларусь, звяртаемся да палітыкаў сучасных эканамічна развітых і паспяховых еўрапейскіх дзяржаў. Не віна гэтых людзей, што яны, пакінуўшы свае родныя землі, дзе ідуць ваенныя дзеянні, шукаюць лепшага лёсу для сябе і сваіх дзяцей. Не віна іх у тым, што ад безвыходнасці і страху яны, пераадольваючы тысячы кіламетраў, разнастайныя цяжкасці і пазбаўленні, змушаныя шукаць прытулак у іншых краінах. Шлях да сваёй лепшай будучыні ў Еўропе гэтыя людзі шукаюць праз Беларусь. Людзі ўсіх нацыянальнасцяў і веравызнанняў жадаюць жыць пад мірным небам і бачыць усмешкі на тварах дзяцей», — гаворыцца ў звароце.

У дакуменце адзначаецца: «Зусім хутка хрысціянскі свет запяе славу Хрысту, які нарадзіўся. Многія дамы будуць упрыгожаны да Божага Нараджэння, сімвалізуючы жаданне прыняць народжанага Бога ў сваім сэрцы. Чакаючы літасці і цудаў Божых у сваім жыцці, пераймаючы Творцу, мы можам утварыць цуд самі. Гэты перыяд адыходзячага года ва ўсіх традыцыйных рэлігіях вернікі больш актыўна робяць справы дабрачыннасці, міласэрнасці і дапамогі тым, хто жыве ў нястачы, прысвячаючы іх Богу, што ў гэтым годзе мы паднясём у дар Богу? Бо ў кожнага бежанца, які чакае вырашэння свайго лёсу на еўрапейскай мяжы, ёсць свая асабістая трагедыя. Іх слёзы, якія праліліся ад болю на роднай зямлі, працягваюць праліваюцца».

«Кожны чалавек, створаны па вобразу і падабенстве Божым, мае права быць пачутым і зразуметым, жыць у міры, быць упэўненым у сваім заўтрашнім дні і будучыні сваіх дзяцей, — адзначылі кіраўнікі канфесій Беларусі. — У чаканні Раства Хрыстова і Новага года заклікаем палітыкаў, усіх вернікаў і проста неабыякавых людзей Еўропы да мудрасці, міласэрнасці і спагады, да выратавання людзей, якія знаходзяцца без прытулку, у стане роспачы. Мы ўсе заклікаемся Словам Божым да найхутчэйшага вырашэння сітуацыі, якая склалася, — даць ім не толькі надзею і параду, але і неабходную дапамогу і магчымасць рэалізаваць свае спадзяванні».

«Сёння мы павінны задумацца: а што чакае нас у недалёкай перспектыве? Што будзе заўтра? Бо кожнаму з нас належыць даць адказ перад Госпадам за свае дзеі, бо на зямлі мы толькі прышэльцы і падарожнікі. Хай будзе з усімі намі мір і Божае благаслаўленне!» — гаворыцца ў звароце кіраўнікоў вядучых канфесій Рэспублікі Беларусь.

ЦЁПЛЫЯ РЭЧЫ

Учора на беларуска-польскую граніцу адправілі некалькі машын з гуманітарнай дапамогай. Груз сфарміраваны ў адпаведнасці з патрэбнасцямі людзей, якія апынуліся ў складанай сітуацыі без ежы, вады і прытулку, паведамляе БелТА.

Гуманітарную дапамогу сабралі ў тым ліку дзякуючы неабыякавым грамадзянам, прадпрыемствам, розным грамадскім арганізацыям.

«На гэты момант з гуманітарным грузам на граніцу адправілася шэсць машын. У іх — коўдры, цёплыя рэчы і абутак, прадукты харчавання ды сродкі гігіены, вада», — расказаў **генеральны сакратар камітэта Беларускага Чырвонага Крыжа Дзмітрый ШАЎЦОЎ.**

Паводле яго слоў, разглядаецца магчымасць арганізацыі пункта часовага захоўвання рэчаў у Гродне.

Таксама ў складзе групы адправіўся перакладчык, каб удакладніць патрэбы людзей для далейшага збору дапамогі. Гэта цэлыя сем'і, нярэдка з маленькімі дзецьмі. Каб падтрымаць іх, ужо зараз арганізаваны збор рэчаў у абласных і раённых арганізацыях Беларускага Чырвонага Крыжа. Усе неабыякавыя могуць прынесць коўдры, шапкі, рукавіцы, шалікі, тэрмакоўдры, гімнастычныя дыванкі, дажджавікі, цёплае дзіцячае адзенне і абутак, у тым ліку зімовы. Усе рэчы павінны быць у здавальняльным стане.

Акрамя таго, кожны, хто хоча дапамагчы, можа зрабіць дабрачынны плацеж. Зрабіць гэта можна ў сістэме АРІП праз пункт "Дабрачыннасць, грамадскія аб'яднанні", далей «Дапамога дзецям, дарослым» — «Беларускі Чырвоны Крыж» — «Дабрачынныя ўзносы» — «Сакратарыят Чырвонага Крыжа» — «Дабрачынны ўзнос». Затым увесці нумар дабрачыннай акцыі 9000, даныя і суму плацяжу.

На сабраныя сродкі Чырвоны Крыж набывае і будзе дастаўляць бежанцам, якія маюць у гэтым патрэбу, прадукты ды сродкі гігіены, лекі, цёплае адзенне і абутак, дапаможа аплаціць паслугі іх часовага пражывання і задаволіць іншыя патрэбнасці па запыце.

У пятніцу на дзясятцы машын у лагер бежанцаў на граніцы даставілі больш за 10 тон прадуктаў і прадметаў першай неабходнасці. Сярод іх — хлеб, мясныя кансервы, кандытарскія вырабы, малако, сродкі гігіены, у тым ліку для дзяцей і жанчын, а таксама цёплыя рэчы.

У фарміраванні партыі гуманітарнай дапамогі прынялі ўдзел Беларускі Чырвоны Крыж, арганізацыі і прадпрыемствы, грамадскія і палітычныя аб'яднанні.

Таксама на рэгулярнай аснове ў лагер падвозіцца пітная вада. Дастаўляюцца бежанцам сухія дровы. Самі яны ўладкоўваюць лагер.

Дзяжураць тут і медыкі, гатовыя пры неабходнасці аказаць неадкладную дапамогу.

Магілёўская абласная арганізацыя Беларускага таварыства Чырвонага Крыжа плануе суботняй раніцай адправіць машыну з гуманітарным грузам для бежанцаў у Гродна. Актыўны ўдзел у зборы дапамогі ўзялі прадпрыемствы Магілёва: «Дамачай», «Бабулін гладыш», «Магілёўліфтмаш» і іншыя, а таксама жыхары абласнога цэнтра. Днямі збор гуманітарнай дапамогі для бежанцаў будзе арганізаваны і ў раёнах Магілёўскай вобласці. Дапамагчы зможа кожны ахвотны.

Дапамога ад **Гомельскай вобласці**, адрасаваная бежанцам на беларуска-польскай граніцы, у складзе гуманітарнага канвою накіравана ў стыхійны лагер.

Груз сфарміраваны Гомельскай абласной арганізацыяй Беларускага таварыства Чырвонага Крыжа сумесна з абласной арганізацыяй ГА «Беларускі саюз жанчын», Гомельскай епархіяй Беларускай праваслаўнай царквы. Для аказання дапамогі сабралі прадукты харчавання, адзенне і абутак, гігіенічныя прылады, коўдры. Неабходныя рэчы для фарміравання гуманітарнага грузу ў тым ліку ахвяраваны жыхарамі Гомельшчыны. Сярод тых, хто прыняў актыўны ўдзел у зборы дапамогі, — таксама валанцёры абласной арганізацыі Чырвонага Крыжа, якія набывалі неабходнае для бежанцаў за ўласныя сродкі.

— Мы палічылі сваім абавязкам дапамагчы людзям, якія зараз знаходзяцца на граніцы з Польшчай. На Гомельшчыне добра разумеюць, што нельга пакідаць гэтую няпростую сітуацыю без увагі, — адзначыла **старшыня абласной арганізацыі Беларускага таварыства Чырвонага Крыжа, член Савета Рэспублікі Ала СМАЛЯК.** — Мы ў свой час сутыкаліся з сітуацыяй, калі на памежжы знаходзіліся паломнікі-хасіды, аказвалі ім разнапланавую дапамогу. Цяпер мы разумеем, што гэтыя марозныя ночы асабліва складана перанесці маленькім дзецям, жанчынам. Спадзяюся, што сітуацыя хутка вырашыцца. Не павінны пакутаваць у мірны час людзі.

Па словах **старшыні Гомельскай абласной арганізацыі ГА «Беларускі саюз жанчын» Алены КЛІЧКОЎСКАЙ**, раённыя арганізацыі аператыўна падключыліся да акцыі па зборы сродкаў, каб дапамагчы людзям, якія праводзяць на граніцы з Польшчай ужо не першую ноч у холадзе.

— Мы, жанчыны Гомельшчыны, абураныя той сітуацыяй, якая адбываецца. Вельмі перажываем за цяжарных жанчын, за дзяцей і ўвогуле за ўсіх людзей, якія знаходзяцца ў стыхійным лагеры. Мы асуджаем тыя дзеянні Еўропы, калі не выконваюцца абавязкі, каб даць роўныя правы бежанцам, — выказала пазіцыю Алена Клічкоўская.

Прынамсі, на Гомельшчыне гатовыя арганізаваць яшчэ адзін гуманітарны груз, які паступова фарміруецца, можа быць дастаўлены на наступным тыдні. Але валанцёры спадзяюцца, што крызіс на граніцы ў хуткім часе вырашыцца, і аказваць дапамогу людзям у стыхійным лагеры больш не будзе неабходнасці.

Валанцёрамі **Гродзенскай** абласной арганізацыі Чырвонага Крыжа апошнімі днямі двойчы накіроўвалася дапамога для бежанцаў. Людзям былі перададзены прадуктовыя наборы, у складзе якіх каўбасныя, хлеба-булачныя, кандытарскія вырабы, мясныя кансервы, садавіна, бутыляваная вада. Таксама ў склад гуманітарнага груза ўвайшлі гігіенічныя наборы, цёплая вопратка, шкарпэткі, коўдры. Агульная вага дапамогі склала больш за 7 тон.

Дапамога аказвалася ва ўзаемадзеянні з прадстаўнікамі беларускага парламента, Гродзенскага абласнога выканаўчага камітэта, прадпрыемстваў харчовай і лёгкай прамысловасці, а таксама прадстаўнікамі Міжнароднай федэрацыі таварыства Чырвонага Крыжа і Чырвонага Паўмесяца ды іншых структур. Да акцыі далучыліся прадпрыемствы «Гроднамясамалпрама», «Гроднахлебапрама».

Гродзенскае аддзяленне Беларускага Чырвонага Крыжа працягвае збор рэчаў, у якіх маюць патрэбу бежанцы.

Да акцыі падключылася і Гродзенская абласная арганізацыя БРСМ. З іх боку валанцёрамі перададзена каля 200 прадуктовых пакетаў. Яны сфарміраваны пры дапамозе нераўнадушных людзей. Асаблівы клопат аб дзецях. Для іх сабралі садавіну, сокі, малако, дзіцячае харчаванне. У абласным камітэце БРСМ паведамілі, што і надалей будзе працягнуты збор дапамогі — прадуктаў, цёплага адзення, сродкаў гігіены, іншых неабходных рэчаў. Груз па меры фарміравання адразу будзе накіроўвацца ў лагер бежанцаў.

Як паведамілі ў **Брэсцкай** гарадской арганізацыі Беларускага таварыства Чырвонага Крыжа, тут збіраюцца наладзіць збор цёплых рэчаў для бежанцаў. Спецыяліст гарадской арганізацыі Алёна Саевіч сказала, што гараджане тэлефануюць да іх, цікавяцца, чым можна дапамагчы бежанцам. Пакуль прынята рашэнне пачаць збор цёплых рэчаў. Курткі, паліто, пухавікі, коўдры ахвотныя могуць прынесці ў гарадскую арганізацыю на адрас: Арлоўская, 28 альбо ў абласную на Пушкінскую,19.

У **Віцебскую** гарадскую арганізацыю Беларускага таварыства Чырвонага Крыжа прыносяць адзенне для тых, хто апынуўся ў цяжкім становішчы на граніцы. Як удакладнілі карэспандэнту «Звязды» ў арганізацыі, ахвяравалі некалькіх жаночых і мужчынскіх куртак. У суботу можна будзе прадоўжыць перадачу цёплага адзення.

Акрамя рэчаў тут прымаюць сродкі гігіены. Можна дапамагчы грашыма, калі перавесці іх на рахунак дабрачыннай арганізацыі.

Наталля КАПРЫЛЕНКА.
Маргарыта УШКЕВІЧ.
Аляксандр ПУКШАНСКІ.

Тым часам

Спартыўна-аздараўленчы цэнтр «Світанак» у Гродзенскім раёне пачаў падрыхтоўку да магчымага прыёму дзяцей бежанцаў з лагера каля беларуска-польскай граніцы, паведаміў **намеснік старшыні Гродзенскага аблвыканкама Віктар ПРАНЮК.** «Аб'ект цяпер свабодны. Тут у цяпле могуць размясціцца да 200 чалавек. Пры неабходнасці будзе забяспечана і медыцынская дапамога», — сказаў ён.

ДРУГОЕ НАРАДЖЭННЕ СВЯТОЙ АБІЦЕЛІ

Старшыня Савета Рэспублікі Наталля КАЧАНАВА правяла рабочую нараду па пытаннях рамонтна-рэстаўрацыйных работ у Свята-Успенскім мужчынскім манастыры ў Жыровічах.

Наталля Качанава падкрэсліла, што яго рэканструкцыя і рамонт вядзецца ў рэчышчы выканання даручэння кіраўніка дзяржавы па прывядзенні ў ідэальны парадак усяго комплексу гістарычных як богаслужбовых, жылых, так і гаспадарчых пабудоў манастыра. Нагадаем, адносна нядаўна Наталля Качанава наведвала Жыровіцкі манастыр. Падчас візіту яна азнаёмілася з ходам рэканструкцыі шэрагу яго аб'ектаў.

На нараду са спікерам верхняй палаты парламента былі запрошаны старшыня Гродзенскага аблвыканкама Уладзімір Каранік, старшыня Пастаяннай камісіі Савета Рэспублікі па адукацыі, навуцы, культуры і сацыяльным развіцці Віктар Ліскові, міністр эканомікі Аляксандр Чарвякоў, міністр фінансаў Юрый Селівёрстаў, міністр культуры Анатоль Маркевіч, святары, напрыклад, архіепіскап Навагрудскі і Слонімскі Гурый, іншыя зацікаўленыя асобы.

У ролі асноўнага дакладчыка выступіў старшыня Гродзенскага аблвыканкама Уладзімір Каранік, які даволі падрабязна распавёў аб стане рамонтна-рэстаўрацыйных работ у Жыровічах. У ходзе абмеркавання парадку дня нарады разгарнулася даволі працяглая і жывая дыскусія, якая датычылася асобных тэхнічных аспектаў правядзення рэстаўрацыі, праходжання экспертызы праекта.

Леанід ТУГАРЫН.

Розныя — роўныя

Зрабіць асяроддзе даступным

Каля 1,5 тысячы беларусаў штогод атрымліваюць інваліднасць па прычыне страты зроку. Увогуле, у стагоддзе камп'ютарызацыі колькасць такіх людзей павялічваецца. 13 лістапада ў свеце адзначаецца Міжнародны дзень сляпых. Пра магчымасці, створаныя ў нашай краіне для людзей з аслабленым зрокам, расказалі спецыялісты.

На пачатак гэтага года ў тэрытарыяльных цэнтрах сацыяльнага абслугоўвання насельніцтва на ўліку знаходзілася каля 25 тысяч людзей з інваліднасцю па зроку, у тым ліку 1,5 тысячы дзяцей. Для іх, паводле меркавання **старшыні Цэнтральнага праўлення Беларускага таварыства інвалідаў па зроку Алега ШЭПЕЛЯ**, робіцца ўсё магчымае, каб яны адчувалі сябе запатрабаванымі ў грамадстве.

— У нас працуе 18 прадпрыемстваў, якія прымаюць на работу інвалідаў па зроку. Яны размешчаны ва ўсіх абласных цэнтрах і буйных гарадах. Усе іх удалося захаваць, нягледзячы на тое, што ў 90-я многае прадавалася і зачынялася. Адзінокім інвалідам, выпускнікам спецыялізаваных школ мы можам даць і ложка-месца ў інтэрнаце. Напэўна, 99 % такіх людзей працуюць якраз на нашых прадпрыемствах. Такія вытворчасці маюць ільготы, але гэта кампенсацыя нерэнтабельнай працы інвалідаў. У іх 7-гадзінны працоўны дзень, больш працяглы адпачынак. Заработная плата на такіх прадпрыемствах, як правіла, невысокая, аднак з улікам пенсіі, бясплатнай пуцёўкі раз на год, кампенсацыі праезду і камунальных паслуг забеспячэнне інвалідаў па зроку знаходзіцца на нядрэнным узроўні, — аргументуе Алег Шэпель.

На сталічным прадпрыемстве «Святлопрыбор» Беларускага таварыства інвалідаў па зроку, напрыклад, працуе 1400 чалавек, з іх больш за 800 — інваліды па зроку, у тым ліку сярод іх 150 спецыялістаў з вышэйшай адукацыяй. Сёння такія людзі могуць атрымліваць самыя розныя прафесіі — ад слесара да масажыста. Апошняя, дарэчы, карыстаецца папулярнасцю ў людзей з дрэнным зрокам. Сумесна з адным са сталічных каледжаў на яго базе рыхтуюць спецыялістаў для IT-сферы. Юрысты, педагогі, дыспетчары таксі — людзям са зніжаным зрокам даступныя многія спецыяльнасці.

Бясплатна і з частковай аплатай інваліды па зроку забяспечваюца тэхнічнымі сродкамі рэабілітацыі — тактыльнымі палкамі, дыктафонамі (плэерамі) для агучвання літаратуры, смартфонамі з адмысловым праграмным забеспячэннем, якое сінтэзуе мову і мае функцыю навігацыі, таномертамі, глюкометрамі і іншым. Напрыклад, за смартфон трэба заплаціць усяго 20 % ад яго кошту, астатняе кампенсуе дзяржава.

У тэрытарыяльных цэнтрах сацыяльнага абслугоўвання інвалідам па зроку аказваецца шэраг паслуг. У прыватнасці, для інвалідаў першай групы — памочнік у суправаджэнні. За 9 месяцаў бягучага года, паводле слоў кансультанта ўпраўлення па справах інвалідаў Міністэрства працы і сацыяльнай абароны Евы Зубкоўскай, паслугамі скарысталіся больш за 1300 разоў.

Шмат робіцца і для стварэння ўніверсальнага асяроддзя для інвалідаў — з тактыльнай пліткай, моўнымі і гукавымі інфарматарамі, інфармацыйнымі ўказальнікамі і таблічкамі са шрыфтам Брайля. Да такіх аб'ектаў у сталіцы адносяцца Нацыянальны аэрапорт, чыгуначны вакзал, Міністэрства працы і сацыяльнай абароны. У Брэсце гэта новы аўтавакзал, у Гомелі і Магілеве — новыя палiклiнiкi.

З мая бягучага года зацверджаны новыя нормы ў будаўніцтве. І цяпер усе будынкі, якія ўзводзяцца ці рэканструююцца, мусяць адпавядаць патрабаванням безбар'ернага асяроддзя.

Алена КРАВЕЦ.

Бяспека

Віктар ХРЭНІН:

«МЫ ГАТОВЫ АБАРАНІЦЬ РУБЯЖЫ САЮЗНАЙ ДЗЯРЖАВЫ»

Ваенная актыўнасць, якая развязана нашымі суседзямі каля граніц Беларусі, па сілах, сродках і маштабах ніяк не звязана з міграцыйным крызісам. Аб гэтым заявіў міністр абароны Беларусі Віктар Хрэнін, паведаміла БелТА.

«На нарадзе Галоўнакамандуючым Узброенымі Сіламі Беларусі была пастаўлена задача на комплекснае прасочванне сітуацыі па перыметры граніцы краіны. У рамках яе выканання мы дэталёва вывучаем абстаноўку на зямлі і ў паветры. Задзейнічаны сілы і сродкі радыётэхнічнай, радыёэлектроннай, радыёлакацыйнай разведкі і шэраг іншых складнікаў для комплекснай ацэнкі і аналізу абстаноўкі», — сказаў Віктар Хрэнін. — Мы адзначаем актывізацыю ваеннай дзейнасці на гродзенскім напрамку. Паблізу дзяржаўнай граніцы Рэспублікі Беларусь, на яе заходніх рубяжах, створана групоўка колькасцю звыш 15 тысяч чалавек. Яна ўключае ў сябе падраздзяленні і органы кіравання ад дзвюх брыгад тэрытарыяльнай абароны. Акрамя таго, адзначана разгортванне сіл ды сродкаў і складу 16-й механізаванай дывізіі ПС Польшчы ў раёне населенага пункта Кузніца. Задзейнічаны таксама сродкі ППА, разгорнута групоўка сіл спецыяльных аперацый, падрыхтавана база для нарошчвання групоўкі на дадзеным напрамку. З гэтай мэтай разгорнута 12 палявых лагераў для размяшчэння польскіх ваеннаслужачых і тэхнікі. Таксама адзначана ваенная актыўнасць на беларуска-літоўскім напрамку».

«Узаемадзеянне па лініі разведвальных органаў з Расійскай Федэрацыяй пацвярджае нашы высновы. Ствараецца ўражанне, што нашы суседзі на Захадзе, у прыватнасці Польшча, у рамках вырашэння сваіх унутрыпалітычных праблем, а таксама праблем унутры Еўрасаюза гатовы развязаць канфлікт, у які хочуць уцягнуць Еўропу. У сувязі з гэтым хацелася б перасцерагчы «гарачыя галовы»: не пераацэньваць свае магчымасці. Мова ўльтыматумаў, пагроз і шантажу непрымальная, — падкрэсліў Віктар Хрэнін. — Узброеныя Сілы Беларусі гатовы адказаць жорстка на любыя выпады. Створаная сістэма рэагавання на пагрозы і выклікі дае магчымасць нам гарантаваць бяспеку краіны, у тым ліку пры неабходнасці з нашым галоўным стратэгічным саюзнікам — Расіяй. Мы гатовы абараніць рубяжы Саюзнай дзяржавы і ў самы кароткі тэрмін стварыць неабходную групоўку войскаў на любым напрамку. Спробы запалохаць нас і беспадстаўна абвінавачваць прымушаюць рэагаваць адэкватна на гэтую сітуацыю».

Тым часам стала вядома, што краіны НАТА праводзяць пазапланавыя вучэнні ў Чорным моры, павялічылі інтэнсіўнасць паветранай разведкі каля граніц РФ, паведаміла ТАСС. «Агрэсіўную ваенную актыўнасць ЗША ў Чарнаморскім рэгіёне расцэньваем як пагрозу рэгіянальнай бяспецы і стратэгічнай стабільнасці», — заявілі ў ваенным ведамстве РФ.

Пётр ДУНЬКО.

ПОПЫТ НА БУХГАЛТАРАЎ, ІНЖЫНЕРАЎ І МЕДЫКАЎ

(Заканчэнне. Пачатак на 1-й стар.)

Пастаянным попытам карыстаюцца бухгалтары, інжынеры, медыцынскія сёстры, урачы. У сельскай мясцовасці запатрабаваныя трактарысты, аператары машыннага даення, жывёлаводы, ветурачы, заатэхнікі.

Сярод новых магчымасцяў зарабляць — догляд састарэлага чалавека ў замяшчальнай сям'і. У Віцебскай вобласці каля пяцідзесяці замяшчальных сем'яў. Як адзначылі ў Камітэце па працы, занятасці і сацыяльнай абароне аблвыканкама, гэта добрая альтэрнатыва стацыянарным формам сацыяльнага абслугоўвання. Яна дазваляе адзінокім пажылым людзям, інвалідам як мага даўжэй пражываць у звыклых хатніх умовах у сем'ях, якія клапоцяцца пра іх.

У замяшчальнай сям'і самотны чалавек атрымлівае неабходныя догляд і клопат. Памочнік, дарэчы, можа працаваць або вучыцца, аднак не ў шкоду клопату аб падапечным. У дваццаці замяшчальных сем'ях па рашэнні мясцовых выканаўчых і распарадчых органаў памочніку выплачваецца ўзнагароджанне ў сувязі з ажыццяўленнем догляду адзінокіх інвалідаў I групы, якія страцілі здольнасць самаабслугоўвання.

Аб узроўні заробкаў у Прыдзвінскім краі можна меркаваць па абвестках на сайце абласной газеты «Віцебскія весці», дзе размешчана каля 6 тысяч вакансій, у тым ліку каля 80 — за дзень. Сярод свежых — рабочы рытуальных паслуг у Оршы. Яму таксама плацяць 500—600 рублёў у месяц. А выхавальніку інтэрната полацкага кадэцкага вучылішча — каля 440 рублёў. Мантажнік будаўнічых канструкцый у віцебскім домабудаўнічым камбінаце можа разлічваць на заробак ад 1000 рублёў. У прадпрыемстве «Віцебскжылпраект» кандыдату на пасаду начальніка архітэктурна-будаўнічага аддзела абяцаюць 10 000 рублёў. Нагадаю, у сярэдзіне жніўня аршанскае ТАА «Цыліндэрс-Бел», якое займаецца вытворчасцю бясшвовых стальных балонаў высокага ціску, шукала кіраўніка з веданнем англійскай і чэшскай моў на заробак 6,2 тысячы рублёў у месяц. Аб'ява і цяпер актуальная. Відавочна, што на пасады з высокімі заробкамі цяжка знайсці кандыдатаў, якія адпавядаюць патрабаванням наймальніка.

Яшчэ адно назіранне: імідж Віцебшчыны як рэгіёна, адкуль працоўная сіла ўцякае праз празрыстую з Расіяй мяжу, бадай, перастае адпавядаць рэчаіснасці. Гісторыі пра падманы пры аплаце працы за мяжой, дрэнныя ўмовы работы, пандэмія паўплывалі на змяншэнне колькасці гастарбайтараў. Прайшлі гады, калі адчувалася вострая праблема ў пытанні працаўладкавання ў рэгіёне.

Аляксандр ПУКШАНСКІ.

ШТО Ў СВЕЦЕ РОБІЦЦА

У СААЗ распавялі аб новай смяротнай пандэміі

Сусветная арганізацыя аховы здароўя (СААЗ) папярэдзіла аб тым, што насельніцтва Зямлі рызыкуе абмяняць адну смяротную пандэмію на іншую. У прыватнасці, у СААЗ адзначылі, што пакуль чалавецтва кінула ўсе сілы на барацьбу з COVID-19, імкліва павялічваецца колькасць хворых на адзёр. Пры гэтым, з-за таго што ўся ўвага звернута зараз на каранавірус, 22 мільёны дзяцей летась прапусцілі ін'екцыі ад адру, і толькі 70 % атрымалі другую дозу. А каб максімальна знешчыць небяспеку гэтай жудаснай хваробы, імунізацыя павінна ахопліваць не менш за 95 %. У СААЗ таксама заявілі, што ўспышкі адру зафіксаваныя ўжо ў 26 краінах свету. На думку кіраўніка дэпартамента імунізацыі арганізацыі Кейта О'Браэна, планавая вакцынацыя ад гэтага захворвання павінна быць узмоцнена.

Урон прамысловасці Сірыі з пачатку вайны перавысіў $23,5 млрд

Аб гэтым заявіў у інтэрв'ю РІА «Навіны» міністр прамысловасці Сірыі Зіяд Сабаг. Паводле слоў міністра, у большай ступені разбураны прамысловыя аб'екты нафтавай галіны. «Але акрамя гэтага, былі мэтанакіраваныя дзеянні па разбурэнні прамысловых аб'ектаў, арыентаваных на вытворчасць прадуктаў харчавання і лекаў, якія мелі стратэгічнае значэнне і непасрэдна ўплывалі на жыццё грамадзян», — дадаў ён. Зіяд Сабаг адзначыў, што сур'ёзны ўрон нанесены тэкстыльнай прамысловасці і ў першую чаргу ў правінцыі Алепа, дзе практычна поўнасцю разбураны і разрабаваны тэрарыстамі прыватныя і дзяржаўныя фабрыкі. Пры гэтым Сірыя аднавіла больш за палову заводаў і фабрык харчовага сектара, разбураных у ходзе вайны. «Прыватны сектар зноў пабудаваў свае заводы, і многія ўжо працуюць. Уведзены ў эксплуатацыю і новыя прадпрыемствы», — сказаў міністр.

Хуткасць змянення клімату Зямлі пабіла рэкорд даўнасцю ў 24 тысячы гадоў

Кліматолагі высветлілі, што цяпер клімат на Зямлі змяняецца хутчэй, чым 24 тысячы гадоў таму, падчас апошняга наступлення ледавікоў на Еўразію і Паўночную Амерыку. Вынікі даследавання апублікаваў навуковы часопіс Nature. Навукоўцы даследуюць хуткасць змены клімату Зямлі, каб прадказваць, як планета і яе жывёльны і раслінны свет зменяцца ў найбліжэйшыя стагоддзі. Даследаванні паказваюць, што за апошнія два стагоддзі тэмпература на планеце пачала расці ў дзясяткі і нават сотні разоў хутчэй, чым за апошнія некалькі тысяч гадоў. Таму эксперты асцерагаюцца, што прырода не паспее прыстасавацца да наступстваў антрапагенных змяненняў клімату.

Выпрабавана на сабе

Ці кожнаму па кішэні жыць на прыродзе?

Як карэспандэнт «Звязды» спрабавала набыць у арт-вёсцы закінуты дом

Аб вёсцы Салацці, што ў Гродзенскім раёне, даводзілася чуць неаднойчы. Маўляў, там пасяліліся мастакі і рамеснікі, праводзяць пленэры і аздобілі вёску рознымі інсталяцыямі. І быццам цяпер там амаль няма закінутых дамоў. Каб упэўніцца ў такім феномене, я накіравалася ў гэтую вёску, што знаходзіцца непадалёку ад аграгарадка Парэчча.

Частка І. Знаёмства з месцам

Прызнацца, арт-вёска зацікавіла яшчэ з адной нагоды. А ці не набыць там якую старую хату па невялікім кошце і пасяліцца ў гэтым мастацкім асяроддзі? Паціху прывесці яе ў парадак і атрымліваць асалоду ад спакойнага вясковага жыцця сярод маляўнічага наваколля... З такімі думкамі я ехала ў бок вёскі разам са сваімі знаёмымі. Можна дабрацца і цягніком, які ходзіць туды з Гродна некалькі разоў на дзень. Многія месцічы, як аказалася, у асноўным ездзяць альбо на аўтамабілях, альбо на веласіпедах. Да найбліжэйшага аграгарадка Парэчча ўсяго некалькі кіламетраў.

Перш чым агледзець саму вёску, прыгадаліся тыя самыя арт-аб'екты. Сапраўды, раз-пораз каля дарогі на вочы траплялі розныя цікавыя інсталяцыі: можна было ўбачыць вялізную гітару, дзіўную кампазіцыю з зоркай, драўляную галаву з каронай. Як потым растлумачылі, гэта выява князя Вітаўта, якім яго ўявілі мастакі.

Самая высокая канцэнтрацыя арт-аб'ектаў сабрана на полі паблізу мясцовай аграсядзібы. Яе **гаспадар Юрый РЭМША** згадзіўся расказаць пра сваю ўнікальную вёску, бо ён, уласна кажучы, і з'яўляецца арганізатарам такіх пленэраў. Сам ён жыве тут больш за 20 гадоў, а потым і для маці купіў тут дом, калі тая выйшла на пенсію. Кажа, што мастакі, якія сталі прыязджаць да яго ў госці, таксама зацікавіліся гэтай мясцовасцю. А потым некаторыя і самі набывалі тут дамы альбо ўчасткі. Праз некаторы час узнікла ідэя правесці пленэр, але не зусім звычайны, а такі, што дапаможа надаць вёсцы асаблівы акцэнт.

— Многія мастакі пагадзіліся прыняць удзел, — расказаў Юрый Рэмша. — Былі прывезены вялікія катушкі з атамнай станцыі, дзесьці каля трыццаці. Пасля першых двух пленэраў мы многія аб'екты развозілі па акрузе. Такія інсталяцыі ўстаноўлены ў многіх навакольных вёсках. А вось з апошняга пленэра вырашылі пакінуць усё тут, у Салацці. Гэта было дзесьці тры гады таму.

Акрамя электракатушак, у ход пайшло ўсё, што валялася пад нагамі: гарбылі, дошкі, гаршкі... Штосьці трапіла ў музей з хатніх прылад на аграсядзібе. Некалькі катушак яшчэ стаяць непрыстасаваныя. «Спатрэбяцца», — ківае Юрый і вядзе на паляну, якую смела можна назваць музеем пад адкрытым небам.

— Вось гэта рыба-пірання, мясарубка, вежа, нейкае НЛА... — каментуе экспанаты мой субяседнік. — А гэта трактар, праўда дзесьці знік руль, прыйдзецца замяніць, магчыма, са старога аўтамабіля. Але ён на ходу, хоць і колы драўляныя, яго прыкацілі сюды пасля заканчэння работы.

Каля дарогі бачым цэлую кампазіцыю, дзе можна распазнаць Францыска Скарыну з мядзведзем і аленя святога Губерта — ахоўніка Гродна. Ёсць у вёсцы і незвычайны крыж. Па словах гаспадара аграсядзібы, ён асвячоны трыма святарамі — праваслаўным, каталіцкім і грэка-каталіцкім. Маўляў, такі крыж адзіны на ўсю Беларусь. А зроблены ён з дубу, які паваліла маланка на вясковым падворку. Гаспадыня хацела яго распілаваць, але, калі даведалася, што мастакі зробяць з яго крыж, дазволіла забраць дрэва. Праўда, мясцовыя жанчыны аддаюць перавагу сваім старым крыжам, што стаяць у пачатку вёскі, — там збіраюцца і ўпрыгожваюць кветкамі.

Між тым звяртаю ўвагу, што многія экспанаты музея пад адкрытым небам пацямнелі — фарбы выцвілі, штосьці зламалася, быццам яны тут стаяць даўно... Ці не збіраюцца ўдзельнікі пленэраў, якія тут жывуць, іх аднавіць? Напрыклад, дадаць колеру. Сапраўды, штосьці будзе рабіцца. Два аб'екты сёлета адрамантавалі. Напрыклад, Пізанскую вежу апрацоўвалі два разы спецыяльным растворам. Але ў цэлым узнаўляць гэтыя творы наўрад ці будуць. Больш перспектыўным гаспадар аграсядзібы бачыць арганізацыю новага пленэру.

Паступова гутарка пераходзіць на саму вёску. Чаму менавіта сюды перабраўся гараджанін? Аказалася, што былі на прыкмеце і іншыя населеныя пункты, але тут вельмі вабіла прырода — два возеры, лес, цішыня. Праз дарогу працякае невялікая рэчка, на балоце жывуць чаплі, бабры, прылятаюць лебедзі. Вось і выбраў гэтыя мясціны для аграсядзібы, а потым і сам дом пабудаваў. Дарэчы, тут нямала велічных катэджаў. Відаць, многія аблюбавалі гэтую вёску, каб укласці сродкі ў маёмасць. У вёсцы нават ёсць дзве каровы, і на малочныя прадукты ёсць добры попыт.

Цікаўлюся, ці многа ў вёсцы закінутых хат. Па логіцы, яны павінны быць, бо вёска невялікая, няма гандлёвых пунктаў, знаходзіцца паводдаль ад аўтатрас. Сапраўды, пагаджаецца суразмоўца. Калі засяляўся, тут было шмат пустых дамоў, але зараз іх няма. Народу тут не шмат, але амаль усе дамы даглядаюцца альбо самімі месцічамі, альбо нашчадкамі, якія прыязджаюць пастаянна і сочаць за парадкам. Вось і гэтым летам тут купілі дом. Прасілі за яго 10 тысяч еўра, але на якой цане сышліся, мой суразмоўца не ведае. Праўда, прадаваўся ён доўга. Ёсць і яшчэ адзін на продаж.

Гэта зацікавіла. Да яго і накіраваліся мы са сваімі спадарожнікамі. Шукаць доўга не прыйшлося. Дом каля самай дарогі з вялікай расцяжкай аб продажы і нумарам тэлефона.

Вядома, напачатку агледзелі ўсё навокал. Падворак зарос бур'яном, гаспадарчыя пабудовы пакасіліся і чакаюць хіба толькі зносу, сам дом таксама з ліку праблемных. І дах трэба мяняць, і падмурак амаль увесь пасыпаўся... Наогул, патрэбны даволі значныя ўкладанні, каб давесці яго да належнага стану. І ўсё ж вырашыла патэлефанаваць па вызначаным на шыльдзе нумары, пацікавіцца, колькі просяць за яго гаспадары. Жанчына адказала, што дом прадае яе сястра, якая жыве ў Літве, і просіць за яго 10 тысяч умоўных адзінак. А вось у якой канкрэтна валюце — ці то ў доларах ці ў еўра, — не ўдакладніла. Што ж, арт-вёска, па ўсім відаць, становіцца прэстыжным месцам пражывання. Прынамсі такі кошт адназначна не па маёй кішэні. Відаць, з марай аб гэтым маляўнічым наваколлі давядзецца развітацца...

Частка ІІ. Перспектывы

І ўсё ж на адным Салацці, як кажуць, свет клінам не сышоўся. Ёсць іншыя прыгожыя вёскі, і, магчыма, там мне пашанцуе больш. Галоўнае — атрымаць адпаведную інфармацыю. А дзе яна сабраная, як ні ў мясцовых органах улады? З гэтай мэтай патэлефанавала **старшыні Парэцкага сельвыканкама Андрэю МАЦКЕВІЧУ** і папрасіла расказаць аб тым, якія ёсць механізмы набыцця закінутых дамоў, акрамя перагавораў з непасрэднымі ўласнікамі. Аказалася, што ёсць і іншыя шляхі.

Як паведаміў старшыня сельвыканкама, на тэрыторыі Парэцкага сельскага Савета знаходзіцца 25 вёсак. Многія, як і Салацце, карыстаюцца папулярнасцю з-за прыгожага ландшафту. Таму і попыт на дамы і ўчасткі тут ёсць пастаянна. Увогуле, зараз многіх вабіць менавіта прырода. Гэта часта становіцца важным фактарам пры пакупцы. Некаторыя ў пошуках дома спецыяльна праязджаюць па населеных пунктах, каб ацаніць і ландшафт, і стан дамоў. Пры неабходнасці сельвыканкам дапамагае выйсці на ўладальнікаў закінутых сядзіб.

Купіць дамы можна непасрэдна ў сельвыканкама праз аўкцыён. Размова пра маёмасць, якая перададзена мясцовай уладзе па рашэнні суда. Кошт вызначаецца спецыялістам тэхнічнай інвентарызацыі. Гэта і будзе стартавай цаной, а вось фініш можа быць самы непрадказальны. Калі ёсць адзін заяўнік, дом прадаецца па стартавай цане. Тут галоўнае — сачыць за сітуацыяй і не прапусціць чарговыя таргі.

Трэба сказаць, што рэестры пустых дамоў пастаянна абнаўляюцца. Чарговая база даных павінна быць сфарміравана напрыканцы года. Спецыяльная камісія аб'язджае населеныя пункты і хутары, каб устанавіць такія аб'екты. Калі суд вынесе рашэнне аб перадачы іх на баланс сельсавета, той можа пачаць працэдуру продажу. Як зазначыў Андрэй Мацкевіч, у наступным годзе мяркуецца весці гэту работу больш актыўна, каб даваць другое жыццё закінутым дамам. І апошні час назіраецца ўстойлівая тэндэнцыя да іх скарачэння.

— У гэтым плане заканадаўства пастаянна ўдасканальваецца. І варта яго прымяняць на справе. Мы можам канфіскаваць закінутыя дамы і перадаваць іх тым, хто хоча і можа імі займацца, прывядзе ў парадак. Сапраўдны гаспадар нават аварыйнае жыллё перабудуе і добраўпарадкуе, — упэўнены старшыня сельвыканкама.

Магчыма, працэй набыць участак пад будаўніцтва, але не заўсёды ён ёсць. Як выхад — пакупка старых дамоў. І калі пашанцуе, іх можна набыць даволі танна. Тады яшчэ застануцца сродкі, каб прывесці дом у парадак.

Маргарыта УШКЕВІЧ.
Фота аўтара.

РУП «Институт недвижимости и оценки» (Организатор аукциона) извещает о проведении открытого аукциона по продаже имущества ОАО «Управление механизации № 91» (Продавец)

Лот № 1:

гидравлический автомобильный грузовой специальный кран KATO NK-450S на шасси Mitsubishi K503,

регистрационный знак KA4522, заводской / кузов (рама) № CT-45176S / 20678.

Начальная цена с НДС – 48 438,00 руб. Задаток – 4 843,80 руб. Шаг аукциона – 5 %.

Местонахождение лота № 1: г. Минск, ул. Бабушкина, д. 17.

Аукцион состоится 16.12.2021 в 11.00 по адресу: г. Минск, ул. Комсомольская, д. 11, 3-й этаж, каб. 4.

Порядок оформления участия в аукционе, условия аукциона и полный текст извещения содержатся на сайте Организатора аукциона **ino.by.**

Задаток перечисляется на р/с BY85BAPB3012 78029001000000000 в ОАО «Белагропромбанк», г. Минск, BIC BAPBBY2X. Получатель – РУП «Институт недвижимости и оценки», УНП 190055182.

Окончание приема заявлений с прилагаемыми к ним документами – **14.12.2021 в 11.00**.

Организатор аукциона: 220030, г. Минск, ул. Комсомольская, 11, пом. 9, ☎ 8 (017) 324-70-57, 8 (029) 356-90-03, 8 (029) 550-09-52 • www.ino.by • e-mail: torgi@ino.by

УНП 190055182

РУП «Институт недвижимости и оценки» извещает о проведении повторного открытого аукциона по продаже имущества ОАО «Управление механизации № 91»

Лот № 1:

помещение транспортного назначения

с инв. № 500/D-708117116, 479,5 кв. м, адрес: г. Минск, ул. Бабушкина, д. 48Б-2.

Обременение: аренда (информация на сайте ino.by).

Начальная цена с НДС – 231 664,50 бел. руб.

Задаток – 23 166,45 бел. руб. Шаг аукциона – 5 %.

Аукцион состоится 02.12.2021 в 11.00 по адресу: г. Минск, ул. Комсомольская, д. 11, 3-й этаж, каб. 4.

Порядок оформления участия в аукционе, условия аукциона и полный текст извещения содержатся на сайте Организатора аукциона **ino.by.**

Задаток перечисляется на р/с BY85BAPB3012 78029001000000000 в ОАО «Белагропромбанк», г. Минск, BIC BAPBBY2X. Получатель – РУП «Институт недвижимости и оценки», УНП 190055182.

Окончание приема заявлений и задатков – **30.11.2021 в 11.00.**

Организатор аукциона: 220030, г. Минск, ул. Комсомольская, 11, пом. 9, ☎ 8 (017) 324-70-57, 8 (029) 356-90-03, 8 (029) 550-09-52 • www.ino.by • e-mail: torgi@ino.by

УНП 190055182

РУП «Институт недвижимости и оценки» извещает о проведении открытого аукциона по продаже имущества ОАО «Управление механизации № 91»

Лот № 1:

административное помещение

с инв. № 500/D-708004811, 39,9 кв. м, адрес: г. Минск, ул. Комсомольская, д. 11, пом. 7.

Изолированное помещение расположено в капитальном строении, которое является памятником историко-культурного наследия.

Начальная цена с НДС – 220 221,24 бел. руб. Задаток – 22 022,12 бел. руб. Шаг аукциона – 1 %.

Аукцион состоится 15.12.2021 в 11.00 по адресу: г. Минск, ул. Комсомольская, д. 11, 3-й этаж, каб. 4.

Порядок оформления участия в аукционе, условия аукциона и полный текст извещения содержатся на сайте Организатора аукциона **ino.by.**

Задаток перечисляется на р/с BY85BAPB3012 78029001000000000 в ОАО «Белагропромбанк», г. Минск, BIC BAPBBY2X. Получатель – РУП «Институт недвижимости и оценки», УНП 190055182.

Окончание приема заявлений и задатков – **13.12.2021 в 11.00.**

Организатор аукциона: 220030, г. Минск, ул. Комсомольская, 11, пом. 9, ☎ 8 (017) 324-70-57, 8 (029) 356-90-03, 8 (029) 550-09-52 • www.ino.by • e-mail: torgi@ino.by

УНП 190055182

РУП «Институт недвижимости и оценки» (Организатор аукциона) извещает о проведении повторного открытого аукциона по продаже имущества ОАО «Управление механизации № 91» (Продавец)

Лот № 1: сваебойная установка СП67, инв. № 60058. Начальная цена с НДС – 22 320,00 руб. Задаток – 4 464,00 руб. Шаг аукциона – 5 %.

Лот № 2: сваебойная установка СП67, инв. № 60060, молот трубчатый СП-76, инв. № 60073. Начальная цена с НДС – 22 320,00 руб. Задаток – 4 464,00 руб. Шаг аукциона – 5 %.

Лот № 3: грузовой самосвал КРАЗ 256, кузов (рама) № 704458. Начальная цена с НДС – 5 928,00 руб. Задаток – 1 185,60 руб. Шаг аукциона – 7 %.

Лот № 4: грузовой специальный автокран LIEBHERR LTM 1160-5.1, кузов (рама) W09585200EEL05360. Начальная цена с НДС – 1 983 600,00 руб. Задаток – 198 360,00 руб. Обременения: залог. Шаг аукциона – 1 %.

Местонахождение лотов №№ 1–4: г. Минск, ул. Бабушкина, д. 17.

Аукцион состоится 26.11.2021 в 11.00 по адресу: г. Минск, ул. Комсомольская, д. 11, 3-й этаж, каб. 4.

Порядок оформления участия в аукционе, условия аукциона и полный текст извещения содержатся на сайте Организатора аукциона **ino.by.**

Задаток перечисляется на р/с BY85BAPB3012 78029001000000000 в ОАО «Белагропромбанк», г. Минск, BIC BAPBBY2X. Получатель – РУП «Институт недвижимости и оценки», УНП 190055182.

Окончание приема заявлений с прилагаемыми к ним документами – **24.11.2021 в 11.00**.

Организатор аукциона: 220030, г. Минск, ул. Комсомольская, 11, пом. 9, ☎ 8 (017) 324-70-57, 8 (029) 356-90-03, 8 (029) 550-09-52 • www.ino.by • e-mail: torgi@ino.by

УНП 190055182

ОАО «Гомельоблреклама» филиал «Эксперт-Услуга» (организатор аукциона) по поручению ОАО «Спецмонтажстрой № 177 г. Гомель» (продавец) в лице антикризисного управляющего / директора ООО «Правовая Стратегия» Васьковского С.А. извещает о проведении 15 декабря 2021 года открытого аукциона по продаже имущества в 11.00 в городе Гомеле по улице Гагарина, 20, 2-й этаж

№ лота	Наименование предметов торгов	Начальная цена продажи имущества, без учета НДС (20 %), бел. руб.	Шаг аукциона – 5 %, бел. руб.	Сумма задатка, без учета НДС (20 %), бел. руб.
1	**Капитальное строение с инв. № 300/С-3928**, общей площадью **1 939,1 кв. м,** назначение – здание административно-хозяйственное, наименование – **здание административно-производственного корпуса. Составные части и принадлежности:** три пристройки, два склада, навес. **Капитальное строение с инв. № 300/С-3933**, общей площадью **95,3 кв. м,** назначение – здание специализированное для металлургического производства и металлообработки, наименование – **здание кузницы. Капитальное строение с инв. № 300/С-3932**, общей площадью **211,6 кв. м,** назначение – здание специализированное складов, торговых баз, баз материально-технического снабжения, хранилищ, наименование – **здание материального склада. Капитальное строение с инв. № 300/С-3930**, общей площадью **36,2 кв. м,** назначение – здание специализированное иного назначения, наименование – **здание проходной. Капитальное строение с инв. № 300/С-3931**, общей площадью **57,8 кв. м,** назначение – здание специализированное складов, торговых баз, баз материально-технического снабжения, хранилищ, наименование – **склад масел и ГСМ. Составные части и принадлежности:** подвал. **Капитальное строение с инв. № 300/С-3929**, общей площадью **3,7 кв. м,** назначение – здание специализированное иного назначения, наименование – **здание автозаправки**. **Составные части и принадлежности**: ограждение, калитка, ограждение, ограждение, молниеотвод. **Информация о земельном участке:** кадастровый номер **340100000005001371** общей площадью **1,5449 га (право постоянного пользования). Адрес:** Гомельская обл., г. Гомель, ул. Барыкина, 323. **Информация о земельном участке:** кадастровый номер **340100000005008163** общей площадью 0,6469 **га (право аренды). Адрес:** Гомельская обл., г. Гомель, ул. Барыкина, 323. **А также в состав лота № 1 входят:** емкость подземная (инв. № 1286, 1287, 1289, 1290, 1291, 1291), емкость для хранения ГСМ (Башня Рожновского) (инв. № 139, 127), площадка под башенным краном для хранения мелких материалов (инв. № 1589), смотровая канава СУП (инв. № 1303), ворота входные механические (инв. № 1296), промышленная мачта (инв. № 552), ограждение площадки под башенным краном (инв. № 1593), ограждение (инв. № 1295), ограждение забора инв. номер (инв. № 1281), асфальтобетонное покрытие (2 900,0 кв. м) (инв. № 1297/1), асфальтобетонное покрытие (3 100,0 кв. м) (инв. № 1297), шлагбаум (инв. № 1388), мини АТС в административном здании (инв. № 1337), охранная сигнализация (инв. № 1335), емкость из-под цемента (инв. № 1293), топливная колонка (инв. № 1244), топливная колонка (инв. № 1245), топливная колонка (инв. № 1243), кондиционер LG S12 LHP (инв. № 1379), комплексная трансформаторная подстанция (инв. № 546), трубопровод тепловой сети (инв. № 551), сети канализации (инв. № 550), радиофикация (инв. № 547), сети водопровода (инв. № 549), установленный производственный кабель (телефонные кабеля) (инв. № 1343), кабельные линии электропередач (без учета КТП) (инв. № 546), жалюзи вертикальные тип В (инв. № 68851), жалюзи вертикальные (инв. № 4598), жалюзи вертикальные тип А (инв. № б/н), жалюзи-роллета 1,245 * 1,960 (инв. № б/н), жалюзи вертикальные (инв. № 76006), жалюзи вертикальные тип В (инв. № 79482), жалюзи вертикальные тип В (инв. № 75077)	**1 150 461,86**	57 523,09	57 523,09
2	**Подъемно-транспортная машина ПТМ-3** (на базе гусеничного трактора ДТ-75) 1981 года выпуска (инв. № 858)	**14 900,00**	745,00	745,00
3	**Генератор ECO РБ-7000RS** (инв. № 13715)	**220,00**	11,00	11,00

Продавец: ОАО «Спецмонтажстрой № 177 г. Гомель», 246027, г. Гомель, ул. Барыкина, 323.

Порядок ознакомления с имуществом осуществляется по контактному тел. 8 (029) 668-76-40, Татьяна Борисовна – юрисконсульт (правовая информация)**, 8 (044) 513-36-10,** Александр Владимирович – зам. директора (осмотр недвижимости и территории).

Шаг аукционных торгов – 5 (пять) % от начальной цены предмета аукциона и не изменяется в течение всего аукциона.

Для участия в аукционе необходимо:

1. Оплатить задаток на расчетный счет **Организатора торгов (ОАО «Гомельоблреклама»):** BY52 BLBB 3012 0400 0712 0400 1001, БИК BLBBBY2X, дирекция ОАО «Белинвестбанк» по Гомельской области, УНП 400071204, назначение платежа – задаток за участие в аукционных торгах по лоту № (задаток для участия в аукционе перечисляется до подачи заявления).

2. Подать заявление организатору аукциона по установленной форме с приложением необходимых документов можно **с 13 ноября 2021 г.** по адресу: г. Гомель, ул. Гагарина, 20, 2-й этаж, каб. «Эксперт-Услуга» в рабочие дни с 09.00 до 13.00 и с 14.00 до 16.00.

Прием заявлений для участия в аукционе **заканчивается 13 декабря 2021 г. в 16.00 включительно (предварительно по контактным телефонам Организатора торгов).**

Заявления, поступившие после установленного срока, не принимаются. **Организатор аукциона вправе отказаться от проведения аукциона в любое время, но не позднее чем за 5 (пять) дней до его проведения. Для участия в аукционе представляются:** документ, подтверждающий внесение суммы задатка (задатков) на текущий (расчетный) банковский счет, указанный в извещении, с отметкой банка; юридическим лицом или индивидуальным предпринимателем Республики Беларусь – копия документа, подтверждающего государственную регистрацию этого юридического лица или индивидуального предпринимателя, без нотариального засвидетельствования; иностранным юридическим лицом – легализованные в установленном порядке копии учредительных документов и выписка из торгового реестра страны учреждения (выписка должна быть произведена не ранее шести месяцев до подачи заявления на участие в торгах) либо иное эквивалентное доказательство юридического статуса в соответствии с законодательством страны учреждения с нотариально засвидетельствованным переводом на белорусский или русский язык; иностранным индивидуальным предпринимателем – легализованный в установленном порядке документ, подтверждающий статус, с нотариально засвидетельствованным переводом на белорусский или русский язык; представителем юридического лица Республики Беларусь – доверенность, выданная в установленном законодательством порядке (кроме случаев, когда юридическое лицо представляет его руководитель); представителем гражданина или индивидуального предпринимателя Республики Беларусь – нотариально удостоверенная доверенность; представителем иностранного юридического лица, иностранного физического лица или индивидуального предпринимателя – доверенность, легализованная в установленном законодательством порядке, с нотариально засвидетельствованным переводом на белорусский или русский язык. При подаче документов заявитель (его представитель) предъявляет документ, удостоверяющий личность, а руководитель юридического лица – также документ, подтверждающий его полномочия (приказ о назначении на должность руководителя, или заверенная выписка из решения общего собрания, правления либо иного органа управления юридического лица в соответствии с учредительными документами, или трудовой договор (контракт), или соответствующий гражданско-правовой договор, или иные документы в соответствии с законодательством). **В случае если аукцион признан несостоявшимся в силу того, что заявление на участие в нем подано только единственным участником** (претендентом на покупку), объекты аукциона продаются этому участнику при его согласии по начальной цене, увеличенной на **5 (пять) %**. Участник торгов имеет право до начала торгов письменно отозвать свое заявление на участие. Неявка участника торгов на торги признается отказом от участия в торгах. В этих случаях сумма внесенного им задатка возвращается **Организатором торгов** в течение **5 (пяти) рабочих дней** со дня проведения торгов. Победителями торгов будут признаны участники, предложившие более высокую цену. Лица, являющиеся победителями торгов, обязаны: подписать протокол о результатах аукциона; произвести оплату за услуги (вознаграждение) по организации и проведению торгов, возместить все затраты, связанные с организацией и проведением торгов, затраты за публикацию в газете «Звязда» в течение **5 (пяти) рабочих дней** с момента подписания протокола; заключить договор купли-продажи в течение **10 (десяти) календарных дней** от даты подписания протокола о результатах аукциона; оплатить приобретаемое имущество, согласно договору купли-продажи в течение **15 (пятнадцати) календарных дней** от даты подписания протокола о результатах аукциона. Задатки, уплаченные участниками аукциона, ставшими победителями, будут учтены в счет исполнения обязательств по договору купли-продажи. Проводится аукцион в соответствии с Положением открытого акционерного общества «Гомельоблреклама» филиал «Эксперт-Услуга» о порядке организации и проведения аукционов по продаже имущества и права на заключение договоров аренды нежилых помещений (их части) и с Законом РБ от 13.07.2012 № 415-3 (ред. от 04.01.2014) «Об экономической несостоятельности (банкротстве)» ст. 127–129.

Порядок оформления участия в аукционе, в том числе документации, необходимой для регистрации участника торгов, порядок проведения аукциона размещены на официальном сайте Организатора торгов – www.expert-usluga.by или www.gomeloblreklama.by, раздел «Аукционы» и www.bankrot.gov.by.

Дополнительная информация по контактным телефонам Организатора торгов: 8 (0232) 23-23-54, 23-23-56, 8 (029) 126-66-62.

ОАО «Гомельоблреклама» филиал «Эксперт-Услуга» (организатор аукциона) по поручению ОАО «Гомельстекло» филиал «Гомельский ГОК» (продавец) извещает о проведении 15 декабря 2021 года открытого аукциона по продаже имущества в 11.00 в городе Гомеле по улице Гагарина, 20

№ лота	Наименование предметов торгов	Начальная цена продажи имущества, с учетом НДС, бел. руб.	Сумма задатка, с учетом НДС, бел. руб.
1	**Автомобиль – Фольксваген Туарег, рег. № 3976 BI-3,** 3,0 л., легковой универсал, 2008 г.в., тип двигателя – дизель, АКПП, пробег – 835 628 км, VIN WWWGZZZ7LZ8D060761. **Местонахождение:** а/г Круговец-Калинино, Добрушский р-н	**19 680,00**	**984,00**

Продавец: ОАО «Гомельстекло» филиал «Гомельский ГОК».

Порядок ознакомления с имуществом осуществляется по контактному тел. 8 (029) 381-95-21 – главный инженер филиала «Гомельский ГОК» Синюта Михаил Андреевич. **Шаг аукционных торгов – 5 %.**

Для участия в аукционе необходимо:

1. Оплатить задаток на расчетный счет **Продавца (ОАО «Гомельстекло» филиал «Гомельский ГОК»):** BY67 BAPB 3012 2318 5001 3000 0000 в ОАО «Белагропромбанк» филиал № 312, БИК BAPBBY2X, УНН 401156963, назначение платежа – задаток за участие в аукционных торгах по лоту № (задаток для участия в аукционе перечисляется до подачи заявления).

2. Подать заявление организатору аукциона по установленной форме с приложением необходимых документов можно **с 15 ноября 2021 г.** по адресу: г. Гомель, ул. Гагарина, 20, 2-й этаж, каб. «Эксперт-Услуга» в рабочие дни с 09.00 до 13.00 и с 14.00 до 16.00.

Прием заявлений для участия в аукционе заканчивается 13 декабря 2021 г. в 16.00.

Заявления, поступившие после установленного срока, не принимаются. Подача документов по почте не допускается. Организатор аукциона вправе отказаться от проведения аукциона в любое время, но не позднее чем за три дня до его проведения.

Для участия в аукционе представляются: документ, подтверждающий внесение суммы задатка (задатков) на текущий (расчетный) банковский счет, указанный в извещении, с отметкой банка; юридическим лицом или индивидуальным предпринимателем Республики Беларусь – копия документа, подтверждающего государственную регистрацию этого юридического лица или индивидуального предпринимателя, без нотариального засвидетельствования; иностранным юридическим лицом – легализованные в установленном порядке копии учредительных документов и выписка из торгового реестра страны учреждения (выписка должна быть произведена не ранее шести месяцев до подачи заявления на участие в торгах) либо иное эквивалентное доказательство юридического статуса в соответствии с законодательством страны учреждения с нотариально засвидетельствованным переводом на белорусский или русский язык; иностранным индивидуальным предпринимателем – легализованный в установленном порядке документ, подтверждающий статус, с нотариально засвидетельствованным переводом на белорусский или русский язык; представителем юридического лица Республики Беларусь – доверенность, выданная в установленном законодательством порядке (кроме случаев, когда юридическое лицо представляет его руководитель); представителем гражданина или индивидуального предпринимателя Республики Беларусь – нотариально удостоверенная доверенность; представителем иностранного юридического лица, иностранного физического лица или индивидуального предпринимателя – доверенность, легализованная в установленном законодательством порядке, с нотариально засвидетельствованным переводом на белорусский или русский язык. При подаче документов заявитель (его представитель) предъявляет документ, удостоверяющий личность, а руководитель юридического лица – также документ, подтверждающий его полномочия (приказ о назначении на должность руководителя, или заверенная выписка из решения общего собрания, правления либо иного органа управления юридического лица в соответствии с учредительными документами, или трудовой договор (контракт), или соответствующий гражданско-правовой договор, или иные документы в соответствии с законодательством).

В случае если аукцион признан несостоявшимся в силу того, что заявление на участие в нем подано только единственным участником, объект аукциона продается этому участнику при его согласии по начальной цене, увеличенной на **5 (пять) %**. Участник торгов имеет право до начала торгов письменно отозвать свое заявление на участие. Неявка участника торгов на торги признается отказом от участия в торгах. В этих случаях сумма внесенного им задатка возвращается **Продавцом** в течение **5 (пяти) рабочих дней** со дня проведения торгов. Победителями торгов будут признаны участники, предложившие более высокую цену. Лица, являющиеся победителями торгов, обязаны: подписать протокол о результатах аукциона; произвести оплату за услуги (вознаграждение) по организации и проведению торгов, затраты за публикацию в газете «Звязда» в течение **3 (трех) рабочих дней** с момента подписания протокола; заключить договор купли-продажи в течение **10 (десяти) календарных дней** от даты подписания протокола о результатах аукциона; оплатить приобретаемое имущество, согласно договору купли-продажи в течение **10 (десяти) календарных дней**. Задатки, уплаченные участниками аукциона, ставшими победителями, будут учтены в счет исполнения обязательств по договору купли-продажи. Проводится аукцион в соответствии с Положением Открытого акционерного общества «Гомельоблреклама» филиал «Эксперт-Услуга» о порядке организации и проведения аукционов по продаже имущества и права на заключение договоров аренды нежилых помещений (их части).

Порядок оформления участия в аукционе, в том числе документации, необходимой для регистрации участника торгов, порядок проведения аукциона размещены на официальном сайте Организатора торгов – www.gomeloblreklama.by, www.expert-usluga.by, раздел «Аукционы».

Дополнительная информация по контактным телефонам Организатора аукциона: 8 (0232) 23-23-54 (тел./факс), 23-23-56, 8 (029) 651-22-19, 8 (029) 126-66-62.

Извещение о проведении 24 ноября 2021 года повторных торгов с условиями по продаже имущества, принадлежащего ОАО «МАЗ» – управляющая компания холдинга «БЕЛАВТОМАЗ»

Предмет торгов № 1
Незавершенное законсервированное капитальное строение с инвентарным номером 500/U-63596 общей площадью 12 555,8 кв. м (наименование – здание «Административно-бытовых и вспомогательных помещений МАЗ по ул. Машиностроителей»; назначение – здание административно-хозяйственное); инженерные сети (общие затраты); теплотрасса; наружные сети ливневой канализации; наружные сети фекальной канализации, наружные сети водопровода; ограждение АБК АЗ; благоустройство; логотип ЗУБР; система ПТО ПТ 7637; монорельс ПТ 7735; монорельс ПТ 7648; кран подвесной мод. ПТ 6946-03.00.000 (5 шт.); шкаф ШРС 1-26
Местонахождение: г. Минск, пр-т Партизанский, 154А
Сведения о земельном участке: площадь – 2,3887 га, кадастровый номер 500000000002009005, назначение – земельный участок для обслуживание незавершенного законсервированного капитального строения
Начальная цена: 3 499 447,10 бел. руб. с учетом НДС
Сумма задатка: 349 000,00 бел. руб.
Предмет торгов № 2
Незавершенное законсервированное капитальное строение с инвентарным номером 700/U-83233 общей площадью 20354,4 кв. м (наименование – здание корпуса № 2; назначение – здание специализированное для производства машин и оборудования (машиностроения))
Местонахождение: г. Могилев, ул. Крупской, 232
Сведения о земельном участке: площадь – 4,2069 га, кадастровый номер 740100000002005878, назначение – земельный участок для обслуживания незавершенного законсервированного здания корпуса № 2
Начальная цена: 208 800,00 бел. руб. с учетом НДС
Сумма задатка: 20 000,00 бел. руб.

Продавец имущества: ОАО «МАЗ» – управляющая компания холдинга «БЕЛАВТОМАЗ», ул. Социалистическая, 2, 220021, г. Минск, тел. (017) 217-98-09.

Организатор торгов: государственное предприятие «МГЦН», ул. К. Маркса, 39, к. 10, 220030, г. Минск, тел. (017) 363-25-62.

Условие торгов: победитель торгов (покупатель) оплачивает вознаграждение за организацию и проведение торгов, включающее затраты на организацию и проведение результативного аукциона, в размере 1 процента от цены продажи предмета торгов, указанной в протоколе о результатах торгов, в течение 3 рабочих дней со дня проведения торгов.

Торги проводятся в соответствии со ст.ст. 417, 418 Гражданского кодекса Республики Беларусь и порядком проведения аукциона по продаже имущества ОАО «МАЗ» – управляющая компания холдинга «БЕЛАВТОМАЗ», утвержденным организатором торгов.

К участию в торгах допускаются юридические и физические лица, внесшие задаток и заключившие соглашение с организатором торгов о правах и обязанностях сторон в процессе подготовки и проведения аукциона по соответствующему предмету торгов, а также представившие организатору торгов следующие документы:

заявление на участие в аукционе (по форме, установленной организатором торгов); заявление об ознакомлении с документами, продаваемым имуществом, порядком проведения аукциона (по форме, установленной организатором торгов); копию свидетельства о регистрации (для юридических лиц и индивидуальных предпринимателей); копию устава (для юридических лиц); копию платежного документа о внесении задатка; документы, подтверждающие полномочия представителя юридического (физического) лица, а также при необходимости иные документы в соответствии с порядком проведения аукциона.

Задаток перечисляется в срок, установленный для приема документов на участие в аукционе, на расчетный счет государственного предприятия «МГЦН» № BY15 BLBB 3012 0190 3985 8300 1001 в ОАО «Белинвестбанк», центр банковских услуг № 527, г. Минск, БИК BLBBBY2X, УНП получателя – 190398583.

Торги проходят в форме открытого аукциона с условиями на повышение начальной цены. Торги проводит аукционист, определенный организатором торгов. В процессе торгов начальная цена повышается аукционистом до тех пор, пока только один участник согласится приобрести предмет торгов. Данный участник объявляется победителем торгов, а наивысшая цена (цена продажи) фиксируется в протоколе о результатах торгов и включает НДС. В ходе торгов участники могут предлагать свою цену за продаваемое имущество в соответствии с порядком проведения аукциона.

В случае если торги признаны несостоявшимися в силу того, что заявление на участие в них подано только одним участником или для участия в них явился только один участник, предмет торгов продается этому участнику (покупателю) при его согласии по начальной цене, увеличенной на пять процентов.

Договор купли-продажи между продавцом и победителем торгов (покупателем) заключается после предъявления копии платежных документов о перечислении суммы вознаграждения за организацию и проведение торгов и подписывается в течение 10 рабочих дней со дня проведения торгов.

Оплата стоимости приобретенного имущества с учетом НДС осуществляется победителем торгов (покупателем) по согласованию с продавцом в порядке, предусмотренном в договоре купли-продажи.

Торги проводятся **24 ноября 2021 года в 11.00** по адресу: г.Минск, ул. К. Маркса, 39, зал аукционов.

Прием документов, а также консультации по вопросам участия в торгах осуществляются **с 15.11.2021 по 22.11.2021 включительно** в рабочие дни с 09.00 до 13.00 и с 14.00 до 17.00 (по пятницам – до 16.45) по адресу: г. Минск, ул. К. Маркса, 39, каб. 6.

Телефоны для справок: (017) 365-48-36 (государственное предприятие «МГЦН»); (017) 217-21-03 (ОАО «МАЗ» – управляющая компания холдинга «БЕЛАВТОМАЗ»).

ЗАБІВАЛІ ЎСІХ, ХТО ТРАПЛЯЎ НА ШЛЯХУ

Нацысцкая карная аперацыя «Кармаран» стала апошняй масавай акцыяй бесчалавечнасці фашыстаў у дачыненні не толькі да народных мсціўцаў, але і да мірных жыхароў Беларусі

Май — чэрвень 1944-га. У лясах Барысаўска-Бягомльскай партызанскай зоны дзень і ноч не сціхаюць баі. Тут, у раёне возера Палік, з ворагам змагаюцца і народныя мсціўцы Аршанска-Сенненскай зоны — быццам у пастку іх заманілі сюды гітлераўцы, каб канчаткова расправіцца з «бандытамі», якія на працягу трох гадоў, што ідзе вайна, перашкаджаюць ажыццяўленню захопніцкіх планаў. Усіх, хто знаходзіцца на іх шляху, — пад знішчэнне. Не грэбуюць ні жанчынамі, ні немаглымі старымі, нават дзецьмі...

Пакуль савецкае камандаванне завяршала падрыхтоўку да беларускай стратэгічнай аперацыі «Баграціён», гітлераўцы ачышчалі прыфрантавую зону, тылавыя раёны, а таксама найважнейшыя камунікацыі ад партызан. Усяго за некалькі дзён да вызвалення праз жорсткія здзекі фашыстаў давялося прайсці тысячам беларусам. Перажыўшы амаль усю акупацыю, многім з іх зусім крыху не хапіла, каб дачакацца пераможных залпаў...

АСУДЖАНЫЯ НА ГАЛОДНУЮ СМЕРЦЬ

Галоўным адрозненнем аперацыі «Кармаран» ад папярэдніх было тое, што супраць партызан змагаліся не толькі падраздзяленні СС і калабарацыянісцкія фарміраванні. У бой з народнымі мсціўцамі ўступілі ўзброеныя з ног да галавы вайсковыя часці Вермахта. Каб канчаткова расправіцца з партызанамі, была задзейнічана артылерыя, танкі. Атакі ажыццяўляліся нават з неба — сваю чорную справу рабілі нямецкія лётчыкі.

Пасля вайны ўдзельнікі тых жудасных падзей скажуць: такія жорсткія экспедыцыі праціўнік праводзіў упершыню. Прадстаўнік Беларускага штаба партызанскага руху А. Бардадын пісаў, што «партызаны Ушацкай і Бягомльскіх зон перажылі згустак усіх цяжкасцяў, якія могуць сустрэцца ў перыяд ваенных дзеянняў».

Дакументы сведчаць: з 1 да 12 мая праціўнік з напрамку Віцебска ў Лепель перакінуў да трох палкоў пяхоты, 30—35 танкаў, 20 бронемашын, да 1000 здраднікаў. «У Талачыне 7000 немцаў, у Беразіне — да 2500, Маладзечна — Вілейка — Смаргонь — да 9500 чалавек, у раёне Зембіна — да 5000 чалавек, у Браславе, Міёрах, Дрысе, Слабодцы — да 8000, у асноўным латышы, часткова немцы. У Чашніках — да 2000 немцаў».

Аперацыя «Кармаран» ажыццяўлялася практычна на той жа тэрыторыі, што і годам раней аперацыя «Котбус». У склад Барысаўска-Бягомльскай зоны, якая падлягала знішчэнню, уваходзілі цалкам Бягомльскі раён, Плешчаніцкі (за выключэннем самога гарадскога пасёлка), заходняя частка Лепельскага і Халопеніцкага, паўночна-заходняя — Барысаўскага, часткова Смалявіцкі, Лагойскі, Заслаўскі, Радашковіцкі, Ільянскі раёны.

Помнік на месцы спаленай падчас аперацыі вёскі Дальва.

Вялікая партызанская зона, праз якую праходзілі найважнейшыя транспартныя камунікацыі (меўся нават аэрадром), уяўляла небяспеку для нямецкай арміі. Акрамя таго, гітлераўцы планавалі вывезці ўсё працаздольнае насельніцтва ў Германію, спустошалі кожны падворак: забіралі ў людзей усё — ад адзінай курыцы да апошняга кавалка хлеба.

«Нямецкія каты забівалі ўсіх, хто трапляў на іх шляху, — успаміналі пасля партызаны. — Працаздольнае насельніцтва адпраўлялі ў Германію. Тых, хто не падыходзіў, — пад расстрэл. Не шкадавалі ні старых, ні малых. Яны забралі ў людзей хлеб, бульбу, жалезныя плугі, чугуны, патэльні. Хлеб, які знайшлі ў ямах і не змаглі вывезці, знішчылі. Немцы забаранілі праводзіць сяўбу. Мірныя грамадзяне былі асуджаны на галодную смерць».

«Уся скаціна і птушка канфіскаваны, — пісалі ў данясеннях у штаб народных мсціўцаў. — У вёсках, якія яшчэ не спалены, асабліва ў найбліжэйшых да лесу, не чуваць нават спеваў пеўняў».

ПРАМІРГАЛІ «БАГРАЦІЁН»

Амаль 60-тысячнай групоўцы карнікаў супрацьстаяла каля 22 тысяч партызанаў, у тым ліку спецгрупы Беларускага штаба партызанскага руху, Народнага камісарыята дзяржаўнай бяспекі БССР і СССР, ваеннай разведкі, якія дыслакаваліся ў раёнах баявых дзеянняў.

Па-рознаму склаўся лёс партызанскіх фарміраванняў, задзейнічаных у аперацыі «Кармаран». Віцебская брыгада, напрыклад, выйшла з акружэння без адзінага выстралу. У той жа час значная частка партызан з брыгады Лапаціна загінула. У цяжкім становішчы апынулася і брыгада «Граза», якая дыслацыравалася ў Талачынскім раёне. Некалькі разоў яна трапляла

пад артылерыйскі агонь і бамбардзіроўку нямецкай авіяцыі — страты былі вялікія. Тыя, каму пашчасціла выжыць, выходзілі з акружэння дробнымі групамі.

Гэта быў цяжкі месяц для партызан. Нават у пачатку вайны яны не адчувалі такога ціску. І хто ведае, чым усё магло б скончыцца, калі б не пачалася аперацыя «Баграціён». 27 чэрвеня немцы былі вымушаны пакінуць партызанскую зону: на пяты наступала Чырвоная Армія. З улікам таго, што значныя сілы былі кінуты на расправу з партызанамі, аперацыя, якая канчаткова памяняла ход вайны не ў лепшы для іх бок, застала акупантаў знянацку. Савецкім войскам гэта было на руку.

Нягледзячы на тое, што падчас аперацыі «Кармаран» партызанскія фарміраванні істотна пацярпелі (паводле звестак Беларускага штаба партызанскага руху, за час блакады забітымі, палоннымі і зніклымі без вестак партызаны не далічыліся 2416 чалавек), цалкам знішчыць народных мсціўцаў не атрымалася. Калі ж верыць нямецкім дакументам, з 25 мая да 19 чэрвеня 1944 года страты партызан склалі 5520 забітымі і 2203 палоннымі. Тыя, каму пашчасціла выратавацца, дапамагалі чырвонаармейцам вызваляць беларускую зямлю ад ворага. Неўзабаве — 16 ліпеня — гэтыя партызаны, якія выжылі насуперак усяму, пройдуць пераможным строем падчас першага ў гісторыі партызанскага парада.

Па даных партызан, страты карнікаў склалі: забіта 3735 чалавек, паранена 2400, узята ў палон каля 1000. Аднак, на погляд многіх гісторыкаў, гэтыя лічбы завышаныя.

ГАВОРАЦЬ СВЕДКІ

Яшчэ доўга пасля вайны аднаўляліся населеныя пункты, закранутыя аперацыяй «Кармаран». Дашчэнту абрабаваныя, яны практычна адбудоўваліся наноў. Многія вёскі так і не паўсталі з попелу. Апошнюю — Дальву, што ў Лагойскім раёне, — разам з яе жыхарамі знішчылі 19 чэрвеня 1944 года. У полымі загінулі 44 чалавекі. Да вызвалення заставаліся лічаныя дні...

Асабліва немцы лютавалі там, дзе неслі вялікія страты. Людзі хаваліся ў лясах і на астравах сярод балот. Пакінуць сваю хату быў вымушаны і жыхар вёскі Казлы Ільянскага раёна М. Кажура, сын і ўнук якога былі ў партызанах. Але нават у лесе пажылога мужчыну знайшлі гітлераўцы. Збіваў старога аднавясковец, які хацеў даведацца, дзе знаходзяцца партызаны. «Я стаў, акружаны ўзброенымі паліцэйскімі і батальёнцамі, і нічога не адказаў, тады нехта крыкнуў: «Камандзір ротны, ідзі хутчэй сюды, мы злавілі бандыта». Праз некаторы час да месца майго затрымання прыйшоў камандзір роты батальёна Беларускай краёвай аховы З. (імя, імя па бацьку не ведаю) з вёскі Забор'е, і мяне павялі пад аховай на паляну, адкуль — не магу сказаць, хто стаў клікаць жандармаў, якія тут жа з'явіліся ў колькасці двух чалавек. Ім сталі даказваць, што я з'яўляюся бандытам (партызанам), што мае дзеці такія. Пасля гэтага батальёнцы і паліцэйскія разамкнуліся і мне сказалі: «Ідзі наперад». Я пайшоў, і раптам ззаду мяне пачуўся выстрал, я ўпаў і страціў прытомнасць, у такім выглядзе праляжаў да раніцы наступнага дня. Апамятаўшыся, я пераканаўся, што паранены ў галаву, куля пашкодзіла патылічную частку чэрапа. У выніку ранення я страціў слых на правае вуха».

Падчас аперацыі «Кармаран» адбылася апошняя масавая адпраўка людзей на прымусовыя работы ў Германію. Сярод гэтых амаль 1400 чалавек апынулася і жыхарка вёскі Астрошыцы, што на Лагойшчыне, С. Баранчык. «Усяго з нашай вёскі выбралі 10 чалавек: васьмярых дзяўчат і дваіх мужчын. Усіх нас зачынілі ў хляве і нікога не падпускалі падыходзіць. Трымалі нас там цэлыя суткі, нічога не давалі есці, а таксама вады. Не далі магчымасці ўзяць з сабой харчаванне і адзенне. У хлеў да нас прыгналі яшчэ чалавек 60 дзяўчат і мужчын з вёсак Весніна, Манчакі, Рабрышчы і іншых. На другія суткі нас усіх накіравалі ў Германію. Там я працавала ва ўладальніка рэстарана, трывала ўсемагчымыя прыніжэнні і здзекі, пакуль не была вызвалена з рабства і не вярнулася дахаты».

Аб жахлівых зверствах акупантаў у дачыненні да партызан і мірных людзей расказваў партызан брыгады «Дубава» У. Мартынкевіч: «Мы з баямі пачалі адступаць да ракі Бярэзіны, а затым — у балоцістыя мясціны каля возера Палік, дзе былі акружаныя. Акрамя параненых, частка партызан была схоплена ў палон. Тыя, хто застаўся, у тым ліку я, праз балота сышлі ў лес, дзе вялі абаронныя баі да чэрвеня 1944 года. Коней, кароў і абоз з харчаваннем немцы забралі, параненых партызан, якіх мы не паспелі забраць з сабой, таксама. Спачатку здзекаваліся, а затым расстралялі. Найбліжэйшыя вёскі каля балота Палік былі спалены, жыхароў гэтых вёсак часткова сагналі ў Германію, часткова расстралялі. Грудных дзяцей зажыва кідалі ў агонь».

«Мірнае грамадзянскае насельніцтва, якое яны (немцы і іх памагатыя. — **Заўв. аўт.**) выганялі з вёсак, тулілася ў зямлянках, бо вёскі былі ўжо спалены, у полі, у лесе, прымаючы іх за партызан, усіх расстрэльвалі, зямлянкі спальвалі, — успамінаў партызан атрада «Бальшавік» Лагойскага раёна А. Шустоўскі. — Людзей, якія не паспелі выбрацца і збегчы ў поле, спальвалі проста ў зямлянках. Насельніцтва адпраўлялі ў Германію, але ў большасці ў нашай вёсцы насельніцтва і скаціну забівалі і палілі».

...Не хопіць нумара газеты, каб прывесці ўсе прыклады бесчалавечнасці фашыстаў у адносінах да беларусаў. Аднак мы не забыліся, на генным узроўні мы ўсё памятаем. Здзекам, якія ўчынілі з нашых продкаў на нашай зямлі акупанты, ніколі не будзе апраўдання.

**Веранiка КАНЮТА,
Вячаслаў СЕЛЯМЕНЕЎ,
кандыдат гістарычных навук.**

Людзям, якім пашчасціла не трапіць у рукі да акупантаў, трэба было прыкласці яшчэ шмат намаганняў на шляху да нармальнага жыцця.

Наш культурны асяродак
Жырандоля
Выпуск № 40 (566)

Цені Брэйгеля, бярозы Рушчыца...

Якімі карцінамі натхняліся беларускія паэты?

Кажуць, у нашых далёкіх продкаў усе жанры мастацтва былі з'ядναныя. Сапраўды, нашто для рытуалу дзеля ўдалага палявання шукаць асобна спевака, кампазітара, музыку, танцора і мастака? Хто буйвала заваліць хоча — сам і станчыць, і спяе, і тую звярыну на сцяне пячоры намалюе...

Потым усё мастацтва стала высокім, складаным, прафесійным і раздраблёным. І, на жаль, нашы мастакі часам не чытаюць сваіх сучаснікаў-паэтаў, а апошнія рэдка завітваюць на выстаўкі ці на музычныя імпрэзы, збядняючы сябе. Але сапраўды таленавітыя заўсёды ведалі і натхняліся тым, што створана ў іншых мастацкіх жанрах. Давайце перачытаем творы беларускіх паэтаў, натхнёныя карцінамі.

Максім Багдановіч і Рафаэль

Максім Багдановіч, ведаючы пра смяротную хваробу, мала меў надзей на шчаслівае сямейнае жыццё, на вечнае каханне... Якое ўвасабляла для яго карціна Рафаэля Санці «Сікстінская мадонна». Копію менавіта гэтай карціны падарылі Адаму Багдановічу, бацьку паэта, сваякі яго другой жонкі, Аляксандры Волжынай (Адам Рыгоравіч і Максім Горкі нейкі час былі жанатыя на сёстрах Волжыных). Карціну Багдановічы бралі з сабою падчас усіх пераездаў. Кажуць, што Адам Рыгоравіч, як прагрэсіўны чалавек, не меў у доме абразоў — і «Сікстінская мадонна» стала для юнага Максіма гэткім нябесным знакам. Гэты вобраз можна ўгледзець шмат у якіх яго вершах. Калі Максім пасля доўгага перапынку прыехаў на родную Беларусь, пад уражаннем жыцця ў фальварку «Ракуцёўшчына» напісаў паэму «У вёсцы», дзе намаляваў вобраз вясковай мадонны. Героі паэмы натрапіў на маленькага хлопчыка, які спалохаўся мінака і папоўз да сваёй няньки — васьмігадовай дзяўчынкі, магчыма, сястры:

І, як схіляецца ад ветра верх бярозкі,
Дзяўчынка к хлопчыку нагнулася і, слёзкі
Сціраючы яму, штосьць пачала казаць,
Каб заспакоіць плач — зусім як быццам маць,
І саліваліся ў жывы абраз ядыны
Той выгляд мацяры ды з воблікам дзяўчыны —
Дзіцячым, ціхенькім; і ў гэты час яна,
Здавалася, была аж да краёў паўна
Якойсь шырокаю, радзімаю красою,
І, помню, я на міг пахарашэў душою.
А можа, не краса была ў дзяўчынцы той, —
Дзяўчынцы ўпэцканай, і хілай, і худой, —
А штосьць вышэйшае, што Рафаэль вялікі
Стараўся выявіць праз Маці Божай лікі.

Максім Танк і Фердынанд Рушчыц

Малады Максім Танк, які чытаў у віленскіх салонах вершы і працаваў на падпольныя беларускія выданні, не быў далёкі ад культурнага жыцця... Ён добра ведаў мастакоў, бачыў выстаўкі... Пра яго захапленне мастацтвам сведчаць многія творы, напрыклад, паэма «Люцыян Таполя», пра разьбяра, які «Уздоўж Віллі і Нёмна // І па ўсіх шляхах і скрыжаваннях // Будаваў капліцы і крыжы, //

Выразаў апосталаў, прарокаў, // Больш падобных да сялян смаргонскіх, / /Да вілейскіх лесарубаў, рыбакоў».

Ёсць у Танка напісаны ў 1946 годзе верш, дзе згадваецца карціна Фердынанда Рушчыца «Балада» — менавіта яе ўспомніў паэт, сузіраючы восеньскі пейзаж... Цікава, што карціна тая, напісаная Рушчыцам у беларускім Багданаве ў 1898 годзе, загінула падчас вайны, у 1944-м. Ёсць толькі яе эскіз. Максім Танк відавочна бачыў яе арыгінал. Змрочны краявід, бярозы, з якіх вецер зрывае лісце, прыводзяць на памяць сяброў, што згінулі хто ў віхурах вайны, хто ў польскіх засценках, хто ў сталінскіх лагерах.

...Стары гасцінец асамотнены.
З бяроз чырвоны ліст цярушыцца.
І вее ў твар вятрамі слотнымі
Бы з казачнай «Балады» Рушчыца.
Куды ў тахмуры гэткі дзень ісці?
Дзе захінешся, куды дзенешся?
І дрэвы нат ад безнадзейнасці
Кідаюцца ў азёры верасня.
А мне шкада іх. З кожным дрэвам я
Дружыў. Яны шумелі некалі
Над сном маім і над напевамі,
Над пройдзенымі мною рэкамі.
І я крычу ім: — Што вы робіце?
Няўжо вас дождж пазбавіў розуму?
Я рукі вам падам, і ў золаце
Вы зноў шуміце над бярозамі!
Іх ратаваў, як мог, дзень цэлы я.
І вось яны над шляхам высяцца,
І стройныя ствалы іх белыя
У чырвані лістоў калышуцца.

Уладзімір Караткевіч і Пітэр Брэйгель

Караткевіч быў чалавекам надзвычай адукаваным, ён выдатна разбіраўся ў сусветным мастацтве. І творы яго насычаны алюзіямі, цытатамі і вельмі цікавымі развагамі пра творчасць. Сам, дарэчы, лічыў сябе копіяй хлопчыка з партрэта італьянскага мастака Пінктурык'ё. Асабліва шмат у Караткевіча згадваецца мастакоўскіх работ у рамане «Нельга забыць», альбо «Леаніды не вернуцца да зямлі». Сюжэтнай лініяй паслужыла каханне Уладзіміра Караткевіча да расійскай мастацтвазнаўцы Ніны Молевай, якая выкладала на Вышэйшых літаратурных курсах у Маскве, дзе ён вучыўся. Муж Молевай — вядомы калекцыянер, яна сама аўтар шматлікіх манаграфій... Менавіта той маскоўскі перыяд дапамог Караткевічу ўгрунтаваць свае веды... І верш пра свайго ўлюбёнага мастака, Пітэра Брэйгеля па мянушцы Мужыцкі, ён прысвяціў Ніне Молевай. Калі чытаеш гэты верш, успліваюць у памяці не толькі карціны нідэрландскага творцы XVI стагоддзя, але і сцэны рамана «Хрыстос прызямліўся ў Гародні», пра тую ж эпоху, толькі на Беларусі. У апісаным угадваецца знакаміты «Пейзаж з Ікарам»: людзі займаюцца штодзённымі справамі, ніхто не зважае, што ў мора абрынуўся і патанае крылаты мройнік, ад якога на паверхні толькі смешна боўтаюцца ногі... Паэт і грамадства...

Трызненне мужыцкага Брэйгеля

Н. М. Молевай

...Мужыцкі Брэйгель ля шынка на плошчы
Сядае і ў руцэ альбом сціскае.
Ён бачыць тоўстых бюргераў за півам,
Сляпога, што пяшчотна гладзіць скрыпку,
Сталы, што цяжка крэкчуць ад жратвы,
Настаўленай на іх. На нізкім ганку
Стаіць шынкарка і глядзіць на плошчу,
На цяжкія сталы і на гуляк...
А зрэштаю, такіх жанчын тут любяць.
І вось млынар з натоўпу выплывае.
Перад шынкаркаю нагою дрыгнуў
І запрасіў яе з сабой на танец...
Павекі Брэйгеля прыкрылі зрэнкі.
Ён думае, што млынару з шынкаркай
Цудоўна будзе спаць на сенавале,
А там усё на свеце хоць бы што.
За сытасцю яны не заўважаюць,
Што шашаль ёсць іх дом, што іх абкрадуць,
І назву самую «край Нідэрландаў»
Забудуць спячыя. Праклятьі край!
Ніхто не хоча ведаць пра свабоду,
Пра пошукі, гарэнне і мастацтва.
Не, — ён схлусіў, — мастацтва дазваляюць.
Яно павінна лашчыць вочы сытых,
Высакароднымі рабіць іх твары,
І мышцамі рабіць на шыях тлушч,
І апяваць іх цёплыя пакоі,
Іх коўдры, начнікі і іхніх жонак,
Спакойных, як галандскія каровы,
І пераконваць іх, што быццам людзі,
Лаўцы амараў і ткачы шаўкоў
Не кашляюць крывёй і ў шторм не тонуць.
Што выведзе іх з сытай асалоды?!
Сам кожны за сябе. Нішто не ўзрушыць.
Ікар загіне — і ніхто не кіне
Нат позірку на ўспененыя хвалі,
Дзе жаласна, пакутліва і горда
Мільгнула надламанае крыло...

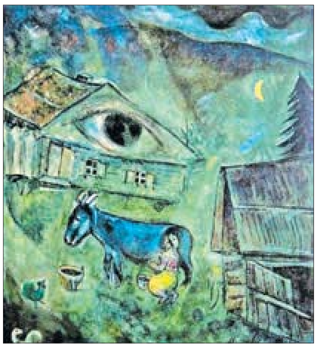

Рыгор Барадулін і Марк Шагал

Калі параўноўваць паэзію Рыгора Барадуліна з жывапісам, гэта, безумоўна, нешта яркае, складана-метафарычнае, магчыма, імпрэсіянізм... Нядзіўна, што жывапіс Марка Шагала, родам таксама з Віцебшчыны, адгукнуўся паэту. Рыгор Барадулін — адзін з перакладчыкаў на беларускую мову паэзіі Марка Шагала, той пісаў не толькі карціны, але і вершы. І ў сваім паэтычным прысвячэнні Шагалу Барадулін закадзіраваў вобразы творчасці вялікага віцебскага мастака.

Марк Шагал

Жыццё працякала —
І не старэўся
Залапіць гарбаты дах.
Губляў галаву і не спяшаўся
Яе адшукаць.
Ягоны сусед Макар
Пасвіў цялят
Недзе ў Маркаўшчыне
Ці на Пескавацкую,
А ён пераганяў коз
З Елісейскіх палёў
Па Млечны выган.
Козы былі з Віцебска,
Дзе дагэтуль
На глухаватай вуліцы
Чакае яго мураванка
І на падаконні
Гарэць бальзамінкі
Зоркамі малалецтва
У цёплым космасе
Незабытай бацькаўшчыны.

Яўгенія Янішчыц і Леанід Шчамялёў

Леанід Шчамялёў умеў ператвараць звыклыя беларускія краявіды, якія некаторыя папракалі ў аднастайнасці — «гразь, балота ды пясок», — у хвалюючы сусвет неверагодных колераў. У майстэрні народнага мастака Беларусі бываў шмат хто з вядомых творцаў. А вось паэтка Яўгенія Янішчыц, як засведчана ў яе вершы, завітвала якраз для таго, каб ратавацца асаблівым мастакоўскім бачаннем родных краявідаў.

Зайду да Шчамялёва

Утапілася рака. Раскісла глеба.
Зрывае форткі вецер халасты.
Халоднае, даждом размыта неба.
Уліплі ў гразь іржавыя лісты.
Размоклі ў полі маміныя боты.
Знасілася нядзелечка мая.
А ты, душа, хацела адзіноты?
Бяры ж яе — яна уся твая!
Вось мокры плот. І мокры кот ля плота.
Азяблая рабіна сыпле плод.
Залі даждом няпрошаным гаркоту
І памяні салодкі самы год...
З якой красы тады сатчэцца слова?
Відаць, сама не прагльну зараз.
...Пайду, пазычу неба ў Шчамялёва,—
Яно ў яго блакітнае якраз.

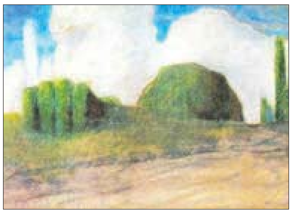

Ніна Мацяш і Мікалай Чурлёніс

Паэтка Ніна Мацяш, якая правяла ўсё жыццё ў родным палескім азёрным краі, з юначых гадоў спазнала хваробу: як і ў дзвюх старэйшых сясцёр, сталі нямець ногі, давялося сесці ў інвалідны вазок... Але духоўная моц дзяўчыны была такой, што і вышэйшую адукацыю атрымала, і кніжкі сталі выходзіць адна за адной, мовамі авалодала, шмат перакладала з сусветнай класікі, выкладала... З верша, прысвечанага Мікалаю Чурлёнісу, мы можам здагадацца, чым паэтку так уразіла яго карціна «Дзень». Матыў пераадолення, змагання і неадольнай улады часу.

М. К. Чурлёніс. Дзень

Ніяк не ўстаць.
Ніяк не распрастацца.
У невядомасць цягне, бы ў смалу.
Але ўпіліся ў край планеты пальцы,
Усходзіць галавы цяжкой валун!
А за спіною —
Дзень таго не бачыць, —
Хай бачаць тыя, хто сустрэне Дзень! —
Як тайны вырыс Космасу,
Маячыць
Светлая постаць —
Часу пільны цень.
Ляжыць зямля пустынная, нямая.
Стварэнню свету йсці ў каторы раз!..
Глядзіць нам проста ў вочы, не міргае,
З засцерагальна ўзнятым пальцам
ЧАС.

Перачытайце вершы беларускіх паэтаў, перагледзьце карціны беларускіх мастакоў! Хай ваша восень будзе яркая.

Людміла РУБЛЕЎСКАЯ.

Фестываль

МУЗЫЧНЫЯ СКРЫЖАВАННІ ДЛЯ МЕЛАМАНАЎ

XLVII Міжнародны фестываль мастацтваў «Беларуская музычная восень» днямі пачаўся ў сталіцы. У сценах Белдзяржфілармоніі да 27 лістапада нас чакаюць цікавыя сустрэчы, дзе будзе прадстаўлена як акадэмічная, так і фальклорная і папулярная музыка ва ўсёй сваёй разнастайнасці.

У праграме сёлетняга форуму запланаваны 15 канцэртаў, у якіх выступяць і вядучыя калектывы Белдзяржфілармоніі, і салісты — выдатныя выканаўцы з Беларусі і Расіі. Распачалася «Беларуская музычная восень» цыклам канцэртаў пад назвай «Класіка для ўсіх». У Малой зале імя Рыгора Шырмы 14 лістапада сваю новую праграму прэзентуе выбітны піяніст, народны артыст Беларусі Ігар Алоўнікаў. Канцэрт гэты выканаўца прысвячае сваёй маці, спявачцы, педагогу Ларысе Ілюкевіч. Менавіта яна ўласнай творчасцю і сумесным музіцыраваннем прывіла сыну любоў да музыкі. А Ігар Алоўнікаў у памяць аб ёй склаў канцэрт выключна з транскрыпцый вакальнай музыкі, прычым менавіта тых твораў, якія яны выконвалі разам.

Пачуць творы, што сталі найгучнейшымі філарманічнымі прэм'ерамі восені 2021 года, зможам 18 лістапада ў выкананні Дзяржаўнага камернага аркестра. Дзве містэрыі, якія былі напісаны па заказе мастацкага кіраўніка аркестра Яўгена Бушкова, дыяметральна процілеглыя па стылі і змесце. Найсучаснейшы полімедыйны праект са спалучэннем музыкі, відэаінсталяцыі, светлавога дзеяння і драмы «Сёстры з Раю» Віталя Воранава для голасу, камернага аркестра, фартэпіяна, аргана, ударных і электрагітары і паглыблены ў самыя карані беларускай ментальнасці і адначасова касмічны твор «Кросны Макошы» Канстанціна Яськова для народнага голасу, струнных, ударных і фартэпіяна.

— «Беларуская музычная восень» у гэтым годзе дазволіць нам атрымаць непаўторную асалоду, — адзначыў напярэдадні фестывалю **генеральны дырэктар Беларускай дзяржаўнай філармоніі Аляксандр НІКІТА.** — Варта звярнуць увагу і наведаць, напрыклад, канцэрт нашага камернага аркестра, дзе ёсць і відэакантэнт, і глыбокая паэзія з цікавымі музычнымі рашэннямі... Мы імкнёмся рабіць праекты даступнымі, каб у тым ліку зацікавіць новых наведвальнікаў. Зараз працуем над тым, каб з'явілася магчымасць атрымліваць доступ да прамых трансляцый з нашых канцэртных залаў ва ўсіх, хто не можа прыйсці да нас з-за ковідных абмежаванняў.

У межах «Беларускай музычнай восені» адбудзецца 18 лістапада і адкрыццё Міжнароднага арфавага фестывалю «Дзве сталіцы. Мінск — Масква». Тут аўдыторыя зможа пачуць выступленні найлепшых арфістаў дзвюх краін у суправаджэнні ансамбля салістаў Дзяржаўнага акадэмічнага сімфанічнага аркестра Рэспублікі Беларусь.

А 21 лістапада ў Вялікай зале адзначаць 100-годдзе выдатнага хормайстра Віктара Уладзіміравіча Роўды. У канцэрце «Хор як лёс» будуць выкананы творы беларускіх і рускіх кампазітараў, аснову праграмы складзе «Рускі рэквіем» — лірыка-філасофская кантата Сяргея Танеева «Іаан Дамаскін». У юбілейным канцэрце возьмуць удзел салісты Вялікага тэатра Беларусі — лаўрэаты міжнародных конкурсаў Анастасія Храпіцкая (сапрана), Аляксандр Міхнюк (тэнар) і заслужаны артыст Рэспублікі Беларусь Станіслаў Трыфанаў (барытон).

Прыхільнікам арганнай музыкі 23 лістапада ў Вялікай зале пецярбургскі выканаўца, лаўрэат міжнародных конкурсаў Ягор Колесаў прэзентуе праграму «Музыка сабораў Парыжа». У ёй прагучаць творы парыжскіх арганных маэстра і класікаў Баха і Моцарта, якія натхнялі французскіх арганістаў. У гэты ж дзень у Малой зале імя Шырмы — канцэрт фартэпіяннай музыкі ў выкананні расійскіх піяністаў, лаўрэатаў міжнародных конкурсаў Мікалая Кузняцова і Яўгеніі Кудоі.

Палітру фартэпіянных фарбаў узбагаціць сольны канцэрт заслужанай артысткі Рэспублікі Беларусь Ірыны Шумілінай. У праграме «Чароўныя гукі раяля» знакамітая піяністка 25 лістапада выканае рамантычныя творы Глінкі, Ліста, Шуберта і Шумана. На працягу серыі вечароў у камерным фармаце Дзяржаўны акадэмічны сімфанічны аркестр запрашае 26 лістапада ў Малую залу імя Шырмы. Публіку чакае сустрэча з маэстра Аляксандрам Анісімавым, артыстамі аркестра і сапрана Ірынай Крыкуновай. Партыю фартэпіяна выканае Вольга Макарава. У праграме «Любоў-чараўніца» прагучаць творы Мануэля дэ Фальі, Роберта Шумана, Дзмітрыя Шастаковіча.

Серыю акадэмічных канцэртаў завершыць аўтарскі вечар кампазітара Сяргея Бельцюкова, прымеркаваны да яго 65-годдзя. Творы маэстра 27 лістапада ў Малой зале імя Шырмы выканаюць Мінскі струнны квартэт, салісты Філармоніі для дзяцей і юнацтва Ганна Янкоўская і Максім Абравец, салістка Вялікага тэатра Беларусі Іна Русіноўская, а таксама інструменталісты Ксенія Бельцюкова (скрыпка), Дзіяна Гантарэнка (флейта), Марына Рамейка, Вольга Макеева, Алена Кузьміч, Мікіта Бельцюкоў (фартэпіяна). Прагучаць вакальныя цыклы на вершы Максіма Багдановіча і Леаніда Дранько-Майсюка, кантата «Начны матылёк», квартэт, трыа, камерныя п'есы. Чакаецца таксама і прэм'ера — фантазія «Мне шкада кветак» на вершы Бо Цзюй да голасу, скрыпкі і фартэпіяна.

А вось канцэртныя праграмы, якія ў гэтым годзе заяўлены ў неакадэмічным напрамку, зробяць акцэнт на фальклор і папулярную музыку. Праект маладога і ўжо вядомага баяніста Міхаіла Валчкова «Баян in Jazz, Folk, Composing» можна наведаць 16 лістапада. У канцэрце, які адбудзецца пры ўдзеле Ансамбля народных інструментаў кафедры народна-інструментальнай музыкі БДУКіМ пад кіраўніцтвам Вікторыі Старыкавай, а таксама піяністкі Святланы Хаменкі, ударніка Аляксандра Зубко і балалаечніка Міхаіла Маркава, артыст прадставіць баян у самых розных амплуа.

Кульмінацыйным мерапрыемствам, прысвечаным папулярнай музыцы, абяцае стаць прэзентацыя маштабнай працы — новай кнігі Вольгі Брылон «Беларуская эстрада. Настальгічны дывертысмент. Гісторыя эстрады Беларускай дзяржаўнай філармоніі. 1930—1980-я гады». У кнізе ўпершыню падрабязна расказваецца аб зараджэнні і станаўленні Беларускай дзяржаўнай філармоніі ў перадваенныя гады. З таго часу і амаль няспынна аж да свайго расфарміравання ў студзені 1990 года эстрадны аддзел быў адным з яе падраздзяленняў. За некалькі дзесяцігоддзяў праз Белдзяржфілармонію прайшлі і ўславілі яе сотні эстрадных артыстаў. Імёны некаторых з іх на слыху, а многія несправядліва забытыя за даўнасцю гадоў. Аповеду пра гэтых выдатных людзей і прысвечана кніга. Сярод яе герояў — канферансье і акрабаты, спевакі і танцоўшчыкі, артысты арыгінальнага жанру і вакальна-інструментальныя ансамблі. У сваёй кнізе Вольга Брылон аднавіла летапіс беларускай эстрады, адкрыла ўнікальныя факты яе гісторыі. У выданне ўвайшлі сотні фатаграфій і архіўных дакументаў.

— Выход гэтай кнігі — не толькі маё асабістае свята, але і свята ўсёй Белдзяржфілармоніі. Выданне па маштабах можна лічыць энцыклапедыяй беларускай эстрады, складаецца яна з нарысаў пра артыстаў. Мне хацелася адлюстраваць свае ўражанні і адносіны да тых людзей, хто стварае гісторыю беларускага музычнага, тэатральнага, сцэнічнага мастацтва тут, — распавядае **аўтар кнігі Вольга БРЫЛОН.**

У канцэрце-прэзентацыі 17 лістапада ў суправаджэнні аркестра выступяць славутыя беларускія артысты, якія сталі героямі кнігі: заснавальнік ВІА «Сябры» народны артыст Беларусі Анатоль Ярмоленка, легенды ВІА «Верасы» народная артыстка Беларусі Ядзвіга Паплаўская, заслужаная артыстка Рэспублікі Беларусь Надзея Мікуліч, сузаснавальнік ВІА «Песняры» Уладзіміра Мулявіна заслужаны артыст Беларусі Уладзіслаў Місевіч і многія іншыя.

Не абмінуць увагай і 50-гадовы юбілей мастацкага кіраўніка Беларускага дзяржаўнага ансамбля народнай музыкі «Свята» Вячаслава Статкевіча, 21 лістапада адбудзецца канцэрт-святкаванне «Я сэрца аддам Беларусі». Завяршальным акордам фестывалю мастацтваў стане творчы вечар Ігара Іванова — выдатнага выканаўцы, мастацкага кіраўніка Ансамбля салістаў Белдзяржфілармоніі. Квартэт гэтых выбітных выканаўцаў здольны выконваць не толькі народны ці папулярны рэпертуар, але і класічныя творы. Таму плануйце свае музычныя сустрэчы і пераканайцеся самі ў майстэрстве артыстаў.

Алена ДРАПКО, фота аўтара.

Квіткі на «Лістапад» ужо чакаюць!

Стартаваў продаж білетаў на XXVII Мінскі міжнародны кінафестываль «Лістапад», цана на якія пачынаецца ад 4 рублёў і залежыць ад кінатэатра і часу паказу фільма. Кінафорум сёлета пройдзе з 20 да 26 лістапада ў сталіцы і рэгіёнах. У праграме — паказы амаль сотні карцін, і паглядзець іх, напрыклад, у Мінску можна будзе ў пяці кінатэатрах. Білеты прадаюцца ў касах, а таксама на афіцыйным сайце УП «Кінавідзапракат».

Галоўнай пляцоўкай для паказу праграмы асноўнага конкурсу стане кінатэатр «Цэнтральны». Тут першыя сеансы пачнуцца 23 лістапада. Гледачы і журы ўбачаць у гэты дзень тры кінастужкі, сярод якіх «Сем маленькіх супадзенняў» Петэра Готара, «Агонь Айжан Касымбек» (фільм прадставіць здымачная група) і «Рака» Гасана Салаба. А 21 лістапада ў «Цэнтральным» пройдуць паказы карцін пазаконкурснай праграмы і конкурсу дакументальнага кіно.

Апошнія кінафільмы конкурснай праграмы — «Ілжак» Жахонгіра Ахмедава, «Юні» Камілы Андзіні і «Дзень мёртвых» Віктара Рыжакова — будуць паказаны ў «Піянеры» 25 лістапада. Кінатэатр «Піянер» стане пляцоўкай і «Лістападзіка». І ўжо 20 лістапада ў 12.00 фестываль фільмаў для дзіцячай і юнацкай аўдыторыі адкрыецца паказам першага беларускага поўнаметражнага анімацыйнага мюзікла «Зоркі сёмага неба» рэжысёра Алены Туравай. А цырымонія закрыцця «Лістападзіка» з падвядзеннем вынікаў пройдзе 23 лістапада ў 12.00. У «Піянеры» таксама пакажуць і некаторыя кінастужкі з асноўнага конкурсу дакументальнага і гульнявога кіно, а яшчэ шэраг карцін пазаконкурснай праграмы.

Фільмы праграмы маладзёжнага кіно можна ўбачыць у кінатэатры «Беларусь» з 21 да 25 лістапада. У «Доме кіно» 23 лістапада прадставяць пазаконкурсную праграму і некалькі фільмаў з праграмы гульнявога кіно.

У кінатэатры «Масква» адбудуцца цырымоніі адкрыцця і закрыцця кінафестывалю, а таксама адзін начны паказ з пазаконкурснай праграмы — фільм «Шалёнае кіно для дарослых» рэжысёра Раду Жудэ — 24 лістапада ў 23.00.

Алена ДРАПКО.

Берасцейшчына прымае знаўцаў творчасці Дастаеўскага

У знак 200-годдзя з дня нараджэння класіка рускай літаратуры Фёдара Міхайлавіча Дастаеўскага ў Брэсце і Дастоеве (Брэсцкая вобласць, Іванаўскі раён, вёска Дастоева) пройдзе навукова-практычная канферэнцыя «Род, чалавек і чалавецтва ў жыцці і творчасці Ф. М. Дастаеўскага».

23—24 лістапада літаратуразнаўцы, гісторыкі літаратуры, краязнаўцы, музейныя работнікі падзеляцца сваімі развагамі, адкрыццямі пра жыццё і творчасць сусветна вядомага пісьменніка, аўтара раманаў «Злачынства і пакаранне», «Ідыёт», «Браты Карамазавы», «Падлетак», «Гулец», іншых твораў, якія перавярнулі і свядомасць чытача, і многія ўяўленні пра мастацкую літаратуру ўвогуле. А таксама наведаюць Дастоева, дзе працуе краязнаўчы музей, прысвечаны родавай далучанасці Фёдара Міхайлавіча да Беларусі, Берасцейшчыны, увогуле жыццю і творчасці пісьменніка.

Заснавальнікі навукова-практычнай канферэнцыі «Род, чалавек і чалавецтва ў жыцці і творчасці Ф. М. Дастаеўскага» — Расійскі цэнтр навукі і культуры (г. Брэст), Брэсцкае аддзяленне рэспубліканскага грамадскага аб'яднання «Рускае таварыства», кафедра беларускай і рускай моў, навукова-даследчая лабараторыя па сацыякультурных праблемах памежжа Брэсцкага дзяржаўнага тэхнічнага ўніверсітэта.

Сяргей ШЫЧКО.

Правила проведения РЕКЛАМНОЙ ИГРЫ «ПРАЗДНУЙТЕ ВМЕСТЕ!»

Настоящие правила проведения Рекламной игры **«Празднуйте вместе!»** (далее – Правила), разработаны в соответствии с Положением «О проведении рекламных игр на территории Республики Беларусь», утвержденным Указом Президента Республики Беларусь от 30.01.2003 № 51 (с изменениями и дополнениями), и определяют порядок проведения на территории Республики Беларусь Рекламной игры **«Празднуйте вместе!»** (далее – Рекламная игра).

1. Общие положения:

1.1. Организатор Рекламной игры: белорусско-эстонское совместное предприятие «ПРАЙМЭРИ» общество с ограниченной ответственностью (далее – «Организатор») с местом нахождения по адресу: 220030, Республика Беларусь, г. Минск, пер. Казарменный, дом 4, помещение 2. УНП 101132766. Электронный адрес: igra@primary-jwt.by.

1.2. Наименование Рекламной игры: «Празднуйте вместе!».

1.3. Территория проведения Рекламной игры: Республика Беларусь.

1.4. Срок начала и окончания Рекламной игры, включая срок выдачи выигрышей и публикации результатов проведения Рекламной игры: с 15.11.2021 г. по 14.01.2022 г.

1.5. Период, в течение которого можно стать Участником Рекламной игры: с 15 ноября 2021 г. по 31 декабря 2021 г. включительно.

1.6. Состав комиссии по проведению Рекламной игры (далее – Комиссия):

Председатель Комиссии:

• Куянцев Игорь Юрьевич, заместитель директора СП «ПРАЙМЭРИ» ООО;

Члены Комиссии:

• Зарецкий Вячеслав Сергеевич, специалист по работе с клиентами СП «ПРАЙМЭРИ» ООО;

• Абрамович Татьяна Владимировна, специалист по работе с клиентами СП «ПРАЙМЭРИ» ООО;

• Беляев Никита Юрьевич, специалист по медиапланированию Иностранного унитарного предприятия «Медиахауз»;

• Головач Светлана Александровна, специалист по работе с клиентами СП «ПРАЙМЭРИ» ООО.

1.7. Наименование товаров, в целях стимулирования реализации которых проводится Рекламная игра: Рекламная игра проводится в целях стимулирования реализации следующих товаров (по тексту Правил – Игровой продукт):

• Корм консервированный полнорационный, производимый под товарным знаком Whiskas, массой нетто 75 г;

• Корм консервированный полнорационный, производимый под товарным знаком Whiskas, массой нетто 85 г;

• Корм консервированный полнорационный, производимый под товарным знаком Sheba Pleasure, массой нетто 85 г;

• Корм консервированный полнорационный, производимый под товарным знаком Sheba Craft, массой нетто 75 г;

• Корм консервированный полнорационный, производимый под товарным знаком Sheba Mini, массой нетто 50 г;

• Корм консервированный полнорационный, производимый под товарным знаком Pedigree, массой нетто 85 г;

• Корм консервированный полнорационный, производимый под товарным знаком Kitekat, массой нетто 85 г;

• Корм консервированный полнорационный, производимый под товарным знаком Perfect Fit, массой нетто 85 г;

• Лакомство для кошек, производимое под товарным знаком Dreamies, массой нетто 30 г;

Лакомство для кошек, производимое под товарным знаком Dreamies, массой нетто 60 г;

• Лакомство для собак, производимое под товарным знаком Pedigree, массой нетто 110 г;

• Лакомство для собак, производимое под товарным знаком Pedigree, массой нетто 180 г;

• Лакомство для собак, производимое под товарным знаком Pedigree, массой нетто 270 г.

2. Условия, при соблюдении которых физическое лицо становится Участником Рекламной игры:

2.1. К участию в Рекламной игре допускаются достигшие возраста 14 лет физические лица – граждане Республики Беларусь, постоянно проживающие в Республике Беларусь, а также иностранные граждане и лица без гражданства, постоянно проживающие в Республике Беларусь (имеющие вид на жительство на территории Республики Беларусь).

2.2. Участником Рекламной игры не может быть член комиссии по проведению Рекламной игры, а также лицо, состоящее в трудовых отношениях с Организатором, супруг (супруга) такого лица, его близкие родственники, а также лица, находящиеся с таким лицом в отношениях свойства.

2.3. Участие в Рекламной игре предполагает ознакомление и полное согласие Участников с настоящими Правилами, принятие ими на себя обязательства соблюдать все их условия и требования.

2.4. Для участия в Рекламной игре необходимо в период времени с 15 ноября 2021 г. по 31 декабря 2021 г. включительно:

2.4.1. Пройти регистрацию Участника одним из следующих вариантов:

Вариант 1: на сайте www.whiskas-promo.by (далее – Сайт). Для регистрации Участника на Сайте ему необходимо заполнить следующие данные Участника в соответствующих полях регистрационной формы на Сайте: личный номер мобильного телефона оператора сотовой связи Республики Беларусь, услугами которого пользуется Участник (МТС, А1, Life:)), имя, фамилию, отчество, адрес электронной почты, которой пользуется Участник, а также подтвердить свое согласие с настоящими Правилами путем проставления галочки в специальном окне Сайта. После выполнения указанных действий на странице Сайта выпадает окно «Сообщение с кодом отправлено на Ваш номер». Автоматически на соответствующий номер мобильного телефона Участника, указанный им при регистрации, отправляется короткое сообщение, состоящее из 4-х цифровых символов (цифровой код). После ввода полученного цифрового кода в соответствующее поле регистрационной формы «Введите код», Участник подтверждает заполненую форму и завершает регистрацию. В случае успешной регистрации Участника на Сайте выводится соответствующее сообщение.

Вариант 2: при помощи Чат-бота с условным названием @whiskaspromoby_bot (далее – Чат-бот) в приложении Telegram. Для регистрации Участника в Чат-боте ему необходимо заполнить следующие данные Участника в соответствующих полях регистрационной формы: личный номер мобильного телефона оператора сотовой связи Республики Беларусь, услугами которого пользуется Участник (МТС, А1, Life:)), имя, фамилию, отчество, адрес электронной почты, которой пользуется Участник, а также подтвердить свое согласие с настоящими Правилами путем отметки о согласии в специальном запросе Чат-бота. После выполнения указанных действий в Чат-боте выпадает окно «Сообщение с кодом отправлено на Ваш номер». Автоматически на соответствующий номер мобильного телефона Участника, указанный им при регистрации, отправляется короткое сообщение, состоящее из 4-х цифровых символов (цифровой код). После ввода полученного цифрового кода в соответствующее поле регистрационной формы «Введите код», Участник подтверждает заполненую форму и завершает регистрацию в Чат-боте. В случае успешной регистрации Участника в Чат-боте выводится соответствующее сообщение.

Регистрация Участника на Сайте или в Чат-боте производится только один раз за период проведения Рекламной игры.

2.4.2. Приобрести в объектах розничной торговли на территории Республики Беларусь любые игровые продукты из указанных в п. 1.7. Правил на сумму 3 (три) и более белорусских рубля в одном чеке.

Под «чеком» в настоящих Правилах понимается документ, оформленный надлежащим образом и в соответствии с законодательством, подтверждающий факт приобретения Игровых продуктов, который должен содержать сведения об УНП (учетном номере налогоплательщика) продавца, дате продажи, наименовании, количестве и цене товара, сумме покупки.

В случае отсутствия в чеке вышеперечисленных сведений, покупатель дополнительно должен получить у продавца специальный купон Рекламной игры (далее – Специальный купон), на котором под специальным защитным слоем будет указан уникальный кодовый номер для регистрации чека на Сайте или в Чат-боте (далее – Кодовый номер).

2.4.3. Зарегистрировать чек на Сайте (если участник зарегистрировался на Сайте) или в Чат-боте (если участник зарегистрировался при помощи Чат-бота) в поле «Регистрация покупки» одним из следующих вариантов:

Вариант 1: Отметить вариант «Чек», если чек содержит все необходимые реквизиты, указанные в п. 2.4.2. Правил, и прикрепить разборчивую фотографию чека.

Вариант 2: Отметить вариант «Купон», если чек не содержит все необходимые реквизиты, указанные в п. 2.4.2. Правил, и Участником получен Специальный купон. Далее в специальное окно в форме регистрации, отмеченное пометкой «Купон», ввести Кодовый номер, указанный под защитным слоем в Специальном купоне.

2.5. Количество участий в Рекламной игре одного Участника не ограничено при выполнении им всех условий участия, предусмотренных Правилами.

2.6. Один и тот же номер мобильного телефона может быть использован для регистрации покупок только одного Участника.

2.7. Участник обязан сохранить оригинал чека, подтверждающего покупку Игрового продукта, и Специального купона (если он выдавался Участнику) до окончания Рекламной игры.

3. Состав и размер призового фонда и источники его формирования:

3.1. Призовой фонд Рекламной игры формируется Организатором в размере 20 700,00 (двадцать тысяч семьсот) белорусских рублей и 00 копеек. Источником формирования призового фонда является имущество Организатора.

3.2. Призовой фонд Рекламной игры включает в себя призы (выигрыши), перечисленные ниже в Таблице № 1.

Таблица № 1: Призовой фонд Рекламной игры:

	Наименование призов	Количество, шт.	Цена за 1 единицу, бел. руб.	Всего, бел. руб.
1	Электронный подарочный сертификат 21 vek+ на 20,00 (двадцать) белорусских рублей, **далее – ПРИЗ 1**	230	20,00	4 600,00
2	Электронный подарочный сертификат 21vek+ на 50,00 (пятьдесят) белорусских рублей, **далее – ПРИЗ 2**	138	50,00	6 900,00
3	Электронный подарочный сертификат 21vek+ на 100,00 (сто) белорусских рублей, **далее – ПРИЗ 3**	92	100,00	9 200,00

4. Место, дата, время и порядок проведения розыгрыша призового фонда, в том числе порядок определения Победителей:

4.1. Розыгрыши призов проводятся в офисе Организатора по адресу: Республика Беларусь, г. Минск, пер. Казарменный, дом 4, помещение 2.

4.2. Розыгрыши призов проводятся согласно Таблице 2 среди Участников, которые, выполнив условия участия в Игре, зарегистрировали чеки на Сайте или в Чат-боте в соответствующий период времени.

Таблица № 2: Розыгрыши призов:

№	Дата и время розыгрыша	Розыгрыши проводятся среди Участников, которые зарегистрировали на Сайте или в Чат-боте чеки в период
1	16 ноября 2021 г. в 15:00	с 00:00:00 15 ноября по 23:59:59 15 ноября 2021 г.
2	17 ноября 2021 г. в 15:00	с 00:00:00 16 ноября по 23:59:59 16 ноября 2021 г.
3	18 ноября 2021 г. в 15:00	с 00:00:00 17 ноября по 23:59:59 17 ноября 2021 г.
4	19 ноября 2021 г. в 15:00	с 00:00:00 18 ноября по 23:59:59 18 ноября 2021 г.
5	22 ноября 2021 г. в 15:00	с 00:00:00 19 ноября по 23:59:59 19 ноября 2021 г.
6	22 ноября 2021 г. в 15:20	с 00:00:00 20 ноября по 23:59:59 20 ноября 2021 г.
7	22 ноября 2021 г. в 15:40	с 00:00:00 21 ноября по 23:59:59 21 ноября 2021 г.
8	23 ноября 2021 г. в 15:00	с 00:00:00 22 ноября по 23:59:59 22 ноября 2021 г.
9	24 ноября 2021 г. в 15:00	с 00:00:00 23 ноября по 23:59:59 23 ноября 2021 г.
10	25 ноября 2021 г. в 15:00	с 00:00:00 24 ноября по 23:59:59 24 ноября 2021 г.
11	26 ноября 2021 г. в 15:00	с 00:00:00 25 ноября по 23:59:59 25 ноября 2021 г.
12	29 ноября 2021 г. в 15:00	с 00:00:00 26 ноября по 23:59:59 26 ноября 2021 г.
13	29 ноября 2021 г. в 15:20	с 00:00:00 27 ноября по 23:59:59 27 ноября 2021 г.
14	29 ноября 2021 г. в 15:40	с 00:00:00 28 ноября по 23:59:59 28 ноября 2021 г.
15	30 ноября 2021 г. в 15:00	с 00:00:00 29 ноября по 23:59:59 29 ноября 2021 г.
16	01 декабря 2021 г. в 15:00	с 00:00:00 30 ноября по 23:59:59 30 ноября 2021 г.
17	02 декабря 2021 г. в 15:00	с 00:00:00 01 декабря по 23:59:59 01 декабря 2021 г.
18	03 декабря 2021 г. в 15:00	с 00:00:00 02 декабря по 23:59:59 02 декабря 2021 г.
19	06 декабря 2021 г. в 15:00	с 00:00:00 03 декабря по 23:59:59 03 декабря 2021 г.
20	06 декабря 2021 г. в 15:20	с 00:00:00 04 декабря по 23:59:59 04 декабря 2021 г.
21	06 декабря 2021 г. в 15:40	с 00:00:00 05 декабря по 23:59:59 05 декабря 2021 г.
22	07 декабря 2021 г. в 15:00	с 00:00:00 06 декабря по 23:59:59 06 декабря 2021 г.
23	08 декабря 2021 г. в 15:00	с 00:00:00 07 декабря по 23:59:59 07 декабря 2021г.
24	09 декабря 2021 г. в 15:00	с 00:00:00 08 декабря по 23:59:59 08 декабря 2021г.
25	10 декабря 2021г. в 15:00	с 00:00:00 09 декабря по 23:59:59 09 декабря 2021 г.
26	13 декабря 2021 г. в 15:00	с 00:00:00 10 декабря по 23:59:59 10 декабря 2021 г.
27	13 декабря 2021 г. в 15:20	с 00:00:00 11 декабря по 23:59:59 11 декабря 2021 г.
28	13 декабря 2021 г. в 15:40	с 00:00:00 12 декабря по 23:59:59 12 декабря 2021 г.
29	14 декабря 2021 г. в 15:00	с 00:00:00 13 декабря по 23:59:59 13 декабря 2021 г.
30	15 декабря 2021 г. в 15:00	с 00:00:00 14 декабря по 23:59:59 14 декабря 2021 г.
31	16 декабря 2021 г. в 15:00	с 00:00:00 15 декабря по 23:59:59 15 декабря 2021 г.
32	17 декабря 2021 г. в 15:00	с 00:00:00 16 декабря по 23:59:59 16 декабря 2021 г.
33	20 декабря 2021 г. в 15:00	с 00:00:00 17 декабря по 23:59:59 17 декабря 2021 г.
34	20 декабря 2021 г. в 15:20	с 00:00:00 18 декабря по 23:59:59 18 декабря 2021 г.
35	20 декабря 2021 г. в 15:40	с 00:00:00 19 декабря по 23:59:59 19 декабря 2021 г.
36	21 декабря 2021 г. в 15:00	с 00:00:00 20 декабря по 23:59:59 20 декабря 2021 г.
37	22 декабря 2021 г. в 15:00	с 00:00:00 21 декабря по 23:59:59 21 декабря 2021 г.
38	23 декабря 2021 г. в 15:00	с 00:00:00 22 декабря по 23:59:59 22 декабря 2021 г.
39	24 декабря 2021 г. в 15:00	с 00:00:00 23 декабря по 23:59:59 23 декабря 2021 г.
40	27 декабря 2021 г. в 15:00	с 00:00:00 24 декабря по 23:59:59 24 декабря 2021 г.
41	27 декабря 2021 г. в 15:20	с 00:00:00 25 декабря по 23:59:59 25 декабря 2021 г.
42	27 декабря 2021 г. в 15:40	с 00:00:00 26 декабря по 23:59:59 26 декабря 2021 г.
43	28 декабря 2021 г. в 15:00	с 00:00:00 27 декабря по 23:59:59 27 декабря 2021 г.
44	29 декабря 2021 г. в 15:00	с 00:00:00 28 декабря по 23:59:59 28 декабря 2021г.
45	30 декабря 2021 г. в 15:00	с 00:00:00 29 декабря по 23:59:59 29 декабря 2021 г.
46	31 декабря 2021 г. в 15:00	с 00:00:00 30 декабря по 23:59:59 30 декабря 2021 г.
47	03 января 2022 г. в 15:00	с 00:00:00 31 декабря по 23:59:59 31 декабря 2021 г.

В каждом из розыгрышей, которые проводятся в период с 16 ноября 2021 г. по 30 декабря 2021 г. включительно, разыгрываются призы в следующей последовательности: ПРИЗ 1 – 5 штук; ПРИЗ 2 – 3 штуки; ПРИЗ 3 – 2 штуки.

В розыгрыше, который проводится 31 декабря 2021 г., разыгрываются призы в следующей последовательности: ПРИЗ 1 – 3 штуки; ПРИЗ 2 – 2 штуки; ПРИЗ 3 – 1 штука.

В розыгрыше, который проводится 03 января 2022 г., разыгрываются призы в следующей последовательности: ПРИЗ 1 – 2 штуки; ПРИЗ 2 – 1 штука; ПРИЗ 3 – 1 штука.

4.3. До начала каждого розыгрыша Комиссия в хронологическом порядке в зависимости от даты и времени регистрации чека на Сайте или в Чат-боте составляет список зарегистрированных чеков, принимающих участие в соответствующем розыгрыше (далее – список для розыгрыша), содержащий фамилию, имя, отчество Участников, а также дату и время регистрации чеков на Сайте или в Чат-боте. Каждому зарегистрированному чеку в списке для розыгрыша в порядке возрастания присваиваются порядковые номера, имеющие одинаковую разрядность. На каждый зарегистрированный в установленном порядке чек приходится один порядковый номер и, соответственно, один шанс на выигрыш.

4.4. Для каждого розыгрыша призов Организатором используется лототрон и набор шаров в количестве 10-ти штук с номерами от 0 по 9.

Определение выигрышного номера в соответствующем списке для розыгрыша происходит путем его формирования поразрядно слева направо из номеров шаров, последовательно извлекаемых из барабана.

Для определения цифры первого слева разряда выигрышного порядкового номера Участника в барабан помещаются шары с номерами от «0» до цифры, соответствующей первой слева цифре последнего порядкового номера из списка для розыгрыша. Шары перемешиваются. Из барабана извлекается один шар. Номер извлеченного шара вносится в протокол и записывается в первый слева разряд формируемого выигрышного номера.

Далее аналогичным образом последовательно по одному определяются и фиксируются в протоколе второй и все последующие разряды выигрышного порядкового номера.

Участник, на чей порядковый номер в списке для розыгрыша приходится сформированный выигрышный номер, является Победителем, имеющим право на получение соответствующего приза.

Таким образом определяются Победители всех розыгрышей.

Каждый Участник может выиграть не более одного ПРИЗА 1, не более одного ПРИЗА 2, не более одного ПРИЗА 3 за весь период Рекламной игры.

В случае если в ходе проведения розыгрышей на данного Участника приходится повторный выигрыш соответствующего приза, то данному Участнику повторный выигрыш не выдается, а для определения Участника, имеющего право на получение этого приза, проводится повторный розыгрыш в порядке, предусмотренном п. 4.4. Правил.

5. Срок и способ информирования Победителей:

5.1. Победители извещаются о выигрыше посредством отправки SMS-сообщения на номер мобильного телефона Победителя, указанный им при регистрации на Сайте или в Чат-боте, в срок не позднее 04 января 2022 года. Также Организатор оставляет за собой право дополнительно уведомлять Победителей о выигрыше телефонным звонком и (или) сообщением на адрес электронной почты.

6. Место, порядок и срок выдачи выигрышей:

6.1. Призы выдаются Победителям в срок не позднее 14 января 2022 г. путем направления соответствующих Электронных подарочных сертификатов в виде ссылки, доступной для скачивания, с адреса электронной почты Организатора igra@primary-jwt.by на адрес электронной почты Победителя, указанный им при регистрации на Сайте или в Чат-боте согласно п. 2.4.1. Правил.

Подробная информация об использовании Электронных подарочных сертификатов размещена на сайте: https://www.21vek.by/special_offers/gift_certificate.html

6.2. Призы не подлежат выдаче Участнику иначе как в порядке, предусмотренном Правилами. В случае отказа Участника от получения приза, невыполнения Участником требований настоящих Правил или неполучения им приза в установленные сроки и в установленном порядке, Участник теряет право на получение приза, и причитающийся Победителю приз остается у Организатора.

7. Прочие условия:

7.1. Правила Рекламной игры подлежат опубликованию в газете «Звязда» до начала Рекламной игры.

7.2. Результаты проведения Рекламной игры публикуются в газете «Звязда» не позднее 07 января 2022 г.

7.3. Информацию о Правилах и условиях участия в Рекламной игре можно получить на Сайте www.whiskas-promo.by, а также по телефону горячей линии (телефон для справок по вопросам проведения Рекламной игры): +375 17 239 07 17 с 10.00 до 18.00 ежедневно без выходных. Звонок платный, в соответствии с тарифами операторов, которыми пользуется Участник.

7.4. Организатор не несет ответственности за:

7.4.1. Ошибки, допущенные Участниками Рекламной игры и за достоверность сведений и персональных данных, указанных Участниками при регистрации.

7.4.2. Невозможность связаться с Участником в случае недостоверности информации, предоставленной Участником.

7.4.3. Невыполнение (несвоевременное выполнение) Участниками обязанностей, связанных с участием в Рекламной игре и получением призов.

7.4.4. Неознакомление Участников с настоящими Правилами и условиями участия в Рекламной игре, а равно их неознакомление с результатами проведения Рекламной игры.

7.4.5. Неполучение (несвоевременное получение) от Участников документов и/или сведений, необходимых для получения призов.

7.4.6. За работу сети Интернет при ее использовании Участником (например, за работу компаний, предоставляющих услуги сети Интернет Участнику) и операторов сотовой подвижной электросвязи (плохое соединение с оператором и т. д.).

7.5. Споры между Организатором и Участниками Рекламной игры рассматриваются в соответствии с законодательством Республики Беларусь.

7.6. Все возможные претензии Участников Рекламной игры в отношении организации Рекламной игры должны быть адресованы Организатору.

7.7. Факт участия в Рекламной игре означает, что ее Участники соглашаются с тем, что их имена, отчества, фамилии, фотографии, видео-, аудио- и иные материалы о них могут быть использованы Организатором в любых рекламных и (или) информационных материалах, связанных с проведением Рекламной игры, без уплаты какого-либо вознаграждения Участникам. Победитель Рекламной игры дает свое согласие на интервью в средствах массовой информации и съемку для рекламных материалов, подготовленных в связи с проведением данной Рекламной игры, без выплаты ему какого-либо вознаграждения. Все права на такие рекламные материалы принадлежат Организатору.

Свидетельство № 4099 о государственной регистрации Рекламной игры, зарегистрированной 5 ноября 2021 г., выдано Министерством антимонопольного регулирования и торговли Республики Беларусь.

ИЗВЕЩЕНИЕ
о проведении 25 ноября 2021 года повторных торгов с условиями по продаже имущества, расположенного по адресу: г. Минск, ул. Лейтенанта Кижеватова, 8

Предмет торгов № 1
Изолированное помещение с инв. № в ЕГРНИ 500/D-70786223 общей площадью 156,6 кв. м, расположенное по адресу: г. Минск, ул. Лейтенанта Кижеватова, 8-20 (наименование: помещение общественного питания, назначение: помещение общественного питания); изолированное помещение с инв. № в ЕГРНИ 500/D-70786222 общей площадью 53,0 кв. м, расположенное по адресу: г. Минск, ул. Лейтенанта Кижеватова, 8-19 (наименование: помещение физкультурно-оздоровительного и спортивного назначения, назначение: помещение физкультурно-оздоровительного и спортивного назначения); изолированное помещение с инв. № в ЕГРНИ 500/D-70786220 общей площадью 12,5 кв. м, расположенное по адресу: г. Минск, ул. Лейтенанта Кижеватова, 8-17 (наименование: помещение санитарно-бытового назначения, назначение: помещение санитарно-бытового назначения)
Начальная цена: 315 300,00 бел. руб. без учета НДС
Сумма задатка: 31 000,00 бел. руб.
Обременение: аренда

Продавец имущества: ОАО «ДСТ № 5», ул. Лукьяновича, 4-253, 220113, г. Минск, тел. (017) 388-43-55.

Организатор торгов: государственное предприятие «МГЦН», ул. К. Маркса, 39, к. 10, 220030, г. Минск, тел. (017) 363-25-62.

Условие торгов: победитель торгов (покупатель) оплачивает вознаграждение за организацию и проведение торгов, включающее затраты на организацию и проведение результативного аукциона, в размере 1 процента от цены продажи предмета торгов, указанной в протоколе о результатах торгов, в течение 3 рабочих дней со дня проведения торгов.

Торги проводятся в соответствии со ст.ст. 417, 418 Гражданского кодекса Республики Беларусь и порядком проведения аукциона, утвержденным организатором торгов.

К участию в торгах допускаются юридические и физические лица, внесшие задаток и заключившие соглашение с организатором торгов о правах и обязанностях сторон в процессе подготовки и проведения аукциона по соответствующему предмету торгов, а также представившие организатору торгов следующие документы:

заявление на участие в аукционе (по форме, установленной организатором торгов); заявление об ознакомлении с документами, продаваемым имуществом, порядком проведения аукциона (по форме, установленной организатором торгов); копию свидетельства о регистрации (для юридических лиц и индивидуальных предпринимателей); копию устава (для юридических лиц); копию платежного документа о внесении задатка; документы, подтверждающие полномочия представителя юридического (физического) лица, а также при необходимости иные документы в соответствии с порядком проведения аукциона.

Задаток перечисляется в срок, установленный для приема документов на участие в аукционе, на расчетный счет государственного предприятия «МГЦН» № BY15 BLBB 3012 0190 3985 8300 1001 в ОАО «Белинвестбанк», Центр банковских услуг № 527, г. Минск, БИК BLBBBY2X, УНП получателя – 190398583.

Торги проходят в форме открытого аукциона с условиями на повышение начальной цены. Торги проводит аукционист, определенный организатором торгов. В процессе торгов начальная цена повышается аукционистом до тех пор, пока только один участник согласится приобрести предмет торгов. Данный участник объявляется победителем торгов, а наивысшая цена (цена продажи) фиксируется в протоколе о результатах торгов и не включает НДС. В ходе торгов участники могут предлагать свою цену за продаваемое имущество в соответствии с порядком проведения аукциона.

В случае если торги признаны несостоявшимися в силу того, что заявление на участие в них подано только одним участником или для участия в них явился только один участник, предмет торгов продается этому участнику (покупателю) при его согласии по начальной цене, увеличенной на пять процентов.

Договор купли-продажи между продавцом и победителем торгов (покупателем) заключается после предъявления копии платежных документов о перечислении суммы вознаграждения за организацию и проведение торгов и подписывается в течение 10 рабочих дней со дня проведения торгов.

Оплата стоимости приобретенного имущества с учетом НДС осуществляется победителем торгов (покупателем) в порядке, предусмотренном в договоре купли-продажи. По согласованию с продавцом возможна рассрочка платежа.

Торги проводятся **25 ноября 2021 года в 10.00** по адресу: г. Минск, ул. К. Маркса, 39, зал аукционов. Прием документов, а также консультации по вопросам участия в торгах осуществляются **с 15.11.2021 по 23.11.2021 включительно** в рабочие дни с 09.00 до 13.00 и с 14.00 до 17.00 (по пятницам – до 16.45) по адресу: г. Минск, ул. К. Маркса, 39, каб. 6. По вопросу осмотра объекта следует обращаться по телефону (017) 388-43-21.

Телефоны для справок:
(017) 365-48-36 (государственное предприятие «МГЦН»);
(017) 388-43-21, (029) 179-23-02 (ОАО «ДСТ № 5»).

ИЗВЕЩЕНИЕ
о проведении 25 ноября 2021 года повторных торгов с условиями по продаже имущества, принадлежащего ОАО «ДСТ № 5»

Предмет торгов
Технологическая площадка для хранения и обслуживания спецтехники» с инв. № в ЕГРНИ 600/С-162566 общей площадью 9 270,6 кв. м (**назначение:** сооружение специализированное складов, хранилищ; **составные части и принадлежности:** технологическая площадка для хранения и обслуживания спецтехники – литер А, состоящая из подъезда, трех покрытий, трех бортов, технологической площадки, дорожки, ограждения)
Сведения о земельном участке: площадь – 1,6243 га, кадастровый номер – 623650100001005212
Местонахождение – Республика Беларусь, Минская обл., Минский р-н, г. Заславль, ул. Заводская, 17
Начальная цена – 728 800,50 бел. руб. с учетом НДС
Сумма задатка – 72 000,00 бел. руб.

Продавец имущества: ОАО «ДСТ № 5», г. Минск, ул. Лукьяновича, 4-253.

Организатор торгов: государственное предприятие «МГЦН», г. Минск, ул. К. Маркса, 39, к. 10.

Условие торгов: победитель торгов (покупатель) оплачивает вознаграждение за организацию и проведение торгов, включающее затраты на организацию и проведение результативного аукциона, в размере 1 процента от цены продажи предмета торгов, указанной в протоколе о результатах торгов, в течение 3 рабочих дней со дня проведения торгов.

Торги проводятся в соответствии со ст.ст. 417, 418 Гражданского кодекса Республики Беларусь и порядком проведения аукциона по продаже имущества, принадлежащего ОАО «ДСТ № 5», утвержденным организатором торгов.

К участию в торгах допускаются юридические и физические лица, заключившие соглашение с организатором торгов о правах и обязанностях сторон в процессе подготовки и проведения аукциона, внесшие задаток, а также представившие организатору торгов следующие документы:

заявление на участие в аукционе (по форме, установленной организатором торгов); заявление об ознакомлении с документами, продаваемым имуществом, порядком проведения аукциона (по форме, установленной организатором торгов); копию свидетельства о регистрации (для юридических лиц и индивидуальных предпринимателей); копию устава (для юридических лиц); копию платежного документа о внесении задатка; документы, подтверждающие полномочия представителя юридического (физического) лица, а также при необходимости иные документы в соответствии с порядком проведения аукциона.

Задаток перечисляется в срок, установленный для приема документов на участие в аукционе, на расчетный счет № BY15 BLBB 3012 0190 3985 8300 1001 в ЦБУ № 527 ОАО «Белинвестбанк», г. Минск, БИК BLBBBY2X, получатель – государственное предприятие «МГЦН», УНП 190398583.

Торги проходят в форме открытого аукциона с условиями на повышение начальной цены. Торги проводит аукционист, определенный организатором торгов. В процессе торгов начальная цена повышается аукционистом до тех пор, пока только один участник согласится приобрести предмет торгов. Данный участник объявляется победителем торгов, а наивысшая цена (цена продажи) фиксируется в протоколе о результатах торгов и включает НДС. В ходе торгов участники могут предлагать свою цену за продаваемое имущество в соответствии с порядком проведения аукциона.

В случае если торги признаны несостоявшимися в силу того, что заявление на участие в них подано только одним участником или для участия в них явился только один участник, предмет торгов продается этому участнику (покупателю) при его согласии по начальной цене, увеличенной на пять процентов.

Договор купли-продажи между продавцом и победителем торгов (покупателем) заключается после предъявления копии платежного документа о перечислении суммы вознаграждения за организацию и проведение торгов и подписывается в течение 10 рабочих дней со дня проведения аукциона.

Оплата стоимости приобретенного имущества с учетом НДС осуществляется победителем торгов (покупателем) в порядке, предусмотренном в договоре купли-продажи.

Торги проводятся **25 ноября 2021 года в 11.00** по адресу: г. Минск, ул. К. Маркса, 39, зал аукционов. Прием документов, а также консультации по вопросам участия в торгах осуществляются **с 15.11.2021 по 23.11.2021 включительно** в рабочие дни с 09.00 до 13.00 и с 14.00 до 17.00 (по пятницам – до 16.45) по адресу: г. Минск, ул. К. Маркса, 39, каб. 6. По вопросу осмотра объекта следует обращаться по телефону (017) 388-43-21.

Телефоны для справок:
(017) 365-48-36 (государственное предприятие «МГЦН»);
(017) 388-43-21, (029) 179-23-02 (ОАО «ДСТ № 5»).

ИЗВЕЩЕНИЕ
о проведении 25 ноября 2021 года повторных торгов с условиями по продаже имущества, принадлежащего ОАО «ДСТ № 5»

Предмет торгов
Капитальное строение с инвентарным номером 600/С-130521 общей площадью 1862,8 кв. м (наименование: здание производственной базы; назначение: здание многофункциональное; составные части и принадлежности: трехэтажное из ж/б панелей и кирпича здание производственной базы); капитальное строение с инвентарным номером 600/С-165694 общей площадью 717,1 кв. м (наименование: склад-навес; назначение: сооружение специализированное складов, хранилищ; составные части и принадлежности: склад-навес А, площадка а1, ограждение а2, сеть электроснабжения Б, сеть водоснабжения В)
Сведения о земельном участке: площадь – 1,2993 га, кадастровый номер – 623650100001002871
Местонахождение: Минская обл., Минский р-н, г. Заславль, ул. Загородная, 1В, 1В/1
Начальная цена: 1 697 265,90 бел. руб. без учета НДС
Сумма задатка: 169 000,00 бел. руб.

Продавец имущества: ОАО «ДСТ № 5», г. Минск, ул. Лукьяновича, 4-253.

Организатор торгов: государственное предприятие «МГЦН», г. Минск, ул. К. Маркса, 39, к. 10.

Условие торгов: Победитель торгов (покупатель) оплачивает вознаграждение за организацию и проведение торгов, включающее затраты на организацию и проведение результативного аукциона, в размере 1 процента от цены продажи предмета торгов, указанной в протоколе о результатах торгов, в течение 3 рабочих дней со дня проведения торгов.

Торги проводятся в соответствии со ст.ст. 417, 418 Гражданского кодекса Республики Беларусь и порядком проведения аукциона по продаже имущества, принадлежащего ОАО «ДСТ № 5», утвержденным организатором торгов.

К участию в торгах допускаются юридические и физические лица, заключившие соглашение с организатором торгов о правах и обязанностях сторон в процессе подготовки и проведения аукциона, внесшие задаток, а также представившие организатору торгов следующие документы:

заявление на участие в аукционе (по форме, установленной организатором торгов); заявление об ознакомлении с документами, продаваемым имуществом, порядком проведения аукциона (по форме, установленной организатором торгов); копию свидетельства о регистрации (для юридических лиц и индивидуальных предпринимателей); копию устава (для юридических лиц); копию платежного документа о внесении задатка; документы, подтверждающие полномочия представителя юридического (физического) лица; а также, при необходимости, иные документы в соответствии с порядком проведения аукциона.

Задаток перечисляется в срок, установленный для приема документов на участие в аукционе, на расчетный счет № BY15 BLBB 3012 0190 3985 8300 1001 в ЦБУ № 527 ОАО «Белинвестбанк», г. Минск, БИК BLBBBY2X, получатель – государственное предприятие «МГЦН», УНП 190398583.

Торги проходят в форме открытого аукциона с условиями на повышение начальной цены. Торги проводит аукционист, определенный организатором торгов. В процессе торгов начальная цена повышается аукционистом до тех пор, пока только один участник согласится приобрести предмет торгов. Данный участник объявляется победителем торгов, а наивысшая цена (цена продажи) фиксируется в протоколе о результатах торгов и не включает НДС. В ходе торгов участники могут предлагать свою цену за продаваемое имущество в соответствии с порядком проведения аукциона.

В случае если торги признаны несостоявшимися в силу того, что заявление на участие в них подано только одним участником или для участия в них явился только один участник, предмет торгов продается этому участнику (покупателю) при его согласии по начальной цене, увеличенной на пять процентов.

Договор купли-продажи между продавцом и победителем торгов (покупателем) заключается после предъявления копии платежного документа о перечислении суммы вознаграждения за организацию и проведение торгов и подписывается в течение 10 рабочих дней со дня проведения аукциона.

Оплата стоимости приобретенного имущества с учетом НДС осуществляется победителем торгов (покупателем) в порядке, предусмотренном в договоре купли-продажи.

Торги проводятся **25 ноября 2021 года в 12.00** по адресу: г. Минск, ул. К. Маркса, 39, зал аукционов. Прием документов, а также консультации по вопросам участия в торгах осуществляются с **15.11.2021 по 23.11.2021** включительно в рабочие дни с 09.00 до 13.00 и с 14.00 до 17.00 (по пятницам – до 16.45) по адресу: г. Минск, ул. К. Маркса, 39, каб. 6. По вопросу осмотра продаваемого имущества следует обращаться по телефону (017) 388-43-21.

Телефоны для справок:
(017) 365-48-36 (государственное предприятие «МГЦН»);
(017) 388-43-21, (029) 179-23-02 (ОАО «ДСТ № 5»).

ДОПОЛНЕНИЯ В ПРОЕКТНУЮ ДЕКЛАРАЦИЮ
по объекту «Многоквартирный жилой дом с помещениями общественного назначения и подземным гаражом-стоянкой по ул. Гастелло», *опубликованную в газете «Звязда» от 05.08.2021 № 148 (29517) с дополнением от 10.08.2021 № 151 (29520), от 02.10.2021 № 190 (29559), от 27.10.2021 № 207 (29576)*

Общество с ограниченной ответственностью «СИ-трейдинг» информирует о привлечении денежных средств граждан, включая индивидуальных предпринимателей и юридических лиц, для долевого строительства жилых помещений в жилом доме по ул. Гастелло в городе Минске на коммерческой основе (без использования государственной поддержки и ограничения прибыли застройщика)

Информация о застройщике:

Общество с ограниченной ответственностью «СИ-трейдинг», зарегистрировано решением Минского областного исполнительного комитета от 30 апреля 2003 г. № 318 в Едином государственном регистре юридических лиц и индивидуальных предпринимателей за № 690237128.

Место нахождения: Республика Беларусь, Минская область, Минский район, д. Копище, ул. Лопатина, д. 5, офисн. пом. № 1, телефон/факс +375 (17) 392-20-45(46), +375 (29) 333-55-66.

Режим работы: понедельник-пятница: с 09.00 до 17.00, выходные дни – суббота, воскресенье, обед: 13.00–14.00;

работа не производится в государственные праздники и праздничные дни.

Внести в проектную декларацию, опубликованную в газете «Звязда» от 05.08.2021 № 148 (29517), следующие дополнения:

Сведения о количестве объектов долевого строительства (квартир), предлагаемых для заключения договоров, ценах на эти объекты долевого строительства и условиях их возможного изменения застройщиком в одностороннем порядке в жилом доме для граждан, не состоящих на учете нуждающихся в улучшении жилищных условий, юридических лиц и индивидуальных предпринимателей на коммерческой основе (без использования государственной поддержки и (или) ограничения прибыли застройщика) на дату опубликования проектной документации:

- 1 (одна) трехкомнатная квартира № 15 (проектный) общей площадью по проекту 70,6 кв. метров на 4-м этаже 1 секции. Стоимость за 1 (один) кв. метр общей площади квартиры составляет сумму в белорусских рублях, эквивалентную 1500 долларов США при 100 % оплате цены договора. При поэтапной оплате в установленном договором период в соответствии с графиком платеже составляет сумму в белорусских рублях, эквивалентную 1600 долларов США.

Подлежащая оплате сумма определяется в белорусских рублях по официальному курсу белорусского рубля к доллару США, установленному Национальным банком Республики Беларусь на день платежа, если иной курс или иная дата его определения не будет установлена соглашением сторон, путем подписания дополнительного соглашения к договору.

Оплата первоначального взноса осуществляется в течение 7 календарных дней со дня регистрации договора в местном исполнительном и распорядительном органе (если иной срок оплаты не будет установлен сторонами в договоре создания объекта долевого строительства), оставшаяся часть, в том числе при 100 % оплате цены договора, оплачивается в размере и сроки, установленные графиком платежей, являющимся приложением к договору создания объекта долевого строительства.

Прием и регистрация заявлений на заключение договора создания объекта долевого строительства осуществляется не ранее чем через 5 календарных дней после опубликования настоящей декларации в порядке очередности обращения по адресу: Республика Беларусь, Минская область, Минский район, д. Копище, ул. Лопатина, д. 5, офисн. пом. № 1, ООО «СИ-трейдинг». Если желающий принять участие в долевом строительстве в течение 5 календарных дней с момента регистрации его заявления не явился для заключения договора и заблаговременно письменно не сообщил об уважительных причинах своей неявки (с предоставлением соответствующих документов), его заявление на участие в долевом строительстве утрачивает силу. В таком случае застройщик оставляет за собой право заключить договор на заявленное жилое помещение с другим претендентом.

Ознакомиться с информацией об объекте долевого строительства и о ходе работ по строительству можно в отделе по работе с клиентами ООО «СИ-трейдинг», расположенном по адресу: Минский район, д. Копище, ул. Лопатина, д. 5, офисн. пом. № 1, телефон/факс +375 (17) 392-20-45(46), +375 (29) 333 55 66 или на сайте sit.by, gastello.by.

Могилевский филиал
РУП «Институт недвижимости и оценки»
информирует о проведении 02.12.2021 г. открытого аукциона по продаже имущества ИП Мордачева В. А.

Лот № 1: **капитальное строение с инв. № 710/С-14955 – магазин непродовольственной группы товаров,** назначение: здание нежилое, общая площадь 290,2 кв. м; расположенное по адресу: Могилевская обл., г. Бобруйск, ул. Минская, д. 172, на земельном участке с кадастровым номером 741000000001000059 (площадь – 0,0625 га, право аренды). Составные части и принадлежности: с крыльцом, мощением, отмосткой, двумя заборами.

Начальная цена продажи: 31 000,00 бел. руб. с НДС.

Аукцион состоится 02 декабря 2021 года в 12.00
по адресу: г. Могилев, ул. Первомайская, 77, к. 352.

Извещение о проведении аукциона размещено на сайте Организатора аукциона ino.by. Организатор аукциона**: Могилевский филиал РУП «Институт недвижимости и оценки»,** УНП 190055182, г. Могилев, ул. Первомайская, 77, к. 352, Mogilev@ino.by.

Доп. информацию можно получить по тел.:
+375222-72-41-14, +37529-624-26-25, +37529-550-09-56 и на сайте **ino.by**

Могилевский филиал
РУП «Институт недвижимости и оценки»
информирует о проведении 15.12.2021 г. открытого аукциона по продаже имущества РУП «Белоруснефть-Могилевоблнефтепродукт»

Лот № 1: **шасси погрузочное многофункциональное Амкодор-332С4-01,** 2009 г. в., р/з IB-6 4350 (складской № по бух. учету 1010ст).

Начальная цена продажи: 24 840,00 бел. руб.

Лот № 2: **балансировочный станок 9622,** 2011 г. в., (складской № по бух. учету 86310).

Начальная цена продажи: 3 118,33 бел. руб.

Аукцион состоится 15 декабря 2021 года в 12.00
по адресу: г. Могилев, ул. Первомайская, 77, к. 352.

Извещение о проведении аукциона размещено на сайте Государственного комитета по имуществу Республики Беларусь gki.gov.by, на сайте Могилевского облисполкома mogilev-region.gov.by и на сайте Организатора аукциона ino.by.

Организатор аукциона**: Могилевский филиал РУП «Институт недвижимости и оценки»,** УНП 190055182, г. Могилев, ул. Первомайская, 77, к. 352, Mogilev@ino.by.

Доп. информацию можно получить по тел.:
+375222-72-41-14, +37529-624-26-25, +37529-550-09-56 и на сайте **ino.by**

125 гадоў устойлівай сувязі

У нядзелю свой дзень нараджэння адзначае Мінская гарадская тэлефонная сетка. Гэта знамянальная дата не толькі для сувязістаў, але і для ўсіх мінчан, якія карыстаюцца тэлекамунікацыйнымі паслугамі. Напярэдадні свята на пытанні карэспандэнта «Звязды» адказаў дырэктар філіяла «Мінская гарадская тэлефонная сетка» РУП «Белтэлекам» Эдуард БЕЛАКУРСКІ.

— Эдуард Анатольевіч, як доўга вы ўзначальваеце вытворчы калектыў МГТС і якія значныя змены ў рабоце прадпрыемства адбыліся за гэты перыяд?

— Філіял «МГТС» я ўзначальваю з 2011 года, а ўвогуле ў сістэме РУП «Белтэлекам» працую з 1994 года, калі прыйшоў сюды інжынерам пасля заканчэння Беларускага дзяржаўнага ўніверсітэта інфарматыкі і радыёэлектронікі. Такім чынам, прысвяціў свайму роднаму калектыву 27 гадоў.

Фактычна, калі я пачаў працаваць на прадпрыемстве, на той момант існавалі тэхналогіі, што з'явіліся яшчэ да Вялікай Айчыннай вайны. Выкарыстоўваліся дэкадна-крокавыя станцыі, электрамеханічныя каардынатныя. Потым з'явіліся электронныя, услед за імі — сістэмы IMS (мультысэрвісныя платформы). Сёння мы пабудавалі ў Мінску сетку па тэхналогіі GPON.

— Якія магчымасці яна адкрывае ў частцы карыстання лічбавымі сэрвісамі?

— Пасіўная аптычная сетка (GPON) — самая перспектыўная шырокапалосная мультысэрвісная тэхналогія перадачы даных на мноства абанентаў з дапамогай аптычнага валакна. Гэты спосаб арганізацыі сеткі стаў папулярным дзякуючы відавочным перавагам у хуткасці, аб'ёмах перадачы і магчымасцях удасканалення. Галоўнае адрозненне GPON ад іншых аптычных сістэм — выкарыстанне толькі пасіўнага абсталявання на ўсім адрэзку ад галоўнага модуля, які перадае і прымае інфармацыйныя патокі, да канчатковага карыстальніка.

У нашы дні МГТС падыходзіць да завяршальнага этапу поўнай мадэрнізацыі сетак. Ужо зараз карыстацца сэрвісамі на інавацыйнай базе могуць больш за 80 % абанентаў. Дзякуючы GPON-тэхналогіі можна атрымаць хуткасць доступу ў інтэрнэт да 200 Мбіт/с. Прапускная здольнасць лічбавай лініі дазваляе пашыраць функцыянал наяўных сэрвісаў і ўкараняць новыя. Ужо цяпер на сетцы GPON аказваюцца паслугі ахоўнай сігналізацыі, дамафона, дыспетчарызацыі ліфтаў, а ў далейшым будуць укараняцца дадатковыя магчымасці «Разумнага дому». Для мінчан сучасныя тэлекамунікацыйныя паслугі сталі часткай прывычнага камфортнага асяроддзя.

Выкарыстоўваючы сучасную інфраструктурную платформу, МГТС удзельнічае ў маштабных дзяржаўных і гарадскіх праектах. Так, больш за 150 аб'ектаў аховы здароўя маюць магчымасць падключэння паслуг сувязі па тэхналогіі GPON. Каля 370 устаноў адукацыі Мінска, у тым ліку ўсе сталічныя школы, карыстаюцца аптычнымі лініямі сувязі. Спартыўныя аб'екты аснашчаны пунктамі Wi-Fi, у іх ліку «Чыжоўка-Арэна», «Мінск-Арэна» і іншыя. Створаная інфраструктура стала надзейным падмуркам для далейшай лічбавізацыі многіх сфер. Так што ахоп значны, прагрэс відавочны.

Оптавалаконная сувязь прыйшла амаль у кожны будынак, у кожную гарадскую кватэру. Сёння можна з упэўненасцю сказаць: 99,9 % жылых дамоў і грамадскіх будынкаў аблытаныя нашымі валокнамі.

— Карацей кажучы, ваша прадпрыемства ідзе ў нагу з часам...

— Сёння Рэспубліка Беларусь па пракладцы оптавалакна фактычна ідзе наперадзе ўсёй Еўропы. Нават у заходнееўрапейскіх дзяржавах оптавалаконнымі лініямі не ахоплена столькі населеных пунктаў, як у нашай краіне. У Мінску, напрыклад, гэтая лічба набліжаецца да 100 %. А нашых усходніх суседзяў, маю на ўвазе краіны былога СССР, мы апераджаем даволі значна. У гэтым плане мы бліжэйшыя да краін Паўднёва-Усходняй Азіі, дзе эканамічнае развіццё ідзе вельмі актыўна. Гэта такія дзяржавы, як Кітай альбо Паўночная Карэя. А сусветным лідарам па выкарыстанні дадзенай тэхналогіі з'яўляецца Японія.

— Што сёння ўяўляе з сябе Мінская гарадская тэлефонная сетка?

— Калектыў прадпрыемства налічвае каля 1700 чалавек. Раней мы фактычна давалі мінчанам адзіную паслугу — правадную тэлефанію. Потым прадпрыемства пачало актыўна развівацца, у якасці новых паслуг сталі карыстанне інтэрнэтам, лічбавае тэлебачанне. Некалькі гадоў таму з'явілася паслуга відэакантролю. Гэта без уліку шматлікіх дадатковых паслуг, такіх, напрыклад, як «Разумны дом», «Бацькоўскі кантроль», «Дамафон» і іншых. І за кожны кірунак дзейнасці адказваюць асобныя падраздзяленні.

У карпаратыўных кліентаў найбольшым попытам карыстаюцца доступ у інтэрнэт, арганізацыя сеткі Wi-Fi, відэакантроль, SMS-рассылкі, відэаканферэнцыя. Насельніцтва ўпэўнена робіць выбар на карысць пакетаў «ЯСНА».

У беларускай сталіцы налічваюцца пяць сэрвісных цэнтраў, дзе абслугоўваюцца кліенты «Белтэлекама». Хачу адзначыць, што сёння кліенту неабавязкова наведваць сэрвісны цэнтр, значную частку неабходных паслуг магчыма атрымаць дыстанцыйна пры дапамозе інтэрнэту.

— Вы працуеце на прадпрыемстве без малога трыццаць гадоў. Якія добрыя традыцыі захаваліся ў калектыве з таго часу, як вы прыйшлі на МГТС?

— Галоўнай добрай традыцыяй для работнікаў прадпрыемства з'яўляецца шанаванне нашых ветэранаў, якія свой доўгі працоўны шлях прысвяцілі РУП «Белтэлекам». Без мінулага, як вядома, няма будучыні. А яшчэ вельмі важная традыцыя — падтрымка наватарскай дзейнасці. Не магу не адзначыць таксама настаўніцкую дзейнасць, калі нашы вопытныя спецыялісты навучаюць маладых работнікаў, якія толькі ўладкаваліся на прадпрыемства. Многіх работнікаў накіроўваем на спецыяльныя курсы і ў навучальныя ўстановы для павышэння кваліфікацыі альбо для дадатковай адукацыі, у тым ліку вышэйшай.

Вялікае значэнне мае сацыяльная падтрымка работнікаў. Гэта не толькі розныя грашовыя выплаты. У нас на балансе знаходзіцца дзіцячы аздараўленчы лагер «Крынічка», дзе адпачываюць і аздараўляюцца дзеці нашых супрацоўнікаў і які лічыцца адным з найлепшых у краіне. На прадпрыемстве праводзяцца шматлікія спартыўна-масавыя мерапрыемствы, у якіх прымаюць удзел усе нашы структурныя падраздзяленні. Прычым спаборніцтвы адбываюцца не толькі сярод работнікаў, але і сярод членаў іх сем'яў.

Хачу адзначыць, што на нашым прадпрыемстве налічваецца некалькі працоўных дынастый. Некаторыя дынастыі работнікаў працуюць тут з моманту заснавання РУП «Белтэлекам». Такая пераемнасць вельмі радуе. Напрыклад, прадстаўнікі дынастыі Віткоўскіх маюць агульны стаж работы на прадпрыемстве больш за 115 гадоў, а агульны стаж сям'і Жураўскіх перавышае 80 гадоў. Ёсць дынастыі Самахвалаў, Будзько. Прадпрыемства наша эканамічна стабільнае, і таму працаваць тут імкнуцца родныя многіх нашых супрацоўнікаў.

У калектыве ёсць шэраг работнікаў, узнагароджаных знакам «Ганаровы сувязіст» ды іншымі ўзнагародамі. Найлепшых, заслужаных супрацоўнікаў, а таксама нашых дарагіх ветэранаў прадпрыемства мы абавязкова будзем шанаваць напярэдадні юбілею МГТС.

Сяргей РУЧАНАЎ.

Фота Яўгена ПЯСЕЦКАГА.

Даведка

У ліпені 1890 года Мінская гарадская дума сабралася на тэрміновае пасяджэнне, дзе было вырашана «дазволіць гарадской управе неадкладна прыступіць да прылады тэлефона, злучыўшы паліцэйскія часткі з гарадскім паліцэйскім кіраваннем». Праз некаторы час у горадзе было ўсталявана 27 апаратаў, акрамя 18 асобных абанентаў чыгуначнай тэлефоннай сеткі. Але гэтага было недастаткова. У маі 1896-га пачалося будаўніцтва казённай тэлефоннай сеткі агульнага карыстання. Неўзабаве тэлефонная станцыя сістэмы «Эрыксан» на 100 нумароў была ўведзена ў строй. Гэты дзень і з'яўляецца днём нараджэння Мінскай гарадской тэлефоннай сеткі.

АСКЕПКІ АМЕРЫКІ

Чаму раскалоліся ЗША?

Кааліцыя з 10 штатаў падала ў суд на федэральны ўрад ЗША, каб паспрабаваць заблакіраваць патрабаванне абавязковай вакцынацыі ад COVID-19 медыцынскіх работнікаў. Аб гэтым паведаміла агенцтва Associated Press. На думку AP, «гэта азнаменавала новы фронт супраціву штатаў, якія ўзначальваюцца рэспубліканцамі, палітыцы адміністрацыі Джо Байдэна ў дачыненні да пандэміі». Пры гэтым, паводле апошніх апытанняў грамадскай думкі, цяперашняга прэзідэнта ЗША падтрымліваюць толькі 38 % насельніцтва. І 64 % рэспандэнтаў не хацелі б бачыць Джо Байдэна кандыдатам ад дэмакратаў на будучых выбарах 2024 года, піша The Hill. Рэйтынг адабрэння грамадзянамі ЗША дзейнасці цяперашняга прэзідэнта краіны за першыя дзевяць месяцаў на пасадзе кіраўніка дзяржавы паказаў большае падзенне, чым у любога іншага амерыканскага лідара з часоў Другой сусветнай вайны. Пра гэта гаворыцца ў даследаванні інстытута грамадскай думкі Gallup. Чаму ў ЗША паглыбляецца грамадскі раскол, да чаго гэта можа прывесці?

СОННЫ ДЖО

Перамога Джо Байдэна на прэзідэнцкіх выбарах 2020 года здалася многім амерыканцам выхадам з зацяжнога палітычнага крызісу. Яго папярэднік Дональд Трамп спрабаваў зламаць сістэму амерыканскага істэблішменту, палохаў непрадказальнасцю і радыкальнай рыторыкай. Байдэн, добра знаёмы выбаршчыкам яшчэ з часоў прэзідэнцтва Барака Абамы, здаваўся бяспечным варыянтам для вяртання да больш спакойнай палітыкі. Аднак ужо праз дзевяць месяцаў пасля абрання яго рэйтынгі моцна аселі, і стала зразумела, што амерыканскае грамадства змянілася назаўжды, заўважыла lenta.ru.

«Рэйтынгі прэзідэнта Байдэна ў свабодным падзенні», — паведаміў у кастрычніку тэлеканал FOX. Паводле апытання, на якое спасылаецца сюжэт, цяперашняга кіраўніка дзяржавы падтрымліваюць усяго 37 працэнтаў насельніцтва, а 52 працэнты аб ім негатыўнага меркавання. Праект Five Thirty Eight, які зводзіць разам даныя дзясяткаў апытанняў, паказвае, што Байдэн насамрэч знаходзіцца ў незайздроснай сітуацыі. Па рэйтынгу падтрымкі ён саступае амаль усім прэзідэнтам апошніх 40 гадоў: прыкметна адстае і ад Барака Абамы, і ад Джорджа Буша-малодшага, і ад Рональда Рэйгана, у меншай ступені — ад Біла Клінтана. Трэнд відавочны — большая частка амерыканцаў расчараваная ў кіраўніку дзяржавы ўжо ў першы год яго прэзідэнцтва.

Байдэна з самага пачатку цяжка было назваць відавочным лідарам Дэмакратычнай партыі ЗША. Яго кандыдатура хутчэй стала вынікам дамовы сярод дэмакратаў: дастаткова знаёмая і прадказальная фігура, якая ў роўнай ступені задавальняе розныя групы ўплыву і дапаможа перамагчы безальтэрнатыўнага кіраўніка рэспубліканцаў Дональда Трампа, адзначыла lenta.ru. Але аказалася, што гэты «кампраміс» прэзідэнт усё ж не атрымлівае аднадушнай падтрымкі нават ва ўласнай партыі. «Прагрэсіўнае» крыло партыі, якое традыцыйна выступае за больш левую палітыку, не здолела дамовіцца з больш умераным — і па бюджэце, і па міграцыйных мерах. Прамаруджванне ў дзвюх такіх важных галінах пачало ўплываць на імідж прэзідэнта і яго паплечнікаў.

Новы міграцыйны крызіс парадаваў СМІ яркімі карцінкамі, якія нагадваюць аб рабаўладальніцкіх часах. Чарнаскурыя мігранты-гаіцяне, якія ўцякаюць ад коннай паліцыі паўднёвых штатаў, натоўпы бяздомных, якія патрабуюць упусціць іх у краіну, — такія выявы рэзка кантрастуюць з планамі Байдэна адкрыць маладым мігрантам дарогу да амерыканскага грамадзянства. Разам з прамаруджваннем у сацыяльных рэформах гэта паслала прагрэсіўнаму электарату відавочны сігнал: у перадвыбарнай гонцы яго падманулі, абяцанні выкананы не будуць. Сярод чарнаскурага насельніцтва рэйтынг Байдэна ўпаў ужо на 18 працэнтаў, сярод лацінаамерыканцаў — на 16. Папулярнасць сярод моладзі 18—29 гадоў асела на 14 пунктаў. Пры гэтым дэмакратам удалося набраць неабходную на выбарах большасць менавіта дзякуючы маладому пакаленню і этнічным меншасцям, і ад адданасці гэтых груп залежаць вынікі далейшых галасаванняў.

ТРАМП, КОВІД І ЗБРОЯ

Многія амерыканцы, у рэшце рэшт, проста не лічаць Байдэна легітымным прэзідэнтам: амаль кожны трэці мяркуе, што Трамп насамрэч выйграў выбары 2020 года, а значыць, ва ўладзе ў краіне хлусы і ворагі дэмакратыі. Адсюль градус нянавісці на мітынгах супраць Байдэна: удзельнікі з транспарантамі Fuck Joe Biden («Да чорта Джо Байдэна») фактычна адлюстроўваюць стаўленне, якое ліберальная частка краіны дэманстравала ўсе чатыры гады, пакуль прэзідэнтам быў рэспубліканец.

Многія амерыканцы, у рэшце рэшт, проста не лічаць Байдэна легітымным прэзідэнтам: амаль кожны трэці мяркуе, што Трамп насамрэч выйграў выбары 2020 года, а значыць, ва ўладзе ў краіне хлусы і ворагі дэмакратыі. Адсюль градус нянавісці на мітынгах супраць Байдэна: удзельнікі з транспарантамі Fuck Joe Biden («Да чорта Джо Байдэна») фактычна адлюстроўваюць стаўленне, якое ліберальная частка краіны дэманстравала ўсе чатыры гады, пакуль прэзідэнтам быў рэспубліканец.

«Уся адказнасць за памылкі ўрада — на Джо Байдэне і дэмакратах. Цэны растуць, падаткі рэкордна павялічыліся, на паўднёвай мяжы крызіс, прышчапляцца прымушаюць сілком — і ўсё гэта ў першую чаргу шкодзіць малазабяспечаным супольнасцям і этнічным меншасцям. Такая палітыка проста не працуе», — пераканана старшыня Нацыянальнага камітэта Рэспубліканскай партыі ЗША Рона Ромні Макдэніэл.

Невысокага меркавання аб цяперашнім кіраўніку дзяржавы 95 працэнтаў прыхільнікаў Рэспубліканскай партыі ЗША, а 80 працэнтаў дэмакратаў, наадварот, яго падтрымліваюць. Гэта вялізны разрыў у грамадскай думцы, але далёка не адзіны, падкрэсліла lenta.ru. Калі дэмакратаў у міграцыйным крызісе хвалюе жорсткае абыходжанне з гаіцянамі, то рэспубліканцаў — імкненне дзяржавы ўпускаць у краіну неадукаваных і малакультурных замежнікаў.

У тэме каранавіруса дэмакратычныя выбаршчыкі непакояцца з-за таго, што вакцынацыя не ахопіць дастатковай колькасці людзей, а рэспубліканскія — што дзяржава адымае іх свабоды, прымушаючы вакцынавацца і насіць маскі.

Падзяляе грамадства і пытанне ўзброенага гвалту: цяперашняя адміністрацыя збіраецца ўзмацняць жорсткасць закона аб продажы зброі, а яе апаненты ў асноўным упэўненыя, што грамадства тым бяспечней, чым больш у ім агнястрэла. Пакуль кансерватыўныя штаты ўзмацняюць жорсткасць заканадаўства аб абортах, улады Нью-Ёрка ўскладняюць жыццё ўсім, хто хоча насіць пры сабе зброю. Пры гэтым рашэнні Вярхоўнага суда па абодвух пытаннях, якія раней распаўсюджваліся на ўсю краіну, зараз, відаць, можна будзе абысці.

Яшчэ адзін істотны паказчык — стаўленне да асобы Трампа, мабыць, самай неадназначнай постаці ў найноўшай гісторыі ЗША. Яго хочуць бачыць у наступнай прэзідэнцкай гонцы 78 працэнтаў рэспубліканцаў, і гэтая колькасць расце. Пры гэтым сярод дэмакратычнай паловы краіны не жадаюць мець справы з 45-м прэзідэнтам краіны 94 працэнты апытаных.

РАДЫКАЛЫ НА ФЛАНГАХ

Аб расколе па ўсіх гэтых пытаннях гавораць яшчэ з 2016 года — тады папулярнасць Трампа стала нечаканасцю для прагрэсіўна настроеных амерыканцаў і выявіла глыбокую нязгоду паміж грамадзянамі краіны. Аднак нядаўняе апытанне, у якім даследчыкі дазволілі падыспытным абмяркоўваць больш вострыя тэмы, прадэманстравала: раскол у грамадскай свядомасці ЗША пралягае яшчэ глыбей, чым меркавалася.

Большасць выбаршчыкаў па абодва бакі ставяцца з рэзкім недаверам да палітычных апанентаў: рэспубліканцы лічаць дэмакратаў сацыялістамі, а тыя ў адказ падазраюць іх у фашызме. У барацьбе з такім ворагам ключавая амерыканская каштоўнасць — дэмакратыя ўжо не адыгрывае такой значнай ролі: кожны пяты прыхільнік Трампа або Байдэна лічыць, што прэзідэнт можа ўжываць супраць палітычных праціўнікаў меры ў абыход Кангрэса і судовай галіны ўлады.

На фоне гэтага алармісцкія размовы пра новую грамадзянскую вайну, хай і халодную, — ужо не проста яскравая метафара: прыкладна палова выбаршчыкаў абодвух прэзідэнтаў па меншай меры задумваецца аб магчымасці падзяліць краіну, «пазбавіўшыся» такім чынам ад насельніцтва штатаў, дзе галасуюць за іх праціўнікаў. «Раскол глыбокі, шырокі і вельмі небяспечны. Яго маштабы беспрэцэдэнтныя, і гэта нялёгка будзе выправіць», — лічыць дырэктар UVA Center for Politics Лары Сабата.

«Амерыканскія палітыкі часта нацкоўваюць адну частку грамадзян на іншую з папулісцкіх меркаванняў. Пакуль ні аб якім адзінстве гаворкі не ідзе. І гэта прамы вынік дзейнасці амерыканскіх эліт, якія нават не спрабавалі ліквідаваць сацыяльную няроўнасць і вырашаць расавыя праблемы. Замест гэтага ўвагу грамадства пераключалі на знешніх сапернікаў ЗША», — растлумачыў rt.com навуковы супрацоўнік Цэнтра даследавання праблем бяспекі РАН Канстанцін Блахін. Гэтае меркаванне падзяляе і галоўны навуковы супрацоўнік Інстытута ЗША і Канады РАН Уладзімір Васільеў: «Цяпер сітуацыя ў ЗША нагадвае падзеі 1860 года, калі абранне Лінкальна справакавала Грамадзянскую вайну». Прычым, як лічыць эксперт, у Штатах «ніхто не ведае адказу на пытанне, як трэба дзейнічаць на самай справе, таму ўнутраныя рознагалоссі будуць толькі расці».

Зацяглы палітычны крызіс у Злучаных Штатах не збаўляе тэмпу. Адна з яркіх праяў гэтага крызісу — той факт, што за апошнія 20 гадоў тры разы ўзнікала скандальная сітуацыя на выбарах», — заўважыў aif.ru намеснік дырэктара Інстытута гісторыі і палітыкі МПГУ, член праўлення Расійскай асацыяцыі палітычнай навукі Уладзімір Шапавалаў. Што будзе далей, прадказаць цяжка, аднак палярызацыя амерыканскага грамадства захоўваецца. І калі раней тыповым выбаршчыкам быў цэнтрыст, які не прытрымліваўся нейкіх пэўных ідэалагічных поглядаў, то зараз такіх «нейтралаў» у ЗША становіцца ўсё менш. «Адбываецца радыкалізацыя флангаў палітычнай прасторы ЗША», — канстатуе эксперт.

Новы міграцыйны крызіс парадаваў СМІ яркімі карцінкамі, якія нагадваюць аб рабаўладальніцкіх часах. Чарнаскурыя мігранты-гаіцяне, якія ўцякаюць ад коннай паліцыі паўднёвых штатаў, натоўпы бяздомных, якія патрабуюць упусціць іх у краіну, — такія выявы рэзка кантрастуюць з планамі Байдэна адкрыць маладым мігрантам дарогу да амерыканскага грамадзянства. Разам з прамаруджваннем у сацыяльных рэформах гэта паслала прагрэсіўнаму электарату відавочны сігнал: у перадвыбарнай гонцы яго падманулі, абяцанні выкананы не будуць.

Амаль 90 працэнтаў апытаных згодны, што калі іх бок даб'ецца свайго, то ў амерыканскай дзяржаве ім не будзе месца. У абодвух выпадках гэта звязана з расчараваннем не ў палове сваіх суграмадзян, а ва ўсёй сістэме цалкам: дзве траціны амерыканцаў, мяркуючы па апытанні, лічаць, што цяперашнія Злучаныя Штаты — не дэмакратычны рэжым, а сістэма, пабудаваная ў інтарэсах уплывовых і багатых людзей. Пры гэтым тыя ж дзве трэці перакананы, што справіцца з такім станам спраў толькі моцны лідар, здольны «ўзяць закон у свае рукі» для барацьбы з «небяспечнымі» групамі насельніцтва — у тым ліку з дапамогай цэнзурных абмежаванняў. Вобраз расколатай, разгубленай і паглынутай міжусобіцамі Амерыкі, пра які заўважыў The Wall Street Journal, стаў рэальнасцю. Раскол працягвае паглыбляцца, і як ЗША справяцца з гэтым крызісам — пакуль незразумела нават экспертам.

Захар БУРАК.

ООО «Деловая оценка» (организатор аукциона) по поручению ОАО «Борисовский завод полимерной тары «Полимиз» (продавец) извещает о проведении <u>24 ноября 2021 года</u> открытого повторного аукциона по продаже имущества в 12.00 по адресу: Гомельская обл., г. Гомель, ул. Жарковского, д. 24, каб. 3-2

№ лота	Наименование имущества	Начальная цена продажи с НДС, бел. руб.	Задаток (10 %) с НДС, бел. руб.
1	Изолированное помещение с инв. № 610/D-52405 общей площадью 3577,9 кв. м (наименование – административно-бытовой корпус, назначение – административное помещение), расположенное на земельном участке с кадастровым № 640400000001000913 по адресу: Минская обл., Борисовский р-н, г. Борисов, ул. Рубена Ибаррури, 42-3. Капитальное строение с инв. № 610/С-28496 общей площадью 462,0 кв. м (наименование – котельная, назначение – здание специализированное иного назначения), расположенное на земельном участке с кадастровым № 640400000001000913 по адресу: Минская обл., Борисовский р-н, г. Борисов, ул. Рубена Ибаррури, 42. Капитальное строение с инв. № 610/С-28504 площадью 1186,0 кв. м (блок вспомогательных цехов, назначение – здание специализированное иного назначения, составные части и принадлежности: одноэтажное кирпичное здание блока вспомогательных цехов с градильной), расположенное на земельном участке с кадастровым номером 640400000001000913 по адресу: Минская обл., г. Борисов, ул. Рубена Ибаррури, 42. Капитальное строение с инв. № 610/С-28473 площадью 11311,5 кв. м (главный производственный корпус, назначение – здание специализированное для переработки нефти и газа, производства химических веществ, резиновых и пластмассовых изделий, прочих неметаллических минеральных продуктов, составные части и принадлежности: четырехэтажное кирпичное, панельное здание главного производственного корпуса), расположенное на земельном участке с кадастровым номером 640400000001000913 по адресу: Минская обл., г. Борисов, ул. Рубена Ибаррури, 42/1. Капитальное строение с инв. № 610/С-28501 площадью 872,0 кв. м (навес для сырья, назначение – здание специализированное иного назначения, составные части и принадлежности: одноэтажное панельное здание навеса для сырья), расположенное на земельном участке с кадастровым номером 640400000001000913 по адресу: Минская обл., г. Борисов, ул. Рубена Ибаррури, 42. Капитальное строение с инв. № 610/С-28494 площадью 59,0 кв. м (трансформаторная подстанция, назначение – здание специализированное иного назначения, составные части и принадлежности: одноэтажное кирпичное здание трансформаторной подстанции), расположенное на земельном участке с кадастровым номером 640400000001000913 по адресу: Минская обл., г. Борисов, ул. Рубена Ибаррури, 42. Капитальное строение с инв. № 610/С-28479 площадью 605,0 кв. м, назначение – здание специализированное складов, торговых баз, баз материально-технического снабжения, хранилищ, наименование – склад БХП, расположенное на земельном участке с кадастровым номером 640400000001000913 по адресу: Минская область, Борисовский р-н, г. Борисов, ул. Рубена Ибаррури, 42. Капитальное строение с инв. № 610/С-28505 площадью 857,0 кв. м, назначение – здание специализированное складов, торговых баз, баз материально-технического снабжения, хранилищ, наименование – склад-пристройка, расположенное на земельном участке с кадастровым номером 640400000001000913 по адресу: Минская область, Борисовский р-н, г. Борисов, ул. Рубена Ибаррури, д. 42	1 913 100,00	191 310,00
2	Капитальное строение с инв. № 610/С-28507 общей площадью 1499,0 кв. м (наименование – прирельсовый склад, назначение – здание специализированное складов, торговых баз, баз материально-технического снабжения, хранилищ), расположенное на земельном участке с кадастровым № 640400000001000913 по адресу: Минская обл., Борисовский р-н, г. Борисов, ул. Рубена Ибаррури, д. 42. Капитальное строение с инв. № 610/С-28489 площадью 872,0 кв. м, назначение – здание специализированное складов, торговых баз, баз материально-технического снабжения, хранилищ, наименование – финский склад, расположенное на земельном участке с кадастровым номером 640400000001000913 по адресу: Минская область, Борисовский р-н, г. Борисов, ул. Рубена Ибаррури, д. 42	202 200,00	20 220,00
3	Изолированное помещение с инв. № 610/D-52404 общей площадью 16,0 кв. м (наименование – помещение диспетчерской, назначение – административное помещение), расположенное на земельном участке с кадастровым № 640400000001000913 по адресу: Минская обл., Борисовский р-н, г. Борисов, ул. Рубена Ибаррури, 42-2	3 540,00	354,00
4	Капитальное строение с инв. № 610/С-45754 общей площадью 0,0 кв. м (наименование – резервуар для мазута емкостью 500 куб. м и ограждение склада мазута, назначение – Сооружение специализированное складов, хранилищ), расположенное на земельном участке с кадастровым № 620850100014000592 по адресу: Минская обл., Борисовский р-н, г. Борисов, ул. Чапаева в районе нефтебазы	18 420,00	1 842,00
5	Капитальное строение с инв. № 610/С-28509 площадью 554,0 кв. м (столярная мастерская, назначение – здание специализированное для обработки древесины и производства изделий из дерева, включая мебель, составные части и принадлежности: одноэтажное кирпичное здание столярной мастерской с подвалом, двумя навесами, крыльцами), расположенное на земельном участке с кадастровым номером 640400000001000913 по адресу: Минская обл., г. Борисов, ул. Рубена Ибаррури, 42	47 460,00	4 746,00
6	Капитальное строение с инв. № 610/С-28485 площадью 72,0 кв. м (насосная станция, назначение – здание специализированное иного назначения, составные части и принадлежности: одноэтажное кирпичное здание насосной станции), расположенное на земельном участке с кадастровым номером 640400000001000913 по адресу: Минская обл., г. Борисов, ул. Рубена Ибаррури, 42	6 600,00	660,00
7	Капитальное строение с инв. № 610/С-28465 площадью 50,0 кв. м, назначение – здание специализированное складов, торговых баз, баз материально-технического снабжения, хранилищ, наименование – склад ГСМ, расположенное на земельном участке с кадастровым номером 640400000001000913	1 980,00	198,00

Продавец: ОАО «Борисовский завод полимерной тары «Полимиз», Минская область, г. Борисов, ул. Ибаррури, 42.

Контактный телефон +375 29 655 50 51.

Шаг аукциона – 5 % от начальной цены лота в фиксированной сумме.

<u>**Для участия в аукционе необходимо:**</u>

1. Оплатить задаток на расчетный счет **Организатора аукциона ООО «Деловая оценка»: р/с BY60BELB30121322650030226000 в филиале ОАО «Банк БелВЭБ», г. Гомель, ул. Советская, 71, БИК BELBBY2X, УНП 490870026.**

2. Подать заявление организатору аукциона по установленной форме с приложением необходимых документов по адресу: г. Гомель, ул. Жарковского, д. 24, каб. 3-2, в рабочие дни с **10.00 до 13.00** и с **14.00 до 17.00** от даты опубликования настоящего извещения. **Прием заявлений для участия в аукционе заканчивается 22.11.2021 г. в 17.00.**

<u>**Для участия в аукционе представляются:**</u> документ, подтверждающий внесение суммы задатка (задатков) на текущий (расчетный) банковский счет, указанный в извещении, с отметкой банка; юр. лицом или индивидуальным предпринимателем (далее ИП) Республики Беларусь – копия документа, подтверждающего государственную регистрацию этого юр. лица или ИП; иностранным юр. лицом – легализованные в установленном порядке копии учредительных документов и выписка из торгового реестра страны учреждения (выписка должна быть произведена не ранее шести месяцев до подачи заявления на участие в торгах) либо иное эквивалентное доказательство юр. статуса в соответствии с законодательством страны учреждения с нотариально засвидетельствованным переводом на белорусский или русский язык; иностранным ИП – легализованный в установленном порядке документ, подтверждающий статус, с нотариально засвидетельствованным переводом на белорусский или русский язык; представителем юр. лица Республики Беларусь – доверенность; представителем гражданина или ИП Республики Беларусь – нотариально удостоверенная доверенность; представителем иностранного юр. лица, иностранного физ. лица или ИП – доверенность, легализованная в установленном законодательством порядке, с нотариально засвидетельствованным переводом на белорусский или русский язык. При подаче документов заявитель (его представитель) предъявляет документ, удостоверяющий личность, а руководитель юр. лица – также документ, подтверждающий его полномочия.

Организатор аукциона вправе отказаться от проведения аукциона в любое время, но не позднее чем за 3 (три) дня до его проведения. В случае если аукцион признан несостоявшимся в силу того, что заявление на участие в нем подано только одним участником или для участия в нем явился только один участник, объект аукциона продается этому участнику при его согласии по начальной цене, увеличенной на **5 (пять) %.** Победителем торгов будет признан участник, предложивший более высокую цену. Лицо, являющееся победителем торгов, обязано: подписать протокол о результатах аукциона; заключить договор купли-продажи в течение **5 (пяти)** календарных дней с момента подписания протокола; если между продавцом и покупателем (победитель аукциона либо единственный участник аукциона, согласившийся приобрести предмет аукциона по начальной цене, увеличенной на 5 %) в течение срока, установленного для подписания договора купли-продажи, не достигнута договоренность по срокам и о порядке оплаты предмета аукциона, такая оплата должна быть произведена в течение **10 (десяти)** рабочих дней после подписания договора купли-продажи. Возместить затраты на организацию и проведение аукциона и оплатить вознаграждение организатору торгов в течение **5 (пяти) рабочих дней** с момента подписания протокола. Задатки, уплаченные участниками аукциона, ставшими победителями, будут учтены в счет окончательной стоимости предмета оценки. Проводится аукцион в соответствии с Положением Общества с ограниченной ответственностью «Деловая оценка» о порядке организации и проведения аукционов по продаже имущества и права на заключение договоров аренды нежилых помещений (их части).

Дополнительная информация по контактным телефонам организатора аукциона: +375 (232) 34-62-36, +375 (44) 750-40-03, +375 (29) 303-30-62 и на сайте www.deloocenka.by

---

Гродненский филиал РУП «Институт недвижимости и оценки»

ИЗВЕЩАЕТ ОБ АУКЦИОНЕ

ЛОТ 1: капитальное строение, инв. № 412/С-87017 (назначение – здание блокированного жилого дома, наименование – жилой дом), площадью 179,9 кв. м, расположенное по адресу: Гродненская обл., д. Мосты Левые, ул. Лесная, 9.

ЛОТ 1 расположен на земельном участке с кадастровым номером 424081301601000269 (назначение – земельный участок для размещения объектов усадебной застройки (для строительства и обслуживания блокированного жилого дома)), площадью 0,25 га по адресу: Гродненская обл., д. Мосты Левые, ул. Лесная, 9.

Начальная цена продажи – 32 760 руб. (тридцать две тысячи семьсот шестьдесят рублей) с учетом НДС.

Сумма задатка – 3 276 руб. (три тысячи двести семьдесят шесть рублей)

Продавец – Закрытое акционерное общество «Гудевичи», 231626, Мостовский р-н, аг. Гудевичи, ул. Мира, 4, тел. 8-01515-31989

Организатор торгов – Гродненский филиал РУП «Институт недвижимости и оценки», г. Гродно, ул. Врублевского, д. 3, каб. 209, тел. 55-87-70

Условия аукциона – аукцион без условий. Условия оплаты – по договоренности сторон. Срок заключения договора купли-продажи – не позднее 20 рабочих дней с момента подписания протокола аукциона

Номер р/с для перечисления задатка – BY44BLBB30120500833225001001 в Дирекции ОАО «Белинвестбанк» по Гродненской области, код банка BLBBBY2X, УНП 500833225

Аукцион состоится 13 декабря 2021 г. в 11.00 по адресу: Гродненская область, г. Гродно, ул. Врублевского, 3

Порядок регистрации в качестве участника аукциона и правила проведения аукциона содержатся на сайте организатора аукциона https://grino.by/aukcion/

Заявления на участие принимаются по адресу: г. Гродно, ул. Врублевского, 3, каб. 212, с 8.30 до 17.30 (понедельник – четверг) и с 8.30 до 16.30 (пятница). Обед с 12.30 до 13.18

Последний день приема заявлений – 09 декабря 2021 г. до 15.00

Телефон для справок: 55-87-71 – Гродненский филиал РУП «Институт недвижимости и оценки» https://grino.by/aukcion/

Гродненский филиал РУП «Институт недвижимости и оценки»

ИЗВЕЩАЕТ О ПРОВЕДЕНИИ ПОВТОРНОГО АУКЦИОНА

ЛОТ 1: капитальное строение с инвентарным номером 442/С-6237 (назначение – здание специализированное розничной торговли, наименование – здание магазина «Универсам»), общей площадью 351,1 кв. м, расположенное по адресу: г. Островец, ул. Физкультурная, 29А.

Лот № 1 расположен на земельном участке, кадастровый № 4246551000010014455, площадью 0,0578 га (назначение – земельный участок для размещений объектов розничной торговли (обслуживания здания магазина), расположенном по адресу: г. Островец, ул. Физкультурная, 29А.

Начальная цена продажи лота – 138 000 руб. (сто тридцать восемь тысяч рублей) с учетом НДС.

Сумма задатка – 13 800 руб. (тринадцать тысяч восемьсот рублей)

Условия проведения аукциона – аукцион без условий

Продавец – Островецкий филиал Гродненского областного потребительского общества, 231201, г. Островец, ул. Ленинская, 12, тел. 8-01591-286-72

Организатор торгов – Гродненский филиал РУП «Институт недвижимости и оценки», г. Гродно, ул. Врублевского, д. 3, каб. 209, тел. 55-87-70

Условия оплаты – по договоренности сторон. Срок заключения договора купли-продажи – не позднее 20 рабочих дней с момента подписания протокола аукциона

Номер р/с для перечисления задатка – BY44BLBB30120500833225001001 в Дирекции ОАО «Белинвестбанк» по Гродненской области, код банка BLBBBY2X, УНП 500833225

Аукцион состоится 23 ноября 2021 г. в 14.00 по адресу: Гродненская область, г. Гродно, ул. Врублевского, 3

Порядок регистрации в качестве участника аукциона и правила проведения аукциона содержатся на сайте организатора аукциона https://grino.by/aukcion

Заявления на участие в аукционе принимаются по адресу: г. Гродно, ул. Врублевского, 3, каб. 212, с 8.30 до 17.30 (понедельник – четверг) и с 8.30 до 16.30 (пятница). Обед с 12.30 до 13.18

Последний день приема заявлений – 19 ноября 2021 г. до 15.00

Телефон для справок: 55-87-71 – Гродненский филиал РУП «Институт недвижимости и оценки» https://grino.by/aukcion

---

Центр Промышленной Оценки

- **ОРГАНИЗАЦИЯ АУКЦИОНОВ**
- **ОЦЕНКА ВСЕХ ВИДОВ ИМУЩЕСТВА**

ИЗВЕЩЕНИЕ О ПРОВЕДЕНИИ ОТКРЫТОГО АУКЦИОНА:

Организатор аукциона	**ЗАО «Центр промышленной оценки», г. Минск, ул. Мележа, 5/2, пом. 1703**
Продавец	**ОАО «Сукно», г. Минск, ул. Матусевича, д. 33, тел. +375 (17) 363-99-40**

Предмет аукциона
Оборудование, бывшее в употреблении, по адресу: г. Минск, ул. Матусевича, 33

№ лота	Инв. номер	Наименование	Начальная цена (без НДС), бел. руб.	Шаг аукциона
1	4522	Замыливающая машина ЗМР – 2	5 400,00	270,00
2	4576	Красильно-жгутовая барка МКПШ – 1	11 500,00	575,00
3	4580	Красильно-отделочная машина МКПШ – 1	11 500,00	575,00
4	4581	Красильно-промывная машина МКПШ – 1	11 500,00	575,00
5	4620	Ворсовальная машина текстима ГДР	23 500,00	1175,00
6	4621	Ворсовальная машина текстима ГДР	23 500,00	1175,00
7	4627	Сушильно-ширильная машина с плюсовой ГДР	21 600,00	1080,00
8	4630	Сушильная машина ГДР	21 600,00	1080,00
9	4633	Стригальная машина текстима 3-цилиндровая	9 800,00	490,00
10	5557	Ворсовальная игольчатая машина	23 500,00	1175,00
11	5728	Ворсовальная машина текстима 723/113	23 500,00	1175,00
12	5774	Заключительный декатир 6330 ГДР текстима	8 800,00	440,00
13	5801	Заключительный декатир 6330 ГДР текстима	8 800,00	440,00
14	5802	Сушильно-ширильная машина ГДР	21 000,00	1050,00
15	5803	Чистильная машина ЧМЗ-180Ш	3 500,00	175,00
16	5822	Линия Л ПН-180Ш	22 400,00	1120,00
17	5845	Ворсовальная машина Комет № 14	23 500,00	1175,00
18	5855	Машина для сшивки ткани в рулонах Италия	6 800,00	340,00
19	5856	Игловорсовальная машина ГДР текстима	25 600,00	1280,00
20	2494	Мотальная машина М-150-2	3 500,00	175,00
21	2538	Крутильная машина PL31A/160	7 500,00	375,00
22	2539	Крутильная машина PL31A/160	7 500,00	375,00
23	2541	Тростильная машина РЦ-16 ПНР	3 500,00	175,00
24	2543	Тростильная машина РЦ-16 ПНР	3 500,00	175,00
25	3086	Браковочно-мерильная машина Б-260-5	3 000,00	150,00
26	3298	Сновальная машина текстима	6 800,00	340,00
27	3919	Крутильная машина ЧССР WTS-07/3S	11 800,00	590,00
28	2541	Тростильная машина РЦ-16 ПНР	3 500,00	175,00

Дата, время и место проведения аукциона: 15.12.2021 в 14.00, г. Минск, ул. Мележа, д. 5/2, пом. 1703, ЗАО «Центр промышленной оценки».

Для участия в аукционе необходимо перечислить организатору торгов задаток, а также подать заявление с приложением всех необходимых документов в срок **с 9.00 15.11.2021 до 17.00 13.12.2021** по адресу: г. Минск, ул. Мележа, д. 5/2, пом. 1703, ЗАО «Центр промышленной оценки»

Порядок ознакомления	Осуществляется в рабочие дни с 9.00 до 17.00. Ответственное лицо: Зюзева Татьяна Евгеньевна, контактный телефон +375 (29) 752-08-29

Лица, желающие принять участие в аукционе обязаны внести задаток и подать организатору торгов в установленный срок заявление с приложением всех необходимых документов

Задаток 10 % от начальной цены предмета аукциона в белорусских рублях перечисляется на р/с BY60BLBB30120191021390001001 в Дирекции ОАО «Белинвестбанк» по г. Минску и Минской области (адрес банка: г. Минск, ул. Коллекторная, 11), БИК BLBBBY2X, УНП 191021390, получатель платежа – ЗАО «Центр промышленной оценки»

Порядок оформления участия в аукционе, критерии выявления победителя торгов и порядок оформления результатов аукциона определяются ст. 127, 128, 129 Закона Республики Беларусь от 13.07.2012 г. № 415-З «Об экономической несостоятельности (банкротстве)».

<u>Порядок оформления участия в аукционе:</u> лица, желающие участвовать в аукционе, обязаны подать организатору аукциона заявление на участие в аукционе с приложением документов согласно ст. 127 выше указанного закона.

<u>Критерии выявления победителя аукциона:</u> имущество считается проданным лицу, которое предложило на аукционе самую высокую цену.

В случае регистрации или явки на аукцион одного участника (претендент на покупку), предмет аукциона может быть продан данному участнику при его согласии по начальной цене, увеличенной на 5 %.

<u>Порядок оформления результатов торгов</u>: Победитель торгов (претендент на покупку) в день проведения торгов подписывает протокол

Срок подписания договора купли-продажи	**15 (пятнадцать) рабочих дней** после проведения аукциона

Условия оплаты предмета аукциона

Победитель аукциона либо претендент на покупку обязан оплатить предмет аукциона в соответствии с договором купли-продажи, но не позднее **30 (тридцати) дней** со дня проведения аукциона, если иной срок не установлен собранием (комитетом) кредиторов

Победитель аукциона либо претендент на покупку обязан возместить затраты на организацию и проведение аукциона, а также оплатить вознаграждение организатору аукциона в размере 7 % от цены продажи предмета аукциона в течение 5 (пяти) дней со дня проведения аукциона. Подробная информация о проведении аукциона размещена на сайте <u>www.cpo.by</u>

Организатор аукциона имеет право снять предмет аукциона с торгов в любое время до объявления его проданным без объяснения причин снятия

Контактные данные	**Тел.: +375 17-280-36-37; +375 44-704-92-06. E-mail: auction@cpo.by**

ООО «Деловая оценка» (организатор аукциона) по поручению ОАО «Борисовский завод полимерной тары «Полимиз» (продавец) извещает о проведении 24 ноября 2021 года открытого повторного аукциона по продаже имущества в 11.00 по адресу: Гомельская обл., г. Гомель, ул. Жарковского, д. 24, каб. 3-2

№ лота	Наименование имущества	Начальная цена продажи с НДС, бел. руб.	Задаток (10 %) с НДС, бел. руб.
1	Ножницы кривошипные НД3318Г (1212), станок заточной 3622Д (1239), выпрямитель сварочный ВД-306 УЗ (1627), ножницы-пресс НА-633 (1630), фрезерный станок 676П (1662), вертикально-сверлильный станок 2С132К (1789), станок долбежный ГД320 (1842), пресс ручной винтовой ПР-1 (2073), станок токарный МК6056 (2339), полуавтомат сварочный СПАР ПДГ 250 (2567), пылеулавливающий агрегат ПУМА-800 (2583), пылеулавливающий агрегат ПУМА-800 (2584), пылеулавливающий агрегат ПУМА-800/SP (2664), станок шлифовальный (2641), установка для аргонно-дуговой сварки УДГУ 351 AC/DC (2642), металлообрабатывающий ленточный станок G5018WA (2720), настольный сверлильный станок Е-1516В/230 (2767), точильно-шлифовальный станок 3Б634 (556), токарно-винторезный станок РТ 492 (1661), фрезерный станок 6К82Ш (2016), плоскошлифовальный станок 3Г71 (497), штабелер РА 1016 (3220)	21 924,00	2 192,40

Продавец: ОАО «Борисовский завод полимерной тары «Полимиз», Минская область, г. Борисов, ул. Ибаррури, 42. Контактный телефон +375 29 655 50 51.

Шаг аукциона – 5 % от начальной цены лота в фиксированной сумме.

Для участия в аукционе необходимо:

1. Оплатить задаток на расчетный счет **Организатора аукциона ООО «Деловая оценка»: р/с BY60BELB30121322650030226000 в филиале ОАО «Банк БелВЭБ», г. Минск, ул. Советская, 71, БИК BELBBY2X, УНП 490870026.**

2. Подать заявление организатору аукциона по установленной форме с приложением необходимых документов по адресу: г. Гомель, ул. Жарковского, д. 24, каб. 3-2, в рабочие дни с **10.00 до 13.00** и с **14.00 до 17.00** от даты опубликования настоящего извещения.

Прием заявлений для участия в аукционе заканчивается 22.11.2021 г. в 17.00.

Для участия в аукционе представляются: документ, подтверждающий внесение суммы задатка (задатков) на текущий (расчетный) банковский счет, указанный в извещении, с отметкой банка; юр. лицом или индивидуальным предпринимателем (далее ИП) Республики Беларусь – копия документа, подтверждающего государственную регистрацию этого юр. лица или ИП; иностранным юр. лицом – легализованные в установленном порядке копии учредительных документов и выписка из торгового реестра страны учреждения (выписка должна быть произведена не ранее шести месяцев до подачи заявления на участие в торгах) либо иное эквивалентное доказательство юр. статуса в соответствии с законодательством страны учреждения с нотариально засвидетельствованным переводом на белорусский или русский язык; иностранным ИП – легализованный в установленном порядке документ, подтверждающий статус, с нотариально засвидетельствованным переводом на белорусский или русский язык; представителем юр. лица Республики Беларусь – доверенность; представителем гражданина или ИП Республики Беларусь – нотариально удостоверенная доверенность; представителем иностранного юр. лица, иностранного физ. лица или ИП – доверенность, легализованная в установленном законодательством порядке, с нотариально засвидетельствованным переводом на белорусский или русский язык. При подаче документов заявитель (его представитель) предъявляет документ, удостоверяющий личность, а руководитель юр. лица – также документ, подтверждающий его полномочия.

Организатор аукциона вправе отказаться от проведения аукциона в любое время, но не позднее чем за 3 (три) дня до его проведения. В случае если аукцион признан несостоявшимся в силу того, что заявление на участие в нем подано только одним участником или для участия в нем явился только один участник, объект аукциона продается этому участнику при его согласии по начальной цене, увеличенной на **5 (пять) %.** Победителем торгов будет признан участник, предложивший более высокую цену. Лицо, являющееся победителем торгов, обязано: подписать протокол о результатах аукциона; заключить договор купли-продажи в течение **5 (пяти)** календарных дней с момента подписания протокола; оплата должна быть произведена в течение **10 (десяти)** рабочих дней после подписания договора купли-продажи. Возместить затраты на организацию и проведение аукциона и оплатить вознаграждение организатору торгов в течение **5 (пяти) рабочих дней** с момента подписания протокола. Задатки, уплаченные участниками аукциона, ставшими победителями, будут учтены в счет окончательной стоимости предмета оценки. Проводится аукцион в соответствии с Положением Общества с ограниченной ответственностью «Деловая оценка» о порядке организации и проведения аукционов по продаже имущества и права на заключение договоров аренды нежилых помещений (их части).

Дополнительная информация по контактным телефонам организатора аукциона: +375 (232) 34-62-36, +375 (44) 750-40-03, +375 (29) 303-30-62 и на сайте www.deloocenka.by

---

ИЗВЕЩЕНИЕ О ПРОВЕДЕНИИ АУКЦИОНА

УНП 690018995

Государственное предприятие «Минский областной центр инвестиций и приватизации» (организатор аукциона) по поручению антикризисного управляющего ООО «Юрстайл групп» (220035, г. Минск, ул. Тимирязева, 67, офис 1404) проводит в процедуре экономической несостоятельности (банкротстве) на основании Решения Экономического суда Минской области от 22.10.2021 по делу № 290-17Б/2019 открытый аукцион по продаже имущества ДУП «Передвижная механизированная колонна № 185» УП «Минскоблсельстрой» (222410, Минская область, г. Вилейка, пос. Чапаева, 50, УНП 690018995) в составе:

№ лота	Наименование	Начальная цена, без учета НДС, бел. руб.	Задаток, бел. руб.
1	Автомобиль грузовой самосвал МАЗ-5551 А2 2008 года выпуска, регистрационный знак АЕ 7345-5, рама № Y3M5551A280001189, инвентарный номер 04214247, цвет – белый	10 300,00	1 030,00

Объект расположен по адресу: Минская область, г. Вилейка, ул. Чапаева, 50.

Шаг аукциона – 5 (пять) процентов.

Задатки (10 % от начальной цены) перечисляются на р/с № BY55BPSB30121082600169330000 в ОАО «Сбер Банк», г. Минск, ул. Чкалова, 18/1, БИК BPSBBY2X, УНП 690324015, ОКПО 29250255, государственное предприятие «Минский областной центр инвестиций и приватизации». Договор купли-продажи должен быть подписан в течение 10 (десяти) рабочих дней после проведения аукциона. Оплата объекта производится в течение 30 (тридцати) календарных дней со дня проведения аукциона, если иной срок не будет установлен собранием (комитетом) кредиторов

Победитель аукциона (единственный участник аукциона) в течении 5 (пяти) банковских дней со дня проведения аукциона оплачивает вознаграждение в размере 7 % от цены продажи предмета аукциона и возмещает затраты на публикацию.

Условия аукциона:

- имущество приобретается на условиях 100 % предоплаты и оплаты Покупателем (единственным участником) аукциона комиссионного вознаграждения банку за проведения данного платежа;

- Покупатель обязан за свой счет принять приобретаемое имущество, в том числе осуществление вывоза, хранения, погрузочно-разгрузочных работ;

- на Покупателя возлагается обязанность по переоформлению (в ГАИ, военкомате), снятию и постановке на учет приобретаемого имущества за свой счет.

Лица, желающие участвовать в торгах, обязаны подать организатору торгов в указанный в извещении о проведении торгов срок заявление на участие в торгах с приложением следующих документов:

- заверенного банком документа, подтверждающего внесение суммы задатка на текущий (расчетный) банковский счет, указанный в извещении о проведении торгов;

- для индивидуального предпринимателя – копии свидетельства о государственной регистрации индивидуального предпринимателя (без нотариального засвидетельствования);

- для юридического лица – доверенности, выданной представителю юридического лица (кроме случаев, когда юридическое лицо представляет его руководитель), а также копии свидетельства о государственной регистрации юридического лица (без нотариального засвидетельствования);

- для иностранного юридического лица, иностранной организации, не являющейся юридическим лицом, созданной в соответствии с законодательством иностранных государств иностранных государств и административно-территориальными единицами в лице уполномоченных органов, международной организации – легализованных в установленном порядке копий учредительных документов, выписки из торгового реестра страны происхождения (выписка должна быть подготовлена в течение шести месяцев до подачи заявления на участие в торгах) либо иного эквивалентного доказательства статуса юридического лица в соответствии с законодательством страны происхождения, документа о финансовой состоятельности, выданного обслуживающим банком (без нотариального засвидетельствования);

- для представителя гражданина Республики Беларусь, в том числе индивидуального предпринимателя, – доверенности, оформленной в соответствии с законодательством.

При подаче документов на участие в торгах граждане Республики Беларусь, иностранные граждане и лица без гражданства, а также граждане Республики Беларусь, постоянно проживающие за пределами Республики Беларусь, в том числе представители юридических лиц Республики Беларусь, предъявляют паспорт или иной документ, удостоверяющий личность.

Победителем признается участник торгов, предложивший наиболее высокую цену приобретения лота по сравнению с предложениями других лиц.

Участникам, не признанным победителями, задаток возвращается в безналичной форме в течение 3 банковских дней с момента утверждения протокола об итогах торгов.

Результаты торгов оглашаются публично в день проведения торгов.

В случае если торги признаны несостоявшимися в силу того, что заявление на участие в нем подано только одним участником, предмет торгов продается этому участнику при его согласии по начальной цене, увеличенной на пять процентов.

Организатор аукциона вправе отказаться от их проведения не позднее чем за пять дней до даты их проведения.

Порядок проведения торгов и оформление участия в торгах определяются условиями о проведении торгов ознакомиться с которым можно в дни приема заявлений на участие в торгах, а также на сайте организатора торгов www.rlt.by.

Аукцион состоится **14.12.2021 в 14.00 по адресу: г. Минск, ул. Чкалова, 5, каб. 324.** Заявления на участие и необходимые документы принимаются по **13.12.2021** до **16.00** по указанному адресу.

Тел.: (8017) 516-8065, 516-80-64, (8029) 102-21-17.

---

15 декабря 2021 г. **№ 13-Н/2021**

Извещение о проведении повторных аукционных торгов по продаже не завершенного строительством незаконсервированного объекта с продажей права заключения договора аренды земельного участка в г. Гомеле

№ лота	Наименование объекта/адрес, кадастровый номер и общая площадь земельного участка: г. Гомель	Целевое назначение	Начальная стоимость, руб.	Сумма задатка, руб.	Расходы на подготовку докум-ции, руб.	Наличие ограничений
1	Не завершенный строительством незаконсервированный объект **в границах улиц Народного Ополчения и Совхозная (кадастровый номер 340100000003003525), (общая площадь 0,6038 га)**	Для строительства объекта «Строительство торгового центра продовольственной и непродовольственной группы товаров». Разрешить в установленном порядке размещение на земельном участке: финансово-кредитных учреждений, зданий проектных организаций, контролирующих органов, общественных организаций, издательств и редакций; торговых центров, фирменных и специализированных магазинов; ресторанов, кафе; гостиниц; парикмахерских, ателье, мастерских, прокатных пунктов, салонов, мини-прачечных самообслуживания; учреждений образования; специализированных больниц, диагностических центров, диспансеров; объектов зеленого строительства: садов, скверов, бульваров; клубов по спортивным интересам, тренажерных и спортивных залов, стадионов ручных игр, спортивных площадок; дома культуры, библиотеки, информационных центров, видеосалонов, центров досуга; автостоянок временного хранения, подземных и встроенных гаражей для легковых автомобилей, общественных туалетов. В случаях изменения функционального назначения недвижимого имущества победителю аукциона либо единственному участнику несостоявшегося аукциона требуется получить в установленном порядке архитектурно-планировочное задание и технические условия для инженерно-технического обеспечения объекта строительства, разрешение горисполкома на проведение проектно-изыскательских работ, разработку строительного проекта на строительство объекта в срок, не превышающий 2 лет и завершить строительство объекта в сроки, определенные проектной документацией	**906 731,68**	**90 673,17**	**1 750,68**	Земельный участок имеет ограничения (обременения) прав в использовании, в связи с его расположением: в охранных зонах объектов инженерной инфраструктуры – на площади 0,0988 га (охранная зона электрических сетей, на площади 0,1263 га (зона санитарной охраны водопроводных сооружений, на площади 0,0077 га (охранная зона линий связи и радиофикации, на площади 0,0117 га (охранная зона сетей и сооружений теплоснабжения, на природных территориях, подлежащих специальной охране, на площади 0,0060 га (водоохранная зона рек и водоемов)

1. Организатор аукциона – Коммунальное топографо-геодезическое унитарное предприятие «Гомельгеодезцентр» (далее – Государственное предприятие «Гомельгеодезцентр»).

1.1. **Начальная цена** предмета аукциона определена как сумма начальной цены не завершенного строительством незаконсервированного объекта согласно заключению о независимой оценке № 21/038и-Н от 22.06.2021 г. с учетом понижения на 20 % на основании решения Гомельского горисполкома от 20.07.2021 года № 675§5 «О продаже не завершенного строительством незаконсервированного объекта и об изъятии и предоставлении земельного участка» в размере **895 571,19** рублей и начальной цены права заключения договора аренды земельных участков в размере **11 160,49** рублей, необходимого для завершения строительства и обслуживания этого объекта.

2. **Аукцион проводится комиссией, созданной Государственным предприятием «Гомельгеодезцентр», в соответствии с Положением о порядке продаже не завершенного строительством незаконсервированного объекта с публичных торгов на земельном участке в г. Гомель, предоставляемом в аренду сроком на 5 лет, утвержденным постановлением Совета Министров Республики Беларусь от 12.05.2016 г. № 370.**

3. **Аукцион состоится 15 декабря 2021 г. в 14.30 в Гомельском городском исполнительном комитете по адресу: г. Гомель, ул. Советская, 16, каб. 115,** при наличии не менее двух участников. Если заявление на участие подано только одним гражданином, юридическим лицом или индивидуальным предпринимателем Республики Беларусь, право аренды земельного участка предоставляется этому лицу при его согласии с внесением платы за право аренды в размере начальной цены предмета аукциона, увеличенной на **5 процентов.**

4. К участию в аукционе допускаются граждане, индивидуальные предприниматели Республики Беларусь и юридические лица, а также иностранные инвесторы (иностранные государства, объединения, международные организации, иностранные юридические лица, иностранные граждане. В аукционе допускается участие на стороне покупателя консолидированных участников, подавших в Государственное предприятие «Гомельгеодезцентр» в указанные в извещении сроки, следующие документы: заявление по установленной форме; документ, подтверждающий внесение суммы задатка в размере, указанном в извещении с отметкой банка, на **р/с BY74 BAPB 3012 2030 8001 3000 0000 в филиале ГОУ ОАО «Белагропромбанк» г. Гомель, ул. Интернациональная, 30, УНП 400230163, БИК BAPBBY2X. Получатель платежа – Государственное предприятие «Гомельгеодезцентр». Наименование платежа – оплата задатка за участие в аукционе. Кроме того НЕОБХОДИМО открыть текущий расчетный счет (с указание транзитного счета) в филиале ГОУ ОАО «Белагропромбанк» г. Гомель, ул. Интернациональная, 30 – для возврата задатка за участие в аукционе (в случае непобеды на аукционных торгах) – это только для физических лиц.**

Индивидуальные предприниматели и юридические лица производят оплату задатка со своего расчетного счета.

Перечень документов, представляемых участником:

4.1. заявление на участие в аукционе; документ, подтверждающий внесение суммы задатка; **гражданам РБ** – копия документа, содержащего его идентификационные сведения, без нотариального засвидетельствования; **представителем гражданина** – нотариально удостоверенная доверенность.

4.2. представители или уполномоченные должностные лица юридических лиц Республики Беларусь – доверенность, выданную юридическим лицом, или документ, подтверждающий полномочия должностного лица, копии документов, подтверждающих государственную регистрацию юридического лица без нотариального засвидетельствования, документ с указанием банковских реквизитов юридического лица;

4.3. индивидуальные предприниматели – копию свидетельства о государственной регистрации без нотариального засвидетельствования;

4.4. представители индивидуального предпринимателя – нотариально удостоверенную доверенность;

4.5. представители или уполномоченные должностные лица иностранного юридического лица – легализованные в установленном порядке копии учредительных документов и выписку из торгового реестра страны происхождения (выписка должна быть произведена в течение года до подачи заявления на участие в аукционе) либо иное эквивалентное доказательство юридического статуса в соответствии с законодательством страны происхождения с засвидетельствованным в установленном порядке переводом на белорусский (русский) язык, легализованные в установленном порядке доверенность или документ, подтверждающий полномочия должностного лица, документ о финансовой состоятельности, выданный обслуживающим банком или иной кредитно-финансовой организацией, с засвидетельствованным в установленном порядке переводом на белорусский или русский язык.

5. Лицо, желающее принять участие в аукционе, обязано подписать с организатором торгов Соглашение, определяющее взаимные права и обязанности в процессе подготовки и проведения аукциона.

6. **Победитель аукциона либо единственный участник несостоявшегося аукциона, выразивший согласие на предоставление предмета аукциона по начальной цене, увеличенной на 5 %, обязан:**

- в течение 10 рабочих дней со дня утверждения протокола о результатах аукциона либо признания аукциона несостоявшимся, в размере, определенном соответствующим протоколом аукционных торгов:

- внести плату за право заключения договора аренды земельного участка – возместить расходы, понесенные городским бюджетом по изготовлению земельно-кадастровой документации и государственной регистрации земельного участка;

- возместить организатору аукциона затраты на организацию и проведение аукциона, в том числе расходы, связанные с изготовлением и представлением участникам аукциона документации, необходимой для его проведения (окончательный размер которых определяется до аукциона и фиксируется в соответствующих ведомостях ознакомления участников) – выполнить условия, предусмотренные в решении об изъятии земельного участка для проведения аукциона и предоставлении победителю аукциона либо единственному участнику несостоявшегося аукциона, которые подлежат выполнению до обращения за государственной регистрацией в отношении земельного участка.

6.1. Необходимость и величину затрат на строительство, в том числе проектирование, объектов распределительной инженерной и транспортной инфраструктуры к земельному участку определить согласно постановлению Совета Министров Республики Беларусь № 298 от 01.04.2014 г. «Об утверждении Положения о порядке возмещения лицом, которому предоставлен земельный участок, затрат на строительство, в том числе проектирование, объектов распределительной инженерной и транспортной инфраструктуры к земельному участку».

6.2. После совершения победителем аукциона действий, предусмотренных в пункте 6 данного извещения и представления организатору аукциона и в местный исполнительный комитет копий платежных документов, но не позднее двух рабочих дней, с ним в установленном порядке в соответствии с условиями аукциона продавцом заключается договор купли-продажи не завершенного строительством незаконсервированного объекта, в тот же срок местным исполнительным комитетом заключается договор аренды земельного участка.

6.3. Гомельским городским исполнительным комитетом в установленном законодательством порядке может быть предоставлена рассрочка.

Заявления и соглашения для участия в аукционных торгах принимаются Государственным предприятием «Гомельгеодезцентр» с 13 ноября по 13 декабря 2021 г. включительно. Дни приема: понедельник, среда, пятница с 08.00 до 16.30 (обед 12.00–13.00) по адресу: г. Гомель, ул. Барыкина, 149, 3-й этаж, каб. 3-6, 3–14.

Контактный телефон: 30-12-46. Информация размещена на сайте: www.gomeloblzem.by либо geodezcentr.by, Извещение в газете «Звязда» и Государственный комитет по имуществу.

Усходні гараскоп на наступны тыдзень

АВЕН. Чым спакайней на гэтым тыдні будзеце глядзець на бягучую сітуацыю, тым большага поспеху зможаце дасягнуць. Нават калі вакол бушуюць буры. У сераду паспрабуйце на поўную моц выкарыстоўваць дзелавыя кантакты і дапамогу сяброў. Таксама ў гэты дзень магчымая вельмі канструктыўная размова з начальствам, якая можа стаць асновай для вашага кар'ернага росту. Увесь тыдзень старайцеся казаць выключна праўду, пазбягаючы нават нязначнага скажэння інфармацыі.

ЦЯЛЕЦ. Сціпласць будзе ўпрыгожваць вас і пазбавіць непаразуменняў і канфліктных сітуацый. А вось за свае правы давядзецца пазмагацца. Паменш эмоцый — больш аргументацыі, тады да вас прыслухаюцца. У чацвер, каб вырашыць важныя справы і пазбегнуць памылак, неабходна схаваць свае ўразлівыя месцы ад поглядаў навакольных.

БЛІЗНЯТЫ. Часам будзе здавацца, што ўсё ідзе не так, як хацелася б. Не хвалюйцеся, усё ідзе нармальна. І, магчыма, так вы нават хутчэй даберацеся да жаданай мэты. Вас чакае бурны раман і прапанова рукі і сэрца ці іншыя прыемныя змены ў асабістым жыцці. Адчуеце, што мары спраўджваюцца. Можа з'явіцца добры шанц кар'ернага росту і атрымання вялікага прыбытку.

РАК. Тыдзень поўны падзей і прыгод, толькі пажадана не губляць галаву і своечасова спыніцца. Вы маглі запланаваць занадта шмат, верагодна, давядзецца адмовіцца ад часткі намечанага, каб не стаміцца. У аўторак пажадана выкарыстоўваць традыцыйныя метады ў рабоце, бо эксперыменты могуць быць не так усрыняты. Калі няма ўпэўненасці, лепш не брацца за новую справу. Адзін з галоўных прынцыпаў — не сядзець склаўшы рукі.

ЛЕЎ. Можаце атрымаць прывабную дзелавую прапанову. Аднак не спяшайцеся згаджацца, спачатку ўсё праверце. У панядзелак магчыма знаёмства з карыснымі людзьмі. Чакаецца вырашэнне, хоць і крыху хваравітае, вашай сур'ёзнай праблемы, якая даўно хвалюе. Магчыма, з'явіцца шанц знайсці крыніцу дадатковага заробку. У зносінах з блізкімі людзьмі будзьце максімальна тактоўнымі.

ДЗЕВА. На гэтым тыдні не варта нервавацца па дробязях. У панядзелак абставіны будуць спрыяць таму, што вы апынецеся ў патрэбны час у патрэбным месцы. У чацвер магчымы нечаканыя змены ў планах і нават пераацэньванне каштоўнасцяў. Пастаўцеся з увагай да сваіх абавязкаў, не выпускайце з увагі дробязяў, у гэтым выпадку ёсць шанец захаваць свае пазіцыі ці нават прасунуцца наперад. У выхадныя змяніце актыўную ролю на пасіўную і не адмаўляйцеся ад прапанаванай дапамогі.

ШАЛІ. Вас могуць наведаць сумныя думкі, не паддавайцеся дэпрэсіі. Насамрэч усё ідзе добра. Сканцэнтруйцеся на ідэях і планах, зацікаўце патэнцыйных аднадумцаў, і разам вы зможаце шмат чаго дасягнуць за кароткі прамежак часу. Пастарайцеся абдумваць свае словы, каб ненаўмысна не пакрыўдзіць блізкага чалавека. Дома зможаце адпачыць ад трывожных думак. У суботу ці нядзелю зазірніце да сяброў, і даведаецеся штосьці цікавае.

СКАРПІЁН. На гэтым тыдні ўзрасце нагрузка інтэлектуальнага характару, ад вас спатрэбіцца больш адказнасці, затое зможаце добра зарабіць. Зоркі абяцаюць кардынальныя змены ў асабістым жыцці. І гэта парадуе. Пятніца прынясе натхненне і незвычайныя новыя ідэі. Спрыяльная дзейнасць, накіраваная на пашырэнне межаў ва ўсіх сэнсах. У выхадныя вас чакае незабыўнае любоўнае спатканне.

СТРАЛЕЦ. На гэтым тыдні на вашы плечы, здаецца, ляжа місія міратворца: на працы, сярод блізкіх ды сяброў. У панядзелак прыслухайцеся да голасу інтуіцыі, магчыма, менавіта яна яе падкажа, як дзейнічаць далей. У сераду не варта спяшацца з нова-ўвядзеннямі: яны, вядома, карысныя, але пакуль несвоечасовыя. У пятніцу паспрабуйце хаця б імітаваць бурную дзейнасць, бо апынецеся ў полі зроку начальства. У выхадныя варта заняцца назапашанымі хатнімі справамі.

КАЗЯРОГ. Не выключана, што вас паспрабуюць спакусіць або падмануць у аўторак ці ў суботу — будзьце напагатове і не трапляйцеся на кручок. У чацвер паспрабуйце не сыходзіць ад цяжкай размовы з партнёрамі па рабоце або па жыцці, будзе ўнесена яснасць у вашы адносіны, пасля чаго ёсць вялікая верагоднасць іх аднаўлення. Толькі не бярыце на сябе дадатковых абавязацельстваў. Пажадана на працягу тыдня паспрабаваць прыцішыць свае амбіцыі. У выхадныя будзьце ўважлівыя ў расходах.

ВАДАЛІЎ. Тыдзень спрыяльны да пачатку новых праектаў і новых спраў, але пры гэтым не асабліва шмат магчымасцяў, каб знаходзіліся на іх сілы і час. У якасці пастаноўшчыка задач вы будзеце паспяховыя, але сцеражыцеся аказацца выканаўцам. Будзе цяжка ўсё паспець. У пачатку тыдня магчымыя кардынальныя змены на працы, якія ўзнімуць вас на новы прафесійны ўзровень. У сераду важна прызнаваць свае памылкі, упартасць пагражае вас у значна больш няёмкае становішча. Нядзеля — удалы дзень, каб зрабіць хатнюю жывёлу.

РЫБЫ. На гэтым тыдні любоя праява арыгінальнасці з вашага боку будзе ўспрымацца навакольнымі па-рознаму. Не варта ўпадаць у крайнасці. Безнадзейныя, з пункту гледжання калег, праекты вам атрымаецца ўвасобіць у сярэдзіне тыдня, выклікаўшы вакол шэпт захаплення і здзіўлення. У сераду вы бліскуча прадэманструеце свой прафесіяналізм. У чацвер пагражаюць вярнуцца бумерангам нявырашаныя раней праблемы, вас будуць цягнуць назад старыя даўгі. У выхадныя лепшы спосаб зглядзіць хатнія праблемы — усёй сям'ёй адправіцца на шопінг.

СЁННЯ

Сонца

	Усход	Захад	Даўжыня дня
Мінск —	8.33	17.14	8.41
Віцебск —	8.28	16.58	8.30
Магілёў —	8.23	17.04	8.41
Гомель —	8.14	17.06	8.52
Гродна —	8.47	17.30	8.43
Брэст —	8.42	17.37	8.55

Месяц

Першая квадра 11 лістапада. Месяц у сузор'і Рыб.

Імяніны

***Пр.** Аляксандра, Аляксея, Анатоля, Івана, Сяргея, Усевалада, Якава. **К.** Валянціны, Хрысціны, Мікалая.*

Фота Анатоля КЛЕШЧУКА.

ЗАЎТРА

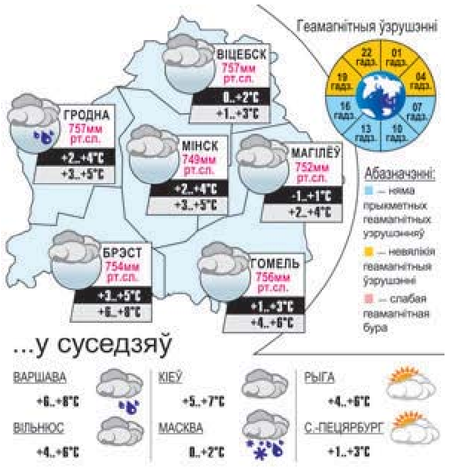

Даты Падзеі Людзі

13 ЛІСТАПАДА

У краіне

1863 год — нарадзіўся Антон Марцінавіч Платун, дзяржаўны дзеяч Беларусі, акадэмік НАН Беларусі (1931). З 1925 года сакратар Слуцкага акругкама КП(б)Б, з 1927-га старшыня Цэнтральнага праўлення прафсаюза работнікаў асветы БССР і рэдактар часопіса «Прафрух Беларусі». У 1929—1933 гадах — наркам асветы БССР. Аўтар навуковай працы «Вынікі культурнага будаўніцтва ў БССР за 10 гадоў».

1891 год — нарадзіўся (в. Руднікі, цяпер у Пружанскім раёне) Іван Лук'яновіч Саланевіч, беларускі і рускі публіцыст, выдавец, філосаф, гісторык, пісьменнік, грамадскі і спартыўны дзеяч. З 1909 года працаваў у газеце «Белорусская жизнь» (Вільня), з 1912-га — у газеце «Новое время» (Пецярбург). Віцэ-чэмпіён Расіі па гіравым спорце, арганізатар спартыўных таварыстваў «Сокал» у Гродне і Віцебску (1908—1910).

1971 год — нарадзіўся (г. Мінск) Ігар Аляксандравіч Малевіч, беларускі вучоны ў галіне радыёэлектронікі, інфармацыйных тэхналогій, публіцыст, доктар фізіка-матэматычных навук, прафесар. Распрацаваў лазерныя лакатары для вывучэння паверхні Месяца; лідарныя сістэмы касмічнага, падводнага і наземнага базіравання. Аўтар кніг публіцыстыкі «Увага, Кітай», «Калі ў Еўропе яшчэ ўчора, у Карэі ўжо заўтра: Загадкавая Паўднёвая Карэя — шлях наперад» і інш. Лаўрэат Дзяржаўнай прэміі Беларусі.

У свеце

1850 год — нарадзіўся Роберт Льюіс Стывенсан (1850—1894), англійскі пісьменнік, публіцыст, майстар прыгодніцкага жанру. Аўтар раманаў «Востраў скарбаў», «Чорная страла» і іншых.

1918 год — апублікавана пастанова Усерасійскага цэнтральнага выканаўчага камітэта аб ануляванні Брэсцкага мірнага дагавору ў сувязі з паражэннем Германіі ў сусветнай вайне.

1940 год — кіраўнік савецкай дэлегацыі наркам замежных спраў Вячаслаў Молатаў сустракаецца ў Берліне з Адольфам Гітлерам. А ўжо праз месяц дырэктывай № 21 Вярхоўнага камандавання вермахта за подпісам Гітлера быў зацверджаны план разгрому Чырвонай арміі і захопу еўрапейскай часткі СССР за чатыры-пяць месяцаў (план «Барбароса»).

Так гаварылі...

НІЛ ГІЛЕВІЧ:

«Мы — тройчы дзеці ў вечным крузе:
Мы — дзеці роднае сям'і,
І — дзеці маці-Беларусі,
І — дзеці Матухны-Зямлі».

УСМІХНЕМСЯ

4 гадзіны ночы, званок у дзверы. Муж адчыняе — на парозе жонка: п'яная, калготкі падраныя, у адным туфлі...

Муж: «І ты думаеш я цябе ў такім выглядзе дадому пушчу?!!»

Жонка: «І не трэба, я па гітару!»...

Раніцай чую: «Уставай, ЗАЙКА, табе пара на працу». Ляжу, думаю: «Н-е-е-е, я сёння РЫБКА, у мяне няма ножак, і я нікуды не пайду!!!»

Вось кажуць: «Шчасце цябе абавязкова знойдзе!!!»...

Не зразумею: ці я так добра хаваюся, ці яно мяне неяк дрэнна шукае...

Каб у некаторых месцах схуднець, трэба ў некаторых месцах НЕ ЖЭРЦІ!

Здаецца, ведаеш пра сябе ўсё! Дык не ж, знаходзяцца людзі, якія ведаюць пра цябе больш...

Малюнак Алега ПАПОВА.

ЗВЯЗДА БЕЛАРУСКАЯ ГАЗЕТА

ЗАСНАВАЛЬНІКІ: Савет Рэспублікі Нацыянальнага сходу Рэспублікі Беларусь, Палата прадстаўнікоў Нацыянальнага сходу Рэспублікі Беларусь, Савет Міністраў Рэспублікі Беларусь

Выдавец — Рэдакцыйна-выдавецкая ўстанова «Выдавецкі дом «Звязда».

Рэгістрацыйнае пасведчанне нумар 2 ад 17 лютага 2009 года, выдадзенае Міністэрствам інфармацыі Рэспублікі Беларусь.

Дырэктар — галоўны рэдактар КАРЛЮКЕВІЧ Аляксандр Мікалаевіч.

АДРАС: 220013, г. Мінск, вул. Б. Хмяльніцкага, 10а.

ТЭЛЕФОНЫ Ў МІНСКУ: прыёмная – 311 17 13 (тэл./факс); аддзелаў: пісьмаў — 311 17 44, маркетынгу — 263 66 73, бухгалтэрыі — 311 17 16.

прыём рэкламы тэл./факс: 311 17 27, e-mail: reklama@zviazda.by

Матэрыялы, пазначаныя гэтым значком, носяць рэкламны характар. Адказнасць за змест рэкламы нясуць рэкламадаўцы.

Аўтары апублікаваных матэрыялаў нясуць адказнасць за падбор і дакладнасць фактаў. Іх меркаванні не заўсёды супадаюць з меркаваннем рэдакцыі. Рэдакцыя па сваім меркаванні адбірае і публікуе адрасаваныя ёй пісьмы. Перадрук матэрыялаў, апублікаваных у «Звяздзе», толькі з дазволу рэдакцыі.

www.zviazda.by

e-mail: info@zviazda.by (для зваротаў): zvarot@zviazda.by

Газета аддрукавана ў Рэспубліканскім унітарным прадпрыемстве «Выдавецтва «Беларускі Дом друку». ЛП № 02330/106 ад 30.04.2004. 220013, Мінск, прасп. Незалежнасці, 79/1. Выходзіць 5 разоў на тыдзень.

Тыраж 14.804. Індэкс 63850. Зак. № 2991.

Нумар падпісаны ў 19.30 12 лістапада 2021 года.

М 1 2 3 4 5 6 7 8 9 10 11 12
П 1 2 3 4 5 6 7 8 9 10 11 12