ЦЯЖКІ ШЛЯХ У ХАТЫНЬ 13

«ВЫБРАНЫЯ СТАРОНКІ» АМАРА ХАЯМА 16

Выдаецца з 9 чэрвеня 1917 г.

Родная газета на роднай мове

ЗВЯЗДА

+TV ПРАГРАМА

25 САКАВІКА 2022 г. ПЯТНІЦА № 58 (29680)

КОРАТКА

• Сярэдні заробак у Беларусі ў лютым склаў Br1563.

• Прэм'ер-міністры Беларусі і Таджыкістана абмеркавалі гандаль і прамбяспеку.

ЦЫТАТА ДНЯ

Аляксандр ГРАНКОЎСКІ, намеснік старшыні Пастаяннай камісіі па прамысловасці, паліўна-энергетычным комплексе, транспарце і сувязі Палаты прадстаўнікоў:

«Было прынята рашэнне Саветам Еўразійскай эканамічнай камісіі аб прымяненні тарыфнай ільготы па вызваленні выплаты мытнай пошліны на ўвозімыя электрамабілі. Прыемная навіна для грамадзян Беларусі, Арменіі, Кыргызстана і Казахстана. Гэтае рашэнне — непасрэднае адлюстраванне той паслядоўнай і сістэмнай работы, якая праводзіцца ў нашай краіне па развіцці электратранспарту. Летась, згодна з даручэннем Прэзідэнта Беларусі Аляксандра Лукашэнкі, была распрацавана і зацверджана комплексная праграма па развіцці электратранспарту на 2021—2025 гады. Выкананне гэтай праграмы мы ўжо можам рэальна адчуць на сабе, бачачы на дарогах усё больш аўтамабіляў з характэрнымі зялёнымі нумарамі. І гэтае апошняе рашэнне з'яўляецца хоць невялікім, але крокам наперад на шляху далейшай інтэграцыі краін — удзельніц ЕАЭС».

З ПЕРШЫХ ВУСНАЎ

«Мы ў любых складаных выпадках знойдзем сродкі, каб падтрымаць і трэнераў, і спартсменаў»

Пасля няўдалага выступлення айчыннай каманды на зімовай Алімпіядзе Прэзідэнт паставіў задачу правесці маштабную рэвізію сферы спорту

Прэзідэнт Беларусі Аляксандр Лукашэнка правёў нараду аб выніках удзелу беларускіх спартсменаў у зімовых Алімпійскіх гульнях і перспектывах развіцця зімовых відаў спорту ў краіне. У Палац Незалежнасці запрасілі больш за паўсотню гасцей — прадстаўнікоў НАК, старшынь федэрацый, трэнераў, профільную вертыкаль абласной улады.

Зімовыя Алімпійскія гульні, якія прайшлі ў Пекіне, паставілі перад беларускім спортам мноства пытанняў. Медальныя чаканні беларускіх аматараў спорту і кіраўнікоў сферы, мякка кажучы, не спраўдзіліся нават у традыцыйна паспяховых для нашай краіны відах. З зімовага Пекіна беларускія спартсмены прывезлі толькі два сярэбраныя медалі. Прызёрамі сталі фрыстайлістка Ганна Гуськова і біятланіст Антон Смольскі. Вынік выступлення — 24-е месца ў неафіцыйным медальным заліку краін. Для параўнання: на Алімпійскіх гульнях 2018 года было 14-е. Зусім блізка да алімпійскага п'едэстала былі канькабежац Ігнат Галавацюк, біятланісткі Ганна Сола і Дзінара Алімбекава.

СТАР. 2

Фота БелТА.

Водбліскі

ПАМЯЦЬ ЯК ПАПЯРЭДЖАННЕ

На Гомельшчыне пракуроры папаўняюць музейныя экспазіцыі аб генацыдзе беларускага народа

Гомельская абласная пракуратура не толькі расследуе крымінальныя справы аб генацыдзе беларускага народа, але і дапамагае ствараць тэматычныя выставы для раённых музеяў. Завяршаецца работа і па ўстанаўленні лёсу ўсіх спаленых у часы нацысцкай акупацыі населеных пунктаў у рэгіёне.

НЕСУЦЕШНЫ БОЛЬ

У Год гістарычнай памяці, пасля ўступлення ў сілу Закона «Аб генацыдзе беларускага народа» і ўстанаўлення Дня ўсенароднай памяці ахвяр Вялікай Айчыннай вайны і генацыду беларускага народа (22 чэрвеня) значэнне такой маштабнай работы органаў пракуратуры цяжка пераацаніць. Супрацоўнікі ведамства ставяць для сябе задачу не толькі аднавіць гістарычную праўду аб падзеях тых часоў, але і не дапусціць фальсіфікацыі фактаў і вынікаў Другой сусветнай вайны.

На Гомельшчыне з 1941-га да 1943-га было поўнасцю альбо часткова знішчана звыш 1470 вёсак. Частка населеных пунктаў так і не аднавілася. На тэрыторыі рэгіёна за гады нямецка-фашысцкай акупацыі было расстраляна, павешана і спалена больш за 90 тысяч мірных грамадзян. Для зняволення людзей арганізавана амаль 90 месцаў прымусовага ўтрымання.

СТАР. 3

Пракурор Гомельскай вобласці Віктар МАРОЗАЎ перадаў архіўныя матэрыялы Рэчыцкаму музею.

Клімат

ПАЦЯПЛЕННЕ ІДЗЕ, але ў нас у краіне рызыкоўнае земляробства

А гэта трэба абавязкова ўлічваць

Ужо некалькі дзесяткаў гадоў на планеце назіраецца глабальнае пацяпленне. І не сакрэт, што змяненне клімату на тэрыторыі Беларусі — частка глабальных тэндэнцый.

МЫ «ГРЭЕМСЯ» ХУТЧЭЙ АМАЛЬ У ЧАТЫРЫ РАЗЫ

Па падліках спецыялістаў, пачынаючы з 1976 да 2020 года на тэрыторыі нашай краіны гадавая тэмпература паветра ў сярэднім расце з хуткасцю 0,63 градуса за 10 гадоў. Гэтыя тэмпы росту перавышаюць хуткасць росту тэмпературы паветра па ўсім зямным шары ў 3,5 раза.

Вядома, тэмпы вельмі высокія, але важна адзначыць, што на тэрыторыі ўсіх суседніх краін хуткасць росту блізкая да гэтай, адзначыла **начальнік аддзела вывучэння змяненняў клімату службы метэаралагічнага і кліматычнага маніторынгу, фонду даных Белгідрамета Наталля КЛЕВЕЦ.**

СТАР. 4

ISSN 1990 — 763X

ЗВЯЗДА Да чытача з любоўю!

Падпішыся на «Звязду» – і выйграй карысны прыз!

Ідзе падпіска на II квартал 2022 года

ВЯСНА І ЛЕТА — З ЛЮБІМАЙ ГАЗЕТАЙ!

«Мы ў любых складаных выпадках знойдзем сродкі, каб падтрымаць і трэнераў, і спартсменаў»

«НА ЛЮБОЕ ДЗЕЯННЕ ЁСЦЬ ТАКОЕ Ж СУПРАЦЬДЗЕЯННЕ»

Прэзідэнт заўважыў, што на нарадзе хоча пачуць адказ толькі на адно пытанне. «Мы зрабілі ўсё для таго, каб спартсменам можна было годна выступаць, падрыхтавацца, стварылі ўмовы. Гэта нятанна абышлося нашай дзяржаве. Што ў выніку?» — запытаў Прэзідэнт у міністра спорту і турызму Сяргея Кавальчука і прысутных.

Сяргея Кавальчука кіраўнік краіны папрасіў першым далажыць, куды пайшлі грошы і як спартсмены адказалі на ўвагу з боку дзяржавы. «Тут не час для самасправаздач. Два словы, як вы выступілі. Але практычна ўсе назіралі і бачылі ваш «патрыятызм» і «гераізм». Што будзем рабіць далей? Як будзем развіваць спорт? Ці ўвогуле адмовімся ад яго і будзем займацца фізкультурай?» — пералічыў тэмы для абмеркавання са спартыўнымі функцыянерамі Прэзідэнт.

Міністр спорту і турызму Сяргей КАВАЛЬЧУК пачаў свой даклад з заўвагі, што падрыхтоўка і ўдзел нашых спартсменаў у спаборніцтвах у апошнія гады праходзілі ва ўмовах беспрэцэдэнтнага ціску.

«Сяргей Міхайлавіч, на любое дзеянне ёсць такое ж супрацьдзеянне. Не трэба казаць, на каго хто ціснe. Душаць усё і ціснуць на ўсіх. А спартсмены і ваенныя на тое і існуюць: як націснулі — так і атрымалі», — адказаў на гэта Прэзідэнт.

Сяргей Кавальчук падкрэсліў, што беларускі спорт сутыкнуўся з новай формай правакавання. І наколькі гэта магчыма, вытрымаў удар. Але не ўсе аказаліся гатовыя да такога ўздзеяння. Аляксандр Лукашэнка прывёў у прыклад расійскіх лыжнікаў, на якіх ціснулі не менш, але яны завалявалі больш за ўсіх медалёў. «Лыжныя гонкі: хто на вас так націснуў, што вы паехалі туды са спартсменамі і ні ў адным відзе не ўдзельнічалі? Хто націснуў так, што мы не змаглі ўзяць удзел у гэтых спаборніцтвах? На Расію таксама ціснулі не менш, і такі вынік, як у іх, вам і не сніўся. Пры чым тут ціск? Ціск да лепшага. Калі ціснуць, тады і выступаеш лепш», — заявіў ён.

Міністр звярнуў увагу, што спорт — гэта вялікая палітыка. Сёння вырашаецца пытанне аб правядзенні альтэрнатыўных спаборніцтваў. У прыватнасці, разам з краінамі СНД, ШАС, БРІКС. «Такія мерапрыемствы дадуць магчымасць не толькі папулярызаваць здаровы лад жыцця ў нашай краіне, але і выкарыстоўваць і развіваць спартыўную інфраструктуру ў тым ліку і ў рэгіёнах. Такімі мерапрыемствамі стануць другія гульні краін СНД, якія адбудуцца ў нас у наступным годзе. У спорце не павінна спыняцца жыццё. Важна, каб кожны спартсмен разумеў, што яго інтарэсы не будуць ушчэмленыя», — упэўнены кіраўнік ведамства.

Пасля яго даклада Аляксандр Лукашэнка задаў пытанне: «Дзе станоўчая дынаміка, дзе прагрэс? Вось што мне патрэбна! Я як эканаміст разумею: сёння так было, заўтра рухаемся наперад».

Ён заўважыў, што колькасць медалёў, заваяваных на Алімпійскіх гульнях, пастаянна зніжаецца. «Мы ўклалі вялізныя сродкі. І людзі хочуць бачыць сваіх герояў, — дадаў Аляксандр Лукашэнка. — Калі трэнер не хоча працаваць, папівае каву на трэніроўках, кіне мяч ці лыжы — і бяжыце! Таму і вынік такі».

Асобна кіраўнік дзяржавы выказаў свае нараканні аб развіцці некаторых відаў спорту. «Вы сталі агідна гуляць у хакей! Нацыянальныя віды спорту — футбол і хакей», — заявіў ён. Аляксандр Лукашэнка падкрэсліў, што памятае ўсе абяцанні чыноўнікаў ад спорту, але прагрэсу не бачыць. І папярэдзіў, што сёння ім не трэба разлічваць на вялікія фінансавыя ўкладанні ў сферу.

«НА ЖАЛЬ, ПАКУЛЬ УСЁ ІДЗЕ ЎНІЗ»

Пасля з дакладамі выступілі некаторыя з запрошаных чыноўнікаў са спорту. **Кіраўнік беларускай дэлегацыі на Алімпійскіх гульнях у Пекіне, дырэктар РЦАП па зімовых відах спорту «Раўбічы» Аляксандр ГАГІЕЎ** падкрэсліў, што беларусы не былі турыстамі на Алімпіядзе, хоць і не выканалі пастаўленыя задачы. Камусьці не хапіла часу на вывучэнне спартыўных пляцовак, камусьці — адпачынку, а некаторыя аказаліся непадрыхтаванымі да цяжкіх умоў надвор'я.

Старшыня Беларускай федэрацыі біятлона Андрыян ЦЫБУЛЬСКІ заявіў, што відавочных пралікаў у падрыхтоўцы да Алімпійскіх гульняў не дапушчана. А галоўнай прычынай не поўнасцю рэалізаванага патэнцыялу ён лічыць адсутнасць дастатковага і, галоўнае, устойлівага вопыту ў пераможных стартах. «Усе спартсмены былі цвёрда арыентаваныя на барацьбу за максімальны вынік, усведамляючы, што могуць змагацца за медалі ў кожнай гонцы. Адсюль залішнія эмоцыі, хваляванне, залімітавая матывацыя, што часам іграе супраць», — растлумачыў ён.

Былы кіраўнік федэрацыі біятлона Валерый ВАКУЛЬЧЫК запэўніў, што трэнерскі штаб і кіраўніцтва стараецца зрабіць максімум. Усе настроены на тое, каб беларускія спартсмены не проста ўдзельнічалі, а перамагалі.

«Вы настроены, але, на жаль, пакуль усё ідзе ўніз», — заўважыў Аляксандр Лукашэнка.

Падрабязна пра выступленне канькабежцаў на галоўных стартах расказаў **галоўны трэнер нацыянальнай зборнай Сяргей МІНІН**. За апошнія гады гэты від спорту ў Беларусі зрабіў вялікі крок наперад, у нацыянальнай камандзе павялічылася колькасць спартсменаў. Ёсць вынікі на міжнародных стартах. У многім гэта стала магчыма дзякуючы з'яўленню ў Мінску сучаснага канькабежнага стадыёна. Беларуская каманда канькабежцаў — адна з самых маладых у свеце. «Дынаміка ў канькабежным спорце станоўчая. Трэба проста якасна і прафесійна рабіць сваю работу. На наступнай Алімпіядзе ў Мілане перспектывы ў нас ёсць», — адзначыў Сяргей Мінін. Галоўны трэнер прапанаваў, як удасканаліць інфраструктуру для развіцця канькабежнага спорту, расказаў пра неабходнасць будаўніцтва спартыўных аб'ектаў у рэгіёнах.

Аляксандр Лукашэнка правёў паралель з хакеем, для развіцця якога былі пабудаваны дзясяткі лядовых пляцовак, а вынікі засталіся невысокімі. Таму канькабежнаму спорту не варта разлічваць на з'яўленне буйных аб'ектаў. Кіраўнік дзяржавы заклікаў эфектыўна задзейнічаць тое, што ўжо ёсць, і прапанаваў так выбудаваць трэніровачны працэс, каб самыя перспектыўныя спартсмены займаліся ў Мінску.

«Не разлічвайце, што мы вам у найбліжэйшы час пабудуем канькабежны стадыён. Бярыце лыжаролеры і пачынайце працаваць са спартсменамі. Павінна быць методыка, фізічная падрыхтоўка», — папярэдзіў Аляксандр Лукашэнка.

«ТАК ДАЛЕЙ БЫЦЬ НЕ МОЖА»

Прэзідэнт заклікаў узяць пад кантроль работу ў спартыўных школах па ўсіх відах спорту. Кантраляваць іх павінна Мінспорту і профільныя федэрацыі. Па словах кіраўніка краіны, новаму пакаленню атлетаў не хапае духу і волі.

«А дух — гэта і на спартыўных пляцоўках. Мы Домрачавай ганарымся. Дык яна напалову ці на чвэрць не наша. Ці Лобастаў (Мікіта, біятланіст. — **«Зв.»**). Ён адкуль? З Расіі. А ён наступны пасля Смольскага ідзе. А нашы што, не такія? Такія. Але лайдакі разам з трэнерамі сваімі», — крытыкаваў Прэзідэнт.

У краіне, адзначыў ён, вызначаны тры чалавекі з улады, адказныя за спорт, — віцэ-прэ'мер, міністр спорту і кіраўнік НАК. Ад заканадаўчай улады кантраляваць сферу назначаны сенатар Дзмітрый Баскаў.

«Збярыцеся ўтраіх, прарэвізуйце ўсё. Не толькі ў зімовых відах спорту. Паглядзіце на кіраўнікоў федэрацый, трэнерскі склад... Калі 80-гадовы стары хоча вярнуцца і дапамагчы падрыхтаваць спартсмена, вярніце яго. Павыкідвайце лайдакоў. Мы трацім вялікія грошы на трэнераў, якія нічога не робяць», — абураўся Аляксандр Лукашэнка.

Прэзідэнт нагадаў пра рэспубліканскі турнір сярод юніёраў, які прайшоў некалькі тыдняў таму ў Раўбічах. Ён падзяліўся сваім меркаваннем, што там хлопцы і дзяўчаты паказалі добрую тэхнічную і фізічную падрыхтоўку. «Яны ёсць, бяры ды працуй з імі», — заклікаў Аляксандр Лукашэнка трэнераў.

Выступленне нашай каманды на зімняй Алімпіядзе Прэзідэнт назваў «нікчэмным». «Мы чатыры гады правалілі. Вы з'елі дзяржаўныя грошы проста так. Вынік адзін — так далей быць не можа. Задачы я вам пастаўлю: тройка плюс Баскаў, збірайцеся. Правядзіце рэвізію», — паставіў задачу Аляксандр Лукашэнка.

Прэзідэнт чарговы раз акцэнтаваў, што ў спорце важны перш за ўсё вынік. І яго хоча бачыць і Прэзідэнт, і ўсе беларусы. Ён заўважае, што таксама трэба вызначыцца, як развіваць спорт і алімпійскі рух у новых рэаліях — варожых адносін да Беларусі і Расіі з боку МАК і шэрагу міжнародных федэрацый.

«Ёсць нам з нашым узроўнем дзе выступаць і з кім спаборнічаць, — мяркуе Прэзідэнт. — Давайце паб'ём нашых старэйшых братоў. Давайце ў расіян выйграем усе спаборніцтвы. Мы ж у адной лодцы сёння».

Кіраўнік краіны задаў спартыўным чыноўнікам яшчэ адно пытанне: чаму яны не звярнуліся ў міжнародныя суды, каб апратэставаць «неспартыўныя» рашэнні, абмежаванні камітэтаў у дачыненні да айчынных атлетаў і паралімпійцаў?

«Інваліды перад кім правініліся? Вы павінны гвалтам крычаць, ва ўсе званы біць, у тым ліку ў міжнародных судах. Ды вы звярніцеся ў міжнародны суд, каб гэта гучала і спартсмены бачылі, што вы гатовы іх абараняць», — акцэнтаваў Аляксандр Лукашэнка.

Асобна пракаментаваў ён выступленні хакейнай зборнай, якая нават не трапіла на Алімпійскія гульні. «Радавацца трэба, што нашы выступаюць у НХЛ, КХЛ і іншых камандах. Але ім трэба сабрацца і вывесці зборную хоць бы на Алімпіяду, — заўважыў Аляксандр Лукашэнка. — Што казаць увогуле пра хакей? Гэта мярзотная гульня. Няма духу».

«БУДЗЕ ВЫНІК — БУДЗЕМ ПЛАЦІЦЬ»

Дзяржава стварыла ўсе ўмовы для заняцця спортам і гатова плаціць грошы за вынікі на Алімпіядзе, сказаў Прэзідэнт. Але асноўную праблему паражэнняў ён бачыць у наступным: «Няма, як вы самі кажаце, бляску ў вачах, няма волі да перамогі».

Па яго словах, ціск на атлетаў з боку міжнароднай супольнасці — шанц для спорту, як санкцыі для эканомікі. «Калі на цябе ціснуць, ты павінен працівіцца. Калі не працівішся, тады няма чаго ў спорт ісці, ты — нішто», — выказаў думку Прэзідэнт.

Ён паставіў чарговае заданне для чыноўнікаў — працаваць над тым, дзе нашы атлеты будуць спаборнічаць і што будуць ад гэтага мець. Але Аляксандр Лукашэнка папярэдзіў: не трэба арыентаваць спартсменаў на «мільённыя» заробкі. Іх не будзе.

«Грошы павінны быць зароблены. Будзе вынік — будзем плаціць», — падкрэсліў Прэзідэнт.

Асноўнае патрабаванне да спартсменаў акрамя вынікаў — быць патрыётам і грамадзянінам сваёй краіны. «Калі вы хочаце працаваць — працуйце. Не? Прасіцеся за мяжу. Я вас нікога трымаць не буду. Хочаце працаваць — арганізоўвайце працэс, пачынаючы ад школ і выдавайце на-гара Смольскіх, Домрачавых», — заявіў Прэзідэнт.

Ён пералічыў асноўныя характарыстыкі, якія павінны быць у сапраўднага спартсмена і пераможца. І, на думку кіраўніка краіны, гэта зусім не талент. «Не глядзіце на яго талент. З яго толку не будзе, калі ён не гарыць, калі ў яго ўнутры няма стрыжня. Што я вам гэта расказваю? Вы, трэнеры, лепш за мяне ведаеце. Усе — былыя спартсмены. Вы ведаеце, што рабіць. У адваротным выпадку вы працаваць не будзеце», — адзначыў кіраўнік краіны.

Толькі пры наяўнасці вынікаў у іх падапечных яны будуць у пашане і займеюць матэрыяльны дабрабыт, нават пры нестабільнай эканамічнай сітуацыі. «Мы ў любых складаных выпадках знойдзем сродкі, каб падтрымаць і трэнераў, і спартсменаў. Калі вы не хочаце, у вас ёсць шанц адысці ўбок. Гэта я казаў у 2020 годзе напярэдадні выбараў: «Не здраджвайце, не перашкаджайце, сыдзіце ўбок, і вам нічога не будзе», — нагадаў свае словы Аляксандр Лукашэнка.

Паводле яго, сёння ў Еўропе вельмі напружаная сітуацыя. Адна іскра — і рэгіён запалае. «Таму неабходна кожнаму на сваім месцы сабрацца і выдаць вынік», — рэзюмаваў Прэзідэнт.

«ЧАПЛЯЦЦА ЗУБАМІ ЗА КРАІНУ»

У ранейшыя часы спорт быў нагодай для спынення разнастайных палітычных рознагалоссяў, а зараз ён, як і эканоміка, непарыўна звязаны з палітыкай. Таму нядзіўна, што на нарадзе Прэзідэнт выказаўся і наконт апошніх міжнародных навін.

Так, ён пракаментаваў прапанову Польшчы па накіраванні ва Украіну заходняга міратворчага кантынгенту. «Вы ж бачыце, ачмурэлыя гэтыя палякі, яны ўжо прапануюць (гэтага запрасілі з-за акіяна, і яму пачынаюць шпігаваць (гаворка аб прэзідэнце ЗША Джо Байдэне. — **«Зв.»**)): давайце створым міратворчыя сілы, тысяч сто, і ўвядзём праз Львоў ва Украіну. Вы разумееце, што гэта трэцяя сусветная вайна», — заявіў кіраўнік дзяржавы.

Па яго словах, пры такім раскладзе Беларусі не атрымаецца застацца ўбаку.

«Нас проста ботам растопчуць з вашым такім характарам, мы нават не паспеем піскнуць! Ці вы думаеце, я зноў буду з аўтаматам наперадзе бегаць? Не, хлопцы. Хочаце мець краіну — за яе трэба чапляцца зубамі і трымацца. Лепш без аўтамата. Таму сітуацыя вельмі сур'ёзная, вельмі напружаная. І мы гэта павінны бачыць і разумець», — дадаў Аляксандр Лукашэнка.

Таксама ён выказаўся аб прадстаўніках Украіны, якія шпіёнілі ў Беларусі, карыстаючыся дыпламатычным прыкрыццём. «Міжнародных гэтых шпіёнаў... цэлая кодла, нават у нашай Украіне там. Мы ж іх бачылі — 12 чалавек. Ездзіце, глядзіце. Не, трэба было шпіёніць, яшчэ і паскудзіць у Беларусі. Ну вось зараз выкінулі», — сказаў кіраўнік дзяржавы.

Марыя ДАДАЛКА,
Валерыя СЦЯЦКО.

(Заканчэнне. Пачатак на 1-й стар.)

ПАМЯЦЬ ЯК ПАПЯРЭДЖАННЕ

(Заканчэнне. Пачатак на 1-й стар.)

Мы не маем права забыць тое, што адбылося, перакананы **пракурор Гомельскай вобласці Віктар МАРОЗАЎ**:

— У гісторыі нашага народа падзеі ваеннага часу па-ранейшаму займаюць важнае месца. Да сёння адкрываюцца новыя даныя аб трагедыях тых гадоў, зверствах нямецка-фашысцкіх захопнікаў у дачыненні да мірнага насельніцтва. Летась, калі Генеральная пракуратура распачала крымінальную справу па факце генацыду насельніцтва Беларусі падчас Вялікай Айчыннай вайны і ў пасляваенны перыяд, ужо першыя раскопкі на тэрыторыі вобласці адкрылі жудасныя сведчанні выпадкаў масавага знішчэння мірных жыхароў.

Падчас раскопак на тэрыторыі Гомельскага раёна было знойдзена шмат бытавых рэчаў, якія сведчаць аб расстрэлах менавіта мірных грамадзян. Знойдзены кулі і гільзы, якія, як устаноўлена балістычнай экспертызай, выпушчаны з нямецкай зброі. Частка артэфактаў перададзена пракуратурай у Беларускі дзяржаўны музей гісторыі Вялікай Айчыннай вайны і музей Гомельскага палацава-паркавага ансамбля.

«БЫВАЙЦЕ, ЛЮДЗІ...»

Дзякуючы падтрымцы абласной пракуратуры на Гомельшчыне нарадзіўся ўнікальны выставачны праект «Бывайце, людзі...». У экспазіцыі прадстаўлены не толькі рэчы тых, хто загінуў ад рук акупантаў і іх памагатых, але і ўспаміны сведкаў і пацярпелых, паказанні карнікаў. Можна ўбачыць аэрафотаздымкі нацысцкай разведкі, зробленыя за дзень да ўзяцця нямецкай арміяй Гомеля, а таксама кадры з раскопак масавых пахаванняў. Сярод экспанатаў — арыгінальны здымак працэсу пакарання мірных жыхароў у Гомелі, зроблены нямецкім фотааматарам. Ёсць і рэчы з раскопак у межах следства ў Чонкаўскім лесе ў 2021 годзе. Экспазіцыя «Бывайце, людзі...» аб'ездзе музеі ўсіх раённых цэнтраў Гомельшчыны.

НОВЫЯ ФАКТЫ

Асабліва цэнныя экспанаты, знойдзеныя ў месцах масавых пахаванняў, супрацоўнікі Гомельскай абласной і раённай пракуратуры перадалі некалькім гісторыка-краязнаўчым музеям Гомельскага раёна. Экспазіцыю гісторыка-краязнаўчага музея Красненскай сярэдняй школы папоўнілі арыгіналы аэрафотаздымкаў нямецкай ваеннай разведкі лета 1941 года.

Напачатку вайны вёска Краснае і яе ваколле сталі месцам масавай расправы гітлераўцаў над мірнымі жыхарамі і ваеннапалоннымі канцлагера Дулаг-121. Доўгі час вяліся пошукі вялізнай брацкай магілы на тэрыторыі населенага пункта. Але толькі два гады таму ўдалося ўстанавіць дакладныя каардынаты супрацьтанкавага рову, дзе і праводзілі расстрэлы людзей. Устанавілі месца расправы дзякуючы копіі аэрафотаздымка, зробленага нямецкай разведкай летам 1941-га. Фота захоўвалася ў архіве ў ЗША.

— Сёння падчас крымінальнага працэсу адкрываюцца новыя факты і фіксіруюцца сведчанні відавочцаў тых падзей, а таксама нашчадкаў, чые блізкія сталі ахвярамі нацыстаў. Пасля іх дбайнага даследавання будуць устаноўлены і іншыя месцы масавай гібелі мірных савецкіх грамадзян, — упэўнены Віктар Марозаў.

Стэнд з дакументамі і фатаграфіямі, якія распавядаюць аб выяўленні месца масавага расстрэлу мірных жыхароў у Чонкаўскім лесе і правядзенні раскопак, супрацоўнікі абласной і раённай пракуратуры перадалі Чонкаўскай базавай школе.

— Пошукавыя работы, якія праводзіліся летась на тэрыторыі Чонкаўскага лясніцтва, выявілі найбуйнейшае на Гомельшчыне пахаванне астанкаў ахвяр нацысцкіх злачынстваў. Прычым усе факты сведчаць, што ў лясным масіве былі расстраляны менавіта мірныя грамадзяне — жанчыны і састарэлыя людзі, — звяртае ўвагу пракурор.

На дадзены момант работнікамі пракуратуры па справе аб генацыдзе апытана звыш 2690 чалавек: з іх 1692 — былыя малалетнія вязні фашысцкіх канцлагераў. Устаноўлена 132 раней невядомых месцы масавых расстрэлаў і пахаванняў мірных жыхароў у гады Вялікай Айчыннай вайны.

На тэрыторыі Гомельскага раёна гэта не толькі тэрыторыя ў Чонкаўскім лясніцтве, але і пахаванні каля пасёлка Красны Багатыр, вёскі Паддабранка, участкі, прылеглыя да былых перасыльных лагераў у Прыбытках і Кантакузаўцы.

— Сёння знаходзіцца нямала жадаючых сказіць старонкі ваеннай гісторыі. Нагадаю хоць бы пра настойлівае імкненне некаторых інтэрнэт-рэсурсаў прыпісаць расстраляных на тэрыторыі Чонкаўскага лясніцтва да ахвяр сталінскіх рэпрэсій. У той жа час як усё сведчыць аб тым, што людзі загінулі ад рук фашысцкіх акупантаў, — падкрэслівае суразмоўнік. — Таму Закон «Аб генацыдзе беларускага народа» асабліва актуальны. Ён заклікаты не дапусціць скажэння гістарычнай праўды і вынікаў Вялікай Айчыннай вайны, захаваць памяць як аб гераічных, так і аб трагічных старонках гісторыі.

«ГЭТА ТРЭБА ЖЫВЫМ»

Унікальныя экспанаты для папаўнення тэматычных экспазіцый Рэчыцкаму краязнаўчаму музею асабіста перадаў пракурор Гомельскай вобласці Віктар Марозаў. Перададзены рэдкія карты Рэчыцы і Рэчыцкага раёна 1938 года, а таксама артэфакты, якія сведчаць аб злачынствах нямецка-фашысцкіх захопнікаў у гады Вялікай Айчыннай вайны. Гэтыя і многія іншыя каштоўныя музейныя матэрыялы былі выяўлены дзякуючы актыўнаму ўзаемадзеянню пракуратуры і дзяржаўнага архіва грамадскіх аб'яднанняў Гомельскай вобласці.

З базы звестак наконт спаленых вёсак Беларусі ў гады Вялікай Айчыннай вайны, размешчанай на сайце нацыянальнага архіва, можна даведацца, што толькі на тэрыторыі Рэчыцкага раёна фашысты і іх памагатыя спалілі 68 населеных пунктаў. Работнікі пракуратуры вобласці і супрацоўнікі архіваў выявілі чатыры ўнікальныя карты рэчыцкай мясцовасці, алічбавалі іх, а на адну з картаў нанеслі ўсе спаленыя вёскі раёна.

— Папаўненне дзеючых экспазіцый музеяў падобнымі каштоўнымі экспанатамі і стварэнне новых выстаў даюць магчымасць больш глыбока азнаёміцца з фактамі і доказамі генацыду беларускага народа ў гады вайны. Гэта, безумоўна, дапамагае грамадзянскаму і патрыятычнаму выхаванню падрастаючага пакалення, захаванню гістарычнай памяці аб тых страшных падзеях, — упэўнены Віктар Марозаў.

Пракурор вобласці адзначыў, што ў экспазіцыю Рэчыцкага краязнаўчага музея перададзены і матэрыялы, сабраныя для праекта пракуратуры Гомельскай вобласці і газеты «Гомельская праўда» — «Генацыд не мае тэрміну даўнасці» — аб жудасных старонках ваеннай гісторыі Рэчыцкага раёна. У буклеце прадстаўлены ў тым ліку ўласныя даследчыя артыкулы пракурора Гомельскай вобласці. Віктар Мікалаевіч сам — ураджэнец Рэчыцкага раёна, выпускнік Салтанаўскай сярэдняй школы 1977 года.

— Апублікаваны і цыкл новых матэрыялаў аб жудаснай трагедыі 1943 года, калі разам з жыхарамі была знішчана вёска Кабылёва Рэчыцкага раёна (цяпер Першамайск). У межах расследавання крымінальнай справы аб генацыдзе беларускага народа пракуратурай вобласці былі даследаваны архіўныя матэрыялы аб трагедыі гэтага населенага пункта. Старонкі іх пажаўцелі за 78 гадоў, але не страцілі свайго гістарычнага значэння. На жаль, сёння аб ёй многія нічога не ведаюць. Значыцца Кабылёва далёка не ва ўсіх спісах спаленых вёсак Беларусі, — адзначае Віктар Марозаў.

У буклеце, перададзеным пракурорам вобласці ў Рэчыцкі краязнаўчы музей, прадстаўлены дакладныя цытаты паказанняў відавочцаў, якія цудам засталіся жывымі падчас карнай аперацыі ў Кабылёве.

— Вядома, што большасць людзей згарэла зажыва. Усяго немцы 14 мая 1943 года расстралялі і спалілі 1050 чалавек. Выратаваліся толькі дзесяць. Сярод знішчаных у Кабылёве: каля 300 мужчын, столькі ж жанчын, больш за 400 дзяцей. Памяць аб выпаленай зямлі, дзе загінула столькі невінаватых людзей, — упэўнены Віктар Мікалаевіч, — павінна жыць і надалей.

З архіўных матэрыялаў вядома таксама, што ў лістападзе 1943 года, калі Чырвоная Армія вызваліла цэнтр воласці, вёску Маканавічы Васілевіцкага раёна, — пачаўся пошук паплечнікаў фашыстаў. Значную дапамогу следству аказалі партызаны атрада «Мсціўца» Рэчыцкага злучэння. Былі затрыманы былы бургамістр воласці і староста вёскі Кабылёва. Памагатыя акупантаў не прызнаваліся ва ўдзеле ў расстрэлах і спальванні зажыва мірных жыхароў, але знайшліся сведкі іх злачынстваў.

Налета з дня малавядомай трагедыі спаленай вёскі споўніцца 80 гадоў. Сёння разглядаецца магчымасць правядзення рэканструкцыі існуючага мемарыяла ахвярам фашызму ў вёсцы Першамайск (раней Кабылёва) Рэчыцкага раёна і стварэння маршруту памяці.

Наталля КАПРЫЛЕНКА.
Фота пракуратуры Гомельскай вобласці і БелТА.

ШТО Ў СВЕЦЕ РОБІЦЦА

Два мільярды чалавек вымушаныя спажываць забруджаную ваду

Аб гэтым заявіў прэзідэнт Сенегала, старшыня Афрыканскага саюза Макі Сал на IX Сусветным водным форуме, паведамляе ТАСС са спасылкай на інфармацыйнае агенцтва Agence de Presse Senegalaise. На думку Макі Сала, варта «біць трывогу аб сур'ёзнасці сітуацыі, звязанай з недахопам вады. Каб пытанні, звязаныя з вадой, заставаліся ў цэнтры ўвагі міжнароднага парадку дня, бо гэта пытанне жыцця і здароўя для мільярдаў людзей ва ўсім свеце. Але таксама і пытанне захавання міжнароднага міру і бяспекі». Як адзначыў старшыня Афрыканскага саюза, праз 25 гадоў пасля правядзення першага Сусветнага воднага форуму ў Маракешы праблемы недахопу рэсурсаў і дэградацыі навакольнага асяроддзя працягваюць пагаршацца. «Цяперашняя сітуацыя выглядае несуцяшальнай. Двое з пяці чалавек у свеце жывуць у раёнах з дэфіцытам вады. Пры гэтым 80 працэнтаў вады скідваецца ў прыроду без ачысткі, што ставіць пад пагрозу здароўе і жыццё 4,5 мільярда чалавек», — заявіў ён.

У Фінляндыі могуць спыніць выпуск газет з-за дэфіцыту паперы

Пра гэта заявіў выканаўчы дырэктар Саюза медыя Юка Холмберг, паведаміў партал Yle. Праблема абумоўлена дысбалансам попыту і прапановы, а таксама працяглай забастоўкай работнікаў цэлюлозна-папяровага прадпрыемства UPM. Да пачатку страйку прыкладна 20 працэнтаў фінскіх газет друкавалася на расійскай паперы, але пасля ўвядзення санкцый імпарт паперы з Расіі спыніўся. Летась на еўрапейскім рынку газетная папера каштавала 390 еўра за тону, цяпер цана павысілася да 670 еўра. Яна выпрацоўваецца ў Фінляндыі толькі на заводзе UPM у Ямсянкаскі.

У Атакамскай упадзіне Ціхага акіяна знайшлі невядомых істот

Чылійскія навукоўцы здзейснілі апусканне ў Атакамскую ўпадзіну на глыбіню ў восем кіламетраў. Там яны ўбачылі істот, якія могуць адносіцца да зусім новых для навукі відаў, паведаміў «МИР24». На глыбіні больш за 100 метраў навукоўцы ўбачылі незвычайныя геалагічныя структуры, а таксама іх насельнікаў. Яны заўважылі галатурый, ці напаўпразрыстых марскіх агуркоў, падобных на жэле. Верагодна, гэты від раней не быў ідэнтыфікаваны. Даследчыкі выявілі мікробныя супольнасці, аб існаванні якіх тут раней не падазравалі. Як вядома, Атакамская ўпадзіна (Чылійскі жолаб) размяшчаецца на стыку двух тэктанічных пліт — Паўднёва-Амерыканскай і Наска. Раней у яе не спускаўся ніводны чалавек. Усе даследаванні праводзіліся з дапамогай беспілотных апаратаў, якімі кіравалі дыстанцыйна.

Блізкая ўлада

ВЫКАНКАМЫ НА СУВЯЗІ

Практыка правядзення прамых ліній рэгіянальнай вертыкаллю працягваецца. Калі ў вас ёсць пытанні аб праблемы, якія патрабуюць умяшання органаў улады, тэлефануйце.

Тэлефонныя лініі ў суботу, 26 сакавіка, з 9.00 да 12.00 правядуць:

- старшыня Брэсцкага аблвыканкама Юрый Вітольдавіч ШУЛЕЙКА. Тэл. 8 016 221 31 21;
- старшыня Віцебскага аблвыканкама Аляксандр Міхайлавіч СУБОЦІН. Тэл. 8 021 222 22 22;
- кіраўнік спраў Гомельскага аблвыканкама Алена Уладзіміраўна КЛІЧКОЎСКАЯ. Тэл. 8 023 233 12 37;
- першы намеснік старшыні Гродзенскага аблвыканкама Юрый Мікалаевіч ВАЛЯВАТЫ. Тэл. 8 015 273 56 44;
- першы намеснік старшыні Магілёўскага аблвыканкама Анатоль Васільевіч УЛАСЕВІЧ. Тэл. 8 022 250 18 69;
- намеснік старшыні Мінскага аблвыканкама Дзяніс Мікалаевіч КУРЛЕНКА. Тэл. 8 017 500 41 60;
- намеснік старшыні Мінскага гарвыканкама Арцём Мікалаевіч ЦУРАН. Тэл. 8 017 222 44 44.

Ну і ну!

ВЕЛАСІПЕД ЗА... ТРЫ РУБЛІ

Мінчанін паведаміў у міліцыю інфармацыю аб тым, што на вуліцы з рук усяго за тры рублі набыў у падазронага мужчыны ровар.

Супрацоўнікі аддзела крымінальнага вышуку Фрунзенскага РУУС Мінска правялі праверку і ўстанавілі, што гэты веласіпед напярэдадні быў украдзены з пад'езда шматкватэрнага дома ў сталіцы. Па інфармацыі ГУУС Мінгарвыканкама, транспарт коштам каля 300 рублёў не быў прышпілены. Дзеля грошай на спіртное яго ўкраў і прадаў 62-гадовы мінчанін. Па факце крадзяжу распачата крымінальная справа.

Сяргей РАСОЛЬКА.

ПАЦЯПЛЕННЕ ІДЗЕ,

але ў нас у краіне рызыкоўнае земляробства

(Заканчэнне.
Пачатак на 1-й стар.)

На яе думку, калі казаць пра СНД, то на тэрыторыі Беларусі тэмпы росту тэмператур самыя высокія. Гэта ў першую чаргу звязана з нашай невялікай тэрытарыяльнай працягласцю, лічыць спецыяліст.

Варта адзначыць, што на працягу года тэмпы трэнду на пацяпленне вельмі розныя. Найбольшая хуткасць росту тэмпературы паветра характэрная для восеньскага і летняга сезонаў, а найменшая — для зімовага. «У гадавым разрэзе на працягу практычна ўсіх месяцаў тэмпература паветра вышэйшая за норму, за выключэннем мая», — дадала прадстаўнік Белгідрамета. Май у нашай краіне можа быць як вельмі гарачым, так і вельмі халодным з мінімальнымі начнымі тэмпературамі (замаразкамі).

Што датычыцца ападкаў, кліматолагі не адзначаюць значнай тэндэнцыі да змены іх гадавой колькасці. Але адзначаецца змена ўнутры — і размеркавання ападкаў па сезонах і па месяцах. Апошнім часам у нас пераважае сухі верасень, недахоп ападкаў у першыя вясновыя месяцы, а таксама супермоцныя дажджы ў сярэдзіне лета.

ЭКСТРЭМАЛЬНАСЦЬ НАДВОР'Я ТОЛЬКІ ПАВЯЛІЧВАЕЦЦА

Сельскагаспадарчая вытворчасць узаемадзейнічае са складанай сістэмай прыродных умоў, з ліку якіх клімат і надвор'е з'яўляюцца самымі дынамічнымі і актыўнымі, паведаміла **начальнік службы гідралогіі і агpаметэаралогіі Рэспубліканскага цэнтра па гідраметэаралогіі, кантролі радыеактыўнага забруджвання і маніторынгу навакольнага асяроддзя Мінпрыроды Кацярына ІСТОМІНА**.

На яе думку, змяненне клімату мае як пазітыўны, так і негатыўны ўплыў на расліны. Нягледзячы на гэта, наша краіна ўсё роўна застаецца зонай досыць рызыкоўнага земляробства.

Якімі б ні былі цёплымі першыя вясновыя месяцы, у маі па-ранейшаму даволі часта адзначаюцца замаразкі. Хоць зімы ў цэлым прыкметна пацяплелі, зімовы перыяд скараціўся, што спрыяльна для перазімоўкі раслін, пладовых дрэў і кустоў, але маразы да дваццаці градусаў і ніжэй здараюцца, як і раней. Пры гэтым снежнае покрыва няўстойлівае. Рызыкі пашкоджання зімуючых культур ад перападаў тэмператур (вяртання халадоў) захоўваюцца. Вегетацыйны перыяд таксама стаў цяплейшы, палепшылася цеплазабеспячэнне раслін. Але пры гэтым узмацняецца экстрэмальнасць клімату за кошт росту максімальных тэмператур паветра, павелічэння колькасці спякотных дзён, нарастае паўтаральнасць засух і засушлівых з'яў.

Змяненне клімату, павелічэнне экстрэмальнасці ўмоў надвор'я, якое мы назіраем, патрабуе рэгулярнай ацэнкі агракліматычных рэсурсаў на тэрыторыі краіны, перагляду шматгадовых паказчыкаў. Гэта адзін з кірункаў, якому ў апошнія гады агpаметэаролагі ўдзяляюць асаблівую ўвагу.

У Белгідрамеце выканана навукова-даследчая работа «Ацэнка агракліматычных рэсурсаў тэрыторыі Беларусі за перыяд пацяплення», дзе прадстаўлены асноўныя агракліматычныя паказчыкі, характэрныя для сучаснага клімату. У прыватнасці, распрацаваны і ўкаранёны для выкарыстання навукова-прыкладны даведнік па агракліматычных рэсурсах Беларусі на аснове ацэнкі сучасных змяненняў клімату за 1989—2018 гады.

БУЛЬБУ ЛЕПШ САДЗІЦЬ КРЫХУ РАНЕЙ

Па словах Кацярыны Істомінай, пераглядаецца набор сельгаскультур, якія вырошчваюцца ў Беларусі. Спецыялісты выводзяць новыя сарты збожжавых, кукурузы, бульбы. Дарэчы, цяпер краіна пераходзіць больш на пасадку ранняй бульбы для таго, каб захапіць ранні вясновы і летні перыяды, калі запасы вільгаці яшчэ дастатковыя і тэмпература паветра не вельмі высокая, і сабраць першы ўраджай. У заходніх і паўднёвых рэгіёнах гэта ўжо практыкуецца не першы год.

Прадстаўнік Белгідрамета адзначыла, што засухі ў краіне паўтараюцца практычна штогод, асабліва пакутуюць Гомельская і частка Брэсцкай абласцей. «Што датычыцца такой гістарычнай для нас культуры, як лён, у сувязі са змяненнем клімату яе плошчаў застаецца ўсё менш. Затое з'яўляюцца нехарактэрныя для нашай тэрыторыі культуры: вінаград, персікі, абрыкосы і нават кавуны», — дадала яна.

Кацярына Істоміна адзначыла, што пад уплывам змяненняў клімату сельскагаспадарчая вытворчасць усё больш мяняецца. Аграрыі адаптуюцца да новых умоў. Аграметэаролагі даюць ім неабходныя рэкамендацыі па доглядзе сельгаскультур.

АЗІМЫ РАПС — КУЛЬТУРА ДАЛІКАТНАЯ

Перазімоўка сельскагаспадарчых культур сёлета праходзіла ва ўмовах перавагі адліжнага надвор'я. У той жа час у першы зімовы месяц на тэрыторыі краіны назіраўся даволі кантрасны тэмпературны рэжым, мелі месца затокі халодных паветраных мас, распавядае Кацярына Істоміна. У найбольш халодныя ночы тэмпература паветра паніжалася да мінус 14 і нават мінус 19 градусаў, ва ўсходняй частцы краіны і месцамі ў Віцебскай вобласці паветра ахаладжваецца да мінус 24 градусаў.

Тэмпература глебы на глыбіні залягання вузла кушчэння азімых збожжавых на працягу зімы ў асноўным была павышанай, што стварала перадумовы для больш інтэнсіўнага расходу раслінамі пажыўных рэчываў і іх паслаблення. У першую чаргу гэта датычыцца паўночна-ўсходняй паловы Беларусі, дзе працяглы час захоўвалася снежнае покрыва.

Для ацэнкі жыццяздольнасці азімых культур падраздзяленні Белгідрамета двойчы правялі іх адрошчванне: у канцы студзеня і ў канцы лютага. Вынікі паказалі, што на большасці назіраных палёў азімыя збожжавыя культуры валодаюць нармальнай жыццяздольнасцю — у адабраных узорах назіралася поўнае адрастанне або парэджанасць не перавысіла натуральную гібель. Крыху павышаная парэджанасць пшаніцы і трыцікале адзначана ў адзінкавых пробах у Віцебскай і Гомельскай абласцях.

Да пачатку сакавіка на большай тэрыторыі краіны снежнае покрыва на палях сышло. Але з другой пяцідзёнкі сакавіка ўсталяваўся паніжаны тэмпературны рэжым. У самыя халодныя ночы ў многіх раёнах нашага рэгіёна пры адсутнасці снежнага покрыва тэмпература паветра паніжалася да мінус 13 градусаў. Месцамі ў паўночнай частцы і на ўсходзе краіны паветра ахаладжвалася нават да 15 марозу (метэастанцыя Езярышча — мінус 20 градусаў), тут на палях яшчэ захоўваецца снежны полаг вышынёй ад 4 сантыметраў да 13 сантыметраў.

Па назіраннях спецыялістаў аграметэаралогаў, аднаўлення вегетацыі азімых культур да моманту пахаладання яшчэ не было. Таму нізкія тэмпературы ў сакавіку не павінны выклікаць пашкоджанняў збожжавых культур. Тэмпература глебы на глыбіні вузла кушчэння да небяспечных значэнняў не паніжалася — у найбольш халодныя ночы была мінус 3 — мінус 8 градусаў.

НЕАБХОДНА ПРАВЕСЦІ ЯРАВУЮ СЯЎБУ Ў МАКСІМАЛЬНА СЦІСНУТЫЯ ТЭРМІНЫ

У цэлым перазімоўка збожжавых культур прайшла добра. Менш за 10 % плошчаў неабходна перасяваць — гэта сярэднія шматгадовыя паказчыкі, гэта нармальна.

Аднак, улічваючы, што азімыя збожжавыя культуры сыходзілі ў зіму ў менш развітым стане, чым звычайна (на значных плошчах да моманту спынення вегетацыі не дасягнулі фазы «кушчэння»), у ранні веснавы перыяд ім, як ніколі, неабходны своечасовы і пільны догляд, лічыць начальнік службы.

Для азімага рапсу, як найбольш адчувальнай культуры да перападаў тэмпературы, у сакавіку ўмовы пагоршыліся — месцамі магчымы пашкоджанні гэтай культуры з-за нізкіх тэмператур.

Сакавіцкае пахаладанне зрушыла пачатак вегетацыі азімых культур і сяўбу яравых на пазнейшыя тэрміны. Пры гэтым ва ўмовах перавагі сонечнага з дэфіцытам ападкаў надвор'я назіралася страта глебавай вільгаці.

У аграметэаралагічнай абстаноўцы вельмі важна не ўпусціць аптымальныя тэрміны сяўбы яравых культур і правесці яе ў максімальна сціснутыя тэрміны. Пры апрацоўцы глебы неабходна прымяненне вільгацезберагальных тэхналогій, правядзенне агратэхнічных мерапрыемстваў па закрыцці глебавай вільгаці.

Сяргей КУРКАЧ.

Надвор'е

АТЛАНТЫКА ПРЫНЯСЕ НАМ СНЕГ З ДАЖДЖОМ

Няўжо нам зноў прыйдзецца даставаць цёплую вопратку?

Сакавік каварны, і ў апошні тыдзень ён спяшаецца нагадаць, што ў нашых шыротах гэта яшчэ амаль зімовы месяц. У чацвер паветраныя масы з Паўночнай Атлантыкі прынеслі шмат аблокаў і ападкі ў выглядзе мокрага снегу і дажджу, паведамляюць спецыялісты Рэспубліканскага цэнтра гідраметэаралогіі, кантролю радыеактыўнага забруджвання і маніторынгу навакольнага асяроддзя Мінпрыроды.

У суботу раніцай і ўдзень пройдзе кароткачасовы дождж, па паўночным усходзе з мокрым снегам. У многіх раёнах будзе ўзмацненне ветру парывамі да 15—20 м/с. Тэмпература паветра ўначы складзе 1—6 цяпла, а ўдзень — ад 6 да 13 градусаў са знакам плюс, па поўдні будзе да 16 цяпла.

У нядзелю ўначы і раніцай пераважна па ўсходняй палове краіны будзе кароткачасовы снег, мокры снег, узмацненне ветру парывамі да 15—20 м/с. На асобных участках дарог галалёдзіца. Удзень без істотных ападкаў. Тэмпература паветра ўначы складзе 1—7 марозу, а ўдзень дасягне 2—9 цяпла, але па паўночным усходзе будзе каля нуля градусаў.

Паводле папярэдніх прагнозаў айчынных сіноптыкаў, няўстойлівы характар надвор'я захаваецца і ў пачатку наступнага тыдня. У панядзелак уначы месцамі, а ўдзень на большай частцы тэрыторыі краіны чакаюцца кароткачасовыя ападкі ў выглядзе дажджу і мокрага снегу, узмацненне ветру парывамі да 15—22 м/с. Тэмпература паветра ў начны час сутак складзе ад мінус 3 градусаў па паўночным усходзе да плюс 5 градусаў па паўднёвым захадзе. Удзень тэмпература паветра будзе складаць 8—15 цяпла, па поўначы — ад плюс 5 да плюс 7 градусаў.

Патрывожыць нас снег з дажджом і ў аўторак. Уначы і раніцай месцамі магчыма ўзмацненне ветру парывамі да 15—20 м/с. Тэмпература паветра на працягу сутак складзе ад мінус 2 да плюс 5 градусаў. Уначы па поўначы тэмпература будзе да мінус 5 градусаў, а ў дзень па поўдні да плюс 7 градусаў.

У сераду месцамі па краіне чакаюцца кароткачасовыя ападкі ў выглядзе мокрага снегу і дажджу. Тэмпература паветра ў начны час сутак складзе ад мінус 6 градусаў да плюс 1, месцамі па поўначы — да мінус 8 градусаў. Удзень тэмпература паветра ад 0 да 7 цяпла.

Сяргей КУРКАЧ.

Обществу с ограниченной ответственностью
«РОДАНАГРОСЛОНИМСКИЙ»
Слонимского района Гродненской области, работающему в направлении современного сельского хозяйства,

НА ПОСТОЯННУЮ РАБОТУ ТРЕБУЕТСЯ:

АГРОНОМ, ЗООТЕХНИК

Требования: высшее профильное образование, опыт работы в сельском хозяйстве, готовность и желание обучаться. Дисциплинированность, инициативность, исполнительность, умение работать с большим объемом информации, умение организовать и координировать работу, желание работать на результат, высокий уровень личной ответственности.

Предлагаем:

- Работу в современной компании с иностранным капиталом;
- Трудоустройство согласно ТК РБ.
- Достойную оплату труда: 2 000 – 4 000 руб. (уровень предлагаемой зарплаты: оклад + премиальные выплаты по результатам работы. Итоговая зарплата будет определена по результатам собеседования).
- Возможность обучения в лучших сельскохозяйственных организациях страны и за рубежом (ЕС).
- Возмещение расходов по найму жилого помещения.
- Система мотивации получения результатов труда.
- Корпоративная безлимитная мобильная связь.
- Социальный пакет согласно коллективного договора.

Контакты:

Резюме отправлять на e-mail: **mp@rodanagro.com**

тел. **+375 (33) 399-38-60**
+375 (29) 318-22-65
(отдел кадров)

УНП 592000776

Обществу с ограниченной ответственностью
«РОДАНАГРОСЛОНИМСКИЙ»
Слонимского района Гродненской области, работающему в направлении современного сельского хозяйства,

НА ПОСТОЯННУЮ РАБОТУ ТРЕБУЕТСЯ:

ТРАКТОРИСТ-МАШИНИСТ СЕЛЬСКОХОЗЯЙСТВЕННОГО ПРОИЗВОДСТВА

Требования: опыт работы на энергонасыщенных тракторах, дисциплинированность, инициативность, исполнительность, ответственность, желание работать на результат, высокий уровень личной ответственности.

Предлагаем:

- Работу в современной компании с иностранным капиталом;
- Трудоустройство согласно ТК РБ.
- Достойную оплату труда: 2 000 – 4 000 руб. (уровень предлагаемой зарплаты: оклад + премиальные выплаты по результатам работы. Итоговая зарплата будет определена по результатам собеседования).
- Возможность обучения в лучших сельскохозяйственных организациях страны и за рубежом (ЕС).
- Возмещение расходов по найму жилого помещения.
- Система мотивации получения результатов труда.
- Корпоративная безлимитная мобильная связь.
- Социальный пакет согласно коллективного договора.

Контакты:

Резюме отправлять на e-mail: **wp@rodanagro.com**

тел. **+375 (29) 935-70-20**
+375 (29) 318-22-65
(отдел кадров)

УНП 592000776

Кінасеанс

КЛАСІКА І ДРАМА

На выхадных на канале «Культура» можна будзе паглядзець кранальную кінагісторыю пра бацькоўскую любоў і няспраўджаныя надзеі. Тут пакажуць савецкі мастацкі тэлефільм «Станцыйны наглядчык», які знялі ў 1972 годзе па аднайменнай аповесці Аляксандра Пушкіна.

...Самсон Вырын жыве са сваёй дачкой Дуняй спакойна і ўпарадкавана, а пасля з'яўляецца гусар Мінскі. Пачынаецца гісторыя кахання, якая ў фінале зробіць няшчаснымі і дзяўчыну, і яе бацьку. Тут у кожнага персанажа свая драма, свае ўчынкі і выбары з іх наступствамі. А для аўдыторыі гэта добрая нагода не толькі згадаць класічны сюжэт, але і падумаць пра ўласныя жыццёвыя каштоўнасці. У фільме таксама гучаць тры рамансы Аляксандра Пушкіна «Я еxаў да Вас», «Не пытай, навошта», «Дарожныя скаргі» ў выкананні Валянціна Ермакова. Трэба адзначыць, што фільм Сяргея Салаўёва — не першая спроба экранізаваць твор Пушкіна, аднак ці шукаць іншыя версіі, каб параўнаць, і ці глядзець іх — вырашаць вам.

А кінастужку, знятую паўстагоддзя таму, зможаце ўбачыць у суботу раніцай альбо ў нядзелю ў вячэрнім эфіры.

Алена ДРАПКО.

ШАХМАТНЫ КЛУБ

Выпуск № 142

Задача Аляксандра Варыцкага з Брэста атрымала пахвальны водгук на конкурсе часопіса «Шахматная кампазіцыя» ***(гл. дыяграму)***.

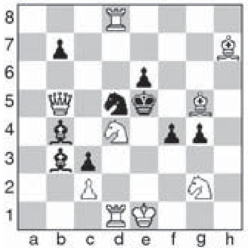

Белыя: Кpe1, Фb5, Лd1, Лd8, Cg5, Ch7, Kd4, Kg2, пс2 (9).

Чорныя: Кpe5, Cb3, Cb4, Kd5, пп. b7, c3, e6, f4, g4 (9).

Мат за 2 хады.

Прапануем чытачам гэтую задачу для самастойнага рашэння. Дасылайце адказы на адрас рэдакцыі («Звязда», г. Мінск, вул. Б. Хмяльніцкага, 10А, 220013) або на электронны адрас вядучага аддзела: vadim_ne67@mail.ru

* * *

Да ўвагі чытачоў — яшчэ дзве партыі нядаўніх чэмпіянатаў Беларусі ў вышэйшай лізе.

Ігар Люцко — Максім Царук. 1. c4 Kf6 2. Kc3 e5 3. Kf3 Kc6 4. e3 d5 5. cd K:d5 6. Фc2 K:c3 7. bc Cd6 8. h4 h6 9. Cd3 Фd7 10. h5 0-0 11. Kh4 Ke7 12. e4 c5 13. a4 b6 14. Cc4 Фg4 15. d3 Ф:h5 16. f3 Kg6 17. g4 Ф:h4+ 18. Л:h4 K:h4 19. Kpf2 Ce6 20. Фb3 C:c4 21. Ф:c4 g5 22. a5 Лae8 23. ab ab 24. Лa6 Cc7 25. d4 ed 26. cd cd 27. Ca3 Лc8 28. Фb3 Лfd8 29. Ce7 Лd7 30. Cf6 Cf4 31. Фa4 b5 32. Лa8 ba 33. Л:c8+ Kph7 34. Лh8+ Kpg6 35. e5 C:e5 36. C:e5 f6, 0:1.

Варвара Палякова — Марына Хоміч. 1. e4 c6 2. d4 d5 3. Kd2 de 4. K:e4 Cf5 5. Kg3 Cg6 6. h4 h6 7. Kh3 e6 8. Kf4 Ch7 9. c3 Kf6 10. Cd3 C:d3 11. Ф:d3 Kbd7 12. 0-0 Cd6 13. Лe1 0-0 14. Фf3 Kd5 15. Kfh5 K5f6 16. Ke4 Ce7 17. Ke:f6+ K:f6 18. C:h6 K:h5 19. Ф:h5 C:h4 20. Лe4 Cf6 21. Лg4 Фd5 22. Л:g7+ Kph8 23. Cg5+ Kp:g7 24. Фh6+, 1:0.

І адна партыя з першай лігі.

Маргарыта Бендзік — Ксенія Норман. 1. d4 Kf6 2. c4 g6 3. Kc3 Cg7 4. Cg5 h6 5. Ch4 d6 6. Kf3 0-0 7. e3 Kbd7 8. Ce2 c6 9. 0-0 g5 10. Cg3 Kh5 11. Kd2 K:g3 12. hg f5 13. Фc2 e5 14. Kb3 a5 15. a4 g4 16. Лfd1 Фg5 17. Cf1 h5 18. d5 Лf6 19. c5 dc 20. dc bc 21. Лac1 Cf8 22. Cc4+ Kph8 23. Ke2 Kb6 24. Kd2 Cd6 25. Kph2 Лh6 26. Лh1 Лa7 27. Kpg1 Лah7 28. Kpf1 Kd5 29. Kg1 Фe7 30. b3 Ce6 31. Фb2 Kpg8 32. Ke2 h4 33. gh Л:h4 34. Л:h4 Ф:h4 35. Kg3 e4 36. Kpe2 C:g3 37. fg Ф:g3, 0:1.

* * *

Прызавую тройку Алімпійскіх дзён моладзі склалі каманды Мінска, Брэсцкай і Магілёўскай абласцей.

Фінішаваў матч па завочных шахматах Беларусь — Германія, які працягваўся два гады на 50 дошках. Перамаглі нямецкія шахматысты — 51,5:48,5.

* * *

У мінулым выпуску мы расказвалі, што камісія па шахматнай кампазіцыі Федэрацыі шахмат Свярдлоўскай вобласці і часопіс «Уральский проблемист» арганізоўваюць конкурсы, прысвечаныя ўральскім кампазітарам. Вось яшчэ два з іх.

Міжнародны юбілейны конкурс задач на кааператыўны мат «Аляксей Івунін — 75» па раздзелах h#2; h#2,5-3; h#3,5-4; h#4,5-n. Па кожным раздзеле будуць выдзелены мініяцюры. Задачы-дуплекс прысылаць не трэба. Суддзя — юбіляр. Задачы на дыяграмах з поўным рашэннем і каментарыямі дасылаць да 10 верасня 2022 года на электронны адрас: ivunin@bk.ru

Міжнародны юбілейны конкурс па двухходоўках-мініяцюрах «Вячаслаў Пільчанка — 70».

Суддзя — юбіляр. Задачы на дыяграмах з поўным рашэннем і каментарыямі дасылаць да 1 верасня 2022 года на электронны адрас: pilchenkovk@yandex.ru

Вынікі конкурсаў будуць апублікаваныя на сайце www.selivanov.world і ў часопісе «Уральский проблемист».

* * *

Задача з мінулага выпуску рашаецца 1. b6! (1. Фc5? Kpb8!). Першыя правільна адказалі Васіль Жуковіч, Фёдар Карпей, Ігар Ананіч, Уладзімір Ізотаў, Віктар Жук, Сяргей Цяльпук.

Вадзім ЖЫЛКО.

ТЭЛЕТЫДЗЕНЬ

Сядзі і глядзі

ВЫХАДНЫЯ З ТЭАТРАЛЬНЫМ УХІЛАМ

Штогод, 27 сакавіка, ва ўсім свеце адзначаецца Сусветны дзень тэатра. Свята ўсіх, хто стварае сваім прафесіяналізмам магію на сцэне. Яно традыцыйна праходзіць пад дэвізам «Тэатр як сродак узаемаразумення і ўмацавання міру паміж народамі». Прыхільнікі тэатральнага мастацтва змогуць адсвяткаваць гэты дзень у тым ліку і далучыўшыся да прагляду спектакляў і праграм з удзелам дзеячаў тэатральнай сферы на «Беларусь 3».

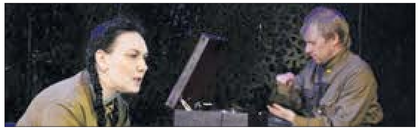

Напярэдадні свята ў суботу, 26 сакавіка, ў эфіры сацыякультурнага канала можна паглядзець праект «Камертон», дзе госцем выпуску будзе драматург, сцэнарыст, заслужаны дзеяч мастацтваў Рэспублікі Беларусь Аляксей Дудараў. Разам з майстрам слова аўдыторыя здзейсніць падарожжа па яго творчай біяграфіі. «Драматургія, на мой погляд, самы складаны жанр. Ты павінен быць і паэтам, і філосафам, і празаікам, але больш за ўсё ты павінен адчуваць, што слова са сцэны — яно іншае, чым проста слова», — кажа Аляксей Ануфрыевіч. І гэта сапраўды так, калі ўвогуле казаць пра тэатральнае мастацтва. Бо на сцэне ўвасабляюцца гісторыі, якія распавядаюцца не проста словамі і дзеяннямі акцёраў, але і праз шматлікія дэталі ў музыцы, у дэкарацыях, у касцюмах і г. д. А самае, бадай, галоўнае, што тут ніколі не бывае другога дубля, штораз нараджаюцца новыя эмоцыі і танальнасці як для стваральнікаў спектакля, так і для гледачоў.

Адразу пасля запланаваны паказ драматычнай балады «Не пакідай мяне...». Спектакль Нацыянальнага акадэмічнага драматычнага тэатра імя Якуба Коласа прысвечаны 70-годдзю Перамогі ў Вялікай Айчыннай вайне. «Даніна памяці тым, хто цаной уласнага жыцця наблізіў Перамогу над фашызмам. А яшчэ пра тое, наколькі вайна сваёй жорсткасцю, антыгуманнасцю, ненармальнасцю супярэчыць чалавечай прыродзе, прызначэнню чалавека на Зямлі», — такія словы аб пастаноўцы можна знайсці на сайце тэатра, але лепш за ўсё паглядзець і прыслухацца пасля да ўласных адчуванняў. А вечарам на «Беларусь 3» — опера «Дзікае паляванне караля Стаха» Нацыянальнага акадэмічнага тэатра оперы і балета Рэспублікі Беларусь. Пастаноўка адносна нядаўна набыла новае гучанне ў рэжысёрскім бачанні Ганны Маторнай.

У нядзелю ўбачым балет «Анастасія» Вячаслава Кузняцова таксама ў пастаноўцы Тэатра оперы і балета. Гісторыя пра Анастасію Слуцкую — яшчэ адзін напамін, што беларуская зямля мае багатае гістарычнае мінулае і годных герояў... Не абыдзецца і без прэм'ер у гэты дзень. Спектакль Тэатра-студыі кінаакцёра «Мікітаў лапаць» па творы Міхася Чарота пакажуць бліжэй да вечара. Камедыя пра сялянскае жыццё і каханне падорыць кожнаму добры настрой. Па заканчэнні пастаноўкі глядзіце выпуск праекта «Кадры жыцця» з удзелам рэжысёра, народнага артыста Беларусі Аляксандра Яфрэмава.

Выбірайце свае спектаклі, згадвайце любімых акцёраў і часцей наведвайце тэатры. А ўсіх, хто служыць у імя тэатральнага мастацтва, віншуем з надыходзячым святам! Вы робіце наш свет лепшым!

Алена ДРАПКО.

Фота з сайтаў тэатраў.

«Са «Звяздою» — спадручней!»

Калі вы падпісаліся на газету «Звязда» на ІІ квартал або на І паўгоддзе 2022 года — запаўняйце картку ўдзельніка, выразайце і дасылайце да 12 красавіка 2022 года ў рэдакцыю на адрас: 220013, г. Мінск, вул. Б. Хмяльніцкага, 10 А.

Сярод падпісчыкаў будуць разыграны 7 прасаў Holt HT-IR-010 і суперпрыз — пыласос Samsung VCC4131S3A/XEV. Вынікі будуць апублікаваны ў газеце «Звязда» да 26 красавіка 2022 года.

Прызы можна будзе атрымаць у рэдакцыі да 30 чэрвеня 2022 года пры падачы квітанцыі аб падпісцы на «Звязду» на ІІ квартал або на першае паўгоддзе 2022 года і пашпарта. Пасля 30 чэрвеня 2022 года выдача прызоў спыняецца і прэтэнзіі падпісчыкаў не прымаюцца. Умовы рэкламнай гульні чытайце ў нумары 41 ад 1 сакавіка 2022 года.

Тэлефоны для даведак: (017) 271-81-53, 311-17-40.

Пасведчанне аб дзяржаўнай рэгістрацыі № 4159 ад 24.02.2022 г. выдадзена Міністэрствам антыманапольнага рэгулявання і гандлю Рэспублікі Беларусь.

Картка ўдзельніка — падпісчыка «Звязды» на ІІ квартал 2022 года

Прозвішча, імя, імя па бацьку ______________________

____

Падпіска аформлена і аплачана ў ______________________
(аддзяленне сувязі)

______________ на ІІ квартал 2022 года

Хатні адрас і тэлефон (абавязкова) [ ] (індэкс) ________

____

____

Удачы ў розыгрышы!

Беларусь 1

6.00, 7.20, 8.15 Добрай раніцы, Беларусь!
7.00, 8.00, 9.00, 12.00, 13.00, 15.00, 17.00, 19.00 Навіны.
7.05, 8.05 Навіны эканомікі.
7.10, 8.10, 18.15, 0.30 Зона Х (16+).
9.10 Галоўны эфір.
10.40 Навіны надвор'я.
11.00, 12.10, 18.35, 19.20 Драма «Вяселлі і разводы» (16+).
13.05, 15.25 Драма «Жанчына з мінулым» (12+).
15.10, 18.00 Навіны рэгіёна.
17.05 Беларускі час.
21.00 Панарама.
21.45 Зразумелая палітыка.
22.00 Серыял «След» (16+).
0.15 Арэна.
0.50 Дзень спорту.

Беларусь 2

6.00 «Уключайся!» (12+)
9.00, 10.45, 21.05 Тэлебарометр.
9.05, 20.05 «Зразумець. Прабачыць»(16+).
10.05 «На тыдзень» (16+).
11.15 «Гарфілд-2: гісторыя двух катоў» (12+).
12.30 Анімацыйны серыял «Качыныя гісторыі» (0+).
13.15 «Вось такія людзі» (12+).
14.00 «Да спаткання» (16+).
14.45 Трылер «Чужы-3» (16+).
16.40 «Тры першыя спатканні» (16+).
17.25 Камедыя «Аднакласнікі» (12+).
19.05 «На кручку» (16+).
21.10 Спортлато 6 з 49 , КЕНА.
21.15 Серыял «Доктар Надзея» (16+).
22.05 Хачу ў тэлевізар!
22.10 Серыял «Такая работа» (16+).
23.45 «Экстрасэнсы-дэтэктывы» (16+).

Беларусь 3

7.00 «Дабраранак».
7.35, 12.10 «Беларуская кухня».
8.05, 12.00, 16.50, 20.30, 23.50 Навіны культуры.
8.15 «Нацыянальны хіт-парад».
9.10, 18.05 «Сваімі словамі».
9.50 «Архітэктура Беларусі» [СЦ].
10.05 «Суразмоўцы».
10.20, 18.45 «Інспектар-разява». Маст. фільм (12+).
12.35 «Наперад у мінулае».
13.05, 21.05 «Уваход у лабірынт». Серыял (12+) [СЦ].
15.30 «Кадры жыцця».
16.20 «Навукаманія» (6+).
17.00 «Залатыя песні Якава Навуменкі». Канцэрт.
20.40 «Калыханка» (0+).
23.25 «Кафедра».

Беларусь 5

7.00, 23.20 Тэніс. WTA.
8.30 Вынікі тыдня.
9.15 Настольны тэніс. Чэмпіянат Беларусі. Мужчыны. Жанчыны.
11.40 Вялікі спорт.
12.25 Гульня галавой.
13.10 Спартыўныя бальныя танцы. Чэмпіянат і першынства Беларусі.
15.15 Фігурнае катанне. Чэмпіянат свету.
17.20 Хакей. Чэмпіянат Беларусі. «Юнацтва-Мінск» — «Нёман» (Гродна).
19.30 Хакей. КХЛ. Заходняя/Усходняя канферэнцыя.
21.50 На мяжы фолу. Футбольны агляд.

АНТ

6.00, 7.10, 8.10 «Наша раніца».
7.00, 8.00, 9.00, 11.00, 13.00, 16.00, 18.00 [СЦ], **20.30** Нашы навіны.
9.10 Контуры.
10.25 «Асаблівасці нацыянальнай работы» (12+).
11.15 Серыял «І ўсё ж такі я люблю...» (16+)
13.15, 22.30 Серыял «Два колеры страсці» (16+).
15.00, 16.20, 18.20 Інфармацыйны канал (16+).
21.15 «Прапаганда» (16+).
21.35 Серыял «Янычар» (16+).
0.10 Час.

СТБ

6.00, 6.40, 7.45 «Раніца СТБ».
6.30 [СЦ], **7.30** [СЦ], **8.30** [СЦ], **10.30, 13.30, 16.30, 19.30, 22.30** Навіны «24 гадзіны».
8.40 «Тыдзень».
10.40, 23.55 «Загадкі чалавецтва з Алегам Шышкіным» (16+).
11.35 «Як уладкаваны свет» (16+).
12.25, 20.40 «Самыя шакавальныя гіпотэзы» (16+).
13.45, 23.10 «Таямніцы Чапман» (16+).
14.45, 16.50 «Баец. Нараджэнне легенды». Серыял (16+).
18.30 «Па сутнасці».
20.10, 23.05 «СТБ-спорт».
20.15 «Сталічныя падрабязнасці».
20.25 «Міншчына».
21.40 «Неверагодна цікавыя гісторыі» (16+).
0.45 «Самая карысная праграма» (16+).
1.40 «Мінтранс» (16+).

МІР

5.00, 3.55 Серыял «Чужая кроў» (16+).
7.25 «Наша кіно. Гісторыя вялікай любові» (12+).
8.15 Маст. фільм «Садко» (0+).
10.00, 13.00, 16.00, 19.00 Навіны (бягучы радок).
10.10 «Беларускі стандарт» (12+).
10.20 Маст. фільм «Знахар» (16+).
13.15, 17.50 «Справы судовыя. Грошы вярніце!» (16+)
14.10, 16.15, 1.05 «Справы судовыя. Бітва за будучыню» (16+).
15.05, 1.50 «Справы судовыя. Новыя гісторыі» (16+).
17.10 «Міравое пагадненне» (16+).
19.25, 20.10 «Гульня ў кіно» (12+).
20.55, 21.55 «Слабае звяно» (12+).
22.55 «Назад у будучыню» (16+).
23.40 Серыял «Свае» (16+).
2.30 Маст. фільм «Свінарка і пастух» (12+).

РТР—Беларусь

6.05 «Новая раніца».
11.00, 14.00, 17.00, 20.00 Весткі.
11.30 «Тайны Беларусі» (16+).
12.45 «У людзях».
13.35 «Плюс-мінус».
13.50, 16.50, 19.50, 23.00 Навіны — Беларусь.
14.30 «60 хвілін» (12+).
17.30 Серыял «Земскі доктар» (12+).
21.05 Серыял «Лізавета» (16+).
22.10, 23.10 «Вечар з Уладзімірам Салаўёвым» (12+).
0.40 Драма «Сафія» (16+).

НТБ—Беларусь

6.00 «Астрапрагноз».
6.05 «Здароўе» (12+).
6.50, 8.25, 10.35 Трылер «У пошуках анёла» (16+).
8.00, 10.00, 13.00, 16.00, 19.00 Сёння.
11.25 Баявік «Марскія д'яблы. Смерч» (16+).
13.25 Надзвычайнае здарэнне.
13.55, 16.45 Серыял «Гастралёры» (16+).
16.40, 19.50, 21.55, 23.15 Сёння. Галоўнае.
17.05 «За гранню» (16+).
18.00 «ДНК» (16+).
20.05, 22.20 Серыял «Ананімны дэтэктыў» (16+).
22.00 «НЗ.by».
23.30 Дэтэктыў «Метэарыт» (16+).

8 канал

7.00, 16.00, 19.55, 21.10, 0.55 «Надвор'е» + «Эрана».
7.05 Мультпарад (0+).
7.30 «Прыколы 13-й школы» (6+).
7.35 Серыял «Дзяцінства Шэлдана» (12+).
8.15 Касмічная сага «Закінутыя ў космасе» (12+).
9.05, 11.40 Драма «Хованкі» (16+).
10.35 Серыял «Балівія».
13.15 «Драйв выжывання».
15.55 Баявік «Дрэнныя хлопцы» (16+).
16.05 «Хачу ў кіно» (12+).
16.10 Мультпарад «Дом Савы» (0+).
16.55 Серыял «Заблытаныя лёсы» (12+).
18.25 Трылер «Начны рэйс» (16+).
20.00 Серыял «Першая мадэль» (16+).
20.55 «Вечарніца» (0+).
21.15 Фантастыка «Меланхолія» (16+).
23.25 Драма «Апошняе каханне на Зямлі» (16+).

ВТБ

6.00 «Раніца з гумарам» (16+).
7.55 «Дурні і дарогі» (16+).
9.00 М/ф «Пацяшоба» (0+).
9.20 М/ф «Тры каты» (0+).
9.50 М/ф «Царэўны» (6+).
10.15 Анімацыйны фільм «Жыл-быў кот» (0+).
11.45 «КВЗ. Па-нашаму» (16+).
12.40 Серыял «Гатовы на усё» (16+).
14.50, 2.00 Шоу «Выхаднога дня» (16+).
15.40, 2.50 «Проста кухня» (16+).
16.10, 0.20 «Уральскія пельмені» (16+).
17.30, 20.10 Серыял «Гатэль «Элеон» (16+).
22.30 «Наш рамонт» (16+).
23.00 «Велабайкі» (16+).
23.30 «Кіно ў дэталях» (16+).
3.15 Серыял «Татавы дочкі» (12+).
4.25 «Даеш моладзь» (16+).
5.15 «6 кадраў» (16+).

Культура

6.30 «Сцёпа-марак», «Брэменскія музыканты», «Па слядах брэменскіх музыкантаў». М/ф.
7.40 «Таямніца залатой гары». Маст. фільм [СЦ].
8.50 «Звычайны канцэрт з Эдуардам Эфіравым».
9.20 «Мы — грамацеі!»
10.05 «Сын». Маст. фільм [СЦ].
11.30 Лісты з правінцыі [СЦ].
12.00 Колер часу.
12.15, 2.05 Дыялогі пра жывёл [СЦ].
12.55 Неўскі каўчэг.
13.25 «Гульня ў бісер».
14.10 «Апавяданні з рускай гісторыі. XVIII стагоддзе».
15.15 Спектакль. «Шэкспір. Шастаковіч. Гамлет».
16.30 «Карціна свету з Міхаілам Кавальчуком».
17.10 «Пешшу...»
17.40 Лінія жыцця [СЦ].
18.35 «Рамантыка раманса».
19.30 Навіны культуры з Уладзіславам Фляркоўскім.
20.10 «Андрэй Рублёў». Маст. фільм [СЦ].
23.20 Са «Святла». Тэлеверсія опернага цыкла К. Штакхаўзена.
0.55 «Ананімка». Маст. фільм.
2.45 «Ікар і мудрацы». М/ф для дарослых.

Настальгія

6.00 «Да і пасля...» (16+)
7.00, 8.40, 9.40, 11.40, 13.20, 17.30, 18.55, 21.40, 0.40, 2.40, 3.40, 5.00 Музычная настальгія (12+).
7.15 Маст. фільм «Вярбоўшчык» (18+).
9.00, 21.00, 3.00 «Мінулы час» (12+).
10.00 «Колба часу» (16+).
11.00, 14.20, 23.20 «Блеф-клуб» (16+).
12.00 Маст. фільм «Неспакойная гаспадарка» (12+).
15.00 «Быў час» (16+).
16.00 Маст. фільм «Каханне яшчэ быць можа...» (18+)
18.00, 4.00 «Народжаны ў СССР» (12+).
19.40 «Музычная гавань Элеаноры Філінай» (16+).
21.50 Маст. фільм «Стралец непрыкаяны» (18+).
0.00 «Яловая субмарына» (16+).
0.55 Маст. фільм «Прынцэса на бабах» (18+).

EuroSport 1

1.00, 6.00 Велаcпорт. Гран-пры Мігеля Індурайна (16+).
2.30 Велаcпорт. «Тур па дарогах Фландрыі» (16+).
4.00, 7.30, 21.00 Дартс. Чэмпіянат свету WDF (6+).
9.15 Лёгкая атлетыка. Парыжскі марафон.
12.00, 19.00 Велаcпорт. Тур Фландрыі. Мужчыны.
17.45 Велаcпорт. Тур Фландрыі. Жанчыны.
20.55 Навіны (16+).

Кінакамедыя

0.25 Першая дачка (12+).
2.25 8 першых спатканняў (16+).
4.05 Брыльянтавы паліцэйскі (12+).

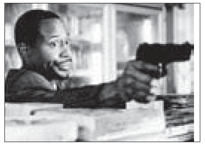

5.50 Пакуль вяселле не разлучыць нас (12+).
8.00 Таўстун супраць усіх (16+).
9.45 Мільянер паняволі (12+).
11.30 Паліцэйскі з Беверлі-Хілз (16+).
13.30 Паліцэйскі з Беверлі-Хілз-2 (16+).
15.25 Паліцэйскі з Беверлі-Хілз-3 (16+).
17.15 Паездка ў Амерыку (18+).
19.30 Памяняцца месцамі (16+).
21.40 Даспехі Бога: аперацыя «Ястраб» (12+).

23.40 Выдатная эпоха (18+).

ТБ3

6.00 Калекцыя «Беларусьфільма» (12+).
9.05 Калекцыя «Беларусьфільма»: «Капітан Схлусі-галава» (6+).
11.20 «Глядзі сам» (16+).
11.35 «M&S» (12+).
12.10 «Улегцы» (12+).
12.40 «Псіхасаматыка» (16+).
13.40 «Караліна ў краіне кашмараў». Анімацыйны фільм (12+).
15.20 «Гучная справа» (16+).
16.15 «Старац» (12+).
18.15 «Сляпая» (16+).
20.20 «Дзённік экстрасэнса» (16+).
21.20 «Якія вярнуліся» (16+).
22.15 «Апярэджваючы стрэл» (16+).
1.55 «Псіхалогія злачынстваў» (16+).
5.05 «Любоўная магія» (16+).

ТБ1000

5.00, 1.25 Што хавае хлусня (16+).
6.55 Загадкавая гісторыя Бенджаміна Батана (16+).
10.10 Шэрлак: брыдкая нявеста (16 +).
11.50, 13.30, 15.10 Шэрлак (16+).
16.55 Яшчэ адна з роду Балейн (16+).

19.00 Кароль гаворыць! (16+).
21.00 Баявы конь (12+).
23.30 Гульня ў імітацыю (18+).
2.50 Двухсотгадовы чалавек (6+).

ТБ1000 Рускае кіно

5.40, 6.35, 7.25 Турэцкі гамбіт (12+).
8.25 Зайздрасць багоў (16+).
10.55 Вікінг (12+).
13.15 8 першых спатканняў (16+).
14.55 8 новых спатканняў (16+).
16.20 8 лепшых спатканняў (12+).
18.05 Гудбай, Амерыка (12+).
20.00 Гучная сувязь (16+).
21.50 Усё пра мужчын (16+).
23.15 Ёлкі апошнія (6+).
0.55 Пасажырка (16+).
2.30 Адмірал (16+).
4.30 1812: уланская балада (12+).

National Geographic

6.00 Зрабіць за адзін дзень (16+).
6.25, 7.15, 8.10, 9.05 Дзікі тунец: Поўнач супраць Поўдня (16+).
10.00 Старажытны Кітай з вышыні птушынага палёту (16+).
10.50 Навуковыя глупствы (16+).
11.35, 12.30, 2.00, 2.45, 3.35, 4.25 Асушыць акіян (16+).
13.25, 14.15, 15.05, 15.55 Аўта-SOS (16+).
16.50, 17.40, 18.30, 19.20, 20.05 Расследаванні авіякатастроф (16+).
21.00, 21.50, 22.4 5 Ліхтугі за мяжой: злачынствы і пакаранне (16+).
23.35, 0.25, 1.15 Злавіць кантрабандыста (16+).
5.10, 5.35 Гісторыя дзесяцігоддзяў (16+).

Discovery

8.00, 19.25, 7.35 Як гэта ўладкавана? (12+)
8.25, 20.20 Як гэта зроблена? (12+)
13.00 Як уладкаваны Сусвет (16+).
13.55 Давід Андрэс калясіць па свеце (16+).
14.50 Эд Стафард: гульня на вылет (16+).
15.45 Голыя і напалоханыя (16+).
17.35, 18.00, 18.30, 18.55 Склады: бітва ў Канадзе (16+).
21.15 Загадка ранча Блайнд-Фрог (16+).
22.10 Дарожныя каўбоі (18+).
23.05, 0.00, 0.55, 1.50 Невядомая экспедыцыя (12+).
2.45 Вулічныя гонкі (16+).
3.40 Бітва пітмайстраў (12+).
4.27 Хуткія і гучныя (12+).
6.01, 6.25, 6.48, 7.12 Аўтасвет Майка Бруера (12+).

У прагараме магчымы змяненні.
Перадрукоўка праграмы забаронена.
[СЦ] – фільм транслюецца са скрытымі субцітрамі.

Беларусь 1

6.20 Драма «Кейс» (16+).
7.55 Клуб рэдактараў (16+).
9.00, 12.00, 15.00, 19.00 Навіны.
9.10 «Арсенал» (12+).
9.40 Гісторыі выратавання (12+).
10.10 Зона Х. Вынікі тыдня (16+).
10.40 «Засакрэчаная вайна». Мастацка-публіцыстычны фільм (12+).
11.00 Маршрут пабудаваны (12+).
11.30 «Пытанне нумар адзін».
12.10 Навіны. Цэнтральны рэгіён.
12.35 Драма «Дочкі-маці» (16+).
13.30 «Я ведаю» (6+).
15.15 Вакол планеты.
15.55 Здароўе (12+) [СЦ].
16.35 Сэнс жыцця (12+).
17.05, 19.10 Драма «Засцеражы цябе, каханне маё» (16+).
20.40 Навіны надвор'я.
21.00 Галоўны эфір.
22.30 Драма «Жонкі на сцежцы вайны» (16+).

Беларусь 2

6.00 «Уключайся. Лепшае за тыдзень» (12+).
8.00, 19.45 Тэлебарометр.
8.05 «Клон». Серыял (16+).
9.45 М/с «Машыны казкі» (0+).
10.10 Прыгодніцкая драма «Жыццё Пі» (12+).
12.10 «Тры першыя спатканні» (16+).
13.00 Камедыя «Паляўнічы на галовы» (12+).
14.50 «Тата папаў» (16+).
17.10 «Вежа» (12+).
18.05 Камедыя «Аднакласнікі-2» (12+).
20.10 «На кручку» (16+).
21.10 Спортлата 5 з 36, КЕНА.
21.15 Навукова-фантастычны фільм «Іншая зямля» (12+).
22.50 «Да спаткання» (16+).

Беларусь 3

7.30 «Матч-рэванш», «Метэор» на рынгу». М/ф (0+).
8.10 «Святыні Беларусі».
8.35, 13.55 Навіны культуры.
8.45 «Увага! Усім пастам...» Маст. фільм (12+) [СЦ].
10.00 «Наперад у мінулае».
10.25 «Беларуская кухня».
10.55 «Нацыянальны хіт-парад».
11.45 «Дзікае паляванне караля Стаха». Маст. фільм (12+) [СЦ].
14.05 «Сваімі словамі».
14.45 «Майстры і куміры».
15.40 «Я крочу па Маскве». Маст. фільм (12+) [СЦ].
16.55 Святочны канцэрт, прысвечаны Дню яднання народаў Беларусі і Расіі.
18.20 «Вакзал для дваіх». Маст. фільм (12+) [СЦ].
20.40 «Калыханка» (0+).
21.05 «Андрэй Рублёў». Маст. фільм (16+) [СЦ].

Беларусь 5

7.00 Футбол. Чэмпіянат Англіі. «Манчэстэр Юнайтэд» — «Лестэр».
8.55 Біятлон. Чэмпіянат Расіі. Жанчыны.
9.50 Сняданак чэмпіёна.
10.20 Піт-стоп.
10.55 Біятлон. Чэмпіянат Расіі. Мужчыны.
12.30 Вось гэта спорт!
12.50 Міні-футбол. Чэмпіянат Беларусі. БЧ (Гомель) — «ВітЭн» (Орша).
14.50 Хакей. КХЛ. Усходняя канферэнцыя.
17.20 Хакей. Чэмпіянат Беларусі. «Юнацтва-Мінск» — «Нёман» (Гродна).
19.40 Вынікі тыдня.
20.25 Футбол. Беларусбанк — чэмпіянат Беларусі. «Шахцёр» (Салігорск) — «Дняпро» (Магілёў).
22.20 Футбол. Беларусбанк — чэмпіянат Беларусі. Агляд.
23.05 Барацьба. Чэмпіянат Еўропы.

АНТ

7.00, 9.00, 16.00 [СЦ] Нашы навіны.
7.10 Серыял «Хірамант» (16+).
9.10 «Метэагід».
9.30 «Народны кухар» (12+).
10.45 «Здароўе» (16+).
11.50 «Аляксандр Міхайлаў. Кіно, каханне і галубы» (16+).
12.50 Серыял «Дзяўчынкі мае» (12+).
16.20 Серыял «Масгаз» (16+).
20.00 Контуры.
21.35 «Беларусбанк 100 гадоў побач з кожным» (12+).
21.40 Фільм «Захоўвай яе каханне» (16+).
23.20 «Спортклуб» (16+).
23.40 Серыял «Курт Сеіт і Аляксандра» (16+).

СТБ

6.40, 0.20 «Халасцякі». Серыял (16+).
8.05 «Мінтранс» (16+).
9.00 «Вялікі горад».
9.30 Дакументальны праект (16+).
10.30, 13.30, 16.30 Навіны «24 гадзіны».
10.40 «Ваенная таямніца» (16+).
11.25, 1.45 «Вялікія таямніцы» (16+).
12.55, 13.40, 16.55 «Баец. Нараджэнне легенды». Серыял (16+).
16.40 «Сенат».
19.30 «Тыдзень».
21.15 Дакументальны спецпраект (16+).
22.45 «Засакрэчаныя спісы» (16+).

МІР

5.35 Мультфільмы (6+).
7.50 Маст. фільм «Вас чакае грамадзянка Ніканорава» (12+).
9.25 «ФазэндаЛайф» (6+).
10.00, 16.00 Навіны (бягучы радок).
10.10, 16.15, 19.30, 1.00 Серыял «Уласік. Цень Сталіна» (16+).
18.30, 0.00 «Разам».
3.00 Маст. фільм «Першая пальчатка» (0+).
4.20 «Наша кіно. Гісторыя вялікай любові» (12+).

РТР—Беларусь

7.05 Фільм «Чужая сястра» (12+).
10.25 «Ранішняя пошта з Мікалаем Баскавым».
11.00, 15.00 Весткі.
11.30 «Сто да аднаго» (16+).
12.15 Фільм «Тройчы аб каханні» (12+).
13.50, 15.30 Серыял «Нявеста камдыва» (12+).
18.15 «Песні ад усёй душы» (12+).
20.00 Весткі тыдня.
21.05 «У людзях».
21.40 Фільм «Цячэ рака Волга» (12+).
23.20 Масква. Крэмль. Пуцін.
0.00 «Нядзельны вечар з Уладзімірам Салаўёвым» (12+).

НТБ—Беларусь

6.20 «Астрапрагноз».
6.25 Спорт-мікс.
6.35 «Погляд на Беларусь» (12+).
7.00 Беларусы (6+).
7.30 «Дача» (12+).
8.00, 10.00, 16.00 Сёння.
8.20 «Я хачу гэта ўбачыць!» (6+)
8.50 «Проста і смачна» (6+).
9.25 «Урачэбныя таямніцы плюс» (12+).
10.20 «Кватэрнае пытанне. by» (12+).
10.50 «Першая перадача» (16+).
11.20 «Цуд тэхнікі» (12+).
12.05 «Дачны адказ» (0+).
13.00 «НашСпажыўНагляд» (16+).
13.50 Дэтэктыў «Цень самурая» (12+).
15.40, 16.20 «Следства вялі...» (16+)
19.00 «Вынікі тыдня».
20.35 «Зоркі сышліся» (16+).
21.55 «Заснавана на рэальных падзеях» (16+).
0.35 Дакументальны цыкл «Вечная Айчынная» (12+).

8 канал

7.00, 15.35, 19.50, 20.55, 0.55 «Надвор'е» + «Эрана».
7.05 Мультпарад. «Бос-малакасос» (6+).
8.55 «Любімае кіно».
10.20 «Гатуй як шэф» (12+).
10.30 Драма «Эн з Зялёных дахаў» (16+).
13.30 «Кватэра» (12+).
15.40 «Шрэк-2» (6+).
17.15 «Хачу ў кіно» (12+).
17.25 Камедыя «Паездка ў Амерыку» (12+).
19.15 «Суперлато».
19.55 Серыял «Сакрэтныя матэрыялы» (16+).
20.45 «Вечарніца» (0+).
21.00 Вестэрн «Чалавек, які застрэліў Ліберці Вэланса» (12+).
23.05 Вестэрн «Каўбоі супраць прышэльцаў» (12+).

ВТБ

6.00 «Лаві момант» (16+).
7.00, 8.50 «Раніца з гумарам» (16+).
10.45, 22.40 «КВЗ. Панашаму» (16+).
12.00 «Галерэя прыгажосці» (16+).
12.55 «Дурні і дарогі» (16+).
13.25 «Галілеа» (12+).
13.50 «Кіно ў дэталях» (16+).
14.45 «Не здрыганіся!» (16+)
15.40 «Суперліга» (16+).
17.00, 0.50 Серыял «Пагналі» (16+).
18.40 Серыял «#СеняФедзя» (16+).
20.00 Серыял «Модны сіндыкат» (16+).
21.00 Камедыя «Пярэваратні ўнутры» (16+).
0.00 Серыял «Улётны экіпаж» (16+).
2.35 Серыял «Кадэцтва» (12+).
4.10 «Адна за ўсіх» (16+).
5.10 «6 кадраў» (16+).

Культура

6.30, 7.00, 7.30, 8.15, 10.00, 15.00, 19.30, 23.50 Навіны культуры.
6.35 «Пешшу...»
7.05 Неўскі каўчэг.
7.35 «Марыя Пахоменка. Прызнанне ў каханні». Дак. фільм.
8.20, 2.30 Раман у камені.
8.50 «Юркавы світанкі». Маст. фільм [СЦ].
10.15 «Назіральнік».
11.10 ХХ стагоддзе.
12.25 Лінія жыцця [СЦ].
13.25, 1.45 «Тагефон, або Смерць «вялікага нямога». Дак. фільм.
14.05 «Забытае рамяство». Серыял.
14.20 «Мсціслаў Растраповіч». Дак. фільм [СЦ].
15.05 Навіны. Падрабязна. АРТ.
15.20 «Агора».
16.25 Астравы. Аляксандр Міта.
17.05 «Першыя ў свеце». Серыял.
17.20 Марафон «Зоркі ХХІ стагоддзя».
18.40, 1.00 «Таямніцы нябёс Іагана Кеплера». Дак. фільм [СЦ].
19.45 «Галоўная роля».
20.05 «Семінар».
20.45 «Добрай ночы, малыя!»
21.00 «Дзягілеў і Стравінскі. Паядынак геніяў». Дак. фільм [СЦ].
21.45 «Саці. Нясумная класіка...»
22.25 «Бярозка». Серыял [СЦ].
23.20 «Фотасферы». Серыял [СЦ].
0.10 «Юлій Файт. Трамвай у іншы горад». Дак. фільм.

Настальгія

6.00, 22.00 «Народжаныя ў СССР» (12+).
7.00 Маст. фільм «Мужчына ў доме» (18+).
8.25, 15.45, 5.00 «Блефклуб» (16+).
9.00 «Быў час» (16+).
10.00 Маст. фільм «Футбаліст» (18+).
11.20, 13.40, 18.50, 21.40, 23.00, 1.05, 3.40, 5.40 Музычная настальгія (12+).
12.00 Маст. фільм «Вясна» (12+).
14.20 «Рок-н-рол ТБ» (18+).
15.00, 21.00, 3.00 «Мінулы час» (12+).
15.45 Маст. фільм «Памірраць не страшна» (16+).
18.00 «СевАлогія» (18+).
19.00 Маст. фільм «Алмазы шаха» (18+).
0.00 «Да і пасля...» (16+).
1.35 Дак. фільм «Саша. Лета» (18+).
4.00 «Колба часу» (16+).

EuroSport 1

0.00, 18.30, 21.00, 23.40 Навіны (16+).
0.05, 2.30, 17.30 Велаcпорт. «Вуэльта Каталоніі» (16+).
1.00, 4.00, 7.30, 11.00, 18.35, 23.45 Скачкі на лыжах з трампліна. КС. Мужчыны (16+).
3.30, 6.00, 9.30, 15.00, 21.05 Велаcпарт. «Гент — Вевельгем» (16+).
5.00, 20.00 Фрыстайл. КС (16+).
8.30 Скачкі на лыжах з трампліна. КС. Мужчыны. Каманды (16+).
12.25, 20.55 The Minute (16+).
12.30 Кёрлінг. ЧС. Жанчыны (6+).

Кінакамедыя

1.00 Пачатак часоў (16+).
3.30 Даспехі Бога (16+).
5.05 Даспехі Бога: аперацыя «Ястраб» (12+).
7.10 Удачы, Чак (16+).
8.55 Капальні цара Саламона (12+).
10.50 Белыя людзі не ўмеюць скакаць (16+).
13.00 Чаго хоча дзяўчына (12+).
15.00 Прывіды былых сябровак (16+).
16.50 Зласі мяне, калі зможаш (12+).
19.30 Паездка ў Амерыку (18+).
21.40 Выдатная эпоха (18+).
23.50 Знаёмства з бацькамі (12+).

ТБ3

6.00 Калекцыя «Беларусьфільма» (12+).
10.25, 3.10 «Доктар І» (16+).
10.55 «Глядзі сам» (16+).
11.10 «Вялікая маленькая хлусня». Серыял (16+).
12.20 «Пачаснаку» (12+).
12.50 «Перыскоп» (16+).
13.10, 19.30, 0.30 «Сляпая» (16+).
14.10, 20.30, 1.50 «Варажбітка» (16+).
15.10 «Дзённік экстрасэнса» (16+).
16.05 «Паглядзім» (12+).
16.35 «Ведзьмакі свету» (16+).
17.30, 5.05 «Урачы» (16+).
18.30 «Псіхасаматыка» (12+).
21.30 «Сельскі дэтэктыў» (16+).
22.25 «Апярэджваючы стрэл» (16+).
23.25 «Развітанне» (16+).
0.05 «Закон і парадак» (16+).
3.35 «Суд ідзе». Серыял (16+).

ТБ1000

6.00, 6.40 Элементарна (16+).
7.35 З мяне хопіць (16+).
9.45 Трывожны выклік (16+).
11.30 Пакой страху (16+).
13.35, 15.25, 17.10 Шэрлак (16+).
19.00 Страшэнна прыгожы (16+).
20.35 Ванільнае неба (16+).
23.00 Прыгажуня і пачвара (12+).
1.00 Тры метры над узроўнем неба (16+).
2.55 Тры метры над узроўнем неба: я цябе хачу (16+).

ТБ1000 Рускае кіно

5.05, 6.00, 6.55, 7.45 Турэцкі гамбіт (12+).
8.45 Ленін. Непазбежнасць (16+).
10.45 Кантрыбуцыя (12+).
14.00, 4.55 Піраміда (16+).
16.00 Географ глобус прапіў (16+).
18.05 Горка! (16+)
20.00 Горка!-2 (16+).
21.40 Ржэўскі супраць Напалеона (16+).
23.10 Наша Russia. Яйкі лёсу (16+).
0.45 Кіліманджара (16+).
1.55 Рубеж (12+).
3.30 Цень зоркі (16+).

National Geographic

6.00 Навуковыя глупствы (16+).
6.25 Панарама 360 градусаў. Аб'ект сусветнай спадчыны (16+).
7.15, 8.05 Падарожжы з Горданам Рамзі (16+).
9.00, 9.50 Інстынкт выжывання (16+).
10.45, 23.35, 0.30 Дзікі тунец: Поўнач супраць Поўдня (16+).
11.30 Дзікі тунец (16+).
12.20, 15.50, 16.40 Кантрабанда з Марыянай ван Зелер (16+).
13.10, 14.05, 17.35 Аўта-SOS (16+).
14.55 Служба бяспекі аэрапорта (16+).
18.25, 18.50 Фабрыка ежы (16+).
19.15, 20.05 Расследаванні авіякатастроф (16+).
21.00, 3.35 Паляўнічы на дыназаўраў (16+).
21.50 Сапраўдны суперкар (16+).
22.45 У дзікай прыродзе з Беарам Грылсам (16+).
1.15, 2.00 Асушыць акіян (16+).
2.50 Тайная гісторыя караблекрушэнняў (16+).
4.25 Міжнародны аэрапорт Дубай (16+).
5.10, 5.35 Гульні розуму (16+).

Discovery

8.00, 7.35 Як гэта ўладкавана? (12+)
8.25, 11.10, 16.40, 22.10, 0.00, 6.01 Махінатары (12+).
9.20, 9.45, 20.20 Багажныя войны (12+).
10.15, 21.15 Як гэта зроблена? (12+).
12.05, 13.55, 14.50, 15.45 Смяротны ўлоў (18+).
13.00 Залатая ліхаманка (18+).
17.35 Невядомая экспедыцыя (12+).
18.30 Іржавая імперыя (12+).
19.25, 4.27 Разбуральнікі легенд (16+).
23.05, 5.14 Хуткасць — хіт сезона (12+).
0.55, 6.48 Вялікія брудныя гонкі (12+).
1.50, 2.15, 3.10, 3.40, 4.04 Аўтасвет Майка Бруера (12+).

У праграме магчымы змяненні.
Перадрукоўка праграмы забаронена.
[СЦ] – фільм транслюецца са скрытымі субцітрамі.

Беларусь 1

6.00, 7.20, 8.15 Добрай раніцы, Беларусь!
7.00, 8.00, 9.00, 12.00, 13.00, 15.00, 17.00, 19.00 Навіны.
7.05, 8.05 Навіны эканомікі.
7.10, 8.10, 18.15, 23.45 Зона Х (16+).
9.10, 22.00 Серыял «След» (16+).
10.45, 0.20 «Скажынемаўчы».
11.45, 12.10, 13.05, 18.35, 19.20 Драма «Вяселлі і разводы» (16+).
14.00 «Здарова здаровым быць!» (6+) [СЦ]
14.45, 15.25 Драма «Мама Лора» (16+).
15.10, 18.00 Навіны рэгіёна.
17.05 Беларускі час.
21.00 Панарама.
21.45 Гэта іншае.
23.30 Сфера інтарэсаў.
0.05 Дзень спорту.

Беларусь 2

6.00 «Уключайся!» (12+)
9.00, 18.10 Тэлебарометр.
9.05 «Сямейныя гісторыі» (16+) [СЦ].
10.00, 23.35 «Экстрасэнсы-дэтэктывы» (16+).
10.55, 22.05 Серыял «Такая работа» (16+).
12.25 «Камень, нажніцы, папера» (16+).
13.00, 21.15 Серыял «Доктар Надзея» (16+).
13.50, 18.15 «Арол і Рэшка. 10 гадоў» (16+).
14.45 «На кручку» (16+).
15.35 Анімацыйны серыял «Казачныя гісторыі» (0+).
15.55 Нічога сабе ньюз (12+).
16.00 «ПІН_КОД» (12+).
16.55 «Вежа» (12+).
17.45 М/с «Кузуркі» (0+).
19.10 «Клон». Серыял (16+).
20.05 Серыял «Сляпая» (16+).
21.10 Спортлато 6 з 49, КЕНА.

Беларусь 3

7.00 «Дабраранак».
7.35, 12.10 «Беларуская кухня».
8.05, 12.00, 16.30, 20.30, 23.55 Навіны культуры.
8.15, 18.20 «Леанід Быкаў. Апошні дубль». Дак. фільм (12+) [СЦ].
8.50, 18.55 «Максім Перапляліца». Маст. фільм (12+) [СЦ].
10.20 «Я хачу гэта ўбачыць!» (6+)
10.45 «Архітэктура Беларусі».
11.00, 18.20 «Дом з ліліямі». Серыял (16+) [СЦ].
12.10 «Беларуская кухня». Бабка-грачанік.
12.35 «Наперад у мінулае».
13.05, 21.05 «Уваход у лабірынт». Серыял (12+) [СЦ].
15.25 «Кадры жыцця».
16.15 «Архітэктура Беларусі».
16.40 «Люблю і памятаю».
20.40 «Калыханка» (0+).
23.30 «Камертон».

Беларусь 5

7.00 Тэніс. WTA.
8.35 Хакей. КХЛ. Заходняя/Усходняя канферэнцыя.
10.25 Хакей. Чэмпіянат Беларусі. «Юнацтва-Мінск» — «Нёман» (Гродна).
12.15 На мяжы фолу. Футбольны агляд.
13.40 Аўтаспорт. Экстрым-Е. Відэачасопіс.
14.10 Спартыўныя бальныя танцы. Чэмпіянат і першынства Беларусі.
16.15 Спорт-кадр.
16.50 Хакей. КХЛ. Усходняя канферэнцыя. «Трактар» (Чэлябінск) — «Салават Юлаеў» (Уфа).
19.20 Хакей. Чэмпіянат Беларусі. Металург (Жлобін) — Шахцёр (Салігорск).
21.45 Футбол. Кваліфікацыя да ЧС-2022. Плэй-оф.
23.45 Барацьба. Чэмпіянат Еўропы.

АНТ

6.00, 7.15, 8.15, 9.10 «Наша раніца».
7.00, 8.00, 9.00, 11.00, 13.00, 16.00, 18.00 [СЦ], **20.30** Нашы навіны.
7.10, 8.10 «Трывожная кнопка» (16+).
10.00 «Прапаганда» (16+).
10.20, 11.15 Серыял «І ўсё ж такі я люблю...» (16+)
12.20 «Бесталковыя нататкі» (12+).
13.15, 22.10 Серыял «Два колеры страсці» (16+).
15.00, 16.20, 18.20 Інфармацыйны канал (16+).
21.15 Серыял «Янычар» (16+).
23.50 Час.

СТБ

6.00, 6.40, 7.45, 8.40 «Раніца СТБ».
6.30 [СЦ], **7.30** [СЦ], **8.30** [СЦ], **10.30, 13.30, 16.30, 19.30, 22.30** Навіны «24 гадзіны».
9.00 «Глядзець усім!» (16+)
9.30 «Па сутнасці».
10.40, 0.00 «Загадкі чалавецтва з Алегам Шышкіным» (16+).
11.30 «Як уладкаваны свет» (16+).
12.20, 20.40, 0.50 «Самыя шакавальныя гіпотэзы» (16+).
13.45, 23.10 «Таямніцы Чапман» (16+).
14.35 «Неверагодна цікавыя гісторыі» (16+).
15.50, 16.50 «Баец. Нараджэнне легенды». Серыял (16+).
20.10, 23.05 «СТБ-спорт».
20.15 «Сталічныя падрабязнасці».
20.25 «Міншчына».
22.00 «P.S.»

МІР

5.00, 10.10, 3.55 Серыял «Чужая кроў» (16+).
10.00, 13.00, 16.00, 19.00 Навіны (бягучы радок).
13.15, 17.50 «Справы судовыя. Грошы вярніце!» (16+).
14.10, 16.15, 1.05 «Справы судовыя. Бітва за будучыню» (16+).
15.05, 1.50 «Справы судовыя. Новыя гісторыі» (16+).
17.10 «Міравое пагадненне» (16+).
19.25, 20.10 «Гульня ў кіно» (12+).
20.55, 21.55 «Слабае звяно» (12+).
22.55 «Назад у будучыню» (16+).
23.40 Серыял «Свае» (16+).
2.30 Маст. фільм «Музычная гісторыя» (12+).

РТР—Беларусь

6.05 «Новая раніца».
11.00, 14.00, 17.00, 20.00 Весткі.
11.30 «Аб самым галоўным» (12+).
12.35 «Кропкі над і» (16+).
13.50, 16.50, 19.50, 23.00 Навіны — Беларусь.
14.30 «60 хвілін» (12+).
17.30 Серыял «Земскі доктар» (12+).
21.05 Серыял «Лізавета» (16+).
22.10, 23.10 «Вечар з Уладзімірам Салаўёвым» (12+).
0.40 Драма «Сафія» (16+).

НТБ—Беларусь

6.05 «Астрапрагноз».
6.10, 7.25, 8.25, 16.40, 19.50, 21.55, 23.15 Сёння. Галоўнае.
6.15 Серыял «Масква. Тры вакзалы» (16+).
7.05 «Свая справа» (12+).
7.40 «Зламаць стэрэатыпы» (12+).
8.00, 10.00, 13.00, 16.00, 19.00 Сёння.
8.35, 22.00 «НЗ.by».
8.55 Пракурорская праверка (16+).
10.35 Баявік «Марскія д'яблы. Смерч» (16+).
13.25 Надзвычайнае здарэнне.
13.55, 16.45 Серыял «Гастралёры» (16+).
17.05 «За гранню» (16+).
18.00 «ДНК» (16+).
20.05, 22.20 Серыял «Ананімны дэтэктыў» (16+).
23.30 Дэтэктыў «Метэарыт» (16+).

8 канал

7.00, 16.05, 18.25, 21.10, 1.20 «Надвор'е» + «Эрана».
7.05 Мультпарад (0+).
7.30 «Прыколы 13-й школы» (6+).
7.35 Серыял «Дзяцінства Шэлдана» (12+).
8.15 Серыял «Закінутыя ў космасе» (12+).
9.20, 11.20 Драма «Хованкі» (16+).
10.55 «Паляванне і рыбалка».
13.05 Серыял «Балівія».
14.05 Драма «47 ронінаў» (12+).
16.10 «Хачу ў кіно» (12+).
16.15 Мультпарад «Дом Савы» (0+).
16.55 Серыял «Заблытаныя лёсы» (12+).
18.30 Камедыя «Гамбіт» (12+).
20.00 Серыял «Першая мадэль» (16+).
20.55 «Вечарніца» (0+).
21.15 Драма «Уцёкі з Гулага» (16+).
23.50 Фантастыка «Калонія» (18+).

ВТБ

6.00 «Раніца з гумарам» (16+).
7.55 «Дурні і дарогі» (16+).
9.00 М/ф «Пацяшоба» (0+).
9.20 М/ф «Тры каты» (0+).
9.50 М/ф «Царэўны» (6+).
10.15 Анімацыйны фільм «Захавальнікі сноў» (0+).
11.50 «Гатуем як шэф» (16+).
12.20 «Велабайкі» (16+).
12.50 «Наш рамонт» (16+).
13.20 «Галерэя прыгажосці» (16+).
14.15 «Селапаляцела» (16+).
14.45 Трылер «Упусці мяне. Сага» (16+).

16.45 Фантастыка «Рыдзік» (16+).
18.50 Баявік «Кін» (12+).
20.35 Камедыя «Пярэваратні ўнутры» (16+).
22.15, 23.35 «Уральскія пельмені» (16+).
0.50 Баявік «Цягнік у Пусан» (18+).
2.55 Серыял «Улётны экіпаж» (16+).
4.35 «Даеш моладзь» (16+).
5.25 «6 кадраў» (16+).

Культура

6.30 «Біблейскі сюжэт».
7.05 «Чароўная крама», «Зачараваны хлопчык». М/ф.
8.20 «Ананімка». Маст. фільм.
9.30 «Звычайны канцэрт з Эдуардам Эфіравым».
10.00 Невядомыя маршруты Расіі [СЦ].
10.40 «Закаханы па ўласным жаданні». Маст. фільм [СЦ].
12.05 «Эрмітаж» [СЦ].
12.35 «Шлюбныя гульні». Дак. фільм [СЦ].
13.25 «Уладзімір Катляроў. Час адкрыццяў». Дак. фільм.
14.10 «Апавяданні з рускай гісторыі. XVIII стагоддзе».
15.55 «Яго назвалі Геніем». Дак. фільм [СЦ].
16.35 «Таямніца залатой гары». Маст. фільм [СЦ].
17.50 Кіно аб кіно.
18.30 «Дзягілеў і Стравінскі. Паядынак геніяў». Дак. фільм [СЦ].
19.15 Кіно на ўсе часы.
21.10 Спектакль-дыскусія «Адзін».
22.00 «Агора».
23.00 «Тулуз-Латрэк. Навыперадкі з часам». Дак. фільм.
23.55 «Сын». Маст. фільм [СЦ].
1.25 «Шлюбныя гульні». Дак. фільм [СЦ].
2.20 «Следства вядуць Калабкі», «Піф-паф, вой-вой-вой!». М/ф для дарослых.

Настальгія

6.00 «Яловая субмарына» (16+).
6.40, 8.40, 9.40, 11.00, 13.00, 14.40, 15.40, 17.40, 19.20, 23.30, 2.25 3.40, 5.00 Музычная настальгія (12+)
6.55 Маст. фільм «Прынцэса на бабах» (18+).
9.00, 15.00, 3.00 «Мінулы час» (12+).
10.00, 4.00 «Народжаны ў СССР».
12.00 «Да і пасля...» (16+)
13.15 Маст. фільм «Вярбоўшчык» (18+).
16.00 «Колба часу» (16+).
17.00, 20.20 «Блеф-клуб» (16+).
18.00 Маст. фільм «Неспакойная гаспадарка» (12+).
21.00 «Быў час» (16+).
22.00 Маст. фільм «Каханне яшчэ быць можа...» (18+).
0.00 «Спяем, сябры!» (12+)
1.10 Маст. фільм «У рускім стылі» (18+).

EuroSport 1

1.00 Снукер. Welsh Open (6+).
2.30, 13.00 Велаcпорт. «Гент — Вевельгем» (16+).
4.00 Кёрлінг. ЧС. Жанчыны (6+).
6.30, 9.30, 14.30 Велаcпорт. «Тур па дарогах Фландрыі» (16+).
8.00, 11.00 Снукер. Gibraltar Open (6+).
16.30, 19.35 Велаcпорт. Гран-пры Мігеля Індурайна.
19.30, 20.55 Навіны (16+).
21.00 Дартс. Чэмпіянат свету WDF.

Кінакамедыя

1.40 Выдатная эпоха (18+).
4.05 Аналізуй гэта (16+).
5.55 Капальні цара Саламона (12+).
7.50 Гісторыя пра нас (16+).
9.35 Знаёмства з Факерамі-2 (16+).

11.25 Адпетыя ашуканцы (16+).
13.30 Зладзі мяне, калі зможаш (12+).
16.10 Залатое дзіця (16+).
17.55 Доктар Дулітл (12+).
19.30 Доктар Дулітл-2 (12+).
21.00 Мільянер паняволі (12+).
22.50 Даспехі Бога (16+).

ТБ3

6.00 Калекцыя «Беларусьфільма» (12+).
9.50 «Сведкі» (12+).
11.45 «Пачаснаку» (12+).
12.20 «Самы смачны дзень» (6+).
12.50 «Паглядзім» (12+).
13.20 «Новы дзень» (16+).
13.55 «Далёка і яшчэ далей» (16+).
14.55 «Дзённік экстрасэнса» (16+).
17.40, 1.55 «90-я» (16+).
18.25 «Хопіць чутак» (16+).
19.30 «Псіхалогія злачынства» (16+).
23.10, 5.40 «Перыскоп» (16+).
23.30 «Пачатак» (16+).
2.35 «Сельскі дэтэктыў» (16+).

ТБ1000

6.00 Двухсотгадовы чалавек (6+).
8.30, 2.50 Прыгажуня і пачвара (12+).
10.35, 12.15, 13.55, 15.35, 17.15, 19.00, 20.40, 22.15, 23.50 Шэрлак (16+).
1.25 Страшэнна прыгожы (16+).

ТБ1000 Рускае кіно

7.00 Дзесяць негрыцянят (12+).
9.35 Вечар блазнаў, або Сур'ёзна з прывітаннем (6+).
11.05 Ленін. Непазбежнасць (16+).
13.05 Гараскоп на ўдачу (12+).
14.50 Каханне з абмежаваннем (16+).
16.40 (Не)ідэальны мужчына (12+).
18.20 8 першых спатканняў (16+).
20.00 8 новых спатканняў (12+).
21.30 8 лепшых спатканняў (12+).
23.10 Жанчыны супраць мужчын (18+).
0.40 Вікінг (12+).
2.55 Табол (16+).
4.40 Турэцкі гамбіт (12+).

National Geographic

6.00, 7.15, 8.10, 9.00 Дзікі тунец: Поўнач супраць Поўдня (16+).
6.50 Зрабіць за адзін дзень (16+).
9.55, 10.50, 11.45, 1.55 Асушыць акіян (16+).
12.40, 13.30, 14.25, 15.15, 23.30, 0.20, 1.10 Аўта-SOS (16+).
16.05, 16.55, 17.50, 18.40 Расследаванні авіякатастроф (16+).
19.30 Старажытны Кітай з вышыні птушынага палёту (16+).
20.05 Служба бяспекі аэрапорта (16+).
21.00 Непакорлівы востраў (16+).
21.50, 22.40 Аляска: новае пакаленне (16+).
2.40, 3.25, 4.10 Тайная гісторыя караблекрушэнняў (16+).
4.55, 5.20 Гісторыя дзесяцігоддзяў (16+).
5.35 Навуковыя глупствы (16+).

Discovery

8.00, 8.25, 8.50, 9.20, 9.45, 10.15, 10.40, 7.35 Як гэта ўладкавана? (12+)
11.10 Хуткасць — хіт сезона (12+).
12.05, 23.05, 0.00, 0.55, 1.50, 2.45 Махінатары (16+).
13.00 Вялікія брудныя гонкі (12+).
13.55 Пагранічная служба (16+).
14.50 Металаломшчыкі (12+).
15.45, 16.40, 17.05, 18.00, 18.30, 18.55, 19.25, 19.50 Багажныя войны (12+).
20.20, 21.15, 22.10 Залатая ліхаманка (16+).
3.40, 4.04 Аўтасвет Майка Бруера (12+).
4.27, 4.51, 5.14, 5.38, 6.01, 6.25 Склады: бітва ў Канадзе (16+).
6.48 Невядомая экспедыцыя (16+).

У праграме магчымы змяненні.
Перадрукоўка праграмы забаронена.
[СЦ] – фільм трансліюецца са скрытымі субцітрамі.

Беларусь 1

6.25, 21.55 Драма «Кейс» (16+).
8.05 Існасць [СЦ].
8.30 Сэнс жыцця (12+).
9.00, 12.00, 15.00 Навіны.
9.10 «Добрай раніцы, Беларусь!» (12+)
9.50 Здароўе (12+) [СЦ].
10.35 Дача (12+).
11.00 Адзін дзень (12+).
11.30 Таямніцы следства (12+).
12.10 Маршрут пабудаваны (12+).
12.40 Драма «Дочкі-маці» (16+).
13.35 «Я ведаю» (6+).
15.10 Краіна.
15.40 «Крылы Перамогі». Мастацка-публіцыстычны фільм (12+).
16.35 Гісторыі выратавання (12+).
17.05, 19.25 Драма «Жонкі на сцежцы вайны» (16+).
19.00 «Пытанне нумар адзін».
21.00 Панарама.
21.40 «Засакрэчаная вайна». Мастацка-публіцыстычны фільм (12+).
01.05 Дзень спорту.

Беларусь 2

6.00 «Уключайся. Лепшае за тыдзень» (12+).
8.00, 16.25 Тэлебарометр.
8.05 «Клон». Серыял (16+).
10.30 «Монстры на канікулах» (12+).
11.55 «На тыдзень» (16+).
12.40 «Вось такія людзі» (12+).
13.20 «Арол і Рэшка. 10 гадоў» (16+).
14.15 «Камень, нажніцы, папера» (16+).
14.50 Навукова-фантастычны фільм «Іншая зямля» (12+).
16.30 Прыгодніцкая драма «Жыццё Пі» (12+).
18.30 «Амаль былыя» (16+).
20.10, 21.15 Трылер «Чужы-4: Уваскрашэнне» (16+).
21.10 Спортлато 6 з 49, КЕНА.
22.00 Камедыя «Паляўнічы на галовы» (12+).

Беларусь 3

7.35 М/ф «Мыйдадзір», «Айбаліт і Бармалей» (0+).
8.05 «Сіла веры».
8.30, 14.25 Навіны культуры.
8.40 «Я крочу па Маскве». Маст. фільм (12+) [СЦ].
10.00 «Я хачу гэта ўбачыць!» (6+)
10.25 «Беларуская кухня».
10.55 «Андрэй Рублёў». Маст. фільм (16+) [СЦ].
14.00 «Камертон».
14.35 «Навукаманія» (6+).
15.05 «Дзікае паляванне караля Стаха». Маст. фільм (12+) [СЦ].
17.20 Канцэрт да 70-годдзя Нацыянальнага акадэмічнага народнага хору Рэспублікі Беларусь імя Г.І. Цітовіча.
18.50 «Архітэктура Беларусі».
19.05 «Увага! Усім пастам...» Маст. фільм (12+) [СЦ].
20.25 «Суразмоўцы».
20.40 «Калыханка» (0+).
21.05 «Вакзал для дваіх». Маст. фільм (12+) [СЦ].
23.20 Канцэрт «Беларускія вытокі».

Беларусь 5

7.00 Хакей. Чэмпіянат Беларусі. «Нёман» (Гродна) — «Юнацтва-Мінск».
8.55 Біятлон. Чэмпіянат Расіі. Мужчыны.
9.45 Сняданак чэмпіёна.
10.15, 23.45 Барацьба. Чэмпіянат Еўропы.
11.40 Вялікі спорт.
12.25 Біятлон. Чэмпіянат Расіі. Жанчыны.
14.00 Гульня галавой.
14.50 Футбол. Беларусбанк — чэмпіянат Беларусі. «Дынама-Мінск» — «Арсенал» (Дзяржынск).
16.50 Хакей. КХЛ. Заходняя канферэнцыя.
19.20 Хакей. Чэмпіянат Беларусі. «Шахцёр» (Салігорск) — «Металург» (Жлобін).
21.40 Тэніс. ВТА.

АНТ

7.00, 9.00, 16.00 [СЦ], **20.00** Нашы навіны.
7.10 «Маркаў. Нічога асабістага» (16+).
8.00, 9.10 «Наша раніца ў суботу».
10.00 «Трывожная кнопка» (16+).
10.25 «Асаблівасці нацыянальнай работы» (12+).
11.00 Фільм «Масква-Лапушкі» (12+).
12.35 Серыял «Пра што яна маўчыць» (16+).
16.20 Серыял «Масгаз» (16+).
20.45 «Метэагід».
21.05 Серыял «Дзяўчынкі мае» (12+).
0.15 Серыял «Курт Сеіт і Аляксандра» (16+).

СТБ

6.20, 23.35 «Халасцякі». Серыял (16+).
7.45 «Анфас».
8.05 «Цэнтральны рэгіён».
8.35 «Самая карысная праграма» (16+).
9.30 «Аб смачнай і здаровай ежы» (16+).
10.00 «Мінск і мінчане».
10.30, 13.30, 16.30, 19.30 Навіны «24 гадзіны».
10.40 «Навука і тэхніка» (16+).
11.30 «Вялікія таямніцы» (16+).
13.40, 17.10, 20.25 «Баец. Нараджэнне легенды». Серыял (16+).
16.40 «Вялікі горад».
20.15 «СТБ-спорт».
21.05 Дакументальны спецпраект (16+).
22.00 «Ваенная таямніца» (16+).
22.45 «Тэрыторыя памылак» (16+).
1.00 «Навошта табе алібі?» Серыял (16+).

МІР

6.00 «Усё, як у людзей» (6+).
6.15 Мультфільмы (6+).
8.00 Дак. фільм «Саюз непарушны» (16+).
8.30 «Гістарычны дэтэктыў з Мікалаем Валуевым» (12+).
9.00 «Слабае звяно» (12+).
10.00 Надвор'е ў свеце.
10.10 Маст. фільм «Сцеражыся аўтамабіля» (6+).
12.00, 16.15 Маст. фільм «Вялікі перапынак» (0+).
16.00, 19.00 Навіны (бягучы радок).
17.40, 19.15 Маст. фільм «Ціхі Дон» (12+).
0.40 Маст. фільм «Дзе знаходзіцца нофелэт?» (12+)
2.00 Маст. фільм «Дзесяць негрыцянят» (16+).
4.10 Маст. фільм «Сямёра смелых» (12+).

РТР—Беларусь

7.05 «Новая раніца».
9.25 «Тайны Беларусі» (16+).
10.30 «Мядовы месяц» (12+).
11.00, 14.30, 17.00, 20.00 Весткі.
11.30 Фільм «Супрацьстаяння» (16+).
15.00, 17.45 Серыял «Нявеста камдыва» (12+).
19.45 «Плюс-мінус».
20.55 «Прывітанне, Андрэй!» (12+)
22.40 Фільм «Чужая сястра» (12+).

НТБ—Беларусь

6.15 «Астрапрагноз».
6.20, 7.15 Сёння. Галоўнае.
6.25 Спорт-мікс.
6.35 «50 рэцэптаў першага» (12+).
7.30 «Навукаманія» (6+).
8.00, 10.00, 16.00 Сёння.
8.20 «НЗ.by: час вынікаў».
8.50 Адзін дзень (12+).
9.25 «Урачэбныя таямніцы плюс» (12+).
10.25 «Галоўная дарога» (16+).
11.00 «То!Лато».
11.30 «Жывая ежа з Сяргеем Малазёмавым» (12+).
12.20 Кватэрнае пытанне (0+).
13.20 «Паедзем, паядзім!» (0+)
14.00 Дэтэктыў «Цень самурая» (12+).
16.30 «Следства вялі...» (16+)
17.15 «Сакрэт на мільён» (16+).
19.00 «Цэнтральнае тэлебачанне».
20.15 «Ты не паверыш!» (16+)
21.10 Драма «Варашылаўскі стралок» (16+).
22.50 Фільм «Даўжок» (16+).
0.29 Дакументальны цыкл «Вечная Айчынная» (12+).

8 канал

7.00, 15.05, 18.55, 21.10, 1.15 «Надвор'е» + «Эрана».
7.05 Мультпарад. «Таемнае жыццё хатніх жывёл» (0+).
8.30 «Любімае кіно».
10.15 Драма «Эн з Зялёных дахаў» (16+).
13.15 Фантастыка «Аўтастопам па Галактыцы» (12+).
15.10 Мультпарад «Шрэк» (6+).
16.30 «Хачу ў кіно» (12+).
16.40 «Індзіяна Джонс і каралеўства Хрустальнага чэрапа» (12+).
18.45 «Салям алейкум, Беларусь!»
19.00 Драма «Прагулка ў аблоках» (12+).
20.45 «Вечарніца» (0+).
21.00 «Фэшн is my прафэшн» (12+).
21.15 Драма «Адплата» (16+).
23.05 Трылер «Тры дні на ўцёкі» (16+).

ВТБ

6.00 «Лаві момант» (16+).
7.00, 8.50 «Раніца з гумарам» (16+).
10.45, 23.00 «КВЗ. Панашаму» (16+).
12.00 «Селапаляцела» (16+).
12.35 «Дурні і дарогі» (16+).
13.25 «Галілеа» (12+).
13.50 Серыял «Апошні з Магікян» (16+).
14.45, 18.40 Серыял «#СеняФедзя» (16+).
16.05 Серыял «Міша псуе ўсё» (16+).
17.00, 0.50 Серыял «Пагналі» (16+).
20.00 Серыял «Модны сіндыкат» (16+).
21.00 Трылер «Упусці мяне. Сага» (16+).
0.00 Серыял «Улётны экіпаж» (16+).
2.35 Серыял «Кадэцтва» (12+).
4.10 «Адна за ўсіх» (16+).
5.10 «6 кадраў» (16+).

Культура

6.30, 7.00, 7.30, 8.30, 10.00, 15.00, 19.30, 23.50 Навіны культуры.
6.35 «Пешшу...»
7.05 Легенды сусветнага кіно.
7.40, 18.40, 1.25 «Таямніцы нябёс Іагана Кеплера». Дак. фільм [СЦ].
8.35 «Першыя ў свеце».
8.50, 16.35 «Юркавы світанкі». Маст. фільм [СЦ].
9.50, 14.05 Колер часу.
10.15 «Назіральнік».
11.10, 0.10 XX стагоддзе.
12.30, 22.25 «Бярозка». Серыял [СЦ].
13.25 «Гульня ў бісер».
14.15 Больш, чым каханне.
15.05 Навіны. Падрабязна. Кнігі.
15.20 «Эрмітаж» [СЦ].
15.50 «Сацы. Нясумная класіка...»
17.45 Марафон «Зоркі XXI стагоддзя».
19.45 «Галоўная роля».
20.05 «Семінар».
20.45 «Добрай ночы, малыя!»
21.00 Штучны адбор.
21.45 «Белая студыя».
23.20 «Фотасферы». Серыял [СЦ].
2.15 «Цытаты з жыцця».

Настальгія

6.00 Маст. фільм «Вясна» (12+).
7.40, 12.50, 15.40, 17.00, 19.00, 20.40, 21.40, 23.00, 5.20 Музычная настальгія (12+).
8.20 «Рок-н-рол ТБ» (18+).
9.00, 15.00, 21.00 «Мінулы час» (12+).
9.45 Маст. фільм «Памірацце не страшна» (16+).
11.25, 2.25 «Блеф-клуб» (16+).
12.00 «СевАлогія» (18+).
13.00 Маст. фільм «Алмазы шаха» (18+).
16.00, 22.00, 0.00 «Народжаныя ў СССР».
18.00, 3.00 «Быў час» (16+).
19.15 Маст. фільм «Сповядзь палюбоўніцы» (18+).
1.00 Маст. фільм «Мужчына ў доме» (18+).
4.00 Маст. фільм «Футбаліст» (18+).

EuroSport 1

0.30, 5.00, 11.00, 20.00 Фрыстайл. КС (16+).
2.30, 16.00 Веласпорт. «Тры дні Бругге — Дэ-Панэ». Мужчыны (16+).
4.00, 18.35 Скачкі на лыжах з трампліна. КС. Мужчыны. Каманды (16+).
6.00, 13.00, 15.00 Веласпорт. «Гент — Вевельгем» (16+).
7.00, 23.00 Кёрлінг. ЧС. Жанчыны (6+).
7.30 Скачкі на лыжах з трампліна. КС. Мужчыны (16+).
8.30 Фрырайдынг. Сусветны тур (16+).
9.30 The Minute (16+).
9.35, 22.00 Веласпорт. «Вуэльта Каталоніі» (16+).
17.30 Веласпорт. «Тры дні Бругге — Дэ-Панэ». Жанчыны (16+).
18.30, 20.55, 22.55 Навіны (16+).
21.00 Тэлечасопіс Cycling Show (16+).

Кінакамедыя

1.50 2+1 (16+).
4.30 Пачатак часоў (16+).
6.15 З рэчамі на вылет! (16+)
7.55 Даспехі Бога (16+).
9.35 Выдатніца лёгкіх паводзін (16+).
11.15 Удачы, Чак (16+).
13.05 Зладзі мяне, калі зможаш (12+).
15.40 50 першых пацалункаў (16+).
17.30 Паліцэйскі з Беверлі-Хілз (16+).
19.30 Паліцэйскі з Беверлі-Хілз-2 (16+).
21.20 Паліцэйскі з Беверлі-Хілз-3 (16+).
23.15 Знаёмства з Факерамі (12+).

ТБ3

6.00 Калекцыя «Беларусьфільма» (12+).
9.40 «Громавы» (16+).
10.30 «Улегцы» (12+).
11.00 «Вялікая маленькая хлусня». Серыял (16+).
12.10 «Містычныя гісторыі» (16+).
13.05 «Любоўная магія» (16+).
13.35, 18.00 «Старац» (16+).
14.35, 19.35, 2.50 «Сляпая» (16+).
15.30, 20.35, 3.40 «Варажбітка» (16+).
16.25 «Паляўнічыя на прывідаў» (16+).
17.25 «Любоўная магія» (16+).
19.00 «Уінджы» (12+).
21.35 «Сельскі дэтэктыў» (16+).
22.30 «Апярэджваючы стрэл» (16+).
23.30 «Дзёнік экстрасэнса» (16+).
0.25 «Апошні самурай» (16+).
4.30 «Суд ідзе». Серыял (16+).

ТБ1000

5.00 Страшэнна прыгожы (16+).
6.25 Ванільнае неба (16+).
8.55 Тры метры над узроўнем неба (16+).
11.10 Тры метры над узроўнем неба: я цябе хачу (16+).
13.35, 15.25, 17.10 Шэрлак (16+).
19.00 Пакой страху (16+).
21.05 Што хавае хлусня (16+).
22.40 З мяне хопіць (16+).
0.45 Чорны лебедзь (16+).
2.30 Прэстыж (16+).

ТБ1000 Рускае кіно

6.40 Наша Russia. Яйкі лёсу (16+).
8.10 Ржэўскі супраць Напалеона (16+).
9.40 Горка! (16+).
11.30 Горка!-2 (16+)
13.10 Кіліманджара (16+).
14.35 Рубеж (12+).
16.25 Цень зоркі (16+).
18.05 Хатнік (6+).
20.00 Мой хлопец — Анёл (16+).
21.45 Каханне з абмежаваннем (16+).
23.35 (Не)ідэальны мужчына (12+).
1.10 Неадэкватныя людзі (16+).
2.50 Неадэкватныя людзі-2 (16+).
4.45 Таямніца пячаткі дракона (6+).

National Geographic

6.00 Навуковыя глупствы (16+).
6.30 Панарама 360 градусаў. Аб'ект сусветнай спадчыны (16+).
7.15, 8.10 Падарожжы з Горданам Рамзі (16+).
9.00, 10.40 Інстынкт выжывання (16+).
9.50, 23.40, 0.35 Дзікі тунец: Поўнач супраць Поўдня (16+).
11.35 Дзікі тунец (16+).
12.25, 16.45 Паляўнічы на дыназаўраў (16+).
13.10, 14.05, 17.35 Аўта-SOS (16+).
14.55 Служба бяспекі аэрапорта (16+).
15.50 Кантрабанда з Марыянай ван Зелер (16+).
18.25, 18.50 Фабрыка ежы (16+).
19.15, 20.05 Расследаванні авіякатастроф (16+).
21.00, 3.40 Неверагодныя цуды тэхнікі (16+).
21.50 Унутры неверагодней механікі (16+).
22.45 У дзікай прыродзе з Беарам Грылсам (16+).
1.20, 2.05 Асушыць акіян (16+).
2.50 Тайная гісторыя караблекрушэнняў (16+).
4.30 Міжнародны аэрапорт Дубай (16+).
5.15, 5.35 Гульні розуму (16+).

Discovery

8.00, 7.35 Як гэта ўладкавана? (12+)
8.25, 11.10, 13.00, 16.40, 22.10 Махінатары (12+).
9.20, 20.20, 20.45 Багажныя войны (12+).
10.15, 21.15 Як гэта зроблена? (12+)
12.05 Хуткасць — хіт сезона (12+).
13.55, 14.20, 14.50, 15.15, 15.45, 16.10 Аўтасвет Майка Бруера (12+).
17.35 Невядомая экспедыцыя (12+).
18.30 Іржавая імперыя (12+).
19.25, 4.27 Разбуральнікі легенд (16+).
23.05, 5.14 Як уладкаваны Сусвет (16+).
0.00, 6.01 Давід Андрэ калясіць па свеце (16+).
0.55, 6.48 Невядомая экспедыцыя (16+).
1.50, 2.45, 3.40 Брудная работка (12+).

У праграме магчымы змяненні. Перадрукоўка праграмы забаронена. [СЦ] – фільм транслюецца са скрытымі субцітрамі.

Беларусь 1

6.00, 7.20, 8.20 Добрай раніцы, Беларусь!
7.00, 8.00, 9.00, 12.00, 13.00, 15.00, 17.00, 19.00 Навіны.
7.05 Навіны эканомікі.
7.10, 18.15, 23.35 Зона Х (16+).
8.05 Зразумелая палітыка.
9.10, 21.45 Серыял «След» (16+).
10.45, 0.10 «Скажынемаўчы».
11.45, 12.10, 13.05, 18.35, 19.20 Драма «Вяселлі і разводы» (16+).
14.00 «Здорава здаровым быць!» (6+) [СЦ]
14.45, 15.25 Драма «Мама Лора» (16+).
15.10, 18.00 Навіны рэгіёна.
17.05 Беларускі час.
21.00 Панарама.
23.15 Сфера інтарэсаў.
23.55 Дзень спорту.

Беларусь 2

6.00 «Уключайся!» (12+)
9.00, 18.10 Тэлебарометр.
9.05, 20.05 Серыял «Сляпая» (16+).
10.00, 23.40 «Экстрасэнсы-дэтэктывы» (16+).
10.55, 22.05 Серыял «Такая работа» (16+).
12.20 «Сямейныя гісторыі» (16+) [СЦ].
12.50, 21.15 Серыял «Доктар Надзея»(16+).
13.40, 18.15 «Арол і Рэшка. 10 гадоў» (16+).
14.30 «Камень, нажніцы, папера» (16+).
15.00 «Вось такія людзі» (12+).
15.10 Анімацыйны серыял «Качыныя гісторыі» (0+).
15.55 Нічога сабе ньюз (12+).
16.00 «ПІН_КОД» (12+).
16.55 «Вежа» (12+).
17.45 М/с «Кузуркі» (0+).
19.10 «Клон». Серыял (16+).
21.10 Спортлато 5 з 36, КЕНА.

Беларусь 3

7.00 «Дабраранак».
7.35, 12.10 «Беларуская кухня».
8.05, 12.00, 16.25, 20.30, 23.55 Навіны культуры.
8.15, 18.10 «Леанід Гайдай. Чалавек, які не смяяўся...» Дак. фільм (12+) [СЦ].
8.50, 18.50 «Па запалкі». Маст. фільм (12+) [СЦ].
10.30 «Я хачу гэта ўбачыць!» (6+)
11.00, 17.15 «Дом з лілеямі». Серыял (16+) [СЦ].
12.35 «Наперад у мінулае».
13.05, 21.05 «Уваход у лабірынт». Серыял (12+) [СЦ].
14.15, 22.10 «Візіт да Мінатаўра». Серыял (12+) [СЦ].
15.30 «Кадры жыцця».
16.35 «Люблю і памятаю».
20.40 «Калыханка» (0+).
23.30 «Камертон».

Беларусь 5

7.00 Тэніс. WTA.
8.55 Біятлон. Чэмпіянат Расіі. Мужчыны.
10.20 Хакей. Чэмпіянат Беларусі. «Металлург» (Жлобін) — «Шахцёр» (Салігорск).
12.25 Біятлон. Чэмпіянат Расіі. Жанчыны.
13.50, 22.10 Барацьба. Чэмпіянат Еўропы.
15.55 Агнявы рубеж.
16.30 Між іншым.
16.50 Хакей. КХЛ. Усходняя канферэнцыя. «Металург» (Магнітагорск) — «Авангард» (Омск).
19.20 Хакей. Чэмпіянат Беларусі. «Нёман» (Гродна) — «Юнацтва-Мінск».
21.40 Слэм-данк.

АНТ

6.00, 7.10, 8.10, 9.10 «Наша раніца».
7.00, 8.00, 9.00, 11.00, 13.00, 16.00, 18.00 [СЦ], **20.30** Нашы навіны.
10.00, 11.15 Серыял «І ўсё ж такі я люблю...» (16+)
12.20 «Бесталковыя нататкі» (12+).
13.15, 22.10 Серыял «Два колеры страсці» (16+).
15.05, 16.20, 18.20 Інфармацыйны канал (16+).
19.00 «Аб'ектыўНа» (16+).
20.00 Вячэрнія навіны.
21.15 Серыял «Янычар» (16+).
23.50 Час.

СТБ

6.00, 6.40, 7.45, 8.40 «Раніца СТБ».
6.30 [СЦ], **7.30** [СЦ], **8.30** [СЦ], **10.30, 13.30, 16.30, 19.30, 22.30** Навіны «24 гадзіны».
9.00, 23.55 «Загадкі чалавецтва з Алегам Шышкіным» (16+).
10.40 «Як уладкаваны свет» (16+).
12.20, 20.55, 0.45 «Самыя шакавальныя гіпотэзы» (16+).
13.45, 23.10 «Таямніцы Чапман» (16+).
14.35, 21.40 «Неверагодна цікавыя гісторыі» (16+).
15.50, 16.50 «Баец. Нараджэнне легенды». Серыял (16+).
20.10, 23.05 «СТБ-спорт».
20.30 «Сталічныя падрабязнасці».
20.40 «Міншчына».

МІР

5.00, 10.10 Серыял «Чужая кроў» (16+).
10.00, 13.00, 16.00, 19.00 Навіны (бягучы радок).
13.15, 17.50 «Справы судовыя. Грошы вярніце!» (16+)
14.10, 16.15, 1.05 «Справы судовыя. Бітва за будучыню» (16+).
15.05, 1.50 «Справы судовыя. Новыя гісторыі» (16+).
17.10 «Міравое пагадненне» (16+).
19.25, 20.10 «Гульня ў кіно» (12+).
20.55, 21.55 «Слабае звяно» (12+).
22.55 «Назад у будучыню» (16+).
23.40 Серыял «Свае» (16+).
2.30 Маст. фільм «Волга-Волга» (0+).

4.15 Мультфільмы (6+).

РТР—Беларусь

6.05 «Новая раніца».
11.00, 14.00, 17.00, 20.00 Весткі.
11.30 «Аб самым галоўным» (12+).
12.35 «Кропкі над і» (16+).
13.50, 16.50, 19.50, 23.00 Навіны — Беларусь.
14.30 «60 хвілін» (12+).
17.30 Серыял «Земскі доктар» (12+).
20.35 Ток-шоу «P.S.».
21.05 «Лізавета» (16+).
22.10, 23.10 «Вечар з Уладзімірам Салаўёвым» (12+).
0.40 Драма «Сафія» (16+).

НТБ—Беларусь

6.05 «Астрапрагноз».
6.10, 7.25, 8.25, 16.40, 19.50, 21.55, 23.15 Сёння. Галоўнае.
6.15 Серыял «Масква. Тры вакзалы» (16+).
7.05 Сфера інтарэсаў.
7.40 «Зламаць стэрэатыпы» (12+).
8.00, 10.00, 13.00, 16.00, 19.00 Сёння.
8.35, 22.00 «НЗ.by».
8.55 Пракурорская праверка (16+).
10.35 Баявік «Марскія д'яблы. Смерч» (16+).
13.25 Надзвычайнае здарэнне.
13.55, 16.45 Серыял «Гастралёры» (16+).
17.05 «За гранню» (16+).
18.00 «ДНК» (16+).
20.05, 22.20 Серыял «Ананімны дэтэктыў» (16+).
23.30 Дэтэктыў «Метэарыт» (16+).

8 канал

7.00, 15.55, 17.50, 21.05, 0.50 «Надвор'е» + «Эрана».
7.05 Мультпарад (0+).
7.30 «Прыколы 13-й школы» (6+).
7.35 Серыял «Дзяцінства Шэлдана» (12+).
8.15 Серыял «Закінутыя ў космасе» (12+).
9.05, 11.50 Прыгодніцкі фільм «Золата Глоры» (12+).
10.45 Серыял «Балівія».
13.35 Баявік «Місія невыканальная. Наступствы» (16+).
16.00 Мультпарад «Дом Савы» (0+).
16.20 Серыял «Заблытаныя лёсы» (12+).
17.55 Трылер «Адзінаццаць сяброў Оўшэна» (16+).
19.50 Серыял «Плач» (16+).
20.50 «Вечарніца» (0+).
21.10 «Фэшн is my прафэшн» (12+).
21.20 Камедыя «Плэйбой пад прыкрыццём» (18+).
22.50 Камедыя «Рыцар дня» (12+).

ВТБ

6.00 «Лаві момант» (16+).
7.00, 8.50 «Раніца з гумарам» (16+).
10.45 «КВЗ. Па-нашаму» (16+).
12.00 «Велабайкі» (16+).
12.30 «Дурні і дарогі» (16+).
13.25 «Галілеа» (12+).
13.50 Серыял «Апошні з Магікян» (16+).
14.45, 19.10, 1.50 «Уральскія пельмені» (16+).
16.05 Серыял «Міша псуе ўсё» (16+).
17.00 Серыял «Пагналі» (16+).
20.30 Серыял «Модны сіндыкат» (16+).
0.00 Жахі «Пасля 28 дзён» (16+).

3.05 Серыял «Кадэцтва» (12+).
4.40 «Адна за ўсіх» (16+).
5.10 «6 кадраў» (16+).

Культура

6.30, 7.00, 7.30, 8.30, 10.00, 15.00, 19.30, 23.45 Навіны культуры.
6.35 «Пешшу...»
7.05 Легенды сусветнага кіно.
7.35 «Ваяўніца з Біркі». Дак. фільм [СЦ].
8.35 «Мічурын». Маст. фільм.
10.20 «Аршын мал алан». Маст. фільм.
12.00 Адкрытая кніга. [СЦ].
12.30 «Бярозка». Серыял [СЦ].
13.25 Улада факта.
14.10 «Аляксандра Калантай. Віхуры стагоддзя». Дак. фільм.
15.05 Лісты з правінцыі [СЦ].
15.35 «Энігма. Аіда Гарыфуліна».
16.20 «Юркавы світанкі». Маст. фільм [СЦ].
17.25 «Бібліятэка Рудаміна». Дак. фільм.
18.20 «Царская ложа».
19.00 «Смеханастальгія».
19.45, 2.00 Шукальнікі [СЦ].
20.30 Лінія жыцця [СЦ].
21.25 «Закаханы па ўласным жаданні». Маст. фільм [СЦ].
22.50 «2 Вернік 2».
0.05 «Адрынутыя». Маст. фільм.
2.45 «Прусак», «Крылы, ногі і хвасты». М/ф для дарослых.

Настальгія

6.00 «Спяем, сябры!» (12+)
7.10 Маст. фільм «У рускім стылі» (18+).
8.25, 9.40, 11.00, 12.40, 14.40, 15.40, 17.00, 19.00, 20.40, 21.40, 23.40, 1.00, 2.40, 3.40, 5.0.
9.00, 15.00, 21.00, 3.00 «Мінулы час» (12+).
10.00, 16.00, 4.00 «Народжаныя ў СССР».
12.00 «Яловая субмарына» (16+).
12.55 Маст. фільм «Прынцэса на бабах» (18+).
18.00 «Да і пасля...» (16+)
19.15 Маст. фільм «Вярбоўшчык» (18+).
22.00 «Колба часу» (16+).
23.00 «Блеф-клуб» (16+).
0.00 «Быў час» (16+).
1.15 Маст. фільм «Сповядзь палюбоўніцы» (18+).

EuroSport 1

1.00 Снукер. English Open (6+).
2.30, 9.30 Веласпорт. «Тры дні Бруге — Дэ-Панэ». Жанчыны (16+).
3.30, 10.30, 22.30 Веласпорт. «Гент — Вевельгем» (16+).
4.00 Фрыстайл. КС (16+).
5.00, 7.30, 8.30, 18.30, 19.30 Тэлечасопіс «Зала славы: Пекін-2022» (16+).
6.00 Веласпорт. «Вуэльта Каталоніі» (16+).
12.00, 12.30 Тэлечасопіс «Жывыя легенды» (16+).
13.00 Веласпорт. «Страдэ Б'янке». Мужчыны (16+).
15.00 Веласпорт. «Мілан — Сан-Рэма» (16+).
17.00 Веласпорт. «Тур па дарогах Фландрыі» (16+).
18.25, 20.30, 23.30 Навіны (16+).
23.35 Снукер. Scottish Open (6+).

Кінакамедыя

1.35 50 першых пацалункаў (16+).
3.15 Даспехі Бога: аперацыя «Ястраб» (12+).
5.05 Брыльянтавы паліцэйскі (12+).
6.40 Гісторыя пра нас (16+).
8.30 Выдатніца лёгкіх паводзін (16+).

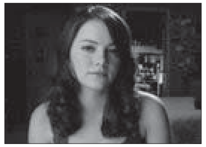

10.10 Паездка ў Амерыку (18+).
12.20 Паліцэйскі з Беверлі-Хілз-3 (16+).
14.15 Доктар Дулітл (12+).
15.45 Доктар Дулітл-2 (12+).
17.20 Адпетыя ашуканцы (16+).
19.30 Памяняцца месцамі (16+).
21.40 Пакуль вяселле не разлучыць нас (12+).
23.45 Старскі і Хатч (12+).

ТБ3

6.00 Калекцыя «Беларусьфільма» (12+).
9.35 «Громавы» (16+).
10.25, 4.00 «Паглядзім» (12+).
10.55 «Вялікая маленькая хлусня». Серыял (16+).
12.05, 1.40 «Містычныя гісторыі» (16+).
13.00, 1.10 «Любоўная магія» (16+).
13.30, 18.05, 2.30 «Сляпая» (16+).
14.25, 19.00, 3.15 «Варажбітка» (16+).
15.20 «Апакаліпсіс» (16+).
16.15 «Знахаркі» (16+).
17.10 «Ведзьмакі свету» (16+).
19.55 «Аватар» (16+).
23.00 «Гульні розуму» (16+).
4.30 «Суд ідзе». Серыял (16+).

ТБ1000

6.05 Адступнікі (16+).
9.10 З любоўю, Розі (16+).
11/10 Спяшайцеся любіць (12 +).
13.00 За метр адзін ад аднаго (16+).
15.05 Прыгажуня і пачвара (12+).
17.05 З любоўю, Розі (16+).
19.00 Загадкавая гісторыя Бенджаміна Батана (16+).
22.00 Двухсотгадовы чалавек (6+).
0.10 Куды прыводзяць Мары (12+).
2.05 Ванільнае неба (16+).
4.15 Што хавае хлусня (16+).

ТБ1000 Рускае кіно

5.45 Пасажырка (16+).
8.05 Кантрыбуцыя (12+).
11.10 Адмірал (16+).
13.20 (Не)ідэальны мужчына (12+).
15.00 Наша Russia. Яйкі лёсу (16+).
16.35 Ржэўскі супраць Напалеона (16+).
18.05 Дзень радыё (16+).
20.00 Дзень выбараў-2 (12+).
21.55 Гараскоп на ўдачу (12+).
23.35 Вечар блазнаў, або Сур'ёзна з прывітаннем (6+).
1.10 Каханне з абмежаваннем (16+).
2.45 Мой хлопец — Анёл (16+).
4.20 Хатнік (6+).

National Geographic

6.00, 5.35 Навуковыя глупствы (16+).
6.35, 7.25 Неверагодны доктар Пол (16+).
8.15, 9.10 Інстынкт выжывання (16+).
10.00, 10.55 Аўта-SOS (16+).
11.45 Дзікі тунец: Поўнач супраць Поўдня (16+).
12.35 Дзікі тунец (16+).
13.25, 14.15, 19.15, 20.05 Расследаванні авіякатастроф (16+).
15.00, 15.55, 1.55, 2.40 Космас: магчымыя сусветы (16+).
16.45 Злавіць кантрабандыста (16+).
17.40 Егіпет з вышыні птушынага палёту (16+).
18.30, 18.55 Гульні розуму (16+).
21.00, 3.25 Галандская берагавая ахова ў Карыбскім моры (16+).
21.45, 0.2, 1.10 Служба бяспекі аэрапорта (16+).
22.35 Міжнародны аэрапорт Дубай (16+).
23.25 Дзіўны аэрапорт Нью-Ёрка (16+).
4.10 Найцяжэйшы ў свеце рамонт (16+).
5.00, 5.20 Гульні розуму (16+).

Discovery

8.00, 7.35 Як гэта ўладкавана? (12+)
8.25, 11.10, 16.40, 22.10 Махінатары (12+).
9.20, 9.45, 20.20, 20.45 Багажныя войны (12+).
10.15, 21.15 Як гэта зроблена? (12+)
11.10 Хуткія і гучныя (12+).
12.05, 13.00 Залатая ліхаманка (16+).
13.55, 14.2, 14.50, 15.15, 15.45, 16.10 Склады: бітва ў Канадзе (16+).
17.35 Вулічныя гонкі (16+).
18.30 Іржавая імперыя (12+).
19.25, 4.27 Разбуральнікі легенд (16+).
23.05, 5.14 Загадка ранча Блайнд-Фрог (16+).
0.00, 6.01 Дарожныя каўбоі (18+).
0.55, 6.48 Бітва пітмайстраў (12+).
1.50, 2.45 Смяротны ўлоў (18+).

У праграме магчымы змяненні. Перадрукоўка праграмы забаронена. [СЦ] – фільм трансліруецца са скрытымі субцітрамі.

Беларусь 1

6.00, 7.30, 8.30 Добрай раніцы, Беларусь!
7.00, 8.00, 9.00, 12.00, 13.00, 15.00, 17.00, 19.00 Навіны.
7.20, 8.20 Навіны эканомікі.
7.25, 8.25, 18.15 Зона Х (16+).
9.10 Серыял «След» (16+).
10.45, 0.45 «Скажынемаўчы».
11.45, 12.10, 13.05, 18.45, 19.20 Драма «Вяселлі і разводы» (16+).
14.00 «Здарава здаровым быць!» (6+) [СЦ]
14.45, 15.25 Драма «Мама Лора» (16+).
15.10, 18.00 Навіны рэгіёна.
17.05 Дача (12+).
17.30 Існасць [СЦ].
21.00 Панарама.
21.45 Клуб рэдактараў (16+).
22.50 Серыял «Сельскі дэтэктыў» (12+).
0.30 Дзень спорту.

Беларусь 2

6.00 «Уключайся!» (12+)
9.00, 18.15 Тэлебарометр.
9.05 Серыял «Сляпая» (16+).
10.00 «Экстрасэнсы-дэтэктывы» (16+).
10.55 Серыял «Такая работа» (16+).
12.20 «Сямейныя гісторыі» (16+) [СЦ].
12.50 Серыял «Доктар Надзея» (16+).
13.40 «Арол і Рэшка. 10 гадоў» (16+).
14.30 «Камень, нажніцы, папера» (16+).
15.00 «Вось такія людзі» (12+).
15.10 Анімацыйны серыял «Качыныя гісторыі» (0+).
15.55 Нічога сабе ньюз (12+).
16.00 «ПІН_КОД» (12+).
16.55 «Вежа» (12+).
17.40 М/с «Кузуркі» (0+).
18.20 «Клон». Серыял (16+).
20.10, 21.15 «Тата папаў» (16+).
21.10 Спортлато 5 з 36, КЕНА.
22.45 «Амаль былыя» (16+).

Беларусь 3

7.00 «Дабраранак».
7.35 «Беларуская кухня».
8.05, 12.00, 16.15, 20.30, 23.55 Навіны культуры.
8.15, 18.05 «Алег і Леў Барысавы. У цэню роднага брата». Дак. фільм (12+) [СЦ].
9.05, 19.00 «Дайце кнігу скаргаў». Маст. фільм (12+) [СЦ].
10.35 «Я хачу гэта ўбачыць!» (6+)
11.00, 17.15 «Дом з лілеямі». Серыял (16+) [СЦ].
12.10 «Сіла веры».
12.35 «Наперад у мінулае».
13.00, 21.05 «Візіт да Мінатаўра». Серыял (12+) [СЦ].
15.25 «Кадры жыцця».
16.25 «Люблю і памятаю».
20.40 «Калыханка» (0+).
23.30 «Камертон».

Беларусь 5

7.00 Тэніс. WTA.
9.05 Гандбол. Ліга чэмпіёнаў. «Вардар» (Паўночная Македонія) — «Веспрэм» (Венгрыя).
10.40 Хакей для ўсіх.
11.10 Баскетбол. Адзіная ліга ЗГБ. «ПАРМА» (Перм) — «Цмокі-Мінск».
12.55 Фактар сілы.
13.25, 19.00, 22.15 Барацьба. Чэмпіянат Еўропы.
15.20, 16.25 Біятлон. Чэмпіянат Расіі.
17.30 Свет англійскай прэм'ер-лігі. Відэачасопіс.
18.05 Вось гэта спорт!
18.25 Авертайм.
20.00 Хакей. Чэмпіянат Беларусі. «Нёман» (Гродна) — «Юнацтва-Мінск».

АНТ

6.00, 7.10, 8.10, 9.10 «Наша раніца».
7.00, 8.00, 9.00, 11.00, 13.00, 16.00, 18.00 [СЦ], **20.30** Нашы навіны.
10.00, 11.15 Фільм «Заходзь у мае каханне» (16+).
12.20 «Бесталковыя нататкі» (12+).
13.15, 22.50 Серыял «Два колеры страсці» (16+).
15.05, 16.45, 18.20 Інфармацыйны канал (16+).
16.20 «Трывожная кнопка» (16+).
21.15 Фільм «Масква-Лапушкі» (12+).
0.35 Час.

СТБ

6.00, 6.40, 7.45, 8.40 «Раніца СТБ».
6.30 [СЦ], **7.30** [СЦ], **8.30** [СЦ], **10.30, 13.30, 16.30, 19.30, 22.30** Навіны «24 гадзіны».
9.00, 0.00 «Загадкі чалавецтва з Алегам Шышкіным» (16+).
10.40 «Як уладкаваны свет» (16+).
12.20, 20.40, 0.50 «Самыя шакавальныя гіпотэзы» (16+).
13.45, 23.10 «Таямніцы Чапман» (16+).
14.35, 21.35 «Неверагодна цікавыя гісторыі» (16+).
15.50, 16.50 «Навошта табе алібі?» Серыял (16+).
20.10, 23.05 «СТБ-спорт».
20.15 «Сталічныя падрабязнасці».
20.25 «Міншчына».

МІР

5.00 Мультфільмы (6+).
6.25 «Наша кіно. Гісторыя вялікай любові» (12+).
6.55 Маст. фільм «Дзесяць негрыцянят» (16+).
9.20, 10.20 Серыял «Свае» (16+).
10.00, 13.00, 16.00, 19.00 Навіны (бягучы радок).
10.10 «У гасцях у лічбы» (12+).
13.15 «Справы судовыя. Грошы вярніце!» (16+)
14.10, 16.20 «Справы судовыя. Бітва за будучыню» (16+).
15.05 «Справы судовыя. Новыя гісторыі» (16+).
17.10 Маст. фільм «Вас чакае грамадзянка Ніканорава» (12+).
19.15 «Слабае звяно» (12+).
20.15 «Гульня ў кіно» (12+).
21.00 «Сусветныя гульні розуму» (12+).
21.35 Маст. фільм «Сцеражыся аўтамабіля» (6+).
23.30 Маст. фільм «Дзе знаходзіцца нофелэт?» (12+)
0.50 «Наша кіно. Гісторыя вялікай любові» (12+).
1.15 Серыял «Паляванне на Вервольфа» (12+).
4.30 Маст. фільм «Сэрцы чатырох» (6+).

РТР—Беларусь

6.05 «Новая раніца».
11.00, 14.00, 17.00, 20.00 Весткі.
11.30 «Аб самым галоўным» (12+).
12.35 «Кропкі над і» (16+).
13.50, 16.50, 19.50, 23.00 Навіны — Беларусь.
14.30 «60 хвілін» (12+).
17.30 Фільм «Позняя спатканні» (12+).
21.05 Фільм «Прывіды мінулага» (16+).
23.10 «Вечар з Уладзімірам Салаўёвым» (12+).

НТБ—Беларусь

6.05 «Астрапрагноз».
6.10, 7.25, 8.25, 16.40, 19.50, 21.55, 23.15 Сёння. Галоўнае.
6.15 Серыял «Масква. Тры вакзалы» (16+).
7.05 Сфера інтарэсаў.
7.40 «Зламаць стэрэатыпы» (12+).
8.00, 10.00, 13.00, 16.00, 19.00 Сёння.
8.35, 22.00 «НЗ.by».
8.55 Пракурорская праверка (16+).
10.35 Баявік «Марскія д'яблы. Смерч» (16+).
13.25 Надзвычайнае здарэнне.
13.55, 16.45 Серыял «Гастралёры» (16+).
18.05 «Чакай мяне» (12+).
20.05 Баявік «Марскія д'яблы. Далёкія рубяжы» (16+).
22.30, 23.45 «Краіна талентаў» (12+).
0.50 Дакументальны цыкл «Вечная Айчынная» (12+).

8 канал

7.00, 14.55, 18.50, 21.10, 1.30 «Надвор'е» + «Эрана».
7.05 Мультпарад (0+).
7.30 «Прыколы 13-й школы» (6+).
7.35 Серыял «Дзяцінства Шэлдана» (12+).
8.15 Серыял «Закінутыя ў космасе» (12+).
9.05, 11.35 Драма «Крывое люстэрка» (12+).
10.40 Серыял «Балівія».
13.10 Прыгодніцкі фільм «Каханне і монстры» (12+).
15.00 «Хачу ў кіно» (12+).
15.05 Мультпарад. «Дом Савы» (0+).
15.45 Серыял «Заблытаныя лёсы» (12+).
17.15 Камедыя «Прыгоды рабіна Якава» (12+).
18.55 Серыял «Плач» (16+).
20.55 «Вечарніца» (0+).
21.15 Драма «Бойфрэнд з будучыні» (16+).
23.15 «Чалавек-Павук. Вяртанне дадому» (16+).

ВТБ

6.00 «Лаві момант» (16+).
7.00, 8.50 «Раніца з гумарам» (16+).
10.45, 23.05 «КВЗ. Панашаму» (16+).
12.00 «Наш рамонт» (16+).
12.55 «Дурні і дарогі» (16+).
13.25 «Галілеа» (12+).
13.50 Серыял «Апошні з Магікян» (16+).
14.45, 18.40 Серыял «#СеняФедзя» (16+).
16.05 Серыял «Міша псуе ўсё» (16+).
17.00, 0.50 Серыял «Пагналі» (16+).
19.10 «Справа была ўвечары» (16+).
20.00 Серыял «Модны сіндыкат» (16+).
21.00 Фантастыка «Рыдзік» (16+).
0.00 Серыял «Улётны экіпаж» (16+).
2.35 Серыял «Кадэцтва» (12+).
4.10 «Адна за ўсіх» (16+).
5.10 «6 кадраў» (16+).

Культура

6.30, 7.00, 7.30, 8.30, 10.00, 15.00, 19.30, 23.50 Навіны культуры.
6.35 «Пешшу...»
7.05 Легенды сусветнага кіно.
7.35 «Таямніцы нябёс Іагана Кеплера». Дак. фільм [СЦ].
8.35 «Першыя ў свеце».
8.50, 16.35 «Юркавы світанкі». Маст. фільм [СЦ].
9.50 Дарогі старых майстроў.
10.15 «Назіральнік».
11.10, 0.10 XX стагоддзе.
12.10, 2.40 «Першыя ў свеце».
12.30, 22.25 «Бярозка». Серыял [СЦ].
13.25 Штучны адбор.
14.05 «Забытае рамяство».
14.20 «Цытаты з жыцця».
15.05 Навіны. Падрабязна. Кіно.
15.20 «Біблейскі сюжэт».
15.50 «Белая студыя».
17.35 Марафон «Зоркі XXI стагоддзя».
18.35, 1.05 «Чаму зніклі неандэртальцы?» Дак. фільм [СЦ].
19.45 «Галоўная роля».
20.05 «Семінар».
20.45 «Добрай ночы, малыя!»
21.00 «Абсалютны слых».
21.45 Улада факта.
23.20 «Фотасферы». Серыял [СЦ].
2.00 Больш, чым каханне.

Настальгія

6.00 «СевАлогія» (18+).
6.50, 9.40, 11.00, 13.00, 14.40, 15.40, 17.00, 20.25, 21.40, 23.00, 1.40 Музычная настальгія (12+).
7.00 Маст. фільм «Алмазы шаха» (18+).
9.00, 15.00, 21.00, 3.00 «Мінулы час» (12+).
10.00, 16.00, 22.00 «Народжаныя ў СССР».
12.00 «Быў час» (16+).
13.15 Маст. фільм «Споведзь палюбоўніцы» (18+).
18.00 «Спяем, сябры!» (12+)
19.10 Маст. фільм «У рускім стылі» (18+).
0.00 Маст. фільм «Вясна» (12+).
2.20 «Рок-н-рол ТБ» (18+).
3.45 Маст. фільм «Паміраць не страшна» (16+).
5.25 «Блеф-клуб» (16+).

EuroSport 1

1.30, 10.00, 14.00, 15.00 Веласпорт. «Гент — Вевельгем» (16+).
2.30 Веласпорт. «Вуэльта Каталоніі» (16+).
4.00 Скачкі на лыжах з трампліна. КС. Мужчыны (16+).
5.00, 12.00 Фрырайдынг. Сусветны тур (16+).
6.00, 17.45 Веласпорт. «Тры дні Бругге — Дэ-Панэ». Жанчыны (16+).
7.00, 8.00 Фрыстайл. КС (16+).
11.00, 23.30 The Minute (16+).
11.05, 23.40 Скачкі на лыжах з трампліна. КС. Мужчыны. Каманды (16+).
13.00 Тэлечасопіс Cycling Show (16+).
15.45, 21.05 Веласпорт. «Тур па дарогах Фландрыі» (16+).
18.30, 21.00, 23.35 Навіны (16+).
18.35 Кёрлінг. ЧС. Жанчыны (6+).
23.00 Тэлечасопіс Discovery Golf (6+).

Кінакамедыя

1.30 Выдатная эпоха (18+).
4.20 Аналізуй гэта (16+).
6.15 Осцін Паўэрс: чалавек-загадка міжнароднага маштабу (16+).
7.50 Даспехі Бога: аперацыя «Ястраб» (12+).
9.55 Знаёмства з бацькамі (12+).
11.55 Капальні цара Саламона (12+).
13.45 Паліцэйскі з Беверлі-Хілз (16+).
15.45 Паездка ў Амерыку (18+).
17.55 Доктар Дулітл (12+).
19.30 Доктар Дулітл-2 (12+).
21.00 Гісторыя пра нас (16+).
22.50 Знаёмства з Факерамі-2 (16+).

ТБ3

6.00 Калекцыя «Беларусьфільма» (12+).
9.45 «Громавы» (16+).
10.35 «Перыскоп» (16+).
10.55 «Вялікая маленькая хлусня». Серыял (16+).
12.15 «Містычныя гісторыі» (16+).
13.05 «Любоўная магія» (16+).
13.35, 18.00 «Старац» (16+).
14.35, 19.35, 2.50 «Сляпая» (16+).
15.30, 20.35 «Варажбітка» (16+).
16.25 «Паляўнічыя на прывідаў» (16+).
17.25 «Любоўная магія» (16+).
19.00 «Уінджы» (12+).
21.35 «Сельскі дэтэктыў» (16+).
22.30 «Апярэджваючы стрэл» (16+).
23.30 «Дзённік экстрасэнса» (16+).
0.25 «Лінія абароны» (16+).
0.55 «Маўчанне ягнят» (18+).
3.45 «Развітанне» (16+).
4.30 «Суд ідзе». Серыял (16+).

ТБ1000

5.00 Пакой страху (16+).
7.05 З мяне хопіць (16+).
9.15 Прэстыж (16+).
11.40 Ілюзіяніст (16+).
13.45, 15.25, 17.10 Шэрлак (16+).
19.00 Прадчуванне (16+).
20.50 Трывожны выклік (16+).
22.30 Адступнікі (16+).
1.10 Сакрэты Лос-Анджэлеса (18+).
3.20 Застанься (16+).

ТБ1000 Рускае кіно

6.45 Хатнік (6+).
8.35 Неадэкватныя людзі (16+).
10.25 Неадэкватныя людзі-2 (16+).
12.35 Каханне з абмежаваннем (16+).
14.30, 3.50 Пара з будучыні (12+).
16.20 (Не)ідэальны мужчына (12+).
18.00, 19.00, 20.00, 20.55 Турэцкі гамбіт (12+).
22.00 Табол (16+).
23.50 Вікінг (12+).
2.05 Ленін. Непазбежнасць (16+).

National Geographic

6.00 Навуковыя глупствы (16+).
6.40 Панарама 360 градусаў. Аб'ект сусветнай спадчыны (16+).
7.35, 8.25 Падарожжы з Горданам Рамзі (16+).
9.15, 10.55 Інстынкт выжывання (16+).
10.05, 21.00, 0.15, 3.30 Дзікі тунец: Поўнач супраць Поўдня (16+).
11.45 Дзікі тунец (16+).
12.35, 16.45 Неверагодныя цуды тэхнікі (16+).
13.25, 14.15, 17.40 Аўта-SOS (16+).
15.10 Служба бяспекі аэрапорта (16+).
16.00 Кантрабанда з Марыянай ван Зелер (16+).
18.30, 18.55 Фабрыка ежы (16+).
19.15 Расследаванні авіякатастроф (16+).
20.10 Аляска: новае пакаленне (16+).
22.35 Нязведаныя воды з Джэрэмі Уэйдам (16+).
23.25 У дзікай прыродзе з Беарам Грылсам (16+).
1.10, 1.55 Асушыць акіян (16+).
2.45 Тайная гісторыя караблекрушэнняў (16+).
4.30 Дзіўныя аэрапорт Нью-Ёрка (16+).
5.15, 5.35 Гульні розуму (16+).

Discovery

8.00, 1.50, 2.15, 2.45, 3.10, 3.40, 4.04, 7.35 Як гэта ўладкавана? (12+)
8.25, 11.10, 16.40, 22.10 Махінатары (12+).
9.20, 9.45, 20.20 Багажныя войны (12+).
10.15, 21.15 Як гэта зроблена? (12+)
12.05 Як уладкаваны Сусвет (16+).
13.00 Давід Андрэс каляцісць па свеце (16+).
13.55, 14.50, 15.54 Брудная работа (12+).
17.35 Невядомая экспедыцыя (12+).
18.30 Іржавая імперыя (12+).
19.25, 4.27 Разбуральнікі легенд (16+).
23.05, 5.14 Эд Стафард: гульня на вылет (16+).
0.00, 6.01 Голыя і напалоханыя (16+).

У праграме магчымы змяненні.
Перадрукоўка праграмы забаронена.
[СЦ] – фільм трансліруецца са скрытымі субцітрамі.

Беларусь 1

6.00, 7.20, 8.15 Добрай раніцы, Беларусь!
7.00, 8.00, 9.00, 12.00, 13.00, 15.00, 17.00, 19.00 Навіны.
7.05, 8.05 Навіны эканомікі.
7.10, 8.10, 18.15, 0.00 Зона Х (16+).
9.10, 22.15 Серыял «След» (16+).
10.45, 0.35 «Скажынемаўчы».
11.45, 12.10, 13.05, 18.35, 19.20 Драма «Вяселлі і разводы» (16+).
14.00 «Здорава здаровым быць!» (6+) [СЦ]
14.45, 15.25 Драма «Мама Лора» (16+).
15.10, 18.00 Навіны рэгіёна.
17.05 Беларускі час.
21.00 Панарама.
21.45 Адзін дзень (12+).
23.45 Сфера інтарэсаў.
0.20 Дзень спорту.

Беларусь 2

6.00 «Уключайся!» (12+)
9.00, 18.10 Тэлебарометр.
9.05, 20.10 Серыял «Сляпая» (16+).
10.00, 23.35 «Экстрасэнсыдэтэктывы» (16+).
10.55, 22.05 Серыял «Такая работа» (16+).
12.20 «Сямейныя гісторыі» (16+) [СЦ].
12.50, 21.15 Серыял «Доктар Надзея» (16+).
13.40, 18.15 «Арол і Рэшка. 10 гадоў» (16+).
14.30 «Камень, нажніцы, папера» (16+).
15.00 «Вось такія людзі» (12+).
15.10 Анімацыйны серыял «Казачныя гісторыі» (0+).
15.55 Нічога сабе ньюз (12+).
16.00 «ПІН_КОД» (12+).
16.55 «Вежа» (12+).
17.45 М/с «Кузуркі» (0+).
19.10 «Клон». Серыял (16+).
21.10 Спортлато 6 з 49, КЕНА.

Беларусь 3

7.00 «Дабранак».
7.35, 12.10 «Беларуская кухня».
8.05, 12.00, 16.15, 20.30, 23.55 Навіны культуры.
8.15, 18.10 «Вячаслаў Нявінны. Талент і 33 няшчасці». Дак. фільм (12+) [СЦ].
8.55, 18.45 «Гараж». Маст. фільм (12+) [СЦ].
10.30 «Я хачу гэта ўбачыць!» (6+)
11.00, 17.15 «Дом з ліліямі». Серыял (16+) [СЦ].
12.35 «Наперад у мінулае».
13.00, 21.05 «Візіт да Мінатаўра». Серыял (12+) [СЦ].
15.25 «Кадры жыцця».
16.25 «Люблю і памятаю».
20.40 «Калыханка» (0+).
23.30 «Камертон».

Беларусь 5

7.00, 22.10 Тэніс. WTA.
8.55, 11.25 Біятлон. Чэмпіянат Расіі.
10.30 Між іншым.
10.50 Фактар сілы.
12.25 Слэм-данк.
12.55, 23.55 Барацьба. Чэмпіянат Еўропы.
14.50 Агнявы рубеж.
15.20 Фігурнае катанне. Чэмпіянат свету. Мужчыны.
17.20 Баскетбол. Адзіная ліга ЗГБ. «ПАРМА» (Перм) — «Цмокі-Мінск».
19.20 Хакей. Чэмпіянат Беларусі.. «Шахцёр» (Салігорск) — «Металург» (Жлобін).
21.40 Хакей для ўсіх.

АНТ

6.00, 7.15, 8.15 «Наша раніца».
7.00, 8.00, 9.00, 11.00, 13.00, 16.00, 18.00 [СЦ], **20.30** Нашы навіны.
7.10, 8.10 «Трывожная кнопка» (16+).
9.10 «Аб'ектыўНа» (16+).
10.10, 11.15 Серыял «І ўсё ж такі я люблю...» (16+)
12.20 «Бесталковыя нататкі» (12+).
13.15, 22.50 Серыял «Два колеры страсці» (16+).
15.05, 16.20, 18.20 Інфармацыйны канал (16+).
21.15 «Маркаў. Нічога асабістага» (16+).
21.55 Серыял «Янычар» (16+).
0.35 Час.

СТБ

6.00, 6.40, 7.45, 8.40 «Раніца СТБ».
6.30 [СЦ], **7.30** [СЦ], **8.30** [СЦ], **10.30, 13.30, 16.30, 19.30, 22.30** Навіны «24 гадзіны».
9.00, 23.55 «Загадкі чалавецтва з Алегам Шышкіным» (16+).
10.40 «Як уладкаваны свет» (16+).
12.20, 20.50, 0.45 «Самыя шакавальныя гіпотэзы» (16+).
13.45, 23.10 «Таямніцы Чапман» (16+).
14.35, 21.40 «Неверагодна цікавыя гісторыі» (16+).
16.50 «Вялікія таямніцы» (16+).
17.45 «Баец. Нараджэнне легенды». Серыял (16+).
20.20, 23.05 «СТБ-спорт».
20.25 «Сталічныя падрабязнасці».
20.35 «Міншчына».

МІР

5.00, 4.35 Мультфільмы (6+).
5.30, 2.30 «Наша кіно. Гісторыя вялікай любові» (12+).
5.55 Серыял «Паляванне на Вервольфа» (12+).
9.30, 10.10, 23.40 Серыял «Свае» (16+).
10.00, 13.00, 16.00, 19.00 Навіны (бягучы радок).
13.15, 17.50 «Справы судовыя. Грошы вярніце!» (16+)
14.10, 16.15, 1.05 «Справы судовыя. Бітва за будучыню» (16+).
15.05, 1.50 «Справы судовыя. Новыя гісторыі» (16+).
17.10 «Міравое пагадненне» (16+).
19.25, 20.10 «Гульня ў кіно» (12+).
20.55, 21.55 «Слабае звяно» (12+).
22.55 «Назад у будучыню» (16+).
3.15 Маст. фільм «Белыікол» (0+).

РТР—Беларусь

6.05 «Новая раніца».
11.00, 14.00, 17.00, 20.00 Весткі.
11.30 «Аб самым галоўным» (12+).
12.35 «Кропкі над і» (16+).
13.50, 16.50, 19.50, 23.00 Навіны — Беларусь.
14.30 «60 хвілін» (12+).
17.30 Серыял «Земскі доктар» (12+).
21.05 Серыял «Лізавета» (16+).
22.10, 23.10 «Вечар з Уладзімірам Салаўёвым» (12+).
0.40 Драма «Сафія» (16+).

НТБ—Беларусь

6.05 «Астрапрагноз».
6.10, 7.25, 8.25, 16.40, 19.50, 21.55, 23.15 Сёння. Галоўнае.
6.15 Серыял «Масква. Тры вакзалы» (16+).
7.05 Сфера інтарэсаў.
7.40 «Зламаць стэрэатыпы» (12+).
8.00, 10.00, 13.00, 16.00, 19.00 Сёння.
8.35, 22.00 «НЗ.by».
8.55 Пракурорская праверка (16+).
10.35 Баявік «Маркія д'яблы. Смерч» (16+).
13.25 Надзвычайнае здарэнне.
13.55, 16.45 Серыял «Гастралёры» (16+).
17.05 «За гранню» (16+).
18.00 «ДНК» (16+).
20.05, 22.20 Серыял «Ананімны дэтэктыў» (16+).
23.30 Дэтэктыў «Метэарыт» (16+).

8 канал

7.00, 15.45, 19.50, 21.15, 1.25 «Надвор'е» + «Эрана».
7.05 Мультпарад (0+).
7.30 «Прыколы 13-й школы» (6+).
7.35 Серыял «Дзяцінства Шэлдана» (12+).
8.15 Серыял «Закінутыя ў космасе» (12+).
9.10, 11.55 Прыгодніцкі фільм «Золата Глоры» (12+).
10.55 Серыял «Балівія».
13.40 Дэтэктыў «Чорная архідэя» (16+).
15.50 «Хачу ў кіно» (12+).
15.55 Мультпарад «Дом Савы» (0+).
16.15 Серыял «Заблытаныя лёсы» (12+).
17.50 «Смачнае кіно» «Смак жыцця» (16+).
19.55 Серыял «Плач» (16+).
20.55 «Вечарніца» (0+).
21.05 «Салям алейкум, Беларусь!»
21.20 Драма «Легенды восені» (16+).
23.30 Баявік «Містар і місіс Сміт» (16+).

ВТБ

6.00 «Лаві момант» (16+).
7.00, 8.50 «Раніца з гумарам» (16+).
10.45, 22.45 «КВЗ. Панашаму» (16+).
12.00 «Гатуем як шэф» (16+).
12.30 «Дурні і дарогі» (16+).
13.25 «Галілеа» (12+).
13.50 Серыял «Апошні з Магікян» (16+).
14.45 Серыял «#СеняФедзя» (16+).
15.15 «Справа была ўвечары» (16+).
16.05 Серыял «Міша псуе ўсё» (16+).
17.00, 0.50 Серыял «Пагналі» (16+).
18.40 «Уральскія пельмені» (16+).
20.00 Серыял «Модны сіндыкат» (16+).
21.00 Баявік «Кін» (12+).
0.00 Серыял «Улётны экіпаж» (16+).
2.35 Серыял «Кадэцтва» (12+).
4.10 «Адна за ўсіх» (16+).
5.10 «6 кадраў» (16+).

Культура

6.30, 7.00, 7.30, 8.30, 10.00, 15.00, 19.30, 23.50 Навіны культуры.
6.35 «Пешшу...»
7.05 Легенды сусветнага кіно.
7.35 «Чаму зніклі неандэртальцы?» Дак. фільм [СЦ].
8.35 «Першыя ў свеце».
8.50, 16.40 «Юркавы світанкі». Маст. фільм [СЦ].
10.15 «Назіральнік».
11.10, 0.10 XX стагоддзе.
12.15 «Забытае рамяство».
12.30, 22.25 «Бярозка». Серыял [СЦ].
13.25 «Абсалютны слых».
14.05, 20.30, 2.40 Колер часу.
14.20, 2.00 Астравы.
15.05 Навіны. Падрабязна. Тэатр.
15.20 Мая любоў — Расія! [СЦ]
15.50 «2 Вернік 2».
17.45 Марафон «Зоркі XXI стагоддзя».
18.35, 1.05 «Ваяўніца з Біркі». Дак. фільм [СЦ].
19.45 «Галоўная роля».
20.05 Адкрытая кніга [СЦ].
20.45 «Добрай ночы, малыя!»
21.00 «Віхуры стагоддзя». Дак. фільм.
21.45 «Энігма. Аіда Гарыфуліна».
23.20 «Фотасферы». Серыял [СЦ].

Настальгія

6.00 «Быў час» (16+).
7.00, 8.40, 9.40, 11.00, 14.25, 15.40, 17.00, 18.40, 20.40, 21.40, 23.00, 0.50, 3.40, 5.00 Музычная настальгія (12+).
7.15 Маст. фільм «Спаведзь палюбоўніцы» (18+).
9.00, 15.00, 21.00, 3.00 «Мінулы час» (12+).
10.00, 16.00, 22.00, 4.00 «Народжаныя ў СССР».
12.00 «Спяем, сябры!» (12+)
13.10 Маст. фільм «У рускім стылі» (18+).
18.00 «Яловая субмарына» (16+).
18.55 Маст. фільм «Прынцэса на бабах» (18+).
0.00 «СевАлогія» (18+).
1.00 Маст. фільм «Алмазы шаха» (18+).

EuroSport 1

1.00, 19.30 Скачкі на лыжах з трампліна. КС. Мужчыны (16+).
2.30, 13.35, 20.35 Веласпорт. «Тур па дарогах Фландрыі» (16+).
4.00, 17.30, 18.30 Фрыстайл. КС (16+).
5.00 Тэлечасопіс «Зала славы: Пекін-2022» (16+).
6.00, 9.30, 21.30 Веласпорт. «Тры дні Бруге — Дэ-Панэ». Мужчыны (16+).
7.00, 11.00 Кёрлінг. ЧС. Жанчыны (6+).
13.30 The Minute (16+).
15.00, 22.30 Веласпорт. «Тры дні Бруге — Дэ-Панэ». Жанчыны (16+).
16.00 Веласпорт. «Гент — Вевельгем» (16+).
17.00 Тэлечасопіс Discovery Golf (6+).
20.30, 23.30 Навіны (16+).
23.35 Снукер. Northern Ireland Open (6+).

Кінакамедыя

0.40 Даспехі Бога (16+).
2.35 З рэчамі на вылет! (16+)
4.10 2+1 (16+).
6.20 50 першых пацалункаў (16+).

8.10 Старскі і Хатч (12+).
10.05 Знаёмства з Факерамі (12+).
12.15 Знаёмства з Факерамі-2 (16+).
14.05 Паліцэйскі з Беверлі-Хілз-2 (16+).
16.00 Выдатніца лёгкіх паводзін (16+).
17.40 Мільянер паняволі (12+).
19.30 Залатое дзіця (16+).
21.15 Таўстун супраць усіх (16+).
23.00 Зламі мяне, калі зможаш (12+).

ТБ3

6.00 Калекцыя «Беларусьфільма» (12+).
9.35 «Громавы» (16+).
10.25 «Улегцы» (12+).
10.55 «Вялікая маленькая хлусня». Серыял (16+).
12.10 «Містычныя гісторыі» (16+).
13.05, 17.25, 4.00 «Любоўная магія» (16+).
13.35, 18.00 «Старац» (16+).
14.35, 19.35, 2.10 «Сляпая» (16+).
15.30, 20.30, 3.05 «Варажбітка» (16+).
16.25 «Паляўнічыя на прывідаў» (16+).
19.00 «Уінджы» (12+).
21.25 «Сельскі дэтэктыў» (16+).
22.20 «Апярэджваючы стрэл» (16+).
23.20 «Дзённік экстрасэнса» (16+).
0.15 «10 самых» (16+).
0.45 «Заложніца» (16+).
4.30 «Суд ідзе». Серыял (16+).

ТБ1000

5.15 Прадчуванне (16+).
7.00 Трывожны выклік (16+).
8.45 Што хавае хлусня (16+).
10.25, 3.15 Авіятар (16+).
13.35 Шэрлак: брыдкая нявеста (16 +).
15.20, 17.10, 19.00 Шэрлак (16+).
20.45 Спяшайцеся кахаць (12+).

22.35 За метр адзін ад аднаго (16+).
0.40 Які выжыў (18+).

ТБ1000 Рускае кіно

5.30 Вікінг (12+).
7.40 Горка! (16+)
9.30 Горка!-2 (16+)
11.10 Мой хлопец — Анёл (16+).
12.55 Хатнік (6+).
14.50, 4.20 Ржэўскі супраць Напалеона (16+).
16.20 Табол (16+).
18.15 1812: уланская балада (12+).
20.05 Кантрыбуцыя (12+).
23.15 Адмірал (16+).
1.20 Пасажырка (16+).
2.55 Наша Russia. Яйкі лёсу (16+).

National Geographic

6.00 Навуковыя глупствы (16+).
6.10 Панарама 360 градусаў. Аб'ект сусветнай спадчыны (16+).
7.00, 7.50 Падарожжы з Горданам Рамзі (16+).
8.45, 10.25 Інстынкт выжывання (16+).
9.35, 12.05, 16.30, 23.40, 0.35 Дзікі тунец: Поўнач супраць Поўдня (16+).
11.15 Дзікі тунец (16+).
13.05, 13.55, 17.35 Аўта-SOS (16+).
14.50 Служба бяспекі аэрапорта (16+).
15.40 Кантрабанда з Марыянай ван Зелер (16+).
18.25, 18.50 Фабрыка ежы (16+).
19.15, 20.05 Расследаванні авіякатастроф (16+).
21.00, 21.50, 3.35 Злавіць кантрабандыста (16+).
22.40 У дзікай прыродзе з Беарам Грылсам (16+).
1.15, 2.00 Асушыць акіян (16+).
2.50 Тайная гісторыя караблекрушэнняў (16+).
4.25 Дзіўны аэрапорт Нью-Ёрка (16+).
5.10, 5.35 Гульні розуму (16+).

Discovery

8.00, 14.50, 15.45, 16.10, 7.35 Як гэта ўладкавана? (12+)
8.25, 11.10, 16.40, 22.10 Махінатары (12+).
9.20, 9.45, 20.20, 20.45 Багажныя войны (12+).
10.15, 21.15 Як гэта зроблена? (12+)
12.05 Эд Стафард: гульня на вылет (16+).
13.00 Голыя і напалоханыя (16+).
17.35 Невядомая экспедыцыя (12+).
18.30 Іржавая імперыя (12+).
19.25, 4.27 Разбуральнікі легенд (16+).
23.05, 0.00, 0.55, 5.14, 6.01, 6.48 Залатая ліхаманка (16+).
1.50, 2.15, 2.45, 3.10, 3.40, 4.04 Склады: бітва ў Канадзе (16+).

У праграме магчымы змяненні. Перадрукоўка праграмы забаронена. [СЦ] – фільм трансліруецца са скрытымі субцітрамі.

СТАРАВЕРСКАЕ СЛОВА — ЯНО НЕПАРУШНАЕ...

Гэта не абмяркоўваецца: найбольш прыгод ды розных гісторый здараецца не з рыбакамі, не з паляўнічымі, не з артыстамі, а менавіта з шаферамі, з тымі, што працуюць на дальніх рэйсах ды ў камандзіроўках — і пагатоў, бо «прыгоды» ў іх проста ўздоўж дарогі стаяць (па абодва бакі), па месцах часовага пражывання — ледзь не да жаніцьбы людзей даводзяць. Праўда, не заўжды...

У нас вось многія з мужчын шафёрылі на МАЗах, часам — далёка ад дому (а што — абы грошы плацілі), на будаўніцтве дарог. Тую, як расказваў адзін з камандзіровачных, «насыпалі» ў суровых бранскіх лясах, куды ў сямнаццатым стагоддзі падчас Ніканавай рэформы сыходзіў люд, каб «схароніцца», каб веру сваю захаваць. Дарогі (а хутчэй таемныя сцежкі) пракладвалі тады з дапамогай пілы ды сякеры. Імі ж рубілі дамы і жылі ў іх, можна сказаць, адасоблена ад іншага свету — усяго свайго трымаліся: веры, звычаяў, лексікі, манеры іканапісу... Іхнія мужчыны гадоў 50 таму дык нават бароды яшчэ насілі...

Нашы — тыя ж шафёры — былі ўжо іншымі: у асноўным — бязбожнымі, «брыдкаслоўнымі», з дапамогай мацюкоў ды магутнай тэхнікі «небывалымі тэмпамі» вялі сур'ёзнае дарожнае будаўніцтва. Змену, казалі, «адбу́хаюць» — і вячэраць (часам не без пляшачкі) ды адпачываць: хто ў карты гуляць, хто кніжкі чытаць, хто спаць... Халасцяк жа адзін (таксама са старавераў, але з нашых, тутэйшых) панадзіўся ў вёску на танцы хадзіць. Дзяўчыну там нагледзеў і нават заявіў, што ажаніцца з ёй хоча: трэба, маўляў, у сваты ісці.

Таварышы па рабоце хлопца ведалі, і да гэтай заявы паставіліся з усёй сур'ёзнасцю. Сталі выбіраць сватоў: ад начальства — прараба, ад рабацяг — экскаватаршчыка і двух самых перадавых шафёраў...

І вось у адзін з вечароў усе яны, што называецца, прыбраліся-падчапурыліся, узялі з сабой манаполькі (самагону стараверы не пілі-не гналі — гэта ў іх «не положено»), за пяць вёрстаў паехалі да бацькоў дзяўчыны — зайшлі ў двор. Бачаць — гаспадыня насустрач. Кажа ім: «Прабачце, але сёння мы прыняць вас не зможам — давайце заўтра».

Хлопцы потым дазналіся, што дзяўчыну ў той вечар іншыя сваталі, але крыўдаваць не сталі, бо яно ж і правільна: трэба выбіраць, калі ёсць з каго... А яны і заўтра могуць прыйсці.

Факт, што вечарам зноў падчапурыліся, узялі гарэлкі — новай, са старой, казалі, магло не пашчасціць, — пакіравалі ў знаёмы двор.

На гэты раз іх прымалі як след, з усёю пашанай; аддаць дачушку пад канец вячэры згадзіліся. Ды і як інакш, калі сваты ўсю праўду казалі — у нашага хлопца аніякіх заган: і працавіты, і спакойны, і прыгожы, і закаханы па самыя вушы (як і дзеўка ў яго), і нават веры сваёй! (Хоць якраз у гэтым і была закавыка, бо вера як быццам адна, а вось плыні...)

Хлопец, вядома ж, пра іх не думаў — рваўся дамоў, да бацькоў, каб прасіць благаславення.

Туды ляцеў як на крылах, а вось назад прыпоўз чарнейшы за самую чорную хмару! Як потым прызнаўся — бацька не ўхваліў яго выбару, сказаў: «Выбірай: альбо гэтая жаніцьба, альбо новыя «Жыгулі».

Сыну — калі па праўдзе — вельмі хацелася і таго, і таго, але раіцца ён ні з кім не стаў — засяроджана думаў сам.

Вечарам згойсаў у вёску, моўчкі вярнуўся назад.

А раніцай селі мужчыны снедаць — бачаць, жанчына танкам ідзе (ну чыста баярыня Марозава! Падышла бліжэй — маці той дзеўкі)... Без слоў прывітання — кулаком па стале (аж лыжкі ўверх!) і ўльтыматум: даём тры дні. На трэці — альбо дамова на вяселле, альбо галаву знясём і жаніху, і ўсім, хто ў сваты прыходзіў!

...Канфлікт з мясцовым насельніцтвам (а стараверскае слова, яно ж непарушнае!) у планы шафёраў усім не ўваходзіў. Таму асобныя са сватоў зноў падчапурыліся і паехалі да дырэктара аўтабазы з просьбай тэрмінова зняць іх брыгаду з гэтага аб'екта і перавесці на іншы...

Не без таго — давялося расказаць, чаму. Дырэктар, казалі, уважліва слухаў, дзівіўся, але ж зразумеў, што крыўду (а ганьбу і пагатоў!) стараверы і сапраўды не даруюць.

Такім чынам, «каб яны не знайшлі», брыгаду «герояў» спехам перакінулі аж да чорта на рогі — на новы аб'ект. На іх месца накіравалі іншых...

Чым усё завяршылася?

Бацька тога хлопца слова стрымаў — «Жыгулі» для сына купіў. Па тым часе ён зайздросным жаніхом зрабіўся! Аднак... не жаніўся. І нават, казалі, не спрабаваў. Дзяўчына, магчыма, таксама замуж не выйшла, бо «стараверскае слова — яно ж непарушнае»?..

Дакладна вядома толькі адно: згаданыя асобы (прараб, экскаваташчык і два шафёры) у сваты больш не хадзілі ніколі.

Соф'я Вароніна,
Рагачоўскі раён.

«ХОЦЬ ЯКАЯ, ДЫ КАРЫСЦЬ»

Я, мусіць, ніколі не сабралася б напісаць гэту гісторыю, але ў «Простай мове», у нумары «Звязды» за 16 сакавіка, што называецца, зачапіў абразок пра «Заю» — пра тэлевізар, які жанчына з-за несупадзення пазіцый час ад часу парывалася выкінуць з хаты... Дык вось, адзін мой знаёмы зрабіў: новая, досыць дарагая рэч апынулася...

Зрэшты, трэба пачаць з пачатку, з таго, што некалі ў нашай вёсцы жыў вельмі паважаны святар — айцец Георгій. Сан ён прыняў у тыя часы, калі рэлігія з боку ўлад зусім не віталася (хутчэй наадварот), і, нягледзячы на гэта, усё жыццё праслужыў у адным прыходзе: сумленна рабіў сваю справу, разам з матушкай, вельмі прыстойнай жанчынай, гадавалі дзяцей, ва ўсім былі прыкладам для вяскоўцаў. Я чаму гэта ведаю? Мая сястра з іхняй дачкой вучылася ў адным класе, зрэдчас бывала ў бацюшкі дома і заўжды вярталася адтуль, як са свята. Адзінае...

Айцец Георгій, галава сям'і, ну ніяк не хацеў купляць тэлевізар! У кожнай хаце, ва ўсіх вяскоўцаў яны ўжо былі, у асобных — даўным-даўно альбо нават два, а ў бацюшкі — не, прынцыпова.

Дзеці, напэўна ж, крыўдавалі. Яны, відаць, хацелі, каб і ў іх, як у іншых. Бацька па-ранейшаму не здаваўся: на вось гэтую пакупку яго ўгаварылі толькі ў 1990-х, калі ў сям'і ўжо з'явіліся ўнукі і калі па тым самым тэлебачанні сталі паказваць усё, што трэба (а больш — што не трэба!), усё, што ранейшаму, савецкаму гледачу, і ў жудасных снах не снілася...

Значыць, якраз тады паехаў айцец Георгій у горад, выбраў там тэлепрыёмнік — з немалым экранам (тады — людзі старэйшыя помняць — гэта аб'ёмная скрынка была, у якой змяшчаліся вялікі кінескоп ды безліч іншых драбнейшых дэталяў), неяк прывёз дамоў. З гэтай нагоды ўсе дамачадцы ў хаце сабраліся, з цікавасцю назіралі, як гаспадар распакоўвае скрынку, як ставіць на стол (не, крый бог, не на покуці!) тэлевізар, як прымацоўвае хатнюю партатыўную антэну, як уключае ў разетку і...

Па тым часе — мо адзіны шанц на мільён: на блакітным экране, які ўпершыню засвяціўся ў хаце святара, з'яўляецца не гаваркі генеральны сакратар кампартыі, не элегантны дыктар з выпуску навін, не прыгожая маладзіца з прагнозам надвор'я, не футбольны матч і нават не сюжэт з мастацкага фільма, а (вочы б не бачылі!) самая сапраўдная... пасцельная сцэна, якія тады яшчэ толькі пачыналі эпатаваць тэлегледачоў.

Сваіх — жонку, дзяцей-унукаў, усіх, хто быў тады ў хаце — бацюшка ад гэтай распусты засцерагчы паспеў — засланіў сабою экран (трэба сказаць, што мужчына ён быў высокі і мажны), мігам вырваў провад з разеткі, аберуч схапіў тую скрынку, занёс у гумно і з усёй сваёй сілы бразнуў вобзем...

Ад удару кінескоп, іншая начынка раскрышыліся ў друз! Скрынка засталася... Амаль што цэлая...

Бацюшка, які ўсё і заўсёды рабіў з толкам, падняў яе, пакруціў у руках, паклаў унутр некалькі пасмаў сена і адно яечка на поклад — занёс у куратнік. Палюбаваўся яшчэ — файнае гняздо для нясушак! Хоць такая, ды карысць ад пакупкі.

...Што потым было? Дома скандалу ніякага: матушка ўсё зразумела і на грашах не плакала. Што да айца Георгія, то ён, свабодны ад прагляду рознай дураты, здолеў арганізаваць грамаду, знайсці фундатараў і адрадзіць-такі наш вайной разбураны храм!

Магчыма, яшчэ і за гэта бог яму даў пражыць 90 з гакам гадоў і сысці ў лепшы свет не самотным, а на пару з матушкай... Не, не ў адзін дзянёк, як у казках, але ж зусім неўзабаве, а галоўнае — пакінуўшы па сабе найсвятлейшую памяць!

Ганна Шырокава,
г. Брэст.

Рубрыку вядзе **Валянціна ДОЎНАР.**

Ад яе ж.

Як там у паэта?
Усё прайшло, мінула
Як і не было,
У капцах паснула,
Зеллем зарасло...
Але ж помніцца! І вельмі шмат!..

Цікава паслухаць, цікава пачытаць! Так што пішыце! (Калі ласка, з нумарам тэлефона для аператыўнай зваротнай сувязі): конкурс на найлепшую вясёлую ды праўдзівую гісторыю працягваецца. Падпіска на газету, дарэчы, таксама.

Неасабісты суб'ектыў

ЦЯЖКІМ ШЛЯХАМ

Чаму сёння абавязкова трэба па ім прайсці

ШЛЯХ у Хатыні цяжкі ва ўсіх сэнсах. Вялікія бетонныя пліты ўтвараюць сабой шырокія, але вельмі нізкія, амаль незаўважныя прыступкі, і на іх раз-пораз спатыкаешся, амаль падаеш. А праз некалькі крокаў спатыкаешся зноў. Таму што глядзіш не пад ногі. Глядзіш на вясковую вуліцу, якая збягае з пагорка ў промнях вясновага сонца, на коміны са званамі на месцы цёплых драўляных хат, на бетонныя брамкі на ўваходзе ў кожны двор, на каменныя зрубы калодзежаў, у якіх няма вады... Учытваешся ў назвы іншых спаленых вёсак, якія не адрадзіліся і якіх тут шмат — цэлыя могілкі. Углядаешся ў твары людзей, якія ідуць разам з табой ці насустрач: ніводнай усмешкі, усе нібы скамянелі, як тыя хатынскія калодзежы...

Не ведаю, ці было так задумана стваральнікамі мемарыяла, але гэта дарога з перападамі вышыні, на якой рызыкуеш спатыкнуцца і паваліцца, выглядае як лагічнае дапаўненне да гэтага жудаснага месца. Бо сюды нельга прыехаць проста на экскурсію, якую хтосьці можа ўспрыняць як забаўляльную прагулку. Не забаўляльная. І не прагулка. Ідзі і глядзі. Не пад ногі — вакол. Спатыкайся, баючыся паваліцца, будзь увесь час у напружанні. Адчуй хоць адну трыльённую долю напружання, трывогі, страху іх — тых ста сарака дзевяці, каго сакавіцкай раніцай 1943-га гналі пад аўтаматамі на пагібель. Яны тут, побач — у вялікай брацкай магіле. На ўваходзе, насупраць хлява, у якім іх спалілі жывымі. Чорная каменная страха якога сёння — бы саркафаг на асветленым сонцам пагорку сярод белых лапікаў снегу...

22 сакавіка ў Хатыні — суцэльная плынь людзей. Без перабольшвання — яны ішлі і ішлі, і ад гваздзікоў і ружаў падножжы помнікаў былі нібы залітыя яркай крывёю. Але нават у гэтай плыні, сярод такой жывой энергетыкі ўсё роўна адчуваеш сябе крыху менш жывым, чым да ўваходу ў мемарыял, усё роўна думаеш пра тых, хто там, у брацкай магіле, чые імёны выбітыя на таблічках, што прымацаваныя да кожнага коміна... «Камінская Юзя, 5 гадоў...» Калі б не вайна, калі б не звяры ў чалавечым абліччы, яна была б сёння паважанай бабуляй. Цікава, як бы яе звалі ўнукі? Юзэфа? Ці Юзя? А можа, як у маёй роднай вёсцы, — паважліва-ласкава — Юзюнька?.. Ідзеш ад коміна, ад цяжкіх дум, зноў спатыкаешся, ледзь не падаючы. Цяжкая дарога Хатыні...

АЛЕ трэба зайсці яшчэ на могілкі вёсак. Там у самым цэнтры — Літавец Дзяржынскага раёна. Пакласці на літары гваздзікі. Чырвоныя плямы на камені. Іх, чырвоных плям, у Літаўцы шмат. Летам, у чэрвені. Там поўна суніц, якія ніхто не збірае. Сонца прасочваецца на ўзлесак, дзе калісьці была вёска, скрозь сосны, і пад яго няўпэўненым святлом уранку здаецца, што ўвесь узлесак заліты крывёю. А гэта суніцы. Яны паўсюль: на былой вясковай вуліцы, пасярод мемарыяльных падмуркаў на месцы хат. 14 студзеня 1943 года. 42 хаты. 196 жыхароў. У многіх дзяцей з Літаўца няма імён. Яны значацца ў спісах па бацьках: «дзіця Шэмет Аляксандры». І так чатыры разы... Дзе, у якой яшчэ краіне, ёсць такія жудасныя спісы?

ПА хатынскім шляху ідуць, вяртаючыся да стаянкі, студэнты БДПУ. Спыняюцца каля бронзавага Іосіфа Камінскага з сынам на руках, фатаграфуюцца. Фота хутчэй для ўніверсітэцкага архіва, наўрад ці хто з іх захавае яго ў сябе ў «Галерэі». Маладыя твары такімі сур'ёзнымі і спустошанымі выглядаць на фота не павінны. У многіх дзяўчат вільготныя вочы. Можа, гэта ўсё яркае веснавое сонца? Не, не сонца. Напэўна, трапілі сюды першы раз. Пагледзелі, паслухалі, уразіліся. Уразіліся надоўга, наўрад ці хутка забудуць. Не ведаю, ці захочуць, ці змогуць калі прыехаць сюды яшчэ. Я, напрыклад, змагла толькі больш чым праз трыццаць гадоў. Першы раз, чатырнаццацігадовая, прыехаўшы з Хатыні, я звалілася з нервовай гарачкай. Літаральна — з тэмпературай сорак правалялася два летнія дні. Старэйшыя хваляваліся, але разумелі. «Во набрала ў галаву», — казала бабуля, кладучы мне на лоб мокры ручнік... Я баялася, што таго падлеткавага ўражання ўжо не будзе, і тады стане сорамна, што паддалася такому моднаму сёння раўнадушшу і бяспамяцтву. Дарэмна. Тут нельга быць раўнадушным. Нельга адключыць памяць. Тут усё сапраўднае. Слёзы на вачах маладых дзяўчат — таксама. І знікавелы твар пасла краіны, якая мела да Хатыні і да вайны самае непасрэднае дачыненне. Ён выходзіў з машыны бадзёры і гаваркі, а вяртаўся з Хатыні з такім выглядам, нібыта за тыя дваццаць хвілін на яго абрынулася ўсё гора і ўвесь сорам свету...

Назаўтра хтосьці з маладых калег спытаў у мяне: «Ну як там, у Хатыні?» Спытаў хутчэй з ветлівасці, звычайна, будзённа, нібы «Ну як там, на дачы?» Я знікавела, а праз імгненне зразумела, у чым справа. «А вы самі там былі?» — спытала. — «Не», — адказала гэта «дзіця дзевяностых». — «Вось калі пабудзеце, самі раскажаце мне — як там»...

А вось хрэсніца-першакласніца пацешыла: «Нам сёння пра Хатынь расказвалі ў школе. І гаварылі, што мы абавязкова туды паедзем». І я веру, што яна з класам абавязкова туды з'ездзіць. 22 сакавіка. Ці 22 чэрвеня, якое з нядаўняга часу як памятная дата набыло ў назве слова «генацыд». Ці ў які іншы дзень. І яны будуць ісці па цяжкай хатынскай дарозе. Да саміх сябе, да нас, сапраўдных. Да тых, якімі мы павінны быць, «каб нідзе і ніколі ў віхуры пажараў жыццё не ўмірала».

Алена ЛЯЎКОВІЧ.

ПРАВИЛА ПРОВЕДЕНИЯ РЕКЛАМНОЙ ИГРЫ

«Беларусь – это ЦІКАВА: апрель. Mastercard»

1. Организатор Рекламной игры

Организатором Рекламной игры является общество с ограниченной ответственностью «Рефорте», УНП 100422707 (далее – Организатор) с местом нахождения по адресу: 220030, Беларусь, г. Минск, пл. Свободы, д. 4, офисное помещение № 334. Электронный адрес: post@forte.by.

2. Наименование и территория проведения Рекламной игры

Рекламная игра имеет наименование «Беларусь – это ЦІКАВА: апрель. Mastercard» (далее – Игра) и проводится на территории автозаправочных станций предприятий по нефтепродуктообеспечению, входящих в Государственное производственное объединение «Белоруснефть» (далее – ПО «Белоруснефть»), находящихся в Республике Беларусь.

3. Срок начала и окончания Игры

Игра проводится с 01 апреля 2022 г. по 10 июня 2022 г. (включая срок выдачи выигрыша и опубликования результатов проведения Игры).

4. Комиссия по проведению Игры

Для проведения Игры Организатор утверждает комиссию по проведению Игры (далее – Комиссия) в составе 5 человек, в том числе председателя Комиссии.

Состав Комиссии:

1. Даниленко Валерий Михайлович – Управляющий ООО «Рефорте», председатель комиссии;
2. Кузнецов Дмитрий Владимирович – индивидуальный предприниматель;
3. Трофимович Кристина Владимировна – специалист по работе с клиентами ООО «Рефорте Групп»;
4. Даниленко Ольга Михайловна – специалист по рекламе ООО «Рефорте Групп»;
5. Чефанова Маргарита Игоревна – бухгалтер ООО «Рефорте».

5. Наименование товаров/услуг, в целях стимулирования реализации, которых проводится Игра

Игра проводится в целях стимулирования использования банковских платежных карточек международной платежной системы Mastercard, эмитированных банками Республики Беларусь (далее – Карта Mastercard), за исключением карт Maestro и Белкарт/ Maestro, для оплаты за покупку топлива на автозаправочных станциях предприятий по нефтепродуктообеспечению, входящих в ПО «Белоруснефть».

6. Условия, при соблюдении которых физическое лицо становится Участником Игры

6.1. К участию в Игре допускаются совершеннолетние (достигшие 18 лет) граждане Республики Беларусь, а также иностранные граждане и лица без гражданства.

6.2. Участником Игры не может быть лицо, состоящее в трудовых отношениях с Организатором, супруг (супруга) такого лица, его близкие родственники, а также лица, находящиеся с таким лицом в отношениях свойства, члены Комиссии.

6.3. Для участия в Игре необходимо выполнить следующие условия:

- в период с 01 апреля 2022 г. по 30 апреля 2022 г. включительно совершить покупку топлива по Карте Mastercard, эмитированной банками Республики Беларусь, за исключением карт Maestro и Белкарт/Maestro, на АЗС сети ПО «Белоруснефть» на сумму не менее 29,95 (двадцать девять) белорусских рублей 95 копеек в одном чеке с использованием зарегистрированной накопительной информационно-учетной карты Участника Игры (в дальнейшем – Карта «Заправка»), которая определяет физическое лицо как участника программы поощрения клиентов (физических лиц) ПО «Белоруснефть» (далее – Программа «Заправка»), проводимой на АЗС сети «Белоруснефть».

Зарегистрированной считается Карта «Заправка» при указании (или подтверждении корректности ранее указанных данных) ее владельцем в анкете регистрации следующих достоверных данных: фамилии, имени, отчества (при наличии), даты рождения, номера мобильного телефона операторов сотовой связи в международном формате, населенного пункта, а также адреса электронной почты.

Предоставить согласие на обработку персональных данных и участие в рекламной игре путем предоставления отметки в личном кабинете на сайте azs.belorusneft.by. При этом отзыв Участником своего согласия на обработку персональных данных и (или) заявление им требования прекращения обработки своих персональных данных и (или) их удаления в период проведения Рекламной игры является основанием для прекращения участия данного Участника в Рекламной игре с лишением его права на получение выигранного им приза.

Оператором по обработке персональных данных Участников Рекламной игры будет выступать ПО «Белоруснефть».

6.4. Участник вправе в соответствии с настоящими правилами совершать неограниченное количество покупок топлива по Карте Mastercard, эмитированной банками Республики Беларусь, за исключением карт Maestro и Белкарт/Maestro, на АЗС сети ПО «Белоруснефть» на сумму не менее 29,95 (двадцать девять) белорусских рублей 95 копеек в одном чеке с использованием Карты «Заправка» в течение периода, предусмотренного в п. 6.3. настоящих правил.

При совершении Участником в течение указанного периода одной такой покупки, Участнику присваивается только один номер участия.

При совершении Участником в течение указанного периода нескольких таких покупок **в разные календарные сутки,** Участнику присваивается один номер участия за каждую покупку.

При совершении Участником в течение указанного периода нескольких таких покупок **в одни календарные сутки,** Участнику присваивается только один номер участия за первую из покупок, совершенных в эти календарные сутки.

Номера участия имеют одинаковую разрядность и присваиваются Участникам последовательно в порядке возрастания по дате и времени совершения соответствующей покупки. В случае если у Участников совпадает дата и время покупки, номер участника присваивается по номеру учетной записи Участника в программе «Заправка» (далее – номер ID) в порядке возрастания.

Каждый номер участия имеет один шанс на выигрыш.

7. Состав и размер призового фонда, источники его формирования

Размер призового фонда игры составляет **15 950,27** (пятнадцать тысяч девятьсот пятьдесят) белорусских рублей, 27 копеек. Состав призового фонда:

Наименование выигрыша (приза)	Количество, шт.	Общая стоимость призового фонда, бел. руб.
Багги К5 (красный) стоимостью 8 807,23 белорусских рублей, **зеркала заднего вида** **(ALconstar боковые комплект)** стоимостью 119,42 белорусских рублей, **сетки боковые (комплект)** стоимостью 119,42 белорусских рублей, **стекло лобовое** стоимостью 134,35 белорусских рублей, **сетка Задняя** стоимостью 52,25 белорусских рублей, **прицеп МЗСА 817718.015 (X43817718M0026995)** стоимостью 4 665,00 белорусских рублей и денежные средства в сумме 2 052,61 белорусских рублей, которые удерживаются Организатором для уплаты за Победителя подоходного налога с общей стоимости приза	1	**15 950,27**

Источником формирования призового фонда Игры являются денежные средства и имущество Организатора.

8. Проведение розыгрыша призового фонда

8.1. Место, дата и время проведения розыгрыша

Розыгрыш призового фонда проводится открыто в присутствии Комиссии по адресу: г. Минск, пр-т Победителей, 143 (АЗС № 23 РУП «Белоруснефть-Минскавтозаправка»).

Дата и время проведения розыгрыша: 11 мая 2022 г. в 18.30.

8.2. Порядок проведения розыгрыша призового фонда, в том числе порядок определения победителей

8.2.1. До начала розыгрыша в установленном порядке формируется единый список участников (далее – Список) с указанием даты и времени совершения покупки, присвоенного номера участия, номера ID, номера Карты «Заправка», фамилии, инициалов Участника Игры.

8.2.2. Для проведения розыгрыша используется специальный вращающийся непрозрачный барабан и набор шаров в количестве 10 штук с номерами от 0 по 9.

Определение выигрышного номера участия происходит путем его формирования поразрядно слева направо из номеров шаров, последовательно извлекаемых из барабана.

Для определения цифры первого слева разряда выигрышного порядкового номера участия в барабан помещаются шары с номерами от «0» до цифры, соответствующей первой слева цифре последнего порядкового номера участия из Списка. Шары перемешиваются. Из барабана извлекается один шар. Номер извлеченного шара вносится в протокол и записывается в первый слева разряд формируемого выигрышного номера участия.

Далее аналогичным образом последовательно по одному определяются и фиксируются в протоколе второй и все последующие разряды выигрышного порядкового номера участия.

Определение 2 (двух) альтернативных выигрышных порядковых номеров участия (Альтернативного победителя № 1 и Альтернативного победителя № 2) происходит следующим образом: Альтернативным победителем № 1 признается Участник Игры с порядковым номером участия через 6000 номеров от победившего порядкового номера участия, Альтернативным победителем № 2 признается Участник Игры с порядковым номером участия через 12000 номеров от победившего порядкового номера участия.

В случае если выигрышный порядковый номер участия находится в конце Списка, то исчисление для определения Альтернативных победителей продолжается с начала Списка.

8.2.3. При проведении розыгрыша Комиссией оформляется протокол розыгрыша.

8.2.4. Участники Игры вправе присутствовать при проведении розыгрыша.

9. Срок и способ информирования победителя, место, порядок и срок выдачи выигрыша

9.1. После проведения розыгрыша Организатор уведомляет победителя о выигрыше по телефону и SMS не позднее 16 мая 2022 г. включительно.

9.2. Для получения приза победителю необходимо в срок не позднее 18 мая 2022 г. включительно предоставить Организатору документ, удостоверяющий личность победителя в соответствии с законодательством Республики Беларусь. В случае если данный документ выдан не на государственном языке Республики Беларусь, также необходимо предоставить заверенный нотариально перевод такого документа на один из государственных языков Республики Беларусь (русский или белорусский).

9.3. Вручение приза победителю производится по адресу: Республика Беларусь, г. Минск, площадь Свободы, 4 в срок не позднее 20 мая 2022 г. включительно. Победитель предварительно согласовывает дату и время прибытия за получением приза с Организатором по телефону +375 29 678 94 39. Часть приза, включающая в себя багги, зеркала, стекло, сетки, передается Победителю в собранном виде, готовом для использования по назначению.

9.4. В случае если в установленные данными правилами сроки не удается связаться с победителем любым из указанных выше способов, либо победитель не предоставит данные, необходимые для получения приза, либо предоставленные данные не соответствуют данным, указанным в анкете участника программы лояльности клиентов – физических лиц ПО «Белоруснефть», заполняемой при регистрации Карты «Заправка», либо победитель отказывается от приза, либо победитель не явился за получением приза в установленный правилами Игры срок, либо принято решение об отказе в выдаче приза Победителю в связи с нарушением правил Игры, право на получение приза переходит к Альтернативному победителю № 1.

9.5. Альтернативный победитель № 1 при наличии оснований для выдачи ему приза уведомляется о выигрыше по телефону и SMS не позднее 25 мая 2022 г. включительно. Для получения приза Альтернативный победитель № 1, которому перешло право на получение приза, должен не позднее 27 мая 2022 г. включительно предоставить Организатору документ, удостоверяющий его личность согласно п. 9.2. Правил, а также согласовать дату и время получения приза. Вручение приза Альтернативному победителю № 1 производится по адресу: Республика Беларусь, г. Минск, площадь Свободы, 4 в срок не позднее 31 мая 2022 г. включительно.

9.6. В случае если в установленные данными правилами сроки не удается связаться с Альтернативным победителем № 1 любым из указанных выше способов, либо Альтернативный победитель № 1 не предоставит данные, необходимые для получения приза, либо предоставленные данные не соответствуют данным, указанным в анкете участника программы лояльности клиентов – физических лиц ПО «Белоруснефть», заполняемой при регистрации Карты «Заправка», либо Альтернативный победитель № 1 отказывается от приза, либо Альтернативный победитель № 1 не явился за получением приза в установленный правилами Игры срок, либо принято решение об отказе в выдаче приза Альтернативному победителю № 1 в связи с нарушением правил Игры, право на получение приза переходит к Альтернативному победителю № 2.

9.7. Альтернативный победитель № 2 уведомляется о выигрыше по телефону и SMS не позднее 3 июня 2022 г. включительно. Для получения приза Альтернативный победитель № 2, которому перешло право на получение приза, должен не позднее 7 июня 2022 г. включительно предоставить Организатору документ, удостоверяющий его личность согласно п. 9.2. Правил, а также согласовать дату и время получения приза. Вручение приза Альтернативному победителю № 2 производится по адресу: Республика Беларусь, г. Минск, площадь Свободы, 4 в срок не позднее 10 июня 2022 г. включительно.

9.8. Альтернативный победитель № 2 утрачивает право на получение приза, если с ним не удается связаться любым из указанных выше способов, либо Альтернативный победитель № 2 не предоставит данные, необходимые для получения приза, либо предоставленные данные не соответствуют данным, указанным в анкете участника программы лояльности клиентов - физических лиц ПО «Белоруснефть», заполняемой при регистрации Карты «Заправка», либо Альтернативный победитель № 2 отказывается от приза, либо Альтернативный победитель № 2 не явился за получением приза в установленный правилами Игры срок, либо принято решение об отказе в выдаче ему приза в связи с нарушением правил Игры.

9.9. В случае если победитель (соответственно Альтернативный победитель № 1 или Альтернативный победитель № 2) не может приехать за получением приза лично, приз может получить его доверенное лицо по предъявлении копии документа, удостоверяющего согласно п. 9.2. Правил личность победителя (соответственно Альтернативного победителя № 1 или Альтернативного победителя № 2), своего документа, удостоверяющего личность, и надлежащим образом заверенной доверенности от победителя (соответственно Альтернативного победителя № 1 или Альтернативного победителя № 2).

9.10. С момента передачи приза к победителю (соответственно Альтернативному победителю № 1 или Альтернативному победителю № 2) переходят все риски и обязательства, связанные с владением, пользованием и распоряжением призом. Денежная компенсация стоимости приза не производится. Победитель (соответственно, Альтернативный победитель № 1 или Альтернативный победитель № 2) в случае его нежелания получить приз не вправе передать право на получение приза другому лицу. Приз не подлежит замене.

9.11. В соответствии с законодательством Республики Беларусь при выдаче приза Организатор удерживает и перечисляет в бюджет подоходный налог в порядке, установленном законодательством Республики Беларусь, из денежной части приза. Вручение приза осуществляется за минусом удержанной суммы подоходного налога из денежной части приза.

9.12. Организатор не оплачивает победителю (соответственно Альтернативному победителю № 1 или Альтернативному победителю № 2) расходы, связанные с проездом к месту получения приза, а также расходы по транспортировке приза от места его получения.

9.13. Участник Игры, претендующий на получение приза, должен заполнить и подписать все необходимые документы, предоставляемые Организатором Игры для выдачи приза.

10. Иные условия

10.1. Участие в Игре предполагает ознакомление и полное согласие Участников Игры с настоящими Правилами.

10.2. Правила проведения Игры вместе с реквизитами государственной регистрации публикуются до начала Игры в газете «Звязда».

10.3. Сведения о результатах проведения Игры публикуются не позднее 10 июня 2022 г. в газете «Звязда».

10.4. Телефоны для справок по вопросам проведения Игры: + 375 29 643 14 31 (A1), +375 33 643 14 31 (МТС), +375 25 643 14 31 (Life) работает в период проведения Игры круглосуточно без выходных.

Свидетельство о государственной регистрации Рекламной игры № 4168 от 21 марта 2022 года, выданное Министерством антимонопольного регулирования и торговли Республики Беларусь.

Извещение о проведении **14 апреля 2022 года** повторных торгов с условиями по продаже имущества, принадлежащего ОАО «ДСТ № 5»

Предмет торгов
Капитальное строение с инвентарным номером 600/С-130521 общей площадью 1862,8 кв. м (наименование: здание производственной базы; назначение: здание многофункциональное; составные части и принадлежности: трехэтажное из ж/б-панелей и кирпича здание производственной базы); капитальное строение с инвентарным номером 600/С-165694 общей площадью 717,1 кв. м (наименование: склад-навес; назначение: сооружение специализированное складов, хранилищ; составные части и принадлежности: склад-навес А, площадка а1, ограждение а2, сеть электроснабжения Б, сеть водоснабжения В)
Сведения о земельном участке: площадь – 1,2993 га, кадастровый номер – 623650100001002871
Местонахождение: Минская обл., Минский р-н, г. Заславль, ул. Загородная, 1В, 1В/1
Начальная цена: 1 131 510,60 бел. руб. без учета НДС
Сумма задатка: 110 000,00 бел. руб.

Продавец имущества: ОАО «ДСТ № 5», г. Минск, ул. Лукьяновича, 4-253.

Организатор торгов: государственное предприятие «МГЦН», г. Минск, ул. К. Маркса, 39, к. 10.

Условие торгов: Победитель торгов (покупатель) оплачивает вознаграждение за организацию и проведение торгов, включающее затраты на организацию и проведение результативного аукциона, в размере 1 процента от цены продажи предмета торгов, указанной в протоколе о результатах торгов, в течение 3 рабочих дней со дня проведения торгов.

Торги проводятся в соответствии со ст.ст. 417, 418 Гражданского кодекса Республики Беларусь и порядком проведения аукциона по продаже имущества, принадлежащего ОАО «ДСТ № 5», утвержденным организатором торгов.

К участию в торгах допускаются юридические и физические лица, заключившие соглашение с организатором торгов о правах и обязанностях сторон в процессе подготовки и проведения аукциона, внесшие задаток, а также представившие организатору торгов следующие документы:

заявление на участие в аукционе (по форме, установленной организатором торгов); заявление об ознакомлении с документами, продаваемым имуществом, порядком проведения аукциона (по форме, установленной организатором торгов); копию свидетельства о регистрации (для юридических лиц и индивидуальных предпринимателей); копию устава (для юридических лиц); копию платежного документа о внесении задатка; документы, подтверждающие полномочия представителя юридического (физического) лица; а также, при необходимости, иные документы в соответствии с порядком проведения аукциона.

Задаток перечисляется в срок, установленный для приема документов на участие в аукционе, на расчетный счет № BY15 BLBB 3012 0190 3985 8300 1001 в ЦБУ № 527 ОАО «Белинвестбанк», г. Минск, БИК BLBBBY2X, получатель – государственное предприятие «МГЦН», УНП 190398583.

Торги проходят в форме открытого аукциона с условиями на повышение начальной цены. Торги проводит аукционист, определенный организатором торгов. В процессе торгов начальная цена повышается аукционистом до тех пор, пока только один участник согласится приобрести предмет торгов. Данный участник объявляется победителем торгов, а наивысшая цена (цена продажи) фиксируется в протоколе о результатах торгов и не включает НДС. В ходе торгов участники могут предлагать свою цену за продаваемое имущество в соответствии с порядком проведения аукциона.

В случае если торги признаны несостоявшимися в силу того, что заявление на участие в них подано только одним участником или для участия в них явился только один участник, предмет торгов продается этому участнику (покупателю) при его согласии по начальной цене, увеличенной на пять процентов.

Договор купли-продажи между продавцом и победителем торгов (покупателем) заключается после предъявления копии платежного документа о перечислении суммы вознаграждения за организацию и проведение торгов и подписывается в течение 10 рабочих дней со дня проведения аукциона.

Оплата стоимости приобретенного имущества с учетом НДС осуществляется победителем торгов (покупателем) в порядке, предусмотренном в договоре купли-продажи.

Торги проводятся **14 апреля 2022 года в 11.00** по адресу: г. Минск, ул. К. Маркса, 39, зал аукционов.

Прием документов, а также консультации по вопросам участия в торгах осуществляются с **29.03.2022 по 12.04.2022** включительно в рабочие дни с 09.00 до 13.00 и с 14.00 до 17.00 (по пятницам – до 16.45) по адресу: г. Минск, ул. К. Маркса, 39, каб. 6. По вопросу осмотра продаваемого имущества следует обращаться по телефону (017) 388-43-21.

Телефоны для справок: (017) 365-48-36 (государственное предприятие «МГЦН»); (017) 388-43-21, (029) 179-23-02 (ОАО «ДСТ № 5»).

Повторный открытый аукцион № 17/21

ПО ПРОДАЖЕ АЗС-КОМПЛЕКСА в Минской области

Организатор аукциона: ООО «Реалконсалтинг», ул. Пономаренко, 35А, пом. 701, каб. 8, г. Минск, 220015, РБ, тел.: + 375 (17) 256-61-35
Продавец – СООО «ЭКСПРЕСС-СЕРВИС-БРАМА+».

Аукцион состоится 12.04.2022 в 11.00 по адресу: г. Минск, ул. Пономаренко, 35А, п. 701

Лот № 1 в составе:

1. Капитальное строение с инвентарным номером 622/С-43390, расположенное по адресу: Республика Беларусь, Минская обл., Столбцовский р-н, М-1, 277-й км, 2, здание АЗС, площадь – 0,0 кв. м, назначение – сооружение специализированное автомобильного транспорта и автодорожного хозяйства, наименование – АЗС-комплекс, расположенное на земельном участке с кадастровым номером 625400000012000808 площадью 4,7500 га.
Составные части и принадлежности: АЗС-комплекс, составные элементы сооружения: группа подземных резервуаров для хранения топлива В, состоящая из резервуара в1, резервуара в2; подземный резервуар для хранения топлива для отопления Г; группа подземных пожарных резервуаров Д, состоящая из резервуара д1, резервуара д2, резервуара д3, резервуара д4, резервуара д5, резервуара д6; информационная стрела Е; скважина водоснабжения К, состоящая из колодец над скважиной водоснабжения к1, колодец над скважиной водоснабжения к2, ограждение скважины водоснабжения к3; инженерные сети Ж, состоящие из электроснабжение ж1, сети водопровода ж3, хозяйственно-бытовая канализация ж4, производственно-ливневая канализация ж5; здание АЗС; навес Б.

2. Капитальное строение с инвентарным номером 622/С-43391, расположенное по адресу: Республика Беларусь, Минская обл., Столбцовский р-н, М-1, 277-й км, 2, здание АЗС, площадь – 27,1 кв. м, назначение – здание специализированное иного назначения, наименование – блок-модуль общественного туалета, расположенное на земельном участке с кадастровым номером 625400000012000808 площадью 4,7500 га.

3. Капитальное строение с инвентарным номером 622/С-43397, расположенное по адресу Республика Беларусь, Минская обл., Столбцовский р-н, М-1, 277-й км, 2, здание АЗС, площадь – 0,0 кв. м, назначение – сооружение неустановленного назначения, наименование – гостевая автостоянка, расположенное на земельном участке с кадастровым номером 625400000012000808 площадью 4,7500 га; мощность ТП-313 на АЗС составляет 160 кВт, мощность резервного источника электропитания (дизельгенератор) составляет 65 кВт; дебет артезианской скважины – 60 куб. м/час.

Начальная цена продажи лота – 350 000 долл. США* с учетом НДС, сумма задатка – 1000 бел. руб.

**** Расчеты за приобретаемое имущество производятся в белорусских рублях по курсу НБ РБ на дату заключения договора купли-продажи***

Порядок проведения и выбора победителя: победителем объявляется участник аукциона, предложивший наиболее высокую цену. В случае когда в аукционе примет участие один участник либо на аукцион явится один участник (далее единственный участник), предмет аукциона продается этому участнику по начальной цене, увеличенной на 5 процентов, с его согласия. Шаг аукциона – 5 % от начальной стоимости

Прием заявлений: заявления на участие в аукционе принимаются в рабочие дни с 9.00 до 18.00, по адресу: г. Минск, ул. Пономаренко, 35А, пом. 701, каб. 8.
Последний день приема заявлений и внесения задатка: 07.04.2022 до 17.00

Задаток: для участия в аукционе необходимо внести задаток в вышеуказанном размере. Банковские реквизиты:
- для резидентов РБ задаток перечисляется в белорусских рублях Организатору аукциона на расчетный счет BY70SLAN30124358100130000000 в ЗАО Банк ВТБ (Беларусь), г. Минск, ул. Московская, 14, БИК SLANBY22;
- для нерезидентов РБ задаток перечисляется в валютном эквиваленте по курсу НБ РБ на дату платежа на следующие счета: в долларах США (USD) – расчетный счет BY28SLAN30124358150210000000 в ЗАО Банк ВТБ (Беларусь), г. Минск, ул. Московская, 14, БИК SLANBY22.

Получатель: ООО «Реалконсалтинг», УНП 191302068. Назначение: «Задаток согласно Извещению о проведении повторного аукциона № 17/21»

Затраты и вознаграждение: возмещение затрат на организацию и проведение аукциона осуществляется победителем аукциона (единственным участником) по фактическим затратам, определенным в соответствии с Положением о порядке организации и проведения повторного аукциона № 17/21. Победитель аукциона (единственный участник) обязан перечислить на расчетный счет Организатора сумму затрат на организацию и проведение аукциона и причитающегося Организатору вознаграждение в размере 0,7 % от конечной цены продажи лота в белорусских рублях в течение 3 рабочих дней со дня его проведения

1. Участнику, выигравшему аукцион, и единственному участнику сумма внесенного задатка учитывается в счет исполнения обязательств по договору, заключенному по результатам аукциона. Участникам, не выигравшим аукцион, единственному участнику, не согласившемуся приобрести предмет аукциона по начальной цене, увеличенной на 5 процентов, задаток возвращается в течение 5 рабочих дней со дня проведения аукциона.
2. Собственник имеет право снять предмет аукциона с торгов в любое время до даты проведения аукциона, о чем Организатором аукциона извещаются участники аукциона.
3. Срок подписания договора купли-продажи предмета аукциона – в течение 20 дней со дня проведения аукциона. Срок оплаты предмета аукциона по договору купли-продажи – в течение 30 дней со дня проведения аукциона, если стороны договора не договорятся об ином сроке

+375 (17) 256-61-35
• auction@expertiza.by http://www.expertiza.by.
Извещение об аукционе № 17/21 опубликовано в газете «Звязда» 28.02.2021

Коммунальное унитарное предприятие «МИНСКИЙ ГОРОДСКОЙ ЦЕНТР НЕДВИЖИМОСТИ»

СООБЩАЕТ О ВНЕСЕНИИ СЛЕДУЮЩИХ ИЗМЕНЕНИЙ

в извещение о проведении 29 марта 2022 года торгов с условиями по продаже имущества, принадлежащего ОАО «МАЗ» – управляющая компания холдинга «БЕЛАВТОМАЗ»
(опубликовано в газете «Звязда» 26.02.2022):

предмет аукциона № 34 исключается из текста публикации в связи с отказом продавца от проведения аукциона.

Телефон для справок +375 (17) 360 42 22.
Адрес в сети интернет: www.mgcn.by.

УНП 190398583

ИЗВЕЩЕНИЕ О ПРОВЕДЕНИИ ПОВТОРНЫХ ТОРГОВ В ФОРМЕ ОТКРЫТОГО АУКЦИОНА

Организатор: государственное предприятие «Витебский областной центр маркетинга», г. Витебск, проезд Гоголя, 5, тел. (0212) 24-63-12.

Продавец: Открытое акционерное общество «Лепельагросервис», 211173, Витебская обл., Лепельский р-н, Лепельский с/с, 18, юго-западнее д. Жерствянники, тел. 8 (02132) 36962.

Лот № 1. Кап. строение с инв. № 230/С-14601 площадью 235 кв. м по адресу: Витебская обл., Лепельский р-н, Лепельский с/с, п. Белоозерный, наименование – здание конторы, назначение – здание административно-хозяйственное. Кап. строение с инв. № 230/С-14612 площадью 13,4 кв. м по адресу: Витебская обл., Лепельский р-н, Лепельский с/с, п. Белоозерный, наименование – проходная, назначение – здание административно-хозяйственное.

Кап. строение с инв. № 230/С-14613 площадью 34,2 кв. м по адресу: Витебская обл., Лепельский р-н, Лепельский с/с, п. Белоозерный, наименование – столовая, назначение – здание специализированное для общественного питания.

Кап. строение с инв. № 230/С-14611 площадью 163 кв. м по адресу: Витебская обл., Лепельский р-н, Лепельский с/с, п. Белоозерный, наименование – материальный склад, назначение – здание специализированное складов, торговых баз, баз материально-технического снабжения, хранилищ. Кап. строение с инв. № 230/С-14610 площадью 463,5 кв. м по адресу: Витебская обл., Лепельский р-н, Лепельский с/с, п. Белоозерный, наименование – склад готовой продукции, назначение – здание специализированное складов, торговых баз, баз материально-технического снабжения, хранилищ. Кап. строение с инв. № 230/С-14608 площадью 1425,2 кв. м по адресу: Витебская обл., Лепельский р-н, Лепельский с/с, п. Белоозерный, наименование – производственный корпус, назначение – здание обрабатывающей промышленности иного назначения, составные части и принадлежности: две холодные пристройки. Кап. строение с инв. № 230/С-14607 площадью 29,4 кв. м по адресу: Витебская обл., Лепельский р-н, Лепельский с/с, п. Белоозерный, наименование – пылевой бункер, назначение – здание специализированное складов, торговых баз, баз материально-технического снабжения, хранилищ. Кап. строение с инв. № 230/С-14606 площадью 74 кв. м по адресу: Витебская обл., Лепельский р-н, Лепельский с/с, п. Белоозерный, наименование – костобункер, назначение – здание специализированное складов, торговых баз, баз материально-технического снабжения, хранилищ. Кап. строение с инв. № 230/С-14605 площадью 66,8 кв. м по адресу: Витебская обл., Лепельский р-н, Лепельский с/с, п. Белоозерный, наименование – лаборатория-весовая, назначение – здание многофункциональное.

Кап. строение с инв. № 230/С-19403 площадью 23 кв. м по адресу: Витебская обл., Лепельский р-н, Лепельский с/с, 20/8, северо-западнее п. Белоозерный, наименование – трансформаторная подстанция, назначение – сооружение специализированное энергетики. Кап. строение с инв. № 230/С-19402 площадью 10436,5 кв. м по адресу: Витебская обл., Лепельский р-н, Лепельский с/с, п. Белоозерный, благоустройство территории на земельном участке с кадастровым номером 222750100001007172, наименование – благоустройство территории, назначение – сооружение многофункциональное.

Вышеуказанные объекты находятся на зем. участке с кадастровым № 222750100001007172 площадью 15,2971 га по адресу: Витебская обл., Лепельский р-н, Лепельский с/с, 20, северо-западнее п. Белоозерного, целевое назначение – земельный участок для строительства и обслуживания производственной базы (право аренды, доля 1/1). Ограничения (обременения) прав в отношении зем. участка: водоохранная зона рек и водоемов (оз. Лепельское), зона санитарной охраны источников питьевого водоснабжения централизованных систем питьевого водоснабжения, охранные зоны электрических сетей напряжением до 1000 вольт, охранные зоны электрических сетей напряжением свыше 1000 вольт, придорожная полоса (контролируемая зона) автомобильной дороги.

Обременение: запрет УПИ ГУЮ Витоблисполкома на совершение регистрационных действий. Письмо УПИ ГУЮ Витебского облисполкома от 03.02.2022 № 20122/3941: запрет на совершение регистрационных действий будет снят при условии перечисления покупателем денежных средств за приобретенный предмет аукциона на депозитный счет управления принудительного исполнения ГУЮ Витоблисполкома.

Нач. цена: 67 804,80 бел. руб. с учетом НДС.

Задаток: 6780,48 бел. руб.

Повторный аукцион состоится: **11.04.2022 в 12.00 по адресу**: г. Витебск, проезд Гоголя, 5, в ККУП «Витебский областной центр маркетинга». Заявления на участие в аукционе со всеми необходимыми документами принимаются в рабочие дни с 8.30. до 17.30 по адресу: г. Витебск, проезд Гоголя, д. 5 в ККУП «Витебский областной центр маркетинга».

Срок внесения задатков и окончания приема документов: с 25.03.2022 с 8.30 по 08.04.2022 до 17.30. Задаток перечисляется на р/с ККУП «Витебский областной центр маркетинга» № BY93MTBK30120001093300066782 ЗАО «МТБанк» г. Минск, БИК MTBKBY22, УНП 390477566. Ранее опубликованное извещение: газета «Звязда» 05.02.2022, 10.03.2022. **Условия повторного аукциона:** Победитель аукциона (единственный участник аукциона, выразивший согласие на приобретение предмета аукциона по начальной цене, увеличенной на 5 %) обязан: в течение 10 (десяти) раб. дней со дня проведения аукциона возместить затраты на организацию и проведение аукциона, в т. ч. расходы, связанные с изготовлением и предоставлением участникам аукциона документации, необходимой для его проведения на р/с, указанный в протоколе аукциона; подписать с Продавцом договор купли-продажи предмета аукциона в течение 11 (одиннадцати) раб. дней со дня проведения аукциона; оплатить предмет аукциона в порядке и сроки, установленные договором купли-продажи; оплата расходов по гос. регистрации договора купли-продажи и перехода права собственности на недвижимое имущество осуществляется за счет Покупателя. **Аукцион проводится в порядке, установленном Постановлением Совета Министров Республики Беларусь от 12.07.2013 № 609.** Лица, желающие участвовать в аукционе, обязаны подать организатору аукциона в указанный в извещении срок заявление на участие в аукционе, подписать соглашение установленной формы о правах, обязанностях и ответственности сторон в процессе подготовки и проведения торгов с приложением документов: документ, подтверждающий внесение суммы задатка на текущий (расчетный) банковский счет, указанный в извещении, с отметкой банка; юр. лицом или индивид. предпринимателем РБ – копия документа, подтверждающего гос. регистрацию юр. лица или индивид. предпринимателя, без нотариального засвидетельствования; иностранным юр. лицом – легализованные в установленном порядке копии учредительных документов и выписка из торгового реестра страны учреждения (выписка должна быть произведена не ранее шести месяцев до подачи заявления на участие в торгах) либо иное эквивалентное доказательство юр. статуса в соответствии с законодательством страны учреждения с нотариально засвидетельствованным переводом на белорусский или русский язык; представителем юр. лица РБ – доверенность, выданная в установленном законодательством порядке (кроме случаев, когда юр. лицо представляет его руководитель); представителем гражданина или индивид. предпринимателя РБ – нотариально удостоверенная доверенность; представителем иностранного юр. лица, иностранного физ. лица – доверенность, легализованная в установленном законодательством порядке, с нотариально засвидетельствованным переводом на белорусский или русский язык. При подаче документов заявитель (его представитель) предъявляет документ, удостоверяющий личность, руководитель юр. лица – также документ, подтверждающий его полномочия. Информация об окончательных суммах затрат на организацию и проведение аукциона, в том числе расходах, связанных с изготовлением и предоставлением участникам аукциона документации, необходимой для его проведения, письменно доводится до сведения участников перед началом проведения аукциона. Организатор аукциона вправе в любое время, но не позднее чем за 3 дня до даты проведения аукциона, отказаться от проведения аукциона.

Доп. информацию по торгам можно получить по тел.: (0212) 24-63-12, (29) 510-07-63, (44) 709-55-52, e-mail: vcm74@mail.ru, marketvit.by. Ознакомиться с предметом торгов можно по предварительному согласованию с Продавцом по тел. +375 (29) 2192280 Голубцова Александра Михайловна, +3725 (29) 251-82-55 Хоняк Анастасия Александровна.

УНП 100008115

ОАО «МАПИД»

ПРИГЛАШАЕТ ВСЕХ ЖЕЛАЮЩИХ ПРИНЯТЬ УЧАСТИЕ В АУКЦИОНЕ ПО ПРОДАЖЕ БЫВШЕЙ В ЭКСПЛУАТАЦИИ ТЕХНИКИ

Заявление на участие и необходимые документы принимаются в рабочие дни с 8.30 до 12.30, с 13.30 до 16.30 по адресу: г. Минск, ул. Р. Люксембург, 205, каб. 17, ОАО «МАПИД».
Окончание приема заявлений – 26.04.2022 в 11.00.
Более подробная информация об аукционе по телефону (8-017) 209-87-17, моб. тел. (044) 730-58-73.

Аукцион состоится 26.04.2022 в 11.00 по адресу: г. Минск, ул. Р. Люксембург, 205, ОАО «МАПИД», каб. 39.

- **ЛОТ 1:** автомобиль грузопассажирский универсал VW Caddy, 2008 г. в., регистраионный знак АЕ 8489-7, кузов № WV2ZZZ2KZ9X068603, цвет синий (инв. номер 1153). Начальная цена – 12 799,80 руб.
- **ЛОТ 2:** автомобиль грузовой бортовой ЗИЛ-130, 1986 г. в., регистраионный знак АК 2722-7, рама № 1767093, цвет зеленый (инв. номер 1110). Начальная цена – 4 999,80 руб.

РУП «ИНСТИТУТ НЕДВИЖИМОСТИ И ОЦЕНКИ»
(Продавец, Организатор аукциона)
информирует о проведении открытого аукциона по продаже права заключения договора аренды сроком на пять лет помещений, находящихся в изолированном помещении с инв. № 500/D-708150733, расположенном по адресу:
г. Минск, ул. Притыцкого, 34-2:

Лот № 1: кабинет № 2-32 (15,8 кв. м).
Начальная цена с НДС – 66,76 руб.
Лот № 2: кабинет № 2-47 (10,4 кв. м).
Начальная цена с НДС – 43,94 руб.
Лот № 3: кабинет № 2-64 (26,8 кв. м).
Начальная цена с НДС – 113,23 руб.

Аукцион состоится 14.04.2022 в 11.00 по адресу: г. Минск, ул. Комсомольская, д. 11, каб. 4.

Извещение о проведении аукциона размещено на сайтах Государственного комитета по имуществу Республики Беларусь gki.gov.by и Организатора аукциона ino.by.

Организатор аукциона:
220030, г. Минск, ул. Комсомольская, 11, пом. 9,
☎ 8 (017) 324-70-57, 8 (029) 356-90-03, 8 (029) 550-09-52
• www.ino.by • e-mail: torgi@ino.by

УНП 190055182

РУП «ИНСТИТУТ НЕДВИЖИМОСТИ И ОЦЕНКИ»
извещает о проведении повторного открытого аукциона по продаже имущества ОАО «Управление механизации № 91»

Лот № 1: административное помещение с инв. № 500/D-708004811, 39,9 кв. м.

Адрес: г. Минск, ул. Комсомольская, 11-7.
Изолированное помещение расположено в капитальном строении, которое является памятником историко-культурного наследия.

Начальная цена с НДС – 176 176,99 руб.
Задаток – 17 617,00 руб. Шаг аукциона – 5 %.

Аукцион состоится 22.04.2022 в 11.00 по адресу: г. Минск, ул. Комсомольская, д. 11, 3-й этаж, каб. 4.

Порядок оформления участия в аукционе, условия аукциона и полный текст извещения содержатся на сайте Организатора аукциона ino.by.

Задаток перечисляется на р/с BY85BAPB30127802900100000000 в ОАО «Белагропромбанк», BIC BAPBBY2X. Получатель – РУП «Институт недвижимости и оценки», УНП 190055182.

Окончание приема заявлений и задатков – 20.04.2022 в 11.00.

Организатор аукциона:
220030, г. Минск, ул. Комсомольская, 11, пом. 9,
☎ 8 (017) 324-70-57, 8 (029) 356-90-03, 8 (029) 550-09-52
• www.ino.by • e-mail: torgi@ino.by

УНП 190055182

ЗАО «БелБанкротАукцион»,

организатор торгов по продаже имущества ГОУП «Лечебно-производственные (трудовые) мастерские» (УНП 500055202), объявляет о проведении **05.04.2022 г.** в 09.00 публичных торгов в электронной форме на электронной торговой площадке bankrottorg.by

Перечень предметов торгов публично размещен по ссылке: https://bankrottorg.by/wp-content/uploads/2022/03/spisok-imushhestva-lptm-2.pdf

Ознакомиться с предметом торгов можно в рабочее время, предварительно связавшись с контактным лицом по тел. +375 29 882 39 23, +375(29) 866-10-00 Наталья Николаевна.

Продавец: ГОУП «Лечебно-производственные (трудовые) мастерские» Организатор торгов: ЗАО «БелБанкротАукцион», 220015, г. Минск, ул. Гурского, д. 22б, комн. 501; +375296083100; contact@bankrottorg.by.

Для участия в торгах необходимо уплатить задаток в размере 10 % от начальной стоимости лота не позднее **04.04.2022 г.** на р/с BY16 UNBS 3012 0116 4010 0000 8933, в ЗАО «БСБ Банк», БИК UNBSBY2X, УНП 193417684, получатель – ЗАО «БелБанкротАукцион». Назначение платежа: задаток за участие в торгах по лоту № (номер лота).

Заявления на участие в торгах принимаются с 9.00 **25.03.22** по 17.00 **04.04.22** организатором торгов: ЗАО «БелБанкротАукцион», 220015, г. Минск, ул. Гурского, д. 22б, комн. 501; +375296083100; contact@bankrottorg.by.

Перечень документов, прилагаемых к заявлению на участие в торгах:
- свидетельство о государственной регистрации юр. лица (ИП);
- устав юридического лица;
- решение высшего органа управления юридического лица об участии в торгах, о заключении договора купли-продажи предмета публичных торгов в электронной форме, по итогам их проведения;
- для физических лиц: 31, 32, 33 стр. паспорта.

Организатор торгов может отказаться от проведения торгов не позднее чем за пять дней до даты проведения торгов.

Оформление участия в торгах в соответствии с регламентом ЭТП.

Победителем торгов признается лицо, предложившее наивысшую цену за предмет торгов.

Оформление результатов торгов в соответствии с регламентом ЭТП в день проведения торгов.

В случае признания торгов несостоявшимися предмет торгов может быть продан единственному участнику, подавшему заявление на участие в торгах (претендент на покупку), при его согласии, по начальной цене, увеличенной на пять процентов.

Затраты на организацию и проведение электронных торгов составили: стоимость размещения объявления в газете «Звязда» согласно счету-фактуре; аукционный сбор – 7 % от цены реализации предмета торгов.

Срок подписания договора купли-продажи: в течение двадцати рабочих дней со дня проведения аукциона.

Срок оплаты по договору купли-продажи: в течение 20 (двадцати) рабочих дней с даты проведения электронных торгов.

XXIX Мінская міжнародная кніжная выстаўка-кірмаш

ПАЭТЫЧНАЯ ПАМЯЦЬ УСХОДУ

На XXIX Мінскай міжнароднай кніжнай выстаўцы-кірмашы прайшла прэзентацыя кнігі Амара ХАЯМА «Выбраныя старонкі», якая выдадзена ў Выдавецкім доме «Звязда» пры падтрымцы Пасольства Ісламскай Рэспублікі Іран у Рэспубліцы Беларусь.

Так атрымалася, што гэты праект складзены з тэкстаў перакладаў, здзейсненых у розны час. Значная частка кнігі — пераўвасабленні неўміручай паэзіі класіка ўсходняй літаратуры, якія ажыццявіў шмат гадоў таму народны паэт Беларусі Рыгор Барадулін (1935—2014). Яны ўжо выдаваліся асобным кніжным фарматам. У «Выбраныя старонкі» ўключаны яшчэ і новыя пераклады, зробленыя зусім нядаўна Віктарам Шніпам і Генадзем Аўласенкам.

Адкрыў прэзентацыю **старшыня Саюза пісьменнікаў Беларусі, дырэктар — галоўны рэдактар Выдавецкага дома «Звязда» Алесь КАРЛЮКЕВІЧ.** «Мы не ўпершыню звяртаемся ў сваёй кнігавыдавецкай рабоце да перакладных праектаў, — адзначыў выступовец і вядучы імпрэзы. — Некалі падзеяй стала выданне аўтарскай анталогіі перакладаў Міколы Мятліцкага «Пад крыламі дракона: Сто паэтаў Кітая». У «Звяздзе» была распачата і серыя «Светлыя знакі: паэты Кітая», у якой убачылі свет зборнікі Ай Ціна, Ван Вэя, Лі Цінчжаа, Ван Гачжэня, Мэн Хаажаня і іншых класікаў кітайскай паэзіі. Выдадзены кнігі паэтаў-сучаснікаў, ды і празаікаў таксама, з розных куткоў постсавецкай прасторы — Агагельды Аланазарава, Касыма Нурбадава, Эдварда Мілітаняна, Чынгіза Алі аглы, Абая, Міхайлы Слабашпіцкага і іншых вядомых творцаў. Да збірання кнігі Амара Хаяма мы падыходзілі асцярожна. Класічная паэзія ўжо мае сваё аблічча, і, падыходзячы да перастварэння яе здабыткаў на іншую мову, трэба мець асаблівую творчую адвагу...»

Такой адвагай вызначыліся перакладчыца памкненні і Віктара Шніпа, і Генадзя Аўласенкі. Віктар Анатолевіч падзяліўся сваімі ўражаннямі, перажываннямі, якія суправаджалі яго пры ажыццяўленні перакладаў твораў Амара Хаяма. Пра веліч паэта, яго ролю ў фарміраванні літаратурных густаў чытача ўсходніх краін гаварыў на прэзентацыі Надзвычайны і Паўнамоцны Пасол Ісламскай Рэспублікі Іран Саід Яры. Ён падзякаваў «звяздоўцам», перакладчыкам за новы вострыў Амара Хаяма ў Беларусі, расказаў пра планы далейшага кнігавыдавецкага, літаратурнага супрацоўніцтва са «Звяздой». У задумках — выданне кніг паэзіі Хафіза Шыразі, Саадзі на беларускай мове.

На прэзентацыі сваімі развагамі пра міжнародныя літаратурныя, выдавецкія стасункі, пра ролю кніг ў захаванні міралюбівых адносін паміж рознымі краінамі падзяліўся намеснік міністра інфармацыі Рэспублікі Беларусь Ігар Бузоўскі. Пра творчасць любімага іранцамі паэта гаварыў на пляцоўцы XXIX Мінскай міжнароднай кніжнай выстаўкі-кірмашу і намеснік старшыні Дома дружбы «Беларусь — Іран» доктар Гарбаніждад Гумен Гушанг.

Выступіў перад гасцямі, удзельнікамі выстаўкі і мастак кнігі Амара Хаяма «Выбраныя старонкі» Каміль Камал. Яго графічныя работы надалі выданню асаблівую прыгажосць. У кнізе змешчана больш за 30 малюнкаў Каміля Камала. Вядомы мастак не ўпершыню звяртаецца да афармлення кніг усходняй паэзіі. Яго работа над анталогіяй «Пялёсткі лотаса і хрызантэмы: Сто паэтаў Кітая XX стагоддзя» адзначана на конкурсе «Мастацтва кнігі». Каміль Камал аформіў і кнігі паэзіі кітайскага класіка Ай Ціна, бенгальскага, бангладэшскага мастака слова Казі Назрула Іслама.

Сяргей ШЫЧКО.
Фота Канстанціна ДРОБАВА.

СЁННЯ

Сонца

	Усход	Захад	Даўжыня дня
Мінск —	7.00	19.32	12.32
Віцебск —	6.49	19.23	12.34
Магілёў —	6.50	19.22	12.32
Гомель —	6.47	19.18	12.31
Гродна —	7.16	19.47	12.31
Брэст —	7.17	19.47	12.30

Месяц

Апошняя квадра ў 8.37. Месяц у сузор'і Казярога.

Імяніны

Пр. *Епіфана, Івана, Рыгора, Сямёна, Уладзіміра, Феафана.* **К.** ДАБРАВЕШЧАННЕ, *Марыі, Пракопа.*

Фота Анатоля КЛЕШЧУКА.

ЗАЎТРА

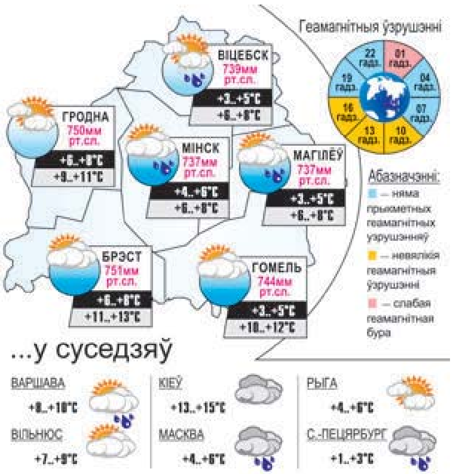

Даты | Падзеі | Людзі

25 САКАВІКА

У краіне

1480 год — нарадзіўся Ян Вісліцкі, беларускі паэт-лацініст, аўтар гістарычнай паэмы «Пруская вайна». Яна стаіць каля вытокаў жанру эпапеі ў беларускай, польскай і літоўскай літаратурах.

1492 год — стала вядомай (з'явілася) Жыровіцкая ікона Маці Божай — адна з галоўных хрысціянскіх святыняў Беларусі, якой праваслаўныя і грэка-каталікі пакланяюцца як цудатворнай. Знаходзіцца ў Жыровіцкім Успенскім манастыры, пабудаваным у 1587 годзе на месцы з'яўлення іконы. Свята Жыровіцкай іконы Маці Божай адзначаецца 20 мая.

1907 год — нарадзіўся (г. Гомель) Аляксей Пятровіч Зефіраў, савецкі хімік-неарганік і металург, член-карэспандэнт АН СССР. У 1932—1956 гадах працаваў у Міністэрстве каляровай металургіі СССР, адначасова — у Маскоўскім хіміка-тэхналагічным інстытуце, быў таксама дырэктарам Усесаюзнага навукова-даследчага інстытута хімічнай тэхналогіі. Аўтар навуковых прац па хіміі і металургіі рэдкіх і высакародных металаў. Лаўрэат Ленінскай і Дзяржаўнай прэмій СССР.

1935 год — у Мазыры адкрыўся калгасна-саўгасны тэатр. Быў створаны з удзельнікаў мастацкай самадзейнасці. У тэатры пастаўлены спектаклі «У веснавую ноч» Е. Міровіча, «Партызаны» К. Крапівы, «Каварства і каханне» Ф. Шылера і іншыя. У 1938 годзе рэарганізаваны ў Палескі абласны драматычны тэатр.

1946 год — Савет Народных Камісараў БССР пераўтвораны ў Савет Міністраў БССР, народныя камісарыяты — у міністэрствы.

1954 год — першыя групы студэнтаў з Беларусі адправіліся ў Казахстан на асваенне цалінных зямель.

У свеце

1505 год — з Лісабона адправілася ў дарогу партугальская экспедыцыя з мэтай заваявання Індыі і Малакі і поўнага знішчэння егіпецка-арабскага гандлю з Індыяй. Для гэтага была спецыяльна заснавана пасада віцэ-караля Індыі, і першым на яе быў прызначаны Францішка Алмейда, які ўзначаліў экспедыцыю. У плаванне былі падрыхтаваны 22 караблі. Адным з удзельнікаў экспедыцыі быў бедны партугальскі дваранін Фернан Магелан, які пазней праславіўся арганізацыяй першай кругасветнай экспедыцыі.

1807 год — пачаліся рэгулярныя пасажырскія перавозкі па чыгунцы Суонсі і Мамблз (Вялікабрытанія). Яна стала першай у свеце чыгункай з рэгулярным пасажырскім рухам.

1947 год — нарадзіўся сэр Элтан Джон, брытанскі спявак і кампазітар, зорка брытанскай і сусветнай эстрады.

1957 год — Францыя, ФРГ, Італія, Бельгія, Нідэрланды і Люксембург падпісалі так званыя Рымскія дагаворы аб заснаванні Еўрапейскай эканамічнай супольнасці (ЕЭС) і Еўрапейскай супольнасці па атамнай энергіі (Еўратам), якія сталі падмуркам еўрапейскай інтэграцыі і сучаснага Еўрапейскага саюза.

Так гаварыў...

АВІДЗІЙ:

«Любое ў свеце дабро можна на зло перавярнуць».

ЗВЯЗДА БЕЛАРУСКАЯ ГАЗЕТА

ЗАСНАВАЛЬНІКІ: Савет Рэспублікі Нацыянальнага сходу Рэспублікі Беларусь, Палата прадстаўнікоў Нацыянальнага сходу Рэспублікі Беларусь, Савет Міністраў Рэспублікі Беларусь

Выдавец — Рэдакцыйна-выдавецкая ўстанова «Выдавецкі дом «Звязда».

Рэгістрацыйнае пасведчанне нумар 2 ад 17 лютага 2009 года, выдадзенае Міністэрствам інфармацыі Рэспублікі Беларусь.

Дырэктар — галоўны рэдактар КАРЛЮКЕВІЧ Аляксандр Мікалаевіч.

АДРАС: 220013, г. Мінск, вул. Б. Хмяльніцкага, 10а.

ТЭЛЕФОНЫ Ў МІНСКУ: прыёмнай – 311 17 13 (тэл./факс); аддзелаў: пісьмаў — 311 17 44, маркетынгу — 263 66 73, бухгалтэрыі — 311 17 16.

прыём рэкламы тэл./факс: 311 17 27, e-mail: reklama@zviazda.by

Матэрыялы, пазначаныя гэтым значком, носяць рэкламны характар. Адказнасць за змест рэкламы нясуць рэкламадаўцы.

Аўтары апублікаваных матэрыялаў нясуць адказнасць за падбор і дакладнасць фактаў. Іх меркаванні не заўсёды супадаюць з меркаваннем рэдакцыі. Рэдакцыя па сваім меркаванні адбірае і публікуе адрасаваныя ёй пісьмы. Передрук матэрыялаў, апублікаваных у «Звяздзе», толькі з дазволу рэдакцыі.

www.zviazda.by

e-mail: info@zviazda.by (для зваротаў): zvarot@zviazda.by

Газета аддрукавана ў Рэспубліканскім унітарным прадпрыемстве «Выдавецтва «Беларускі Дом друку». ЛП № 02330/106 ад 30.04.2004. 220013, Мінск, праспр. Незалежнасці, 79/1. Выходзіць 5 разоў на тыдзень.

Тыраж 14.804. Індэкс 63850. Зак. № 618. Нумар падпісаны ў 19.30 24 сакавіка 2022 года.

М 1 2 3 4 5 6 7 8 9 10 11 12
П 1 2 3 4 5 6 7 8 9 10 11 12