ЧАТЫРЫ МЕДАЛІ БЕЛАРУСКІХ ШКОЛЬНІЦ 3

ШТО ПАГЛЯДЗЕЦЬ У ВЕЛІКОДНЫМ ЭФІРЫ 13

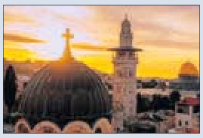

Выдаецца з 9 жніўня 1917 г.

Родная газета на роднай мове

ЗВЯЗДА

+TV ПРАГРАМА

22 КРАСАВІКА 2022 г. ПЯТНІЦА № 78 (29700)

ЦЫТАТА ДНЯ

Анатоль ДАШКО, дэпутат Палаты прадстаўнікоў:

«Маніторынг цэн яшчэ раз паказаў, як жывуе наша дзяржава і насельніцтва ва ўмовах санкцый. ...Усе паліцы запоўнены. Нічога не лімітавана, ніякіх абмежаванняў няма. Чарговы раз пераконваемся, што дзяржава ў нас сацыяльная і стараецца рэгуляваць цэны на сацыяльна значныя тавары першай неабходнасці, каб яны былі даступныя насельніцтву. Сітуацыю з цэнамі на спажывецкім рынку парламентарыі рэгулярна кантралююць з лютага мінулага года. Кожны месяц, працуючы ў акругах, маніторым цэны як на лекавыя сродкі, так і прадукты харчавання. Прыязджаючы ў Палату прадстаўнікоў, кожны з нас складае справаздачу з рэкамендацыямі і прапановамі, якія мы напрацоўваем у працэсе гэтай работы».

Урокі памяці

У Год гістарычнай памяці Выдавецкі дом «Звязда» пачаў падрыхтоўку кнігі пра партызанскі і падпольны рух у час Вялікай Айчыннай вайны. Мне даручана адказная праца — ілюстраваць старонкі гэтай кнігі, таму я накіраваўся ў музей гісторыі Вялікай Айчыннай вайны — здымаць залы і канцэптуальныя панарамы, вітрыны з экспанатамі, асабістыя рэчы, узнагароды і рабіць рэпрадукцыі партрэтаў вядомых падпольшчыкаў і партызан. Вядомы сталічны музей сустрэў мяне не цішынёй, а галасамі хлопчыкаў і дзяўчынак з экскурсійных груп. Праз залы, у якіх мне неабходна было рабіць здымкі, бясконцым патокам ішлі школьнікі. Адну з такіх груп — старшакласнікаў з Мастоўскага раёна — я сфатаграфаваў у зале, дзе распавядаецца пра жыццё партызанскага атрада ў лесе.

Анатоль КЛЯШЧУК, фота аўтара.

КОРАТКА

- **Патрыятычны злёт моладзі стартаваў у «Зубраняці».**
- Еўрапейскі тыдзень імунізацыі пройдзе 24—30 красавіка ў Беларусі.
- **Першая ў краіне крытая пляцоўка для картынгу адкрыецца да жніўня ў Мінску.**
- «Беларуснафта» плануе за чатыры гады прасвідраваць больш за 10 свідравін у Цэнтральнай зоне Прыпяцкага прагіну.
- **Змяненні ў тэхрэгламент аб бяспецы маламерных суднаў можна абмеркаваць на Праваявым форуме. Свае заўвагі і прапановы можна выказаць у спецыяльнай тэме з 21 красавіка да 1 мая.**

ISSN 1990 — 763X

Прыёмная кампанія — 2022

НОВЫЯ СПЕЦЫЯЛЬНАСЦІ І ДАДАТКОВЫЯ ЛЬГОТЫ

Якія яшчэ нюансы трэба ведаць абітурыентам гэтага года?

Каля 53,5 тысячы першакурснікаў плануецца прыняць сёлета на ўзровень вышэйшай адукацыі. Пра гэта паведаміў журналістам на прэс-канферэнцыі начальнік галоўнага ўпраўлення прафесійнай адукацыі Міністэрства адукацыі Сяргей КАСПЯРОВІЧ.

План прыёму на бюджэтную форму навучання складае 27,7 тысячы чалавек, на платную — каля 25,8 тысячы. Пры гэтым у структуры бюджэтнай формы дамінуе дзённая форма навучання (гэта каля 23 тысяч чалавек), а на платную форму будзе залічана ўсяго каля 4,5 тысячы. А вось у структуры завочнай формы наадварот — больш месцаў адводзіцца пад платную форму атрымання адукацыі.

Сіці-менеджмент і біяінфарматыка

Па словах Сяргея Каспяровіча, у бягучым годзе ў беларускіх ВНУ адкрыецца шэраг новых спецыяльнасцяў. Так, Брэсцкі дзяржаўны ўніверсітэт імя А. С. Пушкіна плануе прыём на спецыяльнасць «урбаналогія і сіці-менеджмент». Беларускі дзяржаўны ўніверсітэт будзе весці набор на спецыяльнасці «геатэхналогіі турызму і экскурсійная дзейнасць» і «біяінжынерыя і біяінфарматыка». Яшчэ адзін новы напрамак «дызайн (касцюма і тканін)» адкрыецца ў БДУ ў рамках спецыяльнасці «дызайн» на факультэце сацыякультурных камунікацый.

СТАР. 3

Чытач — газета

ЯК УЖЫЦЦА З СУСЕДЗЯМІ?

Суседства ў прыватных дамах — не зусім тое ж самае, што суседства ў шматпавярхоўцы, дзе вы можаце жыць гадамі, не ведаючы суседзяў (або абмяжоўваючыся дзяжурным «здрасьце»). У прыватным сектары так не атрымаецца. Таму што дзеянні і звычкі суседзяў наўпрост адбіваюцца і на вашым жыцці.

СТАР. 4

З першых вуснаў

«АДВАКАТУРА ПАВІННА БЫЦЬ ПАД КАНТРОЛЕМ, АЛЕ ДЗЕЙНІЧАЦЬ ПАВОДЛЕ ЗАКОНА»

Прэзідэнт Беларусі прыняў з дакладам міністра юстыцыі

Адвакатура павінна быць пад кантролем, але дзейнічаць паводле закона і быць сапраўднай, заявіў Аляксандр Лукашэнка на сустрэчы з міністрам юстыцыі Сяргеем Хаменкам і намеснікам кіраўніка Адміністрацыі Прэзідэнта Вольгай Чупрыс.

«Адвакат павінен выконваць свае функцыі, не баючыся нічога. Але ў той жа час мы павінны разумець, што гэта дзяржаўны чалавек. І яго дзеянні павінны быць заснаваныя на нормах закона, а не на нейкіх прыдуманых нормах — свабоды слова ці іншых свабод. Мы ўжо наеліся гэтай свабоды. Дзякуй богу, убачылі, якую свабоду нам сюды нясуць», — сказаў кіраўнік дзяржавы.

Па яго словах, Мінюст павінен не толькі кантраляваць работу адвакатуры, а, як спадзяецца Прэзідэнт, будзе і кіраваць працэсамі, звязанымі з адвакатурай і натарыятам.

«Гэта няпростыя структуры, якія стварaліся зацікаўленымі асобамі ў свой час. Вось чаму я так умешваюся, і ўмешваўся, і кантралюю работу адвакатуры і натарыята. Там некаторыя нешта хацелі займець для сябе. Вы памятаеце, як мне давялося разбураць «банду», якая там была створана. Не думаю, што мы там вырашылі ўсе пытанні», — акцэнтаваў увагу Аляксандр Лукашэнка.

Прэзідэнт паставіў задачу дзяржаўным служачым у хуткім часе пачаць маштабную работу па прывядзенні заканадаўства ў адпаведнасць з абноўленай Канстытуцыяй.

«Мы прынялі папраўкі ў дзеючую Канстытуцыю, стварылі новы каркас нашай дзяржавы ў сферы законатворчасці. Натуральна, мы даўно павінны былі палічыць, колькі нам неабходна змяненняў, дапаўненняў, законаў прыняць у развіццё Канстытуцыі, што сёння дзейнічае і прынятая на рэферэндуме. Гэтую работу неабходна імгненна разгортваць», — падкрэсліў беларускі лідар.

Як адзначыў Прэзідэнт, адпаведная дзейнасць перадусім ляжа на плечы Сяргея Хаменкі і Вольгі Чупрыс, але займацца ўзгадненнем нормаў будзе ўся краіна.

«Мы ўсе будзем да гэтага працэсу прыцягнуты, бо нарматворчасць не можа залежыць ад двух чалавек ці двух ведамстваў. Уся краіна павінна займацца гэтымі працэсамі. Як новы міністр бачыць Мінюст у дадзеным працэсе і калі мы пачнём гэтую работу? Трэба асноўныя законы прымаць цяпер», — заўважыў кіраўнік краіны.

Яшчэ адно пытанне сустрэчы — стан грамадскіх арганізацый і партый. Паводле слоў Прэзідэнта, у партыйным будаўніцтве чакаецца вельмі вялікая работа. «У парадак неабходна прывесці грамадскія аб'яднанні. Абавязкова неабходна людзям даць сігнал, што такое грамадзянская супольнасць, з чаго яна складаецца, і гэта адлюстраваць у законах. Заканадаўства павінна дакладна гэта вызначаць», — выказаўся Аляксандр Лукашэнка.

Асаблівую ўвагу кіраўнік дзяржавы аддаў пытанню прымусовага выканання, назваўшы яго «вельмі важным кірункам» дзейнасці Сяргея Хаменкі. «Восем гадоў таму ці больш гэтыя органы былі выдзелены ў асобную службу. Як яны функцыянуюць сёння? Чаго не хапае? І пытанне ў сувязі з гэтым, якое вызначалася на апошняй нарадзе: выкананне рашэння судоў, — сказаў Прэзідэнт. — Запазычанасць у бюджэт павінна быць жалезабетонна выканана. Вы як генерал павінны разумець, што гэта павінна быць вырашана. Гэта пакаранне, прынятае судом. Яго ніхто не аспрэчвае, нават свядомыя, збеглыя і іншыя, не кажучы ўжо аб нармальных людзях, што жывуць у нашай краіне».

Паводле слоў кіраўніка краіны, да канца года ўсе судовыя патрабаванні павінны быць выкананы. «Не выканаюць, вы ведаеце, што рабіць. Пра гэта я ўжо казаў на мінулай нарадзе», — заявіў Аляксандр Лукашэнка.

Прэзідэнт нагадаў, што Сяргей Хаменка быў назначаны на пасаду паўгода таму, але з-за напружанасці работы яе можна прыраўняць да ваеннай і памножыць на два.

«Мы з вамі дамаўляліся, што вы свежым вокам паглядзіце на Мінюст, і як чалавек, не вельмі звязаны з нарматворчасцю, кантролем, арганізацыяй нарматворчага працэсу, падумаеце, як удасканаліць работу Міністэрства юстыцыі. Калісьці і Вольга Іванаўна (Чупрыс. — **«Зв.»**) збоку прыйшла на гэтую работу. Хоць яна і вучоны-юрыст, тым не менш, арганізоўваць работу і быць вучоным — розніца, як і ў вас», — сказаў Прэзідэнт.

Ён абазначыў канкрэтныя пытанні, на якія таксама хацеў пачуць адказы ад міністра: як з выканаўчай дысцыплінай у ведамстве? Як працуюць кадры? Бо работа з імі, па словах Прэзідэнта, нумар адзін заўсёды была, ёсць і будзе.

Марыя ДАДАЛКА.

Каментарый у тэму

Міністр юстыцыі Сяргей ХАМЕНКА расказаў, што на дакладзе ўдзялілі ўвагу павышэнню даступнасці паслуг адвакатуры і натарыята і прафесіяналізму гэтых спецыялістаў. Міністр адзначыў: адвакат і натарыус — людзі дзяржаўныя, таму і ў сваёй дзейнасці павінны прытрымлівацца прынцыпу законнасці.

«Так, для іх дзейнічаюць прынцыпы (і яны закладзены ў заканадаўства) — даступнасць, незалежнасць і законнасць. Але асноўным словам з'яўляецца законнасць. Адвакат незалежны на працэсе і падчас выканання задач, якія стаяць перад ім у рамках прафесійнай дзейнасці. Разам з тым, фундаментам стабільнага жыцця нашага грамадства з'яўляюцца дзяржаўнасць кожнага чалавека», — заявіў Сяргей Хаменка.

Таксама на сустрэчы з Прэзідэнтам разгледжана дзейнасць органаў прымусовага выканання і магчымасць надання ім большай значнасці.

«У органах прымусовага выканання працуюць людзі, якія павінны ў поўным аб'ёме выконваць рашэнні судоў. А рашэнні судоў нясуць дабро людзям і ў жыццё ўкараняюць прынцып «злачынца павінен быць пакараны, а людзі, якія ад яго пацярпелі, павінны займець дабро, вызначанае дзяржавай», — сказаў суразмоўнік.

Ён адзначыў, што ў айчыннай сістэме прымусовага выканання ёсць свае недахопы, а многія асуджаныя шукаюць магчымасці сысці ад выканання рашэнняў судоў. Міністр юстыцыі расказаў, якія падыходы павысяць эфектыўнасць работы органаў прымусовага выкання і ўзровень спагнання запазычанасці з даўжнікоў.

«Пастаўлена задача кіраўніком краіны: павысіць узаемадзеянне паміж судовымі органамі, органамі прымусовага выканання, Следчым камітэтам, Генеральнай пракуратурай і Камітэтам дзяржаўнага кантролю. Калі паміж гэтымі органамі будзе наладжанае цеснае ўзаемадзеянне, то, упэўнены, пры дыферэнцыраваным падыходзе ў ходзе следства, пры прыняцці рашэння суда зыходзячы з пэўных характарыстык юрыдычнай ці фізічнай асобы і пэўных дзеянняў органаў прымусовага выканання гэтае пытанне можна вырашыць, асабліва ў дачыненні да фізічных асоб», — канстатаваў Сяргей Хаменка.

ШТО Ў СВЕЦЕ РОБІЦЦА

Сі Цзіньпін выступіў супраць двайных стандартаў і юрысдыкцыі «доўгай рукі»

Аб гэтым старшыня КНР заявіў у сваім відэазвароце на цырымоніі адкрыцця Боаоскага азіяцкага форуму. «Мы не прымаем двайныя стандарты, выступаем супраць неабгрунтаванага выкарыстання аднабаковых санкцый і юрысдыкцыі «доўгай рукі», — сказаў Сі Цзіньпін. Ён дадаў, што Кітай па-ранейшаму адданы мірнаму ўрэгуляванню рознагалоссяў і спрэчак паміж краінамі праз дыялог і падтрымлівае ўсе намаганні, якія садзейнічаюць мірнаму ўрэгуляванню крызісаў. Лідар КНР таксама адзначыў, што ўсе краіны свету падобныя на пасажыраў на борце аднаго карабля, якія падзяляюць адзін лёс. Каб карабель змог справіцца са штормам і плыць да светлай будучыні, усе пасажыры павінны згуртавацца. Паводле яго слоў, думка аб тым, каб выкінуць каго-небудзь за борт, проста непрымальная. Сі Цзіньпін падкрэсліў, што ў нашы дні міжнародная супольнасць стала складанай інтэграванай сістэмай, і калі выдаліць адну дэталь, то ў рабоце ўсяго механізма ўзнікнуць сур'ёзныя праблемы. Калі гэта адбудзецца, і тыя, на каго накіраваны дзеянні, і самі ініцыятары апынуцца ў пройгрышы.

Японская ена рэкордна абвалілася

Рост працэнтных ставак па амерыканскіх дзяржаблігацыях справакаваў рэкордны абвал японскай ены. Яна беспярапынна зніжаецца ў адносінах да долара ўжо больш за два тыдні. Такога працяглага беспярапыннага падзення ены ў гісторыі Японіі яшчэ не было, адзначыў expert.ru. З кожным днём павялічваецца верагоднасць умяшання Міністэрства фінансаў Японіі праз Bank of Japan (BOJ). Кіраўнік BOJ Харухіка Курода заняў жорсткую пазіцыю па нацыянальнай валюце і заявіў, што галоўны японскі банк будзе трымаць праграму стымулявання пад кантролем. Пры гэтым падзенне японскай валюты, на думку спецыялістаў, павінна паскорыцца. «Цяпер здаецца, што нішто не ў стане перашкодзіць руху пары «долар — ена» ўверх, таму што стаўкі па амерыканскіх аблігацыях растуць», — тлумачыць абвал галоўны стратэг Resona Holdings Шынсуке Каджыта.

На баку Украіны ваюе каля сямі тысяч замежных наёмнікаў з 63 краін

Найбольш прадстаўлены ва ўкраінскіх нацыяналістычных групоўках грамадзяне Польшчы, ЗША, Канады, Румыніі, Вялікабрытаніі і Грузіі. Аб гэтым заявіла на брыфінгу афіцыйны прадстаўнік МЗС Расіі Марыя Захарава. «Захад падтрымлівае ўкраінскіх нацыяналістаў не толькі зброяй, але і кадрамі, гэта значыць, пастаўляючы туды наёмнікаў, падрыхтаваных у розных пунктах свету экстрэмістаў», — падкрэсліла Марыя Захарава. Яна таксама звярнула ўвагу, што колькасць замежных наёмнікаў ва Украіне зніжаецца. «Расійскімі ўзброенымі сіламі знішчана больш за тысячу наёмнікаў, яшчэ каля тысячы адмовілася ўдзельнічаць у баявых дзеяннях і вярнулася ў месцы сваёй ранейшай экстрэмісцкай дыслакацыі. Па міжнародным гуманітарным праве замежныя наёмнікі не маюць статусу камбатантаў і не могуць разлічваць на адпаведную прававу абарону, — нагадала Марыя Захарава. — Замест лёгкіх грошай іх чакаюць, у найлепшым выпадку, крымінальная адказнасць і працяглыя тэрміны зняволення».

Блізкая ўлада

Выканкамы на сувязі

Практыка правядзення прамых ліній рэгіянальнай вертыкаллю працягваецца. Калі ў вас ёсць пытанні або праблемы, якія патрабуюць умяшання органаў улады, тэлефануйце.

Тэлефонныя лініі ў суботу, 23 красавіка, з 9.00 да 12.00 правядуць:

• старшыня Брэсцкага абласнога Савета дэпутатаў Юрый Іосіфавіч НАРКЕВІЧ. Тэл. 8 016 221 31 21;

• старшыня Віцебскага абласнога Савета дэпутатаў Уладзімір Уладзіміравіч ЦЯРЭНЦЬЕЎ. Тэл. 8 021 222 22 22;

• намеснік старшыні Гомельскага аблвыканкама Андрэй Васільевіч КАНЮШКА. Тэл. 8 023 233 12 37;

• першы намеснік старшыні Гродзенскага аблвыканкама Юрый Мікалаевіч ВАЛЯВАТЫ. Тэл. 8 015 273 56 44;

• намеснік старшыні Магілёўскага аблвыканкама Руслан Барысавіч СТРАХАР. Тэл. 8 022 250 18 69;

• першы намеснік старшыні Мінскага аблвыканкама Сяргей Віктаравіч ЛЯЎКОВІЧ. Тэл. 8 017 500 41 60;

• кіраўнік спраў Мінскага гарвыканкама Ганна Мар'янаўна МАТЭЛЬСКАЯ. Тэл. 8 017 222 44 44.

ВЕРХ ЕЎРАПЕЙСКАГА ЦЫНІЗМУ І НАХАБСТВА

Вайна ў галовах і свядомасці жыхароў планеты набывае ўсё большы размах. Пры гэтым усё пераварочваецца дагары нагамі. Найперш многія палітыкі, арганізатары інфармацыйнай вайны імкнуцца сказіць гістарычныя факты, прыўнесці ў свядомасць маладых пакаленняў хлусню і бруд.

Як рэакцыя на гэта — заява прэзідыума Саюза пісьменнікаў Беларусі аб недапушчальнасці акцый, накіраваных на зрыў святкавання Дня Перамогі над нацысцкай Германіяй.

«Набліжаецца 77-я гадавіна Вялікай Перамогі савецкага народа і ўсіх народаў антыгітлераўскай кааліцыі над нацысцкай Германіяй, гадавіна заканчэння Другой сусветнай вайны ў Еўропе, — гаворыцца ў заяве, якую падпісалі беларускія пісьменнікі. — Незалежна ад палітычных сістэм у краінах-пераможцах і ўваходжання ў розныя ваенныя блокі святасць подзвігу нашых бацькоў і дзядоў доўгія гады не выклікала ніякага сумнення.

Але шмат што змяняецца не ў лепшы бок. З пачуццём абурэння мы, пісьменнікі Беларусі, пачулі пра акт, учынены 10 красавіка на тэрыторыі мемарыяльнага комплексу «Бухенвальд». Неўстаноўленая асоба (пакуль яшчэ не ўстаноўленая) зняла дзяржаўны сцяг Беларусі, які стаяў у шэрагу іншых дзяржаўных сцягоў, і замяніла яго на бела-чырвона-белы. Ён так і застаўся вісець у наступныя дні. Калі ў кагосьці кароткая памяць, нагадваем: у нацысцкіх канцлагерах масава знішчаліся ўраджэнцы Беларусі, а зганялі іх, як жывёлу на забой, паліцаі-калабарацыяністы, якія выкарыстоўвалі бела-чырвона-белую сімволіку. Генеральная пракуратура Беларусі ў сувязі з гэтым распачала крымінальную справу па факце распальвання нацыянальнай варожасці і дасць прававую ацэнку зробленаму. Мы сваю ацэнку гатовыя даць ужо цяпер: гэта плявок у твар беларусам.

Не меншае абурэнне выклікае прыняцце латышскім Сеймам закона, які аб'яўляе 9 мая днём памяці загінулых ва Украіне. У рэспубліцы настане жалоба, 8 і 9 мая забараняюцца любыя святочныя мерапрыемствы і салюты.

Лічым гэтае рашэнне непрымальным. Кіраўніцтва нашай дзяржавы актыўна садзейнічае перагаворам паміж расійскай і ўкраінскай дэлегацыямі дзеля найхутчэйшага спынення агню. Адначасова мы рыхтуемся да 9 Мая — дня наступлення міру на шматпакутнай зямлі Еўропы, нашага агульнага дома з іншымі народамі. Менавіта міру і гарантый бяспекі сёння не хапае больш за ўсё.

Мы перакананыя, што забарона святкавання Дня Перамогі складае верх цынізму і крывадушнасці, хоць і не здзіўляе. Скажам проста: значная частка латышоў ваявала на баку гітлераўцаў супраць Чырвонай Арміі і савецкіх партызанаў, а не супраць нацыстаў. Немцы сфарміравалі дзве латышскія добраахвотніцкія дывізіі СС, якія змагаліся на Усходнім фронце, праз іх прайшло звыш 115 тысяч легіянераў. Беларусы добра памятаюць карныя акцыі латышскіх паліцаяў, што не саступаюць у жорсткасці ўкраінскім нацыяналістам, якія спалілі Хатынь. Абразлівы для сусветнай супольнасці факт: ветэраны дывізій латышскага легіёна СС, якія дажылі да нашых дзён, карыстаюцца ў рэспубліцы пашанай і павагай.

А ў нас свая гістарычная памяць: мы шануем герояў 43-й гвардзейскай Латышскай стралковай дывізіі Чырвонай Арміі.

Адмовай ад святкавання 9 мая сучасная латышская ўлада канчаткова пераводзіць краіну з ліку пераможцаў нацызму ў шэрагі пераможаных памагатых гітлераўцаў. А пад'ём у Германіі сцяга, які сімвалізуе, акрамя ўсяго іншага, вяртанне да нядобрых часоў, калі беларускія нацыянал-здраднікі супрацоўнічалі з акупантамі, сведчыць пра выспяванне ў нямецкім грамадстве вельмі трывожных тэндэнцый.

Саюз пісьменнікаў Беларусі заклікае ўсіх літаратараў Германіі і Латвіі, усіх дзеячаў культуры і мастацтва Еўропы данесці да кірующих колаў і да выбаршчыкаў у сваіх дзяржавах адвечную думку аб абсурднасці і недапушчальнасці скажэння ваеннай гісторыі. Германскі нацызм прайграў і быў знішчаны. Навошта ісці за пераможанымі і паўтараць заведама пагібельны шлях?»

НОВЫЯ СПЕЦЫЯЛЬНАСЦІ І ДАДАТКОВЫЯ ЛЬГОТЫ

(Заканчэнне. Пачатак на 1-й стар.)

БНТУ аб'явіў набор на спецыяльнасці «эканоміка і арганізацыя вытворчасці» па напрамку «лічбавыя тэхналогіі на прамысловым прадпрыемстве» — гэта так званая індустрыя 4.0. БДТУ запрашае абітурыентаў на мадэрнізаваную спецыяльнасць «тэхналогія і перапрацоўка біяпалімераў». Мінскі дзяржаўны лінгвістычны ўніверсітэт правядзе набор на спецыяльнасць «японская мова і другая замежная мова» са спецыялізацыяй «спецыяльны пераклад».

Полацкі дзяржаўны ўніверсітэт адкрывае спецыяльнасць «інструментальныя сродкі і тэхналогія праектавання інтэлектуальных сістэм». Гомельскі дзяржаўны тэхнічны ўніверсітэт імя П. А. Сухога — спецыяльнасць «кіраванне дызайн-праектамі на прамысловым прадпрыемстве». У Гродзенскім дзяржаўным універсітэце імя Янкі Купалы распачнецца падрыхтоўка па новых спецыяльнасцях «аналітычная біяхімія» і «біяхімія лекавых сродкаў». А факультэт гісторыі камунікацыі ўпершыню ажыццявіць набор на «вэб-журналістыку».

Цэнтралізаванае тэсціраванне стартуе 14 чэрвеня з беларускай мовы. Самымі масавымі выпрабаваннямі традыцыйна будуць ЦТ па матэматыцы і рускай мове. Пад іх правядзенне «забраніравана» па два дні.

Віцебскі дзяржаўны ўніверсітэт імя П. М. Машэрава адкрывае спецыяльнасць «спартыўна-педагагічная дзейнасць», дзе будуць рыхтаваць спецыялістаў для трэнерскай работы, а Магілёўскі дзяржаўны ўніверсітэт імя А. А. Куляшова — спецыяльнасць «кіраванне інфармацыйнымі рэсурсамі».

Трэба заўважыць, што адкрыць новую спецыяльнасць — вельмі працаёмкі працэс, які патрабуе дэталёвай распрацоўкі адукацыйнага стандарту і тыпавога навучальнага плана, узгаднення з Міністэрствам адукацыі, узаемадзеяння з будучымі заказчыкамі кадраў і пацвярджэння запатрабаванасці адпаведных спецыялістаў.

А вось абітурыентам, якія плануюць паступаць сёлета на журфак БДУ, варта мець на ўвазе, што на спецыяльнасцях «журналістыка» і «міжнародная журналістыка» будуць толькі бюджэтныя месцы, платнай формы навучання не прадугледжана. Толькі на спецыяльнасці «інфармацыя і камунікацыя» для платнікаў адведзена 9 месцаў. Агульны план прыёму на бюджэт складае 91 чалавек.

— Фарміраванне лічбаў прыёму на бюджэтную і платную формы навучання — гэта сур'ёзная і карпатлівая работа, звязаная з аналізам патрэб адпаведных арганізацый і дагавораў, заключаных установамі адукацыі з заказчыкамі кадраў, — патлумачыў Сяргей Каспяровіч. — Сёння акцэнт у дзяржаўнай інфармацыйнай палітыцы робіцца ў бок развіцця дзяржаўных СМІ. Ва ўсіх абітурыентаў ёсць права ўдзельнічаць у конкурсе і паступіць на бюджэтную форму і, адпаведна, быць потым размеркаванымі ў любую арганізацыю інфармацыйнага сектара. У першую чаргу — да заказчыка кадраў. Сёлета, з улікам аналізу размеркавання выпускнікоў, універсітэтам і было прынята такое рашэнне. Пры гэтым хачу адзначыць, што прыём на спецыяльнасць «журналістыка» таксама ёсць і ў іншых установах адукацыі. Напрыклад, у Гродзенскім дзяржаўным універсітэце імя Янкі Купалы.

Без экзаменаў

Сяргей Каспяровіч звярнуў увагу на тое, што ў новых рэдакцыях Кодэкса аб адукацыі і Правілаў прыёму істотна пашыраюцца магчымасці мэтавай падрыхтоўкі спецыялістаў як формы дзяржаўнага заказу. Калі раней яна распаўсюджвалася толькі на пэўныя населеныя пункты (чарнобыльскія, сельскія рэгіёны, гарады з насельніцтвам да 20 тысяч), то цяпер такі дагавор можа заключыць арганізацыя — заказчык кадраў, якая знаходзіцца ў любым населеным пункце Беларусі. На сельскагаспадарчых спецыяльнасцях пад мэтавы набор можа адводзіцца да 60 працэнтаў месцаў, на медыцынскіх — да 50 і на ўсіх астатніх — да 40 працэнтаў.

Цяпер наконт ільгот. З 2022 года без уступных экзаменаў будуць залічваць у ВНУ выпускнікоў спартыўна-педагагічных класаў — на спецыяльнасці ў сферы фізічнай культуры і спорту; абітурыентаў, якія паступаюць па дагаворах аб мэтавай падрыхтоўцы на сельскагаспадарчыя спецыяльнасці па пераліку, што вызначае Міністэрства сельскай гаспадаркі і харчавання. Без экзаменаў змогуць паступаць і абітурыенты, якія здавалі Адзіны дзяржаўны экзамен у Расіі — у тым выпадку, калі яны паступаюць на платную форму навучання на спецыяльнасці, найбольш запатрабаваныя эканомікай. Іх пералік вызначаецца Міністэрствам адукацыі. Прычым для такіх абітурыентаў устаноўлена квота ў 20 працэнтаў ад лічбаў прыёму. У Міністэрстве адукацыі спадзяюцца, што дадзенае новаўвядзенне зможа павысіць зацікаўленасць абітурыентаў з Расійскай Федэрацыі ў атрыманні вышэйшай адукацыі ў нашай краіне.

Фарміраванне лічбаў прыёму на бюджэтную і платную формы навучання — гэта сур'ёзная і карпатлівая работа, звязаная з аналізам патрэб адпаведных арганізацый і дагавораў, заключаных установамі адукацыі з заказчыкамі кадраў.

Паступіць па-за конкурсам змогуць выпускнікі ваенна-патрыятычных класаў — ва ўстановы Міністэрства абароны, Дзяржпагранкамітэта і на ваенныя факультэты (пры адзнаках не ніжэй за 6 балаў у атэстаце). У ВНУ Мінабароны змогуць пайсці тыя, хто прайшоў факультатыў «Гатовы Радзіме служыць», у ВНУ Дзяржпагранкамітэта — факультатыў «Юны пагранічнік». Для абедзвюх катэгорый устаноўлена квота ў 30 працэнтаў ад лічбаў прыёму.

«Педагагічнае суправаджэнне»

Прыём на ўзровень сярэдняй спецыяльнай адукацыі ў 2022 годзе будуць ажыццяўляць 110 установаў сярэдняй спецыяльнай адукацыі і 84 установы адукацыі, якія рэалізуюць адпаведныя праграмы, у асноўным філіялы ВНУ. План прыёму сфарміраваны з улікам патрэб заказчыкаў кадраў — усяго чакаецца прыняць каля 39,5 тысячы чалавек. Пры гэтым на дзённую форму — 24,3 тысячы абітурыентаў: на аснове агульнай базавай адукацыі — 14,7 тысячы чалавек і на аснове агульнай сярэдняй адукацыі — 7,6 тысячы. На завочную бюджэтную форму плануецца прыняць дзве тысячы абітурыентаў. На платную форму навучання сумарна плануецца прыняць 13,2 тысячы чалавек, пры гэтым на дзённую — 9,3 тысячы і на завочную — 3,9 тысячы абітурыентаў.

17 устаноў сярэдняй спецыяльнай адукацыі пашырылі пералікі спецыяльнасцяў, па якіх будуць ажыццяўляць падрыхтоўку. Напрыклад, Мінскі гарадскі педагагічны каледж і Ваўкавыскі каледж ГрДУ імя Я. Купалы ўпершыню аб'яўляць прыём на новую спецыяльнасць «педагагічнае суправаджэнне». Каледжы пачынаюць рыхтаваць выхавальнікаў для персанальнага суправаджэння навучэнцаў з асаблівасцямі псіхафізічнага развіцця. Гэта зусім новая спецыяльнасць. Зыходзячы з перспектыў развіцця сістэмы адукацыі і прапаноў арганізацый-заказчыкаў кадраў, можна казаць аб высокай запатрабаванасці кадраў такой кваліфікацыі. Выпускнікі атрымаюць магчымасць працаўладкавацца не толькі ва ўстановах агульнай сярэдняй адукацыі, але і ў выхаваўча-аздараўленчых установах адукацыі, цэнтрах карэкцыйна-развіццёвага навучання і рэабілітацыі, сацыяльна-педагагічных цэнтрах з прытулкам і іншых установах адукацыі, якія рэалізоўваюць праграмы выхавання.

Пры гэтым таксама адкрываюцца новыя спецыяльнасці для асобных устаноў адукацыі. Так, у філіяле БНТУ «Мінскі дзяржаўны архітэктурна-будаўнічы каледж» адкрываецца спецыяльнасць «архітэктурны дызайн гарадскога асяроддзя». Беларускі дзяржаўны каледж прамысловасці будаўнічых матэрыялаў, філіял БДТУ, адкрывае спецыяльнасць «абслугоўванне сістэм водападрыхтоўкі і водаачысткі».

Дадатковы час на ЦТ

2 мая ў краіне распачынаецца рэгістрацыя на цэнтралізаванае тэсціраванне. **Дырэктар Рэспубліканскага інстытута кантролю ведаў Юрый МІКСЮК** нагадаў, што яна прадоўжыцца да 1 чэрвеня ўключна. Абітурыенты могуць запоўніць анкету папярэдняй рэгістрацыі ў асабістым кабінеце на сайце РІКВ або асабіста наведаць выбраны пункт тэсціравання. Папярэдняя рэгістрацыя будзе даступная з 9 гадзін 2 мая да 12 гадзін 1 чэрвеня. У апошні дзень пасля 12 гадзін і да закрыцця пунктаў рэгістрацыі ў 19 гадзін падаць заяву на ўдзел у ЦТ можна будзе толькі асабіста.

Абітурыентам дазваляецца зарэгістравацца не больш як на чатыры дысцыпліны. Такім чынам, у іх ёсць магчымасць ракіроўкі пры паступленні на родназыя спецыяльнасці.

Рэгістрацыя завяршаецца атрыманнем пропуску, па якім трэба звярнуцца не пазней за 1 чэрвеня. У графе «Абраныя прадметы і пункты тэсціравання» будуць указаны адрасы пунктаў рэгістрацыі (іх 41), у адзін з якіх неабходна будзе звярнуцца пасля здзяйснення аплаты. Пры сабе трэба мець пашпарт або пасведчанне на жыхарства, пасведчанне бежанца. Забраць пропускі замест абітурыента могуць таксама яго законныя прадстаўнікі.

Менавіта ў пропуску ўказваецца інфармацыя, калі і куды трэба прыходзіць у дзень правядзення тэсціравання. Пропуск для ўдзелу ў цэнтралізаваным тэсціраванні лічыцца зарэгістраваным, калі на ім маецца пячатка ўстановы, вызначанай пунктам правядзення ЦТ, подпіс упаўнаважанага прадстаўніка пункта рэгістрацыі і рэгістрацыйны нумар. У выпадку страты пропуску выдаецца дублікат.

Цэнтралізаванае тэсціраванне стартуе 14 чэрвеня з беларускай мовы. Самымі масавымі выпрабаваннямі традыцыйна будуць ЦТ па матэматыцы і рускай мове. Пад іх правядзенне «забраніравана» па два дні.

— Рассадка ў аўдыторыях прадугледжваецца камфортная і бяспечная. Акрамя таго, сёлета ў інтарэсах абітурыентаў было прынята рашэнне павялічыць на 30 хвілін час выпрабаванняў па фізіцы і матэматыцы, — расказаў Юрый Міксюк. — Калі казаць аб матэрыялах ЦТ, то на сайце Рэспубліканскага інстытута кантролю ведаў ужо даўно размешчана спецыфікацыя тэстаў. Абітурыенты маглі з ёй азнаёміцца і прайсці рэпетыцыйнае тэсціраванне ў розных формах (афлайн і анлайн). Таму ўсе маглі пераканацца, што істотных змяненняў у плане складанасці і структуры тэстаў няма. Абітурыенты могуць спакойна рыхтавацца да здачы ЦТ, прыйсці, паказаць свае школьныя веды, і гэтага будзе дастаткова. Завяршыцца асноўны этап ЦТ 6 ліпеня. Тэрміны рэгістрацыі абітурыентаў для праходжання цэнтралізаванага тэсціравання ў рэзервовыя дні — з 2 да 7 ліпеня. Але для таго каб быць допушчанымі да здачы ЦТ у рэзервовыя дні, патрабуюцца ўважлівыя прычыны.

Ведай нашых!

МАТЭМАТЫЧНЫ АЛІМП ДЛЯ ДЗЯЎЧАТ

Чатыры медалі заваявалі беларускія школьніцы на 11-й Еўрапейскай матэматычнай алімпіядзе для дзяўчат. Спаборніцтвы праходзілі з выкарыстаннем дыстанцыйных тэхналогій. Іх арганізатарам выступіла Венгрыя.

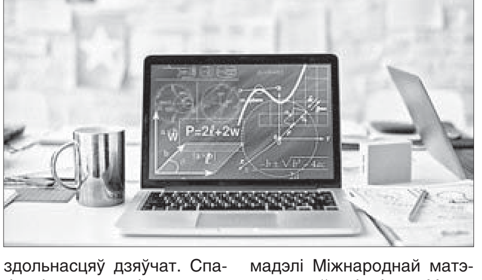

Еўрапейская алімпіяда па матэматыцы праводзіцца пачынаючы з 2012 года для раскрыцця матэматычных здольнасцяў дзяўчат. Спаборніцтвы арганізаваны па мадэлі Міжнароднай матэматычнай алімпіяды. Узяць удзел у іх могуць і неееўрапейскія краіны ў якасці гасцей. Так, у 11-й Еўрапейскай матэматычнай алімпіядзе для дзяўчат удзельнічалі 56 каманд з розных краін свету, з якіх 37 — еўрапейскія.

Па рэгламенце спаборніцтвы праводзяцца два дні, кожны дзень удзельніцы павінны былі рашаць задачы на працягу 4,5 гадзіны. Ім прапаноўвалася рашыць па тры задачы высокага ўзроўню складанасці са сферы элементарнай матэматыкі — алгебры, камбінаторыкі, геаметрыі і тэорыі лікаў.

Каманда Рэспублікі Беларусь упершыню ўзяла ўдзел у матэматычным спаборніцтве ў 2013 годзе. Тады беларуская дзяўчаты заваявалі тры залатыя і адзін бронзавы медалі, заняўшы першае агульнакамандные месца. А ў 2015 годзе Беларусь стала арганізатарам Еўрапейскай алімпіяды, у якой спаборнічалі каманды з 29 краін.

Усяго ж з 2013 года беларускія школьніцы заваявалі шэсць залатых, дзесяць сярэбраных і дзевятнаццаць бронзавых медалёў.

Вынікам удзелу нашых дзяўчат у алімпіядзе сёлета сталі адзін залаты і тры бронзавыя медалі. Залатой узнагароды ўдастоена навучэнка 11 класа гродзенскай гімназіі № 3 Мілана Пагасян. Бронзавыя медалі заваявалі дзесяцікласніца віцебскай гімназіі № 2 Аліна Вяруціна, адзінаццацікласніца віцебскай гімназіі № 8 Вера Грэцкая і навучэнка 11 класа мінскай гімназіі № 41 Марыя Брэль.

Матэрыялы падрыхтавала Надзея НІКАЛАЕВА.

ЯК УЖЫЦЦА З СУСЕДЗЯМІ?

(Заканчэнне. Пачатак на 1-й стар.)

І бывае, што адносіны паміж жыхарамі суседніх дамоў (плот у плот) перарастаюць у сур'ёзнае супрацьстаянне. У ход ідуць усе метады вядзення барацьбы, якія (часцей за ўсё) не супярэчаць закону, але здольныя сур'ёзна сапсаваць жыццё, прычым абодвум бакам канфлікту.

Сярод лістоў, якія прыходзяць у рэдакцыю, скаргі на суседзяў (па лецішчы або прыватным доме) складаюць значны працэнт зваротаў. Найбольш частыя прычыны супрацьстаяння — зямельныя (тэрытарыяльныя): не на месцы стаіць плот, блізка да ўчастка заяўніка сусед высадзіў дрэва або хмызнякі, што загароджваюць сонечнае святло; будаўнічыя: сусед паставіў лазню або хлеў са свайго боку плота, але ў непасрэднай блізкасці да чужых пабудоў ці градак; камунікацыйныя: шум з боку суседскага ўчастка, які не дае паўнавартасна адпачыць; і, нарэшце, «непадабенства характараў» (часцей за ўсё на гэта скардзяцца, калі суседзі «новыя» (суседні дом памяняў уладальнікаў), і пачаліся «баявыя дзеянні»)...

У МЕЖАХ ЗАКОНА

Перш за ўсё адзначым: выбіраючы з двух шляхоў — скандалы і лаянка або зварот у адпаведныя дзяржаўныя органы, спыніцца варта на другім варыянце. Калі вы перакананы, што сусед спецыяльна паставіў плот так, каб адхапіць ваш кавалак зямлі, варта падняць дакументы на ўчастак і запрасіць спецыялістаў для размежавання (калі вы маеце рацыю, а сусед не, экспертызу будзе аплачваць ён). Калі казаць аб насаджэннях або пабудовах на суседскім участку ў непасрэднай блізкасці ад вашага ўчастка, тут таксама ёсць дакладныя заканадаўчыя абмежаванні. Адлегласць ад плота да дрэў, кустоў або пабудоў суседа меншая, чым устаноўлена па законе? Можна смела звяртацца ў адпаведныя дзяржаўныя інстанцыі.

Іншая справа, што ў многіх сітуацыях, якія ўзнікаюць паміж суседзямі ў прыватным сектары, няма адназначна тых, хто мае рацыю, і вінаватых. Кантралюючыя органы пры рэалізацыі грамадзянамі сваіх правоў на зварот, зразумела, праводзяць праверкі. Але вынікі гэтых праверак могуць не задаволіць тых, хто звярнуўся. У гэтым выпадку звяртацца ў дзяржаўныя органы і ў суд грамадзяне могуць неаднаразова. Праўда, варта ўлічваць і той факт, што зацяжны канфлікт з суседам ні да чога добрага не прыводзіць, бо жыць усё роўна прыйдзецца побач.

ЖЫЦЦЁ КАЛЯ СКЛАДА

Але часам бывае, што сітуацыя здаецца безвыходнай...

Будучы ўладальнікам дома ў прыватным сектары, чалавек спадзяецца на цішыню і спакой. Асабліва калі гэта чалавек пажылы. Але здарылася так, што ўладальнікам дома, суседняга з домам Уладзіміра Мікалаевіча (па вуліцы Наватарскай у сталіцы), пасля смерці ранейшага гаспадара стаў яго сын Дзмітрый. І, з'яўляючыся саўладальнікам малога бізнесу па продажы аўтамабільных шын, ён адкрыў у старым бацькоўскім доме офіс і пабудаваў каля дома склад.

— Акно маёй спальні выходзіць наўпрост на гэты склад. Участкі ў нас па 4,5 соткі, а не па 10—20, як за горадам. Грукат, шум, адгрузкі і загрузкі. Гэта вельмі перашкаджае жыць, — расказвае Уладзімір Мікалаевіч. — Разгрузкі ідуць па дзве-тры гадзіны з самай раніцы. Потым пачынаюць развозіць шыны па гандлёвых пунктах на рынках.

Спачатку суседзі спрабавалі трываць, распавядае суразмоўца. Нават нягледзячы на тое, што летам, у спякоту, да нязручнасцяў далучаецца яшчэ і характэрны пах нагрэтай гумы, які адчуваецца на суседніх участках.

— І трывалі, пакуль сусед не акрыліўся, усё гэта не разраслося і не пайшла разгрузка фурамі. Усе, хто падпісалі нашу калектыўную скаргу, — людзі пенсійнага ўзросту. Па-першае, гэты яго бізнес пажылым людзям не дае спакойна адпачываць. А, па-другое, практычна ў кожным суседнім з участкам Дзмітрыя доме ёсць пенсіянеры па ўзросце, у тым ліку інваліды, з якімі жывуць унукі (або часта прыязджаюць да іх).

Хваляванне за бяспеку ўнукаў (бо дзеці могуць выбегчы з двара прыватнага дома на вуліцу і трапіць пад машыну), па словах суразмоўцы, — яшчэ адзін фактар, які паўплываў на рашэнне пенсіянераў пісаць скаргі і хадзіць па інстанцыях. «Па нашай вуліцы цяпер ездзяць грузавыя машыны. Часта яны стаяць па некалькі гадзін, перакрываючы вуліцу», — распавядае ён.

— Мы ўжо год пішам ва ўсе інстанцыі. Першы раз калектыўна звярнуліся 3 сакавіка 2021 года і з тых часоў займаемся гэтай абсалютна бытавой праблемай. Калі звярталіся першы раз са скаргай у Цэнтральны РАНС Мінска, думалі, што сітуацыя вельмі хутка вырашыцца на нашу карысць.

Але тут суседзі паспяшаліся з высновамі.

— У адміністрацыі Цэнтральнага раёна нам адказалі, што парушэнняў у сферы вядзення бізнесу і падатковага заканадаўства ў суседа няма. Ну, добра, калі, згодна з Дэкрэтам Прэзідэнта № 7 «Аб развіцці прадпрымальніцтва», сусед можа мець офіс ва ўласным доме — няхай працуе. Але склад мы просім ліквідаваць. Калі б гэты склад быў афіцыйна зарэгістраваны як складское памяшканне, я б, напэўна, прадаваў свой дом і пераязджаў у іншае месца, — кажа пенсіянер. — Але гэта проста самавуд.

Адзіныя, да каго ў канцы мінулага года ўдалося дастукацца жыхарам вуліцы Наватарскай, — пракуратура, распавядаюць яны.

— Там да нас сапраўды паставіліся ўважліва, мы атрымалі заключэнне за подпісам пракурора раёна: «Парушэнне нормаў заканадаўства Рэспублікі Беларусь, якое выявілася ў ажыццяўленні дзейнасці па складзіраванні і захоўванні аўтамабільных і транспартных пакрышак, шумнай пагрузцы і выгрузцы шын адначасова з выкарыстаннем не па прызначэнні зямельнага ўчастка...» ад 18.10.21, — распавядае Уладзімір Мікалаевіч. — Кіраўніку адміністрацыі раёна пракуратурай было накіравана інфармацыйнае пісьмо аб неабходнасці прыняцця дадатковых мер. Таксама атрымалі мы адказ ад МНС — быў выяўлены факт парушэння супрацьпажарных нормаў. Але ў цэлым ніхто не хоча займацца гэтай праблемай. Вось і робіць сусед, што хоча, і пляваць яму на ўсё. Я яму кажу: «Пракуратура знайшла парушэнні ў тваёй дзейнасці». А ён у адказ: «Пішыце куды хочаце». І што нам рабіць? Прыйшла камісія выканкама: супрацоўнік МНС, прадстаўнікі санстанцыі, гарадской гаспадаркі, архітэктуры для праверкі аб'екта. Дык сусед іх на сваю тэрыторыю не пусціў. Патэлефанавалі яму. А ён: «Я ў Бабруйску, буду толькі ў канцы дня». А народ ходзіць на ўчастку, у доме святло гарыць — відаць, што людзі ёсць. Мы кажам: вунь жа людзі, хай адкрыюць, ён — не: «Без мяне камісію ніхто не пусціць».

Уладзімір Мікалаевіч і сам шмат гадоў займаўся бізнесам. Вырашыў пагутарыць з суседам як бізнесмен з бізнесменам.

— Прапаноўваў: давай куплю ў цябе гэты дом. Ты на гэтыя грошы купіш склад у прамысловым раёне, людзям перашкаджаць не будзеш. Не пагадзіўся. Быў бы бізнесмен, зрэагаваў бы на гэтую прапанову. Тым больш крыўды ў яго на суседзяў быць не можа: мы з ім раней, да 2021 года, не перасякаліся, бізнесу яго не перашкаджалі. Трывалі вельмі доўга. Хадзілі, прасілі. Пакуль не зразумелі, што не мае сэнсу з ім размаўляць.

НА ЧЫІМ БАКУ ПРАЎДА?

— З пісьмовых адказаў на звароты заяўнікаў у дзяржаўныя органы відаць, што звароты разгледжаны належным чынам у адпаведнасці з патрабаваннямі дзеючага заканадаўства, а атрыманыя адказы з'яўляюцца абгрунтаванымі і матываванымі, — каментуе сітуацыю **адвакат Мінскай абласной калегіі адвакатаў Алена ГРОНСКАЯ.** — Пытанне ў частцы складавання аўтамабільных шын у гаражы разгледжана ў ходзе нарады, якая адбылася ў адміністрацыі Цэнтральнага раёна г. Мінска з удзелам усіх зацікаўленых асоб, у тым ліку прадстаўнікоў органаў дзяржаўнага санітарнага і пажарнага нагляду, а таксама ІМПЗ. Паводле інфармацыі ДУ «Цэнтр гігіены і эпідэміялогіі Цэнтральнага раёна г. Мінска», пры правядзенні агляду тэрыторыя зямельнага ўчастка знаходзілася ў належным санітарным стане. Паводле інфармацыі ІМПЗ Цэнтральнага раёна г. Мінска, уласнік жылога дома, размешчанага на зямельным участку, знаходзіцца на ўліку ў інспекцыі ў якасці плацельшчыка падатку на нерухомасць і зямельнага падатку за карыстанне зямельным участкам. Па выніках праведзеных мерапрыемстваў спецыялістамі ІМПЗ парушэнняў заканадаўства не ўстаноўлена. Пасля праведзенай праверкі супрацоўнікамі Цэнтральнага раённага аддзела па надзвычайных сітуацыях уласніку гаспадарчай пабудовы, размешчанай на зямельным участку, выдадзена прадпісанне аб неабходнасці ліквідацыі выяўленых парушэнняў.

У выпадку, калі ў пісьмовых адказах на звароты ўтрымліваюцца пастановы аб поўнай або частковай адмове ў задавальненні зваротаў, у такіх адказах указваецца парадак іх абскарджання, адзначыла адвакат.

— Аналіз дакументальных матэрыялаў, звязаных з разглядам калектыўнага звароту ў адміністрацыю Цэнтральнага раёна г. Мінска, паказаў, што заяўнікам накіраваны абгрунтаваны і матываваны адказ, падпісаны намеснікам старшыні Мінскага гарадскога выканаўчага камітэта, а таксама растлумачана права на абскарджанне адказу ў судовым парадку. Права на абскарджанне атрыманага адказу ў судовым парадку заяўнікамі рэалізавана не было.

У далейшым заяўнікі неаднаразова звярталіся ў Цэнтральны раённы аддзел па надзвычайных сітуацыях. Імі атрыманы адказы, дзе пазначана, што ў адрас уласніка накіравана прадпісанне аб ліквідацыі выяўленых парушэнняў заканадаўства аб пажарнай бяспецы, супрацьпажарных патрабаванняў тэхнічных нарматыўных актаў сістэмы супрацьпажарнага нармавання і стандартызацыі з указаннем тэрміну выканання. Таксама ў адпаведнасці з арт. 24.36 ч. 7 Кодэкса Рэспублікі Беларусь аб адміністрацыйных правапарушэннях (парушэнне патрабаванняў пажарнай бяспекі) уласнік жылога дома прыцягнуты да адміністрацыйнай адказнасці.

Заяўнікі таксама рэалізавалі сваё права на зварот да пракуратуры. Копія звароту была накіравана ва УУС адміністрацыі Цэнтральнага раёна г. Мінска. Згодна з атрыманым адказам, у ходзе праверкі парушэнняў дзеючага адміністрацыйнага і крымінальнага заканадаўства выяўлена не было, а далейшая праверка па калектыўнай заяве спынена.

— Аднак у далейшым, пасля паўторнага звароту ў пракуратуру Цэнтральнага раёна г. Мінска, пракуратурай раёна запатрабаваныя і вывучаны матэрыялы праверкі па калектыўных зваротах з адміністрацыі Цэнтральнага раёна г. Мінска, ІМПЗ, Цэнтральнага раённага аддзела па надзвычайных сітуацыях, ДУ «Цэнтр гігіены і эпідэміялогіі Цэнтральнага раёна г. Мінска». Пракуратурай раёна кіраўніку адміністрацыі раёна накіраваны інфармацыйны ліст аб неабходнасці прыняцця дадатковых мер па недапушчэнні выкарыстання ўласнікам зямельнага ўчастка ў парушэнне праектнай дакументацыі.

Заяўнікам дадзены абгрунтаваны і матываваны адказ, падпісаны кіраўніком адміністрацыі Цэнтральнага раёна г. Мінска. Ён утрымлівае таксама парадак абскарджання ў выпадку нязгоды — заяўнікі маюць права абскардзіць атрыманы адказ у Мінгарвыканкам.

— Адказ арганізацыі на зварот або рашэнне аб пакіданні звароту без разгляду па сутнасці пра абскарджання ў вышэйстаячую арганізацыю можа быць абскарджаны ў судзе ў парадку, устаноўленым заканадаўствам, — падкрэсліве адвакат Мінскай абласной калегіі адвакатаў Алена Гронская.

Такім чынам, сітуацыя яшчэ далёкая да развязкі. А пакуль жыхарам прыватных дамоў па вуліцы Наватарскай застаецца... працягваць пісаць скаргі і звароты.

Аляксандра АНЦЭЛЕВІЧ.

Надвор'е

У ПАНЯДЗЕЛАК ДА НАС ПРЫЙДЗЕ ДОЎГАЧАКАНАЕ ЦЯПЛО — ДА ПЛЮС 23 ГРАДУСАЎ

Але ў найбліжэйшы час дажджы так і не спыняцца

Як адзначаюць сіноптыкі, у хуткім часе паветраныя патокі зменяць свой кірунак на паўднёва-заходні, і ў нашу краіну пачне паступаць больш цёплая паветраная маса. Тэмпературны фон павысіцца і наблізіцца да сваёй кліматычнай нормы, а месцамі нават перавысіць яе. У большасць дзён пройдуць дажджы, тым самым перапаўняючы чашу красавіцкіх ападкаў.

А ў апошні рабочы дзень і ў выхадныя ў нашай краіне будзе адносна халодна і пасапраўднаму мокра, паведамляюць спецыялісты Рэспубліканскага цэнтра па гідраметэаралогіі, кантролі радыеактыўнага забруджвання і маніторынгу навакольнага асяроддзя Мінпрыроды.

У суботу месцамі адзначацца нават моцныя дажджы. Тэмпература паветра ноччу будзе плюс 3—9 градусаў, а ўдзень — ад плюс 9 да 16 цяпла.

У нядзелю ўначы і раніцай на большай частцы тэрыторыі, а ўдзень месцамі па краіне зноў пройдуць кароткачасовыя дажджы. Ноччу і раніцай у асобных раёнах прагназуецца туман. Тэмпература паветра ўначы складзе ад 4 да 10 градусаў вышэй за нуль, а ўдзень — ад плюс 11 градусаў да 18 цяпла.

Тэмпературны фон пачне значна павышацца ў паўднёвай частцы нашай краіны ў панядзелак на наступным тыдні. Паводле папярэдніх прагнозаў айчынных сіноптыкаў, у першыя суткі гэтага тыдня ноччу месцамі, а раніцай і ўдзень на большай частцы тэрыторыі краіны прагназуюцца кароткачасовыя дажджы. Уначы і раніцай у асобных раёнах чакаецца туман. Месцамі магчымыя навальніцы. Тэмпература паветра ўначы будзе вагацца ад плюс 4 градусаў да 10 цяпла, удзень ад плюс 12 да 19 градусаў, а па паўднёвым усходзе паветра прагрэецца да плюс 20—23 градусаў.

Але добрае цяпло не пратрымаецца доўга. У аўторак ноччу месцамі, удзень на большай частцы тэрыторыі краіны чакаюцца кароткачасовыя дажджы. Уначы і раніцай у асобных раёнах туман. Месцамі магчымыя навальніцы. Тэмпература начнога паветра складзе плюс 3—10 градусаў, удзень — плюс 9—16, а па паўднёвым усходзе будзе крыху цяплей — да 19 вышэй за нуль.

Сяргей КУРКАЧ.

Сядзі і глядзі

ШТО ЗАСТАЕЦЦА ПАСЛЯ...

Якім бы ні было жыццё, мы ніколі не прадкажам яго наступны паварот і тое, як зменіцца ўсё ў наступную хвіліну. Але пасля прагляду фільма «Маналог», які ўбачыў свет паўстагоддзя таму, у 1972 годзе, пераконваешся, што кожны сам піша ўласную гісторыю, расплачваецца за наступствы здзейсненых учынкаў і атрымлівае заслужаныя ўзнагароды. Плюс да ўсяго ў ім цудоўная музыка, выдатная ігра акцёраў і атмасфера Пецярбурга (Ленінграда) таго часу.

Драму «Маналог» рэжысёра Ільі Авербаха пакажуць на тэлеканале «Культура» на выхадных. ...Мернае жыццё вялікага вучонага, акадэміка Срэценскага ўжо не абяцае ніякіх сюрпрызаў. Ён звыкся са сваімі радасцямі і няўдачамі, даглядае і выхоўвае ўнучку, «падкінутую» дачкой на выхаванне... Але вось нечакана вяртаецца яго «блуднае дзіця» з чарговым мужам. Унучка Ніна якраз перажывае першую асабістую драму, а малады калега Срэценскага пераконвае яго вярнуцца да даўно забытых даследаванняў...

У нядзелю, дарэчы, фільм можна будзе ўбачыць вечарам паўторна. А пасля пакажуць дакументальны кінааповед «Астравы. Ілья Авербах» і пра самога рэжысёра. Ён быў не толькі выдатным рэжысёрам свайго часу, але і выдатнай асобай, якая здолела аказаць уплыў на ўсіх, хто знаходзіўся побач. Сноб, інтэлектуал, бясспрэчны лідар ва ўсіх кампаніях, але пад гэтай абгорткай жыў і пакутаваў чалавек, што вечна спрачаўся з самім сабой і заўсёды быў незадаволены ўласнымі фільмамі і ўчынкамі. Бо ў глыбіні хавалася першапачаткова трагічнае ўспрыманне жыцця. Якім быў, чым уражваў і запомніўся вялікі майстар, а таксама што думаў пра жыццё і мастацтва, даведаемся вечарам 24 красавіка на канале «Культура».

Алена ДРАПКО.

ШАХМАТНЫ КЛУБ

Выпуск № 144

Сваю сумесную задачу нам даслалі Аляксей Азаў з Гомеля і Віктар Жук з Брэста *(гл. дыяграму)*.

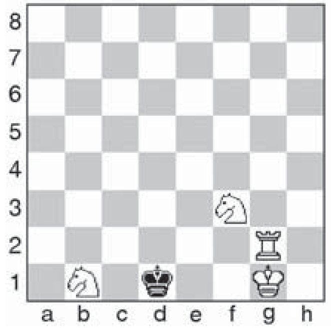

Белыя: Крg1, Лg2, Kb1, Kf3 (4).
Чорныя: Крd1 (1).
Мат за 3 хады.
Блізня: пераставіць белага каня b1 на b4.

Прапануем чытачам гэтую задачу для самастойнага рашэння. Дасылайце адказы на адрас рэдакцыі («Звязда», г. Мінск, вул. Хмяльніцкага, 10А, 220013) або на электронны адрас вядучага аддзела: vadim_ne67@mail.ru

* * *

Задача С. Джавадзадэ, В. Заманава (Азербайджан) і В. Волчака (Беларусь) на «Маскоўскім конкурсе» атрымала чацвёрты пахвальны водгук.

Белыя: Кра4, Ле5, Сс4, Кg2, пп. а5, d2, d6, e6, f5, h4 (10).

Чорныя: Крd4, пп. а6, d3, h5, h6 (5).

Мат за 4 хады.

10+5. 4х

Падманны след: 1. Кра3? zz Кр:c4 2. e7! zz Крd4 3. e8Ф! zz Крc4 4. Фа4х, але 1...Кр:e5! Рашае 1. d7! ~ 2. Ле1 ~ 3. d8Ф+ Крc5 4. Фd5х, 3...Кр:c4 4. Лc1х; 1...Кр:e5 2. d8Ф zz Кр:f5 3. Фd4 zz Крg6 4. С:d3х; 1... Кр:c4 2. d8К ~ 3. Ке3+ Крd4 4. Кc6х, 2... Крd4 3. Кc6+ Крc4 4. Ке3х Пераўтварэнне белай пешкі з пераменай гульні на адну з абарон чорных.

* * *

У красавіку адбылося першынство Беларусі сярод юнакоў і дзяўчат да 20 гадоў. Пра яго вынікі паведамім крыху пазней, а сёння прапануем некалькі партый з аналагічнага мінулагодняга першынства краіны.

Глеб Галкін — Арцём Сіняўскі. 1. Kf3 d5 2. d4 Kf6 3. c4 c6 4. Kc3 e6 5. e3 Ce7 6. Фc2 0-0 7. b3 b6 8. Cd3 Cb7 9. 0-0 c5 10. cd ed 11. dc bc 12. e4 d4 13. Ka4 Kfd7 14. Ca3 Ka6 15. Фe2 Kb4 16. C:b4 cb 17. Ca6 C:a6 18. Ф:a6 Ле8 19. Лad1 Cf6 20. Лfe1 Ле6 21. Фb7 Ke5 22. K:d4 Лd6 23. Kb2 Лb8 24. Ф:a7 Л:d4 25. Л:d4 Kf3+ 26. gf C:d4 27. Фa6 C:b2 28. f4, 0:1.

Аляксандра Тарасенка — Ксенія Норман. 1. d4 g6 2. c4 Cg7 3. Kc3 c5 4. d5 C:c3+ 5. bc f5 6. e4 fe 7. f3 Kf6 8. fe d6 9. Cd3 Фa5 10. Фc2 Cd7 11. Лb1 Ca4 12. Фe2 Kbd7 13. Kf3 Ke5 14. 0-0 0-0-0 15. K:e5 de 16. Фb2 b6 17. Ch6 Лhg8 18. Фd2 Лd6 19. Лbc1 b5 20. Фg5 bc 21. C:c4 Фc7 22. Ф:e5 Kg4 23. Фg5 K:h6 24. Ф:h6 g5 25. Ф:h7 Ле8 26. Фf5+ Cd7 27. Ф:g5 Лb6 28. Фf4 e5 29. Фf7 Лh8 30. Фg7 Лh5 31. Ce2 Лh4 32. Лf8+ Крb7 33. Лf7 Крc8 34. Фf8+ Крb7 35. Фe7 Лf4 36. Л:f4 ef 37. e5 Лb2 38. d6 Фc8 39. e6 Л:e2 40. Ф:d7+, 1:0.

Караліна Галоўчыц — Аляксандра Тарасенка. 1. e4 e6 2. d4 d5 3. Kd2 Kc6 4. Kgf3 Kf6 5. e5 Kd7 6. c3 f6 7. ef Ф:f6 8. Cd3 Cd6 9. Kf1 e5 10. de Kd:e5 11. Ce2 Ke7 12. Kg3 0-0 13. 0-0 c6 14. Фb3 Крh8 15. Cd2 K7g6 16. Лae1 b6 17. Kd4 Kf4 18. C:f4 Ф:f4 19. Kf3 Kg4 20. Фc2 Фh6 21. Фc1 Cf4 22. Фc2 C:g3 23. fg Л:f3 24. h3 Cf5 25. Фa4 Фe3+ 26. Крh1 Л:f1+, 0:1.

* * *

На турніры ў Чэлябінску (95 удзельнікаў) беларускія шахматысты занялі наступныя месцы: Дзяніс Лазавік — 5-е, Міхаіл Нікіценка — 11-е, Вячаслаў Зарубіцкі — 18-е, Андрэй Кавалёў — 29-е, Аляксей Аляксандраў — 31-е. Там жа адбыўся турнір па бліцы (121 удзельнік), дзе перамог Дзяніс Лазавік. Андрэй Кавалёў фінішаваў на 23-м месцы, Міхаіл Нікіценка — на 31-м, Кірыл Ступак — на 40-м.

* * *

Задача М. Кошаля з мінулага выпуску рашаецца 1. Cd6! Кампазіцыі С. Дарошчанкі: № 1. 1. Kge6. № 2. 1. h6. № 3. 1. d8K. Першыя правільна адказалі Васіль Жуковіч, Ігар Ананіч, Фёдар Карпей, Уладзімір Ізотаў, Віктар Жук, Сяргей Цяльпук.

Вадзім ЖЫЛКО.

ТЭЛЕТЫДЗЕНЬ

ВЕЛІКОДНЫ ТЭЛЕЭФІР

У нядзелю, 24 красавіка, праваслаўныя вернікі адзначаюць адно з галоўных і светлых свят — Вялікдзень. А ў эфіры беларускіх тэлеканалаў аўдыторыю чакаюць праграмы і паказ дакументальных фільмаў адпаведнай тэматыкі.

Трансляцыю святочнага богаслужэння гледачы Белтэлерадыёкампаніі змогуць убачыць на «Беларусь 1». Тут у велікодную ноч будзе магчымасць паглядзець прамое ўключэнне са службы ў сталічным Свята-Духава кафедральным саборы, якую ўзначаліць Мітрапаліт Мінскі і Заслаўскі, Патрыяршы Экзарх усяе Беларусі Веніямін. Пачатак 23 красавіка ў 23.45. А раніцай 24 красавіка ў 6.10 мітрапаліт Веніямін звернецца да вернікаў са Словам на Уваскрасенне Хрыстова.

На сацыякультурным канале святочны тэлеэфір распачнецца раніцай з праграмы «Размовы пра духоўнае». Пасля ў праекце «Святыні Беларусі» аўдыторыю чакае расповед пра Свята-Духаў кафедральны сабор у Мінску. А вось з чарговага выпуску праграмы «Архітэктура Беларусі» зможам даведацца гісторыю Свята-Мікалаеўскай царквы, якая знаходзіцца ў Кажан-Гарадку Лунінецкага раёна. Пасля абеду разам з камандай праекта «Я хачу гэта ўбачыць» наведаемся ў Жыровіцкі манастыр.

Канал «Культура» ў суботу ноччу пакажа дакументальны фільм «Рускі Вялікдзень у Іерусаліме». Перадвелікодны тыдзень — самы складаны і адказны час для кожнага веруючага. І калі ў Расіі яшчэ снег і халоднае надвор'е, то ў Іерусаліме — сапраўдная вясна. Традыцыйна тысячы вернікаў едуць у гэты перыяд на Святую зямлю, каб апынуцца ў мясцінах, звязаных з імем Ісуса Хрыста і апошнімі яго днямі перад распяццем. Паломнікі маюць адразу шмат задач і таму ўвесь час знаходзяцца ў руху: трэба трапіць на абрад абмывання ног, на хросны ход па Велікодным шляху, на сыходжанне Жыватворнага агню, на абрад вынасу плашчаніцы і, у рэшце рэшт, на сам Вялікдзень. На працягу гэтага тыдня ў душах вернікаў адбываюцца вялікія перамены, а ў іх лёсах — падзеі, якія могуць змяніць усё жыццё.

У нядзелю, 24 красавіка, у праграме «Пешшу...» нам раскажуць пра Новаіерусалімскі манастыр... Гара Фавор, рака Іардан, Гефсіманскі сад, граб Господа. Каб убачыць гэтыя мясціны, неабавязкова выпраўляцца далёка. Дастаткова ад'ехаць 40 кіламетраў ад Масквы па Валаамскім шасэ. Тут у XVII стагоддзі быў арганізаваны Новы Іерусалім. Вядучы праграмы Міхаіл Жабрак пазнаёміць аўдыторыю з грандыёзным праектам — Васкрасенскім Новаіерусалімскім манастыром. Патрыярх Нікан на рацэ Істры задумаў стварыць «спісак» Іерусаліма — ландшафтную, архітэктурную і духоўную копіі месца пакут, смерці і ўваскрэсення Хрыста.

Дакументальныя кінастужкі запланаваны для паказу і ў эфіры тэлеканала АНТ. Так, у суботу ўбачым «Шлях Хрыста». ...На працягу двух тысячагоддзяў людзі імкнуліся ўявіць, як выглядаў Ісус, як ён жыў. Ніхто насамрэч не ведае, якімі былі падрабязнасці яго жыцця. «Да 30 гадоў Ісус жыў як звычайны чалавек. Але чаму ніяк сябе не праяўляў? Чаго чакаў? Па іўдзейскіх законах паўналецце наступала ў 13 гадоў. Але духоўна дарослым чалавекам, які мае права вучыць іншых людзей, чалавек лічыцца толькі з трыццаці!.. І ў 30-гадовым узросце Ісус літаральна кідае выклік грамадству. Ён кідае работу, пакідае сям'ю і сыходзіць у пустыню...» — так распавядаюць гісторыю Сына Божага стваральнікі фільма. У стварэнні дакументальнай кінаработы ўзялі ўдзел гісторыкі, паломнікі, археолагі і іншыя людзі, а ў выніку мы, гледачы, зможам убачыць пэўную карціну часу, у якім адбываліся падзеі, што і да сёння адгукаюцца няпростымі пытаннямі, глыбокім здзіўленнем, галоўнае, шчырай верай у душы кожнага праваслаўнага хрысціяніна.

Не менш, думаю, цікава будзе паглядзець у нядзелю дакументальныя фільмы «Багародзіца. Зямны шлях» і «Вялікдзень». Першы, на дзве серыі, дае магчымасць умоўна скласці ўяўленне аб жыцці Божай Маці. Згадваючы яе жыццеапісанне і аналізуючы некаторыя знакавыя падзеі ў ім, стваральнікі фільма «Багародзіца. Зямны шлях» прапаноўваюць прааналізаваць шэраг пытанняў, якімі задаюцца многія людзі. Якой была гэтая жанчына, пра што марыла і як змагла перажыць здзекі натоўпу над сынам, а пасля прыняць яго смерць?... Чуць адказы, рабіць свае высновы кожны будзе сам. Важна помніць, што Багародзіца ва ўсе часы чуе і засцерагае тых, хто звяртаецца да яе з малітвай. І яе асоба і гісторыя жыцця — гэта непараўнальны прыклад змірэння.

А вось дакументальны фільм «Вялікдзень» раскажа непасрэдна пра само свята, якое ва ўсім свеце чакаюць кожную вясну. Тым часам мы будуем планы і марым пра новыя здзяйсненні, ведаючы, што жыццё можа спыніцца ў любую хвіліну. Аднак рэлігійныя людзі перакананыя: смерць — гэта не канец. Пра гэта нагадвае ўсім нам свята Вялікадня...

Алена ДРАПКО.

Беларусь 1

6.00, 7.20, 8.15 Добрай раніцы, Беларусь!
7.00, 8.00, 9.00, 12.00, 13.00, 15.00, 17.00, 19.00 Навіны.
7.05, 8.05 Навіны эканомікі.
7.10, 8.10, 18.15, 0.30 Зона Х (16+).
9.10 Галоўны эфір.
10.40, 12.10, 18.35, 19.20 Драма «Бацькоўскае права» (16+).
13.05, 15.25 Драма «Добры дзень, тата!» (12+)
15.10, 18.00 Навіны рэгіёна.
17.05 Беларускі час.
21.00 Панарама.
21.45 Зразумелая палітыка.
22.00 Серыял «След» (16+).
0.15 Арэна.
0.50 Дзень спорту.

Беларусь 2

6.00 «Уключайся!» (12+)
9.00, 10.45, 21.05 Тэлебарометр.
9.05, 20.05 «Зразумець. Даравацъ» (16+).
10.05 «На тыдзень» (16+).
11.15 «Воблачна, магчымы ападкі ў выглядзе фрыкадэлек» (12+).
12.40 «Вось такія людзі» (12+).
13.20 «Вежа» (12+).
14.10 Баявік «Перавозчык» (16+).
15.40 «Тры першыя спатканні» (16+).
16.25 Драма «Аўстралія» (12+).
19.10 «На кручку»(16+).
21.10 Спортлато 6 з 49, КЕНА.
21.15 Серыял «Доктар Надзея» (16+).
22.05 Хачу ў тэлевізар!
22.10 Серыял «Такая работа» (16+).
23.45 «Багіня шопінгу. Бітва бландзінак» (16+).

Беларусь 3

7.00 «Дабраранак».
7.35, 12.10 «Беларуская кухня».
8.05, 12.00, 16.35, 20.30, 23.45 Навіны культуры.
8.15, 18.10 «Эльдар Разанаў. Я нічога не разумею ў музыцы». Дак. фільм (12+) [СЦ].
9.00, 18.55 «Гусарская балада». Маст. фільм (12+) [СЦ].
10.30 «Нацыянальны хіт-парад».
11.25 «Нясвіжскі палац». Дак. фільм (12+).
11.40 «Суразмоўцы».
12.35 «Наперад у мінулае».
13.05, 21.05 «Сямнаццаць імгненняў вясны». Серыял (12+) [СЦ].
15.15 «Кадры жыцця».
16.05 «Навукаманія» (6+).
16.40 Канцэрт «Ад прадзедаў спакон вякоў...»
17.40 «Максім Танк. Натуральны, як лінія небасхілу». Дак. фільм (12+).
20.40 «Калыханка» (0+).
23.20 «Камертон».

Беларусь 5

7.00 Хакей. КХЛ. ЦСКА (Масква) — «Металург» (Магнітагорск).
8.55 Вынікі тыдня.
9.40 Футбол. Чэмпіянат Англіі. «Бернлі» — «Вулверхэмптан».
11.40 Вялікі спорт.
12.25 Міні-футбол. Чэмпіянат Беларусі. «Сталіца» (Мінск) — МФК «Мінск».
14.25 Піт-стоп.
15.00 Футбол. Чэмпіянат Англіі. «Ліверпуль» — «Эвертан».
17.00 На мяжы фолу. Футбольны агляд.
18.30 Планета спорту.
18.50 Хакей. Чэмпіянат Беларусі. «Юнацтва-Мінск» — «Металург» (Жлобін).
21.00 Футбол. Чэмпіянат Англіі. Агляд.
21.55 Футбол. Чэмпіянат Англіі. «Крыстал Пэлас» — «Лідс».
23.55 На шляху да ЧС — 2022. Відзачасопіс.

АНТ

6.00, 7.10, 8.10 «Наша раніца».
6.30, 7.00, 7.30, 8.00, 8.30, 11.00, 13.00, 16.00, 18.00 [СЦ], **20.30** Нашы навіны.
9.10 Контуры.
10.25 «Асаблівасці нацыянальнай работы» (12+).
11.15, 22.35 Серыял «Я вярнуся» (12+).
13.15 Серыял «Цені мінулага» (16+).
15.00, 16.20, 18.20 Інфармацыйны канал (16+).
21.15 «Прапаганда» (16+).
21.35 Фільм «Начальнік разведкі» (16+).
0.30 Час.

СТБ

6.00, 6.40, 7.45 «Раніца СТБ».
6.30 [СЦ], **7.30** [СЦ], **8.30** [СЦ], **10.30, 13.30, 16.30, 19.30, 22.30** Навіны «24 гадзіны».
8.40 «Тыдзень».
10.40 «Загадкі чалавецтва з Алегам Шышкіным» (16+).
11.30 «Як уладкаваны свет» (16+).
12.20, 20.40 «Самыя шакавальныя гіпотэзы» (16+).
13.45 «Таямніцы Чапман» (16+).
15.05, 16.50 «Снайпер. Зброя адплаты». Серыял (12+).
18.30 «Па сутнасці».
20.10, 23.05 «СТБ-спорт».
20.15 «Сталічныя падрабязнасці».
20.25 «Міншчына».
21.40 «Неверагодна цікавыя гісторыі» (16+).
23.10 «Ваенная таямніца» (16+).
1.10 «Мінтранс» (16+).

МІР

5.00 Серыял «Навучы мяне жыць» (16+).
5.35, 4.25 Мультфільмы (0+).
6.15, 10.20 Серыял «Бацюшка» (16+).
10.00, 13.00, 16.00, 19.00 Навіны (бягучы радок).
10.10 «Беларускі стандарт» (12+).
13.15, 18.10, 2.05 «Справы судовыя. Грошы вярніце!» (16+)
14.05, 16.15, 2.50 «Справы судовыя. Бітва за будучыню» (16+).
15.10, 3.35 «Справы судовыя. Новыя гісторыі» (16+).
17.25 «Міравое пагадненне» (16+).
19.25, 20.05 «Гульня ў кіно» (12+).
20.45, 21.35 «Слабае звяно» (12+).
22.30 «Назад у будучыню» (16+).
23.15 Маст. фільм «Кітайскі сервіз» (12+).
0.50, 1.15 «Наша кіно. Гісторыя вялікай любові» (12+).
1.40, 1.55 «Такія таленавітыя» (12+).

РТР—Беларусь

6.05 «Новая раніца».
11.00, 14.00, 17.00, 20.00 Весткі.
11.30 «Плюс-мінус».
11.50 «Таямніцы Беларусі» (16+).
12.55 «У людзях».
13.35 «Наша справа» (16+).
13.50, 16.50, 19.50, 23.00 Навіны — Беларусь.
14.30 «60 хвілін» (12+).
17.30 Серыял «Земскі доктар» (12+).
21.05 Тэлесерыял.
22.00, 23.10 «Вечар з Уладзімірам Салаўёвым» (12+).
0.30 Фільм «Няхай гавораць» (16+).

НТБ—Беларусь

6.00 «Астрапрагноз».
6.10 «Здароўе» (12+).
6.55, 8.25 Драма «На ростанях» (12+).
8.00, 10.00, 13.00, 16.00, 19.00 Сёння.
8.55, 10.35 Драма «Рыфмуецца з каханнем» (12+).
11.15 Баявік «Марскія д'яблы. Рубяжы радзімы» (16+).
13.25 Надзвычайнае здарэнне.
13.55, 16.45 Драма «Адзін супраць усіх» (16+).
16.40, 19.55, 21.55, 23.10 Сёння. Галоўнае.
17.10 «За гранню» (16+).
18.05 «ДНК» (16+).
20.10 Серыял «Паліцэйскае брацтва» (16+).
22.00 «Н3.by».
22.20, 23.25 Серыял «Смерць у аб'ектыве» (16+).

8 канал

7.00, 14.50, 18.55, 21.10, 0.45 «Надвор'е» + «Эрана».
7.05 Мультпарад. «Рапунцэль» (0+).
7.30 «Прыколы 13-й школы» (6+).
7.35 Серыял «Дзяцінства Шэлдана» (6+).
8.15 Серыял «Гаваі 5.0» (12+).
9.00 Драма «Хітрасці лёсу» (16+).
10.35 Серыял «Кітай».
11.40 Серыял «Чукур» (16+).
13.10 Драма «Дом каля возера» (12+).
14.55 Мультпарад (0+).
15.25 Серыял «Абацтва Даўнтан» (18+).
17.00 Баявік «Хуткасць» (16+).
19.00 Серыял «Сіндром Дракона» (16+).
20.55 «Вечарніца» (0+).
21.15 Драма «Дзікая» (18+).
23.10 Драма «Пахаваны жывцом» (16+).

ВТБ

6.00 «Раніца з гумарам» (16+).
7.55 «Дурні і дарогі» (16+).
9.00 М/ф «Аднойчы ў джунглях» (0+).
9.25 М/ф «Пацяшоба» (0+).
9.45 М/ф «Тры каты» (6+).
10.15 М/ф «Абаронцы сноў» (6+).
11.00 Анімацыйны фільм «Кубо. Легенда пра самурая» (6+).
12.45 «Дзіцячы КВЗ» (6+).
13.35 «Поўны блэкаўт» (16+).
14.50, 1.05 Шоу «Выхаднога дня» (16+).
15.40, 1.55 «Проста кухня» (16+).
16.10, 23.50 «Уральскія пельмені» (16+).
17.30, 20.10 Серыял «Гатэль «Элеон» (16+).

22.30 «Кіно ў дэталях» (16+).
23.20 «Велабайкі» (16+).
2.20 Серыял «Татавы дочкі» (12+).
3.50 «Даеш моладзь» (16+).
5.05 «6 кадраў» (16+).

Культура

6.30 «Вакацыі Баніфацыя», «Віні-Пух», «Віні-Пух ідзе ў госці», «Віні-Пух і дзень клопатаў». М/ф.
7.35, 0.20 «Вясна». Маст. фільм.
9.25 «Звычайны канцэрт з Эдуардам Эфіравым».
9.55 «Мы — грамацеі!»
10.35 «Ішоў Сабака па раялі». Маст. фільм.
11.45, 2.05 Дыялогі пра жывёл [СЦ].
12.25 Неўскі каўчэг.
12.55 «Музеі без межаў» [СЦ].
13.25 «Апавяданні з рускай гісторыі».
14.35 «Аднагодка». Маст. фільм [СЦ].
15.55 «Пешшу...» [СЦ]
16.25 «Тыя, з якімі я... Італьянскі сшытак. Федэрыка Феліні».
16.55 «Рамантыка раманса».
17.45 «12 крэслаў». Маст. фільм [СЦ].
20.20 «Казкі венскага лесу». Дак. фільм [СЦ].
21.55 «Сісі». Маст. фільм.

23.35 Шукальнікі [СЦ].
2.45 «Леў і Бык». М/ф для дарослых.

Настальгія

6.00 «Да і пасля...» (16+)
6.40, 8.40, 9.40, 11.20, 13.35, 18.50, 20.30, 21.40, 0.40, 2.35, 3.40, 5.00 Музычная настальгія (12+).
7.20 Маст. фільм «Жанчына для ўсіх» (18+).
9.00. 21.00, 3.00 «Мінулы час» (12+).

10.00 «Колба часу» (16+).
11.00, 17.20, 23.25 «Блеф-клуб» (16+).
12.00 Маст. фільм «Настаўнік» (12+).

14.25 «Рок-н-рол ТБ» (16+).
15.00 «Быў час» (16+).
16.00 Маст. фільм «Кахаць» (16+).
18.00, 4.00 «Нараджаныя ў СССР» (12+).
19.20 Маст. фільм «Новы дом» (16+).
22.00 Маст. фільм «Калі б ведаць...» (18+)
0.00 «Яловая субмарына» (16+).
1.20 Маст. фільм «Паветраныя піраты» (18+).

EuroSport 1

0.00 Конны спорт. Global Champions Tour (6+).
2.00, 11.30 Веласпорт. Тур Грэцыі (16+).
2.30 Веласпорт. «Льеж — Бастонь — Льеж». Мужчыны (16+).
4.00, 5.00, 9.30, 10.30, 13.00, 14.00, 14.45, 20.00, 20.45 Снукер. Чэмпіянат свету (6+).
6.00, 8.00, 12.00, 19.00 Веласпорт. «Тур Раманды» (16+).
7.00 Веласпорт. «Флэш Валонь». Жанчыны (16+).
18.00, 20.40 Навіны (16+).
18.05 Аўтагонкі. Суперкубак Porsche (16+).

Кінакамедыя

1.15, 23.15 «Бандыткі» (16+).
3.35 «Осцін Паўэрс: чалавек-загадка міжнароднага маштабу» (16+).
5.05 «Канікулы строгага рэжыму» (12+).
7.20 «Каханне прэт-а-партэ» (12+).
8.55 «Акей, Лексі!» (18+)
10.25 «Дзяўчына маіх кашмараў» (16+).
12.35 «Так сабе канікулы» (6+).
14.10 «Брыльянтавы паліцэйскі» (12+).
16.00 «Мой шпіён» (6+).
17.50 «Еўратур» (16+).
19.30 «Целаахоўнік кілера» (18+).
21.35 «Двайныя непрыемнасці» (16+).

ТБ3

6.00 Калекцыя «Беларусьфільма» (12+).
9.30 Калекцыя «Беларусьфільма»: «Рыфмуецца з любоўю» (12+).
11.20, 5.45 «Глядзі сам» (16+).
11.35 «Паглядзім» (12+).
12.05 «Псіхасаматыка» (12+).
13.05 «Хронікі маскоўскага побыту» (12+).
13.50 «Ледніковы перыяд-4». Анімацыйны фільм (6+).
15.20 «Гучная справа» (16+).
16.15 «Старац» (12+).

18.15 «Сляпая» (16+).
20.20 «Дзённік экстрасэнса» (16+).
21.20 «Якія вярнуліся» (16+).
22.15 «На шляху да сэрца» (16+).
1.55 «Аліса супраць правіл» (16+).
4.50 «Любоўная магія» (16+).

ТБ1000

5.00, 1.05 Цуд (12+).
6.55, 2.55 Мацільда (6+).
8.35, 23.30 Без тармазоў (16+).
10.10 Бацька нявесты (6+).
12.05 Бацька нявесты-2 (6+).
13.55 Мая жудасная нянька (6+).
15.35 Мая жудасная нянька-2 (6+).
17.25 Шрэк (6+).
19.00 Шрэк-2 (6+).
20.30 Шрэк Трэці (6+).
22.00 Шрэк назаўсёды (6+).

ТБ1000 Рускае кіно

6.10 4:0 на карысць Танечкі (6+).
7.40 Стылягі (16+).
10.00, 10.25, 10.50, 11.20, 11.45, 12.10 Апошні з Магікян (12+).
12.40 Метро (16+).
15.00, 15.55, 16.55, 17.45, 18.45, 19.40 Праект Ганна Мікалаеўна (18+).
20.40 Лёд (12+).
22.40 Лёд-2 (6+).
0.55 Тэкст (18+).
3.00 Сволачы (16+).
4.35 9 Рота (16+).

National Geographic

6.00, 6.20, 6.45, 7.10, 7.35 Навуковыя глупствы (16+).
8.10, 9.00, 9.50, 10.40 Дзікі тунец: Поўнач супраць Поўдня (16+).
11.30, 12.15, 13.10 Асуышць акіян: глыбокае апусканне (16+).
13.55, 14.50, 15.45, 16.35, 0.25, 1.15, 2.00, 2.45, 3.30 Аўта-SOS (16+).
17.30, 18.20, 19.15, 20.05 Расследаванні авіякатастроф (16+).
21.00, 21.50, 22.45, 23.35 Закінутыя скарбы Егіпта (16+).
4.15, 5.15 Найбуйнейшыя тэхнагенныя катастрофы (16+).

У праграме магчымы змяненні. Перадрукоўка праграмы забаронена. [СЦ] – фільм трансліруюцца са скрытымі субцітрамі.

Беларусь 1

6.20, 17.05, 19.10 Драма «Фермерка» (12+).
7.55 Клуб рэдактараў (16+).
9.00, 12.00, 15.00, 19.00 Навіны.
9.10 «Арсенал» (12+).
9.40 Гісторыі выратавання (12+).
10.10 Зона Х. Вынікі тыдня (16+).
10.40 «Засакрэчаная вайна». Мастацка-публіцыстычны фільм (12+).
11.00 Маршрут пабудаваны (12+).
11.30 «Пытанне нумар адзін».
12.10 Навіны. Цэнтральны рэгіён.
12.35 Драма «Добры дзень» (12+).
13.30 «Я ведаю» (6+).
15.15 Вакол планеты.
15.55 Здароўе (12+) [СЦ].
16.35 Сэнс жыцця (12+).
20.40 Навіны надвор'я.
21.00 Галоўны эфір.
22.30 Драма «Таксістка» (16+).

Беларусь 2

6.00 «Уключайся. Лепшае за тыдзень» (12+).
8.00, 21.15 Тэлебарометр.
8.05 «Гаспадыня лёсу». Серыял (16+).
9.40 «Angry birds у кіно» (0+).
11.15 «Тры першыя спатканні»(16+).
12.00 «Тата папаў»(16+).
14.05 Камедыя «Гатэль «Мэрыголд: засяленне працягваецца» (12+).
16.05 «Вежа» (12+).
17.00 Баявік «Моцны арэшак: адплата» (12+).
19.05 Баявік «Моцны арэшак-4» (16+).
21.10 Спортлато 5 з 36, КЕНА.
21.45 Баявік «Перавозчык-2» (16+).
23.10 «Багіня шопінгу. Бітва бландзінак» (16+).

Беларусь 3

7.30, 13.25 Навіны культуры.
7.40 «Дон Сезар дэ Базан». Маст. фільм (12+).
10.00 «Наперад у мінулае».
10.25 «Беларуская кухня».
10.50 «Нацыянальны хіт-парад».
11.40 «Рызыка — высакародная справа». Маст. фільм (12+) [СЦ].
13.00 «Камертон».
13.35 «Кадры жыцця».
14.30 «Тайная прагулка». Маст. фільм (12+).
15.50 Юбілейны канцэрт ансамбля народнай музыкі «Бяседа».
18.05 «Залатая міна». Маст. фільм (12+) [СЦ].
20.15 «Кампазітары Беларусі».
20.40 «Калыханка» (0+).
21.05, 21.30 «Няўлоўныя мсціўцы». Дак. фільм (12+) [СЦ].

Беларусь 5

7.00 Футбол. Чэмпіянат Англіі.
8.55 Гандбол. Ліга чэмпіёнаў. Жанчыны. «Брэст» (Францыя) — «Д'ер» (Венгрыя).
10.35 Футбол. Беларусбанк — чэмпіянат Беларусі. «Тарпеда-БелАЗ» (Жодзіна) — «Белшына» (Бабруйск).
12.35 Урачыстая цырымонія закрыцця хакейнага сезона ў Беларусі.
15.15 Піт-стоп.
15.50 Футбол. Чэмпіянат Англіі. «Эвертан» — «Чэлсі».
17.50 Гандбол. Ліга чэмпіёнаў. Жанчыны. «Бухарэст» (Румынія) — «Эсб'ерг» (Швецыя).
18.30 Футбол. Чэмпіянат Англіі. «Вест Хэм» — «Арсенал».
20.20 Футбол. Беларусбанк — чэмпіянат Беларусі. «Дынама-Брэст» — «Арсенал» (Дзяржынск).
22.20 Вынікі тыдня.
23.05 Гандбол. Ліга чэмпіёнаў. Жанчыны. «Любляна» (Славенія) — «Крысціянсанд» (Нарвегія).

АНТ

7.00, 9.00, 16.00 [СЦ] Нашы навіны.
7.10 Серыял «Хірамант» (16+).
9.10 «Метэагід».
9.30 «Народны кухар» (12+).
10.45 «Здароўе» (16+).
11.45 «Легенда нумар 20» (12+).
12.45 Серыял «Каханне не дзеліцца на два» (12+).
16.20 Серыял «Тры шчаслівыя жанчыны» (12+).
20.00 Контуры.
21.35 «Беларусбанк 100 гадоў побач з кожным» (12+).
21.40 «Што? Дзе? Калі?» (16+)
22.45 «Гэта вам не лезгінка...» (12+)
23.40 Серыял «Забойная сіла» (16+).

СТБ

6.40, 1.05 «Таямніцы Чапман» (16+).
8.10 «Невядомая гісторыя» (16+).
9.00, 10.40 «Ваенная таямніца» (16+).
10.00 «Вялікі горад».
10.30, 13.30, 16.30 Навіны «24 гадзіны».
11.20, 21.15 Дакументальны праект (16+).
13.03, 13.40 «Дзяржаўная граніца. Афганскі капкан» (12+).
15.10, 16.55 «Дзяржаўная граніца. Смяротны ўлоў» (12+).
16.40 «Сенат».
17.35 «Кіно»: «Дзяржаўная граніца. Ілжывая мэта» (12+).
19.30 «Тыдзень».
22.50 «Засакрэчаныя спісы» (16+).
0.15 «Сакрэтныя тэрыторыі» (16+).

МІР

5.00, 4.25 Мультфільмы (0+).
6.00, 10.10, 16.15 Серыял «Участак» (12+).
10.00, 16.00 Навіны (бягучы радок).
17.20, 19.30, 1.00 Серыял «Зачараваны ўчастак» (12+).
18.30, 0.00 «Разам».

РТР—Беларусь

7.05 Фільм «Прабач за каханне» (16+).
10.25 «Ранішняя пошта з Мікалаем Баскавым».
11.00, 14.00, 17.00 Весткі.
11.40 «Сто да аднаго» (16+).
12.25 Фільм «Бацькі і дзяды» (12+).
15.00 «Ізмайлаўскі парк». Вялікі гумарыстычны канцэрт (16+).
18.00 «Песні ад усёй душы» (12+).
20.00 Весткі тыдня.
21.05 «У людзях».
21.45 Фільм «Майскі дождж» (12+).
23.15 Масква. Крэмль. Пуцін.
23.50 «Нядзельны вечар з Уладзімірам Салаўёвым» (12+).

НТБ—Беларусь

6.20 «Астрапрагноз».
6.25 Спорт-мікс.
6.35 «Погляд на Беларусь» (12+).
7.00 Беларусы (6+).
7.30 «Дача» (12+).
8.00, 10.00, 16.00 Сёння.
8.20 «Я хачу гэта ўбачыць!» (6+)
8.45 «Зламаць стэрэатыпы» (12+).
9.05 «Навукаманія» (6+).
9.30 «Урачэбныя таямніцы плюс» (12+).
10.20 «Кватэрнае пытанне. Ву» (12+).
10.50 «Першая перадача» (16+).
11.20 «Цуд тэхнікі» (12+).
12.05 «Дачны адказ» (0+).
13.00 «НашСпажыўНагляд» (16+).
13.50 Гісторыі выратавання (12+).
14.20 Дэтэктыў «Сляды на вадзе» (16+).
16.20 Баявік «Правілы механіка замкоў» (16+).
18.10 «Следства вялі...» (16+)
19.00 «Вынікі тыдня».
20.35 «Зоркі сышліся» (16+).
21.50 «Заснавана на рэальных падзеях» (16+).

8 канал

7.00, 14.40, 19.50, 21.00, 0.10 «Надвор'е» + «Эрана».
7.05 Мультпарад. «Рататуй» (6+).
8.55 «Любімае кіно».
10.25 «Гатуй як шэф» (12+).
10.35 Драма «Хросны бацька-2» (16+).
13.55 Камедыя «Мы не анёлы» (16+).
14.45 Прыгодніцкі фільм «Персі Джэксан і выкрадальнік маланак» (12+).
16.40 «Хачу ў кіно» (12+).
16.50 Музычны фільм «Мэры Попінс» (0+).
19.15 «Суперлато».
20.00 Серыял «Сакрэтныя матэрыялы» (16+).
20.50 «Вечарніца» (0+).
21.05 Вестэрн «Сыны Вялікай Мядзведзіцы» (12+).
22.35 Вестэрн «Восень Шаенаў» (16+).

ВТБ

6.00 «Лаві момант» (16+).
7.00 «Раніца з гумарам» (16+).
10.45, 23.00 «КВЗ. Панашаму» (16+).
12.00 «Галерэя прыгажосці» (16+).
12.30 «Дурні і дарогі» (16+).
13.25 «Эксперыменты» (12+).
13.50 «Кіно ў дэталях» (16+).
14.45 «Дзіцячы КВЗ» (6+).
15.40 «Суперліга» (16+).
17.00, 0.55 Серыял «Вялікая гульня» (16+).
18.40 Серыял «Па калена» (16+).
20.00 Серыял «Пагрукай у мае дзверы» (16+).
21.00 Камедыя «Мы — Мілеры» (12+).
0.00 Серыял «Улётны экіпаж» (16+).
2.35 Серыял «Кадэцтва» (12+).
4.10 «Адна за ўсіх» (16+).
5.10 «6 кадраў» (16+).

Культура

6.30, 7.00, 7.30, 8.10, 10.00, 15.00, 19.30, 23.45 Навіны культуры.
6.35 «Пешшу...»
7.05 Легенды сусветнага кіно.
7.35 Неўскі каўчэг.
8.15 «Рэспубліка ШКІД». Маст. фільм [СЦ].
10.15 «Назіральнік».
11.10, 0.05 XX стагоддзе.
12.25 «Апостал радасці».
14.05, 20.50 Лінія жыцця [СЦ].
15.05 Навіны. Падрабязна. АРТ.
15.20 «Позняе каханне». Маст. фільм.
17.45, 2.05 Салісты XXI стагоддзя.
18.35, 1.15 «Таямнічыя гарады Мая». Серыял [СЦ].
19.45 «Галоўная роля».
20.05 «Біблейскі сюжэт».
20.30 «Добрай ночы, малыя!»
21.45 «Сацы. Нясумная класіка...»
22.30 «Міраж». Маст. фільм [СЦ].
2.50 Колер часу.

Настальгія

6.00 Маст. фільм «Адночы летам» (12+).
7.10 Канцэрт «Машина времени» і гурт «Цветы» (12+).
8.15, 11.25, 17.20, 5.00 «Блеф-клуб» (16+).
9.00 «Быў час» (16+).
10.00 Маст. фільм «Я свабодны, я нічый» (18+).
12.00 Маст. фільм «Выпадковая сустрэча» (12+).
13.10 Дак. фільм «Настальгія па Ташкенце» (16+).
13.55, 15.40, 18.50, 20.40, 21.40, 23.00, 0.40, 2.50, 3.40, 5.40 Музычная настальгія (12+).
15.00, 21.00, 3.00 «Мінулы час» (12+).
15.50 Маст. фільм «Добрай ночы!» (18+)
18.00 «СевАлогія» (18+).
19.20 Маст. фільм «Яма» (18+).
22.00 «Народжаныя ў СССР» (12+).
0.00 «Да і пасля...» (16+)
0.55 Маст. фільм «Барханаў і яго целаахоўнік» (18+).
4.00 «Колба часу» (16+).

EuroSport 1

1.00, 13.00 Аўтагонкі. Суперкубак Porsche (16+).
1.30, 7.00, 11.00, 18.00 Веласпорт. «Льеж — Бастонь — Льеж». Жанчыны (16+).
2.30, 6.00, 9.30, 19.00 Веласпорт. «Льеж — Бастонь — Льеж». Мужчыны (16+).
4.00, 8.00, 12.00, 14.00, 15.00, 20.45 Снукер. Чэмпіянат свету (6+).
20.40 Навіны (16+).

Кінакамедыя

0.35 «Ёлкі апошнія» (6+).
3.00 «Будзь маім Кірылам» (16+).
4.45 «Чарапашкі-ніндзя» (12+).
6.25 «Хто падставіў труса Роджэра» (16+).
8.20 «Голая праўда» (16+).
10.10 «Вельмі дрэнная настаўніца» (18+).

11.50 «Дзяўчына маіх кашмараў» (16+).
13.55 «Нічога не бачу, нічога не чую» (16+).
15.50 «Колькі ў цябе?» (16+)

17.50 «Так сабе канікулы» (6+).
19.30 «Целаахоўнік кілера» (18+).
21.35 «Каханне прэт-а-партэ» (12+).
23.15 «Рэальныя кабаны» (12+).

ТБ3

6.00 Калекцыя «Беларусьфільма» (12+).
9.35 «Гучная справа» (16+).
10.30, 3.25 «Доктар І.»
11.00 «Глядзі сам» (16+).
11.15 «Поўня». Серыял (16+).
12.30 «Пачаснаку» (12+).
13.00 «Перыскоп» (16+).
13.20, 19.35, 0.45 «Сляпая» (16+).
14.20, 20.35, 2.05 «Варажбітка» (16+).
15.20 «Дзённік экстрасэнса» (16+).
16.15 «Паглядзім» (12+).
16.45 «Ведзьмакі свету» (16+).
17.40 «Якія вярнуліся» (16+).
18.35 «Псіхасаматыка» (12+).
21.35 «Сельскі дэтэктыў» (16+).

22.30 «На шляху да сэрца» (16+).
23.30, 5.20 «Развітанне» (16+).
0.15 «Закон і парадак» (16+).
3.50 «Суд ідзе». Серыял (16+).

ТБ1000

5.45, 6.25, 17.20, 18.10 Доктар Хаус (16+).
7.35 Схаваныя фігуры (12+).
9.55 Адораная (12+).
11.45 2+1 (16+).
13.55 Дзяжурны тата (12+).
15.35 Кілеры (16+).

19.00 Эдвард рукі-нажніцы (12+).
20.55 Сонная лагчына (12+).
22.45 Браты Грым (12+).
0.40 Аднойчы ў Рыме (16+).
2.10 Як выйсці замуж за 3 дні (16+).
3.50 Марлі і Я (12+).

ТБ1000 Рускае кіно

6.10 Экіпаж (6+).
8.50 Тэрыторыя (12+).
11.30 Чарнобыль (12+).
13.50, 2.20 Лёгкі на ўспамін (12+).
15.15 14+ (16+).
17.10, 17.35, 18.00, 18.30 Апошні з Магікян (12+).
19.00 Каханне і монстры (16+).
20.35 Поспех (12+).
22.15 Запальвай! (12+)
23.55 Аднакласніцы (16+).
1.15 Аднакласніцы: новы паварот (16+).
3.40 Zолушка (16+).

National Geographic

6.00, 5.35 Навуковыя глупствы (16+).
6.25, 7.15 Неверагодны доктар Пол (16+).
8.10, 9.05 У дзікай прыродзе з Беарам Грылсам (16+).
9.55, 10.50 Аўта-SOS (16+).
11.40, 12.30 Дзікі тунец (16+).
13.15, 14.10, 19.15, 20.05, 3.30 Расследаванні авіякатастроф (16+).
15.00, 15.55, 2.00, 2.45 Космас: магчымыя сусветы (16+).
16.45 Закінутыя гарады (16+).
17.40 Еўропа з вышыні птушынага палёту (16+).
18.30, 18.55 Фабрыка ежы ў Амерыцы (16+).
21.00, 21.50 Гарачая зона (16+).
22.45, 23.35 Міжнародны аэрапорт Дубай (16+).
0.25, 1.15 Служба бяспекі аэрапорта (16+).
4.15 Найцяжэйшы ў свеце рамонт (16+).
5.00, 5.25 Гульні розуму (16+).

У праграме магчымы змяненні. Перадрукоўка праграмы забаронена. [СЦ] – фільм трансліруецца са скрытымі субцітрамі.

Беларусь 1

6.00, 7.20, 8.15 Добрай раніцы, Беларусь!
7.00, 8.00, 9.00, 12.00, 13.00, 15.00, 17.00, 19.00 Навіны.
7.05, 8.05 Навіны эканомікі.
7.10, 8.10, 18.15, 23.45 Зона Х (16+).
9.10, 22.00 Серыял «След» (16+).
10.45, 0.20 «Скажынемаўчы».
11.45, 12.10, 13.05, 18.35, 19.20 Драма «Бацькоўскае права» (16+).
14.00 «Здарова здаровым быць!» (6+) [СЦ]
14.45, 15.25 Драма «Чужая» (16+).
15.10, 18.00 Навіны рэгіёна.
17.05 Беларускі час.
21.00 Панарама.
21.45 Гэта іншае.
23.25 Сфера інтарэсаў.
0.05 Дзень спорту.

Беларусь 2

6.00 «Уключайся!» (12+)
9.00, 18.30 Тэлебарометр.
9.05 «Сямейныя гісторыі» (16+) [СЦ].
10.00, 17.35 «Экстрасэнсы-дэтэктывы» (16+).
10.50, 22.10 Серыял «Такая работа» (16+).
12.25 «Камень, нажніцы, папера» (16+).
12.55, 21.20 Серыял «Доктар Надзея» (16+).
13.45, 18.35 «Веру не веру» (16+).
14.35 «На кручку» (16+).
15.30 Анімацыйны серыял «Казачныя гісторыі» (0+).
15.55 Нічога сабе ньюз (12+).
16.00 «ПІН_КОД» (12+).
16.55 «Да сустрэчы» (16+).
19.20 «Гаспадыня лёсу». Серыял (16+).
20.15 Серыял «Сляпая» (16+).
21.10 Спортлато 6 з 49, КЕНА.
23.45 «Багіня шопінгу. Бітва бландзінак» (16+).

Беларусь 3

7.00 «Дабраранак».
7.35, 12.10 «Беларуская кухня».
8.05, 12.00, 16.15, 20.30, 0.20 Навіны культуры.
8.15, 18.00 «Акцёрскія лёсы. Тайныя арыстакраты». Дак. фільм (12+) [СЦ].
8.50, 18.40 «Ціхі Дон». Серыял (12+) [СЦ].
10.40 «Пётр Конюх». Дак. фільм (12+).
11.05, 17.05 «Дом з лілеямі». Серыял (16+) [СЦ].
12.40 «Наперад у мінулае».
13.05, 21.05 «Выклікаем агонь на сябе». Серыял (12+) [СЦ].
15.50 «Кампазітары Беларусі».
16.25 «Сваімі словамі».
20.40 «Калыханка» (0+).
23.55 «Камертон».

Беларусь 5

7.00 Хакей. Чэмпіянат Беларусі. «Юнацтва-Мінск» — «Металург» (Жлобін).
8.55 Футбол. Чэмпіянат Англіі. Агляд.
9.55 На мяжы фолу. Футбольны агляд.
11.25 Футбол. Чэмпіянат Англіі. «Крыстал Пэлас» — «Лідс».
13.20 Хакей на траве. Чэмпіянат Беларусі. Мужчыны. ХК «Мінск» — «Будаўнік» (Брэст).
14.50 Валейбол. Юнакі (U-18). Беларусь — Расія.
16.50 Хакей. КХЛ. «Металург» (Магнітагорск) — ЦСКА (Масква).
19.25 Свет англійскай прэм'ер-лігі. Відэачасопіс.
19.55 На шляху да ЧС — 2022. Відэачасопіс.
20.30 Футбол. Беларусбанк — чэмпіянат Беларусі. Агляд.
21.15 Спорт-кадр.
21.50 Футбол. Ліга чэмпіёнаў УЕФА. «Манчэстэр Сіці» (Англія) — «Рэал» (Іспанія).
23.55 Аўтаспорт. Экстрым-Е. Відэачасопіс.

АНТ

6.00, 7.15, 8.15, 9.10 «Наша раніца».
6.30, 7.00, 7.30, 8.00, 8.30, 11.00, 13.00, 16.00, 18.00 [СЦ], **20.30** Нашы навіны.
7.10, 8.10 «Трывожная кнопка» (16+).
10.00 «Прапаганда» (16+).
10.20 «Жыць здарова!» (16+)
11.15, 22.15 Серыял «Я вярнуся» (12+).
13.15 Серыял «Цені мінулага» (16+).
15.00, 16.20, 18.20 Інфармацыйны канал (16+).
21.15 Фільм «Начальнік разведкі» (16+).
0.10 Час.

СТБ

6.00, 6.40, 7.45, 8.40 «Раніца СТБ».
6.30 [СЦ], **7.30** [СЦ], **8.30** [СЦ], **10.30, 13.30, 16.30, 19.30, 22.30** Навіны «24 гадзіны».
9.00 «Глядзець усім!» (16+)
9.30 «Па сутнасці».
10.40, 23.10 «Загадкі чалавецтва з Алегам Шышкіным» (16+).
11.30 «Як уладкаваны свет» (16+).
12.20, 20.40, 0.45 «Самыя шакавальныя гіпотэзы» (16+).
13.45, 23.55 «Таямніцы Чапман» (16+).
14.35 «Неверагодна цікавыя гісторыі» (16+).
16.00, 16.50 «Снайпер-2. Тунгус». Серыял (16+).
20.10, 23.05 «СТБ-спорт».
20.15 «Сталічныя падрабязнасці».
20.25 «Міншчына».
22.00 «P.S.»

МІР

5.00 Мультфільмы (0+).
5.25 Маст. фільм «Першая пальчатка» (0+).
6.45 Дак. фільм «Горыч пальцы» (16+).
7.20, 10.10 Серыял «Навучы мяне жыць» (16+).
10.00, 13.00, 16.00, 19.00 Навіны (бягучы радок).
13.15, 18.10, 2.10 «Справы судовыя. Грошы вярніце!» (16+)
14.05, 16.15, 2.55 «Справы судовыя. Бітва за будучыню» (16+).
15.10, 3.40 «Справы судовыя. Новыя гісторыі» (16+).
17.25 «Міравое пагадненне» (16+).
19.25, 20.05 «Гульня ў кіно» (12+).
20.45, 21.35 «Слабае звяно» (12+).
22.30 «Назад у будучыню» (16+).
23.15 Маст. фільм «На Дзерыбасайскай добрае надвор'е ці На Брайтан-Біч зноў ідуць дажджы» (16+).
0.50, 1.15 «Наша кіно. Гісторыя вялікай любові» (12+).
1.40, 1.55, 2.00 «Такія таленавітыя» (12+).
4.25 Маст. фільм «Белы ікол» (0+).

РТР—Беларусь

6.05 «Новая раніца».
11.00, 14.00, 17.00, 20.00 Весткі.
11.30 «Аб самым галоўным» (12+).
12.35 «Кроплі над і» (16+).
13.50, 16.50, 19.50, 23.00 Навіны — Беларусь.
14.30 «60 хвілін» (12+).
17.30 Серыял «Земскі доктар» (12+).
21.05 Тэлесерыял.
22.00, 23.10 «Вечар з Уладзімірам Салаўёвым» (12+).
0.30 Фільм «Няхай гавораць» (16+).

НТБ—Беларусь

6.05 «Астрапрагноз».
6.10, 7.15, 8.25, 16.40, 19.55, 21.55, 23.10 Сёння. Галоўнае.
6.15 «Здарова здаровым быць!» (6+)
6.55 «Свая справа» (12+).
7.30 «Маршрут пабудаваны» (12+).
8.00, 10.00, 13.00, 16.00, 19.00 Сёння.
8.35, 22.00 «НЗ.by».
8.55 Пракурорская праверка (16+).
10.35 «Заснавана на рэальных падзеях» (16+).
13.25 Надзвычайнае здарэнне.
13.55, 16.45 Драма «Адзін супраць усіх» (16+).
17.10 «За гранню» (16+).
18.05 «ДНК» (16+).
20.10 Серыял «Паліцэйскае брацтва» (16+).
22.20, 23.25 Серыял «Смерць у аб'ектыве» (16+).

8 канал

7.00, 14.45, 17.25, 21.10, 0.50 «Надвор'е» + «Эрана».
7.05 Мультпарад. «Рапунцэль» (0+).
7.30 «Прыколы 13-й школы» (6+).
7.35 Серыял «Дзяцінства Шэлдана» (6+).
8.15 Серыял «Гаваі 5.0» (12+).
9.00 «Паляванне і рыбалка».
9.30 Серыял «Кітай».
10.15 Драма «Хітрасці лёсу» (12+).
11.05 Серыял «Чукур» (16+).
12.35 Трылер «Маёр паліцыі» (12+).
14.50 «Хачу ў кіно» (12+).
15.00 Мультпарад (0+).
16.20 Серыял «Абацтва Даўнтан» (18+).
17.30 «Любімае кіно» (12+).
20.00 Серыял «Сіндром» (16+).
20.55 «Вечарніца». «Помста ката Леапольда» (0+).
21.15 Драма «Здані Гоі» (16+).
23.05 «Чалавек, які занадта шмат ведаў» (16+).

ВТБ

6.00 «Раніца з гумарам» (16+).
7.55 «Дурні і дарогі» (16+).
9.00 М/ф «Аднойчы ў джунглях» (0+).
9.25 М/ф «Пацяшоба» (0+).
9.45 М/ф «Тры каты» (6+).
10.15 Анімацыйны фільм «Астэрыкс: зямля багоў» (0+).
11.40 «Гатуем як шэф» (16+).
12.10 «Велабайкі» (16+).
12.40 «Наш рамонт» (16+).
13.10 «Галерэя прыгажосці» (16+).
13.45 «Селапаляцела» (16+).
14.20 Драма «Дзве каралевы» (16+).

16.25 Драма «Зялёная кніга» (16+).
18.35 Камедыя «Вулкан страсцей» (12+).
20.10 Камедыя «Упрыгык» (12+).
21.50 Камедыя «Мы — Мілеры» (12+).
23.50 «Уральскія пельмені» (16+).
1.10 Трылер «Таямнічы лес» (16+).
2.55 Серыял «Улётны экіпаж» (16+).
4.35 «Даеш моладзь» (16+).
5.25 «6 кадраў» (16+).

Культура

6.30 «У порце», «Кацярок», «Лятучы карабель». М/ф.
7.20 «Усходні дантыст». Маст. фільм.
9.30 Невядомыя маршруты Расіі [СЦ].
10.15 «Яшчэ раз пра каханне». Маст. фільм [СЦ].
11.45 Лісты з правінцыі [СЦ].
12.15, 23.55 Краіна птушак [СЦ].
12.55 «Музеі без межаў» [СЦ].
13.25 «Апавяданні з рускай гісторыі».
14.35, 0.35 «Кубанскія казакі». Маст. фільм [СЦ].
16.25 «Тыя, з якімі я... Італьянскі сышчык. Бернарда Берталучы».
16.55 «Гаспадыні Удоры». Дак. фільм [СЦ].
17.45 «Той самы Мюнхгаўзен». Маст. фільм [СЦ].
20.00 Вялікі джаз.
22.05 «Давай патанцуем». Маст. фільм.

2.25 «Фільм, фільм, фільм», «Выкрутасы». М/ф для дарослых.

Настальгія

6.00 «Яловая субмарына» (16+).
6.40, 8.35, 8.40, 11.00, 12.40, 14.40, 15.40, 17.20, 19.35, 2.15, 3.40, 5.00 Музычная настальгія (12+).
7.20 Маст. фільм «Паветраныя піраты» (18+).
9.00, 15.00, 3.00 «Мінулы час» (12+).
10.00, 4.00 «Народжаная ў СССР» (12+).
12.00 «Да і пасля...» (16+)
13.20 Маст. фільм «Жанчына для ўсіх» (18+).
16.00 «Колба часу» (16+).
17.00, 23.20 «Блефклуб» (16+).
18.00 Маст. фільм «Настаўнік» (12+).
20.25 «Рок-н-рол ТБ» (16+).
21.00 «Быў час» (16+).
22.00 Маст. фільм «Кахаць» (16+).

EuroSport 1

0.00 Веласпорт. Тур Грэцыі (16+).
0.30, 10.55, 20.40 The Minute (16+).
0.35, 19.30, 20.35 Навіны (16+).
0.40, 6.00, 9.30, 19.35 Веласпорт. «Тур Рамандыі» (16+).
1.30 Веласпорт. «Флэш Валонь». Жанчыны (16+).
2.30, 7.00 Веласпорт. «Флэш Валонь». Мужчыны (16+).
4.00, 5.00, 8.00, 11.00, 12.00, 17.15, 20.00, 20.45 Снукер. Чэмпіянат свету (6+).
15.00, 15.50 Формула Е. е-Пры Манака (16+).

Кінакамедыя

0.55 «Канікулы строгага рэжыму» (12+).

3.35 «Аналізуй гэта» (16+).
5.25 «Чарапашкі-ніндзя» (12+).
7.10 «Чарапашкі-ніндзя-2: таямніца смарагдавага зелля» (6+).
8.45 «Чарапашкі-ніндзя-3» (6+).
10.30 «Двайныя непрыемнасці» (16+).
12.05 «Тупы і яшчэ тупейшы-2» (16+).
14.05 «Канвайры» (16+).
16.00 «Выгляд зверху лепшы» (12+).
17.35 «Цёрнер і Хуч» (16+).
19.30 «Сіньёр Рабінзон» (16+).
0.00 «Спяем, сябры!» (12+)
1.00 Маст. фільм «Божае стварэнне» (18+).
2.45 «Сядзі і глядзі» (18+).
21.35 «Што магло быць горш?» (12+)
23.25 «Піксeлі» (12+).

ТБ3

6.00 Калекцыя «Беларусьфільма» (12+).
10.00 «Тум-Пабі-Дум» (0+).
11.45 «Пачаснаку» (12+).
12.20 «Самы смачны дзень» (6+).
12.50 «Улегцы» (12+).
13.20 «Новы дзень» (16+).
13.55 «Далёка і яшчэ далей» (16+).
14.55 «Дзённік экстрасэнса» (16+).
17.40, 2.15 «90-я» (16+).
18.25 «Хопіць чутак» (16+).
19.30 «Аліса супраць правіл» (16+).
22.50 «Перыскоп» (16+).
23.10 «Востраў праклятых» (18+).

1.25 «Гарадскія легенды» (16+).
2.55 «Сельскі дэтэктыў» (16+).

ТБ1000

5.10 Знесеныя ветрам (12+).
9.10 12 гадоў рабства (16+).
11.35 Сонная лагчына (12+).
13.25, 0.35 Эдвард рукі-нажніцы (12+).
15.15 Браты Грым (12+).
17.15 Мая жудасная нянька (6+).
19.00 Мая жудасная нянька-2 (6+).
20.50 Бацька нявесты (6+).
22.45 Бацька нявесты-2 (6+).
2.40 Інструкцыі не дадаюцца (12+).

ТБ1000 Рускае кіно

6.00 Цені забытых продкаў (16+).
7.35 Ваўкадаў з роду Шэрых сабак (16+).

10.00, 10.25, 10.50, 11.20, 11.50, 12.15 Апошні з Магікян (16+).
12.45 Вартавая застава (6+).
14.40 Духless-2 (16+).
16.35 Экіпаж (6+).
19.05 Метро (16+).
21.25 Стылягі (16+).

23.50 Адэса (18+).
1.55 Тэрыторыя (12+).
4.25 Землятрус (12+).

National Geographic

6.00, 6.20, 6.40, 5.40 Навуковыя глупствы (16+).
7.05, 7.55, 8.50, 9.40 Дзікі тунец (16+).
10.35, 11.25, 12.20 Асушыць акіян (16+).
13.15, 14.10, 15.00, 15.50, 23.30, 0.20, 1.10 Аўта-SOS (16+).
16.45, 17.35, 18.25, 19.15 Расследаванні авіякатастроф (16+).
20.05 Служба бяспекі аэрапорта (16+).
21.00 Непакорны востраў (16+).
21.50, 22.40 Аляска: новае пакаленне (16+).
1.55 Асушыць акіян: глыбокае апусканне (16+).
2.40, 3.25, 4.10 Тайная гісторыя караблекрушэнняў (16+).
4.55, 5.20 Гісторыя дзесяцігоддзяў (16+).

У праграме магчымы змяненні.
Перадрукоўка праграмы забаронена.
[СЦ] – фільм трансліруецца са скрытымі субцітрамі.

Беларусь 1

6.25 Драма «Фермерка» (12+).
8.05 Існасць [СЦ].
8.30 Сэнс жыцця (12+).
9.00, 12.00, 15.00 Навіны.
9.10 «Добрай раніцы, Беларусь!» (12+)
10.00 Здароўе (12+) [СЦ].
10.45 Дача (12+).
11.25 Таямніцы следства (12+).
12.10 Маршрут пабудаваны (12+).
12.40 Драма «Добры дзень» (12+).
13.35 «Я ведаю» (6+).
15.10 Краіна.
15.40 «Партызанскі рубеж». Мастацка-публіцыстычны фільм (12+).
16.05 Адзін дзень (12+).
16.35 Гісторыі выратавання (12+).
17.05, 19.25 Драма «Таксістка» (16+).
19.00 «Пытанне нумар адзін».
21.00 Панарама.
21.40 «Засакрэчаная вайна». Мастацка-публіцыстычны фільм (12+).
21.55 Прэм'ера! Драма «Авантура» (16+).
1.05 Дзень спорту.

Беларусь 2

6.00 «Уключайся. Лепшае за тыдзень» (12+).
8.00, 17.40 Тэлебарометр.
8.05 «Гаспадыня лёсу». Серыял (16+).
9.45 «На тыдзень» (16+).
10.30 Анімацыя для ўсёй сям'і «Воблачна-2: помста ГМА» (0+).
12.00 «Вось такія людзі» (12+).
12.40 «На нажах» (16+).
13.35 «Камень, нажніцы, папера» (16+).
14.05 Камедыя «Гатэль «Мэрыголд: лепшы з экзатычных» (12+).
16.05 «Амаль былыя»(16+).
17.45 Баявік «Моцны арэшак» (12+).
19.55, 21.15 Баявік «Моцны арэшак-2» (16+).
21.10 Спортлато 6 з 49, КЕНА.
22.05 Фільм-біяграфія «Дзікая» (16+).
0.00 «Багіня шопінгу. Бітва бландзінак» (16+).

Беларусь 3

7.30 «Трое з Прастаквашына». М/ф (0+).
7.50 «Канікулы ў Прастаквашыне». М/ф (0+).
8.05 «Сіла веры».
8.30, 13.55 Навіны культуры.
8.40 «Рызыка — высакародная справа». Маст. фільм (12+) [СЦ].
10.00 «Я хачу гэта ўбачыць!» (6+)
10.30 «Беларуская кухня».
10.55 «Сваімі словамі».
11.35 «Дон Сезар дэ Базан». Маст. фільм (12+).
14.05 «Навукаманія» (6+).
14.30 «Камертон».
14.55 «Вялікае кіно. «Няўлоўныя мсціўцы». Дак. фільм (12+) [СЦ].
15.25 «Няўлоўныя мсціўцы». Маст. фільм (12+) [СЦ].
18.00 Канцэрт Югена Кунгурава.
19.00 «Тайная прагулка». Маст. фільм (12+).
20.25 «Суразмоўцы».
20.40 «Калыханка» (0+).
21.05 «Аляксандр Лазараў і Святлана Немалява. Выпрабаванне вернасцю». Дак. фільм (12+) [СЦ].
21.50 «Вячэрні лабірынт». Маст. фільм (12+) [СЦ].
23.00 «Магія джаза». Канцэрт.

Беларусь 5

7.00 Хакей на траве. Чэмпіянат Беларусі. Жанчыны. ХК «Рытм» (Гродна) — «Вікторыя» (Смалявічы).
8.15 Футбол. Ліга Еўропы УЕФА.
10.05 Вялікі спорт.
10.50 Хакей на траве. Чэмпіянат Беларусі. Жанчыны. ХК «Рытм» (Гродна) — «Вікторыя» (Смалявічы).
12.20 Авертайм.
12.50 Футбол. Беларусбанк — чэмпіянат Беларусі. «Тарпеда-БелАЗ» (Жодзіна) — «Белшына» (Бабруйск).
14.50 Хакей. КХЛ. «Металург» (Магнітагорск) — ЦСКА (Масква). / Футбол. Чэмпіянат Англіі. «Ньюкасл» — «Ліверпуль».
17.20 Футбол. Чэмпіянат Англіі. «Тотэнхэм» — «Лестэр».
18.50 Свет англійскай прэм'ер-лігі. Відэачасопіс.
19.20 Футбол. Чэмпіянат Англіі. «Лідс» — «Манчэстэр Сіці».
21.20 Гандбол. Ліга чэмпіёнаў. Жанчыны. «Брэст» (Францыя) — «Д'ер» (Венгрыя).
22.55 Футбол. Чэмпіянат Англіі. «Вулверхэмптан» — «Брайтан».

АНТ

7.00, 9.00, 16.00 [СЦ], 20.00 Навіны.
7.10 «Маркаў. Нічога асабістага» (16+).
8.00, 9.10 «Наша раніца ў суботу».
10.00 «Трывожная кнопка» (16+).
10.25 «Асаблівасці нацыянальнай работы» (12+).
10.55 Фільм «Трэцяя спроба» (12+).
12.40 Фільм «Самае галоўнае» (12+).
14.25 «Хто хоча стаць мільянерам?» (12+)
16.20 Серыял «Цені мінулага» (16+).
20.45 «Метэагід».
21.05 Серыял «Каханне не дзеліцца на два» (12+).
0.15 Серыял «Забойная сіла» (16+).

СТБ

6.10, 1.10 «Дзіўная справа» (16+).
7.45 «Анфас».
8.00 «Цэнтральны рэгіён».
8.30 «Самая карысная праграма» (16+).
9.15 «Аб смачнай і здаровай ежы» (16+).
9.35 «Мінтранс».
10.30, 13.30, 16.30, 19.30 Навіны «24 гадзіны».
10.40 «Мінск і мінчане».
11.10, 20.25 Дакументальны спецпраект (16+).
12.30, 13.40 «Снайпер. Зброя адплаты». Серыял (12+).
15.45, 17.10 «Снайпер-2. Тунгус». Серыял (16+).
16.40 «Вялікі горад».
20.15 «СТБ-спорт».
22.00 «Ваенная таямніца» (16+).
23.35 «Сакрэтныя тэрыторыі» (16+).

МІР

5.00, 6.15, 2.55 Мультфільмы (0+).
6.00 «Усё, як у людзей» (6+).
7.20 Маст. фільм «Папялушка» (0+).
8.45 «Гістарычны дэтэктыў з Мікалаем Валуевым» (12+).
9.10 «Слабае звяно» (12+).
10.00 Надвор'е ў свеце.
10.10 Маст. фільм «Казка аб страчаным часе» (0+).
11.30 Маст. фільм «Дзе знаходзіцца нофелэт?» (12+).
12.50, 16.15 Серыял «Сэрцы трох» (12+).
16.00, 19.00 Навіны (бягучы радок).
17.40, 19.15 Маст. фільм «Прыгоды прынца Фларызеля» (12+).
21.35 Маст. фільм «Зіта і Гіта» (12+).
0.10 Маст. фільм «Дамы запрашаюць кавалераў» (12+).
1.25 Маст. фільм «Вясёлыя рабяты» (0+).

РТР—Беларусь

7.05 «Новая раніца».
9.25 «Тайны Беларусі». (16+).
10.30 «Па сакрэце ўсяму свету» (12+).
11.00, 17.00, 20.00 Весткі.
11.25 Фільм «На ростанях» (16+).
13.15 Фільм «Акушэрка» (16+).
18.00 Фільм «Прадказанне» (12+).
19.45 «Плюс-мінус».
20.55 «Прывітанне, Андрэй!» (12+)
22.40 Фільм «Прабач за каханне» (16+).

НТБ—Беларусь

6.15 «Астрапрагноз».
6.20, 7.15 Сёння. Галоўнае.
6.25 Спорт-мікс.
6.35 «50 рэцэптаў першага» (12+).
7.30 «Проста і смачна» (6+).
8.00, 10.00, 16.00 Сёння.
8.20 «НЗ.by: час вынікаў».
8.45 «Зламаць стэрэатыпы» (12+).
9.05 Адзін дзень (12+).
9.30 «Урачэбныя таямніцы плюс» (12+).
10.25 «Галоўная дарога» (16+).
11.00 «То!Лато».
11.30 «Жывая ежа з Сяргеем Малазёмавым» (12+).
12.20 Кватэрнае пытанне (0+).
13.15 «НашСпажыўНагляд» (16+).
14.05 «Паедзем, паядзім!» (0+)
14.40 Фільм «Мама, я жывы» (12+).
16.25 «Невядомыя пачвары на Зямлі» (12+).
17.20 «Следства вялі...» (16+)
19.00 «Цэнтральнае тэлебачанне».
20.15 «Сакрэт на мільён» (16+).
21.50 Фільм «Дальнабойшчык» (16+).
23.30 «Скажы ім, хто я» (16+).

8 канал

7.00, 16.20, 19.00, 21.10, 1.40 «Надвор'е» + «Эрана».
7.05 Мультпарад. «Беласнежка і сем гномаў» (0+).
8.30 «Любімае кіно».
9.50 Драма «Перавал» (16+).
16.25 Мультпарад (0+).
16.55 «Хачу ў кіно» (12+).
17.05 «Любімае кіно».
18.45 «Салам алейкум, Беларусь!»
19.05 Драма «На грэбні хвалі» (16+).
20.55 «Вечарніца» (0+).
21.10 «Фэшн is my прафэшн» (12+).
21.25 Дэтэктыў «Забойства ва ўсходнім экспрэсе» (16+).
23.20 Баявік «Аквамен» (12+).

ВТБ

6.00 «Лаві момант» (16+).
7.00 «Раніца з гумарам» (16+).
10.45, 23.10 «КВЗ. Панашаму» (16+).
12.00 «Селапаляцела» (16+).
12.35 «Дурні і дарогі» (16+).
13.25 «Эксперыменты» (12+).
13.50 Серыял «Апошні з Магікян» (16+).
14.45, 18.40 Серыял «Па калена» (16+).
16.05 «6 кадраў» (16+).
17.00, 0.55 Серыял «Вялікая гульня» (16+).
20.00 Серыял «Пагрукай у мае дзверы» (16+).
21.00 Драма «Зялёная кніга» (16+).
0.00 Серыял «Улётны экіпаж» (16+).
2.35 Серыял «Кадэцтва» (12+).
4.10 «Адна за ўсіх» (16+).
5.10 «6 кадраў» (16+).

Культура

6.30, 7.00, 7.30, 8.30, 10.00, 15.00, 19.30, 23.45 Навіны культуры.
6.35 «Пешшу...»
7.05 Легенды сусветнага кіно.
7.35, 18.35, 1.05 «Таямнічыя гарады Мая». Серыял [СЦ].
8.35, 16.35 «Тайнік каля чырвоных камянёў». Маст. фільм.
9.45 «Забытае рамяство». Серыял.
10.15 «Назіральнік».
11.10, 0.05 ХХ стагоддзе.
12.10 Колер часу.
12.20, 22.30 «Міраж». Маст. фільм [СЦ].
13.30, 20.50 Лінія жыцця [СЦ].
14.30 «Павел Флорэнскі. Рускі Леанарда». Дак. фільм.
15.05 Навіны. Падрабязна. Кнігі.
15.20 «Эрмітаж» [СЦ].
15.50 «Сацы. Нясумная класіка...»
17.40, 1.55 Салісты XXI стагоддзя.
19.45 «Галоўная роля».
20.05 «Біблейскі сюжэт».
20.30 «Добрай ночы, малыя!»
21.45 «Белая студыя».

Настальгія

6.00 Маст. фільм «Выпадковая сустрэча» (12+).
7.10 Дак. фільм «Настальгія па Ташкенце» (16+).
7.55, 9.40, 12.50, 14.40, 15.40, 17.00, 19.00, 20.40, 21.40, 23.00 Музычная настальгія (12+).
9.00, 15.00, 21.00 «Мінулы час» (12+).
9.50 Маст. фільм «Добрай ночы!» (18+)
11.20, 2.15, 5.25 «Блефклуб» (16+).
12.00 «СевАлогія» (18+).
13.20 Маст. фільм «Яма» (18+).
16.00, 22.00 «Народжаныя ў СССР» (12+).
18.00, 3.00 «Быў час» (16+).
19.30 Маст. фільм «Амерыканскі дзядуля» (18+).
0.00 Маст. фільм «Аднойчы летам» (12+).
1.10 Канцэрт «Машына времени» і гурт «Цветы» (12+).
4.00 Маст. фільм «Я свабодны, я нічый» (18+).

EuroSport 1

0.00, 4.00, 8.00, 11.00, 12.00, 15.55, 16.25, 19.30, 20.45 Снукер. Чэмпіянат свету (6+).
0.55, 20.40 Навіны (16+).
1.00, 7.00 Веласпорт. «Льеж — Бастонь — Льеж». Мужчыны (16+).
2.30, 9.30 Веласпорт. «Льеж — Бастонь — Льеж». Жанчыны (16+).
3.30, 6.00, 10.30, 15.00 Аўтагонкі. Суперкубак Porsche (16+).

Кінакамедыя

1.05 «Будзь маім Кірылам» (16+).

3.25 «Двайныя непрыемнасці» (16+).
4.55 «Чарапашкі-ніндзя-2: таямніца смарагдавага зелля» (6+).
6.30 «Адной левай» (12+).
8.05 «Акей, Лексі!» (18+)
9.35 «Кадры» (12+).
11.50 «Занадта крута для цябе» (16+).
13.50 «Зноў ты» (16+).
15.40 «Целаахоўнік кілера» (18+).

17.50 «Выгляд зверху лепшы» (12+).
19.30 «Цёрнер і Хуч» (16+).
21.20 «Што магло быць горш?» (12+)
23.10 «Нічога не бачу, нічога не чую» (16+).

ТБ3

6.00 Калекцыя «Беларусьфільма» (12+).
9.30 «Громавы. Дом надзеі» (16+).
10.25 «Паглядзім» (12+).
10.55 «Поўня». Серыял (16+).
12.10, 3.40 «Містычныя гісторыі» (16+).
13.05, 17.25 «Любоўная магія» (16+).
13.35, 18.00 «Старац» (16+).
14.35, 19.35, 2.25 «Сляпая» (16+).
15.30, 20.35, 3.15 «Варажбітка» (16+).
16.25 «Паляўнічыя на прывідаў» (16+).
19.00 «Чытальнік» (12+).
21.35 «Сельскі дэтэктыў» (16+).
22.30 «На шляху да сэрца» (16+).
23.30 «Дзённік экстрасэнса» (16+).
0.25 «Другое жыццё Увэ» (16+).
4.30 «Суд ідзе». Серыял (16+).

ТБ1000

6.00, 6.40, 17.20, 18.10 Доктар Хаус (16+).
7.50 Эдвард Рукі-нажніцы (12+).
10.00 Сонная лагчына (12+).
11.50 Браты Грым (12+).
13.55 Як выйсці замуж за 3 дні (16+).
15.40 Аднойчы ў Рыме (16+).
19.00 Цуд (12+).
21.00 Адораная (12+).
22.50 Схаваныя фігуры (12+).
1.05 Час (16+).
2.50 Тайна сямі сясцёр (16+).

ТБ1000 Рускае кіно

5.10 Уцячы, дагнаць, затакахаца (12+).
6.35 Запальвай! (12+)
8.10 Каралева (12+).
9.40 Аднакласніцы (16+).
11.00 Аднакласніцы: новы паварот (16+).
12.20, 4.25 Нявеста любой цаной (16+).
14.05 Каханне і монстры (16+).

15.40 Поспех (12+).
17.20, 17.50, 18.15, 18.45 Апошні з Магікян (12+).
19.10 Цвярозы кіроўца (16 +).
20.55 Чарнобыль (12+).
23.15 Духless (18+).
1.00 Духless-2 (16+).
2.40 Тэрмінова выйду замуж (16+).

National Geographic

6.00, 5.40 Навуковыя глупствы (16+).
6.30, 7.20 Неверагодны доктар Пол (16+).
8.10, 9.00 У дзікай прыродзе з Беарам Грылсам (16+).
9.50, 10.45, 21.00, 21.50, 3.25 Аўта-SOS (16+).
11.40, 12.25 Дзікі тунец (16+).
13.15, 14.05, 19.15, 20.05 Расследаванні авіякатастроф (16+).
15.00, 15.50, 1.55, 2.40 Космас: магчымыя сусветы (16+).
16.45 Гарачая зона (16+).
17.40 Еўропа з вышыні птушынага палёту (16+).
18.30, 18.55 Фабрыка ежы ў Амерыцы (16+).
22.45, 23.35 Міжнародны аэрапорт Дубай (16+).
0.30, 1.15 Служба бяспекі аэрапорта (16+).
4.15 Найцяжэйшы ў свеце рамонт (16+).
5.00, 5.25 Гульні розуму (16+).

У праграме магчымы змяненні.
Перадрукоўка праграмы забаронена.
[СЦ] – фільм трансліюецца са скрытымі субцітрамі.

Беларусь 1

6.00, 7.20, 8.20 Добрай раніцы, Беларусь!
7.00, 8.00, 9.00, 12.00, 13.00, 15.00, 17.00, 19.00 Навіны.
7.05 Навіны эканомікі.
7.10, 18.15, 23.35 Зона Х (16+).
8.05 Зразумелая палітыка.
9.10, 21.45 Серыял «След» (16+).
10.45, 0.10 «Скажынемаўчы».
11.45, 12.10, 13.05, 18.35, 19.20 Драма «Бацькоўскае права» (16+).
14.00 «Здарова здаровым быць!» (6+) [СЦ]
14.45, 15.25 Драма «Чужая» (16+).
15.10, 18.00 Навіны рэгіёна.
17.05 Беларускі час.
21.00 Панарама.
23.15 Сфера інтарэсаў.
23.55 Дзень спорту.

Беларусь 2

6.00 «Уключайся!» (12+)
9.00, 18.25 Тэлебарометр.
9.05, 20.15 Серыял «Сляпая» (16+).
10.00, 17.40 «Экстрасэнсы-дэтэктывы» (16+).
10.50, 22.10 Серыял «Такая работа» (16+).
12.20 «Сямейныя гісторыі» (16+) [СЦ].
12.50, 21.20 Серыял «Доктар Надзея» (16+).
13.40, 18.30 «Веру не веру» (16+).
14.30 «Камень, нажніцы, папера» (16+).
14.55 «Вось такія людзі» (12+).
15.10 Анімацыйны серыял «Качыныя гісторыі» (0+).
15.55 Нічога сабе ньюз (12+).
16.00 «ПІН_КОД» (12+).
16.55 «Да сустрэчы» (16+).
19.20 «Гаспадыня лёсу». Серыял (16+).
21.10 Спортлато 5 з 36, КЕНА.
23.40 «Багіня шопінгу. Бітва бландзінак» (16+).

Беларусь 3

7.00 «Дабраранак».
7.35, 12.10 «Беларуская кухня».
8.05, 12.00, 16.05, 20.30, 0.00 Навіны культуры.
8.15, 17.55 «Акцёрскія драмы. Загадана пакахаць». Дак. фільм (12+) [СЦ].
8.55, 18.35 «Ціхі Дон». Серыял (12+) [СЦ].
10.45 «Лідскі замак». Дак. фільм (12+).
11.05, 16.55 «Дом з лілеямі». Серыял (16+) [СЦ].
12.40 «Наперад у мінулае».
13.05, 21.05 «Выклікаем агонь на сябе». Серыял (12+) [СЦ].
15.40 «Кампазітары Беларусі».
16.15 «Сваімі словамі».
20.40 «Калыханка» (0+).
23.35 «Фарбы памяці» [СЦ].

Беларусь 5

7.00 Валейбол. Юнакі (U-18). Беларусь — Расія.
9.05 Хакей. КХЛ. «Металург» (Магнітагорск) — ЦСКА (Масква).
11.05 Спорт-кадр.
11.40 Футбол. Ліга чэмпіёнаў УЕФА. «Манчэстэр Сіці» (Англія) — «Рэал» (Іспанія).
13.40 Планета спорту.
14.00 Футбол. Беларусбанк — чэмпіянат Беларусі.
16.00 Між іншым.
16.20, 23.55 Спорт-цэнтр.
16.30, 18.50, 21.20 Вялікі футбольны вечар на «Беларусь 5».
16.50 Футбол. Кубак Беларусі. ФК «Віцебск» — ФК «Гомель».
19.20 Футбол. Кубак Беларусі. БАТЭ (Барысаў) — «Нёман» (Гродна).
21.50 Футбол. Ліга чэмпіёнаў УЕФА. «Ліверпуль» (Англія) — «Вільярэал» (Іспанія).
0.05 Слэм-данк.

АНТ

6.00, 7.10, 8.10, 9.10 «Наша раніца».
6.30, 7.00, 7.30, 8.00, 8.30, 11.00, 13.00, 16.00, 18.00 [СЦ], **20.30** Нашы навіны.
10.00 «Правілы жыцця беларускіх спартсменаў» (12+).
10.15 «Жыць здарова!» (16+)
11.15, 22.15 Серыял «Я вярнуся» (12+).
13.15 Серыял «Тры шчаслівыя жанчыны» (12+).
15.00, 16.20, 18.20 Інфармацыйны канал (16+).
19.00 «Аб'ектыўНа» (16+).
20.00 Вячэрнія навіны.
21.15 Фільм «Начальнік разведкі» (16+).
0.10 Час.

СТБ

6.00, 6.40, 7.45, 8.40 «Раніца СТБ».
6.30 [СЦ], **7.30** [СЦ], **8.30** [СЦ], **10.30, 13.30, 16.30, 19.30, 22.30** Навіны «24 гадзіны».
9.00, 23.10 «Загадкі чалавецтва з Алегам Шышкіным» (16+).
10.40 «Як уладкаваны свет» (16+).
12.15, 20.55, 0.45 «Самыя шакавальныя гіпотэзы» (16+).
13.45, 0.00 «Таямніцы Чапман» (16+).
14.35, 21.40 «Неверагодна цікавыя гісторыі» (16+).
15.15, 16.50 «Дзяржаўная граніца. Афганская пастка». Серыял (12+).
17.35 «Дзяржаўная граніца. Смяротны ўлоў». Серыял (12+).
20.25, 23.05 «СТБ-спорт».
20.30 «Сталічныя падрабязнасці».
20.40 «Міншчына».

МІР

5.00 Маст. фільм «Белы ікол» (0+).
5.45 Мультфільмы (0+).
7.20, 10.10 Серыял «Навучы мяне жыць» (16+).
10.00, 13.00, 16.00, 19.00 Навіны (бягучы радок).
13.15, 18.10 «Справы судовыя. Грошы вярніце!» (16+).
14.05, 16.15, 2.40 «Справы судовыя. Бітва за будучыню» (16+).
15.10, 3.25 «Справы судовыя. Новыя гісторыі» (16+).
17.25 «Міравое пагадненне» (16+).
19.25, 20.05 «Гульня ў кіно» (12+).
20.45, 21.35 «Слабае звяно» (12+).
22.30 «Назад у будучыню» (16+).
23.15 Маст. фільм «Пакроўскія вароты» (12+).
1.30, 1.55 «Наша кіно. Гісторыя вялікай любові» (12+).
2.20, 2.30 «Такія таленавітыя» (12+).
4.10 Маст. фільм «Сямёра смелых» (12+).

РТР—Беларусь

6.05 «Новая раніца».
11.00, 14.00, 17.00, 20.00 Весткі.
11.30 «Аб самым галоўным» (12+).
12.35 «Кропкі над і» (16+).
13.50, 16.50, 19.50, 23.00 Навіны — Беларусь.
14.30 «60 хвілін» (12+).
17.30 Серыял «Земскі доктар». (12+).
20.35 «P.S.»
21.05 Тэлесерыял.
22.00, 23.10 «Вечар з Уладзімірам Салаўёвым» (12+).
0.30 Фільм «Няхай гавораць» (16+).

НТБ—Беларусь

6.05 «Астрапрагноз».
6.10, 7.15, 8.25, 16.40, 19.55, 21.55, 23.10 Сёння. Галоўнае.
6.15 «Здарова здаровым быць!» (6+)
6.55 Сфера інтарэсаў.
7.30 «Маршрут пабудаваны» (12+).
8.00, 10.00, 13.00, 16.00, 19.00 Сёння.
8.35, 22.00 «НЗ.by».
8.55 Пракурорская праверка (16+).
10.35 Баявік «Марскія д'яблы. Рубяжы радзімы» (16+).
13.25 Надзвычайнае здарэнне.
13.55, 16.45 Драма «Адзін супраць усіх» (16+).
17.10 «За гранню» (16+).
18.05 «ДНК» (16+).
20.10 Серыял «Паліцэйскае брацтва» (16+).
22.20, 23.25 Серыял «Смерць у аб'ектыве» (16+).

8 канал

7.00, 15.05, 18.00, 21.05, 0.55 «Надвор'е» + «Эрана».
7.05 Мультпарад. «Рапунцэль» (0+).
7.30 «Прыколы 13-й школы» (6+).
7.35 Серыял «Дзяцінства Шэлдана» (6+).
8.15 Серыял «Гаваі 5.0» (12+).
9.00 Серыял «Кітай».
9.55 Авантурная камедыя «Гулец» (16+).
11.35 Серыял «Чукур» (16+).
13.05 Драма «Ідэальная рабаванне» (12+).
15.10 «Хачу ў кіно» (12+).
15.20 Мультпарад (0+).
16.20 Серыял «Абацтва Даўнтан» (18+).
18.05 «Любімае кіно» (12+).
19.45 Серыял «Сіндром» (16+).
20.55 «Вечарніца» (0+).
21.10 «Фэшн is my прафэшн» (12+).
21.20 Трылер «Пакаленне Пі» (16+).
23.15 Серыял «Ганна» (18+).

ВТБ

6.00 «Лаві момант» (16+).
7.00 «Раніца з гумарам» (16+).
10.45 «КВЗ. Па-нашаму» (16+).
12.00 «Велабайкі» (16+).
12.30 «Дурні і дарогі» (16+).
12.55 «Вакол свету падчас дэкрэту» (12+).
13.50 Серыял «Апошні з Магікян» (16+).
15.10 «6 кадраў» (16+).
17.00 «Поўны блэкаўт» (16+).
18.15 Серыял «Пагрукай у мае дзверы» (16+).
21.25 Драма «Дзве каралевы» (16+).
23.30 Трылер «Чырвоны Капялюшык» (12+).
1.10 «Уральскія пельмені» (16+).
2.30 Серыял «Кадэцтва» (12+).
4.05 «Адна за ўсіх» (16+).
5.10 «6 кадраў» (16+).

Культура

6.30, 7.00, 7.30, 8.10, 10.00, 15.00, 19.30, 23.45 Навіны культуры.
6.35 «Пешшу...»
7.05 Легенды сусветнага кіно.
7.35 «Петра. Сакрэты старажытных будаўнікоў». Дак. фільм [СЦ].
8.35, 16.35 «Тайнік каля чырвоных камянёў». Маст. фільм.
9.45 «Забытае рамяство». Серыял.
10.20 Фільм-спектакль «Палтава».
11.35 «Бібліятэка Пятра: слова і справа». Дак. фільм.
12.05 «Я, Мая Плісецкая...» Дак. фільм.
13.25 «Купала пад вадой». Дак. фільм.
14.10 «Юрый Кубланоўскі. Радзіма побач». Дак. фільм.
15.05 Лісты з правінцыі. Ялец [СЦ].
15.35 «Энігма. Ларыса Дзядзькова».
16.20 «Першыя ў свеце». Серыял.
17.40, 1.30 Салісты XXI стагоддзя.
18.20 Раман у камені.
18.45 «Царская ложа».
19.45 «Смеханастальгія».
20.10, 2.10 Шукальнікі [СЦ].
20.55 «Яшчэ раз пра каханне». Маст. фільм [СЦ].
22.30 «Масфільм» на вятрах гісторыі. Ад Сталіна да Хрушчова. Нататкі відавочцаў». Дак. фільм.
0.05 «Замыканне». Маст. фільм.

Настальгія

6.00 «Спяем, сябры!» (12+)
7.00 Маст. фільм «Божае стварэнне» (18+).
8.15, 9.40, 11.00, 12.40, 14.35, 15.40, 17.00, 18.40, 20.40, 21.40, 23.20, 1.00, 2.40, 3.40, 5.00 Музычная настальгія (12+).
8.45 «Сядзі і глядзі» (18+).
9.00, 15.00, 21.00, 3.00 «Мінулы час» (12+).
10.00, 16.00, 4.00 «Народжаныя ў СССР» (12+).
12.00 «Яловая субмарына» (16+).
13.20 Маст. фільм «Паветраныя піраты» (18+).

18.00 «Да і пасля...» (16+)
19.20 Маст. фільм «Жанчына для ўсіх» (18+).

Колба часу

22.00 «Колба часу» (16+).
23.00 «Блеф-клуб» (16+).
0.00 «Быў час» (16+).
1.30 Маст. фільм «Амерыканскі дзядуля» (18+).

EuroSport 1

0.00 Веласпорт. Тур Грэцыі (16+).
0.30, 20.40 Навіны (16+).
0.35, 6.00, 9.30, 19.30 Веласпорт. «Тур Раманды» (16+).
1.30, 7.00 Веласпорт. «Парыж — Рубэ». Жанчыны (16+).
2.30 Веласпорт. «Парыж — Рубэ». Мужчыны (16+).
4.00, 5.00, 8.00, 11.00, 12.00, 15.45, 16.15, 20.00, 20.45 Снукер. Чэмпіянат свету (6+).
15.00 Аўтагонкі. Суперкубак Porsche (16+).

Кінакамедыя

0.35 «Аналізуй гэта» (16+).
2.50 «Чарапашкі-ніндзя-3» (6+).
4.35 «Нянькі» (16+).
6.20 «Так сабе канікулы» (6+).
8.00 «Зноў ты» (16+).
9.55 «Целаахоўнік кілера» (18+).
12.05 «Цёрнер і Хуч» (16+).
13.55 «Брыльянтавы паліцэйскі» (12+).
15.45 «Мой шпіён» (6+).
17.35 «Канваіры» (16+).
19.30 «Еўратур» (16+).
21.05 «Пікселі» (12+).
23.00 «Тупы і яшчэ тупейшы-2» (16+).

ТБ3

6.00 Калекцыя «Беларусьфільма» (12+).
9.25 «Громавы. Дом надзеі» (16+).
10.20 «Паглядзім» (12+).
10.50 «Поўня». Серыял (16+).
12.05, 1.10 «Містычныя гісторыі» (16+).
13.00 «Любоўная магія» (16+).
13.30, 18.05, 2.00 «Сляпая» (16+).

14.25, 19.00, 2.50 «Варажбітка» (16+).
15.20 «Гэтая рэальная гісторыя» (16+).
16.15 «Пагоня па смак» (16+).
17.10 «Ведзьмакі свету» (16+).
19.55 «Без твару» (16+).
22.15 «Прывід» (16+).
0.20 «Гарадскія легенды» (16+).
3.40 «Ведзьмакі свету» (16+).
4.30 «Суд ідзе». Серыял (16+).

ТБ1000

6.00, 6.40, 17.20, 18.10 Доктар Хаус (16+).
7.50 Мост у Тэрабіцію (6+).
9.30 Маўчы ў анучку (16+).
11.20 Іспанская-англійская (12+).
13.50 Якія не спяць у Сіэтле (6+).
15.40 Інтуіцыя (12+).
19.00 Знесеныя ветрам (12+).

23.00 12 гадоў рабства (16+).
1.25 Сонная лагчына (12+).
3.05 Браты Грым (12+).

ТБ1000 Рускае кіно

7.00, 4.25 Поспех (12+).
8.50 Запальвай! (12+)
10.35 Сволачы (16+).
12.20 9 рота (16+).
14.45 Чарнобыль (12+).
17.10, 17.35, 18.05, 18.30 Апошні з Магікян (12+).
19.00 Вартавая застава (6+).
20.55 Яраслаў. Тысячу гадоў таму (16+).
22.45 Ваўкадаў з роду Шэрых сабак (16+).
1.05 Духless (18+).
2.40 Духless-2 (16+).

National Geographic

6.00 Навуковыя глупствы (16+).
6.35, 7.20 Неверагодны доктар Пол (16+).
8.15, 9.05 У дзікай прыродзе з Беарам Грылсам (16+).
9.55, 10.50 Аўта-SOS (16+).
11.40, 12.30 Дзікі тунец (16+).
13.20, 14.10, 19.15, 20.05 Расследаванні авіякатастроф (16+).
15.00, 15.55, 2.00, 2.45 Космас: магчымыя сусветы (16+).
16.45 Злавіць кантрабандыста (16+).
17.40, 21.50 Еўропа з вышыні птушынага палёту (16+).
18.30, 18.55 Фабрыка ежы ў Амерыцы (16+).
21.00, 3.30 Арабскія Эміраты з вышыні птушынага палёту (16+).
22.45, 23.35 Міжнародны аэрапорт Дубай (16+).
0.25, 1.15 Служба бяспекі аэрапорта (16+).
4.15 Найцяжэйшы ўсе рамонт (16+).
5.05, 5.35 Гульні розуму (16+).

У праграме магчымы змяненні. Перадрукоўка праграмы забаронена. [СЦ] – фільм трансліюецца са скрытымі субцітрамі.

Беларусь 1

6.00, 7.30, 8.30 Добрай раніцы, Беларусь!
7.00, 8.00, 9.00, 12.00, 13.00, 15.00, 17.00, 19.00 Навіны.
7.20, 8.20 Навіны эканомікі.
7.25, 8.25, 18.15 Зона Х (16+).
9.10 Серыял «След» (16+).
10.50, 0.50 «Скажынемаўчы».
11.50, 12.10, 13.05, 18.45, 19.20 Драма «Шчаслівая шэрая мыш» (16+).
14.00 «Здарова здаровым быць!» (6+) [СЦ]
14.40, 15.25 Драма «Чужая» (16+).
15.10, 18.00 Навіны рэгіёна.
17.05 Дача (12+).
17.30 Існасць [СЦ].
21.00 Панарама.
21.45 Клуб рэдактараў (16+).
22.50 Драма «Добры дзень» (12+).
0.35 Дзень спорту.

Беларусь 2

6.00 «Уключайся!» (12+)
9.00, 18.25 Тэлебарометр.
9.05 Серыял «Сляпая» (16+).
10.00, 17.35 «Экстрасэнсы-дэтэктывы» (16+).
10.50 Серыял «Такая работа» (16+).
12.20 «Сямейныя гісторыі» (16+) [СЦ].
12.50 Серыял «Доктар Надзея» (16+).
13.35 «Веру не веру» (16+).
14.25 «Камень, нажніцы, папера» (16+).
14.55 «Вось такія людзі» (12+).
15.10 Анімацыйны серыял «Качыныя гісторыі» (0+).
15.55 Нічога сабе ньюз (12+).
16.00 «ПІН_КОД» (12+).
16.55 «Да сустрэчы» (16+).
18.30 «На нажах»(16+).
19.25 «Гаспадыня лёсу». Серыял (16+).
20.20, 21.15 «Тата папаў» (16+).
21.10 Спортлато 5 з 36, КЕНА.
22.40 «Амаль былыя» (16+).
0.15 «Багіня шопінгу. Бітва бландзінак» (16+).

Беларусь 3

7.00 «Дабраранак».
7.35 «Беларуская кухня».
8.05, 12.00, 16.40, 20.30. 23.50 Навіны культуры.
8.15 «Аляксандр Лазараў і Святлана Немаляева. Выпрабаванне вернасцю». Дак. фільм (12+) [СЦ].
9.00 «Вячэрні лабірынт». Маст. фільм (12+) [СЦ].
10.15 «Планета Алы Шэлест». Дак. фільм (12+).
11.05, 17.35 «Дом з лілеямі». Серыял (16+) [СЦ].
12.10 «Сіла веры».
12.35 «Наперад у мінулае».
13.05, 21.05 «Батальёны просяць агню». Серыял (12+) [СЦ].
15.20 «Кадры жыцця».
16.15, 18.30, 23.25 «Камертон».
16.50 «Сваімі словамі».
19.00 «Канёк-Гарбунок». Балет.
20.40 «Калыханка» (0+).

Беларусь 5

7.00 Футбол. Ліга Еўропы УЕФА. Ліга Канферэнцый УЕФА. Анлайн гульнявога дня.
8.55 Фактар сілы.
9.25 Футбол. Ліга Еўропы УЕФА. «Лейпцыг» (Германія) — «Рэйнджэрс» (Шатландыя).
11.25 Хакей для ўсіх.
11.55 Хакей. КХЛ. ЦСКА (Масква) — «Металург» (Магнітагорск).
13.55 Вось гэта спорт!
14.15 Слэм-данк.
14.50 Хакей на траве. Чэмпіянат Беларусі. Жанчыны. ХК «Рытм» (Гродна) — «Вікторыя» (Смалявічы).
16.20 Футбол. Ліга Еўропы УЕФА. «Вест Хэм» (Англія) — «Айнтрахт» (Германія).
18.20, 20.50, 23.35 Спорт-цэнтр.
18.30 Планета спорту.
18.50 Футбол. Ліга Еўропы УЕФА. «Лейпцыг» (Германія) — «Рэйнджэрс» (Шатландыя).
21.00 Авертайм.
21.35 Футбол. Ліга Канферэнцый УЕФА. «Лестэр» (Англія) — «Рома» (Італія).
23.45 Свет англійскай прэм'ерлігі. Відэачасопіс.

АНТ

6.00, 7.10, 8.10, 9.10 «Наша раніца».
6.30, 7.00, 7.30, 8.00, 8.30, 11.00, 13.00, 16.00, 18.00 [СЦ], **20.30** Нашы навіны.
10.00 «Правілы жыцця беларускіх спартсменаў» (12+).
10.15 «Жыць здарова!» (16+)
11.15, 0.10 Серыял «З мяне хопіць» (16+).
13.15 Фільм «Трэцяя спроба» (12+).
15.00, 17.15, 18.20 Інфармацыйны канал (16+).
16.20 «Трывожная кнопка» (16+).
16.45 «Народны ДАСТ» (12+).
18.40 «Поле цудаў» (16+).
20.00 Вячэрнія навіны.
21.15 Фільм «Самае галоўнае» (12+).
23.00 «Што? Дзе? Калі?» (16+)

СТБ

6.00, 6.40, 7.45, 8.40 «Раніца СТБ».
6.30 [СЦ], **7.30** [СЦ], **8.30** [СЦ], **10.30, 13.30, 16.30, 19.30, 22.30** Навіны «24 гадзіны».
9.00, 23.10 «Загадкі чалавецтва з Алегам Шышкіным» (16+).
10.40 «Як уладкаваны свет» (16+).
12.20, 20.40, 0.45 «Самыя шакавальныя гіпотэзы» (16+).
13.45, 0.00 «Таямніцы Чапман» (16+).
14.55, 21.35 «Неверагодна цікавыя гісторыі» (16+).
16.50 «Вялікія таямніцы» (16+).
20.10, 23.05 «СТБ-спорт».
20.15 «Сталічныя падрабязнасці».
20.25 «Міншчына».

МІР

5.00 Маст. фільм «Сэрцы чатырох» [СЦ] (12+).
5.30, 2.55 Мультфільмы (0+).
7.25 Маст. фільм «Казка аб страчаным часе» (0+).
8.45, 10.20 Маст. фільм «Ты — мне, я — табе» (12+).
10.00, 13.00, 16.00, 19.00 Навіны (бягучы радок).
10.10 «У гасцях у лічбы» (12+).
10.35 Маст. фільм «Пакроўскія вароты» (12+).
13.15 «Справы судовыя. Грошы вярніце!» (16+)
14.05, 16.20 «Справы судовыя. Бітва за будучыню» (16+).
15.10 «Справы судовыя. Новыя гісторыі» (16+).
17.20 Маст. фільм «На Дзерыбасаўскай добрае надвор'е ці На Брайтан-Біч зноў ідуць дажджы» (16+).
19.15 «Слабае звяно» (12+).
20.10 «Гульня ў кіно» (12+).
20.50 «Сусветныя гульні розуму» (12+).
21.25 Серыял «Сэрцы трох» (12+).
1.55 Маст. фільм «Дзяўчына са спяшаецца на спатканне» (12+).

РТР—Беларусь

6.05 «Новая раніца».
11.00, 14.00, 17.00, 20.00 Весткі.
11.30 «Аб самым галоўным» (12+).
12.35 «Кропкі над і» (16+).
13.50, 16.50, 19.50, 23.00 Навіны — Беларусь.
14.30 «60 хвілін» (12+).
17.30 Фільм «Конік» (12+).
21.05 Фільм «Сардэчная недастатковасць» (12+).
23.10 «Вечар з Уладзімірам Салаўёвым» (12+).

НТБ—Беларусь

6.05 «Астрапрагноз».
6.10, 7.15, 8.25, 16.40, 19.55, 22.35, 23.45 Сёння. Галоўнае.
6.15 «Здарова здаровым быць!» (6+)
6.55 Сфера інтарэсаў.
7.30 «Маршрут пабудаваны» (12+).
8.00, 10.00, 13.00, 16.00, 19.00 Сёння.
8.35, 21.05 «НЗ.by».
8.55 Пракурорская праверка (16+).
10.35 Баявік «Марскія д'яблы. Рубяжы радзімы» (16+).
13.25 Надзвычайнае здарэнне.
13.55, 16.45 Драма «Адзін супраць усіх» (16+).
18.10 «Чакай мяне» (12+).
20.10 «Новыя рускія сенсацыі» (16+).
21.35, 22.40 «Краіна талентаў» (12+).
0.00 «Па следзе монстра» (16+).

8 канал

7.00, 14.05, 18.55, 21.10, 1.00 «Надвор'е» + «Эрана».
7.05 Мультпарад. «Рапунцэль» (0+).
7.30 «Прыколы 13-й школы» (6+).
7.35 Серыял «Старгерл» (12+).
8.30 Серыял «Гаваі 5.0» (12+).
9.15 Серыял «Кітай».
10.05 Камедыя «Гулец» (16+).
11.00 Серыял «Чукур» (16+).
12.30 Камедыя «Швейк на фронце» (6+).
14.10 «Хачу ў кіно» (12+).
14.20 Мультпарад (0+).
14.50 Серыял «Абацтва Даўнтан» (18+).
16.25 «Любімае кіно» (12+).
19.00 Прыгодніцкі фільм «Закінуты горад» (16+).
20.55 «Вечарніца» (0+).
21.15 «Героі коміксаў на экране» (16+).
22.50 Баявік «Падзенне» (12+).

ВТБ

6.00 «Лаві момант» (16+).
7.00 «Раніца з гумарам» (16+).
10.45, 22.35 «КВЗ. Панашаму» (16+).
12.00 «Наш рамонт» (16+).
12.30 «Дурні і дарогі» (16+).
13.25 «Эксперыменты» (12+).
13.50 Серыял «Апошні з Магікян» (16+).
14.45, 18.40 Серыял «Пакалена» (16+).
16.05 «6 кадраў» (16+).
17.00, 0.55 Серыял «Вялікая гульня» (16+).
20.00 Серыял «Пагрукай у мае дзверы» (16+).
21.00 Камедыя «Вулкан страсцей» (12+).
0.00 Серыял «Улётны экіпаж» (16+).
2.35 Серыял «Кадэцтва» (12+).
4.10 «Адна за ўсіх» (16+).
5.10 «6 кадраў» (16+).

Культура

6.30, 7.00, 7.30, 8.30, 10.00, 15.00, 19.30, 23.45 Навіны культуры.
6.35 «Пешшу...»
7.05 Легенды сусветнага кіно.
7.35, 18.30, 0.55 «Таямнічыя гарады Мая». Серыял [СЦ].
8.35, 16.35 «Тайнік каля чырвоных камянёў». Маст. фільм.
9.45 «Забытае рамяство». Серыял.
10.15 «Назіральнік».
11.10, 0.05 ХХ стагоддзе.
12.05 «Першыя ў свеце». Серыял.
12.20, 22.30 «Міраж». Маст. фільм [СЦ].
13.30 «Продкі нашых продкаў». Серыял.
14.15 Штучны адбор.
15.05 Навіны. Падрабязна. Кіно.
15.20 «Якуцкі касцюм» [СЦ].
15.50 «Белая студыя».
17.45, 1.55 Салісты XXI стагоддзя.
19.45 «Галоўная роля».
20.05 «Біблейскі сюжэт».
20.35 «Абсалютны слых».
21.20 «Самы шчаслівы Вялікдзень у маім жыцці». Дак. фільм.
23.35, 2.45 Колер часу.

Настальгія

6.00 «СевАлогія» (18+).
6.50, 8.40, 9.40, 11.00, 13.00, 14.40, 15.40, 17.00, 20.15, 21.40, 23.00, 1.55, 3.40 Музычная настальгія (12+).
7.20 Маст. фільм «Яма» (18+).
9.00. 15.00, 21.00, 3.00 «Мінулы час» (12+).
10.00, 16.00, 22.00 «Народжаны ў СССР» (12+).
12.00 «Быў час» (16+).
13.30 Маст. фільм «Амерыканскі дзядуля» (18+).
18.00 «Спяем, сябры!» (12+).
19.00 Маст. фільм «Божае стварэнне» (18+).
20.45 «Сядзі і глядзі» (18+).
0.00 Маст. фільм «Выпадковая сустрэча» (12+).
1.10 Дак. фільм «Настальгія па Ташкенце» (16+).
3.50 Маст. фільм «Добрай ночы!» (18+)
5.20 «Блеф-клуб» (16+).

EuroSport 1

0.00, 4.00, 5.00, 8.00, 11.00, 12.00, 15.00, 16.30, 19.30, 20.45 Снукер. Чэмпіянат свету (6+).
0.55, 20.40 Навіны (16+).
1.00, 9.30 Тэлечасопіс Cycling Show (16+).

1.30, 6.00, 10.00 Веласпорт. «Тур Рамандыі» (16+).
2.30 Веласпорт. «Льеж — Бастонь — Льеж». Мужчыны (16+).
7.00 Аўтагонкі. Суперкубак Porsche (16+).

Кінакамедыя

1.05 «Адной левай» (12+).
3.20 «Чарапашкі-ніндзя» (12+).
5.00 «Чарапашкі-ніндзя-3» (6+).
6.45 «Двайныя непрыемнасці» (16+).
8.20 «Каханне прэт-а-партэ» (12+).

10.00 «Хто падставіў труса Роджэра» (16+).
11.50 «Зноў ты» (16+).
13.45 «Рэальныя кабаны» (12+).
15.40 «Цёрнер і Хуч» (16+).
17.30 «Тупы і яшчэ тупейшы-2» (16+).
19.30 «Сіньёр Рабінзон» (16+).
21.35 «Аналізуй гэта» (16+).
23.30 «Так сабе канікулы» (6+).

ТБ3

6.00 Калекцыя «Беларусьфільма» (12+).
9.50 «Громавы. Дом надзеі» (16+).
10.45 «Перыскоп» (16+).
11.05 «Поўня». Серыял (16+).
12.15 «Містычныя гісторыі» (16+).
13.05, 17.25 «Любоўная магія» (16+).
13.35, 18.00 «Старац» (16+).
14.35, 19.35, 3.35 «Сляпая» (16+).
15.30, 20.35 «Варажбітка» (16+).
16.25 «Паляўнічыя на прывідаў» (16+).
19.00 «Чытальнік» (12+).
21.35 «Сельскі дэтэктыў» (16+).
22.30 «На шляху да сэрца» (16+).
23.35 «Дзённік экстрасэнса» (16+).
0.35 «Лінія абароны» (16+).
1.05 «Троя» (16+).
4.30 «Суд ідзе». Серыял (16+).

ТБ1000

5.00, 5.40, 17.20, 18.10 Доктар Хаус (16+).
6.50 Адораная (12+).

8.55 Цуд (12+).
10.55 Схаваныя фігуры (12+).
13.10 Тайна сямі сясцёр (16+).
15.25 Час (16+).
19.00 Дзяжурны тата (12+).
20.40 2+1 (16+).
22.50 Інструкцыі не даюцца (12+).
0.55 Зладзі таўстуху, калі зможаш (16+).
2.40 Агент Джоні Інгліш (12+).
4.05 Агент Джоні Інгліш: перазагрузка (16+).

ТБ1000 Рускае кіно

6.00, 1.50 Мужчына з гарантыяй (16+).
7.20 Аднакласніцы (16+).
8.40 Аднакласніцы: новы паварот (16+).
9.55, 4.30 Чорная маланка (6+).
11.45 Цвярозы кіроўца (16+).
13.25 Тэрмінова выйду замуж (16+).
15.20 Нявеста любой цаной (16+).

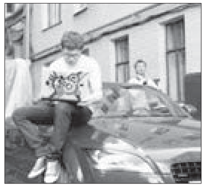

17.10, 17.35, 18.00, 18.30 Апошні з Магікян (12+).
19.00 Экіпаж (6+).
21.25 Тэрыторыя (12+).
0.05 Землятрус (12+).
3.10 Уцячы, дагнаць, закахацца (12+).

National Geographic

6.00 Навуковыя глупствы (16+).
6.30, 7.20 Неверагодны доктар Пол (16+).
8.15, 9.05 У дзікай прыродзе з Беарам Грылсам (16+).
9.55, 10.45, 16.45 Аўта-SOS (16+).
11.40, 12.30 Дзікі тунец (16+).
13.20, 14.10, 19.15, 20.05 Расследаванні авіякатастроф (16+).
15.00, 15.50, 1.55, 2.45 Космас: магчымыя сусветы (16+).
17.40 Еўропа з вышыні птушынага палёту (16+).
18.30, 18.55 Фабрыка ежы ў Амерыцы (16+).
21.00, 21.50, 3.30 Інстынкт выжывання (16+).
22.45, 23.35 Міжнародны аэрапорт Дубай (16+).
0.30, 1.15 Служба бяспекі аэрапорта (16+).
4.20 Найцяжэйшы ўсвеце рамонт (16+).
5.05, 5.35 Гульні розуму (16+).

У праграме магчымы змяненні. Перадрукоўка праграмы забаронена. [СЦ] – фільм транслюецца са скрытымі субцітрамі.

Беларусь 1

6.00, 7.20, 8.15 Добрай раніцы, Беларусь!
7.00, 8.00, 9.00, 12.00, 13.00, 15.00, 17.00, 19.00 Навіны.
7.05, 8.05 Навіны эканомікі.
7.10, 8.10, 18.15, 0.00 Зона Х (16+).
9.10, 22.15 Серыял «След» (16+).
10.45, 0.35 «Скажынемаўчы».
11.45, 12.10, 13.05, 18.35, 19.20 Драма «Бацькоўскае права» (16+).
14.00 «Здарова здаровым быць!» (6+) [СЦ]
14.45, 15.25 Драма «Чужая» (16+).
15.10, 18.00 Навіны рэгіёна.
17.05 Беларускі час.
21.00 Панарама.
21.45 Адзін дзень (12+).
23.45 Сфера інтарэсаў.
0.20 Дзень спорту.

Беларусь 2

6.00 «Уключайся!» (12+)
9.00, 18.25 Тэлебарометр.
9.05, 20.10 Серыял «Сляпая» (16+).
10.00, 17.35 «Экстрасэнсы-дэтэктывы» (16+).
10.50, 22.10 Серыял «Такая работа» (16+).
12.20 «Сямейныя гісторыі» (16+) [СЦ].
12.50, 21.20 Серыял «Доктар Надзея» (16+).
13.40, 18.30 «Веру не веру» (16+).
14.25 «Камень, нажніцы, папера» (16+).
14.55 «Вось такія людзі» (12+).
15.10 Анімацыйны серыял «Казачныя гісторыі» (0+).
15.55 Нічога сабе ньюз (12+).
16.00 «ПІН_КОД» (12+).
16.55 «Да сустрэчы» (16+).
19.20 «Гаспадыня лёсу». Серыял (16+).
21.10 Спортлато 6 з 49, КЕНА.
23.45 «Багіня шопінгу. Бітва бландзінак» (16+).

Беларусь 3

7.00 «Дабраранак».
7.35, 12.10 «Беларуская кухня».
8.05, 12.00, 16.15, 20.30, 23.50 Навіны культуры.
8.15, 18.00 «Акцёрскія лёсы. Людміла Хіцяева і Мікалай Лебедзеў». Дак. фільм (12+) [СЦ].
8.40, 18.30 «Ціхі Дон». Серыял (12+) [СЦ].
10.40 «Я хачу гэта ўбачыць!» (6+)
11.05, 17.05 «Дом з лілеямі». Серыял (16+) [СЦ].
12.40 «Наперад у мінулае».
13.05, 21.05 «Батальёны просяць агню». Серыял (12+) [СЦ].
15.25 «Кадры жыцця».
16.25 «Сваімі словамі».
20.40 «Калыханка» (0+).
23.25 «Камертон».

Беларусь 5

7.00 Футбол. Кубак Беларусі. ФК Віцебск — ФК Гомель.
8.55 Слэм-данк.
9.25 Футбол. Ліга чэмпіёнаў УЕФА. Ліверпуль (Англія) — Вільярэал (Іспанія).
11.25 Між іншым.
11.45 Футбол. Кубак Беларусі. БАТЭ (Барысаў) — Нёман (Гродна).
13.45 Вось гэта спорт!
14.05 Хакей на траве. Чэмпіянат Беларусі. Мужчыны. ХК «Мінск» — «Будаўнік» (Брэст).
15.35 Баскетбол. Чэмпіянат Беларусі. Жанчыны.
17.25 Хакей для ўсіх.
18.00 Гандбол. ЕЎРА-2022. Жанчыны. Лёсаванне фінальнага раўнда.
18.55 Фактар сілы.
19.25 Хакей. КХЛ. ЦСКА (Масква) — «Металург» (Магнітагорск).
21.50 Футбол. Ліга Еўропы УЕФА. Ліга Канферэнцый УЕФА. Анлайн гульнявога дня.
23.50 Футбол. Ліга Еўропы УЕФА. «Вест Хэм» (Англія) — «Айнтрахт» (Германія).

АНТ

6.00, 7.15, 8.15 «Наша раніца».
6.30, 7.00, 7.30, 8.00, 8.30, 11.00, 13.00, 16.00, 18.00 [СЦ], **20.30** Нашы навіны.
7.10, 8.10 «Трывожная кнопка» (16+).
9.10 «Аб'ектыўна» (16+).
10.15 «Жыць здорава!» (16+).
11.15, 22.55 Серыял «З мяне хопіць» (16+).
13.15 Серыял «Тры шчаслівыя жанчыны» (12+).
15.00, 16.20, 18.20 Інфармацыйны канал (16+).
21.15 «Маркаў. Нічога асабістага» (16+).
21.55 Фільм «Начальнік разведкі» (16+).
0.40 Час.

СТБ

6.00, 6.40, 7.45, 8.40 «Раніца СТБ».
6.30 [СЦ], **7.30** [СЦ], **8.30** [СЦ], **10.30, 13.30, 16.30, 19.30, 22.30** Навіны «24 гадзіны».
9.00, 23.10 «Загадкі чалавецтва з Алегам Шышкіным» (16+).
10.40 «Як уладкаваны свет» (16+).
12.15, 20.50, 0.45 «Самыя шакавальныя гіпотэзы» (16+).
13.45, 0.00 «Таямніцы Чапман» (16+).
15.00, 21.40 «Неверагодна цікавыя гісторыі» (16+).
16.50 Дакументальны спецпраект (16+).
17.40 «Дзяржаўная граніца. Ілжывая мэта». Серыял (12+).
20.20, 23.05 «СТБ-спорт».
20.25 «Сталічныя падрабязнасці».
20.35 «Міншчына».

МІР

5.00 Маст. фільм «Сямёра смелых» [СЦ] (12+).
5.40 Мультфільмы (0+).
8.00 Маст. фільм «Дзе знаходзіцца нофелэт?» (12+)
9.25, 10.10 Маст. фільм «Прыгоды прынца Фларызеля» (12+).
10.00, 13.00, 16.00, 19.00 Навіны (бягучы радок).
13.15, 18.10, 2.05 «Справы судовыя. Грошы вярніце!» (16+)
14.05, 16.15, 2.50 «Справы судовыя. Бітва за будучыню» (16+).
15.10, 3.15 «Справы судовыя. Новыя гісторыі» (16+).
17.25 «Міравое пагадненне» (16+).
19.25, 20.05 «Гульня ў кіно» (12+).
20.45, 21.35 «Слабое звяно» (12+).
22.30 «Назад у будучыню» (16+).
23.15 Маст. фільм «Ты — мне, я — табе» (12+).
0.40, 1.05 «Наша кіно. Гісторыя вялікай любові» (12+).
1.45, 1.55 «Такія таленавітыя» (12+).
4.00 Маст. фільм «Сэрцы чатырох» [СЦ] (12+).

РТР—Беларусь

6.05 «Новая раніца».
11.00, 14.00, 17.00, 20.00 Весткі.
11.30 «Аб самым галоўным» (12+).
12.35 «Кропкі над і» (16+).
13.50, 16.50, 19.50, 23.00 Навіны — Беларусь.
14.30 «60 хвілін» (12+).
17.30 Фільм «На ростанях» (16+).
21.05 Тэлесерыял.
22.00, 23.10 «Вечар з Уладзімірам Салаўёвым» (12+).
0.30 Фільм «Няхай гавораць» (16+).

НТБ—Беларусь

6.05 «Астрапрагноз».
6.10, 7.15, 8.25, 16.40, 19.55, 21.55, 23.10 Сёння. Галоўнае.
6.15 «Здарова здаровым быць!» (6+)
6.55 Сфера інтарэсаў.
7.30 «Маршрут пабудаваны» (12+).
8.00, 10.00, 13.00, 16.00, 19.00 Сёння.
8.35, 22.00 «НЗ.by».
8.55 Пракурорская праверка (16+).
10.35 Баявік «Марскія д'яблы. Рубяжы радзімы» (16+).
13.25 Надзвычайнае здарэнне.
13.55, 16.45 Драма «Адзін супраць усіх» (16+).
17.10 «За гранню» (16+).
18.05 «ДНК» (16+).
20.10 Серыял «Паліцэйскае брацтва» (16+).
22.20, 23.25 Серыял «Смерць у аб'ектыве» (16+).

8 канал

7.00, 14.25, 18.50, 21.10, 1.05 «Надвор'е» + «Эрана».
7.05 Мультпарад. «Рапунцэль» (0+).
7.30 «Прыколы 13-й школы» (6+).
7.35 Серыял «Дзяцінства Шэлдана» (6+).
8.15 Серыял «Гаваі 5.0» (12+).
9.00 Серыял «Кітай».
9.45 Камедыя «Гулец» (16+).
10.40 Серыял «Чукур» (16+).
12.10 Баявік «Пратакол фантом» (16+).
14.30 «Хачу ў кіно» (12+).
14.40 Мультпарад. «Амфібія» (0+).
15.20 Серыял «Абацтва Даўнтан» (18+).
17.00 «Гатуй як шэф» (12+).
17.10 «Любімае кіно» (12+).
18.55 Драма «Сетка» (16+).
20.50 «Вечарніца» (0+).
21.00 «Салам алейкум, Беларусь!»
21.15 Драма «Накаўт» (12+).
23.15 Серыял «Ганна» (18+).

ВТБ

6.00 «Лаві момант» (16+).
7.00 «Раніца з гумарам» (16+).
10.45, 22.40 «КВЗ. Панашаму» (16+).
12.00 «Гатуем як шэф» (16+).
12.30 «Дурні і дарогі» (16+).
12.55 «Вакол свету пад час дэкрэту» (12+).
13.50 Серыял «Апошні з Магікян» (16+).
14.45 Серыял «Па калена» (16+).
16.05 «6 кадраў» (16+).
17.00 Серыял «Вялікая гульня» (16+).
17.50 «Справа была ўвечары» (16+).
18.40, 0.55 «Уральскія пельмені» (16+).
20.00 Серыял «Пагрукай у мае дзверы» (16+).
21.00 Камедыя «Упрытык» (12+).
0.00 Серыял «Улётны экіпаж» (16+).
2.35 Серыял «Кадэцтва» (12+).
4.10 «Адна за ўсіх» (16+).
5.10 «6 кадраў» (16+).

Культура

6.30, 7.00, 7.30, 8.35, 10.00, 15.00, 19.30, 23.45 Навіны культуры.
6.35 «Пешшу...»
7.05 Легенды сусветнага кіно.
7.35 «Таямнічыя гарады Мая». Серыял [СЦ].
8.40, 16.35 «Тайнік каля чырвоных камянёў». Маст. фільм.
9.45 «Забытае рамяство». Серыял.
10.15 «Назіральнік».
11.10, 0.05 XX стагоддзе.
12.05 «Першыя ў свеце». Серыял.
12.20 «Міраж». Маст. фільм [СЦ].
13.30 «Продкі нашых продкаў». Серыял.
14.15 «Абсалютны слых».
15.05 Навіны. Падрабязна. Тэатр.
15.20 Мая любоў — Расія! [СЦ]
15.45 «2 Вернік 2».
17.45, 1.50 Салісты XXI стагоддзя.
18.25, 21.35 Колер часу.
18.35, 1.00 «Петра. Сакрэты старажытных будаўнікоў». Дак. фільм [СЦ].
19.45 «Галоўная роля».
20.05 «Біблейскі сюжэт».
20.30 «Добрай ночы, малыя!»
20.50 «Радзіма побач». Дак. фільм [СЦ].
21.45 «Энігма. Ларыса Дзядзькова».
22.30 «Масфільм» На вятрах гісторыі. Ад Сталіна да Хрушчова. Наталлі адвадовачы». Дак. фільм [СЦ].
2.30 «Дом мастацтваў». Дак. фільм.

Настальгія

6.00 «Быў час» (16+).
7.00, 8.40, 9.40, 11.00, 14.15, 15.40, 17.00, 18.40, 20.35, 21.40, 23.00, 0.50, 2.40, 3.40, 5.00 Музычная настальгія (12+).
7.30 Маст. фільм «Амерыканскі дзядуля» (18+).
9.00, 15.00, 21.00, 3.00 «Мінулы час» (12+).
10.00, 16.00, 22.00, 4.00 «Народжаныя ў СССР» (12+).
12.00 «Спяем, сябры!» (12+)
13.00 Маст. фільм «Божае стварэнне» (18+).
14.45 «Сядзі і глядзі» (18+).
18.00 «Яловая субмарына» (16+).
19.20 Маст. фільм «Паветраныя піраты» (18+).
0.00 «СевАлогія» (18+).
1.20 Маст. фільм «Яма» (18+).

EuroSport 1

0.00 Веласпорт. Тур Грэцыі (16+).
0.30, 2.30, 6.00, 13.00, 19.30 Веласпорт. «Тур Рамандыі» (16+).
0.55, 18.00, 20.40 Навіны (16+).
1.00, 9.00, 11.30 Тэлечасопіс Discovery Golf (6+).
1.30, 8.00, 12.00, 18.05 Аўтагонкі. Суперкубак Porsche (16+).
4.00, 5.00, 9.30, 10.30, 14.00, 14.45, 20.00, 20.45 Снукер. Чэмпіянат свету (6+).
7.00 Веласпорт. «Парыж — Рубэ». Мужчыны (16+).
18.30 Веласпорт. «Льеж — Бастонь — Льеж». Мужчыны (16+).

Кінакамедыя

1.05 «Акей, Лексі!» (18+)

2.40 «Чарапашкі-ніндзя-2: таямніца смарагдавага зелля» (6+).
4.15 «Осцін Паўэрс: чалавек-загадка міжнароднага маштабу» (16+).
5.50 «Што магло быць горш?» (12+)
7.40 «Дзяўчына маіх кашмараў» (16+).
9.50 «Рэальныя кабаны» (12+).
11.40 «Нічога не бачу, нічога не чую» (16+).
13.35 «Колькі ў цябе?» (16+)
15.35 «Сіньёр Рабінзон» (16+).
17.40 «Брыльянтавы паліцэйскі» (12+).
19.30 «Мой шпіён» (6+).
21.20 «Бандыткі» (16+).
23.00 «Выгляд зверху лепшы» (12+).

ТБ3

6.00 Калекцыя «Беларусьфільма» (12+).
9.40 «Громавы. Дом надзеі» (16+).
10.35 «Улегцы» (12+).
11.05 «Поўня». Серыял (16+).
12.15 «Містычныя гісторыі» (16+).
13.10, 17.30 «Любоўная магія» (16+).
13.40, 18.05 «Старац» (16+).
14.40, 19.40, 2.40 «Сляпая» (16+).
15.35, 20.35, 3.35 «Важбітка» (16+).
16.30 «Паляўнічыя на прывідаў» (16+).
19.05 «Чытальнік» (12+).
21.30 «Сельскі дэтэктыў» (16+).
22.25 «На шляху да сэрца» (16+).
23.25 «Дзённік экстрасэнса» (16+).
0.20 «10 самых» (16+).
0.50 «Шостае пачуццё» (16+).
4.30 «Суд ідзе». Серыял (16+).

ТБ1000

5.50, 6.30, 17.20, 18.10 Доктар Хаус (16+).
7.40, 4.20 Дзяжурны тата (12+).
9.35 2+1 (16+).
11.40 Інструкцыі не дадаюцца (12+).
13.55 Агент Джоні Інгліш (12+).
15.35 Агент Джоні Інгліш: перазагрузка (16+).
19.00 Іспанская-англійская (12+).
21.20 Якія не спяць у Сіэтле (6+).
23.15 Інтуіцыя (12+).
0.50 Цуд (12+).
2.40 Маўчы ў анучку (16+).

ТБ1000 Рускае кіно

6.30 Тэрмінова выйду замуж (16+).
8.40 Мужчына з гарантыяй (16+).
10.15 Тэрыторыя (12+).
12.55 Землетрасенне (12+).
14.45 Экіпаж (6+).
17.10, 17.35, 18.05, 18.30 Апошні з Магікян (12+).
19.00 Чарнобыль (12+).
21.20 9 рота (16+).
23.45 Сволачы (16+).
1.25 Поспех (12+).
3.00 Запальвай! (12+)
4.35 Цвярозы кіроўца (16 +).

National Geographic

6.00, 5.40 Навуковыя глупствы (16+).
6.30, 7.20 Неверагодны доктар Пол (16+).
8.15, 9.05 У дзікай прыродзе з Беарам Грылсам (16+).
9.55, 10.45 Аўта-SOS (16+).
11.40, 12.25 Дзікі тунец (16+).
13.15, 14.10, 19.15, 20.05 Расследаванні авіякатастроф (16+).
15.00, 15.50, 1.50, 2.35 Космас: магчымыя сусветы (16+).
16.45 Інстынкт выжывання (16+).
17.35 Еўропа з вышыні птушынага палёту (16+).
18.25, 18.50 Фабрыка ежы ў Амерыцы (16+).
21.00, 21.50, 3.20 Злавіць кантрабандыста (16+).
22.40, 23.35 Міжнародны аэрапорт Дубай (16+).
0.25, 1.05 Служба бяспекі аэрапорта (16+).
4.05 Найцяжэйшы ў свеце рамонт (16+).
4.55, 5.15 Гульні розуму (16+).

У праграме магчымы змяненні.
Перадрукоўка праграмы забаронена.
[СЦ] – фільм трансліруецца са скрытымі субцітрамі.

Остров чистоты и вкуса

РЕЗУЛЬТАТЫ ПРОВЕДЕНИЯ РЕКЛАМНОЙ ИГРЫ
«БОЛЬШАЯ ИГРА С GILLETTE»

1. Сведения об организаторе.
Частное торговое унитарное предприятие «ЗападХимТорг» (Далее Организатор). УНП 590828925. Зарегистрирован приказом начальника главного управления юстиции Гродненского областного исполнительного комитета от 16.01.2008 г. № 2-р. Регистрационный номер в Едином государственном регистре юридических лиц и индивидуальных предпринимателей № 590828925.
Местонахождение Организатора: 221335, Гродненская обл., Ивьевский р-н, аг. Липнишки, ул. Виленская, д. 12А, корп. 1, комн. 6.
Почтовый адрес: 220100, г. Минск, ул. Кульман, д. 35А, пом. 8.

2. Наименование Рекламной игры. «Большая игра с Gillette».

3. Территория проведения.
Магазины «Остров чистоты», «Остров чистоты и вкуса» на территории Республики Беларусь и интернет-магазины ostrov-shop.by, zht.by, zhs.by, zhi.by.

4. Сроки проведения.
17.02.2022 – 28.04.2022 (включая срок выдачи выигрышей и опубликования результатов проведения Рекламной игры).
В Рекламной игре приняло участие 7 570 участников.
Состав и размер призового фонда. Источники формирования. Источником формирования призового фонда являются денежные средства Организатора. Общий размер призового фонда составляет 74 327,70 (семьдесят четыре тысячи триста двадцать семь) рублей семьдесят копеек.
Призовой фонд разыгран полностью.

ФИО победителей Рекламной игры и их выигрыш.

Денежный приз в размере 20 000 белорусских рублей и денежное вознаграждение в размере 2964,45 рубля:

№ п/п	№ Игрового кода	№ Дисконтной карты	Фамилия Имя Отчество
1	7447	2495147	Леонович Дмитрий Анатольевич

Денежный приз в размере 5000 белорусских рублей и денежное вознаграждение в размере 723,07 рубля:

№ п/п	№ Игрового кода	№ Дисконтной карты	Фамилия Имя Отчество
1	4975	3488493	Морозов Дмитрий Валерьевич
2	775	2957158	Бодрицкий Дмитрий Игоревич
3	2650	4174877	Лаптенок Марина Ивановна
4	3238	1905330	Концевая Елена Викторовна
5	7074	2600130	Клепча Ольга Владимировна

Денежный приз в размере 2000 белорусских рублей и денежное вознаграждение в размере 274,79 рубля:

№ п/п	№ Игрового кода	№ Дисконтной карты	Фамилия Имя Отчество
1	3569	3795293	Стовба Мария Александровна
2	6459	3821272	Базаров Базар Азатович
3	4910	2316628	Невар Сергей Александрович
4	3606	2192745	Русинова Вероника Александровна
5	3776	1577558	Яковец Татьяна Анатольевна
6	1867	3550966	Коваленко Дарья Александровна
7	711	2152273	Карелина Анна Игоревна
8	3230	1578602	Новик Татьяна Петровна
9	734	2256540	Чирко Кристина Игоревна
10	2817	1849061	Маруго Андрей Николаевич

Информацию об условиях участия и проведения Рекламной игры можно получить по телефонам «горячей линии»: +37544 700-13-33, +37533 686-37-37 с 09.00 до 21.00, а также на сайте ostrov-chistoty.by.

Свидетельство о государственной регистрации Рекламной игры № 4148 от 03.02.2022 г., выданное Министерством антимонопольного регулирования и торговли Республики Беларусь. Правила Рекламной игры **«Большая игра с Gillette»** были опубликованы в газете «Звезда» № 30 (29652) от 15.02.2022 г.

ИНКАСС ЭКСПЕРТ

Закрытое акционерное общество
«Небанковская кредитно-финансовая организация
«ИНКАСС.ЭКСПЕРТ»

220073, г. Минск, ул. Ольшевского, 20/11, 13-й этаж
тел. +375 (17) 359 74 88
inbox.nkfo@incass-expert.by, www.incass-expert.by

Консолидированная отчетность о деятельности банковского холдинга, в состав которого входит закрытое акционерное общество «Небанковская кредитно-финансовая организация «ИНКАСС.ЭКСПЕРТ», опубликована на веб-сайте www.sber-bank.by

БУХГАЛТЕРСКИЙ БАЛАНС на 01 апреля 2022 года

в тыс. бел. руб.

№ п/п	Наименование статьи	Символ	01.04.2022	01.01.2022
1	2	3	4	5
1	АКТИВЫ			
2	Денежные средства	1101	94 642	89 695
3	Драгоценные металлы и драгоценные камни	1102	-	-
4	Средства в Национальном банке	1103	7 726	4 602
5	Средства в банках	1104	3 422	103
6	Ценные бумаги	1105	-	-
7	Кредиты клиентам	1106	-	2
8	Производные финансовые активы	1107	-	-
9	Долгосрочные финансовые вложения	1108	-	-
10	Основные средства и нематериальные активы	1109	5 988	6 371
11	Доходные вложения в материальные активы	1110	-	-
12	Имущество, предназначенное для продажи	1111	-	-
13	Отложенные налоговые активы	1112	-	-
14	Прочие активы	1113	5 214	5 269
15	ИТОГО активы	11	116 992	106 042
16	ОБЯЗАТЕЛЬСТВА			
17	Средства Национального банка	1201	-	-
18	Средства банков	1202	98 183	88 463
19	Средства клиентов	1203	238	527
20	Ценные бумаги банка	1204	-	-
21	Производные финансовые обязательства	1205	-	-
22	Отложенные налоговые обязательства	1206	-	-
23	Прочие обязательства	1207	3 423	2 427
24	ВСЕГО обязательства	120	101 844	91 417
25	СОБСТВЕННЫЙ КАПИТАЛ			
26	Уставный фонд	1211	3 711	3 711
27	Эмиссионный доход	1212	-	-
28	Резервный фонд	1213	678	538
29	Фонды переоценки статей баланса	1214	-	-
30	Накопленная прибыль	1215	10 759	10 376
31	ВСЕГО собственный капитал	121	15 148	14 625
32	ИТОГО обязательства и собственный капитал	12	116 992	106 042

ОТЧЕТ О ПРИБЫЛЯХ И УБЫТКАХ за три месяца, закончившихся 31 марта 2022 года

в тыс. бел. руб.

№ п/п	Наименование статьи	Символ	01.04.2022	01.04.2021
1	2		3	4
1	Процентные доходы	2011	170	56
2	Процентные расходы	2012	186	137
3	Чистые процентные доходы	201	(16)	(81)
4	Комиссионные доходы	2021	2 423	2 286
5	Комиссионные расходы	2022	683	754
6	Чистые комиссионные доходы	202	1 740	1 532
7	Чистый доход по операциям с драгоценными металлами и драгоценными камнями	203	-	-
8	Чистый доход по операциям с ценными бумагами	204	-	-
9	Чистый доход по операциям с иностранной валютой	205	(7)	(1)
10	Чистый доход по операциям с производными финансовыми инструментами	206	-	-
11	Чистые отчисления в резервы	207	19	-
12	Прочие доходы	208	8 828	7 745
13	Операционные расходы	209	9 518	8 473
14	Прочие расходы	210	115	117
15	Прибыль (убыток) до налогообложения	211	893	605
16	Расход (доход) по налогу на прибыль	212	370	277
17	ПРИБЫЛЬ (УБЫТОК)	2	523	328
18	Сведения о прибыли на одну акцию в белорусских рублях			
19	Базовая прибыль на простую акцию			
20	Разводненная прибыль на простую акцию			

Председатель Правления Э.Г. Гонтарь

Главный бухгалтер Е.М. Грибанова

Дата подписания 01.04.2022

УНП 807000255

УНП 100010116

Открытое акционерное общество «Амкодор-Унимод»

220073, г. Минск, ул. Пинская, 18, тел. 256-27-01

ИНФОРМАЦИЯ ОБ АКЦИОНЕРНОМ ОБЩЕСТВЕ И ЕГО ДЕЯТЕЛЬНОСТИ (Форма 1)

4. Доля государства в уставном фонде эмитента – 0 % (всего, в процентах)
5. Количество акционеров – всего 396, в том числе: юридических лиц – 5, из них: нерезидентов Республики Беларусь – 0, физических лиц – 391, из них нерезидентов Республики Беларусь – 0.
6. Информация о дивидендах и акциях:

Наименование показателей	Единица измерения	За отчетный период	За аналогичный период прошлого года
Начислено на выплату дивидендов в данном отчетном периоде	тысяч рублей	-	-
Обеспеченность акции имуществом общества	рублей	3,52	3,25
Количество акций, находящихся на балансе общества, – всего	штук	-	-

7. Отдельные финансовые результаты деятельности открытого акционерного общества:

Наименование показателя	Единица измерения	За отчетный период	За аналогичный период прошлого года
Выручка от реализации продукции, товаров, работ, услуг	тысяч рублей	38229,00	22534,00
Себестоимость реализованной продукции, товаров, работ, услуг; управленческие расходы; расходы на реализацию	тысяч рублей	38229,00	22532,00
Прибыль (убыток) до налогообложения – всего (Прибыль (убыток) отчетного периода)	тысяч рублей	471,00	153,00
В том числе: прибыль (убыток) от реализации продукции, товаров, работ, услуг	тысяч рублей	0,00	2,00
прочие доходы и расходы по текущей деятельности	тысяч рублей	47,00	117,00
прибыль (убыток) от инвестиционной и финансовой деятельности	тысяч рублей	424,00	34,00
Налог на прибыль; изменение отложенных налоговых активов; изменение отложенных налоговых обязательств; прочие налоги и сборы, исчисляемые из прибыли (дохода); прочие платежи, исчисляемые из прибыли (дохода)	тысяч рублей	127,00	56,00
Чистая прибыль (убыток)	тысяч рублей	344,00	97,00
Нераспределенная прибыль (непокрытый убыток)	тысяч рублей	-1143,00	-1505,00
Долгосрочная дебиторская задолженность	тысяч рублей	0,00	0,00
Долгосрочные обязательства	тысяч рублей	0,00	0,00
8. Среднесписочная численность работающих	человек	228	211

9. Основные виды продукции или виды деятельности: 28152 – производство шестеренок, элементов зубчатых передач и приводов, производство общемашиностроительных узлов и деталей.
10. Дата проведения годового общего собрания акционеров – 25.03.2022 г.
Аудиторское заключение по бухгалтерской (финансовой) отчетности подготовлено 10.03.2022 г.
Аудит проведен: Общество с ограниченной ответственностью «АСБ Консалт», 220030, г. Минск, ул. Мясникова, 32, к. 301, зарегистрировано Минским горисполкомом 27.05.2015 г. в Едином государственном регистре юридических лиц и индивидуальных предпринимателей с регистрационным номером 192482938.
Период, за который проводился аудит: за 2021 г.
Аудиторское мнение о достоверности бухгалтерской (финансовой) отчетности: по нашему мнению, за исключением влияния вопроса, описанного в разделе «Основание для выражения аудиторского мнения с оговоркой», прилагаемая годовая бухгалтерская отчетность достоверно во всех существенных аспектах отражает финансовое положение ОАО «Амкодор-Унимод» по состоянию на 31 декабря 2021 года, финансовые результаты его деятельности и изменение его финансового положения, в том числе движение денежных средств, за год, закончившийся на указанную дату, в соответствии с законодательством Республики Беларусь.
Дата и источник опубликования аудиторского заключения по бухгалтерской (финансовой) отчетности в полном объеме: 22.04.2022 ЕПФР.
13. Сведения о применении обществом Свода правил корпоративного поведения: ознакомлены.
14. Официальный сайт Общества: www.amkodor.by/about/companies/oao-amkodor-unimod/

Руководитель А.В. Примако
Главный бухгалтер Е.В. Орлинская

Центр Промышленной Оценки
• Организация аукционов
• Оценка всех видов имущества

ИЗВЕЩЕНИЕ О ПРОВЕДЕНИИ ЭЛЕКТРОННЫХ ТОРГОВ

Организатор аукциона: ЗАО «Центр промышленной оценки», г. Минск, ул. Мележа, 5/2, пом. 1703. Сайт: www.cpo.by

Продавец: ОАО «Строймаш», ул. Рыбалко, д. 26, 220033, г. Минск

Оператор ЭТП: ООО «ИПМ-Консалт оценка», г. Минск, ул. Мележа, 5/2, пом. 1703. Адрес ЭТП: www.ipmtorgi.by

Предмет электронных торгов:

Лот № 1	**Капитальные строения (с инв. номерами 500/С-3905, 500/С-61536, 500/С-67273, 500/С-67274, 500/С-53797, 500/С-53798, 500/С-53796) и иное имущество, реализуемое одним лотом, по адресу: г. Минск, ул. Рыбалко, 17**
Начальная цена с учетом НДС 20 %	**3 822 712,80 белорусского рубля**
Минимальная цена, бел. руб. с НДС 20 %	**2 293 627,68 белорусского рубля**
Сумма шага аукциона	**191 135,64 белорусского рубля**

С полным перечнем имущества можно ознакомиться на электронной площадке ИПМ-Торги и на сайте организатора аукциона

Порядок ознакомления с предметом электронных торгов: осуществляется в рабочие дни с 9.00 до 16.00 – Николай Маркович, 8044-505-16-54

Задаток 5 % от начальной цены предмета электронных торгов в белорусских рублях перечисляется на р/с BY47 BELB 3012 0028 5000 3022 6000 в ОАО «Банк БелВЭБ», БИК BELBBY2X. Получатель платежа – ЗАО «Центр промышленной оценки», УНП 191021390

Электронные торги проводятся в порядке, определенном постановлением Министерства экономики Республики Беларусь от 01.04.2019 № 9 (ред. от 20.05.2021) «Об электронных торгах по продаже имущества в процедурах экономической несостоятельности (банкротства)» (вместе с «Инструкцией о порядке организации и проведения электронных торгов по продаже имущества в процедурах экономической несостоятельности (банкротства)»)

Организатор аукциона имеет право снять предмет электронных торгов с торгов в любое время до объявления его проданным без объяснения причин снятия

Срок подписания договора купли-продажи: договор купли-продажи Покупатель обязан подписать в течение 3 (трех) календарных дней с момента его получения, но не позднее 10 (десяти) рабочих дней со дня завершения электронных торгов

Условия оплаты предмета аукциона

Победитель аукциона либо единственный участник аукциона, согласившийся приобрести предмет аукциона по начальной цене, увеличенной на 5 %, обязан оплатить предмет аукциона в соответствии с договором купли-продажи, но не позднее **30 (тридцати) дней** со дня проведения торгов, если иной срок не установлен собранием (комитетом) кредиторов

Победитель аукциона либо единственный участник, согласившийся приобрести предмет электронных торгов по начальной цене, увеличенной на 5 %, обязан возместить **затраты на их проведение и оплатить вознаграждение организатору в размере 3 % от цены продажи** предмета электронных торгов в течение 5 (пяти) дней со дня проведения аукциона

Дата и время начала и окончания электронных торгов:
с 09.00 до 16.00 19.05.2022.
Торги продлеваются на 3 минуты с момента подачи ставки в случае, если ставка поступила менее чем за 3 минуты до окончания торгов. Заявки на участие в электронных торгах принимаются по **17.05.2022** до 17.00 на ЭТП «ИПМ-Торги» по адресу: www.ipmtorgi.by

Контактные телефоны: +375 29 317-95-42; +375 44 704-92-06.
E-mail: auction@cpo.by

В связи с утерей считать недействительными страховые свидетельства филиала СООО «Асоба» в г. Минске по добровольному страхованию от несчастных случаев и болезней на время поездки за границу формы 2РН, 2РП серии БМ № 1073093–1073110, 1299714–1299735. УНП 100706619

ИЗВЕЩЕНИЕ О ПРОВЕДЕНИИ ЭЛЕКТРОННЫХ ТОРГОВ ПО ПРОДАЖЕ НЕДВИЖИМОГО ИМУЩЕСТВА

Коммунальное консалтинговое унитарное предприятие «Витебский областной центр маркетинга» извещает о проведении электронных торгов № **2022.Ч.002.00031** по продаже недвижимого имущества на электронной торговой площадке ETPVIT.BY, по адресу: https://etpvit.by/.

Продавец: открытое акционерное общество «Витязь», 210605, Витебская обл., г. Витебск, ул. П. Бровки, 13а, тел. +375 212 26-55-08.

Организатор, Оператор электронной торговой площадке ETPVIT.BY: коммунальное консалтинговое унитарное предприятие «Витебский областной центр маркетинга», г. Витебск, проезд Гоголя, 5, тел.: +375 (212) 24-63-12, +375 (29) 510-07-63, +375 (44) 709-55-52, e-mail: vcm74@mail.ru, https://etpvit.by.

Дата и время проведения торгов: 23.05.2022 в 09.00 (по времени на сервере ЭТП ETPVIT.BY).

Лот № 1 Незавершенное законсервированное капитальное строение с инвентарным номером 200/U-106068 площадью 1341,2 кв. м по адресу: Витебская обл., г. Витебск, ул. Петруся Бровки, 50/14 (готовность – 5 %) назначение – здание неустановленного назначения, находящееся на земельном участке с кадастровым номером 240100000003000172 площадью 6,4641 га по адресу: Витебская обл., г. Витебск, ул. Петруся Бровки, 50 (общее долевое право аренды), целевое назначение – земельный участок для строительства и обслуживания административно-производственных зданий и сооружений.

Нач. цена: 133 000,00 бел. руб. без учета НДС. **Задаток:** 13 300,00 бел. руб.

Электронные торги проводятся в соответствии с Регламентом ЭТП. **Для участия в электронных торгах** необходимо ознакомиться с Регламентом, зарегистрироваться на ЭТП по электронному адресу: https://etpvit.by, внести задаток и подать документы на участие в торгах согласно информации об электронных торгах, размещенной на сайте ЭТП. **Срок внесения задатка и время окончания приема заявлений с прилагаемыми документами: до 16.00 20.05.2022. Сумма задатка перечисляется оператору электронных торгов на р/с:** № BY93MTBK30120001093300066782 ЗАО «МТБанк» г. Минск, БИК MTBKBY22, УНП 390477566. Получатель – ККУП «Витебский областной центр маркетинга». **Условия электронных торгов**: победитель торгов (претендент на покупку) обязан в течение 10 (десяти) рабочих дней с даты проведения электронных торгов возместить затраты на организацию и проведение электронных торгов, расходы Продавца на проведение независимой рыночной оценки предмета эл. торгов, оплатить услуги Оператора ЭТП согласно прейскуранту, размещенному на сайте ЭТП; подписать договор купли-продажи предмета электронных торгов в течение 20 (двадцати) календарных дней со дня проведения электронных торгов, оплатить предмет электронных торгов в порядки и сроки, установленные договором купли-продажи, оплатить НДС сверх цены продажи предмета эл. торгов. С подробной информацией о предмете электронных торгов, порядке участия и оформления документов для участия в электронных торгах можно ознакомиться на сайте ЭТП ETPVIT.BY, по электронному адресу: https://etpvit.by, в разделе: недвижимое имущество. Ознакомиться с предметом электронных торгов можно в рабочие дни по предварительному согласованию с Продавцом по тел. 8-0212-265383.

ЖУЛІК ЁСЦЬ ЖУЛІК

Летась у маёй прыяцелькі Фаіны бульба ўрадзіла, прычым так... «Можна парсючка падгадаваць», — падумала яна. А далей — адшукала ў газеце аб'яву, пазваніла, пачула, што парасяты сапраўды прадаюцца — і нядорага, і выбар ёсць. Фаіна хацела «бландзінчыка» ўзяць, а прыехала глядзець і разгубілася: парасяткі ў загоне маленькія, чорныя, шмат... Столькі — яна ніколі і не бачыла!

— Гэта ад свіней в'етнамскай пароды, — растлумачыў гаспадар. — Гадаваць іх — адно задавальненне! Ядуць — ну ўсё чыста! А вясной ды ўлетку на выган выпусціў, дык і карміць не трэба. Да восені гарантавана кілаграмаў 60 набяруць, а то і на 20 болей... Адзінае — лепей пару браць. Двое лепей растуць.

— Але ж я хацела большанькага, белага, аднаго, — прызналася пакупніца. — На дваіх, на пару я і грошай не брала.

— Дык я вам па-сучаснаму — двух аддам па цане аднаго, — прапанаваў гаспадар.

Угаварыў, карацей, жанчыну: узяла яна парасят, прывезла дамоў, стала карміць і ўсё з думкамі, што столькі свініны ёй, вядома ж, не трэба...

Аднаго парсючка вырашыла сваім пляменнікам аддаць: гарадскія, сямейныя — хай сапраўднай свежыны пакаштуюць.

На «забойства», праўда, іх не паклікала. Спецыяліст быў паблізу, свой, хуценька ўсё зрабіў. Гаспадыні заставалася хіба спарадкаваць: разлажыць, што ў маразільнік з халадзільнікам, што ў кубельчык... А тое, што для пляменнікаў — пабрацку, пароўну — у пакецікі ды пакеты.

У той жа дзень хлопцы па іх прыехалі і забралі...

Віця дадому прывёз, на стале разлажыў — можна сказаць, падарунак лёсу: там салка, там паляндвічка, там ножкі на халадзец...

— А на боршчык рабрынак што — не было? — пытае жонка.

Гаспадар глядзіць ды патыліцу чухае:

— Можа, цётка іх не паклала? Можа, сам правароніў — не ўсе пакеты ўзяў? А можа, у свіней в'етнамскай пароды толькі хрыбетнік, а ўсё астатняе — сала ды мяса?

— Ты што — з глузду з'ехаў? — з недаверам спытала жонка, але сварыцца ды нешта высвятляць не стала. Варыла ж яна боршчык раней, будзе варыць і далей — нейкія скабкі знойдуцца.

...І сапраўды яны, можна сказаць, знайшліся, бо вечарам тога ж дня пазваніла цётка і стала выбачацца: маўляў, знайшла вінаватага. Пакет з рабрынкамі сабака сцягнуў, Жулік. Відаць, і ён захацеў адмысловай, в'етнамскай свежыны.

— І каб галодны быў, — абуралася Фаіна. — А то ж карміла сабаку!

— Не перажывайце, — супакоіў цётку Віктар. — Жулік — на тое і Жулік, каб нешта ўкрасці... Будзеце новага сабаку заводзіць, думайце, як назваць.

— Не, Віця, калі бульбачка ўродзіць, я лепш новых парасятак куплю. І сабе мяса будзе, і вам.

Фаіна паабяцала. А значыць, пасадзіць бульбу, вырасціць ураджай і парасят, напэўна ж, купіць...

Якіх? Пажывём — пабачым.

Т. Новік,

г. Клецк.

НЕ ВУЧЫЦЕ РЫБУ ПЛАВАЦЬ

...Той калгас называўся гучна — «Чырвоны барацьбіт»! І, напэўна ж, змагаўся ён за высокія паказчыкі, але ніколі іх не меў. А значыць, і людзі не мелі добрых заробкаў, умоў для работы, для жыцця. Спецыялісты, а найбольш механікі, увесь час звальняліся, раз'язджаліся хто куды, а на іхнія месца, часова, ставілі тады Сцяпана.

Ён дзядзька галаваты быў: разбіраўся ў зварцы, у зборцы, кавальскую справу ведаў. Не бяда, што адукацыі восем класаў — Іванавіч спраўляўся, прычым і на чужой пасадзе механіка, і на сваёй — трактарыста. Рукі ў яго ўмелыя былі...

Дык вось неяк Сцяпана разам з іншымі спецыялістамі ў райвыканкам выклікаюць: кажуць, нарада там па падрыхтоўцы тэхнікі да веснавых работ.

У калгасе «Чырвоны барацьбіт» з гэтым нядрэнна было: гатоўнасць — амаль 80 працэнтаў. Можна было б і болей зрабіць, але...

Іванавіч ведаў, што для гэтага трэба, прадумаў, як сказаць, калі раптам спытаюць. Прыбраўся яшчэ (да людзей жа ідзе, да начальства). Белую кашулю надзеў, новае галіфэ, хромавыя боты... Усё чыстае... Не чакаў, што яго там з граззю змяшаюць. І дарэмна.

Пра недахопы ў яго калгасе спачатку дакладчык казаў, а потым і Сцяпана з месца паднялі — на трыбуну пайшоў.

Непрывычнае месца, хваляваўся чалавек, але ж сказаў, што для рамонту тэхнікі бракуе запчастак, што ў майстэрні — амаль ніякіх умоў для работы. Але ж галоўнае — не хапае кадраў. «Тэхніку з горам папалам мы, можа, і паправім, — казаў начальству трактарыст. — А вось каго на яе пасадзіць? Мала ў нас механізатараў (пра вакансію механіка Сцяпан змаўчаў — думаў, што начальства і так ведае)...

А яно, падобна, забылася, бо, пачуўшы Сцяпанава «няма каго пасадзіць на трактар», дакладчык аж з крэсла падскочыў — закрычаў:

— Як гэта няма?..Чаму? Распусціў свае кадры? Тады сам галіфэ знімай ды садзіся...

Сцяпан на гэтыя словы, мякка кажучы, здзівіўся, бо на яго нават жонка голас не павышала, аднак псіхаваць не стаў. Сказаў:

— Спалохалі вожыка голым задам! Ды я хоць сёння на трактар сяду і ўсё, што трэба, зраблю! А вы, як выглядае, толькі крычаць і можаце!

Сказануў так, сышоў з трыбуны, а назаўтра і сапраўды здаў «партфель» механіка, сеў на трактар, потым — на камбайн... Вельмі ўдала сезон адпрацаваў: мала таго, што грошай зарабіў, дык яшчэ і медаль...

Уручаць яе меліся ў райцэнтры, магчыма, у той самай зале.

А таму Сцяпанава жонка выцягнула з шафы парадны пінжак, да яго — тую ж белую кашулю, галіфэ...

— Вось яго — схавай! — загадаў Іванавіч. — Не буду надзяваць.

— Але чаму? — не зразумела жонка.

— Дык мяне ж па ім за вярсту пазнаюць, яшчэ вожыка прыпомняць ды вымову дадуць — замест медаля.

...У той раз, дзякуй богу, усё абышлося. Праўда, галіфэ Сцяпан так больш і не надзеў. Пастуху падарыў — хай носіць.

Васіль Кабачэўскі,

г. Орша.

ВЫНІК — СПРАВА ДЗЯСЯТАЯ

Гэты кур'ёзны выпадак адбыўся 31 снежня 90-нейкага года ў суседнім райцэнтры. Там тры сяброўкі-цырульніцы, што называецца, дабывалі на рабоце апошнія гадзіны не проста дня і нават месяца — года... Не працавалі, бо кліентаў не было. Што і зразумела: многія спяшаліся дадому сталы накрываць, стаялі ў чэргах. Крамы тады пустыя былі, зялёны гарошак і той з боем бралі, калі яшчэ недзе «выкінуць» (дадуць у продаж).

Факт, што час на тое, каб адзначыць Новы год, у цырульніц быў. Выпівалі-закусвалі, што бог даў. А ён, трэба сказаць, не на жарт расшчадрыўся: адной з дзяўчат прыслалі з вёскі некалькіх кольцаў дамашняй каўбасы і «пластмаску» — 0,7 — самагону. Файна пасядзелі... Мякка кажучы, вясёлыя былі.

А таму, калі ў цырульні «намаляваўся» кліент, выпіхваць яго за дзверы ды казаць, што рабочы дзень амаль скончаны, дзяўчаты не сталі. Наадварот — сустрэлі мужчыну радасна: пачаставалі рэшткамі каўбасы. (Гарэлкай, трэба сказаць, ён пачаставаўся раней, але ж успомніў, што Новы год сустракаць будзе ў кампаніі, у прысутнасці дам. Дзеля іх, падумаў, нядрэнна было б пагаліцца).

— Дык мы ж гэта мігам! — заверылі яго майстрыхі, і самая вопытная з іх, Валянціна, узялася за справу.

«Працэс» пайшоў хутка і досыць весела: кліент, апынуўшыся ў крэсле і ў цэнтры ўвагі, «балдзеў» — рассыпаў камплiменты і распускаў рукі. Валя, спрабуючы ад іх ухіліцца, намыліла яму твар і станком стала саскрабаць шчаціну...

Праз нейкі час з горам папалам галенне было скончана. Мужчына ўбачыў у люстэрку сваю пачырваненую фізіяномію, пагладзіў яе рукой, сказаў:

— Нешта ж калючая... І шчокі гараць.

— Гэта адэкалон такі, — не разгубілася майстар. — Не бойцеся, ён добры. А што не вельмі гладка, дык сам вінаваты: не трэ было замінаць.... Яшчэ дзякуй скажы, што нідзе не парэзала.

— І праўда, дзякуй, — згадзіўся чалавек, разлічыўся, ушчыкнуў-ткі Валю за мяккі бачок і развітаўся.

Сталі збірацца па дамах і цырульніцы. Валянціна ўзялася памыць станок, і...

Такога рогату іх КБА не чуў! І такой «карціны», вядома ж, не бачыў, бо аказалася, што апошні ў тым годзе кліент быў пагалены, як ніхто — станком, у якім не было... ляза.

А. Навасельская,

Мінскі раён.

Рубрыку вядзе Валянціна ДОЎНАР.

Ад яе ж напамін: усе «вясёлыя і праўдзівыя гісторыі» на старонках «Звязды» не проста друкуюцца — яны ўдзельнічаюць у конкурсе на найлепшую. Вызначаюць іх, тыя найлепшыя, два журы — малое рэдакцыйнае і вялікае чытацкае, у склад якога рады прыняць кожнага з ахвотных.

Што для гэтага трэба? Па-першае, на працягу года чытаць усе змешчаныя гісторыі (інтэрнэт у дапамогу), па-другое, нейкім чынам пазначаць тое, што спадабалася, для таго каб бліжэй да Каляд назваць сваю дзясятку найлепшых.

Творы, якія набяруць максімум сімпатый, выйдуць у лідары — з усімі адсюль наступствамі ў выглядзе ганаровых дыпломаў і каштоўных прызоў. Так што чытайце і, вядома ж, пішыце! Калі ласка, з нумарам тэлефона для аператыўнай зваротнай сувязі.

Неасабісты суб'ектыў

СФЕРА АБСЛУГОЎВАННЯ

Што агульнага ў някупленай каўбасы і неадрамантаванай батарэі

Патэлефанавала ўчора наша пастаянная чытачка з Баранавіч. Гісторыя ў яе — з серыі «не магу маўчаць». Расказала, як у невялікім прыватным магазінчыку ў сваім мікрараёне каўбасу на Вялікдзень спрабавала купіць. Праўда, не купіла. «Каўбаса тая, ведаеце, такая, пальцам піханая, на вітрыне ў іх цэлымі кольцамі ляжала. Пагладзець, якая яна ўсярэдзіне, ніякай магчымасці не было, а мае дамашнія не любяць, калі сала шмат. Я ў прадаўшчыцы папыталася, а тая толькі буркнула ў адказ: не ведаю, маўляў. Добра, кажу, узважце палову кольца. Тая разрэзала, а там — адно сала. Можа, хто і любіць такую, але я сказала, што купляць не буду. А прадаўшчыца на мяне крыку нарабіла: куды я цяпер яе дзену, гэту каўбасу! І як шпурне тыя кавалкі на прылавак — добра, што не мне ў галаву, ды, напэўна, мянавіта так і хацела зрабіць. Паляцела некуды, ляпнуўшы дзвярыма, пакупнікоў, што стаялі за мной у чарзе, не абслужыла. Людзі сталі абурацца, ад яшчэ аднаго «работніка гандлю» пачулі ў адказ: «Не падабаецца — чаго вы сюды ходзіце!» Вось вам і сфера абслугоўвання. Нібыта яны нам вялікую ласку робяць, што тавары прадаюць. Толькі калі сталі патрабаваць кнігу заўваг і прапаноў, тады супакоіліся, загадчыца выйшла, стала прасіць прабачэння. Думаю, не зусім шчыра, хутчэй дзеля таго, каб мы ў тую кнігу нічога не напісалі... Ну, мы і пашкадавалі. Цяпер думаю: дарэмна. Суседка ўвечары пасля заходзіла і расказвала, што і яна ў той краме пад гарачую руку ўжо пасля нас трапіла»...

Мы пасля доўга з жанчынай гутарылі. Пра тое, што падобныя выпадкі былі скрозь, а цяпер — хутчэй рэдкасць, пра якую нават хочацца, у газету патэлефанаваўшы, расказаць. Бо цяжка ўявіць такія паводзіны ў прадаўца ў буйным магазіне — гэта, напэўна, быў бы яго апошні рабочы дзень. Пра тое, што хамства і нястрыманасці дараваць нельга, але ж і на сябе трэба азірацца, каб не атрымалася, што гэта проста «прыляцела» табе ў адказ. Пра сферу абслугоўвання ўвогуле, не толькі пра гандаль ці цырульню, а пра ўсіх, хто аказвае нам паслугі, а мы за гэта ім плацім грошы. Але чаму часам атрымліваецца, што гэта мы іх абслугоўваем, а не яны нас? Што ў нас — абавязкі, а ў іх — правы, хоць па логіцы павінна быць якраз наадварот...

Я тут нядаўна праз службу 115 паспрабавала ў суботу сантэхнікаў выклікаць. Пачала вада з батарэі прасочвацца, за ноч нацякла добрая-ткі місачка. На дварэ — мароз, праз дзень на работу, што, калі яно будзе вось так падцякаць-падцякаць, а потым возьме ды прарве тую батарэю? Пазваніла сантэхніку ў сваё таварыства ўласнікаў — ён на нейкім семінары ў Гродне. «Звані, — кажа, — у 115, наш дом у іх на абслугоўванні значыцца, павінны кагосьці прыслаць». Добра, званю. Дзяўчына на тым канцы провада спачатку сапраўды ўдакладняла, ці знаходзіцца наш дом на абслугоўванні, пасля некалькі разоў перапытала, які чынам вада з батарэі з'яўляецца: «Ліецца? Капае?». Не, кажу, прасочваецца, але ж вы разумееце — пайду на работу, у доме — дзевятнаццаць паверхаў... «Усё зразумела, дзякуй, чакайце брыгаду»...

Брыгада, трэба аддаць ёй належнае, з'явілася хвілін праз дваццаць. Вясёлыя бесклапотныя дзецюкі, падобныя на Афанасія Баршчова з вядомага фільма. Прыехалі, пэўна, з нейкай каналізацыйнай аварыі — брудныя ў іх былі і абутак, і адзенне. У закарэлых ботах яны жвава прамаршыравалі праз увесь пакой па нядаўна вымытай падлозе, пагладзелі на батарэю, абмеркавалі паміж сабой, што трэба перакрываць стаяк, а ў іх няма часу... Нібы мяне не было побач, паразважалі пра «баб, якія дурныя і панікуюць без прычыны», параілі мне паставіць пад батарэю большую міску, а яшчэ лепш — тазік, і, пакінуўшы за сабой яшчэ адну дарожку брудных слядоў, выйшлі з кватэры...

Вымыўшы за імі падлогу і трошкі ачомаўшыся ад шоку, я ўсё ж такі зноў набрала 115. Мяне цікавіла ўжо толькі адно: што гэта было? Аказалася, «майстры» ўжо мой заказ закрылі: «У вас неаварыйны выпадак». Дык я ж ад пачатку казала, што ён неаварыйны! Навошта тады было пасылаць «брыгаду»? Каб я ва ўласным доме пачула, што я дурніца, і яшчэ раз памыла падлогу?..

Цяпер вось аналізую сваю і расказаную чытачкай «сервісныя» гісторыі і думаю, у чым мы з ёй аднолькава памыліліся. Не давялі справу адстойвання сваіх спажывецкіх правоў да канца. Яна пашкадавала тых хамаватых прадаўшчыц і не пакінула запіс у кнізе заўваг і прапаноў. І проста будзе радзей хадзіць у тую краму. Я не стала настойваць, каб тыя сантэхнікі ці іншыя з той жа службы 115 зрабілі так, каб батарэя не працякала, — на тое яны і сантэхнікі, яны за гэта грошы ад нас атрымліваюць. Я проста дачакалася панядзелка (падставіўшы пад батарэю большую міску) і патэлефанавала нашаму Васілевічу, які вярнуўся са свайго семінара...

Так працей і спакайней, думаем мы. Навошта людзям псаваць жыццё, думаем мы. Абслугоўваем тым самым сферу абслугоўвання. Бо яны, атрымліваецца, галоўныя, а мы так, на падтанцоўцы...

Алена ЛЯЎКОВІЧ.

Банк РРБ
на твоей скорости

**Закрытое акционерное общество
«Банк роста и развития бизнеса»**

220034, г. Минск, ул. Краснозвездная, 18

www.rrb.by

Форма 1

БУХГАЛТЕРСКИЙ БАЛАНС
на 1 апреля 2022 г.

(в тысячах белорусских рублей)

№ п/п	Наименование статьи	Символ	01.04.2022	01.01.2022
1	2	3	4	5
1	**АКТИВЫ**			
2	Денежные средства	1101	28 877	27 155
3	Драгоценные металлы и драгоценные камни	1102	-	-
4	Средства в Национальном банке	1103	51 850	51 940
5	Средства в банках	1104	33 973	36 492
6	Ценные бумаги	1105	43 442	37 602
7	Кредиты клиентам	1106	250 472	245 704
8	Производные финансовые активы	1107	-	-
9	Долгосрочные финансовые вложения	1108	-	-
10	Основные средства и нематериальные активы	1109	27 610	28 560
11	Доходные вложения в материальные активы	1110	-	-
12	Имущество, предназначенное для продажи	1111	4 054	4 021
13	Отложенные налоговые активы	1112	-	-
14	Прочие активы	1113	3 685	2 951
15	ИТОГО активы	11	443 963	434 425
16	**ОБЯЗАТЕЛЬСТВА**			
17	Средства Национального банка	1201	4 002	-
18	Средства банков	1202	19 407	1 635
19	Средства клиентов	1203	361 827	374 201
20	Ценные бумаги банка	1204	4 145	3 578
21	Производные финансовые обязательства	1205	-	-
22	Отложенные налоговые обязательства	1206	-	-
23	Прочие обязательства	1207	2 016	1 840
24	ВСЕГО обязательства	120	391 397	381 254
25	**СОБСТВЕННЫЙ КАПИТАЛ**			
26	Уставный фонд	1211	20 429	20 429
27	Эмиссионный доход	1212	-	-
28	Резервный фонд	1213	9 976	8 990
29	Фонды переоценки статей баланса	1214	12 441	12 441
30	Накопленная прибыль	1215	9 720	11 311
31	ВСЕГО собственный капитал	121	52 566	53 171
32	ИТОГО обязательства и собственный капитал	12	443 963	434 425

Форма 2

ОТЧЕТ
о прибылях и убытках
на 1 апреля 2022 г.

(в тысячах белорусских рублей)

№ п/п	Наименование статьи	Символ	01.04.2022	01.04.2021
1	2	3	4	5
1	Процентные доходы	2011	7 742	7 774
2	Процентные расходы	2012	6 005	6 400
3	Чистые процентные доходы	201	1 737	1 374
4	Комиссионные доходы	2021	2 863	4 307
5	Комиссионные расходы	2022	682	549
6	Чистые комиссионные доходы	202	2 181	3 758
7	Чистый доход по операциям с драгоценными металлами и драгоценными камнями	203	-	-
8	Чистый доход по операциям с ценными бумагами	204	3	(208)
9	Чистый доход по операциям с иностранной валютой	205	5 008	1 979
10	Чистый доход по операциям с производными финансовыми инструментами	206	-	-
11	Чистые отчисления в резервы	207	4 757	1 768
12	Прочие доходы	208	1 537	343
13	Операционные расходы	209	6 051	4 755
14	Прочие расходы	210	263	260
15	Прибыль (убыток) до налогообложения	211	(605)	463
16	Расход (доход) по налогу на прибыль	212	-	22
17	ПРИБЫЛЬ (УБЫТОК)	2	(605)	441

И.о. Председателя Правления
Заместитель Председателя Правления — В.Н. Поболь

Главный бухгалтер — Н.Н. Мостыко

Дата подписания: 19 апреля 2022 г.

Лицензия на осуществление банковской деятельности № 21
выдана 22 июня 2020 года Национальным банком Республики Беларусь.
УНП 100361187.

Центр Промышленной Оценки

• ОРГАНИЗАЦИЯ АУКЦИОНОВ
• ОЦЕНКА ВСЕХ ВИДОВ ИМУЩЕСТВА

ИЗВЕЩЕНИЕ О ПРОВЕДЕНИИ ПОВТОРНЫХ ЭЛЕКТРОННЫХ ТОРГОВ В ФОРМЕ ОТКРЫТОГО АУКЦИОНА

Организатор аукциона	**ЗАО «Центр промышленной оценки», г. Минск, ул. Мележа, 5/2, пом. 1703, оф. 5. УНП 191021390**
Продавец	**Минское областное потребительское общество, г. Минск, ул. Бровки, 24. УНП 600037767**
Оператор ЭТП	**ООО «ИПМ-Консалт оценка», г. Минск, ул. Мележа, 5/2, пом. 1703, оф. 4б. УНП 191224638**
Адрес ЭТП	**www.ipmtorgi.by**

Предмет повторного электронного аукциона

Лот № 1
Адрес: Минская обл., Минский р-н, Сеницкий с/с, аг. Сеница, ул. Слуцкое шоссе, 26

Здание магазина (общ. пл. 268,9 кв. м, инв. № 600/С-171336, составные части: пристройка, сарай-пристройка, сарай).
Сведения о земельном участке: пл. **0,1222** га, предоставлен продавцу на праве аренды (срок действия по 25.01.2120) для строительства и обслуживания магазина. Ограничения (обременения) прав: природная территория, подлежащая спец. охране (в зоне санит. охраны источников питьевого водоснабжения централиз. систем питьев. водоснабжения (3-й пояс-262, 267-268)

Начальная цена лота № 1 с НДС 20 % – 469 862,64 бел. руб.
(снижена на 35 %)

Лот № 2
Адрес: Минская обл., Минский р-н, Щомыслицкий с/с, аг. Озерцо, ул. Центральная

Магазин № 1 (общ. пл. 127,2 кв. м, инв. № 600/С-132938, составные части: пристройка, склад, уборная).
Сведения о земельном участке: пл. **0,0885** га, предоставлен на праве аренды (срок действия по 04.04.20141) для обслуживания здания магазина № 1

Начальная цена лота № 2 с НДС 20 % – 180 872,46 бел. руб.
(снижена на 60 %)

Лот № 3
Адрес: Минская обл., Минский р-н, Самохваловичский с/с, аг. Самохваловичи, пер. Калинина, д. 36

Столовая (общ. пл. 282,8 кв. м, инв. № 600/С-117001, составные части: три пристройки).
Сведения о земельном участке: пл. **0,0659** га, предоставлен продавцу на праве постоянного пользования для обслуживания здания столовой

Начальная цена лота № 3 с НДС 20 % – 192 060,00 бел. руб.
(снижена на 60 %)

Лот № 4
Адрес: Минская обл., Минский р-н, Сеницкий с/с, аг. Сеница

Здание торгового центра (здание специализированное розничной торговли) общей площадью 3109,6 кв. м, инвентарный номер 600/С-100734, составные части и принадлежности: подвал, площадка).
Сведения о земельном участке: общей площадью 0,5973 га предоставлен на праве постоянного пользования для размещения объектов розничной торговли.
Обременение: площади здания частично сданы в аренду. Договоры аренды № 24/21 от 31.03.2021 с ОАО «Белагропромбанк», № 22/21 от 31.03.2021 с РУП «Белпочта» без возможности досрочного расторжения до 31.10.2026»

Начальная цена лота № 4 с НДС 20 % – 2 990 000,00 бел. руб.
(снижена на 13 %)

Лот № 5
Адрес: Минская обл., Пуховичский р-н, г. Марьина Горка, ул. Новая Заря, 34А-2

Кафе «Хельсинки» (помещение общественного питания, общ. пл. 768,1 кв. м, инв. № 602/D-35365)

Начальная цена лота № 5 с НДС 20 % – 709 560,32 бел. руб.
(снижена на 10 %)

Лот № 6
Адрес: Минская обл., Молодечненский р-н, г. Молодечно, ул. Молодежная, 12

Административное здание (общ. пл. 1079,3 кв. м, инв. № 630/С-54835).
Сведения о земельном участке: **пл. 0,1244 га,** предоставлен продавцу на праве постоянного пользования для содержания и обслуживания администрат. здания

Начальная цена лота № 6 с НДС 20 % – 660 960,00 бел. руб.
(снижена на 40 %)

Лот № 7
Адрес: Минская обл., Пуховичский р-н, Пуховичский с/с, д. Мижречье, ул. Центральная, д. 2А

Магазин (здание специализированное розничной торговли, общ. пл. 39,7 кв. м, инв. № 602/С-45187, составные части и принадлежности: сарай-пристройка).
Сведения о земельном участке: **пл. 0,0179 га,** предоставлен продавцу на праве постоянного пользования для размещения объектов розничной торговли. Ограничения (обременения) прав: водоохранная зона р. Свислочь

Начальная цена лота № 7 с НДС 20 % – 3 297,49 бел. руб.

Задаток 10 % от начальной цены предмета аукциона в белорусских рублях перечисляется на р/с BY47 BELB 3012 0028 5000 3022 6000 в ОАО «Банк БелВЭБ», г. Минск, БИК BELBBY2X, УНП 191021390, получатель платежа – ЗАО «Центр промышленной оценки»

Срок подписания договора купли-продажи: 10 (десять) рабочих дней после проведения аукциона

Условия оплаты предмета электронных торгов

Если между продавцом и покупателем (победитель аукциона либо единственный участник аукциона, согласившийся приобрести предмет аукциона по начальной цене, увеличенной на 5 %) в течение срока, установленного для подписания договора купли-продажи, не достигнута договоренность по срокам и о порядке оплаты предмета аукциона, такая оплата должна быть произведена в течение **30 (тридцати)** календарных дней после заключения договора купли-продажи

Порядок проведения и оформления участия в электронных торгах

Электронные торги проводятся в соответствии с регламентом электронной торговой площадки «ИПМ-Торги», размещенным по адресу: www.ipmtorgi.by. Ответственность участника аукциона, его права и обязанности, **штрафные санкции** прописаны в **соглашении** о правах и обязанностях сторон в процессе подготовки и проведения аукциона. Данное соглашение является договором присоединения и размещается на странице лота во вкладке «Документы» по адресу: www.ipmtorgi.by. Страница лота по указанному адресу содержит также информацию о типе торгов и общих правилах их проведения. Победителем аукциона признается участник, предложивший максимальную цену

Победитель электронных торгов либо единственный участник электронных торгов, согласившийся повысить начальную цену предмета электронных торгов на 5 %, обязан возместить организатору торгов затраты на их проведение и оплатить установленное вознаграждение по лотам №№ 1–3, 5–7 – 4 %, по лоту № 4 – 1,5 % от цены продажи лота в течение 3 (трех) рабочих дней после проведения электронных торгов

Организатор аукциона имеет право снять предмет аукциона с торгов в любое время, но не позднее чем за один день до наступления даты проведения аукциона

Предыдущее извещение о проведении торгов опубликовано в газете «Звязда» от 07.04.2022

Дата и время начала и окончания электронных торгов	**Начало торгов в 13.00 12.05.2022. Окончание торгов в 14.00 12.05.2022.** Торги продлеваются на 10 минут с момента подачи ставки в случае, если ставка поступила менее чем за 10 минут до окончания торгов
Дата и время окончания приема заявок	**Заявки на участие в электронных торгах принимаются по 11.05.2022 до 17.00 на ЭТП «ИПМ-Торги» по адресу: www.ipmtorgi.by**

**Контактные телефоны: +375 17-373-21-33; +375 (44) 704-92-06
E-mail: auction@cpo.by**

Гродненский филиал РУП «Институт недвижимости и оценки»

ИЗВЕЩАЕТ О ПРОВЕДЕНИИ АУКЦИОНА

ЛОТ 1: капитальное строение, инв. № 430/С-4101 (назначение – здание специализированное розничной торговли, наименование – здание магазина) общей площадью 44,8 кв. м, расположенное по адресу: Гродненская область, Новогрудский р-н, Любчанский с/с, г. п. Любча, пл. Солобутина, 9а.
Лот № 1 расположен на земельном участке, кадастровый № 424355700001000538 площадью 0,0089 га (назначение – земельный участок для обслуживания здания магазина), находящемся по адресу: Гродненская область, Новогрудский р-н, г. п. Любча, пл. Солобутина, 9а.
Начальная цена продажи лота – 7535,90 руб. (семь тысяч пятьсот тридцать пять белорусских рублей, 90 копеек) с учетом НДС.
Сумма задатка – 753,59 (семьсот пятьдесят три рубля пятьдесят девять копеек)

Продавец – Новогрудский филиал Гродненского областного потребительского общества, 231400, г. Новогрудок, ул. Гродненская, 103, тел. 8-01597-239-52

Организатор торгов – Гродненский филиал РУП «Институт недвижимости и оценки», г. Гродно, ул. Врублевского, д. 3, каб. 209, тел. 55-87-70

Условия проведения аукциона – аукцион без условий. Условия оплаты – по договоренности сторон. Срок заключения договора купли-продажи – не позднее 20 рабочих дней с момента подписания протокола аукциона

Номер р/с для перечисления задатка – BY44BLBB30120500833225001001 в Дирекции ОАО «Белинвестбанк» по Гродненской области, код банка BLBBBY2X, УНП 500833225

Аукцион состоится 26 мая 2022 г. в 11.00 по адресу: Гродненская область, г. Гродно, ул. Врублевского, 3, 209

Порядок регистрации в качестве участника аукциона и правила проведения аукциона содержатся на сайте организатора аукциона https://grino.by/aukcion/

Заявления на участие в аукционе принимаются по адресу: г. Гродно, ул. Врублевского, 3, каб. 212, с 8.30 до 17.30 (понедельник – четверг) и с 8.30 до 16.30 (пятница). Обед с 12.30 до 13.18

Последний день приема заявлений – 24 мая 2022 г. до 15.00

Телефон для справок: 55-87-71 – Гродненский филиал РУП «Институт недвижимости и оценки», https://grino.by/aukcion/

ИНФОРМАЦИЯ
об итогах финансово-хозяйственной деятельности ОАО «Полесьежилстрой» за 2021 г.

1. Информация о дивидендах и акциях:

Показатель	Единица измерения	За отчетный период	За аналогичный период прошлого года
Количество акционеров, всего	лиц	846	846
в том числе: юридических лиц	лиц	8	8
доля государства	лиц	-	-
из них нерезидентов Республики Беларусь	лиц	-	-
в том числе: физических лиц	лиц	838	838
из них нерезидентов Республики Беларусь	лиц	1	1
Начислено на выплату дивидендов в данном отчетном периоде	тысяч рублей	0,00	0,00
Фактически выплаченные дивиденды в данном отчетном периоде	тысяч рублей	0,00	0,00
Дивиденды, приходящиеся на одну простую (обыкновенную) акцию (включая налоги)	рублей	0,00	0,00
Дивиденды, фактически выплаченные на одну простую (обыкновенную) акцию (включая налоги)	рублей	0,00	0,00
Период, за который выплачивались дивиденды	месяц, квартал, год		
Дата (даты) принятия решений о выплате дивидендов	число, месяц, год		
Срок (сроки) выплаты дивидендов	число, месяц, год		
Обеспеченность акции имуществом общества	рублей	183,92	244,6

2. Отдельные финансовые результаты деятельности:

Показатель	Единица измерения	За отчетный период	За аналогичный период прошлого года
Выручка от реализации продукции, товаров, работ, услуг	тысяч рублей	93911,00	105292,00
Себестоимость реализованной продукции, товаров, работ, услуг, управленческие расходы; расходы на реализацию	тысяч рублей	91737,00	101911,00
Прибыль (убыток) до налогообложения – всего (Прибыль (убыток) отчетного периода)	тысяч рублей	-5758,00	2005,00
в том числе: прибыль (убыток) от реализации продукции, товаров, работ, услуг	тысяч рублей	2174,00	3381,00
прочие доходы и расходы по текущей деятельности	тысяч рублей	-7859,00	-1634,00
прибыль (убыток) от инвестиционной и финансовой деятельности	тысяч рублей	-73,00	258,00
Налог на прибыль	тысяч рублей	538,00	819,00
Чистая прибыль (убыток)	тысяч рублей	-5220,00	1186,00
Нераспределенная прибыль (непокрытый убыток)	тысяч рублей	-58,00	6225,00

3. Среднесписочная численность работающих (человек): 1345.
4. Основные виды продукции или виды деятельности: подрядные работы
5. Дата проведения годового общего собрания акционеров, на котором утвержден годовой бухгалтерский баланс за отчетный год: 30.03.2022 г.
Дата подготовки аудиторского заключение по бухгалтерской (финансовой) отчетности: 09.03.2022 г.
Период, за который проводился аудит: 01.01.2021 г. – 31.12.2021 г.
Аудиторская организация: индивидуальный предприниматель Ульчик Валерий Константинович.
Место жительства: Брестская область , Жабинковский район, д. Бусни, ул. Колхозная, дом 54.
Зарегистрирован: 01.08.2013 за № 290244551.
Аудиторское мнение: годовая индивидуальная бухгалтерская отчетность открытого акционерного общества «Полесьежилстрой», подготовленная в соответствии с законодательством Республики Беларусь, достоверно во всех существенных аспектах отражает финансовое положение открытого акционерного общества «Полесьежилстрой» на 31 декабря 2021 года, а также финансовые результаты его деятельности и изменения его финансового положения, в том числе движение денежных средств, закончившийся на эту дату, в соответствии с законодательством Республики Беларусь.
6. Сведения о применении открытым акционерным обществом Свода правил корпоративного поведения: регламент работы с реестром владельцев ц.б. и положение об учете аффилированных лиц, утвержденные внеочередным общим собранием акционеров (прот. № 120 от 20.06.2019 г.).
7. Адрес официального сайта открытого акционерного общества в глобальной компьютерной сети Интернет: pzs.by

УНП 200050191

ФУТБОЛЬНЫЯ ЗАМАЛЁЎКІ

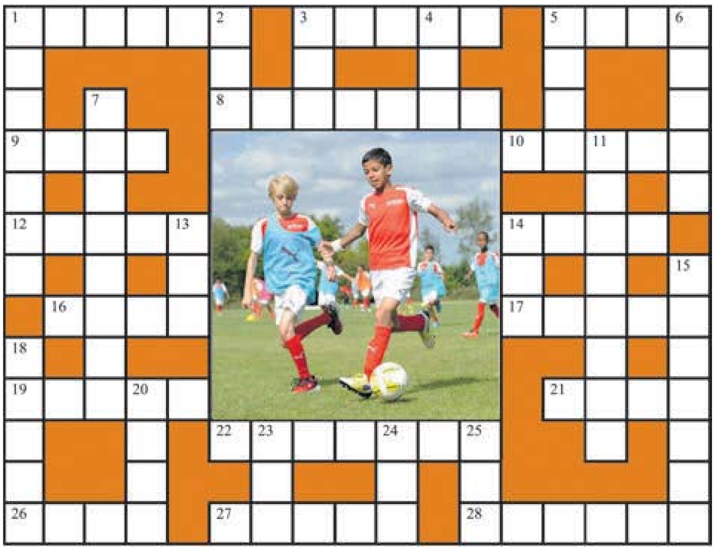

Па гарызанталі: **1.** Футбольны клуб г. Салігорска, лідара першынства Беларусі па футболе ў 2021 годзе сярод камандаў вышэйшай лігі. **3.** Прыгожы парны танец, міжнародны дзень якога адзначаецца 11 снежня. **5.** Паводле футбольнага лексікона — матч без забітых мячэй; («Матч без гола — гэта як каханне без пацалунка» Ж. Альтафіні). **8.** «Наша Таня гучна плача, // Не забілі нашы мячык. // Ціха, ... , не плач, // Хутка будзе новы матч». З вершапародыі на верш А. Барто «Таня» невядомага аўтара. **9.** Галінка хвойнага дрэва. **10.** Наносны пясчаны пагорак. **12.** У валейболе ўдар мяча ў нападзенні, выкананы з малой сілай. **14.** Вада і ... ломіць (*прык.*). **16.** Удача, поспех. **17.** Мужчынскі галаўны ўбор у мусульман. **19.** Няўдалая апрацоўка мяча. **21.** Падлетак на судне. **22.** У футболе, хакеі гулец нападзення. **26.** Хет — ... , тры мячы, забітыя гульцом за адзін матч; яго ў 2021 годзе здзейсніў Д. Лапцеў, гулец футбольнага клуба «Рух» (г. Брэст). **27.** «... — не футбол, другога тайма не будзе». Цытата невядомага аўтара. **28.** Гулец сярэдняй лініі.

Па вертыкалі: **1.** Бомы, ... Званочкі, якія прымацоўваюцца да хамута або дугі. **2.** У зімы ... шырокі (прык.). **3.** Жартаваў Мартын, ды зваліўся пад ... (прык.). **4.** Металічны крук. **5.** ... баяцца, а пенальці біць трэба (*футбольная прык.*). **6.** Той, хто піша кнігі, стварае музыку; ... забітага гола. **7.** У футболе і хакеі варатар; легендай у гісторыі сусветнага футбола з'яўляецца савецкі ... Л. Яшын, які адбіў ад сваіх варот больш чым 150 пенальці. **11.** Вядзенне мяча гульцом. **13.** Этап футбольнага спаборніцтва. **14.** «Добры той ... , што ў чужых варотах». В. Нагіх. **15.** «Футбольны каментатар — ... , які прафесійна перашкаджае глядзець футбол». Жарт М. Званарова. **18.** «Футбол — гэта ... для мас». Цытата невядомага аўтара. **20.** Аўтар эпічных твораў. **23.** Вузкія звілістыя грады, складзеныя галькай, пяском. **24.** Вокліч пры тэлефоннай размове. **25.** Тое, што і паветра (*разм.*).

Склаў Лявон ЦЕЛЕШ,
г. Дзяржынск.

ПРАВЕРЦЕ, КАЛІ ЛАСКА, АДКАЗЫ

Па гарызанталі: **1.** «Шахцёр». **3.** Танга. **5.** Вата. **8.** Танечка. **9.** Хвоя. **10.** Выдма. **12.** Накат. **14.** Млын. **16.** Спор. **17.** Чалма. **19.** Абрэз. **21.** Юнга. **22.** Форвард. **26.** Трык. **27.** Жыццё. **28.** Хаўбек.

Па вертыкалі: **1.** Шархуны. **2.** Рот. **3.** Тын. **4.** Гак. **5.** Вочы. **6.** Аўтар. **7.** Галкіпер. **11.** Дрыблінг. **13.** Тур. **14.** Мяч. **15.** Чалавек. **18.** Балет. **20.** Эпік. **23.** Озы. **24.** Алё. **25.** Дух.

СЁННЯ

Сонца

	Усход	Захад	Даўжыня дня
Мінск —	5.53	20.24	14.31
Віцебск —	5.40	20.17	14.37
Магілёў —	5.43	20.14	14.31
Гомель —	5.44	20.07	14.23
Гродна —	6.09	20.38	14.29
Брэст —	6.14	20.35	14.21

Месяц

Поўня 16 красавіка.
Месяц у сузор'і Казярога.

Імяніны

Пр. Вадзіма.
К. Настассі, Яўгеніі, Лукаша, Лявона, Фелікса.

Фота Анатоля КЛЕШЧУКА.

ЗАЎТРА

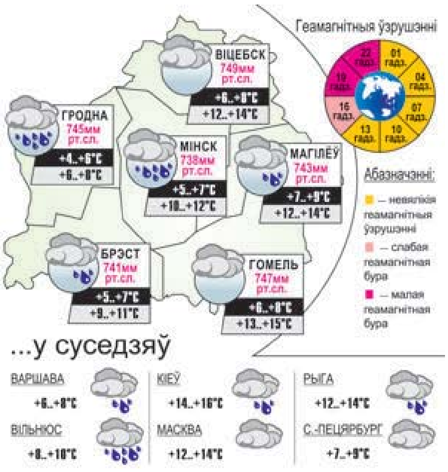

Даты | Падзеі | Людзі

22 КРАСАВІКА

У краіне

1503 год — пасля заканчэння вайны Маскоўскай дзяржавы з ВКЛ за ўсходнеславянскія землі, што ўваходзілі ў склад княства (1500—1503), былі падрыхтаваны і зацверджаны «перамірныя граматы», якія абвясцілі шасцігадовае перамір'е і абазначылі новыя граніцы паміж дзяржавамі. Да Масквы адышла вялікая тэрыторыя ВКЛ з гарадамі Бранск, Гомель, Чарнігаў.

1917 год — нарадзіўся (в. Скрэбні Віцебскага раёна) Уладзімір Ануфрыевіч Канаваленка, Герой Савецкага Саюза. Удзельнік савецка-фінскай вайны (1939—1940). У Вялікую Айчынную са студзеня 1942 года на фронце. Удзельнік Сталінградскай і Курскай бітваў. Камандзір стралковага палка маёр Канаваленка вызначыўся ў 1943 годзе пры вызваленні Чарнігаўскай вобласці і Украінскага Палесся. Полк пад яго камандаваннем першым фарсіраваў рэкі Сейм, Дзясну, Дняпро, Прыпяць. Загінуў у баі ў 1944 годзе.

1928 год — у беларускім кінематографе з'явілася дзіцячае кіно — выйшаў першы мастацкі фільм для дзяцей «Грышка-свінапас».

1938 год — была прынята пастанова СНК СССР «Аб гарадскім будаўніцтве ў Магілёве ў сувязі з пераводам сталіцы БССР».

У свеце

1370 год — пачатак будаўніцтва крэпасці Бастылія.

1500 год — партугальская эскадра пад камандаваннем Педру Алварэша Кабрала адкрывае ўзбярэжжа будучай Бразіліі.

1724 год — нарадзіўся Імануіл Кант, нямецкі філосаф. Адзін з цэнтральных мысліцеляў эпохі Асветы. Усебаковыя і сістэматычныя працы Канта ў галіне метафізікі, этыкі і эстэтыкі зрабілі яго адной з самых уплывовых фігур у заходняй філасофіі Новага часу.

1870 год — нарадзіўся Уладзімір Ільіч Ульянаў-Ленін, расійскі рэвалюцыянер, савецкі палітычны і дзяржаўны дзеяч, заснавальнік і першы кіраўнік савецкай дзяржавы.

1937 год — нарадзіўся Джэк Нікалсан, амерыканскі акцёр, сцэнарыст, рэжысёр, прадзюсар. Здымаўся ў фільмах «Пралятаючы над гняздом зязюлі», «Іствікскія ведзьмы», «Паштальён заўсёды тэлефануе двойчы» і іншых. Неаднаразовы лаўрэат прэміі «Оскар», а таксама іншых прэстыжных міжнародных прэмій у галіне кінамастацтва.

1970 год — у мэтах ахоўы навакольнага асяроддзя праведзена першая акцыя па ініцыятыве грамадскасці ЗША, замацаваная пазней Генеральнай Асамблеяй ААН як Міжнародны дзень Маці-Зямлі.

Так гаварыў...

АНАТОЛЬ СЕРБАНТОВІЧ:

«Не дай вам бог з нялюбай
целавацца,
Сваю сям'ю чужому пакідаць.
І ад зямлі — не дай вам! — адарвацца,
А галавою неба не дастаць!»

ЗВЯЗДА БЕЛАРУСКАЯ ГАЗЕТА

ЗАСНАВАЛЬНІКІ: Савет Рэспублікі Нацыянальнага сходу Рэспублікі Беларусь, Палата прадстаўнікоў Нацыянальнага сходу Рэспублікі Беларусь, Савет Міністраў Рэспублікі Беларусь

Выдавец — Рэдакцыйна-выдавецкая ўстанова «Выдавецкі дом «Звязда».

Рэгістрацыйнае пасведчанне нумар 2 ад 17 лютага 2009 года, выдадзенае Міністэрствам інфармацыі Рэспублікі Беларусь.

Дырэктар — галоўны рэдактар КАРЛЮКЕВІЧ Аляксандр Мікалаевіч.

АДРАС: 220013, г. Мінск, вул. Б. Хмяльніцкага, 10а.

ТЭЛЕФОНЫ Ў МІНСКУ: прыёмнай – 311 17 13 (тэл./факс); аддзелаў: пісьмаў — 311 17 44, маркетынгу — 263 66 73, бухгалтэрыі — 311 17 16.

прыём рэкламы тэл./факс: 311 17 27, e-mail: reklama@zviazda.by

Матэрыялы, пазначаныя гэтым знач-ком, носяць рэкламны характар. Адказнасць за змест рэкламы нясуць рэкламадаўцы.

Аўтары апублікаваных матэрыялаў нясуць адказнасць за падбор і дакладнасць фактаў. Іх меркаванні не заўсёды супадаюць з меркаваннем рэдакцыі. Рэдакцыя па сваім меркаванні адбірае і публікуе адрасаваныя ёй пісьмы. Перадрук матэрыялаў, апублікаваных у «Звяздзе», толькі з дазволу рэдакцыі.

www.zviazda.by

e-mail: info@zviazda.by

(для зваротаў): zvarot@zviazda.by

Газета адрукавана ў Рэспубліканскім унітарным прадпрыемстве «Выдавецтва «Беларускі Дом друку». ЛП № 02330/106 ад 30.04.2004. 220013, Мінск, праспект Незалежнасці, 79/1. Выходзіць 5 разоў на тыдзень.

Тыраж 14.804. Індэкс 63850. Зак. № 977.

Нумар падпісаны ў 19.30 21 красавіка 2022 года.

М 1 2 3 4 5 6 7 8 9 10 11 12
П 1 2 3 4 5 6 7 8 9 10 11 12