НАШЫХ СУГРАМАДЗЯН СТАЛА БОЛЬШ 2

ЯК ЗАХАВАЦЬ ПРЫГАЖОСЦЬ 13

Выдаецца з 9 жніўня 1917 г.

Родная газета на роднай мове

ЗВЯЗДА

+TV ПРАГРАМА

13 МАЯ 2022 г. ПЯТНІЦА № 92 (29714)

ЦЫТАТА ДНЯ

Аляксандр ВАЛЬФОВІЧ, дзяржаўны сакратар Савета бяспекі:

«Не так даўно ў Мінску прайшлі беларуска-расійскія міжведамасныя кансультацыі па інфармацыйнай бяспецы. Асаблівая ўвага была ўдзелена праекту Канцэпцыі інфармацыйнай бяспекі Саюзнай дзяржавы. Прынятыя дакументы накіраваны на выпрацоўку сумесных намаганняў па прыняцці міжнародных нормаў і правілаў адказных паводзін у інфармацыйнай сферы, процідзеянні кіберзлачыннасці. У праекце канцэпцыі знайшла адлюстраванне нацэленасць нашых краін на тэхналагічную незалежнасць шляхам пабудовы адзінай інфармацыйнай інфраструктуры, у тым ліку ў інтарэсах забеспячэння бяспекі Саюзнай дзяржавы ў галіне інфармацыйна-камунікацыйных тэхналогій, а таксама развіцця дзяржаўна-прыватнага партнёрства ў інфармацыйнай сферы».

Гарманіст з вёскі гарманістаў

Былы трактарыст-машыніст меліярацыі з вёскі Юзафоўкі Хоцімскага раёна Яўген ГАЯНКОЎ ніколі не расставаўся з любімым гармонікам. Іх у яго ажно два. Хоць і на пенсіі, нямала гадоў па сваім вяку ўжо мае, але яго душа па-ранейшаму маладая і прагне народных напеваў і застольна-бытавых песень, а найчасцей роднай, мясцовай музыкі. Калісьці вёска славілася сваімі музыкамі, сярод іх быў вельмі знакаміты і легендарны — сляпы ад нараджэння гарманіст Гапон. Менавіта ад гэтага дзеда-гарманіста і «захварэў» на музыку. А іграць Яўген Іванавіч пачаў яшчэ ў пятым класе.

— Калі працаваў на энерганасычаным трактары «Кіравец-700» — вазіў экскаватары, меліярацыйнае абсталяванне, — заўсёды браў з сабою і гармонік. Са свайго Хоцімска калясіў і ў Маладзечна, і ў Вілейку, і ў Магілёў, Оршу і Віцебск. У кабіне заўсёды было месца галоўнаму пасажыру — гармоніку. Інструмент даваў сілы пасля доўгай дарогі, падымаў настрой і мне, і слухачам, — прыгадвае музыка.

Яўген Гаянкоў працаваў па сумяшчальніцтве і кіраўніком вясковага клуба, арганізоўваў канцэрты, акампаніраваў іншым спевакам. А сам ён быў і застаецца прыпевачнікам. Дзясяткі, а можа, і сотні ведае ды спявае вясёлых прыпевак: пра каханне, пра вёску, пра маладосць, адным словам — пра жыццё. Цяпер жыхароў у Юзафоўцы не так шмат, як раней, і з гарманістаў застаўся толькі адзін Гаянкоў, аднак Яўген Іванавіч лічыць: пакуль іграе гармонік, будзе жыць і вёска!

Анатоль КЛЯШЧУК, фота аўтара.

КОРАТКА

- **Лідары краін АДКБ сустрэнуцца 16 мая ў Маскве.**
- ДАІ ў Брэсцкай вобласці ўзмоцніць кантроль за матацыклістамі з 13 да 31 мая.
- **БРСМ 14 мая на Буйніцкім полі дасць старт трэцяму працоўнаму семестру.**
- Апаратамі ЭКМА аснасцяць усе абласныя бальніцы Беларусі. Экстракарпаральная мембранная аксігенацыя можа запатрабавацца, калі апарат штучнай вентыляцыі лёгкіх ужо не дапамагае.

Узровень

БЫЦЬ НА СУВЯЗІ

з улікам сучасных патрабаванняў

Зрабіць паслугі тэлекамунікацыі яшчэ больш камфортнымі, прадаставіць роўныя магчымасці іх выкарыстання незалежна ад геаграфіі і гарантаваць нацыянальную бяспеку — вось асноўныя кірункі работы, якія вызначылі прадстаўнікі Міністэрства сувязі і інфарматызацыі Рэспублікі Беларусь, Дзяржаўнага прадпрыемства «БелДІЭ» і РУП «Белтэлеком». Перспектывы развіцця тэлекамунікацый у Беларусі і ўкараненне сучасных тэхналогій у такія працэсы абмеркавалі днямі.

— Мы забяспечваем паўнацэннае і ўсебаковае развіццё сеткі тэлекамунікацый у Рэспубліцы Беларусь і заўсёды працуем па прынцыпе, што для паспяховай рэалізацыі неабходнае апераджальнае развіццё ўсёй інфраструктуры. І першае, што хочацца адзначыць, — тэлебачанне: наша краіна першая сярод краін СНД завяршыла пераход на лічбавае вяшчанне яшчэ ў 2015 годзе, забяспечыўшы патрабаванні міжнароднай стандартызацыі электрасувязі. Сёння ў нас больш за 99 працэнтаў тэрыторыі краіны ахоплена лічбавым тэлевізійным вяшчаннем. Наступны этап — мы ў актыўнай стадыі яго прапрацоўкі — каб праз антэну прадаставіць людзям ужо праграмы ў HD-фармаце, што дасць магчымасць камфортнага прагляду на тэлевізійным прыёмніку вялікай дыяганалі ў высокім распазнаванні, — расказаў **першы намеснік міністра Міністэрства сувязі і інфарматызацыі Рэспублікі Беларусь Павел ТКАЧ.**

СТАР. 3

Зварот у рэдакцыю

РУБЕЛЬ З КАПЕЙКІ ПАХОДЗІЦЬ

Чаму батон адзін і той жа — а цана розная?

Нядаўна ў сталічным супермаркеце пазнаёмілася з жанчынай. Звярнула на яе ўвагу, бо Вольга набывала ажно 20 пачак цукру. Як аказалася, не сабе, а сваячцы, якая жыве ў вёсцы на Віцебшчыне. «Хутка ж пачнецца сезон нарыхтовак, а мая Галка фанат гэтай справы. Днямі званіла, распавядала, што цукар у іх вясковай краме каштуе ўжо тры рублі з капейкамі. Дык я ёй наказала, каб нават не думала страчваць грошы, я ёй тут, у Мінску, набуду амаль на рубель танней за кілаграм і з дзецьмі перадам. Калі адзін пачак купляеш, дык, можа, і не прынцыпова. А як 20 — дык розніца адчувальная. Парадокс нейкі — у людзей на вёсцы заробкі меншыя, а цэны там вышэйшыя», — пацікнула плячыма жанчына і накіравалася да касы.

СТАР. 4

ISSN 1990 — 763X

22092

ЗВЯЗДА Да чытача з любоўю!

Ідзе падпіска на «Звязду» на III квартал і II паўгоддзе

Мы абяцаем нясумнае лета з любімай газетай

ЗАСТАВАЙЦЕСЯ З НАМІ — БУДЗЕ ЦІКАВА!

З першых вуснаў

«АДЛЕГЛАСЦІ СЁННЯ НІЧОГА НЕ ЗНАЧАЦЬ»

Прэзідэнт Беларусі сустрэўся з губернатарам Хабараўскага краю

Штомесячныя сустрэчы Аляксандра Лукашэнкі з прадстаўнікамі расійскіх рэгіёнаў працягваюцца. Гэтым разам — кантактамі з кіраўніком Хабараўскага краю Міхаілам Дзегцяровым. Мінск і Хабараўск раздзяляе больш за дзевяць тысяч кіламетраў, сем гадзін часу і розныя кліматычныя зоны. Знаходзіць шляхі для збліжэння да Аляксандра Лукашэнкі пасля 8-гадовага перапынку асабістых кантактаў з губернатарамі Хабараўскага краю прыехаў Міхаіл Дзегцяроў.

«Адлегласці сёння нічога не значаць. Хабараўскі край ці Бранская, Смаленская вобласці... Адлегласці нічога не значаць, і сродкі сувязі ў нас нармальныя. Таму мы павінны гандляваць, а гандаль — аснова ўсякай эканомікі», — сказаў Аляксандр Лукашэнка.

Паводле яго, кантакты нельга абмяжоўваць толькі гандлем, пастаўкамі тэхнікі, абсталявання, харчавання і прамысловай прадукцыі. «Гэта занадта проста. Неабходна пераходзіць да кааперацыі. І цяпер момант для таго, каб ствараць кааперацыйныя прадпрыемствы. Каб не толькі вы да нас прыязджалі і стваралі тут кааперацыі, але і мы гатовы працаваць у вас», — дадаў да тэмы Прэзідэнт.

Ён адзначыў, што беларуская эканоміка «празмерная» для нашай краіны — экспарт такі ж, як мы спажываем, таму імкнёмся развіваць пэўныя сферы ў іншых краінах, асабліва ў рэгіёнах Расійскай Федэрацыі. Кааперавацца Аляксандр Лукашэнка прапануе ў вытворчасці грузавых аўто, дарожна-будаўнічай, лесанарыхтоўчай, камунальнай тэхнікі, пасажырскага транспарту.

«Гэта тое, што мы захавалі з Савецкага Саюза, і нам удалося сур'ёзна ў гэтых кірунках прасунуцца. Калі вас нашы тэхналогіі задавальняюць, мы гатовы ў гэтым кірунку працаваць. Перашкод для гэтага няма. Мы з Прэзідэнтам Расіі дамовіліся, што сёння момант для выбудоўвання цесных кааперацыйных сувязяў», — падкрэсліў Прэзідэнт.

Расказаў ён і пра напрацоўкі ў ваенна-прамысловым комплексе. Адзначыў Прэзідэнт, што беларусы значна прасунуліся ў плане аўтаматызаваных сістэм кіравання, оптыкі і электронікі.

«У вас магутны абаронны комплекс. Тым не менш прадукцыю двайнога прызначэння ствараем мы. Калі ў вас будзе інтарэс, паглядзіце. Мы гатовы працаваць у гэтым кірунку з вамі», — акцэнтаваў Аляксандр Лукашэнка.

Кіраўнік краіны заявіў, што ўспрымаць Беларусь выключна як пастаўшчыка прадукцыі АПК недарэчна. «Не гэта галоўнае, але нешта мы навучыліся ў сельскай гаспадарцы рабіць і не саступаем па сучасных тэхналогіях у агракомплексе ніводнай вядучай краіне свету. І сённяшняя сітуацыя паказала і пацвердзіла, што мы канкурэнтаздольныя», — дадаў Аляксандр Лукашэнка і прапанаваў сур'ёзную сумесную працу ў АПК. Тым больш такі вопыт з Далёкім Усходам Расіі ўжо ёсць. У Амурскай вобласці, на Сахаліне беларусы будавалі малочнатаварныя комплексы, забяспечвалі іх жывёлай. Прэзідэнт заўважыў: усё залежыць ад спецыялістаў, а іх беларусы гатовы падрыхтаваць.

«Ад паставак прадуктаў харчавання да падрыхтоўкі кадраў і стварэння на Далёкім Усходзе, у Хабараўскім краі, маякоў у малочнатаварным комплексе, птушкагадоўлі мы можам падзяліцца вопытам. Мы гатовы ў гэтым плане дзейнічаць», — дадаў Прэзідэнт.

Прапанаваў Аляксандр Лукашэнка хабараўчанам беларускае абсталяванне для захавання прадукцыі, будаўнічы патэнцыял «пад ключ» у сацыяльнай сферы, жыллёвым і маставым будаўніцтве.

«У нас дастаткова спецыялістаў у гэтым плане. Ад пачатку да канца мы гатовы вельмі якасна працаваць. І па цэнах мы з любым замежным прадпрыемствам гатовы канкурыраваць, і па якасці», — сказаў кіраўнік краіны.

Беларускія спецыялісты таксама гатовы пастаўляць абсталяванне па водаачысцы, водаадвядзенні, каналізацыі і ўвесь комплекс аўтатэхнікі, дадаў ён.

«Я гэта вам гавару для таго, каб у Расіі ніхто не перажываў наконт санкцый. Мы самі зможам справіцца з любымі праблемамі, каб забяспечыць нармальнае жыццё людзей на прасторах нашай Айчыны. Проста неабходна крыху часу, каб пашырыць вытворчасць і развіваць кааперацыю, пра якую я казаў», — адзначыў Аляксандр Лукашэнка.

Прэзідэнт расказаў госцю пра сваю «ідэалогію» з сярэдзіны 1990-х пасля распаду Савецкага Саюза.

«Нягледзячы на вялікую адлегласць паміж Беларуссю і Хабараўскім краем, я лічу, што наша агульная Айчына — ад Брэста да Уладзівастока. І, нягледзячы на тое, што на гэтай агульнай прасторы з'явіліся незалежныя і суверэнныя дзяржавы, мы, як разумныя людзі, павінны адысці ад рознага чыну забабонаў і арганізаваць нармальнае ўзаемадзеянне, каб было не горш, чым у Савецкім Саюзе. Пры гэтым не напружваючы нікога ў Расіі, Беларусі, Украіне, Казахстане і іншых краінах, зрабіць так, каб наш вопыт быў запатрабаваны і прыцягальны для іншых рэспублік», — падзяліўся кіраўнік краіны.

Прэзідэнт дадаў, што яго «ідэалогія» засноўваецца на думцы, што ўсходнеславянская цывілізацыя — адна з апор сусветнай. «Знішчожыць яе — гэта значыць знішчожыць як мінімум палову планеты. Мы павінны на гэтым стаяць і вытрымаць. Гэта асабліва актуальна», — падкрэсліў Аляксандр Лукашэнка.

Марыя ДАДАЛКА.

Каментарый у тэму

Міхаіл ДЗЕГЦЯРОЎ, губернатар Хабараўскага краю, расказаў, што ў Мінску ён упершыню, але адчувае сябе як дома. Верагодна, таму, што, па яго словах, беларусы ўдзяляюць вялікую ўвагу сумеснай гістарычнай памяці народаў аб Вялікай Айчыннай вайне.

«Гэта асабліва актуальна, калі Рэспубліка Беларусь і Расія адчуваюць на сабе беспрэцэдэнтны санкцыйны ціск з боку Захаду, вераломна ўводзяцца санкцыі, праводзіцца практычна экспрапрыяцыя ўласнасці нашых краін за мяжой. Гэта выбар Захаду, а не наш. Таму мы ў сітуацыі, што склалася, хочам і гатовы выбудоўваць яшчэ больш цеснае супрацоўніцтва з прадпрыемствамі Рэспублікі Беларусь», — сказаў губернатар.

Журналістам Міхаіл Дзегцяроў падкрэсліў, што прыехала ў Мінск не толькі дэлегацыя ўрада Хабараўска. Прывезлі яны з сабой і бізнес-місію, у складзе якой прадпрымальнікі, зацікаўленыя ў набыцці беларускіх тавараў машынабудавання, сельскай гаспадаркі.

«Мы ўсе гэтыя дні будзем працаваць над выбудоўваннем новых лагістычных ланцужкоў. Трэба сказаць, што з-за заходніх санкцый сур'ёзна правялі імпартазамяшчэнне «мазгоў» нашых прадпрымальнікаў, што перабудоўваюць свае лагістычныя і таварныя ланцужкі на Усход і ў Беларусь. Мы будзем купляць тут новыя БелАЗы, МАЗы, аўтобусы, вытворчыя лініі для малочнай жывёлагадоўлі. Абавязкова пабудуем у сябе ферму. Прыедзе дэлегацыя на выстаўку «Белагра» і паглядзіць на магчымасці, што можа прадставіць Рэспубліка Беларусь для нашых сялян», — паведаміў суразмоўнік.

Асабліва цікавіць хабараўчан вопыт беларускіх будаўнікоў, бо ў рэгіёне адчуваецца дэфіцыт рабочай сілы на будоўлях.

«Вынік, я ўпэўнены, не прымусіць сябе чакаць. Мы дапаможам рублём Рэспубліцы Беларусь, а Рэспубліка Беларусь і мясцовыя прадпрымальнікі дапамогуць нам у развіцці нашага рэгіёна», — запэўніў Міхаіл Дзегцяроў.

«КААПЕРАЦЫЯ І ІМПАРТАЗАМЯШЧЭННЕ — ТЫЯ ШЛЯХІ, ПА ЯКІХ МЫ ПАВІННЫ РУХАЦЦА»

Кааперацыя і імпартазамяшчэнне — тыя шляхі, па якіх павінна прасоўвацца супрацоўніцтва Беларусі і Расіі. Такое меркаванне Прэзідэнт Беларусі выказаў на сустрэчы з паслом Расіі Барысам Грызловым пасля перагавораў з дэлегацыяй Хабараўскага краю.

«Кааперацыя і імпартазамяшчэнне — тыя шляхі, па якіх мы павінны рухацца. Усе астатнія пытанні вам зразумелыя. Вы ведаеце нашу пазіцыю, пачынаючы ад спецыяльнай ваеннай аперацыі і заканчваючы стратэгіяй развіцця ў космасе. Мы свята выконваем гэта. Вы можаце не перажываць і заўсёды спадзявацца на Беларусь», — сказаў Аляксандр Лукашэнка.

Па яго словах, увесь час у беларуска-расійскім супрацоўніцтве былі актуальныя тэмы нафты, газу, гандлю. Аляксандр Лукашэнка дадаў, што гэтыя пытанні вырашаюцца, але не яны галоўныя зараз у адносінах.

«Я абдумваю гэтыя праблемы. Пры сустрэчы з Прэзідэнтам Расіі мы будзем іх сур'ёзна яшчэ раз абмяркоўваць. Імпартазамяшчэнне — гэтае пытанне вельмі важнае. Шмат кампетэнцый і ў Беларусі, і ў Расіі. Але яны з-за пэўных прычын не развіваліся так, як неабходна. Але, дзякуй богу, гэтыя кампетэнцыі існуюць», — заявіў Прэзідэнт.

Асаблівае пытанне, паводле слоў кіраўніка краіны, — дзейнасць «Інтэграла» — яго прадукцыя і супрацоўніцтва з падобнымі прадпрыемствамі ў Расіі. «Мы маем сур'ёзныя зачыны. Дапусцім, «Гарызонт» для авіябудаўніцтва стварае шмат прадукцыі, пра якую нават расіяне не ведалі, як мне нядаўна далажылі. Гэта прадукцыя звязана з кіраваннем касмічнымі апаратамі, самалётамі. Шмат прадукцыі мы робім для беспілотнікаў», — расказаў Аляксандр Лукашэнка.

Прэзідэнт дадаў, што не збіраюцца ў Беларусі згортваць і IT-сферу. «Некаторыя кажуць, што Лукашэнка зараз усіх айцішнікаў павыганяе. Не! Недарэмна я гэты парк (ПВТ. — «**Зв.**») стварыў. Ён працуе і будзе працаваць. Я$проста зараз цесна займаюся гэтым пытаннем, бо мне неабходна сустрэцца з айцішнікамі і не толькі ў IT-парку. IT-парк даў штуршок развіццю айцішнай сферы на ўсіх прадпрыемствах і ў Акадэміі навук. Неабходна паразмаўляць з імі, якая неабходна ім дапамога», — падкрэсліў Аляксандр Лукашэнка.

Ён выказаў думку, што разам з Расіяй неабходна схіліць айцішнікаў да стварэння гатовага канчатковага прадукту, «а не быць на пабягушках» у буйных кампаній.

«Так, грошы, мільярды долараў. Гэта зразумела. Але неабходна рабіць з нуля гатовы прадукт і асвойваць яго на постсавецкай прасторы. Перадусім у Беларусі, і Расіі. Ёсць дзе разгарнуцца. Так, канешне, будуць патрэбныя сродкі, але гэта не гіганцкія грошы. Мы разам іх можам знайсці. Можам у саюзным бюджэце прадугледзець пэўную тэматыку і развіваць», — мяркуе Прэзідэнт.

Надзвычайны і Паўнамоцны Пасол Расіі ў Беларусі Барыс ГРЫЗЛОЎ у сваю чаргу заявіў на сустрэчы, што Дзень Перамогі, які святкавалі нядаўна, — асаблівая гістарычная падзея для лёсу ўсяго свету.

«У вас было вельмі гучнае выступленне 9 Мая. Мы ўсе яго чулі. Расстаўлены акцэнты. У тым ліку ў адносінах да так званага калектыўнага Захаду. Безумоўна, у нас адзіная пазіцыя ў дачыненні да ўсіх гэтых пытанняў», — сказаў пасол.

Наконт эканамічных кантактаў ён падкрэсліў, што за чатыры месяцы яго дыпламатычнай работы ў Беларусь завітала ўжо шэсць дэлегацый рэгіёнаў Расіі.

«Абмяркоўваецца менавіта пытанні імпартазамяшчэння, павелічэння тавараабароту паміж Рэспублікай Беларусь і нашымі рэгіёнамі. Напярэдадні Форуму рэгіёнаў, які пройдзе ў Гродне 23—24 чэрвеня, можна сказаць, што мы напоўнім парадак дня падпісаннем кантрактаў, аб'ём якіх будзе вялікі. Я думаю, што нашы рэгіёны да гэтага гатовы», — падкрэсліў Барыс Грызлоў.

Марыя ДАДАЛКА.

НАШЫХ СУГРАМАДЗЯН СТАЛА БОЛЬШ

Згодна з указам Прэзідэнта, беларускае грамадзянства атрымалі 319 чалавек

290 з іх — грамадзяне Украіны. У асноўным гэта асобы, якія прыбылі ў нашу краіну з Данецкай і Луганскай абласцей. Раней, згодна з рашэннем кіраўніка дзяржавы, толькі са жніўня 2021 года беларускае грамадзянства атрымалі 1784 украінцы, у тым ліку 390 дзяцей.

— Усе хадайніцтвы органамі ўнутраных спраў разглядаліся ў межах даручэння кіраўніка дзяржавы аб спрашчэнні працэдуры натуралізацыі для грамадзян Украіны, якія пражываюць і працуюць на тэрыторыі нашай краіны, — адзначыў **намеснік начальніка Дэпартамента па грамадзянстве і міграцыі Міністэрства ўнутраных спраў Павел ХРЫШЧАНОВІЧ.** — Мы аператыўна афармляем адпаведныя дакументы і ўносім іх для разгляду ў Адміністрацыю Прэзідэнта. Нягледзячы на пэўныя палітычныя падзеі, усе грамадзяне Украіны, якія падалі хадайніцтвы аб набыцці грамадзянства Рэспублікі Беларусь, сваё жаданне не памянялі.

Пры гэтым, па словах прадстаўніка міліцэйскага ведамства, колькасць грамадзян Украіны, якія маюць намер атрымаць беларускае грамадзянства, дастаткова вялікая. Работа па выкананні даручэння Прэзідэнта аб аператыўным разглядзе матэрыялаў дадзенай катэгорыі асоб працягваецца.

Акрамя таго, Павел Хрышчановіч адзначыў, што значная колькасць грамадзян Украіны, якая хадайнічае, мае права на спрошчаны парадак набыцця беларускага грамадзянства: у такім выпадку рашэнне прымаецца на ўзроўні абласных упраўленняў унутраных спраў. «Згодна з даручэннем кіраўніка дзяржавы, такім правам скарысталася 1750 грамадзян Украіны, — заўважыў намеснік начальніка Дэпартамента па грамадзянстве і міграцыі МУС. — Усяго ў рамках рэалізацыі даручэння Прэзідэнта грамадзянства Рэспублікі Беларусь набыло 4300 чалавек, з якіх звыш 3,5 тысячы грамадзян Украіны і больш як 700 грамадзян іншых дзяржаў.

Вераніка КАНЮТА.

Блізкая ўлада

ВЫКАНКАМЫ НА СУВЯЗІ

Практыка правядзення прамых ліній рэгіянальнай вертыкаллю працягваецца. Калі ў вас ёсць пытанні або праблемы, якія патрабуюць умяшання органаў улады, тэлефануйце.

Тэлефонныя лініі ў суботу, 14 мая, з 9.00 да 12.00 правядуць:

- кіраўнік спраў Брэсцкага аблвыканкама Сяргей Мікалаевіч ЛАБАДЗІНСКІ. Тэл. 8 016 221 31 21;
- намеснік старшыні Віцебскага аблвыканкама Барыс Сяргеевіч ЯФРЭМАЎ. Тэл. 8 021 222 22 22;
- намеснік старшыні Гомельскага аблвыканкама Уладзімір Аляксандравіч ПРЫВАЛАЎ. Тэл. 8 023 233 12 37;
- старшыня Гродзенскага аблвыканкама Уладзімір Сцяпанавіч КАРАНІК. Тэл. 8 015 273 56 44;
- намеснік старшыні Магілёўскага аблвыканкама Валерый Анатолевіч МАЛАШКА. Тэл. 8 022 250 18 69;
- старшыня Мінскага абласнога Савета дэпутатаў Наталля Віктараўна ЯКУБІЦКАЯ. Тэл. 8 017 500 41 60;
- старшыня Мінскага гарвыканкама Уладзімір Яўгенавіч КУХАРАЎ. Тэл. 8 017 222 44 44.

Парламенцкі дзённік

ЗАКАНАДАЎСТВА, АДАПТАВАНАЕ ДА НОВЫХ ВЫКЛІКАЎ І ПАГРОЗ

Падчас чарговага пасяджэння восьмай сесіі сёмага склікання дэпутаты разгледзелі дзевяць законапраектаў

Адзін з іх — «Аб змяненні Крымінальна-працэсуальнага кодэкса Рэспублікі Беларусь» (па пытаннях апеляцыйнай і наглядной вытворчасці) — датычыцца ўдасканалення судовай сістэмы. Палажэнні праекта адпавядаюць прынцыпам законнасці, абгрунтаванасці і справядлівасці судовых пастанаўленняў па крымінальных справах, накіраваны на забеспячэнне празрыстасці судовых працэдур, фарміраванне аднастайнай судовай практыкі, павышэнне апеляцыйнасці і эканамічнасці судовай дзейнасці.

Як расказаў **Старшыня Вярхоўнага Суда Валянцін СУКАЛА,** які прадстаўляў законапраект, дакумент падрыхтаваны Вярхоўным Судом сумесна з зацікаўленымі дзяржаўнымі органамі па даручэнні кіраўніка дзяржавы і накіраваны на павышэнне якасці крымінальнага правасуддзя на ўсіх яго стадыях. Па яго словах, дагэтуль якасці крымінальнага правасуддзя на заключных стадыях крымінальнай судавытворчасці не ўдзялялася дастатковай увагі.

У першым чытанні быў разгледжаны праект Закона «Аб змяненні Крымінальна-працэсуальнага кодэкса Рэспублікі Беларусь» (па пытаннях спецыяльнай вытворчасці). Як адзначыў **старшыня Следчага камітэта Дзмітрый ГАРА,** дакумент дазволіць прыцягнуць да крымінальнай адказнасці асоб, якія хаваюцца за межамі Рэспублікі Беларусь і здзейснілі злачынствы супраць міру і бяспекі чалавецтва, ваенныя злачынствы, іншыя цяжкія злачынствы тэрарыстычнай і экстрэмісцкай накіраванасці.

«Акрамя таго, прыняцце гэтага закона дазволіць нам зрабіць канкрэтныя рашэнні ў дачыненні да абвінавачаных асоб аб канфіскацыі іх маёмасці, абмежаванні правоў, — заўважыў старшыня Следчага камітэта. — Мы зможам больш эфектыўна аднаўляць парушаныя правы грамадзян, адстойваць інтарэсы дзяржавы».

Дзмітрый Гара заўважыў, што спецыяльная вытворчасць не будзе мець масавага характару, і расказаў, што Польшча адмовіла Беларусі ў выдачы Сцяпана Пуцілы, а Літва — Святланы Ціханоўскай. «Яшчэ ў лістападзе 2020 года ў Рэспубліку Польшча быў накіраваны запыт аб выдачы Пуцілы для ажыццяўлення крымінальнага пераследу за распальванне расавай, нацыянальнай, рэлігійнай варожасці і розні, арганізацыю масавых беспарадкаў і іншыя злачынствы, — удакладніў ён. — Афіцыйная адмова на нашу просьбу прыйшла толькі ў лютым 2022 года. З фармулёўкай — «аказанне прававой дапамогі можа нанесці шкоду суверэнітэту і бяспецы, правам і законным інтарэсам грамадзян або супярэчыць асноўным прынцыпам дзеючага заканадаўства». Літоўскай Рэспублікай адмоўлена ў выдачы Ціханоўскай, якая таксама абвінавачваецца ў здзяйсненні шэрагу цяжкіх злачынстваў, у тым ліку змовы з мэтай захопу дзяржаўнай улады».

— Сёння вельмі важна адаптаваць заканадаўства ў сувязі з новымі выклікамі і пагрозамі для нашай нацыянальнай бяспекі, — акцэнтавала ўвагу **член Пастаяннай камісіі па нацыянальнай бяспецы Марына ЛЯНЧЭЎСКАЯ.** — І мы павінны дзейнічаць вельмі дакладна, канкрэтна і адэкватна абставінам, якія складваюцца. Сёння ёсць абвінавачаныя ў злачынствах супраць нацыянальнай бяспекі, супраць міру, бяспекі чалавецтва, ваенных злачынствах. Гэтыя злачынцы хаваюцца ў замежных дзяржавах, якія ў парушэнне ўсяляких міжнародных норм або адмаўляюць у экстрадыцыі абвінавачаных у Рэспубліку Беларусь, або ў прынцыпе ігнаруюць нашы запыты. Таму і прапаноўваецца ў Крымінальна-працэсуальны кодэкс увесці так званую спецыяльную вытворчасць: гэта, па сутнасці, правядзенне ўсіх працэсуальных дзеянняў у адсутнасць абвінавачанага.

Пры гэтым, заўважыла дэпутат, інфармацыя аб тым, што спецыяльная вытворчасць вядзецца ў адносінах таго ці іншага абвінавачанага ў спецыяльным парадку, будзе размяшчацца на інтэрнэт-парталах адпаведнага органа крымінальнага пераследу, абвінавачанаму будзе давацца абаронца. Калі асоба, абвінавачаная ў злачынстве супраць нацыянальнай бяспекі, вернецца на тэрыторыю Беларусі, то такая крымінальная справа нават са стадыі судовага следства можа быць накіравана ў орган папярэдняга расследавання.

У першым чытанні дэпутаты адобрылі законапраект «Аб урэгуляванні бяспекі пры выкарыстанні атамнай энергіі». Як паведаміў **міністр па надзвычайных сітуацыях Вадзім СІНЯЎСКІ,** з уводам у эксплуатацыю першага энергаблока БелАЭС Беларусь стала краінай, якая эксплуатуе атамную станцыю. «З улікам правапрымяняльнай практыкі, новых міжнародных патрабаванняў узнікла неабходнасць удасканальваць нацыянальнае заканадаўства ў сферы ядзернай і радыяцыйнай бяспекі», — заўважыў ён.

Дакумент накіраваны на ўмацаванне і падтрыманне належнага ўзроўню ядзернай і радыяцыйнай бяспекі пры выкарыстанні атамнай энергіі. Прыярытэт бяспекі пры выкарыстанні ядзернай энергіі, замацаваны на заканадаўчым узроўні, будзе садзейнічаць забеспячэнню абароны жыцця, здароўя, правоў і законных інтарэсаў грамадзян, а таксама ахове навакольнага асяроддзя, умацаванню іміджу Рэспублікі Беларусь на міжнароднай арэне як краіны, якая падзяляе сучасныя міжнародныя патрабаванні да бяспекі.

Акрамя таго, у першым чытанні прынялі праект Закона «Аб змяненні Закона Рэспублікі Беларусь «Аб дзяржаўна-прыватным партнёрстве». На меркаванні **члена Пастаяннай камісіі па эканамічнай палітыцы Анатоля НАСЕНІ,** законапраект мае вялікае значэнне менавіта для перспектывы адносін дзяржавы і бізнесу ў галіне рэалізацыі грамадска значных праектаў і ў цэлым для рашэння сацыяльна-эканамічных задач. Па яго словах, прыняцце дадзенага законапраекта знойдзе пазітыўныя водгукі ў бізнес-асяроддзі і дазволіць дадаткова прыцягнуць інвестыцыі ў эканоміку нашай краіны.

— Адным з наватоўведзенняў законапраекта з'яўляецца тое, што прадугледжаны прамыя перагаворы па праектах, якія не прадугледжваюць бюджэтнага фінансавання, — расказаў парламентарый. — Другі важны момант — аптымізацыя функцый і паўнамоцтваў дзяржаўных органаў. У цэлым дакумент накіраваны на спрашчэнне працэдуры і тэрмінаў пагаднення ў дзяржаўна-прыватным партнёрстве.

Абсалютнай большасцю парламентарыі прагаласавалі за праект Кодэкса Рэспублікі Беларусь аб архітэктурнай, горадабудаўнічай і будаўнічай дзейнасці, разгледжаны ў першым чытанні. Дакумент накіраваны на абагульненне і актуалізацыю нарматыўных прававых актаў у галіне архітэктурнай, горадабудаўнічай і будаўнічай дзейнасці і забеспячэнне больш эфектыўнага прававога рэгулявання адносін у гэтай сферы.

Як заўважыў **старшыня Пастаяннай камісіі па жыллёвай палітыцы і будаўніцтве Віктар НІКАЛАЙКІН,** дакумент стане настольнай кнігай, дарожнай картай для будаўнікоў. «Шэраг артыкулаў Кодэкса прысвечаны спрашчэнню працэсу будаўніцтва: будаўнікі павінны будаваць, а не бегаць па кабінетах чыноўнікаў, — падкрэсліў дэпутат. — У прыватнасці, мы прапаноўваем пералік аб'ектаў, пры будаўніцтве якіх не будзе патрабавацца афармленне дазвольнай дакументацыі. У асноўным гэта датычыцца індывідуальных жылых дамоў, дачных і садовых домікаў, гаражоў. Акрамя таго, вызначаецца шэраг будаўнічых аб'ектаў, у дачыненні да якіх будзе неабавязковае правядзенне дзяржаўнага будаўнічага нагляду. Таксама прадугледжваецца пашырэнне паўнамоцтваў мясцовых органаў улады: пачынаючы ад пытанняў будаўніцтва, заканчваючы зацвярджэннем генеральных планаў гарадоў раённага падначалення».

У першым чытанні быў адобраны і законапраект «Аб змяненні законаў па пытаннях дзяржаўнага сацыяльнага страхавання», у другім — праект Закона «Аб дзяржаўнай службе». Таксама дэпутаты ратыфікавалі Пратакол аб унясенні дапаўнення ў Пагадненне паміж урадамі Беларусі і Арменіі аб узаемных бязвізавых паездках грамадзян дзвюх краін, а таксама Пагадненне паміж урадамі Беларусі і Арменіі аб рэадмісіі.

Вераніка КАНЮТА.

БЫЦЬ НА СУВЯЗІ

(Заканчэнне. Пачатак на 1-й стар.)

— Цяпер мы маем універсальную мультысэрвісную платформу, якая з выкарыстаннем аднаго валаконна-аптычнага кабелю аказвае ўвесь комплекс паслуг. Гэта дало і высокую якасць, і скарачэнне ў тым ліку энергаспажывання. І цяпер ужо больш за 90 % насельніцтва падключана да згаданай платформы. Да 2025 года работы ў такім напрамку будуць поўнасцю завершаны.

Як адзначыў прадстаўнік ведамства, для здзяйснення пералічаных задум было пабудавана шмат аб'ектаў і ліній электрасувязі. Колькасць ліній на сёння складае больш за 150 тысяч кіламетраў (што дазволіла б чатыры разы абагнуць Зямлю вакол экватара). У лідарах, што датычыцца Еўрапейскага рэгіёна, Беларусь і па колькасці тых, хто сёння ўжо падключаны да валаконна-аптычных ліній сувязі (64 % дамоў). На перспектыву тут ставяць задачу завяршыць распачатае і разам з тым забяспечыць максімальную перадачу даных і больш высакаскорасныя спалучэнні — 100 МГб і вышэй. У апошнія два гады з'явілася паслуга «відэакантроль», што дазваляе як гарантаваць грамадскую бяспеку, так і ажыццяўляць, напрыклад, нагляд за ўласным аўто альбо за дзецьмі, якія гуляюць у двары. Можна нават скарыстацца паслугай відэааналітыкі і пераканацца, ці своечасова прыбралі пад'езд, як робіцца рамонт і г. д. Такім чынам, сёння ўжо актуальна прапрацоўваецца пытанне, каб уключыць паслугу відэаназірання ў склад камунальных паслуг.

Што датычыцца развіцця сотавай сувязі ў Беларусі, то сёння завяршаецца будаўніцтва сеткі 4G. І да 2023 года павінна быць забяспечана пакрыццё ўсёй тэрыторыі краіны. Безумоўна, усіх цікавіць пытанне, а што з 5G? Гэта перспектыўная тэхналогія і самая чаканая, як у самім міністэрстве, так і сярод карыстальнікаў. На дадзены момант створана рабочая група і распрацаваны тры варыянты стратэгіі, кожная з якіх мае свае недахопы і перавагі як у фінансавай, так і арганізацыйнай і тэхнічнай мадэлі, як для аператараў, так і для дзяржавы. Варыянты вынесены на разгляд рабочай групы. Чакаецца, што ў хуткім часе з'явіцца канчатковае рашэнне адносна таго, па якой стратэгіі будзе рэалізоўвацца работа ў дадзеным напрамку ў Беларусі. Перавагі сеткі відавочныя: гэта высокая хуткасць перадачы даных, якая будзе ў дзясяткі разоў перавышаць існуючую 4G, нізкая затрымка сігналу і магчымасць будаўніцтва некалькіх слаёў такіх сетак, дзе кожная зможа існаваць незалежна і не перашкаджаючы іншым.

Павел Ткач таксама адзначыў, што расце колькасць карыстальнікаў «Белтэлекама», як і колькасць тых, хто карыстаецца мабільным інтэрнэтам. Сумеснае развіццё як праваднога, так і бесправаднога інтэрнэту робіць папулярнымі так званыя канвергентныя паслугі, калі ў рамках аднаго пакета абанент можа мець і той, і іншы від паслуг. Гэта дазволіць вырашыць пытанне лічбавай няроўнасці, паколькі правядзенне валакна ў аддаленыя населеныя пункты не заўсёды эканамічна мэтазгоднае. А выкарыстанне радыёэфір дапамагае забяспечыць сучаснымі лічбавымі тэхналогіямі насельніцтва ў такіх месцах.

У сваю чаргу **першы намеснік генеральнага дырэктара РУП «Белтэлекам» Генадзь МЕЛЬНІКАЎ** расказаў аб актыўным нарошчванні сеткі і валаконна-аптычных ліній сувязі (на сёння пабудавана 7,9 тысячы кіламетраў такіх ліній). Дзякуючы таму, што сёння ў краіне пабудавана сучасная разгалінаваная сетка ліній сувязі, ствараецца інфраструктура для развіцця лічбавай эканомікі і трансфармацыі ўсіх сучасных паслуг на тэрыторыі нашай краіны.

— Адна з самых галоўных задач, якія мы вырашаем, — гэта адсочванне і сціранне лічбавай няроўнасці паміж горадам і вёскай. Паколькі сетка «Белтэлекам» прысутнічае на тэрыторыі ўсёй Беларусі, мы паспяхова рэалізоўваем і гэты праект, — расказвае Генадзь Васілевіч. — Асноўная задача «Белтэлекама» на сённяшні дзень — гэта далейшае развіццё тэхналогій на базе сучасных аптычных сетак. Па пранікненні такіх сетак мы на другім месцы ў Еўропе. Цяпер актыўна развіваем платформы «Мой горад», «Мой універсітэт», супрацоўнічаем з установамі аховы здароўя і адукацыі. Валаконна-аптычнымі лініямі сувязі забяспечаны ўсе нашы аб'екты аховы здароўя і адукацыі, на базе якіх маецца магчымасць прымяняць свае высокатэхналагічныя паслугі і платформы. Яшчэ кіраўніком дзяржавы нядаўна быў падпісаны ўказ, дзе «Белтэлекам» надзелены правам аператара рэспубліканскай сістэмы маніторынгу грамадскай бяспекі. І тая валаконна-аптычная сетка, якая сёння ў нас пабудавана, дазволіць нам паспяхова ў адведзеныя тэрміны рэалізаваць гэты важны праект для бяспекі нашай краіны. У Беларусі было распачата стварэнне рэспубліканскай сістэмы маніторынгу грамадскай бяспекі. І сёння гэтае пытанне набыло першараднае значэнне, таму нам даручылі працягваць ствараць такую сістэму. Мы сумесна з Міністэрствам сувязі і інфарматызацыі знаходзімся ў актыўнай фазе рэалізацыі пастаўленай задачы.

Так, камеры з'яўляцца ў спецыяльна вызначаных месцах (дарогі, будынкі, запраўкі, плошчы і г. д.), што дасць магчымасць адсочваць і аператыўна рэагаваць на надзвычайныя сітуацыі, ажыццяўляць маніторынг, напрыклад, пажарнай бяспекі, спрыяць раскрыццю злачынстваў і іншае. І «Белтэлекам» стварае патрэбную для гэтага інфраструктуру. У планах да канца 2023 года завяршыць праект.

Прысутныя таксама падкрэслілі, што на сёлетняй выстаўцы «ТІБО-2022» прадэманструюць свае напрацоўкі ў кантэксце таго, каб і далей захоўвалася інавацыйнасць і пашыраліся паслугі тэлекамунікацый на тэрыторыі краіны. Напрыклад, **дырэктар Дзяржаўнага прадпрыемства «БелДІЭ» Аляксей ІВАШКІН** анансаваў, што будзе прадстаўлена пробная версія мабільнага дадатку «Хваля», з дапамогай якога кожны абанент зможа стаць асобнай вымяральнай адзінкай. Ён здолее аператыўна сігналізаваць аб праблемных месцах і паказчыках у сетках сотавай перасоўнай мабільнай сувязі, што заклікана падштурхнуць аператараў да развіцця сваіх сетак і павышэння якасці абслугоўвання абанентаў.

Алена ДРАПКО.

РУБЕЛЬ З КАПЕЙКІ ПАХОДЗІЦЬ

(Заканчэнне. Пачатак на 1-й стар.)

З падобным пытаннем у рэдакцыю звярнуўся і Віктар Шасцюк з вёскі Раз'езд Фалічы Старадарожскага раёна Мінскай вобласці. Ён піша, што спачатку купіў батон «Нежный» у горадзе Старыя Дарогі, а потым, праз некалькі дзён, — дакладна такі ж у сябе па месцы жыхарства, у аўталаўцы Любанскага райпа. «Батон вырабляецца ўсё тым жа Любанскім райпа. Адпаведна, не павінна быць накрутак, бо пакупнік набывае яго напрамую ў вытворцы, без пасрэднікаў. Але чамусьці ў аўталаўцы батон «Нежный» каштуе на 6 % даражэй, чым у гарадской краме?! Лічу, што гэта неабгрунтаванае ўстанаўленне няроўнасці жыхароў вёскі і горада».

Чаму адзін і той жа батон у розных крамах можа каштаваць па-рознаму? Пракаментаваць зварот чытача мы папрасілі ў Міністэрстве антыманапольнага рэгулявання і гандлю Рэспублікі Беларусь (далей — МАРГ).

Жыхар вёскі Раз'езд Фалічы 28 сакавіка быў у райцэнтры. Зайшоў там у краму «Юлія» (належыць гандлёваму ўнітарнаму прадпрыемству «Гандлёвая кампанія «Камплімілк Трэйд») і набыў батон «Нежный». Заплаціў за яго 1,19 руб. 7 красавіка такі ж батон у аўталаўцы абышоўся яму ў 1,25 руб.

Адпускная цана вытворцы на батон «Нежный» як на 28 сакавіка, так і на 7 красавіка складала 0,95 руб. Чаму ж тады ён у гарадской краме каштаваў на шэсць капеек танней? Як патлумачылі ў МАРГ, розніца ў коштах абумоўлена тым, што да адной і той жа адпускной цаны Любанскае райпа прымяніла гандлёвую надбаўку ў памеры 20 працэнтаў, а кампанія «Камплімілк Трэйд» — у памеры 14 працэнтаў.

Паводле слоў **першага намесніка міністра МАРГ Івана ВЕЖНАЎЦА,** згодна з нашым заканадаўствам, рознічныя кошты на аналагічныя тавары, якія прадаюцца ў гандлёвых аб'ектах (у тым ліку ў аўтакрамах) Любанскага райпа і гандлёвых аб'ектах іншых гаспадарчых суб'ектаў (у тым ліку гандлёвай кампаніі «Камплімілк Трэйд») могуць адрозніваецца памерамі прымененых гандлёвых надбавак. Да 9 красавіка гэтага года дзяржаўнае рэгуляванне цэн на «хлеб, вырабы булачныя (батон) з мукі пшанічнай» (за выключэннем хлябоў з даданнем збожжавых, фруктовых дабавак, дабавак з гародніны, арэхаў, сухафруктаў, спецый, клейкавіны пшанічнай сухой (глютэн пшанічны), малочных і яечных прадуктаў, хлябоў для тостаў, хлябцоў (хрумсткіх, збожжавых, экструзійных і іншых), лаваша і іншага нацыянальнага хлеба, здобных булачных вырабаў) ажыццяўлялася ў адпаведнасці з пастановай МАРГ Рэспублікі Беларусь № 25 «Аб рэгуляванні цэн на сацыяльна значныя тавары». Згодна з ёй, максімальная гандлёвая надбаўка (з улікам аптовай надбаўкі) на дадзеную групу тавараў была ўстаноўлена ў памеры 20 працэнтаў для ўсіх суб'ектаў гаспадарання. Таму відавочна, што рознічныя цэны на батон «Нежный» як Любанскім райпо, так і кампаніяй «Камплімілк Трэйд» сфармаваны правільна, надбаўка не завышана, з пункту гледжання заканадаўства ніхто нічога не парушыў.

Тым не менш для Віктара Іванавіча, як і для іншых пакупнікоў, ёсць прыемная навіна. Месяц таму максімальная гандлёвая надбаўка на «хлеб, вырабы булачныя (батон) з мукі пшанічнай» зменшылася. Адпаведна, у сувязі з гэтым знізілася і цана батона «Нежный» у аўталаўцы Любанскага райпо.

— З 9 красавіка гэтага года ўступіла ў сілу новая пастанова Савета Міністраў Рэспублікі Беларусь ад 7 красавіка 2022 г. № 214 «Аб рэгуляванні цэн», якой чарговы раз працягнута цэнавае рэгуляванне на сацыяльна значныя тавары, — паведаміў Іван Вежнавец. — Цяпер для суб'ектаў гандлю ўсталяваны гранічны максімальны ўзровень гандлёвай надбаўкі (з улікам аптовай надбаўкі) на «хлеб, вырабы булачныя (батон) з пшанічнай мукі» ў памеры 15 працэнтаў. А гэта на пяць працэнтаў ніжэй за ўзровень гандлёвай надбаўкі, якая дзейнічала да гэтага.

У суб'ектаў гандлю няма заканадаўчага абавязку ўстанаўліваць адзіны ўзровень гандлёвай надбаўкі на тавары. Кожная крама па сваім рашэнні ў сувязі са сваім фінансавым становішчам можа прымяняць любы яе памер. Галоўнае, каб яна не перавысіла максімальна дапушчальны ўзровень, устаноўлены Саўмінам. У прыватнасці, на сёння Любанскае райпа можа зрабіць на батон «Нежный» надбаўку 15 працэнтаў і ніжэй. Перавышаць жа 15-працэнтны парог ніхто не мае права. За гэта прадугледжаны штрафныя санкцыі. Часам падчас маніторынгаў МАРГ устанаўлівае факты перавышэння цэн на вызначаныя групы тавараў і, вядома, прыцягвае парушальнікаў да адказнасці. Гэта раней, у савецкія часы (як любіць згадваць мая бабуля), хлеб паўсюль каштаваў аднолькава. Зараз жа ва ўсіх крамах цэны, хоць не нашмат, але адрозніваюцца. Бо ў дзяржавы няма мэты іх выраўняць. Наадварот, ствараюцца ўсе ўмовы для здаровай канкурэнцыі суб'ектаў гаспадарання. Максімальныя ж гандлёвыя надбаўкі створаны ў першую чаргу, каб стрымліваць бескантрольны рост цэн.

Пры гэтым намеснік міністра падкрэсліў, што МАРГ як орган дзяржаўнага кіравання (згодна з артыкулам 25 Закона Рэспублікі Беларусь ад 8 снежня 2014 г. № 128-З «Аб дзяржаўным рэгуляванні гандлю і грамадскага харчавання ў Рэспубліцы Беларусь») не мае права прымушаць суб'екты гандлю (суб'екты грамадскага харчавання, пастаўшчыкоў тавараў) заключаць у прыярытэтным парадку дагаворы, якія прадугледжваюць пастаўкі тавараў, з пэўнымі контрагентамі (калі іншае не ўстаноўлена заканадаўчымі актамі Рэспублікі Беларусь), а таксама абмяжоўваць канкурэнцыю і прычыняць шкоду іх правам, свабодам і законным інтарэсам.

— Але ўсё ж такі чаму ў вясковых крамах і аўталаўках, як правіла, прымяняюцца максімальныя гандлёвыя надбаўкі на тавары, а ў гарадскіх супермаркетах усё можна купіць танней?

— Гандлёвае абслугоўванне вёсак спалучана з дастаткова высокімі выдаткамі на дастаўку тавараў да пакупнікоў, — тлумачыць Іван Вежнавец. — Гэта, у сваю чаргу, адбіваецца на іх канчатковай цане. Гандлёвая надбаўка дае суб'ектам гандлю магчымасць пакрываць выдаткі, якія звязаны з продажам тавару (у тым ліку транспартныя) і разам з тым атрымліваць прыбытак. У гарадах тавараабарот суб'ектаў гандлю вышэйшы, чым у вясковых. Гэта дазваляе ім зніжаць свае пастаянныя выдаткі на адзінку тавару (напрыклад, выдаткі на арэнду гандлёвых памяшканняў, заробак работнікаў) і, адпаведна, устанаўліваць ніжэйшыя ўзроўні гандлёвых надбавак. Адначасова ўзровень пераменных выдаткаў на абслугоўванне пакупнікоў у горадзе таксама ніжэйшы (у прыватнасці, выдаткі на дастаўку тавараў да пакупнікоў). Але яшчэ раз хачу падкрэсліць: прымяненне максімальнай гандлёвай надбаўкі суб'ектам гаспадарання згодна з дзеючым заканадаўствам не з'яўляецца цэнавым злоўжываннем.

Надзея ДРЫНДРОЖЫК.

Надвор'е

ПАЛАСА ДАЖДЖОЎ, МОЦНАГА ВЕТРУ І ПАХАЛАДАННЯ

А ў сераду чакаюцца нават невялікія замаразкі

Усё ў гэтым свеце цыклічна. І пасля надзвычай дажджлівага красавіка першая дэкада мая дала прасохнуць залішне мокрай глебе, бо ў сярэднім па краіне за першыя 10 дзён мая колькасць ападкаў склала ўсяго 23 % ад нормы. Другая дэкада мая пачалася з цёплага надвор'я, калі ў разгар дня паветра награвалася да плюс 19—25 градусаў. Напрыклад, у чацвер было яшчэ цяплей, калі дзённыя максімумы па краіне склалі плюс 17—23 градусы, а па поўдні і паўднёвым усходзе — і зусім летнія значэнні: плюс 24—29 градусаў.

Паводле прагнозаў сіноптыкаў, у пятніцу франтальныя раздзелы пакінуць тэрыторыю Беларусі, таму дажджоў стане менш. У няўстойлівым паветры чакаецца лакальнае развіццё воблачнасці, месцамі па краіне пройдуць кароткачасовыя дажджы.

А вось у суботу, пры паступленні прахалоднай паветранай масы з Балтыйскага мора, кароткачасовыя дажджы чакаюцца на большай частцы тэрыторыі краіны. Удзень месцамі па паўднёвым захадзе нашага рэгіёна будзе ўзмацняцца вецер да моцнага парывістага. Тэмпература паветра ў начныя гадзіны складзе плюс 5—11 градусаў, а днём пры гэтым стане крыху халадней — плюс 12—19 градусаў, па поўдні будзе да 21 цяпла.

На наступным тыдні чакаецца яшчэ большае пахаладанне. У нядзелю і панядзелак у няўстойлівай паветранай масе кароткачасовыя дажджы пройдуць у асноўным па паўночнаўсходняй частцы краіны. Тэмпература паветра ў ноч на нядзелю складзе плюс 4—10 градусаў, удзень будзе 13—20 градусаў вышэй за нуль. У панядзелак уначы мінімальная тэмпература паветра акажацца ў межах 2—7 градусаў, днём складзе 11—18, а па паўднёвым захадзе — 19—20 градусаў цяпла.

Паводле папярэдніх прагнозаў айчынных сіноптыкаў, паніжэнне тэмпературнага фону працягнецца і ў наступныя дні тыдня. У аўторак месцамі, пераважна па паўночнаўсходняй частцы краіны, пройдуць кароткачасовыя дажджы. Тэмпература паветра ноччу апусціцца да плюс 1—7 градусаў, удзень — плюс 8—14 градусаў, па паўднёвым захадзе чакаецца 15—18 цяпла.

Сяргей КУРКАЧ.

ШТО Ў СВЕЦЕ РОБІЦЦА

Адмова ад расійскіх нафты і газу будзе каштаваць Еўрасаюзу 195 млрд еўра

Адмова еўрапейскіх краін ад расійскіх вуглевадародаў будзе каштаваць ЕС каля 195 млрд еўра, паведамляе ТАСС са спасылкай на выданне Financial Times.

Паводле даных газеты, такую суму краіны ЕС патрацяць на працягу наступных пяці гадоў.

Еўрапейская камісія ўжо распрацавала праект паскоранага энергетычнага пераходу, які дае магчымасць адысці ад энергазалежнасці ад Расіі. У дакуменце адзначаецца, што краінам ЕС неабходна зрабіць упор на развіццё аднаўляльнай энергетыкі і ў цэлым знізіць энергаспажыванне.

Паводле звестак выдання, афіцыйны праект Еўракамісія прадставіць для разгляду на наступным тыдні.

Кіраўнік Пентагона: канфлікт Расіі і НАТА не хоча бачыць ніхто

Расія не будзе рабіць дзеянні, якія маглі б прывесці да ўцягнення НАТА ва ўкраінскі канфлікт. Аб гэтым заявіў міністр абароны ЗША Лойд Осцін, паведамляюць РІА «Навіны».

Расія ў такі тып саперніцтва ўступаць не мае намеру. Канфлікт Расіі і альянсу ўбачыць ніхто не хоча, падкрэсліў Лойд Осцін.

Кіраўнік Пентагона таксама паведаміў, што ў дыялогу з Уладзімірам Зяленскім амерыканская адміністрацыя абазначыла важнасць кантролю за пастаўкамі ўзброеняў Захаду. Паводле яго слоў, кіеўскім уладам неабходна ўважліва сачыць, каб зброя не трапляла не ў тыя рукі.

Неўролагі прымусілі чалавечае вока «бачыць» пасля смерці

Прымусіць клеткі вока працаваць пасля смерці змаглі спецыялісты з Універсітэта Юты. Эксперымент яны апісалі ў артыкуле часопіса Nature.

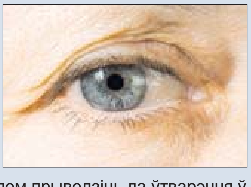

Каб лепш зразумець, як нервовыя клеткі гінуць ад недахопу кіслароду, вучоныя змерзалі актыўнасць клетак сятчаткі мышы і чалавека праз некалькі гадзін пасля іх смерці. Аказалася, стымуляцыя святлом прыводзіць да ўтварэння ў сятчатцы тых жа спецыфічных электрычных сігналаў, што і пры зроку ў жывых млекакормячых.

«Мы змаглі абудзіць фотарэцэптарныя клеткі ў жоўтай пляме чалавека — частцы сятчаткі, якая адказвае за цэнтральны зрок і здольнасць бачыць дробныя дэталі і колеры», — растлумачылі аўтары работы.

Раней лічылася, што змены ў нервовай тканцы адбываюцца хутка і незваротна, але новыя даныя, верагодна, дазволяць, у прыватнасці, пашырыць магчымасці для перасадкі рагавіцы.

Дэпутаты Палаты прадстаўнікоў Нацыянальнага сходу Рэспублікі Беларусь смуткуюць у сувязі са смерцю дэпутата Палаты прадстаўнікоў Нацыянальнага сходу Рэспублікі Беларусь трэцяга склікання КАЗЯКА Вінцэнты Іванавіча і выказваюць глыбокія спачуванні яго родным і блізкім.

Яны апярэджвалі свой час...

Вучоныя з беларускімі каранямі

Фільмы з дакументальнага цыкла «100 імён Беларусі» — гэта заўсёды магчымасць даведацца новае альбо з новага ракурсу глянуць на ўжо вядомае. І на наступным тыдні ў эфіры сацыякультурнага канала нас чакаюць два дакументальныя фільмы пра вучоных, якія ведаў свет і якія апярэджвалі час сваімі адкрыццямі.

У чацвер, 19 мая, увазе гледачоў будзе прадстаўлена кінастужка «Якуб Наркевіч-Ёдка. Утаймавальнік бліскавіц, ці «Электрычны чалавек» (рэж. Людміла Клінцова). У 1896 годзе ў Парыжы выйшла кніга Марыуса Дэкрэспа «Наркевіч-Ёдка. Жыццё і адкрыцці», прысвечаная неверагодным эксперыментам беларускага вучонага, урача, вынаходніка Якуба Наркевіча-Ёдкі. У канцы XIX стагоддзя яго імя (чалавека, які быў супрацоўнікам Імператарскага інстытута эксперыментальнай медыцыны ў Пецярбургу, Фізіка-матэматычнага таварыства Галілея ў Фларэнцыі, Французскага электратэрапеўтычнага таварыства пры Парыжскай акадэміі навук) ведала ўся Еўропа. Неверагоднай папулярнасцю карыстаўся яго ўнікальны метад электратэрапіі. У сябе на радзіме ў Мінскай губерні Наркевіч-Ёдка адкрыў санаторый, дзе яго пацыенты лячыліся атмасфернай электрычнасцю, сонечнай энергіяй і нават музыкай. Менавіта там і адбывалася зараджэнне метадаў электратэрапіі і біяэлектраграфіі, якія сёння прымяняюцца ва ўсім свеце. І сучасныя вучоныя лічаць, што Наркевіч-Ёдка на цэлае стагоддзе апярэдзіў навуку свайго часу.

Не менш цікава ў пятніцу, 20 мая, паглядзець фільм Тараса Вашчанкі «Аляксандр Чыжэўскі. Паланёны сонцам». Адны называлі яго Леанарда да Вінчы XX стагоддзя, іншыя ахрысцілі чалавекам, які пакланяўся сонцу. Аляксандр Чыжэўскі ў 21 год стаў доктарам гістарычных навук, а ў 24 — прафесарам. За навуковыя дасягненні яму нават прысуджалі Нобелеўскую прэмію, аднак ён быў вымушаны адмовіцца ад узнагароды. Ураджэнец Гродзенскай губерні вядомы сваімі ўнікальнымі даследаваннямі ўплыву сонечнай актыўнасці на біялагічныя і гістарычныя працэсы. Сусветнае прызнанне атрымалі яго працы ў вобласці іанізацыі паветра і ўздзеяння аэраіонаў на жывыя арганізмы. Аднак, як і многія вучоныя сталінскіх часоў, Чыжэўскі не змог пазбегнуць ссылкі ў лагер, хоць і там не спыняў сваёй дзейнасці.

Не прапусціце цікавыя аповеды пра жыццё вядомых вучоных на «Беларусь 3».

Алена ДРАПКО.

ШАШКІ

(«Звязда») Выпуск № 165

З 29 красавіка да 1 мая ў Слоніме праходзілі традыцыйныя рэспубліканскія спаборніцтвы па шашках-64, прысвечаныя памяці братоў Мялешкаў і Мікалая Крата.

Спаборніцтвы складаліся з трох турніраў — галоўнага і двух юнацкіх. У галоўным турніры пераможцам міжнародны гросмайстар Аляксей Куніца.

№ 60

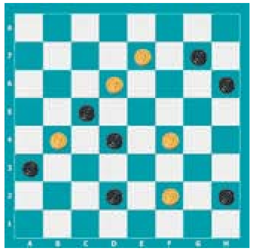

Праблемы ў шашкі-64 даслаў Ншан Алавердзян з Арменіі.

№ 60

Белыя простыя: f2, b4, f4, d6, e7 (5)

Чорныя простыя: d2, h2, a3, d4, c5, h6, g7 (7)

№ 61

Белыя простыя: g3, f4, h4, e5, f6, дамкі c1 (6)

Чорныя простыя: h2, c3, c5, h6, c7, b8 (6)

Кампазіцыі ў шашкі-100 склаў Мікалай Ляшкевіч з Мінска.

№ 62

Белыя простыя: 6, 19, 24, 29, 34, 40, 42 (7)

Чорныя простыя: 7, 8, 12, 21, 31, 37, 45 (7)

№ 63

Белыя простыя: 18, 23, 25, 29, 33, 34 (6)

Чорныя простыя: 5, 7, 9, 12, 14, 20, 30 (7)

№ 64

Белыя простыя: 17, 19, 21, 29, 34, 40, 48 (7)

Чорныя простыя: 7, 8, 26, 32, 37, 45 (6)

Наступныя кампазіцыі складзены вядучым аддзела па правілах бразільскіх шашак.

№ 65

Белыя простыя: c1, d6, g7, дамкі: b8 (4)

Чорныя простыя: a3, b4, f4, b6, дамкі: a1 (5)

№ 66

Белыя простыя: c1, g1, b2, c3, c7 (5)

Чорныя простыя: a3, g3, d4, e5, g5, g7, b8 (7)

Ва ўсіх пазіцыях белыя пачынаюць і выйграюць. Прозвішчы чытачоў, якія дашлюць правільныя адказы, будуць апублікаваны.

Праверце свае рашэнні:

Выпуск № 164 ад 29.04.22.

№ 54

1. dc3 a:c1 2. gf4 c:g5 3. h:f4 ab6 [3...cd4 4. cb4 d:f6 5. bc5 fg5 6. f:h6 ef6 7. cd6 ab6 8. de7 f:d8 9. hg7 bc5 10. gh8 x] 4. ed6 cd4 5. d:f8 d:b2 6. fg7 bc1 [6...ba1 7. gh8 bc5 8. fe5 a:f6 9. h:b6 x] 7. gh6 c:g5 8. h:a7 x

№ 55

1. cd6 e:c7 2. dc5 b:d4 3. c:e7 d:f6 4. b:g5 h:f4 5. ab2 fe3 6. bc3 hg3 7. ab6 gf2 8. cd4 e:a7 9. g:e3 ab6 10. ed4 ba5 11. dc5 x

№ 56

1. e7-f8 f4:b4 2. f8:d8 g3-f2 3. h2-g3 f2:h4 4. d8-c7+

№ 57

1. e7-d8 f4:b4 2. d8:f8 g3-f2 3. h2-g3 f2:h4 4. f8-d6 b8-a7 5. d6-c7+

№ 58

1. b6-c7 d8:d4 далей Маслаў 2. a5-b6 a7:c5 3. d6:f4 f8:d6 4. a1:c7 b8:d6 5. f4-e5 d6:f4 6. g1-f2+

№ 59

1. d6-c7 b8:d6 2. c5:e3 a3:c5 3. d4:b6 a7:c5 4. c3-b4 c5:a3 5. a1-b2 a3:c1 6. e3-f4 c1:g5 7. h4:h8 h6-g5 8. h8-e5 f8-g7 9. e5:h8+

Першымі дакладныя адказы даслалі: Л. Трафімчык (Іўе), А і А. Высоцкія (г. Капыль), С. Рашэцін (Ашмяны), С. Бурко (Орша), В. Таўкачоў (Магілёўская вобл., Клімавіцкі р-н, в. Уздзевічы), У. В. Дударэвіч (Брэсцкая вобл., Баранавіцкі р-н, в. Новая Мыш), А. Галаванаў, П. і В. Шульгі, (усе Мінск), Ф. Карпей, Л. Жыхар (абодва Мядзел), У. Панько (Камянец), І. Ананіч (Гродна), У. Ваўчкоў (Маладзечна).

Пішыце на адрас:

газета «Звязда», г. Мінск, вул. Б. Хмяльніцкага, 10А, 220013»

e-mail: info@zviazda.by або vorush@yandex.ru

Віталь ВАРУШЫЛА, майстар спорту.

ТЭЛЕТЫДЗЕНЬ

Сядзі і глядзі

КІНАВЫХАДНЫЯ НА ЛЮБЫ ГУСТ

Надвор'е становіцца ўсё цяплейшае, і прагулка на свежым паветры падаецца больш прывабнай ідэяй, чым баўленне часу каля экрана тэлевізара. Але, бывае, усё непрадказальна мяняецца, і заўсёды знаходзяцца аматары паглядзець добры фільм. Таму працягваем распавядаць пра кінастужкі, для прагляду якіх варта знайсці час.

У суботу, 14 мая, на «Беларусь 3» аўдыторыю чакае паказ меладрамы Віталя Мельнікава «Прывітанне і бывай», знятай паўстагоддзя таму, у 1972 годзе. Тыя, хто любіць савецкае кіно, можа, і згадаюць, што гэта гісторыя аб простай сялянскай жанчыне Аляксандры. У яе нібыта ўсё добра: праца, дом, сям'я. Калі аднойчы муж з'язджае ў горад шукаць сэнс жыцця, клопат пра траіх дзяцей кладзецца на плечы Аляксандры. Аднак жанчына не адчайваецца. І ў гэты час у вёсцы з'яўляецца новы міліцыянер Бураў. Паміж ім і Сашай завязваецца раман. А пасля нечакана вяртаецца муж Міця... Няхай сюжэт, лічыце, класічны, але акцёрскі склад у карціне вельмі адметны. Тут можна ўбачыць Людмілу Зайцаву, Алега Яфрэмава, Наталлю Гундараву, Міхаіла Конанава і многіх іншых артыстаў. Дарэчы, актрысы Зайцава і Гундарава ў гэтым фільме былі дэбютанткамі і той вопыт даў старт іх далейшай кар'еры. А вось Алег Яфрэмаў тады быў ужо зоркай і кіраўніком МХАТа, але ў рэжысёра Мельнікава (якога ведалі па фільмах «Начальнік Чукоткі», «Мама выйшла замуж», «Сем нявест яфрэйтара Збруева») гатовы быў іграць нават у эпізодах. Здымкі праходзілі ў казацкіх станіцах Прыморскай і Сіняўцы, а гарадскія сцэны — у Новачаркаску. У вёсцы ў масоўцы былі задзейнічаны мясцовыя жыхары. Пасля рэжысёр Віталь Мельнікаў згадваў шмат цікавага з таго перыяду: «Па вечарах Алег Яфрэмаў спрачаўся з мужыкамі, абмяркоўваючы міжнароднае становішча... Словам, жыццё ў нас склалася дружнае і плённае. А падчас вяселля нават бойка наспела натуральная. Біць збіраліся Яфрэмава за добрыя словы пра «Мікітку». Мірыліся пасля вяселля таксама амаль тыдзень»... Пасля выхаду фільм здабыў вялікую любоў у гледачоў і многія пазнавалі ў галоўнай гераіні сябе, таму пісалі артыстцы Зайцавай лісты са словамі ўдзячнасці.

У пятніцу, 20 мая, убачым на сацыякультурным канале ваенную кінааповесць «У тумане» Сяргея Лазніцы, удзел у стварэнні якой прынялі адразу некалькі краін — Беларусь, Расія, Латвія, Германія, Нідэрланды. Дзеянне кінастужкі адбываецца ў 1942 годзе ў акупаванай немцамі Беларусі. Пуцявога абходчыка Сушчэню лжыва абвінавачваюць у супрацоўніцтве з акупантамі. Гэтая сітуацыя прымушае героя дзейнічаць, каб зрабіць маральны выбар у амаральных абставінах. Фільм, зняты ў 2012 годзе, з'яўляецца экранізацыяй аднайменнай аповесці Васіля Быкава. І рэжысёр імкнуўся, каб сцэнарый фільма быў максімальна блізкі да арыгінальнага твора. Кінастужка атрымала адразу пасля выхаду шэраг высокіх узнагарод, сярод якіх і «Золата Лістапада», і гран-пры Шостага кінафестывалю «Зеркало» імя А. Таркоўскага, і іншыя. Нават была намінавана на Канскім фестывалі. Таму паглядзець адназначна варта.

А вось у наступную суботу, 21 мая, гледачы «Беларусь 3» змогуць паглядзець дакументальны фільм Галіны Адамовіч «Тэатр кінаакцёра», які з'явіўся сёлета. Кінастужка распавядае пра адну з вядучых і папулярных сцэн беларускай сталіцы — Тэатр-студыю кінаакцёра з моманту яго заснавання і да нашых дзён. Установа пачала працаваць у 1980 годзе, калі з акцёрскага штату кінастудыі «Беларусьфільм» была сфарміравана тэатральная трупа, якая пасля папаўнялася выпускнікамі Беларускага дзяржаўнага тэатральна-мастацкага інстытута, выпускнікамі Усерасійскага дзяржаўнага інстытута кінематаграфіі імя С. А. Герасімава (беларускі набор), а таксама акцёрамі іншых тэатраў.

За сорак гадоў тэатр-студыя стаў адной з найбольш цікавых і наведваемых сцэнічных пляцовак краіны са сваім гледачом і рэпертуарам. Тут атрымалі творчае ўвасабленне дзясяткі твораў сусветнай і айчыннай літаратуры, а таксама п'есы рускай і беларускай драматургіі. На працягу апошніх трыццаці гадоў кіруе тэатрам народны артыст Беларусі Аляксандр Яфрэмаў. І ў дакументальнай стужцы якраз праз асобу мастацкага кіраўніка вядзецца расповед пра творчы шлях тэатра-студыі, пра найлепшыя яго пастаноўкі і вядучых акцёраў, якія прадстаўляюць культурную ўстанову. Эмацыянальны цёплы фільм дае аўдыторыі магчымасць дакрануцца да чароўнай атмасферы тэатральнага жыцця.

Алена ДРАПКО.

Фота з адкрытых крыніц.

Беларусь 1

6.00, 7.20, 8.15 Добрай раніцы, Беларусь!
7.00, 8.00, 9.00, 12.00, 13.00, 15.00, 17.00, 19.00 Навіны.
7.05, 8.05 Навіны эканомікі.
7.10, 8.10, 18.15, 23.50 Зона Х (16+).
9.10 Галоўны эфір.
10.40, 12.10, 18.35, 19.20 Серыял «Трыгер» (16+).
13.05, 15.25 Драма «Фламінга» (12+).
15.10, 18.00 Навіны рэгіёна.
17.05 Беларускі час.
21.00 Панарама.
21.45 Зразумелая палітыка.
22.00 Серыял «След» (16+).
23.35 Арэна.
0.10 Дзень спорту.

Беларусь 2

6.00 «Уключайся!» (12+)
9.00, 10.55, 21.05 Тэлебарометр.
9.05, 20.00 «Зразумець. Даравацьː» (16+).
10.10 «На тыдзень» (16+).
11.25 «Эпік» (12+).
12.55 Анімацыйны серыял «Казачныя гісторыі» (0+).
13.15 «Вось такія людзі» (12+).
14.00 «Вежа» (12+).
14.55 Баявік «Тэрмінатар-3: паўстанне машын» (16+).
16.45 «Тры першыя спатканні» (16+).
17.30 Камедыя «Доктар Дулітл» (12+).
19.00 «На кручку» (16+).
21.10 Спортлато 6 з 49, КЕНА.
21.15 Серыял «Доктар Надзея» (16+).
22.15 Хачу ў тэлевізар!
22.20 Серыял «Такая работа» (16+).
0.00 Трылер «З'ява» (16+).

Беларусь 3

7.00 «Дабраранак».
7.35, 12.10 «Беларуская кухня».
8.05, 12.00, 16.30, 20.30, 23.50 Навіны культуры.
8.15. 18.30 «Аляксандр Абдулаў. Жыццё без аглядкі». Дак. фільм (12+) [СЦ].
8.55, 19.10 «Двое ў новым доме». Мастацкі фільм (12+) [СЦ].
10.15 «Нацыянальны хіт-парад».
11.10 «Караль Ян Чапскі». Гісторыка-біяграфічны фільм (12+) [СЦ].
12.35 «Наперад у мінулае».
13.05, 21.05 «Атрад спецыяльнага прызначэння». Серыял (12+) [СЦ].
15.15 «Кадры жыцця».
16.05 «Навукаманія» (6+).
16.40 «Люблю і памятаю».
17.25 Святочны канцэрт да 130-годдзя з дня нараджэння М. Багдановіча.
20.40 «Калыханка» (0+).
23.25 «Кафедра».

Беларусь 5

7.00 Футбол. Беларусбанк — чэмпіянат Беларусі.
8.50 Футбол. Беларусбанк — чэмпіянат Беларусі. Агляд.
9.35 Вынікі тыдня.
10.20 Футбол. Чэмпіянат Англіі. «Вест Хэм» — «Манчэстэр Сіці».
12.15 Футбол. Чэмпіянат Еўропы. Дзяўчаты (U-17).
14.15 Планета спорту.
14.35 Футбол. Чэмпіянат Еўропы. Дзяўчаты (U-17).
16.35 Спартыўная цікавасць.
17.20 Футбол. Чэмпіянат Еўропы. Юнакі (U-17). Італія — Германія.
19.20 Спорт-цэнтр.
19.30 На мяжы фолу. Футбольны агляд.
21.00 Футбол. Чэмпіянат Англіі. Агляд.
21.55 Футбол. Чэмпіянат Англіі. «Ньюкасл» — «Арсенал».

АНТ

6.00, 7.10, 8.10 «Наша раніца».
7.00, 8.00, 9.00, 11.00, 13.00, 16.00, 18.00 [СЦ], **20.30** Нашы навіны.
9.10 Контуры.
10.25 «Асаблівасці нацыянальнай работы» (12+).
11.15 Серыял «Дом узорнага ўтрымання» (16+).
13.15, 22.40 Серыял «Другое жыццё Евы» (16+).
15.00, 16.20, 18.20, 18.55 Інфармацыйны канал (16+).
18.50 «Удача ў прыдачу!» (12+)
21.15 «Прапаганда» (16+).
21.35 Фільм «Ваша чэсць» (16+).
0.20 Час.

СТБ

6.00, 6.40, 7.45 «Раніца СТБ».
6.30, 7.30, 8.30, 10.30, 13.30, 16.30, 19.30, 22.30 Навіны «24 гадзіны».
8.40 «Тыдзень».
10.40 «Рашэнне ёсць!»
11.10 «Як уладкаваны свет» (16+).
12.40, 20.40 «Самыя шакавальныя гіпотэзы» (16+).
13.45 «Таямніцы Чапман» (16+).
14.50, 16.50 «Інструктар». Серыял (16+).
18.30 «Па сутнасці».
20.10, 23.05 «СТБ-спорт».
20.15 «Сталічныя падрабязнасці».
20.25 «Міншчына».
21.40 «Неверагодна цікавыя гісторыі» (16+).
23.10 «Ваенная таямніца» (16+).
0.40 «Мінтранс» (16+).
1.30 «Самая карысная праграма» (16+).

МІР

5.00, 10.20 Серыял «Вангелія» (12+).
10.00, 13.00, 16.00, 19.00 Навіны (бягучы радок).
10.10 «Беларускі стандарт» (12+).
13.15, 18.10, 1.35 «Справы судовыя. Грошы вярніце!» (16+)
14.10, 16.15, 2.20 «Справы судовыя. Бітва за будучыню» (16+).
15.05, 3.00 «Справы судовыя. Новыя гісторыі» (16+).
17.25 «Міравое пагадненне» (16+).
19.25, 20.05 «Гульня ў кіно» (12+).
20.50, 21.40 «Слабае звяно» (12+).
22.30 «Назад у будучыню» (16+).
23.15 Серыял «Братаны» (16+).
3.45, 4.10 «Наша кіно. Гісторыя вялікай любові» (12+).
4.40 Мастацкі фільм «Свінарка і пастух» (12+).

РТР—Беларусь

6.05 «Новая раніца».
11.00, 14.00, 17.00, 20.00 Весткі.
11.30 «Плюс-мінус».
11.50 «Тайны Беларусі» (16+).
13.00 «У людзях».
13.50, 16.50, 19.50, 23.00 Навіны — Беларусь.
14.30 «60 хвілін» (12+).
17.35 Серыял «Земскі доктар» (12+).
21.05 Тэлесерыял.
22.05, 23.10 «Вечар з Уладзімірам Салаўёвым» (12+).
0.40 Серыял «Версія» (16+).

НТБ—Беларусь

6.05 «Астрапрагноз».
6.10 «Здароўе» (12+).
7.00 «Навукаманія» (6+).
7.30 «Маршрут пабудаваны» (12+).
8.00, 10.00, 13.00, 16.00, 19.00 Сёння.
8.25, 10.35 Драма «Ваўчынае сонца» (16+).
13.30 Надзвычайнае здарэнне.
14.00, 16.55 Дэтэктыў «Чарноў» (16+).
16.45, 19.55, 22.05, 23.30 Сёння. Галоўнае.
17.50 «ДНК» (16+).
20.10, 22.30 Серыял «Успышка» (16+).
22.10 «НЗ.by».
23.45 Серыял «Будоўля» (16+).

8 канал

7.00, 15.35, 19.00, 21.05, 1.15 «Надвор'е» + «Эрана».
7.05, 15.40 Мультпарад. «Гравіці Фолз» (0+).
7.30 «Прыколы 13-й школы» (6+).
7.35 Серыял «Старгёрл» (12+).
8.15 Серыял «Гаваі 5.0» (12+).
9.00 Серыял «Кітай».
9.55 Камедыя «Дылер» (16+).
11.35 Серыял «Чукур» (16+).
13.05 Драма «Туман» (16+).
16.30 Серыял «Абацтва Даўнтан» (18+).
17.20 Серыял «Махляр» (16+).
19.05 Серыял «Адваротны бок» (16+).
20.55 «Вечарніца» (0+).
21.15 Камедыя «Кейт і Леа» (12+).
23.20 Драма «Зімовы вецер» (12+).

ВТБ

6.00 «Раніца з гумарам» (16+).
7.55 «Дурні і дарогі» (16+).
9.00 М/ф «Лекс і Плу» (6+).
9.25 М/ф «Пацяшоба» (0+).
9.45 М/ф «Тры каты» (6+).
10.20 М/ф «Абаронцы сноў» (6+).
11.05 Анімацыйны фільм «Марская брыгада» (12+).
12.35 «Дзіцячы КВЗ» (6+).
13.25 «Поўны блэкаўт» (16+).
14.50, 1.05 «Шоу выхаднога дня» (16+).
15.40, 1.55 «Проста кухня» (16+).
16.10, 23.50 «Уральскія пельмені» (16+).
17.30, 20.10 Серыял «Кухня. Вайна за атель» (16+).
22.30 «Кіно ў дэталях» (16+).
23.20 «Велабайкі» (16+).
2.20 Серыял «Татавы дочкі» (12+).
3.50 «Даеш моладзь» (16+).
5.05 «6 кадраў» (16+).

Культура

6.30 «Каштанка». М/ф.
7.10 «Шукайце жанчыну». Маст. фільм [СЦ].
9.40 «Мы — грамацеі!»
10.20 «Развітанне славянкі». Маст. фільм.
11.40, 1.50 Дыялогі пра жывёл [СЦ].
12.25 Неўскі каўчэг.
12.50 «Гульня ў бісер».
13.35 «Апавяданні з рускай гісторыі».
14.50 Ілюзіён.
16.30 «Карціна свету з Міхаілам Кавальчуком».
17.10 «Пешшу...» [СЦ]
17.40 «Фарыд Бікчантаеў. У пошуках свабоды». Дак. фільм [СЦ].
18.35 «Рамантыка рамансаː».
19.30 Навіны культуры з Уладзіславам Фляркоўскім.
20.10 «Пачатак». Маст. фільм [СЦ].

21.40 «Капелія». Балет Леа Дэліба.
23.40 «Маяк на краі свету». Маст. фільм.
2.30 «Як адзін мужык двух генералаў пракарміў». М/ф для дарослых.

Настальгія

6.15 «Да і пасля...» (16+)
6.55, 8.20, 9.40, 11.35, 13.10, 17.25, 18.55, 21.40, 0.35, 3.40, 5.00 Музычная настальгія (12+).
7.10 Маст. фільм «Забіць шакала» (18+).
9.00, 21.00, 3.00 «Мінулы час» (12+).
10.00, 18.00, 4.00 «Народжаныя ў СССР» (16+).
11.00, 14.30, 23.25 «Блеф-клуб» (16+).
12.00 Маст. фільм «Мы з Урала» (16+).
13.45 «Рок-н-рол ТБ» (16+).
15.00 «Быў час» (16+).
16.00 Маст. фільм «Дурнаватыя» (18+).
19.40 «Музычная гавань Элеаноры Філінай» (16+).
22.00 Маст. фільм «Два забойствы ў бары, або Чатыры аркушы фанеры» (16+).
0.00 «Эліта Краіны Саветаў» (16+).
0.50 Маст. фільм «Дурніца» (18+).
5.50 «Сядзі і глядзі» (18+).

КИНОКОМЕДИЯ Кінакамедыя

1.10 Пацалунак на ўдачу (16+).
2.55 Вялікі куш (16+).
4.40 Осцін Паўэрс: чалавек-загадка міжнароднага маштабу (16+).
6.15 Галівудскія копы (12+).
8.25 Ілюзія падману-2 (12+).

10.45 Белыя цыпачкі (12+).
12.45 Дом з паранармальнымі з'явамі (16+).
14.15 Дом з паранармальнымі з'явамі-2 (18+).
15.50 Свавольнік (12+).
17.40 З 13 у 30 (12+).
19.30 Форэст Гамп (12+).
22.05 Бабро паржалаваць (16+).

ТБ3

6.00 Калекцыя «Беларусьфільма» (12+).
9.40 Калекцыя «Беларусьфільма»: «Усяго адна ноч» (12+).
11.15 «Глядзі сам» (16+).
11.30 «Паглядзім» (12+).
12.00 «Псіхасаматыка» (12+).
13.00 «Хронікі маскоўскага побыту» (12+).
13.50 «Шрэк-2». Анімацыйны фільм (6+).
15.20, 5.10 «Гучная справа» (16+).
16.15 «Старац» (12+).
18.15 «Сляпая» (16+).
20.15 «Дзённік экстрасэнса» (16+).
21.15 «Якія вярнуліся» (16+).
22.10 «Невядомы» (16+).
1.20 «Бярозавы гай» (16+).
4.15 «Любоўная магія» (16+).

TV 1000 ТБ1000

6.20 Спайдэрвік: хронікі (12+).
8.20 Дзённікі няні (16+).

10.15 Пачні спачатку (16+).
12.00 Спадарыня пакаёўка (12+).
13.55, 2.55 Вясельны перапалох (12+).
15.40 Панчары. Глабальнае закругленне (6+).
17.10 Як скрасці хмарачос (12+).
19.00 Заўсёды кажы ТАК (16+).
20.45 Ілжэц, ілжэц (12+).
22.15 Лепш не бывае (12+).
0.40 Зроблена ў Амерыцы (16+).

ТБ1000 Рускае кіно

5.30 Бой з ценем-2: рэванш (16+).
7.50 Бой з ценем-3D: апошні раўнд (16+).
10.00, 10.25, 10.50, 11.20, 11.45, 12.15 Апошні з Магікян (12+).
12.40 Прыватнае піянерскае (6+).
14.30 Прыватнае піянерскае-2 (6+).
16.20 Прыватнае піянерскае-3: прывітанне, дарослае жыццё! (12+)
18.05 Шчасце ў канверце (12+).
19.50 Таты (6+).
21.55 Дзень сляпога Валянціна (16+).
0.00 Давай развядземся! (12+)
1.40 Дзень горада (16+).
3.10 Дзень дурня (16+).
4.35 Правадыр разнаскурых (16+).

National Geographic

6.00 Навуковыя глупствы (16+).
7.15, 8.00, 8.50, 9.35, 10.25 Дзікі тунец: Поўнач супраць Поўдня (16+).
11.15, 12.10, 13.10 Асушыць акіян (16+).
14.05, 14.55, 15.50, 16.40, 0.30, 1.15, 2.00, 2.45, 3.30 Аўта-SOS (16+).
17.35, 18.25, 19.15, 20.10 Расследаванні авіякатастроф (16+).
21.00, 21.50, 22.45, 23.35 Закінутыя скарбы Рыма (16+).
4.15, 5.00 Найбуйнейшыя тэхнагенныя катастрофы (16+).
5.40 Зрабіць за адзін дзень (16+).

Discovery

8.00, 12.05, 20.20, 7.35 Як гэта зроблена? (12+)
13.00 Касмічныя гіганты.
14.50 Адысці ад пагоні (12+).
15.45 Голыя і напалоханыя (18+).
16.40, 17.05, 17.35, 18.00, 18.30, 18.55 Выгадная рухлядзь (12+).
19.25 Як гэта ўладкавана? (12+)
21.15 Загадка ранча Блайнд-Фрог.
22.10 Дарожныя каўбоі.
23.05, 1.50 У пагоні па класіку (12+).
3.40 Самагоншчыкі.
4.27, 5.14, 6.01, 6.48 Махінатары (12+).

У праграме магчымы змяненні.
Перадрукоўка праграмы забаронена.
[СЦ] – фільм трансліруецца са скрытымі субцітрамі.

Беларусь 1

6.25 Драма «Ненавіджу» (16+).
7.55 Клуб рэдактараў (16+).
9.00, 12.00, 15.00, 19.00 Навіны.
9.10 «Арсенал» (12+).
9.40 Гісторыі выратавання (12+).
10.10 Зона Х (16+).
10.40 «Засакрэчаная вайна». Мастацка-публіцыстычны фільм (12+).
10.55 Маршрут пабудаваны (12+).
11.30 Пытанне нумар адзін.
12.10 Навіны. Цэнтральны рэгіён.
12.35 Драма «Прыгонная-3» (16+).
15.15 Вакол планеты.
15.55 Здароўе (12+).
16.40 Сэнс жыцця (12+).
17.10, 19.10 Драма «Ніхто акрамя нас» (16+).
20.40 Навіны надвор'я.
21.00 Галоўны эфір.
22.30 Драма «Мірт звычайны» (16+).

Беларусь 2

6.00 «Уключайся. Лепшае за тыдзень» (12+).
8.00, 19.40 Тэлебарометр.
8.05 «Гаспадыня лёсу». Серыял (16+).
9.50 Камедыя «Доктар Дулітл-2» (12+).
11.20 «Тры першыя спатканні» (16+).
12.10 Прыгодніцкі фільм «Фантастычная чацвёрка» (12+).
13.55 «Тата папаў» (16+).
16.20 «Вежа» (12+).
17.15 Фільм-катастрофа «Дзень Незалежнасці» (12+).
20.10 «На кручку» (16+).
21.10 Спортлато 5 з 36, КЕНА.
21.15 Камедыя «Копы ў спадніцах» (16+).
23.15 «Багіня шопінгу. Бітва бландзінак» (16+).

Беларусь 3

7.30 «Вінцік і Шпунцік — вясёлыя майстры». М/ф (0+).
7.50 «Мышаня Пік». М/ф (0+).
8.05 «Святыні Беларусі».
8.30, 13.15 Навіны культуры.
8.40 «Дрэвы на асфальце». Мастацкі фільм (12+) [СЦ].
10.00 «Наперад у мінулае».
10.25 «Беларуская кухня».
10.55 «Нацыянальны хіт-парад».
11.50 «...І іншыя афіцыйныя асобы». Мастацкі фільм (12+) [СЦ].
13.25 «Кадры жыцця».
14.20 «Корцік». Мастацкі фільм (6+) [СЦ].
17.55 Юбілейны канцэрт Нацыянальнага акадэмічнага народнага хору Рэспублікі Беларусь імя Г. І. Цітовіча.
19.10 «Дзве нядзелі». Мастацкі фільм (12+).
20.40 «Калыханка» (0+).
21.05 «Старэйшы сын». Мастацкі фільм (12+).
23.25 «Маладыя таленты Беларусі». Канцэрт.

Беларусь 5

7.00 Настольны тэніс. Камандны чэмпіянат Беларусі. Жанчыны. Мужчыны.
10.05 Футбол. Кубак Беларусі. Фінал. БАТЭ (Барысаў) — ФК «Гомель».
12.15 Піт-стоп.
12.50 Футбол. Чэмпіянат Беларусі. «Макслайн» (Рагачоў) — «Нафтан» (Наваполацк).
14.50 Міні-футбол. Чэмпіянат Беларусі.
16.50, 23.20 Пляжны валейбол. Еўратур. Жанчыны.
17.50 Футбол. Чэмпіянат Англіі.
19.50 Футбол. Чэмпіянат Еўропы. Юнакі (U-17). Германія — Ізраіль.
21.50 Футбол. Беларусбанк — чэмпіянат Беларусі. Агляд.
22.35 Вынікі тыдня.

АНТ

7.00, 9.00, 16.00 [СЦ] Нашы навіны.
7.10 Серыял «Той, хто чытае думкі» (16+).
9.10 «Метэагід».
9.30 «Народны кухар» (12+).
10.55 «Здароўе» (16+).
11.55 «Ванга. Прароцтвы» (16+).
13.00 «Бачылі відэа?» (0+)
14.05 Фільм «Чацвёрты пасажыр» (16+).
16.20 Серыял «Зорге» (16+).
20.00 Контуры.
21.35 Фільм «Нулявы цыкл» (16+).
23.15 Серыял «Забойная сіла» (16+).

СТБ

6.40, 1.10 «Таямніцы Чапман» (16+).
8.10 «Невядомая гісторыя» (16+).
9.00 «Ваенная таямніца» (16+).
10.00 «Вялікі горад».
10.30, 13.30, 16.30 Навіны «24 гадзіны».
10.40 «Ваенная таямніца» (16+).
11.15 «Дняпроўскі рубеж» (16+).
13.40 «У жніўні 44-га» (12+).
15.30 Дакументальны праект (16+).
15.50, 16.55 «Джокер. Тэхналогія вайны». Серыял (16+).
16.40 «Сенат».
19.30 «Тыдзень».
21.15 Дакументальны спецпраект (16+).
22.50 «Засакрэчаныя спісы» (16+).
0.25 «Сакрэтныя тэрыторыі» (16+).

МІР

5.00 Мультфільмы (0+).
7.35 Мастацкі фільм «Кур'ер» (6+).
9.05 «Наша кіно. Гісторыя вялікай любові» (12+).
9.30 «ФазэндаЛайф» (6+).
10.00, 16.00 Навіны (бягучы радок).
10.10 Мастацкі фільм «Сардэчна запрашаем, або Пабочным уваход забаронены!» (6+)
11.20, 16.15 Серыял «Госця з будучыні» (6+).
17.15, 19.30, 1.00 Серыял «Пад прыкрыццём» (16+).
18.30, 0.00 «Разам».

РТР—Беларусь

7.05 Фільм «Той мужчына, тая жанчына» (12+).
10.25 «Ранішняя пошта з Мікалаем Баскавым».
11.00, 17.00 Весткі.
12.05 «Доктар Мяснікоў» (12+).
13.15 Серыял «Толькі аб каханні» (12+).
18.00 «Песні ад усёй душы» (12+).
20.00 Весткі тыдня.
21.05 «У людзях».
21.45 Фільм «Дзяўчына ў прыстойную сям'ю» (12+).
23.25 Масква. Крэмль. Пуцін.
0.00 «Нядзельны вечар з Уладзімірам Салаўёвым» (12+).

НТБ—Беларусь

6.15 «Астрапрагноз».
6.20 Спорт-мікс.
6.30 «Погляд на Беларусь» (12+).
6.55 Беларусы (6+).
7.25 «Дача» (12+).
8.00, 10.00, 16.00 Сёння.
8.20 «Я хачу гэта ўбачыць!» (6+)
8.50 «Навукаманія» (6+).
9.25 «Урачэбныя таямніцы плюс» (12+).
10.25 «Кватэрнае пытанне.by» (12+).
10.55 «Першая перадача» (16+).
11.25 «Цуд тэхнікі» (12+).
12.15 «Дачныя адказ».
13.10 «НашСпажыўНагляд» (16+).
14.05 Драма «Ваўчынае сонца» (16+).
16.20 «Следства вялі...» (16+)
19.00 «Вынікі тыдня».
20.30 «Ты супер! 60+» (6+).
23.00 «Зразумець і абясшкодзіць» (12+).
23.30 «Зоркі сышліся» (16+).

8 канал

7.00, 12.40, 19.50, 21.00, 1.05 «Надвор'е» + «Эрана».
7.05 Мультпарад (0+).
8.00 «Любімае кіно».
9.15 «Гатуй як шэф» (12+).
9.25 Дэтэктыў «Гонкі па вертыкалі» (12+).
12.45 «Спірыт непакорны» (6+).
14.20 Камедыя «Сямейка Адамс» (12+).
16.05 «Хачу ў кіно» (6+).
16.15 Дэтэктыў «Непрачытаны раман» (12+).
19.15 «Суперлато».
20.00 Серыял «Пасажыр» (16+).
20.50 «Вечарніца» (0+).
21.05 Вестэрн «Які танцуе з ваўкамі» (16+).

ВТБ

6.00 «Лаві момант» (16+).
7.00 «Раніца з гумарам» (16+).
10.45, 22.35 «КВЗ. Панашаму» (16+).
12.00 «Галерэя прыгажосці» (16+).
12.30 «Дурні і дарогі» (16+).
12.55, 3.05 «Слава богу, ты прыйшоў!» (16+)
13.50 «Кіно ў дэталях» (16+).
14.45 «Дзіцячы КВЗ» (6+).
15.40, 5.10 «6 кадраў» (16+).
17.00 Серыял «Жонка алігарха» (16+).

17.50 Серыял «Новы чалавек» (16+).
19.10 Серыял «Сёстры» (16+).
20.00 Серыял «Пагрукай у мае дзверы» (16+).
21.00 Камедыя «Крама цудаў» (12+).
23.45 Серыял «Улётны экіпаж» (16+).
0.40 Серыял «Матч» (12+).
1.30 Серыял «Кадэцтва» (12+).
3.55 Серыял «Вароніны» (12+).
4.45 «Адна за ўсіх» (16+).

Культура

6.30, 7.00, 7.30, 8.15, 10.00, 15.00, 19.30, 23.50 Навіны культуры.
6.35 «Пешшу...»
7.05 Неўскі каўчэг.
7.35 «Чорныя дзіркі. Белыя плямы».
8.20 Раман у камені.
8.50, 16.25 «Прафесія — следчы». Маст. фільм [СЦ].
10.15 «Назіральнік».
11.10, 0.10 ХХ стагоддзе.
12.25 «Дуга Струвэ без межаў і палітыкі». Дак. фільм.
13.05 Лінія жыцця [СЦ].
14.00 «Першыя ў свеце».
14.20, 21.00, 2.15 Больш, чым каханне [СЦ].
15.05 Навіны. Падрабязна. АРТ.
15.20 «Агора».
17.35 Да 30-годдзя Камернага ансамбля «Салісты Масквы».
18.35, 1.25 «Гарады, якія заваявалі свет. Амстэрдам, Лондан, Нью-Ёрк». Дак. фільм [СЦ].
19.45 «Галоўная роля».
20.05 «Семінар».
20.45 «Добрай ночы, малышы!»
21.40 «Саці. Нясумная класіка...»
22.25 «Дэ Голь. Вялікае і патаемнае». Серыял.
23.20 «Рассакрэчаная гісторыя». Серыял [СЦ].

Настальгія

6.00 Маст. фільм «Вясёлка» (16+).
7.30, 11.45, 12.55, 14.30, 15.40, 17.45, 19.10, 20.35, 21.40, 23.00, 0.55, 2.35, 3.40, 5.40 Музычная настальгія (12+).
8.25, 13.55, 5.00 «Блефклуб» (16+).
9.00 «Быў час» (16+).
10.00 Маст. фільм «Блюз апалага лісця» (18+).
12.00, 22.00, 4.00 «Народжаныя ў СССР» (12+).
15.00, 21.00, 3.00 «Мінулы час» (12+).
16.00 Маст. фільм «Ніхто, акрамя нас...» (16+)
18.00 «СевАлогія» (18+).
19.30 Маст. фільм «Курыца» (18+).
0.10 «Да і пасля...» (16+)
1.10 Маст. фільм «Целаахоўнік» (18+).

Кінакамедыя

1.20 Джэнтльмены (18+).
3.45 Самы лепшы дзень (16+).
5.40 Скінь маму з цягніка (12+).
7.20 Ягуар (16+).
9.10 Спадарыня пакаёўка (12+).
11.10 Секс па сяброўстве (16+).
13.10 Чалавек эпохі Адраджэння (16+).
15.35 Джуманджы (6+).
17.30 Белыя цыпачкі (12+).
19.30 Форэст Гамп (12+).
22.05 Сябраваць па-руску! (18+)
23.55 Ілюзія падману (16+).

ТБ3

6.00 Калекцыя «Беларусьфільма» (12+).
9.35 «Гучная справа» (16+).
10.30 «Доктар І».
11.00, 3.35 «Глядзі сам» (16+).
11.15 «Поўня». Серыял (16+).
12.30 «Пачаснаку» (12+).
13.00 «Перыскоп» (16+).
13.20, 19.35, 0.55 «Сляпая» (16+).
14.20, 20.35, 2.15 «Варажбітка» (16+).
15.20 «Дзённік экстрасэнса» (16+).
16.15 «Паглядзім» (12+).
16.45 «Ведзьмакі свету» (16+).
17.40 «Якія вярнуліся» (16+).
18.35 «Псіхасаматыка» (12+).
21.35 «Маскоўскія таямніцы» (16+).

22.30 «Невядомы» (16+).
0.05, 5.20 «Развітанне» (16+).
3.50 «Суд ідзе». Серыял (16+).

ТБ1000

5.30, 6.10, 17.20, 18.10 Доктар Хаус (16+).
7.15 Гадзіла (12+).
9.45 Гары і Хендэрсаны (12+).
11.45 Джуманджы (6+).
13.35 Закінуты свет (12+).
15.20 Конг: востраў чэрапа (16+).

19.00 Прылады смерці: горад касцей (12+).
21.15 Гонар і прадузятасць і зомбі (16+).
23.05 Акадэмія вампіраў (16+).
0.50 Чатыры вяселлі і адно пахаванне (12+).
2.40 Рэальнае каханне (16+).

ТБ1000 Рускае кіно

5.30 Канікулы строгага рэжыму (12+).
7.15 Джэнтльмены, удачы! (12+)
8.55 На Дзерыбасаўскай добрае надвор'е, або На Брайтан-Біч зноў ідуць дажджы (16+).
10.30 Мафія: гульня на выжыванне (16+).
12.05 Світанак (16+).
13.45 Начныя вартаўнікі (12+).
15.25 Дзявятая (16+).
17.10, 17.35, 18.05, 18.30 Апошні з Магікян (12+).
19.00 Усё ці нічога (16+).
20.30 Сем вячэр (12+).
22.05 30 спатканняў (16+).
23.40 Кахай іх усіх (18+).
1.20 Пра любофф (16+).
3.10 Белы снег (6+).

National Geographic

6.00 Навуковыя глупствы (16+).
6.20, 7.10 Неверагодны доктар Пол (16+).
8.05, 8.55 Інстынкт выжывання (16+).
9.50, 10.40 Аўта-SOS (16+).
11.35 Дзікі тунец (16+).
12.25 Дзікі тунец: Поўнач супраць Поўдня (16+).
13.15, 14.05, 19.15, 20.10, 2.05, 2.50 Расследаванні авіякатастроф (16+).
14.55, 15.50, 0.20, 1.20 Служба бяспекі аэрапорта (16+).
16.40 Закінутыя скарбы Егіпта (16+).
17.35 Еўропа з вышыні птушынага палёту (16+).
18.25, 18.50 Фабрыка ежы ў Амерыцы (16+).
21.00, 3.35 Акропаль: таямніцы старажытнай крэпасці (16+).
21.50 Сакрэты старажытных будаўнікоў: востраў Пасхі (16+).
22.45, 23.35 Міжнародны аэрапорт Дубай (16+).
4.25 Суперзбудаванні: цуды інжынерыі (16+).
5.05, 5.35 Гульні розуму (16+).

Discovery

8.00, 10.15, 21.15, 7.35 Як гэта зроблена? (12+)
8.25, 11.10, 16.40, 22.10, 0.00, 1.50,2.45, 3.40, 6.01 Махінатары (12+).
9.20, 9.45, 20.20, 20.45 Майстры патаргаваца (16+).
12.05 Загадка ранча Блайнд-Фрог.
13.00 Залатая ліхаманка.
13.55 Каралі грузавікоў (16+).
17.35 У пагоні за класікай (12+).
18.30 Палёты ўглыб Аляскі (12+).
19.25, 4.27 Бясцэнныя аўто (12+).
23.05, 5.14 Разбуральнікі аўталегенд (12+).
0.55, 1.20, 6.48, 7.12 Аўтарамонт.

У праграме магчымы змяненні. Перадрукоўка праграмы забаронена. [СЦ] – фільм трансліюецца са скрытымі субцітрамі.

Беларусь 1

6.00, 7.20, 8.20 Добрай раніцы, Беларусь!
7.00, 8.00, 9.00, 12.00, 13.00, 15.00, 17.00, 19.00 Навіны.
7.05 Навіны эканомікі.
7.10, 18.15, 23.45 Зона Х (16+).
8.05 Зразумелая палітыка.
9.10, 22.00 Серыял «След» (16+).
10.45, 0.20 «Скажынемаўчы».
11.45, 12.10, 13.05, 18.35, 19.20 Серыял «Трыгер» (16+).
14.00 «Здорава здаровым быць!» (6+) [СЦ]
14.50, 15.25 Драма «Выбар маці» (16+).
15.10, 18.00 Навіны рэгіёна.
17.05 Беларускі час.
21.00 Панарама.
21.45 Гэта іншае.
23.30 Сфера інтарэсаў.
0.05 Дзень спорту.

Беларусь 2

6.00 «Уключайся!» (12+)
9.00, 18.15 Тэлебарометр.
9.05 «Сямейныя гісторыі» (16+) [СЦ].
10.00, 17.20 «Экстрасэнсы-дэтэктывы» (16+).
10.55, 22.15 Серыял «Такая работа» (16+).
12.25 «Камень, нажніцы, папера» (16+).
13.00, 21.15 Серыял «Доктар Надзея» (16+).
13.50, 18.20 «Веру не веру» (16+).
14.45 «На кручку» (16+).
15.40, 16.55 «Вось такія людзі» (12+).
15.55 Нічога сабе ньюз (12+).
16.00 «ПІН_КОД» (12+).
19.10 «Гаспадыня лёсу». Серыял (16+).
20.05 Серыял «Сляпая» (16+).
21.10 Спортлато 6 з 49, КЕНА.
23.55 «Багіня шопінгу. Бітва бландзінак» (16+).

Беларусь 3

7.00 «Дабранак».
7.35, 12.10 «Беларуская кухня».
8.05, 12.00, 16.30, 20.30, 0.05 Навіны культуры.
8.15, 18.15 «Акцёрскія драмы. Жыццё ў імя куміра». Дак. фільм (12+) [СЦ].
8.55, 18.55 «Весновы прызыў». Мастацкі фільм (12+) [СЦ].
10.25 «Бенедыкт Дыбоўскі. Тайны Свяшчэннага мора». Гісторыка-біяграфічны фільм (12+) [СЦ].
11.05, 17.20 «Аляксандраўскі сад». Серыял (16+) [СЦ].
12.40 «Наперад у мінулае».
13.05, 21.05 «Атрад спецыяльнага прызначэння». Серыял (12+) [СЦ].
15.35 «Кадры жыцця».
16.40 «Сваімі словамі».
20.40 «Калыханка» (0+).
23.35 «Кафедра».

Беларусь 5

7.00 Футбол. Чэмпіянат Англіі. «Ньюкасл» — «Арсенал».
8.50 Футбол. Чэмпіянат Англіі. Агляд.
9.45 На мяжы фолу. Футбольны агляд.
11.15, 12.15 Пляжны валейбол. Еўратур. Мужчыны. Мадрыд.
13.20 Футбол. Чэмпіянат Еўропы. Юнакі (U-17). Італія — Германія.
15.20 Планета спорту.
15.40 Гандбол. Еўраліга ЕГФ. Жанчыны.
17.20 Футбол. Чэмпіянат Еўропы. Юнакі (U-17). Данія — Швецыя.
19.20 Спорт-кадр.
19.55 Футбол. Чэмпіянат Еўропы. Юнакі (U-17). Турцыя — Іспанія.
21.50 Футбол. Чэмпіянат Англіі. «Саўтгэмптан» — «Ліверпуль».
23.45 На шляху да ЧС-2022. Відэачасопіс.

АНТ

6.00, 7.15, 8.15, 9.10 «Наша раніца».
7.00, 8.00, 9.00, 11.00, 13.00, 16.00, 18.00 [СЦ], **20.30** Нашы навіны.
7.10, 8.10 «Трывожная кнопка» (16+).
10.00 «Прапаганда» (16+).
10.20 «Жыць здарова!» (16+)
11.15 Серыял «Дом узорнага ўтрымання» (16+).
13.15, 22.15 Серыял «Другое жыццё Евы» (16+).
15.00, 16.20, 18.20 Інфармацыйны канал (16+).
21.15 Фільм «Ваша чэсць» (16+).
0.00 Час.

СТБ

6.00, 6.40, 7.45, 8.40 «Раніца СТБ».
6.30, 7.30, 8.30, 10.30, 13.30, 16.30, 19.30, 22.30 Навіны «24 гадзіны».
9.00 «Глядзець усім!» (16+)
9.30 «Па сутнасці».
10.40, 23.10 «Загадкі чалавецтва з Алегам Шышкіным» (16+).
11.30 «Як уладкаваны свет» (16+).
12.20, 20.40, 0.40 «Самыя шакавальныя гіпотэзы» (16+).
13.45, 23.55 «Таямніцы Чапман» (16+).
14.35 «Неверагодна цікавыя гісторыі» (16+).
15.55, 16.50 «Інструктар». Серыял (16+).
20.10, 23.05 «СТБ-спорт».
20.15 «Сталічныя падрабязнасці».
20.25 «Міншчына».
22.00 «Р. S.»

МІР

5.00 Мастацкі фільм «Свінарка і пастух» (12+).
6.00 Мультфільмы (0+).
7.10, 10.10 Серыял «Метад Фрэйда» (16+).
10.00, 13.00, 16.00, 19.00 Навіны (бягучы радок).
13.15, 18.10, 1.35 «Справы судовыя. Грошы вярніце!» (16+)
14.10, 16.15, 2.20 «Справы судовыя. Бітва за будучыню» (16+).
15.05, 3.00 «Справы судовыя. Новыя гісторыі» (16+).
17.25 «Міравое пагадненне» (16+).
19.25, 20.05 «Гульня ў кіно» (12+).
20.50, 21.40 «Слабае звяно» (12+).
22.30 «Назад у будучыню» (16+).
23.15 Серыял «Братаны» (16+).
3.45, 4.10 «Наша кіно. Гісторыя вялікай любові» (12+).
4.40 Мастацкі фільм «Музычная гісторыя» (12+).

РТР—Беларусь

6.05 «Новая раніца».
11.00, 14.00, 17.00, 20.00 Весткі.
11.30 «Аб самым галоўным» (12+).
12.35 «Кропкі над і» (16+).
13.50, 16.50, 19.50, 23.00 Навіны — Беларусь.
14.30 «60 хвілін» (12+).
17.35 Серыял «Земскі доктар» (12+).
21.05 Тэлесерыял.
22.05, 23.10 «Вечар з Уладзімірам Салаўёвым» (12+).
0.40 Серыял «Версія» (16+).

НТБ—Беларусь

6.05 «Астрапрагноз».
6.10, 7.15, 8.25, 16.45, 19.55, 22.05, 23.30 Сёння. Галоўнае.
6.15 «Здарова здаровым быць!» (6+)
6.55 «Свая справа» (12+).
7.30 «Маршрут пабудаваны» (12+).
8.00, 10.00, 13.00, 16.00, 19.00 Сёння.
8.35, 22.10 «НЗ.by».
8.55 Пракурорская праверка (16+).
10.35 Гісторыі выратавання (12+).
11.00 Баявік «Марскія д'яблы. Рубяжы радзімы» (16+).
13.30 Надзвычайнае здарэнне.
14.00 Дэтэктыў «Чарноў» (16+).
16.55 «За гранню» (16+).
17.45 «ДНК» (16+).
20.10, 22.30 Серыял «Успышка» (16+).
23.45 Серыял «Будоўля» (16+).

8 канал

7.00, 15.35, 17.25, 21.10, 1.35 «Надвор'е» + «Эрана».
7.05, 15.50 Мультпарад. «Гравіці Фолз» (0+).
7.30 «Прыколы 13-й школы» (6+).
7.35 Серыял «Старгёрл» (12+).
8.15 Серыял «Гаваі 5.0» (12+).
9.00 «Паляванне і рыбалка».
9.30 Серыял «Кітай».
10.25 Камедыя «Картачны домік» (16+).
11.35 Серыял «Чукур» (16+).
13.05 Драма «Знахар» (16+).
15.10 «Вялікі скачок».
15.40 «Хачу ў кіно» (6+).
16.35 Серыял «Абацтва Даўнтан» (18+).
17.30 Серыял «Махляр» (16+).
19.10 Серыял «Адваротны бок» (16+).
20.55 «Вечарніца» (0+).
21.15 Фантастыка, баявік «Дзень незалежнасці» (12+).
23.45 Фантастыка, баявік «Адраджэнне» (12+).

ВТБ

6.00 «Раніца з гумарам» (16+).
7.55 «Дурні і дарогі» (16+).
9.00 М/ф «Лекс і Плу» (6+).
9.25 М/ф «Пацяшоба» (0+).
9.45 М/ф «Тры каты» (6+).
10.15 М/ф «Абаронцы сноў» (6+).
11.00 Анімацыйны фільм «Рабі ногі» (12+).
12.45 «Гатуем як шэф» (16+).
13.15 «Велабайкі» (16+).
13.45 «Галерэя прыгажосці» (16+).
14.25 «Наш рамонт» (16+).
14.55 «Селапаляцела» (16+).
15.40 Камедыя «Каралеўства поўнага месяца» (12+).
17.10 Фэнтэзі «Мост у Тэрабіцію» (12+).
18.45 Фэнтэзі «Зачараваная Эла» (12+).
20.20 Камедыя «Лаўка цудаў» (12+).

21.55 «Уральскія пельмені» (16+).
23.15 Камедыя «Цяжкасці выжывання» (16+).
0.45 Серыял «Улётны экіпаж» (16+).
3.15 «Даеш моладзь» (16+).
4.30 «6 кадраў» (16+).

Культура

6.30 «Біблейскі сюжэт».
7.05 «Шалтай-Балтай», «Храбры кравец». М/ф.
7.55 «Расклад на заўтра». Маст. фільм.
9.25 «Звычайны канцэрт з Эдуардам Эфіравым».
9.50 «Пачатак». Маст. фільм [СЦ].
11.20 Больш, чым каханне [СЦ].
12.00, 0.35 «Каралеўства кенгуру на востраве Ротнэст». Дак. фільм [СЦ].
12.55 «Чорныя дзіркі. Белыя плямы».
13.35 «Апавяданні з рускай гісторыі».
14.50 Канцэрт у Вялікай зале Маскоўскай кансерваторыі.
16.20 «Рубеж». Дак. фільм [СЦ] (16+).
16.50 Кіно пра кіно [СЦ].
17.35 «Шукайце жанчыну». Маст. фільм [СЦ].
20.00 «Вялікі джаз».
22.00 «Агора».
23.00 «Прыгожы лістапад». Маст. фільм.

1.25 Шукальнікі [СЦ].
2.10 «Першыя ў свеце».
2.25 «Бедная Ліза», «Дажджлівая гісторыя». М/ф для дарослых.

Настальгія

6.00 «Эліта Краіны Саветаў» (16+).
6.35, 9.40, 11.00, 12.00, 12.55, 14.20, 15.40, 17.35, 19.10, 23.25, 2.20, 3.40, 5.00 Музычная настальгія (12+).
6.50 Маст. фільм «Дурніца» (18+).
9.00, 15.00, 3.00 «Мінулы час» (12+).
10.00, 16.00, 4.00 «Народжаны ў СССР» (12+).
11.50 «Сядзі і глядзі» (18+).
12.15 «Да і пасля...» (16+)
13.10 Маст. фільм «Забіць шакала» (18+).
17.00, 20.30 «Блефклуб» (16+).
18.00 Маст. фільм «Мы з Урала» (16+).
19.45 «Рок-н-рол ТБ» (16+).
21.00 «Быў час» (16+).
22.00 Маст. фільм «Дурнаватыя» (18+).
0.00 «Спяем, сябры!» (12+)
1.00 Маст. фільм «Я хацела ўбачыць анёлаў» (18+).

Кінакамедыя

1.45 Куленепрабівальны (12+).
3.30 Бабро паржалававаць (16+).
5.25 Лёгкі на ўспамін (12+).
7.00 Сябравацъ па-руску! (18+)
8.50 Ілюзія падману (16+).
10.55 Чалавек эпохі Адраджэння (16+).
13.20 Секс па сяброўстве (16+).
15.20 Сутэнёр (16+).
17.00 Як выкрасці мільён (16+).
19.30 Паміж небам і зямлёй (12+).
21.15 Вясельная вечарынка (16+).
23.00 Шанхайскія рыцары (12+).

ТБ3

6.00 Калекцыя «Беларусьфільма» (12+).
10.00 «Кіндэрвілейскі прывід» (0+).
11.45 «Пачаснаку» (12+).
12.20 «Самы смачны дзень» (6+).
12.50 «Улегцы» (12+).
13.20 «Новы дзень» (16+).
13.55 «Далёка і яшчэ далей» (16+).
14.55 «Дзённік экстрасэнса» (16+).
17.40 «Вялікія грошы савецкага кіно». Дак. фільм (16+).
18.25 «Хопіць чутак» (16+).
19.30 «Бярозавы гай» (16+).
22.45 «Перыскоп» (16+).
23.05 «Пачатак» (16+).
1.30 «Гарадскія легенды» (16+).
2.15 «90-я» (16+).
2.55 «Маскоўскія таямніцы» (16+).

ТБ1000

5.55 Паляўнічыя на прывідаў (12+).
7.40 Паляўнічыя на прывідаў-2 (12+).
9.35 Каспер (6+).
11.15 Акадэмія вампіраў (16+).
13.00 Гонар і прадузятасць і зомбі (16+).
14.55 Прылады смерці: горад касцей (12+).

17.10 Дзённікі няні (16+).
19.00 Вясельны перапалох (12+).
20.45 Спадарыня пакаёўка (12+).
22.35 Пачні спачатку (16+).
0.20 Сутыкненне з бяздонню (12+).
2.10 Дзюна (12+).
4.20 Місія «Серэніці» (16+).

ТБ1000 Рускае кіно

5.35 Нянькі (16+).
7.10 Урфін Джус і яго драўляныя салдаты (6+).
8.40 Урфін Джус вяртаецца (6+).
10.00, 10.25, 10.55, 11.20, 11.50, 12.15 Апошні з Магікян (12+).
12.40 Правадыр разнаскурых (16+).
14.20 Білет на Vegas (16+).

15.55 Гуляй, Вася! Спатканне на Балі (16+).
17.45 Пальма (6+).
19.45 Прыватнае піянерскае (6+).
21.35 Прыватнае піянерскае-2 (6+).
23.25 Прыватнае піянерскае-3: прывітанне, дарослае жыццё! (12+)
1.05 Вакацыі строгага рэжыму (12+).
2.55 Бой з ценем (16+).

National Geographic

6.00, 5.00 Навуковыя глупствы (16+).
6.50, 7.45, 8.35, 9.25 Дзікі тунец (16+).
11.10, 12.05, 23.30, 0.25 Асушыць акіян (16+).
13.05, 13.55, 14.50, 15.40 Аўта-SOS (16+).
16.35, 17.25, 18.20, 19.10 Расследаванні авіякатастроф (16+).
20.05, 21.00 Служба бяспекі аэрапорта (16+).
21.50, 22.40 Аляска: новае пакаленне (16+).
1.10, 1.55, 2.40 Таемная гісторыя караблекрушэнняў (16+).
3.25, 4.15 Найбуйнейшыя тэхнагенныя катастрофы (16+).
5.40 Зрабіць за адзін дзень (16+).

Discovery

8.00, 7.35 Як гэта зроблена? (12+)
8.25, 8.50, 9.20, 9.45, 10.15, 10.40 Як гэта ўладкавана? (12+)
11.10 Разбуральнікі аўталегенд (12+).
12.05, 23.05, 0.00, 0.55, 1.50, 2.45, 3.40 Махінатары.
13.00, 13.25 Аўтарамонт.
13.55 Рэстаўратары.
14.50 Металаломшчыкі.
15.45, 16.10, 16.40, 17.05 Майстры патаргаваца (12+).
17.35 Каралі аўкцыёнаў (12+).
20.20, 22.10 Залатая ліхаманка.
21.15 Фамільнае золата Хофманаў.
4.27, 4.51, 5.14, 5.38, 6.01, 6.25 Выгадная старызна (12+).
6.48 Разбуральнікі легенд. Дзеці (16+).

У праграме магчымы змяненні.
Перадрукоўка праграмы забаронена.
[СЦ] – фільм трансліюецца са скрытымі субцітрамі.

Беларусь 1

6.25, 21.55 Драма «Ненавіджу» (16+).
8.05 Існасць [СЦ].
8.30 Сэнс жыцця (12+).
9.00, 12.00, 15.00 Навіны.
9.10 «Добрай раніцы, Беларусь!» (12+)
10.00 Здароўе (12+) [СЦ].
10.45 Дача (12+).
11.25 Таямніцы следства (12+).
12.10 Драма «Прыгонная-3» (16+).
15.10 Краіна.
15.40 Маршрут пабудаваны (12+).
16.10 Адзін дзень (12+).
16.40 Гісторыі выратавання (12+).
17.10, 19.25 Драма «Мірт звычайны» (16+).
19.00 Пытанне нумар адзін.
21.00 Панарама.
21.40 «Засакрэчаная вайна». Мастацка-публіцыстычны фільм (12+).
01.10 Дзень спорту.

Беларусь 2

6.00 «Уключайся. Лепшае за тыдзень» (12+).
8.00, 16.40 Тэлебарометр.
8.05 «Гаспадыня лёсу». Серыял (16+).
9.40 «На тыдзень» (16+).
10.30 «Смурфікі» (12+).
12.05 «Вось такія людзі» (12+).
12.55 «На нажах» (16+).
13.50 «Камень, нажніцы, папера» (16+).
14.20 Фільм-катастрофа «Дзень Незалежнасці» (12+).
16.45 Прыгодніцкі фільм «Фантастычная чацвёрка» (12+).
18.30 «Бітва экстрасэнсаў» (16+).
20.15, 21.15 Баявік «Тэрмінатар-3: ды прыйдзе выратавальнік» (16+).
21.10 Спортлато 6 з 49, КЕНА.
22.15 «Да пабачэння» (16+).
23.05 «Багіня шопінгу. Бітва бландзінак» (16+).

Беларусь 3

7.35 «Незвычайны матч». М/ф (0+).
7.50 «Сіла веры».
8.20, 15.20 Навіны культуры.
8.30 «Дзве нядзелі». Мастацкі фільм (12+).
10.00 «Жывая спадчына».
10.25 «Беларуская кухня».
10.55 «Сваімі словамі».
11.35 «Корцік». Мастацкі фільм (6+) [СЦ].
15.10 «Дарога памяці».
15.30 «Навукаманія» (6+).
15.55 «Старэйшы сын». Мастацкі фільм (12+).
18.10 «Тэатр кінаакцёра». Дак. фільм (12+).
18.55 «...І іншыя афіцыйныя асобы». Мастацкі фільм (12+) [СЦ].
20.25 «Суразмоўцы».
20.40 «Калыханка» (0+).
21.05 «Дрэвы на асфальце». Мастацкі фільм (12+) [СЦ].
22.25 Беларускі дзяржаўны акадэмічны музычны тэатр. «Песні Перамогі».

Беларусь 5

7.00 Пляжны футбол. Суперкубак Беларусі-2022. ПФК «Шучын» — ЦАР-Магілёў.
8.15 Планета спорту.
8.35 Футбол. Чэмпіянат Еўропы. Юнакі (U-17). Іспанія — Бельгія.
10.35 Гандбол. Чэмпіянат Беларусі. Мужчыны. «Мяшкоў-Брэст» — СКА-Мінск.
12.15 Вялікі спорт.
13.00 Настольны тэніс. Камандны чэмпіянат Беларусі. Жанчыны. Мужчыны.
18.30 Спорт-цэнтр.
18.40 Футбол. Кубак Беларусі.
18.55 Футбол. Кубак Беларусі. БАТЭ (Барысаў) — ФК «Гомель».
21.05 Спорт-цэнтр.
21.15 Фактар сілы.
21.45 Лёгкая атлетыка. Брыльянтавая ліга.
23.50 Свет англійскай прэм'ер-лігі. Відэачасопіс.

АНТ

7.00, 9.00, 16.00 [СЦ], **20.00** Нашы навіны.
7.10 «Маркаў. Нічога асабістага» (16+).
8.00, 9.10 «Наша раніца ў суботу».
10.00 «Трывожная кнопка» (16+).
10.25 «Асаблівасці нацыянальнай работы» (12+).
10.55 «Бачылі відза?» (0+)
13.00 Фільм «Белы Бім Чорнае вуха» (6+).
16.20 «Хто хоча стаць мільянерам?» (12+).
17.25 «Няхай гавораць» (16+).
19.00 «Насамрэч» (16+).
20.45 «Метэагід».
21.05 «Сёння вечарам» (16+).
22.45 Фільм «Чацвёрты пасажыр» (16+).
0.35 Серыял «Забойная сіла» (16+).

СТБ

6.20, 1.05 «Таямніцы Чапман» (16+).
7.45 «Анфас».
8.00 «Цэнтральны рэгіён».
8.30 «Самая карысная праграма» (16+).
9.20 «Аб смачнай і здаровай ежы» (16+).
9.40 «Мінтранс» (16+).
10.30, 13.30, 16.30, 19.30 Навіны «24 гадзіны».
10.40 «Мінск і мінчане».
11.10 Дакументальны праект (16+).
11.55, 13.40, 17.10 «Чорныя ваўкі». Серыял (16+).
16.40 «Вялікі горад».
20.15 «СТБ-спорт».
20.25 Дакументальны спецпраект (16+).
22.00 «Ваенная таямніца» (16+).
23.30 «Сакрэтныя тэрыторыі» (16+).

МІР

5.00, 3.30 Мультфільмы (0+).
6.00 «Усё, як у людзей» (6+).
6.15 Мастацкі фільм «Шукайце жанчыну» (16+).
8.45 «Гістарычны дэтэктыў з Мікалаем Валуевым» (12+).
9.10 «Слабае звяно» (12+).
10.00 Надвор'е ў свеце.
10.10 Мастацкі фільм «Вакзал для дваіх» (12+).
12.30 Мастацкі фільм «Кур'ер».
14.05, 16.15, 19.15 Серыял «Пад прыкрыццём» (16+).
16.00, 19.00 Навіны (бягучы радок).
2.00 Мастацкі фільм «Смялые смелых» (12+).

РТР—Беларусь

7.05 «Новая раніца».
9.25 «Тайны Беларусі» (16+).
10.30 «Па сакрэце ўсяму свету» (12+).
11.00, 20.00 Весткі.
11.55 «Доктар Мяснікоў» (12+).
13.00 Фільм «Жыццё пасля жыцця» (12+).
15.05, 18.00 Серыял «Толькі аб каханні» (12+).
19.45 «Плюс-мінус».
20.55 «Прывітанне, Андрэй!» (12+)
22.40 Фільм «Той мужчына, тая жанчына» (12+).

НТБ—Беларусь

6.10 «Астрапрагноз».
6.15, 7.15 Сёння. Галоўнае.
6.20 Спорт-мікс.
6.30 «50 рэцэптаў першага» (12+).
7.30 «Проста і смачна» (6+).
8.00, 10.00, 16.00 Сёння.
8.20 «НЗ.by: час вынікаў».
8.50 Адзін дзень (12+).
9.25 «Урачэбныя таямніцы плюс» (12+).
10.25 «Галоўная дарога» (16+).
11.00 «То!Лато».
11.30 «Жывая ежа з Сяргеем Малазёмавым» (12+).
12.20 «Кватэрнае пытанне».
13.15 «Паедзем, паядзім!»
14.05 Драма «Ваўчынае сонца» (16+).
16.25 «Новыя дакументы аб НЛА» (12+).
17.15 «Следства вялі...» (16+)
19.00 «Цэнтральнае тэлебачанне».
20.15 «Ты не паверыш!» (16+)
21.10 «Сакрэт на мільён» (16+).
23.00 «Заснавана на рэальных падзеях» (16+).

8 канал

7.00, 14.55, 19.00, 21.20, 1.05 «Надвор'е» + «Эрана».
7.05 Мультпарад. «Спірыт. Душа прэрый» (0+).
8.30 «Любімае кіно».
9.45 Фантастыка «Каханне скрозь час» (16+).
15.00 Мультпарад (0+).
15.35 «Хачу ў кіно» (6+).
15.45 «Хобіт. Нечаканае падарожжа» (12+).
18.45 «Салам алейкум, Беларусь!»
19.05 Камедыя «Гамбіт» (16+).
20.55 «Вечарніца» (0+).
21.10 «Фэшн is my прафэшн» (12+).
21.25 Камедыя «Афера стагоддзя» (16+).
23.20 Трылер «Пакаленне Возяджэр» (16+).

ВТБ

6.00 «Лаві момант» (16+).
7.00 «Раніца з гумарам» (16+).
10.45, 22.30 «КВЗ. Па-нашаму» (16+).
12.00 «Селапаляцела» (16+).
12.55, 3.05 «Слава богу, ты прыйшоў!» (16+)
13.50, 3.55 Серыял «Варонiны» (12+).

14.45, 17.50 Серыял «Новы чалавек» (16+).
16.05, 5.10 «6 кадраў» (16+).
17.00 Серыял «Жонка алігарха» (16+).
19.10 Серыял «Сёстры» (16+).
20.00 Серыял «Пастукай у мае дзверы» (16+).
21.00 Камедыя «Каралеўства поўнага месяца» (12+).
23.45 Серыял «Улётны экіпаж» (16+).
0.40 Серыял «Матч» (12+).
1.30 Серыял «Кадэцтва» (12+).
4.45 «Адна за ўсіх» (16+).

Культура

6.30, 7.00, 7.30, 8.15, 10.00, 15.00, 19.30, 23.50 Навіны культуры.
6.35 «Пешшу...»
7.05 Легенды сусветнага кіно. Іна Гулая.
7.35, 18.35, 1.05 «Гарады, якія заваявалі свет. Амстэрдам, Лондан, Нью-Ёрк». Дак. фільм [СЦ].
8.35 Колер часу.
8.50, 16.35 «Прафесія — следчы». Маст. фільм [СЦ].
10.15 «Назіральнік».
11.10, 0.10 XX стагоддзе.
12.10 «Забытае рамяство». Серыял.
12.25, 22.25 «Дэ Голь. Вялікае і патаемнае». Серыял.
13.20 «Гульня ў бісер».
14.00 «Першыя ў свеце».
14.15 Больш, чым каханне [СЦ].
15.05 Навіны. Падрабязна. Кнігі.
15.20 «Перадзвіжнікі. Віктар Васняцоў» [СЦ].
15.50 «Сацi. Нясумная класіка...»
17.40, 2.00 Да 30-годдзя Камернага ансамбля «Салісты Масквы».
19.45 «Галоўная роля».
20.05 «Семінар».
20.45 «Добрай ночы, малыя!»
21.00 Штучны адбор.
21.40 «Белая студыя».
23.20 «Рассакрэчаная гісторыя». Серыял [СЦ].

Настальгія

6.00, 16.00, 22.00 «Народжаныя ў СССР» (12+).
6.55, 8.30, 9.40, 11.45, 13.10, 14.35, 15.40, 17.00, 18.50, 20.45, 21.40, 23.00, 1.30, 5.45 Музычная настальгія (12+).
7.55, 2.25 «Блеф-клуб» (16+).
9.00, 15.00, 21.00 «Мінулы час» (12+).
10.00 Маст. фільм «Нiхто, акрамя нас...» (16+)

12.00 «СевАлогія» (18+).
13.30 Маст. фільм «Курыца» (18+).
18.00, 3.00 «Быў час» (16+).
19.30 Маст. фільм «Воблака — рай» (18+).
0.00 Маст. фільм «Вясёлка» (16+).
4.00 Маст. фільм «Блюз апалага лісця» (18+).

Кінакамедыя

2.00 Монтэ-Карла (6+).
3.45 Скінь маму з цягніка (12+).
5.10 Кіліманджара (16+).

6.35 Новыя прыгоды Аладзіна (6+).
8.30 Секс па сяброўстве (16+).
10.30 Чалавек эпохі Адраджэння (16+).
12.55 Джэнтльмены (18+).
15.05 Форэст Гамп (12+).
17.40 Сваволнік (12+).
19.30 Паміж небам і зямлёй (12+).
21.15 Бабро паржалаваць (16+).
23.20 Ілюзія падману-2 (12+).

ТБ3

6.00 Калекцыя «Беларусьфільма» (12+).
9.00 «Немец» (16+).
10.35 «Паглядзім» (12+).
11.05 «Поўня». Серыял (16+).
12.15, 3.45 «Містычныя гісторыі» (16+).
13.10, 17.30 «Сны» (16+).
14.05, 18.25 «Старац» (16+).
14.35, 19.35 «Сляпая» (16+).
15.30, 20.35 «Варажбітка» (16+).
16.30 «Паляўнічыя на прывідаў» (16+).
19.00 «Чытальнік» (12+).
21.35 «Маскоўскія таямніцы» (16+).
22.30 «Невядомы» (16+).
0.10 «Дзённік экстрасэнса» (16+).
1.00 «Пёрл Харбар» (16+).
4.30 «Суд ідзе». Серыял (16+).

ТБ1000

5.00, 5.40, 17.20, 18.10 Доктар Хаус (16+).
6.35 Акадэмія вампіраў (16+).
8.25 Гонар і прадузятасць і зомбі (16+).
10.15 Прылады смерці: горад касцей (12+).
12.30 Рэальнае каханне (16+).
14.55 Адпачынак па абмене (16+).
19.00 Сутыкненне з бездання (12+).
21.05 Дзюна (12+).
23.30 Місія Серэніці (16+).
1.25 Асаблівая думка (16+).
3.40 Зыходны код (16+).

ТБ1000 Рускае кіно

5.35 Адзін удых (12+).
7.15 Начныя вартаўнікі (12+).
8.55 Усё ці нічога (16+).
10.25 Без мяне (16+).
12.00 Пра любоff (16+).
14.00 30 спатканняў (16+).
15.35 Сем вячэр (12+).
17.10, 17.35, 18.6, 18.30 Апошні з Магікян (12+).
19.00 Канікулы строгага рэжыму (12+).
21.00 Білет на Vegas (16+).
22.30 Праведнік разнаскурых (16+).
0.05 Чэмпіёны (6+).
1.40 Чэмпіёны: Хутчэй. Вышэй. Мацней (6+).
3.15 На вастры (12+).

National Geographic

6.00 Навуковыя глупствы (16+).
6.20, 7.10 Неверагодны доктар Пол (16+).
8.05, 9.00 Інстынкт выжывання (16+).
9.50, 10.45, 21.00, 21.50, 3.20 Аўта-SOS (16+).
11.35 Дзікі тунец (16+).
12.30 Дзікі тунец: Поўнач супраць Поўдня (16+).
13.15, 14.10, 19.15, 20.10, 1.50, 2.35 Расследаванні авіякатастроф (16+).
15.00, 15.50, 0.20, 1.05 Служба бяспекі аэрапорта (16+).
16.40 Акропаль: таямніцы старажытнай крэпасці (16+).
17.35 Індыя з вышыні птушынага палёту (16+).
18.25, 18.50 Фабрыка ежы ў Амерыцы (16+).
22.45, 23.35 Міжнародны аэрапорт Дубай (16+).
4.05 Суперзбудаванні: цуды інжынерыі (16+).
4.55, 5.15 Гульні розуму (16+).
5.40 Зрабіць за адзін дзень (16+).

Discovery

8.00, 10.15, 21.15, 7.35 Як гэта зроблена? (12+)
8.25,11.10, 13.00, 13.55, 14.50, 15.45, 16.40, 22.10 Махінатары (12+).
9.20, 9.45, 20.20, 20.45 Майстры патаргаваца (12+).
12.05 Разбуральнікі аўталегенд (12+).
17.35 У пагоні па класіку (12+).
18.30 Палёты ўглыб Аляскі (12+).
19.25, 4.27 Бясцэнныя аўто (12+).
23.05, 5.14 Касмічныя гіганты.
0.55, 6.48 Разбуральнікі легенд. Дзеці (16+).
1.50, 2.45, 3.40 Голыя, напалоханыя і адзінокія (16+).

У праграме магчымы змяненні.
Перадрукоўка праграмы забаронена.
[СЦ] – фільм транслюецца са скрытымі субцітрамі.

Беларусь 1

6.00, 7.20, 8.20 Добрай раніцы, Беларусь!
7.00, 8.00, 9.00, 12.00, 13.00, 15.00, 17.00, 19.00 Навіны.
7.05 Навіны эканомікі.
7.10, 18.15, 23.35 Зона Х (16+).
8.05 Зразумелая палітыка.
9.10, 21.45 Серыял «След» (16+).
10.45, 0.10 «Скажынемаўчы».
11.45, 12.10, 13.05, 18.35, 19.20 Серыял «Трыгер» (16+).
14.00 «Здарова здаровым быць!» (6+) [СЦ]
14.50, 15.25 Драма «Выбар маці» (16+).
15.10, 18.00 Навіны рэгіёна.
17.05 Беларускі час.
21.00 Панарама.
23.15 Сфера інтарэсаў.
23.50 Дзень спорту.

Беларусь 2

6.00 «Уключайся!» (12+)
9.00, 18.15 Тэлебарометр.
9.05, 20.05 Серыял «Сляпая» (16+).
10.00, 17.20 «Экстрасэнсы-дэтэктывы» (16+).
10.55, 22.15 Серыял «Такая работа» (16+).
12.25 «Сямейныя гісторыі» (16+) [СЦ].
12.55, 21.15 Серыял «Доктар Надзея» (16+).
13.45, 18.20 «Веру не веру» (16+).
14.40 «Камень, нажніцы, папера» (16+).
15.10 Анімацыйны серыял «Качыныя гісторыі» (0+).
15.55 Нічога сабе ньюз (12+).
16.00 «ПІН_КОД» (12+).
16.55 «Вось такія людзі» (12+).
19.10 «Гаспадыня лёсу». Серыял (16+).
21.10 Спортлато 5 з 36, КЕНА.
0.00 «Багіня шопінгу. Бітва бландзінак» (16+).

Беларусь 3

7.00 «Дабраранак».
7.35, 12.10 «Беларуская кухня».
8.05, 12.00, 16.20, 20.30, 23.30 Навіны культуры.
8.15, 18.25 «Андрэй Міронаў. Клянуся, мая песня не спета». Дак. фільм (12+) [СЦ].
8.55, 19.05 «Бландзінка за вуглом». Мастацкі фільм (12+) [СЦ].
10.15 «Зігмунд Урублеўскі. Гарачы кісларод». Гісторыка-біяграфічны фільм (12+) [СЦ].
11.05, 17.10 «Аляксандраўскі сад». Серыял (16+) [СЦ].
12.40 «Наперад у мінулае».
13.05, 21.05 «Атрад спецыяльнага прызначэння». Серыял (12+) [СЦ].
14.15, 22.15 «Генерал Корж». Гісторыка-біяграфічны фільм (12+) [СЦ].
15.05 «Кадры жыцця».
15.55 «Кампазітары Беларусі».
16.30 «Сваімі словамі».
18.00 «Камертон».
20.40 «Калыханка» (0+).
23.05 «Кафедра».

Беларусь 5

7.00 Футбол. Чэмпіянат Еўропы. Юнакі (U-17). Данія — Швецыя.
8.50 Спорт-кадр.
9.25 Футбол. Чэмпіянат Еўропы. Юнакі (U-17). Турцыя — Іспанія.
11.20 Футбол. Чэмпіянат Англіі. «Саўтгэмптан» — «Ліверпуль».
13.15 Піт-стоп.
13.45 Свет англійскай прэм'ер-лігі. Відэачасопіс.
14.15 Валейбол. Чэмпіянат Беларусі. Жанчыны.
16.20 Футбол. Чэмпіянат Англіі. Агляд.
17.20 Міні-футбол. Чэмпіянат Беларусі.
19.20 Між іншым.
19.40 Гандбол. Ліга чэмпіёнаў. «Ольбарг» (Данія) — «Веспрэм» (Венгрыя).
21.15 Слэм-данк.
21.45 Футбол. Ліга Еўропы УЕФА. Фінал. «Айнтрахт» (Германія) — «Рэйнджэрс» (Шатландыя).

АНТ

6.00, 7.10, 8.10, 9.10 «Наша раніца».
7.00, 8.00, 9.00, 11.00, 13.00, 16.00, 18.00 [СЦ], **20.30** Нашы навіны.
10.00 «Жыць здорава!» (16+)
10.45 «Бесталковыя нататкі» (12+).
11.15 Серыял «Дом узорнага ўтрымання» (16+).
13.15, 22.15 Серыял «Другое жыццё Евы» (16+).
15.00, 16.20, 18.20 Інфармацыйны канал (16+).
18.55 «Удача ў прыдачу!» (12+)
19.00 «Аб'ектыўНа» (16+).
20.00, 0.00 Час.
21.15 Фільм «Ваша чэсць» (16+).

СТБ

6.00, 6.40, 7.45, 8.40 «Раніца СТБ».
6.30, 7.30, 8.30, 10.30, 13.30, 16.30, 19.30, 22.30 Навіны «24 гадзіны».
9.00, 23.10 «Загадкі чалавецтва з Алегам Шышкіным» (16+).
10.40 «Як уладкаваны свет» (16+).
12.15, 20.55, 0.45 «Самыя шакавальныя гіпотэзы» (16+).
13.45, 0.00 «Таямніцы Чапман» (16+).
14.35, 21.40 «Неверагодна цікавыя гісторыі» (16+).
15.55, 16.50 «Інструктар». Серыял (16+).
20.25, 23.05 «СТБ-спорт».
20.30 «Сталічныя падрабязнасці».
20.40 «Міншчына».

МІР

5.00 Мастацкі фільм «Музычная гісторыя» (12+).
6.00 Мультфільмы (0+).
7.10, 10.10 Серыял «Метад Фрэйда» (16+).
10.00, 13.00, 16.00, 19.00 Навіны (бягучы радок).
13.15, 18.10, 1.35 «Справы судовыя. Грошы вярніце!» (16+)
14.10, 16.15, 2.20 «Справы судовыя. Бітва за будучыню» (16+).
15.05, 3.00 «Справы судовыя. Новыя гісторыі» (16+).
17.25 «Міравое пагадненне» (16+).
19.25, 20.05 «Гульня ў кіно» (12+).
20.50, 21.40 «Слабае звяно» (12+).
22.30 «Назад у будучыню» (16+).
23.15 Серыял «Братаны» (16+).
3.45, 4.10 «Наша кіно. Гісторыя вялікай любові» (12+).
4.40 Мастацкі фільм «Першая пальчатка» (0+).

РТР—Беларусь

6.05 «Новая раніца».
11.00, 14.00, 17.00, 20.00 Весткі.
11.30 «Аб самым галоўным» (12+).
12.35 «Кропкі над і» (16+).
13.50, 16.50, 19.50, 23.00 Навіны — Беларусь.
14.30 «60 хвілін» (12+).
17.35 Серыял «Земскі доктар» (12+).
20.35 «P. S.»
21.05 Тэлесерыял.
22.05, 23.10 «Вечар з Уладзімірам Салаўёвым» (12+).
0.40 Серыял «Версія» (16+).

НТБ—Беларусь

6.05 «Астрапрагноз».
6.10, 7.15, 8.25, 16.45, 19.55, 22.05, 23.30 Сёння. Галоўнае.
6.15 «Здарова здаровым быць!» (6+)
6.55 Сфера інтарэсаў.
7.30 «Маршрут пабудаваны» (12+).
8.00, 10.00, 13.00, 16.00, 19.00 Сёння.
8.35, 22.10 «НЗ.by».
8.55 Пракурорская праверка (16+).
10.35 Гісторыі выратавання (12+).
11.00 Баявік «Марскія д'яблы. Рубяжы радзімы» (16+).
13.30 Надзвычайнае здарэнне.
14.00 Дэтэктыў «Чарноў» (16+).
16.55 «За гранню» (16+).
17.50 «ДНК» (16+).
20.10, 22.30 Серыял «Успышка» (16+).
23.45 Серыял «Будоўля» (16+).

8 канал

7.00, 15.00, 17.30, 21.05, 1.05 «Надвор'е» + «Эрана».
7.05, 15.05 Мультпарад. «Гравіці Фолз» (0+).
7.30 «Прыколы 13-й школы» (6+).
7.35 Серыял «Старгёрл» (12+).
8.20 Серыял «Гаваі 5.0» (12+).
9.00 Серыял «Кітай».
10.00 Камедыя «Картачны домік» (16+).
11.15 «Вялікі скачок».
11.40 Серыял «Чукур» (16+).
13.10 Камедыя «Гамбіт» (16+).
15.50 Серыял «Абацтва Даўнтан» (18+).
17.30 Серыял «Махляр» (16+).
19.05 Серыял «Адваротны бок» (16+).
20.55 «Вечарніца» (0+).
21.10 «Фэшн is my прафэшн» (12+).
21.20 Трылер «Аферыстка» (18+).
23.20 Дэтэктыў «Мебіус» (16+).

ВТБ

6.00 «Лаві момант» (16+).
7.00 «Раніца з гумарам» (16+).
10.45 «КВЗ. Па-нашаму» (16+).
12.00 «Велабайкі» (16+).
12.30 «Дурні і дарогі» (16+).
12.55, 3.25 «Слава богу, ты прыйшоў!» (16+)
13.50 Серыял «Вароніны» (12+).
14.45, 2.05 «Уральскія пельмені» (16+).
16.05, 5.10 «6 кадраў» (16+).
17.00 Серыял «Жонка алігарха» (16+).
18.20 «Поўны блэкаўт» (16+).
19.45 Серыял «Пагрукай у мае дзверы» (16+).
22.55 Серыял «Сёстры» (16+).
0.40 Жахі «Грэтэль і Гензэль» (16+).

4.15 «Адна за ўсіх» (16+).

Культура

6.30, 7.00, 7.30, 8.15, 10.00, 15.00, 19.30, 23.40 Навіны культуры.
6.35 «Пешшу...»
7.05 Легенды сусветнага кіно.
7.35 «Таямніца грабніцы Чынгісхана». Дак. фільм [СЦ].
8.35 «Агатавы капрыз Імператрыцы». Дак. фільм.
9.05, 16.35 «Прафесія — следчы». Маст. фільм [СЦ].
10.20 Шэдэўры старога кіно.
11.30 «Пётр Алейнікаў. Няправільны герой». Дак. фільм.
12.10 «Лібрэта». Л. Мінкус «Баядэрка». Анімацыйны фільм.
12.25 «Дэ Голь. Вялікае і патаемнае». Серыял.
13.20 Улада факта.
14.00 «Першыя ў свеце».
14.15 Больш, чым каханне [СЦ].
15.05 Лісты з правінцыі [СЦ].
15.35 «Энігма. Юстус Франц».
16.20 «Забытае рамяство».
17.30 Колер часу. Уладзімір Татлін.
17.45 Да 30-годдзя Камернага ансамбля «Салісты Масквы».
18.45 «Квіток у Вялікі».
19.45 Шукальнікі [СЦ].
20.35 Лінія жыцця [СЦ].
21.30 «Крылы». Маст. фільм [СЦ].
22.55 «2 Вернік 2».
0.00 Партрэт пакалення.
2.15 «Арганаўты», «Вяртанне з Алімпу». М/ф для дарослых.

Настальгія

6.00 «Спяем, сябры!» (12+)
7.00 Маст. фільм «Я хацела ўбачыць анёлаў» (18+).

8.20, 9.40, 11.00, 12.35, 15.40, 17.00, 18.00, 18.55, 20.20, 21.40, 23.35, 0.50, 2.45, 3.40, 5.00 Музычная настальгія (12+).
9.00, 15.00, 21.00, 3.00 «Мінулы час» (12+).
10.00, 16.00, 22.00, 4.00 «Народжаныя ў СССР» (12+).
12.00 «Эліта Краіны Саветаў» (16+).
12.50 Маст. фільм «Дурніца» (18+).
17.50 «Сядзі і глядзі» (18+).
18.15 «Да і пасля...» (16+)
19.10 Маст. фільм «Забіць шакала» (18+).
23.00 «Блеф-клуб» (16+).
0.00 «Быў час» (16+).
1.30 Маст. фільм «Воблака — рай» (18+).

Кінакамедыя

1.05 Скінь маму з цягніка (12+).
2.40 Кіліманджара (16+).
3.55 Секс па сяброўстве (16+).
5.50 Галівудскія копы (12+).
8.00 Форэст Гамп (12+).
10.35 Паміж небам і зямлёй (12+).
12.25 Джуманджы (6+).
14.15 Шалун (12+).
16.05 З 13 у 30 (12+).
17.55 Дом з паранармальнымі з'явамі-2 (18+).
19.30 Як скрасці мільён (16+).
21.55 Пацалунак на поспех (16+).
23.45 Белыя цыпачкі (12+).

ТБ3

6.00 Калекцыя «Беларусьфільма» (12+).
8.45 «Немец» (16+).
10.20 «Паглядзім» (12+).
10.50 «Поўня». Серыял (16+).
12.05, 1.20 «Містычныя гісторыі» (16+).
13.00 «Сны» (16+).
13.55 «Старац» (16+).
14.25, 19.00, 3.00 «Варажбітка» (16+).
15.20 «Гэтая рэальная гісторыя» (16+).
16.15 «Пагоня па густ» (16+).
17.10 «Ведзьмакі свету» (16+).
18.05, 2.10 «Сляпая» (16+).

19.55 «Выратаваць радавога Райна» (16+).
22.45 «Мумія-3» (16+).
0.30 «Гарадскія легенды» (16+).
3.50 «Суд ідзе». Серыял (16+).
5.20 «Хронікі маскоўскага побыту» (12+).

ТБ1000

5.00, 5.40, 17.20, 18.10 Доктар Хаус (16+).
6.50 Блакітная лагуна (16+).
8.40 Вяртанне ў Блакітную лагуну (16+).
10.30 Джуманджы (6+).
12.15 Бібліятэкар: у пошуках дзіды лёсу (16+).
14.00 Бібліятэкар-2: вяртанне ў Копі Цара Саламона (16+).
15.40 Бібліятэкар-3: праклён юдавай чары (16+).
19.00 Каспер (6+).
20.40 Паляўнічыя на прывідаў (12+).
22.35 Паляўнічыя на прывідаў-2 (12+).
0.20 Гонар і прадузятасць і зомбі (16+).
2.05 Прылады смерці: горад касцей (12+).
4.10 Акадэмія вампіраў (16+).

ТБ1000 Рускае кіно

6.20 Джэнтльмены, удачы! (12+)
8.6, 0.35 Квіток на Vegas (16+).
9.30, 3.30 30 спатканняў (16+).
11.6 Сем вячэр (12+).
12.40 Дзень дурня (16+).
14.15 Дзень горада (16+).
15.50 Джэнтльмены, удачы! (12+)
17.30, 18.00, 18.30, 18.55 Апошні з Магікян (12+).
19.20 Няնькі (16+).
21.6 Гуляй, Вася! Спатканне на Балі (16+).
23.00 Рэстаран па паняццях (18+).
2.00 Правадыр разнаскурых (16+).

National Geographic

6.00 Навуковыя глупствы (16+).
6.20, 7.00 Неверагодны доктар Пол (16+).
7.55, 8.45 Інстынкт выжывання (16+).
9.40, 10.30 Аўта-SOS (16+).
11.25 Дзікі тунец (16+).
12.15 Дзікі тунец: Поўнач супраць Поўдня (16+).
13.05, 13.55, 16.40, 19.15, 20.05, 1.50, 2.35 Расследаванні авіякатастроф (16+).
14.45, 15.50, 0.20, 1.05 Служба бяспекі аэрапорта (16+).
17.30 Еўропа з вышыні птушынага палёту (16+).
18.25, 18.50 Фабрыка ежы ў Амерыцы (16+).
21.00, 21.50, 3.20 Тайвань-свету (16+).
22.45, 23.35 Міжнародны аэрапорт Дубай (16+).
4.10 Скануючы час (16+).
4.55, 5.15 Гульні розуму (16+).
5.35 Зрабіць за адзін дзень (16+).

Discovery

8.00, 10.15, 21.15, 7.35 Як гэта зроблена? (12+)
8.25, 11.10, 16.40, 22.10 Махінатары (12+).
9.20, 20.20 Каралі аўкцыёнаў (12+).
12.05 Залатая ліхаманка.
13.00 Фамільнае золата Хофманаў.
13.55, 14.20, 14.50, 15.15, 15.45, 16.10 Выгадная старызна (12+).
17.35 У пагоні па класіку (12+).
18.30 Палёты ўглыб Аляскі (12+).
19.25, 4.27 Бясцэнныя аўто (12+).
23.05, 5.14 Загадка ранча Блайнд-Фрог.
0.00, 6.01 Дарожныя каўбоі.
0.55, 6.48 Самагонщыкі.
1.50 Каралі грузавікоў (16+).
3.40 Ратавальнікі-цяжкавагавікі (12+).

У праграме магчымы змяненні.
Перадрукоўка праграмы забаронена.
[СЦ] – фільм транслюецца са скрытымі субцітрамі.

Беларусь 1

6.00, 7.30, 8.30 Добрай раніцы, Беларусь!
7.00, 8.00, 9.00, 12.00, 13.00, 15.00, 17.00, 19.00 Навіны.
7.20, 8.20 Навіны эканомікі.
7.25, 8.25, 18.15 Зона Х (16+).
9.10, 22.50 Серыял «След» (16+).
10.45, 0.40 «Скажынемаўчы».
11.45, 12.10, 13.05, 18.45, 19.20 Серыял «Трыгер» (16+).
14.00 «Здарова здаровым быць!» (6+) [СЦ]
14.50, 15.25 Драма «Выбар маці» (16+).
15.10, 18.00 Навіны рэгіёна.
17.05 Дача (12+).
17.30 ІсНасць [СЦ].
21.00 Панарама.
21.45 Клуб рэдактараў (16+).
0.20 Дзень спорту.

Беларусь 2

6.00 «Уключайся!» (12+)
9.00, 18.05 Тэлебарометр.
9.05 Серыял «Сляпая» (16+).
10.00, 17.10 «Экстрасэнсы-дэтэктывы» (16+).
11.00 Серыял «Такая работа» (16+).
12.30 «Сямейныя гісторыі» (16+) [СЦ].
13.00 Серыял «Доктар Надзея» (16+).
13.50 «Веру не веру» (16+).
14.40 «Камень, нажніцы, папера» (16+).
15.10 Анімацыйны серыял «Казачныя гісторыі» (0+).
15.55 Нічога сабе ньюз (12+).
16.00 «ПІН_КОД» (12+).
17.00 «Вось такія людзі» (12+).
18.10 «На нажах» (16+).
19.10 «Гаспадыня лёсу». Серыял (16+).
20.05, 21.15 «Тата папаў» (16+).
21.10 Спортлато 5 з 36, КЕНА.
22.45 «Бітва экстрасэнсаў» (16+).
0.30 «Багіня шопінгу. Бітва бландзінак» (16+).

Беларусь 3

7.00 «Дабрананак».
7.35 «Беларуская кухня».
8.05, 12.00, 16.25, 20.30, 23.45 Навіны культуры.
8.15, 18.25 «Акцёрскія драмы. Вечна другія». Дак. фільм (12+) [СЦ].
8.55, 19.05 «Гаспадар тайгі». Мастацкі фільм (12+) [СЦ].
10.15 «Аляксандр Чыжэўскі. Зачараваны сонцам». Гісторыка-біяграфічны фільм (12+) [СЦ].
11.05, 17.30 «Аляксандраўскі сад». Серыял (16+) [СЦ].
12.05 «Сіла веры».
12.30 «Наперад у мінулае».
13.00, 21.05 «У тумане». Мастацкі фільм (12+) [СЦ].
15.05 «Кадры жыцця».
16.00 «Кампазітары Беларусі».
16.35 «Свaімі словамі».
17.15 «Архітэктура Беларусі» [СЦ].
20.40 «Калыханка» (0+).
23.10 «Дарога памяці».
23.20 «Кафедра».

Беларусь 5

7.00 Гандбол. Ліга чэмпіёнаў. «Кіль» (Германія) — ПСЖ (Францыя).
8.20 Футбол. Чэмпіянат Англіі. «Эвертан» — «Крыстал Пэлас».
10.10 Гандбол. Ліга чэмпіёнаў. «Барселона» (Іспанія) — «Фленсбург» (Германія).
11.40 Футбол. Чэмпіянат Англіі. «Астан Віла» — «Бернлі».
13.30 Свет англійскай прэм'ерлігі. Відэачасопіс.
14.00 Планета спорту.
14.20 Футбол. Чэмпіянат Еўропы. Юнакі (U-17). Сербія — Турцыя.
16.20 Футбол. Чэмпіянат Еўропы. Юнакі (U-17). Іспанія — Бельгія.
18.20 Пляжны футбол. Суперкубак Беларусі-2022. ПФК «Шучын» — ЦАР-Магілёў.
19.30 Гандбол. Чэмпіянат Беларусі. Мужчыны. «Мяшкоў-Брэст» — СКА-Мінск.
21.10 Футбол. Чэмпіянат Еўропы. Юнакі (U-17). Партугалія — Швецыя.
23.05 Лёгкая атлетыка. Брыльянтавая ліга.

АНТ

6.00, 7.10, 8.10, 9.10 «Наша раніца».
7.00, 8.00, 9.00, 11.00, 13.00, 16.00, 18.00 [СЦ], **20.30** Нашы навіны.
10.00 «Жыць здарова!» (16+)
10.45 «Бесталковыя нататкі» (12+).
11.15 Серыял «Дом узорнага ўтрымання» (16+).
13.15, 23.05 Фільм «Сакрэт неприступнай прыгажуні» (12+).
15.00, 16.45, 18.20 Інфармацыйны канал (16+).
16.20 «Трывожная кнопка» (16+).
18.45 «Удача ў прыдачу!» (12+)
18.50 «Поле цудаў» (16+).
20.00 Час.
21.15 «Дзве зоркі. Бацькі і дзеці» (12+).
0.45 «Сам-насам з усімі» (16+).

СТБ

6.00, 6.40, 7.45, 8.40 «Раніца СТБ».
6.30, 7.30, 8.30, 10.30, 13.30, 16.30, 19.30, 22.30 Навіны «24 гадзіны».
9.00, 23.10 «Загадкі чалавецтва з Алегам Шышкіным» (16+).
10.40 «Як уладкаваны свет» (16+).
12.15, 20.40, 0.45 «Самыя шакавальныя гіпотэзы» (16+).
13.45, 0.00 «Таямніцы Чапман» (16+).
14.55, 21.40 «Неверагодна цікавыя гісторыі» (16+).
16.50 «Рашэнне ёсць!»
17.20 «Брэсцкая крэпасць» (12+).
20.10, 23.05 «СТБ-спорт».
20.15 «Сталічныя падрабязнасці».
20.25 «Мінчшына».

МІР

5.00 Мастацкі фільм «Белы ікол» (0+).
6.00, 4.05 Мультфільмы (0+).
7.45, 10.20 Серыял «Братаны» (16+).
10.00, 13.00, 16.00, 19.00 Навіны (бягучы радок).
10.10 «У гасцях у лічбы» (12+).
13.15 «Справы судовыя. Грошы вярніце!» (16+)
14.05, 16.15 «Справы судовыя. Бітва за будучыню» (16+).
15.10 «Справы судовыя. Новыя гісторыі» (16+).
17.40 Мастацкі фільм «Сардэчна запрашаем, або Пабочным уваход забаронены!» (6+)
19.15 «Слабае звяно» (12+).
20.05 «Гульня ў кіно» (12+).
20.45 «Сусветныя гульні розуму» (12+).
21.25 Мастацкі фільм «Вакзал для дваіх» (12+).
23.50 Мастацкі фільм «Шукайце жанчыну» (16+).
2.20 Мастацкі фільм «Вясна» (12+).

РТР—Беларусь

6.05 «Новая раніца».
11.00, 14.00, 17.00, 20.00 Весткі.
11.30 «Аб самым галоўным» (12+).
12.35 «Кропкі над і» (16+).
13.50, 16.50, 19.50, 23.00 Навіны — Беларусь.
14.30 «60 хвілін» (12+).
17.35 Фільм «Жыццё пасля жыцця» (12+).
21.05 Фільм «Пакуль б'ецца сэрца» (12+).
23.10 «Вечар з Уладзімірам Салаўёвым» (12+).

НТБ—Беларусь

6.05 «Астрапрагноз».
6.10, 7.15, 8.20, 16.45, 19.55, 22.20, 23.10 Сёння. Галоўнае.
6.15 «Здарова здаровым быць!» (6+)
6.55 Сфера інтарэсаў.
7.30 «Маршрут пабудаваны» (12+).
8.00, 10.00, 13.00, 16.00, 19.00 Сёння.
8.35, 21.05 «НЗ.by».
8.55 Пракурорская праверка (16+).
10.35 Гісторыі выратавання (12+).
11.00 Баявік «Марскія д'яблы. Рубяжы радзімы» (16+).
13.30 Надзвычайнае здарэнне.
14.00, 16.55 Дэтэктыў «Чарноў» (16+).
17.55 «Чакай мяне» (12+).
20.10 «Следства вялі...» (16+)
21.35, 22.25, 23.25 «Краіна талентаў» (12+).
0.15 Серыял «Будоўля» (16+).

8 канал

7.00, 15.10, 19.05, 21.10, 1.20 «Надвор'е» + «Эрана».
7.05, 15.25 Мультпарад. «Гравіці Фолз» (0+).
7.30 «Прыколы 13-й школы» (6+).
7.35 Серыял «Старгёрл» (12+).
8.15 Серыял «Гаваі 5.0» (12+).
9.00 Серыял «Кітай».
9.45 Камедыя «Картачны домік» (16+).
12.05 Серыял «Чукур» (16+).
13.35 Камедыя «Бязлітасныя людзі» (16+).
15.15 «Хачу ў кіно» (6+).
15.50 Серыял «Абацтва Даўнтан» (18+).
17.25 Серыял «Махляр» (16+).
19.10 Серыял «Адваротны бок» (16+).
20.55 «Вечарніца» (0+).
21.15 Вестэрн «Адзінокі рэйнджар» (16+).
23.45 Вестэрн «Ліманадны Джо» (16+).

ВТБ

6.00 «Лаві момант» (16+).
7.00 «Раніца з гумарам» (16+).
10.45, 22.35 «КВЗ. Панашаму» (16+).
12.00 «Наш рамонт» (16+).
12.30 «Дурні і дарогі» (16+).
12.55, 3.05 «Слава богу, ты прыйшоў!» (16+)
13.50, 3.55 Серыял «Вароніны» (12+).
14.45, 17.50 Серыял «Новы чалавек» (16+).
16.05, 5.10 «6 кадраў» (16+).
17.00 Серыял «Жонка алігарха» (16+).
19.10 Серыял «Сёстры» (16+).
20.00 Серыял «Пагрукай у мае дзверы» (16+).
21.00 Фэнтэзі «Мост у Тэрабітыю» (12+).
23.45 Серыял «Улётны экіпаж» (16+).

0.40 Серыял «Матч» (12+).
1.30 Серыял «Кадэцтва» (12+).
4.45 «Адна за ўсіх» (16+).

Культура

6.30, 7.00, 7.30, 8.15, 10.00, 15.00, 19.30, 23.50 Навіны культуры.
6.35 «Пешшу...»
7.05 Легенды сусветнага кіно.
7.35, 18.35, 1.10 «Гарады, якія заваявалі свет. Амстэрдам, Лондан, Нью-Ёрк». Дак. фільм [СЦ].
8.35 Колер часу.
8.45, 16.35 «Прафесія — следчы». Маст. фільм [СЦ].
10.15 «Назіральнік».
11.10, 0.10 XX стагоддзе.
12.10 «Забытае рамяство». Серыял.
12.25, 22.25 «Дэ Голь. Вялікае і патаемнае». Серыял.
13.20 Штучны адбор.
14.05 Лінія жыцця. [СЦ].
15.05 Навіны. Падрабязна. Кіно.
15.20 «Біблейскі сюжэт».
15.50 «Белая студыя».
17.45, 2.05 Да 30-годдзя Камернага ансамбля «Салісты Масквы».
19.45 «Галоўная роля».
20.05 «Семінар».
20.45 «Добрай ночы, малыя!»
21.00 «Абсалютны слых».
21.40 Улада факта.
23.20 «Рассакрэчаная гісторыя». Серыял [СЦ].

Настальгія

6.00 «СевАлгогія» (18+).
7.10, 8.35, 9.40, 11.00, 12.50, 14.45, 15.40, 17.00, 20.20, 21.40, 23.00, 0.55, 2.30, 3.40, 5.45 Музычная настальгія (12+).
7.30 Маст. фільм «Курыца» (18+).
9.00, 15.00, 21.00, 3.00 «Мінулы час» (12+).
10.00, 16.00, 22.00, 0.00 «Народжаныя ў СССР» (12+).
12.00 «Быў час» (16+).
13.30 Маст. фільм «Воблака — рай» (18+).

18.00 «Спяем, сябры!» (12+)
19.00 Маст. фільм «Я хацела ўбачыць анёлаў» (18+).
1.55 «Блеф-клуб» (16+).
4.00 Маст. фільм «Хіхто, акрамя нас...» (16+)

Кінакамедыя

1.40 Белыя цыпачкі (12+).
4.20 Я худзею (16+).
6.10 Куленепрабівальны (12+).
8.05 Ілюзія падману (16+).
10.10 Монтэ-Карла (6+).
12.10 Спадарыня пакаёўка (12+).
14.05 Ягуар (16+).
16.00 Паміж небам і зямлёй (12+).
17.45 Сутэнёр (16+).
19.30 Вясельная вечарынка (16+).
21.15 Галівудскія копы (12+).
23.25 Свавольнік (12+).

ТБ3

6.00 Калекцыя «Беларусьфільма» (12+).
9.10 «Немец» (16+).
10.45 «Перыскоп» (16+).
11.05 «Поўня». Серыял (16+).
12.15 «Містычныя гісторыі» (16+).
13.10, 17.30 «Сны» (16+).
14.05, 18.25 «Старац» (16+).

14.35, 19.35, 3.35 «Сляпая» (16+).
15.30, 20.35, 4.00 «Варажбітка» (16+).
16.25 «Паляўнічыя на прывідаў» (16+).
19.00 «Чытальнік» (12+).
21.35 «Маскоўскія таямніцы» (16+).
22.30 «Невядомы» (16+).
0.10 «Дзённік экстрасэнса» (16+).
1.05 «Лінія абароны» (16+).

1.35 «Мумія-2» (16+).
4.30 «Суд ідзе». Серыял (16+).

ТБ1000

5.05, 5.45, 17.20, 18.10 Доктар Хаус (16+).
6.35 Дзюна (12+).
9.00, 3.00 Сутыкненне з безданню (12+).

11.05 Зыходны код (16+).
12.40 Місія «Серэніці» (16+).
14.45 Асаблівая думка (16+).
19.00 Конг: востраў чэрапа (16+).
21.00 Гадзіла (12+).
23.20 Закінуты свет (12+).
1.10 Лара Крофт: калыска жыцця (12+).

ТБ1000 Рускае кіно

5.05 Дзявятая (16+).
6.40 Білет на Vegas (16+).
8.05 Правадыр разнаскурых (16+).
9.45 Канікулы строгага рэжыму (12+).
11.40, 4.40 На вастрыі (12+).
13.40 Чэмпіёны (6+).
15.20 Чэмпіёны: Хутчэй. Вышэй. Мацней (6+).
17.10, 17.35, 18.6, 18.30 Апошні з Магікян (12+).
19.00 Бой з ценем (16+).
21.15 Бой з ценем-2: рэванш (16+).
23.40 Бой з ценем-3D: апошні раўнд (16+).
1.45 Рэстаран па паняццях (18+).
3.10 Нефутбол (12+).

National Geographic

6.00 Навуковыя глупствы (16+).
6.20, 7.15 Неверагодны доктар Пол (16+).
8.05, 9.00, 21.00, 21.50, 3.20 Інстынкт выжывання (16+).
9.50, 10.45, 16.40 Аўтa-SOS (16+).
11.35 Дзікі тунец (16+).
12.30 Дзікі тунец: Поўнач супраць Поўдня (16+).
13.20, 14.10, 19.15, 20.10, 1.50, 2.35 Расследаванні авіякатастроф (16+).
15.00, 15.50, 0.20, 1.05 Служба бяспекі аэрапорта (16+).
17.35 Індыя з вышыні птушынага палёту (16+).
18.25, 18.50 Фабрыка ежы ў Амерыцы (16+).
22.45, 23.35 Міжнародны аэрапорт Дубай (16+).
4.10 Скануючы час (16+).
4.55, 5.15 Гульні розуму (16+).
5.40 Зрабіць за адзін дзень (16+).

Discovery

8.00, 10.15, 21.15, 7.35 Як гэта зроблена? (12+)
8.25, 11.10, 16.40, 22.10 Махінатары (12+).
9.20, 9.45 Майстры паратаргавацца (12+).
12.05 Касмічныя гіганты.
13.55 Голыя, напалоханыя і адзінокія (16+).
17.35 У пагоні за класікай (12+).
18.30 Палёты ўглыб Аляскі (12+).
19.25, 4.27 Бясцэнныя аўто (12+).
20.20, 20.45 Каралі аўкцыёнаў (12+).
23.05, 5.14 Сысці ад пагоні (12+).
0.00, 6.01 Голыя і напалоханыя (18+).
0.55, 6.48 Дзіўны свет жывёл (12+).
1.50, 2.15, 2.45, 3.10, 3.40, 4.04 Як гэта ўладкавана? (12+)

У праграме магчымы змяненні. Перадрукоўка праграмы забаронена. [СЦ] – фільм транслюецца са скрытымі субцітрамі.

Беларусь 1

6.00, 7.20, 8.15 Добрай раніцы, Беларусь!
7.00, 8.00, 9.00, 12.00, 13.00, 15.00, 17.00, 19.00 Навіны.
7.05, 8.05 Навіны эканомікі.
7.10, 8.10, 18.15, 0.05 Зона Х (16+).
9.10, 22.15 Серыял «След» (16+).
10.45, 0.40 «Скажынемаўчы».
11.45, 12.10, 13.05, 18.35, 19.20 Серыял «Трыгер» (16+).
14.00 «Здарова здаровым быць!» (6+) [СЦ]
14.50, 15.25 Драма «Выбар маці» (16+).
15.10, 18.00 Навіны рэгіёна.
17.05 Беларускі час.
21.00 Панарама.
21.45 Адзін дзень (12+).
23.45 Сфера інтарэсаў.
0.20 Дзень спорту.

Беларусь 2

6.00 «Уключайся!» (12+)
9.00, 18.20 Тэлебарометр.
9.05, 20.10 Серыял «Сляпая» (16+).
10.00, 17.25 «Экстрасэнсы-дэтэктывы» (16+).
10.55, 22.15 Серыял «Такая работа» (16+).
12.25 «Сямейныя гісторыі» (16+) [СЦ].
12.55, 21.20 Серыял «Доктар Надзея» (16+).
13.50, 18.25 «Веру не веру» (16+).
14.40 «Камень, нажніцы, папера» (16+).
15.10 Анімацыйны серыял «Казачныя гісторыі» (0+).
15.55 Нічога сабе ньюз (12+).
16.00 «ПІН_КОД» (12+).
16.55 «Вось такія людзі» (12+).
19.10 «Гаспадыня лёсу». Серыял (16+).
21.10 Спортлато 6 з 49, КЕНА.
0.00 «Багіня шопінгу. Бітва бландзінак» (16+).

Беларусь 3

7.00 «Дабрараначак».
7.35, 12.10 «Беларуская кухня».
8.05, 12.00, 16.35, 20.30, 23.45 Навіны культуры.
8.15, 18.35 «Акцёрскія лёсы. Вольга Меліхава і Уладзімір Тараконнікаў». Дак. фільм (12+) [СЦ].
8.40, 19.00 «Ведаю толькі я». Мастацкі фільм (12+) [СЦ].
10.10 «Якуб Наркевіч-Ёдка. Утаймавальнік маланак, ці «Электрычны чалавек». Гісторыка-біяграфічны фільм (12+) [СЦ].
11.05, 17.25 «Аляксандраўскі сад». Серыял (16+) [СЦ].
12.40 «Наперад у мінулае».
13.05, 21.05 «Дняпроўскі рубеж». Мастацкі фільм (16+) [СЦ].
15.20 «Кадры жыцця».
16.10 «Кампазітары Беларусі».
16.45 «Сваімі словамі».
18.20 «Архітэктура Беларусі» [СЦ].
20.40 «Калыханка» (0+).
23.20 «Кафедра».

Беларусь 5

7.00 Гандбол. Ліга чэмпіёнаў. «Віве» (Польшча) — «Манпелье» (Францыя).
8.30 Футбол. Ліга Еўропы УЕФА. «Айнтрахт» (Германія) — «Рэйнджэрс» (Шатландыя).
10.55, 19.20 Міні-футбол. Чэмпіянат Беларусі.
12.50 Слэм-данк.
13.20 Гандбол. Ліга чэмпіёнаў. «Ольбарг» (Данія) — «Веспрэм» (Венгрыя).
15.00 Баскетбол. Чэмпіянат Беларусі. Мужчыны.
16.50 Між іншым.
17.10 Спорт-цэнтр.
17.20 Валейбол. Чэмпіянат Беларусі. Жанчыны. «Мінчанка» — «Прыбужжа» (Брэст) / Футбол. Чэмпіянат Еўропы. Юнакі (U-17). Нідэрланды — Польшча.
21.20 Фактар сілы.
21.50 Футбол. Чэмпіянат Англіі. «Чэлсі» — «Лестэр».
23.50 Гандбол. Ліга чэмпіёнаў. «Кіль» (Германія) — ПСЖ (Францыя).

АНТ

6.00, 7.15, 8.15 «Наша раніца».
7.00, 8.00, 9.00, 11.00, 13.00, 16.00, 18.00 [СЦ], **20.30** Нашы навіны.
7.10, 8.10 «Трывожная кнопка» (16+).
9.10 «Аб'ектыўНа» (16+).
10.15 «Жыць здарова!» (16+)
11.15 Серыял «Дом узорнага утрымання» (16+).
13.15, 22.55 Серыял «Другое жыццё Евы» (16+).
15.00, 16.20, 18.20 Інфармацыйны канал (16+).
21.15 «Маркаў. Нічога асабістага» (16+).
21.55 Фільм «Ваша чэсць» (16+).
0.45 Час.

СТБ

6.00, 6.40, 7.45, 8.40 «Раніца СТБ».
6.30, 7.30, 8.30, 10.30, 13.30, 16.30, 19.30, 22.30 Навіны «24 гадзіны».
9.00, 23.10 «Загадкі чалавецтва з Алегам Шышкіным» (16+).
10.40 «Як уладкаваны свет» (16+).
12.15, 20.50, 0.45 «Самыя шакавальныя гіпотэзы» (16+).
13.45, 0.00 «Таямніцы Чапман» (16+).
14.55, 21.40 «Неверагодна цікавыя гісторыі» (16+).
16.50 «Полымя» (12+).
20.20, 23.05 «СТБ-спорт».
20.25 «Сталічныя падрабязнасці».
20.35 «Міншчына».

МІР

5.00 Мастацкі фільм «Першая пальчатка» (0+).
6.00 Мультфільмы (0+).
7.55, 10.10, 23.15 Серыял «Браты» (16+).
10.00, 13.00, 16.00, 19.00 Навіны (бягучы радок).
13.15, 18.10, 1.35 «Справы судовыя. Грошы вярніце!» (16+)
14.10, 16.15, 2.20 «Справы судовыя. Бітва за будучыню» (16+).
15.05, 3.00 «Справы судовыя. Новыя гісторыі» (16+).
17.25 «Міравое пагадненне» (16+).
19.25, 20.05 «Гульня ў кіно» (12+).
20.50, 21.40 «Слабае звяно» (12+).
22.30 «Назад у будучыню» (16+).
3.45, 4.10 «Наша кіно. Гісторыя вялікай любові» (12+).
4.40 Мастацкі фільм «Белы ікол» (0+).

РТР—Беларусь

6.05 «Новая раніца».
11.00, 14.00, 17.00, 20.00 Весткі.
11.30 «Аб самым галоўным» (12+).
12.35 «Кропкі над і» (16+).
13.50, 16.50, 19.50, 23.00 Навіны — Беларусь.
14.30 «60 хвілін» (12+).
17.35 Серыял «Земскі доктар» (12+).
21.05 Тэлесерыял.
22.05, 23.10 «Вечар з Уладзімірам Салаўёвым» (12+).
0.40 Серыял «Версія» (16+).

НТБ—Беларусь

6.05 «Астрапрагноз».
6.10, 7.15, 8.25, 16.45, 19.55, 22.05, 23.30 Сёння. Галоўнае.
6.15 «Здарова здаровым быць!» (6+)
6.55 Сфера інтарэсаў.
7.30 «Маршрут пабудаваны» (12+).
8.00, 10.00, 13.00, 16.00, 19.00 Сёння.
8.35, 22.10 «НЗ.by».
8.55 Пракурорская праверка (16+).
10.35 Гісторыі выратавання (12+).
11.00 Баявік «Марскія д'яблы. Рубяжы радзімы» (16+).
13.30 Надзвычайнае здарэнне.
14.00 Дэтэктыў «Чарноў» (16+).
16.55 «За гранню» (16+).
17.50 «ДНК» (16+).
20.10, 22.30 Серыял «Успышка» (16+).
23.45 Серыял «Будоўля» (16+).

8 канал

7.00, 15.15, 1855, 21.10, 1.25 «Надвор'е» + «Эрана».
7.05, 15.20 Мультпарад. «Гравіці Фолз» (0+).
7.30 «Прыколы 13-й школы» (6+).
7.35 Серыял «Старгёрл» (12+).
8.15 Серыял «Гавай 5.0» (12+).
9.00 Серыял «Кітай».
9.50 Камедыя «Картачны домік» (16+).
12.10 Серыял «Чукур» (16+).
13.40 Драма «Каханне і сяброўства» (12+).
15.45 Серыял «Абацтва Даўнтан» (18+).
17.00 «Гатуй як шэф» (12+).
17.10 Серыял «Махляр» (16+).
19.00 Серыял «Адваротны бок» (16+).
20.50 «Вечарніца» (0+).
21.00 «Салам алейкум, Беларусь!»
21.15 Фантастыка «Вечнае ззянне чыстага розуму» (16+).
23.00 Трылер «Пачатак» (16+).

ВТБ

6.00 «Лаві момант» (16+).
7.00 «Раніца з гумарам» (16+).
10.45, 22.35 «КВЗ. Панашаму» (16+).
12.00 «Гатуем як шэф» (16+).
12.30 «Дурні і дарогі» (16+).
12.55, 3.05 «Слава богу, ты прыйшоў!» (16+)
13.50, 3.55 Серыял «Вароніны» (12+).
14.45 Серыял «Новы чалавек» (16+).
16.05, 5.10 «6 кадраў» (16+).
17.00 Серыял «Жонка алігарха» (16+).
17.50 «Уральскія пельмені» (16+).
19.10 Серыял «Сёстры» (16+).
20.00 Серыял «Пагрукай у мае дзверы» (16+).
21.00 Фэнтэзі «Зачараваная Эла» (12+).
23.45 Серыял «Улётны экіпаж» (16+).
0.40 Серыял «Матч» (12+).
1.30 Серыял «Кадэцтва» (12+).
3.55 Серыял «Вароніны» (12+).
4.45 «Адна за ўсіх» (16+).

Культура

6.30, 7.00, 7.30, 8.15, 10.00, 15.00, 19.30, 23.50 Навіны культуры.
6.35 «Пешшу...»
7.05 Легенды сусветнага кіно.
7.35 «Гарады, якія завявалі свет. Амстэрдам, Лондан, Нью-Ёрк». Дак. фільм [СЦ].
8.35 «Забытае рамясцтва».
8.55, 16.35 «Прафесія — следчы». Маст. фільм [СЦ].
10.15 «Назіральнік».
11.10, 0.10 ХХ стагоддзе.
12.25, 22.25 «Дэ Голь. Вялікае і патаемнае». Серыял.
13.20 «Абсалютны слых».
14.00 «Першыя ў свеце».
14.15 90 гадоў з дня нараджэння Маі Булгакавай. Дак. фільм. [СЦ].
15.05 Навіны. Падрабязна. Тэатр.
15.20 Пернікавы домік [СЦ].
15.45 «2 Верник 2».
17.40 Да 30-годдзя Камернага ансамбля «Салісты Масквы».
18.35, 1.20 «Таямніца грабніцы Чынгісхана». Дак. фільм [СЦ].
19.45 «Галоўная роля».
20.05 «Семінар».
20.45 «Добрай ночы, малышы!»
21.00 Кіно пра кіно [СЦ].
21.40 «Энігма. Юстус Франц».
23.20 «Рассакрэчаная гісторыя». Серыял [СЦ].
2.15 «Мая Булгакава». Дак. фільм [СЦ].

Настальгія

6.00 «Быў час» (16+).
6.50, 8.45, 9.40, 11.00, 14.20, 15.40, 17.00, 18.35, 21.40, 23.00, 1.10, 2.35, 3.40, 5.00 Музычная настальгія (12+).
7.30 Маст. фільм «Воблака — рай» (18+).
9.00, 15.00, 21.00, 3.00 «Мінулы час» (12+).
10.00, 16.00, 22.00, 4.00 «Народжаныя ў СССР» (12+).
12.00 «Спяем, сябры!» (12+)
13.00 Маст. фільм «Я хацела ўбачыць анёлаў» (18+).
18.00 «Эліта Краіны Саветаў» (16+).
18.50 Маст. фільм «Дурніца» (18+).
23.50 «Сядзі і глядзі» (18+).
0.00 «СевАлогія» (18+).
1.30 Маст. фільм «Курыца» (18+).

Кінакамедыя

1.10 Сябраваць па-руску! (18+)
3.20 Куленепрабівальны (12+).
5.10 Бабро паржалаваць (16+).
7.20 Ілюзія падману-2 (12+).
9.35 Джуманджы (6+).
11.30 Форэст Гамп (12+).
14.05 Белыя цыпачкі (12+).
16.05 Вясельная вечарынка (16+).
17.55 Дом з паранармальнымі з'явамі (16+).
19.30 З 13 у 30 (12+).
21.15 Шанхайскія рыцары (12+).

23.25 Сутэнёр (16+).

ТБ3

6.00 Калекцыя «Беларусьфільма» (12+).
9.00 «Немец» (16+).
10.35 «Улегцы» (12+).
11.05 «Поўня». Серыял (16+).
12.15, 3.45 «Містычныя гісторыі» (16+).
13.10, 17.30 «Сны» (16+).
14.05, 18.25 «Старац» (16+).
14.40, 19.30 «Сляпая» (16+).
15.35, 20.30 «Варажбітка» (16+).
16.30 «Паляўнічыя на прывідаў» (16+).
19.00 «Чытальнік» (12+).
21.30 «Маскоўскія таямніцы» (16+).
22.25 «Невядомы» (16+).
0.00 «Дзённік экстрасэнса» (16+).
0.55 «10 самых» (16+).
1.25 «Армагедон» (12+).
4.30 «Суд ідзе». Серыял (16+).

ТБ1000

5.25, 6.05, 17.20, 18.10 Доктар Хаус (16+).
7.15 Конг: востраў чэрапа (16+).
9.20 Гадзіла (12+).
11.45 Закінуты свет (12+).
13.30 Лара Крофт: калыска жыцця (12+).
15.30 Джуманджы (6+).
19.00 Блакітная лагуна (16+).
20.55 Вяртанне ў Блакітную лагуну (16+).
22.45 Ідэальныя ўцёкі (16+).
0.20 Бібліятэкар: у пошуках дзіды лёсу (16+).
1.55 Бібліятэкар-2: вяртанне ў Копі Цара Саламона (16+).

3.25 Бібліятэкар-3: праклён юдавай чары (16+).

ТБ1000 Рускае кіно

7.15 Бой з ценем (16+).
9.30 Бой з ценем-2: рэванш (16+).
11.55 Бой з ценем-3D: апошні раўнд (16+).
14.05, 2.50 Усё ці нічога (16+).
15.35, 4.15 Нефутбол (12+).
17.10, 17.35, 18.05, 18.30 Апошні з Магікян (12+).
18.55 Джэнтльмены, удачы! (12+)
20.45 Дзень дурня (16+).
22.20 Дзень горада (16+).
23.50 30 спатканняў (16+).
1.25 Сем вячэр (12+).

National Geographic

6.00 Навуковыя глупствы (16+).
6.20, 7.10 Неверагодны доктар Пол (16+).
8.05, 9.00, 16.40 Інстынкт выжывання (16+).
9.50, 10.45 Аўта-SOS (16+).
11.35 Дзікі тунец (16+).
12.25 Дзікі тунец: Поўнач супраць Поўдня (16+).
13.15, 14.05, 19.15, 20.10, 21.00, 1.50, 2.35, 3.20 Расследаванні авіякатастроф (16+).
15.00, 15.50, 0.20, 1.05 Служба бяспекі аэрапорта (16+).
17.35 Еўропа з вышыні птушынага палёту (16+).
18.25, 18.50 Фабрыка ежы ў Амерыцы (16+).
21.50 Злавіць кантрабандыста (16+).
22.40, 23.35 Міжнародны аэрапорт Дубай (16+).
4.10 Скануючы час (16+).
5.00, 5.20 Гульні розуму (16+).
5.40 Зрабіць за адзін дзень (16+).

Discovery

8.00, 10.15, 21.15, 7.35 Як гэта зроблена? (12+)
8.25, 11.10, 16.40, 22.10 Махінатары (12+).
9.20, 20.20 Каралі аўкцыёнаў (12+).
12.05 Адысці ад пагоні (12+).
13.00 Голыя і напалоханыя (18+).
13.55, 14.20, 14.50, 15.15, 15.45, 16.10 Як гэта ўладкавана? (12+)
17.35 У пагоні за класікай (12+).
18.30 Палёты ўглыб Аляскі (12+).
19.25, 4.27 Бясцэнныя аўто (12+).
23.05, 0.55, 5.14, 6.48 Залатая ліхаманка.
0.00, 6.01 Фамільнае золата Хофманаў.
1.50, 2.15, 2.45, 3.10, 3.40, 4.04 Выгадная старызна (12+).

У праграме магчымы змяненні. Перадрукоўка праграмы забаронена. [СЦ] – фільм трансліюецца са скрытымі субцітрамі.

Спажывец

ПАЦАЛУНКІ СОНЕЙКА

могуць быць небяспечнымі

Сёлета вясна спазнілася з цяплом і сонечнымі дзянькамі, бадай, на месяц. Таму пра ўзаемаадносіны скуры з сонейкам прыйшоў час задумацца толькі цяпер. Кожны раз з надыходам першага цяпла жанчыны пераглядаюць і папаўняюць свой гардэроб, але часам забываюцца на тое, што скуры таксама патрэбна новае «адзенне».

У барацьбе за маладосць

Калі з агульначалавечага пункту гледжання сонейка — гэта пазітыў і натхненне, то з медыцынскага (дакладней, з пазіцыі касметолагаў і дэрматолагаў) гэта ў першую чаргу ўльтрафіялет, адна з галоўных крыніц маршчын і пігментацыі. Фотастарэнне — гэта сухасць і лушчэнне скуры, зніжэнне ўтрымання калагену, скарачэнне эластычнасці і маршчыны ды пігментацыя. Каб знізіць шкодны ўплыў сонечных прамянёў, дастаткова ў сезон кожны дзень выкарыстоўваць сонцаахоўныя сродкі — часцей за ўсё гэта крэмы, а таксама іншую касметыку з УФ-фільтрамі. І пачынаць варта ўжо цяпер. Пры гэтым важна выбраць правільны сонцаахоўны крэм. На што звярнуць увагу?

— УФ-фільтры ў складзе касметычнага сродку могуць быць фізічныя і/або хімічныя, — распавядае **касметолаг Ганна ІВАЦЭВІЧ**. — Фізічныя — гэта, напрыклад, дыяксід тытану, аксід цынку. Хімічных фільтраў існуе некалькі дзясяткаў. Я раіла б выбіраць камбінаваныя склады — сродкі, якія змяшчаюць і фізічныя УФ-фільтры, і хімічныя. Фізічныя фільтры стабільныя, не ўступаюць у рэакцыю з рэчывамі навакольнага асяроддзя і надзейна абараняюць скуру ад разбуральнага ўздзеяння ўльтрафіялетавага выпраменьвання, але маюць істотны мінус: надаюць скуры лёдзь заўважнае шараватае адценне. Некаторыя сучасныя сродкі ствараюцца па тэхналогіі, што дазваляе «хаваць» гранулы дыяксіду тытану ў сілікон, і непажаданы адбельвальны эфект знікае. Але гэта дарагая тэхналогія, што, зразумела, адбіваецца на кошце прадукту.

Як правіла, на цюбіку сонцаахоўнага сродку змяшчаюцца абрэвіятуры UVA і/або UVB. UVA і UVB-выпраменьванні валодаюць розным пашкоджвальным уздзеяннем на скуру. Многія сонцаахоўныя сродкі абараняюць скуру толькі ад UVB-прамянёў. Але менавіта UVA-выпраменьванне ў асноўным выклікае пігментацыю скуры з надыходам вясны — тыя самыя вяснушкі на маладой скуры і пігментныя плямы — на сталай. Калі скура схільная да пігментацыі, выбіраем сродак, на ўпакоўцы якога ёсць інфармацыя аб абароне ад UVA-прамянёў (шукаем на цюбіку маркіроўку UVA/UVB).

І, нарэшце, даходзім да лічбаў SPF-абароны. Sun Protector Factor (SPF) паказвае на тое, колькі часу, нанёсшы сродак на скуру, можна знаходзіцца на сонцы, не асцерагаючыся сонечных апёкаў. У сярэднім без сонцаахоўнага сродку да пачырванення скуры можна знаходзіцца на яркім сонцы 25 хвілін. SPF 20 дазваляе павялічыць гэты тэрмін у 20 разоў (20 памножыць на 25 хвілін). Гэтак жа разлічваецца час знаходжання на сонцы для іншых значэнняў SPF.

Выбар узроўню абароны ад сонечнага выпраменьвання залежыць ад фотатыпу скуры (а таксама ад знаходжання ў памяшканні/на паветры і ладу жыцця). Фотатып у касметалогіі вызначаюць так: вельмі белая скура (як у прынцэс) належыць да першага фотатыпу. Скурнае пакрыва выхадцаў з афрыканскага кантынента — да шостага. У Беларусі большасць насельніцтва адносіцца да другога фотатыпу (блакітнавокія і светлавалосыя людзі, якія не надта добра загараюць) або трэцяга (больш смуглявая скура, русы колер валасоў). Чым вышэйшы фотатып, тым лепш загарае скура. Але нават калі схільнасці да пігментацыі няма, з надыходам вясны лепш карыстацца сонцаахоўным сродкам з SPF 20 і вышэй. Бліжэй да чэрвеня касметолагі раяць пры схільнай да пігментацыі скуры перайсці на сродкі з высокім фактарам SPF-абароны — не менш за 30.

Калі казаць пра паслядоўнасць нанясення касметычных сродкаў увесну і летам, прадукт з УФ-фільтрамі павінен быць апошнім, што наносіцца на твар.

Самы вясновы вітамін

Бледная і цьмяная скура — яшчэ адна вясновая праблема, што сур'ёзна псуе знешні выгляд і настрой жанчынам нашай кліматычнай зоны. Індустрыя прыгажосці прапануе рашэнне і гэтага пытання — крэм з вітамінам С. Сярод яго «суперздольнасцяў» — магчымасць увільгатняць скуру і асвятляць пігментныя плямы, разгладжваць маршчыны, змагацца з фотастарэннем і, што асабліва актуальна вясной, надаваць скуры здаровае ззянне. А яшчэ «чароўны вітамін» актывізуе сінтэз калагену і захоўвае ў клетках скуры вільгаць. Праблема ў тым, што самастойна наш арганізм выпрацоўваць дадзены вітамін не ўмее — ён проста чакае яго паступлення звонку. Дыетолагі раяць вясной больш актыўна дадаваць у рацыён багатыя вітамінам С прадукты, а касметолагі — у пераходны перыяд ад холаду да цяпла ўключыць у асабістую праграму догляду скуры адпаведны крэм. Але і тут ёсць нюансы, аб якіх лепш даведацца перад тым, як адпраўляцца ў аддзел касметыкі.

Выбіраючы крэм з вітамінам С, асабліва важна азнаёміцца з яго складам: недастаткова прачытаць прыгожы надпіс на этыкетцы, зроблены з маркетынгавай мэтай. У складзе трэба шукаць словы «вітамін С» альбо «аскарбінавая кіслата», а часам патрэбны кампанент можа быць «зашыфраваны» і больш складанымі тэрмінамі — etrahexyldecyl-ascorbate, magnesium-ascorbyl-phosphate, sodium-ascorbyl-phosphate, tetrahexyldecyl-ascorbate, ascorbyl-palmitate, L-ascorbic-acid. Колькасць дадзенага інгрэдыенту ў касметычным прадукце — ад 0,3 % і вышэй (аж да 10 %). Але варта памятаць, што вітамін С здольны выклікаць алергію. Таму пачынаць варта з нізкай яго канцэнтрацыі ў крэме, асабліва калі ў вас адчувальная скура (у гэтым выпадку лепш правесці тэст — нанесці крэм на далікатную скуру ўнутранага боку локця і суткі пачакаць. Калі з'явіліся сверб і высыпанні, крэм вам не падыходзіць). Зрэшты, алергія можа праявіць сябе і па меры карыстання крэмам, праз 3-4 тыдні. У гэтым выпадку выкарыстанне крэму лепш спыніць.

Выбіраючы крэм з вітамінам С, варта памятаць, што гэты элемент вельмі няўстойлівы: ён разбураецца пад уздзеяннем святла і паветра. Таму «правільны» крэм з «аскарбінкай» павінен быць у непразрыстай (лепш за ўсё цёмнага колеру) упакоўцы, якая да таго ж герметычна закрытая (напрыклад, мае дазатар).

Таннейшы або даражэйшы?

А можа, выбраць таннейшы крэм? Пытанне, якое задае сабе час ад часу, напэўна, кожная жанчына (і апошнім часам — усё часцей і часцей).

— У дарагіх крэмах патрэбныя рэчывы (няхай гэта будзе вітамін С або, напрыклад, пептыды), як правіла, знаходзяцца ў рабочай канцэнтрацыі, — тлумачыць Ганна. — Такім чынам, пакупніца часцей за ўсё атрымае чаканы эфект. Каб касметычны сродак даў заяўлены вынік, рэчывы павінны быць у складзе крэму ў пэўнай колькасці — інакш яны працаваць не будуць. У танныя сродкі нядобрасумленныя вытворцы часам дадаюць тыя ці іншыя рэчывы ў колькасці, меншай, чым неабходная рабочая канцэнтрацыя, і выкарыстанне такіх сродкаў страчвае сэнс. Але, калі казаць аб даступнай цэнавай катэгорыі, беларускія вытворцы касметыкі, як правіла, сумленна адпрацоўваюць тое, што абяцаюць. У тых лініях сродкаў, складам якіх цікавілася я, рэчывы знаходзяцца ў рабочай канцэнтрацыі.

А ў цэлым спецыялісты раяць выбіраць касметычныя сродкі не па рэкламных роліках і не па надпісах на ўпакоўцы, а па складзе. І па паказаннях — як лекі. Па такую кансультацыю можна раз у некалькі гадоў звярнуцца да касметолага. Вельмі часта нашы жанчыны выбіраюць сродкі догляду скуры выпадкова, неўсвядомлена, як даведзецца. Між тым любы догляд скуры — у тым ліку нават хатнія маскі, умоўна кажучы, «з агурка» — важна старанна падабраць зыходзячы з праблем і патрабаванняў менавіта вашай скуры. Узброіўшыся ведамі і зразумеўшы, якую праблему скуры трэба вырашыць, пакупніца зможа падабраць патрэбныя сродкі ў межах практычна любога разумнага бюджэту.

Аляксандра АНЦЭЛЕВІЧ.

Неасабісты суб'ектыў

Аднойчы ў пачатку мая...

Пра карані і карэньчыкі

АДНОЙЧЫ ў пачатку мая на сады, якія ўжо ва ўсю цвілі, за ноч абрынуўся бухматы белы снег. Раніцай ногі раз'язджаліся па змакрэлай пад такой нечаканай коўдрай вялікай ужо траве, а яблыневыя галінкі, абцяжараныя кветкамі і наліплым снегам, былі блізка-блізка ад зямлі, як здараецца толькі ў канцы жніўня, калі наліваюцца яблыкі. Карціна з раніцы была фантасмагарычная і заварожвальная адначасова. І шкада было кветак, травы, буслоў, што, натапырыўшы мокрае пер'е, цснуліся адно да аднаго ў буслянцы, саму сябе, бо вось жа — май, вясна, радасць і вось такая неспадзяванка, якая можа ўсю гэтую прыгажосць і радасць парушыць і сапсаваць...

І раптам сярод заснежаных вербалозаў на рэчцы раздаўся нясмелы свіст. Салавей? Няўжо салавей? Узяўшы першую нягучную ноту, птушка замаўчала, нібы прыслухоўваючыся: ці дарэчы атрымалася. Праз пару хвілін, магчыма, вырашыла, што дарэчы — і па наваколлі разнеслася такое самасцвярджальнае цёхканне і пасвістванне, што ўжо і сумнявацца няёмка было: салоўка разышоўся на ўсю моц. Праз пару хвілін яго падхапіў сусед, праз імгненне зашчоўкаў яшчэ адзін на старой таполі. Над заснежанай прасторай несліся салаўіныя спевы — за ўсе папярэднія гады жыцця такога назіраць не даводзілася. За салаўямі ажывіліся шпакі, сталі ім падсвістваць, гайдаючыся на бухматых ад снегу галінках. Падаў сваё «ўгу-у» дзікі голуб з вялікай ліпы на вуліцы. Страпянуліся ў гняздзе буслы — паўставалі на свае доўгія цыбатыя ногі і сталі на дзве дзюбы клекатаць, смешна заломваючы гнуткія шыі. Бялюткі снег абсалютна па-зімоваму іскрыўся на сонцы, што паказалася з-за стрэх, а над ім панавала звычайная вясновая какафонія. І гэтыя спевы сталі пачаткам таго, што павінна было здарыцца абавязкова: сонца паднялося вышэй, вельмі хутка растапіла ўвесь снег, які толькі некалькі хвілін зіркнуў на развітанне кволенькімі ручайкамі, а да абеду і ўспаміну ад яго не засталося — паглынула прагная да вільгаці зямля. Зноў навокал быў звычайны май — цвілі сады, спявалі птушкі, ад россыпу дзьмухаўцоў жаўцела ў вачах. Нібы і не было гэтага дзіва — салаўіная пошчаку над заснежанымі вербамі...

НАЗІРАЮЧЫ гэту незвычайную карціну, з захапленнем яе згадваючы ўвечары, я думала пра тое, што яна стане адным з самых цікавых успамінаў у жыцці. Але мы ж можам толькі загадваць, а вырашаем, як будзе, зусім не мы... Я дакладна буду помніць усё астатняе жыццё, у якім менавіта маі здарылася гэта снежна-салаўінае дзіва, таму што гэта быў апошні май, які я была не толькі дома — я была ў мамы. Вось так яно атрымалася...

Наступны май быў страшны і балючы, самы чорны май у жыцці. Родная хата была халодная і пустая, і прыязджаць у яе не хацелася зусім. Яшчэ горш было вяртацца ў горад, бо не было каму патэлефанаваць і проста сказаць: «Ну, я ўжо дома»... Як у самнамбулічным сне, мы садзілі ў тым маі агарод — толькі таму, што мама наказала яго пасадзіць. Не чулі тады салаўёў, не бачылі, як шыкоўна цвілі сады — толькі ў жніўні, ужо трохі ачуняўшы, дзівіліся, адкуль на дрэвах столькі яблыкаў і вішань... А галоўным клопатам былі тры галінкі расходніку («очитка»), якія матуля яшчэ ўвосень зламала і паставіла ў вазу і якія за зіму не прапалі, забытыя ўсімі на балконе, а пусцілі карэньчыкі. Пасадзіўшы іх увесну каля ганка вясковай хаты, я толькі за імі і назірала: ці прыжывуцца. Нібы загадала для сябе: калі выжывуць гэтыя маміны кветкі, дык і мы ўсе здолеем, неяк зачапіўшыся сваімі кволымі, адарванымі ад галоўнага кораня, карэньчыкамі за зямлю на родным падворку, жыць далей.

І, вы ведаеце, атрымалася. Не адразу, праз нейкі час. Пераадольваючы сябе, свой боль і свае ўспаміны, мы не пакінулі родную хату. Прыязджалі, заставаліся начаваць, даглядалі той агарод. Усё пачало ўраўнаважвацца, калі маміны ўнукі прывезлі на лета маміных праўнукаў. Таты малых змайстравалі на прасторным двары пясочніцу і горку, зазвінелі дзіцячыя галасы і смех... Сёлета ўжо з першых майскіх выхадных у нас шумна і весела, талакой пасадзілі амаль усе грады (а на вялікую сям'ю іх садзім шмат). У старой хаце цёпла і ўтульна, і з'язджаць адтуль зусім не хочацца. Гэта сапраўднае месца сілы, бо сонечны прамень, які бачыш раніцай на падлозе спальні, — дакладна гэткі самы і на тым жа месцы, дзе быў, калі бабуля нашых малых яшчэ не хадзіла ў школу... І гэта тое пастаяннае, тая канстанта, за якую ты чапляешся каранямі, тая глеба, на якой яны, твае карані, становяцца больш моцнымі і дапамагаюць утрымацца на гэтай — такой нетрывалай — зямлі. Тое, што дазваляе нават сярод навалы, якая нечакана абрынулася на галаву, нечакана, бы снег у маі, усё роўна верыць у жыццё і вясну.

А мамін расходнік каля ганка расце. Прыжыўся, разросся за некалькі гадоў — ладны такі куст. Увосень яго цьмяна-барвовыя кветкі будзе відаць нават з вуліцы. Усё атрымалася, як я загадала. Хоць вырашаем, як будзе, зусім не мы...

Алена ЛЯЎКОВІЧ.

Центр Промышленной Оценки
• ОРГАНИЗАЦИЯ АУКЦИОНОВ
• ОЦЕНКА ВСЕХ ВИДОВ ИМУЩЕСТВА

ИЗВЕЩЕНИЕ О ПРОВЕДЕНИИ ПОВТОРНЫХ ЭЛЕКТРОННЫХ ТОРГОВ

Организатор аукциона	**ЗАО «Центр промышленной оценки», г. Минск, ул. Мележа, 5/2, пом. 1703**
Продавец	**ОАО «Белинвестбанк», г. Минск, пр-т Машерова, 29**
Оператор ЭТП	**ООО «ИПМ-Консалт оценка», г. Минск, ул. Мележа, 5/2, пом. 1703, оф. 4б, www.ipmtorgi.by**

Предмет электронных торгов
Лоты №№ 1–2 – машино-места

Лот, №	Инвентар. номер	Общая площадь	Адрес	Начальная цена лота с НДС 20 %, бел. руб.
1	500/D-708120455	32,1 кв. м	**г. Минск, ул. Авакяна, 19-348. Обременение: аренда**	**39 916,78**
2	500/D-708120446	30,1 кв. м	**г. Минск, ул. Авакяна, 19-332**	**40 360,44**

Лот № 3 – доля в праве на изолированное помещение
Местоположение: **г. Брест, ул. Ясеневая, 6**

1/2 доля в праве на изолированное помещение № 1 (торговое помещение), инвентарный номер 100/D-81249, общая площадь помещения 283,3 кв. м	**107 520,00**

Сведения о земельном участке 140100000001007697: предоставлен на праве долевой аренды (1/6 доля) по 18.11.2053 для строительства и обслуживания мини-пекарни с магазином

Задаток 10 % от начальной цены предмета аукциона перечисляется на р/с BY47 BELB 3012 0028 5000 3022 6000 в ОАО «Банк БелВЭБ», БИК BELBBY2X, УНП 191021390, получатель платежа – ЗАО «Центр промышленной оценки»

Срок заключения договора купли-продажи: 10 рабочих дней после проведения аукциона

Условия оплаты предмета электронных торгов: победитель аукциона или единственный участник аукциона, согласившийся приобрести предмет аукциона по начальной цене, увеличенной на 5 % (далее – единственный участник аукциона), обязан произвести оплату в размере 100 % стоимости имущества не позднее **10** рабочих дней с момента заключения договора купли-продажи

Порядок проведения электронных торгов, критерии выявления победителя торгов, порядок оформления участия в торгах и результатов торгов установлен регламентом электронной торговой площадки «ИПМ-Торги», размещенным по адресу: www.ipmtorgi.by

Победитель электронных торгов, либо единственный участник электронных торгов, согласившийся повысить начальную цену предмета электронных торгов на 5 %, обязан возместить организатору торгов затраты на их проведение и оплатить установленное вознаграждение в размере 0,6 % от цены продажи в течение 3 (трех) рабочих дней после проведения электронных торгов

Передача предмета аукциона победителю торгов (единственному участнику), заключившему договор купли-продажи, производится по акту приема-передачи в течение 5 (пяти) рабочих дней с момента полной оплаты стоимости имущества.
Победителю торгов (единственному участнику) обратиться за государственной регистрацией перехода права собственности на недвижимое имущество после передачи ему имущества в установленном порядке.
Расходы, связанные с организацией и проведением торгов, заключением договора купли-продажи, в том числе оплатой государственной пошлины, государственной регистрацией договора и перехода права собственности на недвижимое имущество, с удостоверением сделки, включая оплату государственной пошлины; с государственной регистрацией автомобиля несет победитель аукциона (единственный участник аукциона), заключивший договор купли-продажи

Организатор аукциона имеет право снять предмет аукциона с торгов в любое время до объявления его проданным без объяснения причин снятия

Предыдущее извещение о проведении электронных торгов опубликовано в газете «Звязда» от 08.04.2022 г.

Дата и время начала и окончания электронных торгов: в 11.00 30.05.2022 до 12.00 30.05.2022.
Торги продлеваются на 10 минут с момента подачи ставки, в случае если ставка поступила менее чем за 10 минут до окончания торгов

Дата и время окончания приема заявок: по 27.05.2022 до 17.00 на ЭТП «ИПМ-Торги» по адресу www.ipmtorgi.by

Контактные телефоны: +375 17-280-36-37; +375 29-317-95-42.
E-mail: auction@cpo.by

КАМЕНСКИЙ СЕЛЬСКИЙ ИСПОЛНИТЕЛЬНЫЙ КОМИТЕТ
сообщает о проведении 17 июня 2022 года открытого аукциона по продаже земельных участков на территории Каменского сельсовета Логойского района

Номер лота	Адрес земельного участка, кадастровый номер	Площадь, га	Инженерная и транспортная инфраструктура	Начальная цена, бел. руб.	Расходы по подготовке зем. документации	Сумма задатка, бел. руб.
Аукцион по продаже земельного участка в частную собственность для строительства и обслуживания одноквартирного жилого дома						
1	Минская область, Логойский район, д. Чмелевичи, 13А, земельный участок с кадастровым номером 623282713601000037, целевое назначение земельного участка – для строительства и обслуживания одноквартирного жилого дома	0,1310	Возможность подключения к электроснабжению, водоснабжению, имеется подъездная грунтовая дорога	2500,00	*Публикация в газете + 1 709,85 руб.*	500,00
2	Минская область, Логойский район, д. Фильяново, 15А, земельный участок с кадастровым номером 623282712601000038, целевое назначение земельного участка – для строительства и обслуживания одноквартирного жилого дома	0,2486	Возможность подключения к электроснабжению, имеется подъездная грунтовая дорога	3000,00	*Публикация в газете + 1 822,59 руб.*	600,00
3	Минская область, Логойский район, д. Староганцевичская Слобода, 19А, земельный участок с кадастровым номером 623282712101000024, целевое назначение земельного участка – для строительства и обслуживания одноквартирного жилого дома	0,2009	Возможность подключения к электроснабжению, имеется подъездная гравийная дорога	3000,00	*Публикация в газете + 779,68 руб.*	600,00

Задаток (20 % от начальной цены) перечисляется на расчетный счет № BY42AKBB36006190711030000000 в ОАО «АСБ Беларусбанк», БИК банка AKBBBY2X в г. Логойске, УНН 600537220, код платежа 04901, получатель – Каменский сельский исполнительный комитет, УНН 600181630.

Для участия в аукционе необходимо:

1. подать заявление об участии в аукционе в комиссию по организации и проведению аукционов;

2. представить квитанцию об оплате суммы задатка;

3. предъявить документ, удостоверяющий личность, либо доверенность, выданную в установленном законодательством порядке, либо документ, подтверждающий полномочия должностного лица;

4. заключить соглашение с местным исполнительным комитетом или по его поручению с государственной организацией по проведению аукционов.

Всем желающим предоставляется возможность ознакомиться с документацией и с земельными участками, выставляемыми на аукцион. Порядок проведения аукциона оговорен в условиях его проведения.

Затраты на строительство, в том числе проектирование объектов распределительной, инженерной и транспортной инфраструктуры к земельному участку, подлежат возмещению в порядке и случаях, предусмотренных постановлением Совета Министров Республики Беларусь от 01.04.2014 № 298 «Об утверждении Положения о порядке возмещения лицом, которому предоставлен земельный участок, затрат на строительство, в том числе проектирование, объектов распределительной инженерной и транспортной инфраструктуры к такому земельному участку», в соответствии с Указом Президента Республики Беларусь от 07.02.2006 № 72 «О мерах по государственному регулированию отношений при размещении и организации строительства жилых домов, объектов инженерной, транспортной и социальной инфраструктуры», составляют:

- д. Фильяново, д. Староганцевичская Слобода, д. Чмелевичи: сети электроснабжения – 1628,45 белорусского рубля за 1 кВт в сутки; питьевое водоснабжение – 1558,58 за 1 куб. м в сутки; объекты транспортной инфраструктуры – 19127,60 за 1,0 га.

Аукцион состоится **17 июня 2022 года в 10.00** по адресу: аг. Камено, ул. Центральная, д. 7А, актовый зал. Заявления на участие принимаются по рабочим дням с 8.00 до 13.00 с 14.00 до 17.00 по адресу: аг. Камено, ул. Центральная, д. 7А.

Последний день приема заявлений **13 июня 2022 года до 17.00.**
Контактные телефоны: **(801774) 72381, 72335, +375291700261.**
Наш сайт в интернете: **logoysk.gov.by.**

ИНФОРМАЦИЯ О ПРОВЕДЕНИИ ПОВТОРНОГО АУКЦИОНА по продаже права заключения договоров аренды недвижимого имущества транспортного республиканского унитарного предприятия «Минское отделение Белорусской железной дороги»

Организатор: государственное предприятие «Витебский областной центр маркетинга», г. Витебск, проезд Гоголя, 5, тел.: +375 (212) 24-63-12, +375 (29) 5100763, e-mail: vcm74@mail.ru, www.marketvit.by.

Лот № 1. Право заключения договора аренды сроком на 3 года части капитального строения, инв. № 610/С-48739 (наименование – здание вокзала) – помещений общей площадью 33,55 кв. м на 1-м этаже здания вокзала по адресу: Минская обл., Борисовский р-н, г. Борисов, ул. Труда, 7. Целевое использование для осуществления розничной торговли, размещения объекта общественного питания с размером арендной платы 0,50 базовой величины в месяц за 1 кв. м; для размещения аптеки с размером арендной платы 0,10 базовой арендной величины в месяц за 1 кв. м.

Нач. цена: 141,75 бел. руб.

Лот № 2. Право заключения договора аренды сроком на 5 лет части изолированного помещения, инв. № 240/D-35776 (наименование – пристроенное помещение) – помещений общей площадью 17,78 кв. м в изолированном помещении по адресу: Витебская обл., Оршанский р-н, г. Орша, ул. Василия Молокова, 6А. Целевое использование: для предоставления медицинских услуг, размещения туристической фирмы (агентства), осуществления розничной торговли с размером арендной платы 13,34 базовой величины в месяц за арендуемую площадь; для оказания услуг по ремонту и пошиву швейных изделий с размером арендной платы – 5,33 базовой арендной величины в месяц за арендуемую площадь.

Нач. цена: 75,12 бел. руб.

Дата, время и место проведения повторного аукциона: 30.05.2022 в 11.45 по адресу: 211381, Витебская обл., Оршанский р-н, г. Орша, ул. Константина Заслонова, 3 в административном здании Оршанской дистанции гражданских сооружений УП «Минское отделение Белорусской железной дороги». Извещение о проведении повторного открытого аукциона опубликовано 12.05.2022 на сайте Государственного комитета по имуществу http://www.gki.gov.by/, https://au.nca.by (№ 9626).

ИЗВЕЩЕНИЕ О ПРОВЕДЕНИИ ПОВТОРНОГО АУКЦИОНА

Организатор аукциона	**ООО «ИПМ-Консалт оценка», г. Минск, ул. Мележа, 5, корп. 2, пом. 1703**
Продавец	**ОАСО «Би энд Би иншуренс Ко», г. Минск, ул. Я. Коласа, 38 Тел. + 375 29 688-04-88**

Предмет аукциона

Лот № 1
Местоположение – г. Минск, ул. Замковая, д. 33-6

Наименование (назначение)	Общая площадь	Инвентарный номер
Административно-торговое помещение	733,5 кв. м	500/D-7023833

Начальная цена лота № 1 (с НДС 20 %) – 1 624 560,00 бел. руб.
(снижена на 30 %)
Шаг аукциона – 81 228,00 бел. руб.

Лот № 2
Местоположение **– г. Минск, ул. Замковая, д. 33-1а**

Наименование (назначение)	Общая площадь	Инвентарный номер
Кабинеты (административное помещение)	87,9 кв. м	500/D-708041778

Составные части и принадлежности: открытая автостоянка пл. 523 кв. м

Начальная цена лота № 2 (с НДС 20 %) – 289 800,00 бел. руб.
(снижена на 30 %)
Шаг аукциона – 14 490,00 бел. руб.

Сведения о земельном участке по лотам № 1 и № 2: пл. **0,1469 га** предоставлен продавцу на праве общего долевого постоянного пользования (доля: 17/50) для эксплуатации и обслуживания административного здания с магазином. ***Ограничения (обременения) прав:*** после продажи земельный участок будет разделен в долях с установлением сервитута

Задаток 10 % от начальной цены предмета аукциона в белорусских рублях перечисляется на р/с BY92BELB30120048350080226000 в ОАО «Банк БелВЭБ», г. Минск, ул. Мясникова, 32; БИК BELBBY2X; УНП 191224638; ОКПО 378531865000, получатель платежа – ООО «ИПМ-Консалт оценка»

Срок подписания договора купли-продажи	**10 (десять) рабочих дней** после проведения аукциона

Условия оплаты предмета аукциона: предмет аукциона должен быть оплачен покупателем в течение **20 (двадцати) рабочих дней** со дня проведения аукциона

Порядок ознакомления: в рабочие дни по предварительному согласованию, тел. +375 (29) 680-80-99 (Шубко Юлия Владимировна)

Порядок оформления участия в аукционе и результатов торгов: аукцион проводится в соответствии с Положением о порядке продажи имущества ликвидируемого юридического лица с публичных торгов, утвержденным постановлением Совмина РБ от 8 января 2013 г. № 16 «О некоторых вопросах продажи имущества ликвидируемого юридического лица». К участию в торгах допускаются лица, подавшие организатору аукциона в указанный в извещении срок заявление с приложением всех необходимых документов, в том числе документ, подтверждающий внесение задатка с отметкой банка, в размере 10 % от начальной цены предмета аукциона, зарегистрированные в журнале регистрации заявлений на участие в торгах, и заключившие с организатором торгов договор о задатке. С подробной информацией о перечне предоставляемых документов, образцами заявления на участие в аукционе и договора о задатке, а также правилами проведения аукциона можно ознакомиться на сайте организатора аукциона **ipmtorgi.by**

В случае признания торгов несостоявшимися в связи с тем, что заявление на участие в них было подано только одним участником либо для участия в них явился только один участник, возможна продажа предмета торгов этому участнику, по начальной цене, увеличенной на 5 %

Победитель аукциона, либо единственный участник, согласившийся приобрести предмет аукциона по начальной цене, увеличенной на 5 %, обязан возместить затраты на организацию и проведение аукциона, а также оплатить вознаграждение организатору аукциона, исчисляемое в процентном соотношении от цены продажи (2 % – по лоту № 1, 3 % – по лоту № 2) в течение 5 (пяти) рабочих дней со дня проведения аукциона

Извещение о проведении предыдущего аукциона опубликованы в газете «Звязда» от 14.04.2022

Организатор аукциона имеет право снять предмет аукциона с торгов в любое время до объявления его проданным без объяснения причин снятия

Дата и время проведения аукциона	**30.05.2022 в 13.00 по адресу: г. Минск, ул. Мележа, д. 5/2, пом. 1703, ООО «ИПМ-Консалт оценка»**
Дата и время начала и окончания приема заявлений	**С 09.00 14.05.2022 до 17.00 27.05.2022 по адресу: г. Минск, ул. Мележа, д. 5/2, пом. 1703, ООО «ИПМ-Консалт оценка»**

Контактные телефоны: +375 17-280-36-37; +375 44-704-92-06.
E-mail: auction@ipmconsult.by

АКЦИОНЕРАМ ОАО «МЕХАНИЗИРОВАННАЯ СТРОИТЕЛЬНАЯ КОЛОННА № 205»

ОАО «МЕХАНИЗИРОВАННАЯ СТРОИТЕЛЬНАЯ КОЛОННА № 205» (далее – Общество) настоящим объявлением уведомляет о том, что 24 мая 2022 г. в соответствии с решением ликвидатора Общества – ООО «Юридическая компания Аспект» состоится внеочередное общее собрание акционеров Общества.
Начало собрания: в 11.00.
Место проведения собрания:
220035, г. Минск, ул. Тимирязева, д. 65, оф. 401, холл (4-й этаж)
Собрание проводится в очной форме.

Повестка дня собрания:

1. Об избрании председателя, секретаря, счетной комиссии внеочередного общего собрания акционеров Общества.
2. Об утверждении ликвидационного баланса Общества.

Регистрация лиц, имеющих право на участие в собрании, будет проводиться по адресу: 220035, г. Минск, ул. Тимирязева, д. 65, оф. 401, холл (4-й этаж) 24.05.2022 г. с 10.30 до 11.00.

Порядок регистрации лиц, имеющих право на участие в собрании:

руководитель акционера – юридического лица должен предъявить документ, удостоверяющий личность, а также документы, подтверждающие полномочия руководителя (приказ, контракт); копии документов, подтверждающих полномочия руководителя, должны быть переданы группе регистрации; акционер – физическое лицо должен предъявить документ, удостоверяющий личность; представитель акционера (юридического или физического лица) должен предъявить документ, удостоверяющий личность, и оригинал доверенности. Копия доверенности должна быть передана группе регистрации.

Порядок предоставления информации (документов) лицам, имеющим право на участие в общем собрании акционеров Общества (порядок ознакомления с информацией этих лиц), при подготовке к проведению этого собрания: информация (документы), подготовленная к собранию, может быть предоставлена акционеру Общества (его представителю) по его письменному заявлению 17.05.2022 г. и в день проведения собрания в период времени с 10.30 до 11.00 по адресу: 220035, г. Минск, ул. Тимирязева, д. 65, оф. 401, холл (4-й этаж), конт. тел. 8 (017) 3480699.

Порядок предоставления информации (документов) акционеру Общества (его представителю): руководитель акционера – юридического лица должен предъявить документ, удостоверяющий личность, а также документы, подтверждающие полномочия руководителя (приказ, контракт); акционер – физическое лицо должен предъявить документ, удостоверяющий личность; представитель акционера (юридического или физического лица) должен предъявить документ, удостоверяющий личность, и оригинал доверенности.

УНП 191366886

ИЗВЕЩЕНИЕ О ПРОВЕДЕНИИ ПОВТОРНОГО АУКЦИОНА

Государственное предприятие «Минский областной центр инвестиций и приватизации»
(Организатор аукциона)
по поручению открытого акционерного общества «Передвижная механизированная колонна № 69»
(Продавец)
проводит повторный открытый аукцион

ПО ПРОДАЖЕ ЗДАНИЯ МАСТЕРСКОЙ

(составные части и принадлежности: площадка, подъездная дорога), **инв. № 623/С-57971, общей площадью 1220,1 кв. м, расположенного на земельном участке с кадастровым номером 625682506101000262** ***(право постоянного пользования)*** **площадью 0,4730 га по адресу: Минская область, Узденский район, Озерский с/с, д. Королево, ул. Парковая, 1/1.**

Земельный участок имеет ограничения (обременения) прав: охранная зона электрических сетей напряжением свыше 1000 вольт, пл. 0,0510 га.

Начальная цена с НД С (20 %) – **237 180,52** бел. руб.
Задаток 10 % от начальной цены – **23 718,00** бел. руб.
Стоимость снижена на 20 %.

Задатки перечисляются на р/с № BY55BPSB30121082600169330000 в ОАО «Сбер Банк», г. Минск, ул. Чкалова, 18/1, БИК BPSBBY2X, УНП 690324015, ОКПО 29250255, государственное предприятие «Минский областной центр инвестиций и приватизации».

Договор купли-продажи должен быть подписан в течение 10 (десяти) рабочих дней после проведения аукциона. Оплата объекта производится в течение 20 (двадцати) банковских дней после заключения договора купли-продажи, если иное не предусмотрено договором купли-продажи.

Победитель аукциона (единственный участник аукциона) оплачивает вознаграждение за организацию и проведение торгов, включающее затраты на организацию и проведение аукциона, в размере 5 (пяти) процентов от окончательной цены продажи предмета аукциона.

Порядок проведения аукциона и оформления участия в торгах оговорен в условиях его проведения, размещенных на сайте организатора торгов www.rlt.by. Предыдущее извещение опубликовано в газете «Звязда» от 16.03.2022.

Аукцион состоится **25.05.2022** в **14.00** по адресу: г. Минск, ул. Чкалова, 5, каб. 324. Заявления на участие и необходимые документы принимаются по **24.05.2022** до **16.00** по указанному адресу.

Тел.: (8017) 516-80-65, (8029) 102-21-17, 516-80-64.
Тел. для осмотра 8 (029) 393-99-70.

УНН 600000236

СВЕДЕНИЯ О РЕЗУЛЬТАТАХ ПРОВЕДЕНИЯ РЕКЛАМНОЙ ИГРЫ

«Подари мечту!»

Организатор рекламной Игры: консалтинговое унитарное предприятие «Агробизнесконсалт» (далее – Организатор), УНП 190982374, г. Минск, ул. Веры Хоружей, 22, офис 1703.

Наименование рекламной Игры: «Подари мечту!»

Место (территория) проведения Игры: Республика Беларусь.

Срок начала и окончания проведения Игры: с 16 августа 2021 года по 31 мая 2022 года.

Сведения о государственной регистрации рекламной Игры: рекламная Игра зарегистрирована Министерством антимонопольного регулирования и торговли Республики Беларусь (Свидетельство о государственной регистрации рекламной Игры № 4060 от 10.08.2021 года).

Сведения о количестве участников рекламной Игры: В Игре приняли участие 14 224 человека, которые по состоянию на 01.04.2022 являлись вносителями денежных средств по действующим договорам срочного банковского вклада (депозита) на имя другого лица, заключенным с соблюдением условий рекламной акции ДСП «Расти большой!», утвержденных решением Финансового комитета ОАО «Белагропромбанк» от 04.08.2008 года, протокол № 55.

Сведения о розыгрыше призового фонда: Призовой фонд, общий размер которого составляет 42 885,01 белорусских рублей (сорок две тысячи восемьсот восемьдесят пять белорусских рублей 01 копейка), разыгран полностью.

№ п/п	Фамилия, инициалы победителя	Его выигрыш
Главный приз:		
1	Новик В.С.	Главный приз состоит из денежной части в сумме 303,33 белорусских рублей (триста три белорусских рубля 33 копейки) и неденежной части приза, представленной в виде подарочного сертификата на товар (работу, услугу) торговой сети «ЭЛЕКТРОСИЛА» (в том числе и интернет-магазина sila.by) ООО «ЭЛЕКТРОСЕРВИС и Ко» номиналом 2 000,00 белорусских рублей (две тысячи белорусских рублей 00 копеек) сроком действия 12 месяцев с даты приобретения подарочных сертификатов Организатором, а также стоимость транспортных услуг по доставке товаров, приобретенных победителем Игры, в сумме 30,00 белорусских рублей (тридцать белорусских рублей 00 копеек)
2	Рыбалко Н.П.	
3	Пешевич Г.В.	
4	Федюк Н.А.	
5	Паненков В.А.	
6	Нестеров В.А.	
7	Турко О.В.	
Поощрительный приз:		
1	Петренко И.В.	70 победителей получают поощрительный приз, который состоит из денежной части в сумме 49,31 белорусских рублей (сорок девять белорусских рублей 31 копейка) и неденежной части приза, представленной в виде подарочного сертификата в электронном виде на товар (работу, услугу) торговой сети «ЭЛЕКТРОСИЛА» (в том числе и интернет-магазина sila.by) ООО «ЭЛЕКТРОСЕРВИС и Ко» номиналом 300,00 белорусских рублей (триста белорусских рублей 00 копеек) сроком действия 12 месяцев с даты приобретения подарочных сертификатов Организатором, а также стоимость транспортных услуг по доставке товаров, приобретенных победителем Игры, в сумме 30,00 белорусских рублей (тридцать белорусских рублей 00 копеек)
2	Чернак С.В.	
3	Прусак Г.К.	
4	Алуева О.М.	
5	Садовец Л.Н.	
6	Юргель И.Н.	
7	Козеко А.В.	
8	Гутковская Н.В.	
9	Кайдановский С.П.	
10	Борушко Н.А.	
11	Валуева В.И.	
12	Тихоненко В.Н.	
13	Гайко Я.И.	
14	Найденок А.А.	
15	Касперович Л.Г.	
16	Зайцева Е.В.	
17	Набздорова Ю.А.	
18	Олёхно В.К.	
19	Панова Н.Л.	
20	Масюкова Е.В.	
21	Бардашевич Е.Г.	
22	Жур И.П.	
23	Денисова Ю.В.	
24	Гончаревич В.А.	
25	Алексеенко А.Н.	
26	Соболь К.В.	
27	Ходосок М.А.	
28	Кузьменкова В.В.	
29	Сацевич С.Г.	
30	Прохоренко Н.Л.	
31	Евдокимова Т.А.	
32	Гонакова О.И.	
33	Афанасьева Е.В.	
34	Богданович А.С.	
35	Юргилевич Т.И.	
36	Васюкевич О.Г.	
37	Овсеец Т.Н.	
38	Потапович Е.Н.	
39	Кисель С.Н.	
40	Рум И.А.	
41	Соловьева Л.А.	
42	Трацевская О.С.	
43	Новаш Л.С.	
44	Ярош Г.А.	
45	Довнар А.И.	
46	Кутас-Белонович А.Р.	
47	Тищук О.В.	
48	Мельник Т.В.	
49	Игнатович М.Н.	
50	Бурак М.А.	
51	Давидович Е.А.	
52	Даниленко А.С.	
53	Голушкова Р.А.	
54	Полозова И.И.	
55	Гудухина С.Г.	
56	Войтова Т.В.	
57	Базылева А.Г.	
58	Банашук Е.П.	
59	Югай Б.А.	
60	Кондрашёва О.А.	
61	Белов Д.Б.	
62	Демидова И.Л.	
63	Дудко Н.А.	
64	Крюк Е.М.	
65	Черепанова Е.П.	
66	Щупак П.К.	
67	Васильева А.В.	
68	Махляр Е.В.	
69	Чистякова М.Б.	
70	Литовчик Н.Н.	

Телефон для справок по вопросам проведения рекламной игры: **136.**

Свидетельство о государственной регистрации № 4060 от 10.08.2021 г. выдано Министерством антимонопольного регулирования и торговли Республики Беларусь. Правила игры опубликованы в газете «Звязда» № 155 (29524) от 14.08.2021 г.

Центр Промышленной Оценки
• ОРГАНИЗАЦИЯ АУКЦИОНОВ
• ОЦЕНКА ВСЕХ ВИДОВ ИМУЩЕСТВА

ИЗВЕЩЕНИЕ О ПРОВЕДЕНИИ ПОВТОРНОГО ОТКРЫТОГО АУКЦИОНА

Организатор аукциона	**ЗАО «Центр промышленной оценки», г. Минск, ул. Мележа, 5/2, офис 1703**
Продавец	**ОАО «МЗОР», г. Минск, ул. Октябрьская, 16**
Предмет аукциона Месторасположение – г. Минск, ул. Октябрьская, 16	
Лот № 1	

ПРОИЗВОДСТВЕННАЯ БАЗА в составе:

производ. корпуса (1130,5 кв. м, 500/С-49698; 4340,5 кв. м, 500/С-53224), **диспетчерская** (54,7 кв. м, 500/С-53818), **здание специализир. иного назначения (литейный цех)** (7664,8 кв. м, 500/С-47329), **компрессорная** (473,6 кв. м, 500/С-54017), **электропечь термическая** (39,8 кв. м, 500/С-54018), **здание весовой** (24,3 кв. м, 500/С-54019), **административно-хоз. корпус** (2323,4 кв. м, 500/С-49697, составные части: проезды, площадки, подкран. путь, дорожки, подпор. стены, бордюры, ограждения, ворота, калитка, лестница), **склад** (2328,4 кв. м, 500/С-53297), **склады** (895,5 кв. м, 500/С-53808), **склады, гаражи** (453,6 кв. м, 500/С-53897), **склады, администрат. помещения, агрегатные** (563,7 кв. м, 500/С-53846), **инженерный корпус** (3348,6 кв. м, 500/С- 46093), **административно-производ. корпус № 4** (19710,5 кв. м, 500/С-53638), **склад** (2193,5 кв. м, 500/D-708019487), **строительный цех** (507,9 кв. м, 500/С-53845), **насосная станция автоматич. пожаротушения** (194,4 кв. м, 500/С-54016), **станция очистки сточных вод** (305,1 кв. м, 500/С-54015), **градирня** (39,1 кв. м, 500/С-55130), **ливневая канализац. сеть** (1077,5 м, 500/С-1029279), **хозяйственно-питьевая водопров. сеть** (973,2 м, 500/С-1029266), **тепловая сеть** (236,7 м, 500/С-1029272). **Иное имущество, входящее в состав лота:** газопровод внутрицеховой (инв. № 12050078), внеш. электроснабжение складского корпуса (инв. № 12020054), внутриплощадочные кабельные сети (инв. № 12020085), токопровод из алюминиевых шин 3-4 корп. (инв. № 12080111), площадка для складирования песка (гравий, инв. № 11010193), склад баллонов с кислородом (инв. № 10020854), склад для хранения баллонов с аммиаком (инв. № 10020280), склад металлический (инструмент) (инв. № 10020810), склад макулатуры (инв. № 10020877), оборудование РП-2 (инв. № 13041173), конденсат. установки (инв. № 13041182, 13040277, 13040260, 13040159, 13040165), трансформатор силовой (инв. № 13041169), ТП (инв. № 13040099, 13040120), комплекты ТП (инв. № 13040082, 13040053, 13040030), комплект. распред устройство 6КВ (инв. № 13040024), конденсат. установка низ. напр. (инв. № 13040188), лифты груз. (инв. № 28240022, 28240013, 28240065, 28240036, 28240059, 28240042), лифт грузопас. (инв. № 28240071), объекты растительности: береза бородавчатая (инв. № 20054010), вишня, 4 шт. (инв. № 20054002), груша (инв. № 20010005), яблоня (инв. № 20054008), липа мелколистная, 3 шт. (инв. № 20054005), газоны, 10 шт. (инв. № 20050404)

Сведения о земельном участке: предоставлен продавцу для размещения объектов иного назначения на праве временного пользования пл. **5,1481 га** (срок действия по 31.08.2029). ***Ограничения (обременения)*** прав на земельный участок: расположен в водоохран. зоне; в охран. зонах электрич. сетей (пл. 0,0134 га), зонах сетей и сооружений водоснабжения (пл. 0,5680 га), канализации (пл. 0,1920 га), теплоснабжения (пл. 0,0420 га), объектов газораспределит. системы (пл. 0,0024 га), недвижимых матер. историко-культур. ценностей (пл. 0,5035 га)

Обременения по лоту № 1: площади зданий частично сданы в аренду. Здания с инвентар. номерами 500/С-53224 (лот № 1), 500/С-46093 (лот № 1) находятся в залоге у банков. Более подробную информацию по залогу и арендаторам можно узнать у организатора аукциона.

На территории лота № 1 расположено защитное сооружение гражданской обороны, которое не входит в состав лота.

Покупатель одновременно с подписанием договора купли-продажи недвижимости заключает с Продавцом предварительный договор аренды на часть капитального строения, инв. № 500/С-49698 (комната № 4 (подстанция) 33,6 кв. м, и комната № 5 (подстанция) 52,0 кв. м). Договор аренды Покупатель обязуется заключить с Продавцом в течение 2 рабочих дней с момента перехода права собственности на объект недвижимости. С предварительным договором о заключении договора аренды части капитального строения можно ознакомиться на сайте организатора аукциона www.cpo.by

Начальная цена лота № 1 с НДС 20 % – 19 669 731,31 бел. руб. (снижена на 30 %)

Лот № 2

ПРОИЗВОДСТВЕННАЯ БАЗА в составе:

заводоуправление (2763,5 кв. м, 500/С-53298, составные части: проезд, дорожка, площадки, ограждение, бордюры), **производ. корпус** (13365,7 кв. м, 500/С-45217), **технологич. котельная** (200,30 кв. м, 500/С-53824), **тепловая сеть** (43,8 м, 500/С-1029271), **ливневая канализац. сеть** (547,1 м, 500/С-1029280), **хозяйственно-бытовая канализац. сеть** (161,3 и 169 м, 500/С-1029273, 500/С-1029277), **хозяйственно-питьевая водопров. сеть** (68,4 и 295,1 м, 500/С-1029269, 500/С-1029267). **Иное имущество, входящее в состав лота:** внутриплощад. каб. сети (инв. № 12020084), комплект. ТП (инв. № 13040065), конденсат. установка низ. напр. (инв. № 13040194), конденсат. установки (инв. № 13040294, 13040283, 13040171), шкафной газорегуляторный пункт (инв. № 11010728), низковольт. конденсат. установка (инв. № 13040225), токопровод из алюмин. шин 1 корп. (инв. № 12080109), насосное оборудование АБК, инв. № 28620483), электротехн. обор. АБК, инв. № 13041331), комплект. трансф. подстанция, инв. № 13040076), контейнер универс. 1СС (инв. № 25021204Д), склад металлич. (веники), инв. № 10020802), низковольт. конденсат. уст-ка, инв. № 13040202), склад пропан-бутан, инв. № 10020144), телефон. канализ. и смотр. устр., инв. № 12030041), забор из сетки-рабицы, инв. № 11010800), склад металлический (для электрокары), инв. № 10020825), внутриплощад. сети связи, инв. № 11010562 и № 12030035), АТС БЕТА М5 № 1749 ТАИС.465235.012-02 (инв. № 25020008), объекты растительности: клен серебристый, 5 шт. (инв. № 20054001), каштан конский (инв. № 20054004), липа мелколистная 2 шт. (инв. № 20058473), туя западная, 5 шт. (инв. № 20054006), газоны 2 шт. (инв. № 20058579)

Сведения о земельных участках, предоставленных продавцу для размещения объектов иного назначения:

1) на праве временного пользования пл. **1,94 га** (срок действия по 31.08.2029). ***Ограничения (обременения)*** прав на зем. участок: расположен в водоохран. зоне; в охран. зона линий связи и радиофикации (пл. 0,0268 га), в охран. зонах электрич. сетей (пл. 0,0339 га), зонах сетей и сооружений водоснабжения (пл. 0,4485 га), канализации (пл. 0,1234 га), теплоснабжения (пл. 0,0322 га), объектов газораспределит. системы (пл. 0,0975 га), недвиж. матер. историко-культур. ценностей (пл. 0,3730 га).

2) на праве долевой аренды (срок действия по 31.03.2026) для размещения технологич. котельной пл. **0,0991 га** с ограничениями

Обременения по лоту № 2: площади зданий частично сданы в аренду. Здание с инвентар. номером 500/С-53298 находятся в залоге у банка. Более подробную информацию по залогу и арендаторам можно узнать у организатора аукциона.

Продавец гарантирует освобождение капитального строения (производственный корпус), инв. № 500/С-45217 в течение 36 месяцев

Начальная цена лота № 2 с НДС 20 % – 13 480 294,80 бел. руб. (снижена на 30 %)

Обременения по лотам: в соответствии с градостроит. проектом детального планирования, на зем. участках, на которых расположены предметы аукциона, предусмотрено размещение объектов торгово-развлекат., выставочно-музейного, музейно-просветит. назначения

Задаток 1 % от начальной цены предмета аукциона в белорусских рублях перечисляется на р/с BY47BELB30120028500030226000 в ОАО «Банк БелВЭБ», БИК BELBBY2X, УНП 191021390, получатель платежа – ЗАО «Центр промышленной оценки»

Срок подписания договора купли-продажи	**20** рабочих дней после проведения аукциона

Условия оплаты предмета аукциона

Если между продавцом и покупателем (победитель аукциона либо единственный участник аукциона, согласившийся приобрести предмет аукциона по начальной цене, увеличенной на 5 %) в течение срока, установленного для подписания договора купли-продажи, не достигнута договоренность по срокам и о порядке оплаты предмета аукциона, такая оплата должна быть произведена в течение **30 (тридцати) календарных дней** после заключения договора купли-продажи

Победитель аукциона либо единственный участник аукциона, согласившийся повысить начальную цену на 5 %, обязан возместить организатору торгов затраты на их проведение и оплатить вознаграждение **0,07 %** от цены продажи лота в течение 3 (трех) дней после проведения аукциона.

Порядок проведения аукциона, оформления участия в аукционе, определения лица, выигравшего аукцион, а также возмещения затрат и оплаты вознаграждения за организацию аукциона оговорен в Условиях его проведения, размещенных на сайте организатора торгов www.cpo.by

Извещение о проведении предыдущего аукциона опубликовано в газете «Звязда» от 24.03.2022

Организатор аукциона имеет право снять предмет аукциона с торгов в любое время до объявления его проданным без объяснения причин снятия

Дата и время проведения аукциона	**20.06.2022 в 12.00 по адресу: г. Минск, ул. Мележа, д. 5/2, офис 1703, ЗАО «Центр промышленной оценки»**
Дата и время окончания приема документов	**16.06.2022 до 17.00 по адресу: г. Минск, ул. Мележа, д. 5/2, офис 1703, ЗАО «Центр промышленной оценки»**

Контактные телефоны: +375 17-280-36-37; +375 44-704-92-06. www.cpo.by. E-mail: auction@cpo.by

---

Центр Промышленной Оценки
• ОРГАНИЗАЦИЯ АУКЦИОНОВ
• ОЦЕНКА ВСЕХ ВИДОВ ИМУЩЕСТВА

ИЗВЕЩЕНИЕ О ПРОВЕДЕНИИ ПОВТОРНЫХ ЭЛЕКТРОННЫХ ТОРГОВ В ФОРМЕ ОТКРЫТОГО АУКЦИОНА

Организатор аукциона	**ЗАО «Центр промышленной оценки», г. Минск, ул. Мележа, 5/2, пом. 1703, оф. 5**
Продавец	**Белорусский республиканский союз потребительских обществ, г. Минск, пр-т Победителей, 17, комн. 409**
Оператор ЭТП	**ООО «ИПМ-Консалт оценка», г. Минск, ул. Мележа, 5/2, пом. 1703, оф. 46**
Адрес ЭТП	**www.ipmtorgi.by**
Предмет электронного аукциона Адрес: г. Минск, ул. Бабушкина, 64/1	

4593/9163 ДОЛИ В ПРАВЕ НА ЦЕХ ПО ПРОИЗВОДСТВУ КОНТЕЙНЕРОВ

(назначение: здание неустановленного назначения, общ. пл. 4593 кв. м, инв. № 500/С-31904).

В состав лота входит следующее иное имущество: оградительная перегородка 18200*2800 мм (инв. № 9000003), лебедка с каркасом 1500*1500 мм TOR KCD 1000 T21 (инв. № 9000004), вентиляционная установка В-2 (инв. № 9000002), ворота откатные 3400*3000 (инв. № 9000005), металлический забор 2000*1000 (инв. № 9000006), тепловентиляторы вод. КЭВ-106Т4W2 с водяным калорифером (инв. № 9000007, 9000008, 9000009), тепловентиляторы вод. КЭВ-40Т3,5W3 в комплекте с ПУ (инв. № 90000011, 90000012), вентиляционная установка В-1 (инв. № 80000035), кран-балка (инв. № 90000013), тельфер 3,2 т (инв. № 90000014), электротельфер г/п 2 т «Колядичи» с кран-балкой (инв. № 90000015), жалюзи – роллеты 3085*3205 (инв. № 90000019), навес для участка производства стеклопакетов (инв. № 9000001), навес – склад для мебельного участка (инв. № 90000020), навес – склад для механического участка (инв. № 90000021), перегородка 11080*3500 мм (инв. № 90000033)

Начальная цена лота с НДС 20 % – 2 028 885,48 бел. руб.

Обременения: площади здания сданы в аренду

Задаток 3 % от начальной цены предмета аукциона в белорусских рублях перечисляется на р/с BY47 BELB 3012 0028 5000 3022 6000 в ОАО «Банк БелВЭБ», г. Минск, БИК BELBBY2X, УНП 191021390, получатель платежа – ЗАО «Центр промышленной оценки»

Срок подписания договора купли-продажи: 15 (пятнадцать) рабочих дней после проведения аукциона. Продавец составляет и направляет договор для подписания победителю аукциона

Условия оплаты предмета электронных торгов

Если между продавцом и покупателем (победитель аукциона либо единственный участник аукциона, согласившийся приобрести предмет аукциона по начальной цене, увеличенной на 5 %) в течение срока, установленного для подписания договора купли-продажи, не достигнута договоренность по срокам и о порядке оплаты предмета аукциона, такая оплата должна быть произведена в течение 30 (тридцати) календарных дней после заключения договора купли-продажи

Порядок проведения электронных торгов, критерии выявления победителя торгов, порядок оформления участия в торгах и результатов торгов установлен регламентом электронной торговой площадки «ИПМ-Торги», размещенным по адресу: www.ipmtorgi.by

Победитель электронных торгов, либо единственный участник электронных торгов, согласившийся повысить начальную цену предмета электронных торгов на 5 %, обязан возместить организатору торгов затраты на их проведение и оплатить установленное вознаграждение **1 (один) %** от цены продажи лота в течение 3 (трех) рабочих дней после проведения электронных торгов

Извещение о проведении предыдущего аукциона опубликовано в газете «Звязда» от 25.02.2022

Организатор аукциона имеет право снять предмет аукциона с торгов в любое время, но не позднее чем за один день до наступления даты проведения аукциона

Дата и время начала и окончания электронных торгов	**Начало торгов: 25.05.2022 в 14.00.** **Окончание торгов: 25.05.2022 в 15.00.** Торги продлеваются на 10 минут с момента подачи ставки, в случае если ставка поступила менее чем за 10 минут до окончания торгов
Дата и время окончания приема заявок	**Заявки на участие в электронных торгах принимаются по 24.05.2022 до 17.00 на ЭТП «ИПМ-Торги» по адресу: www.ipmtorgi.by**

Контактные телефоны: +375 17-373-21-33; +375 (44) 704-92-06. E-mail: auction@cpo.by

---

УНП 390477566

Государственное предприятие «Витебский областной центр маркетинга» сообщает о снятии лота № 6 «Станок токарный металлический, инв. № 22» с электронных торгов 2022.Ч.002.00035 по продаже имущества ОАО «Оршанский комбинат строительных материалов», назначенных на 20 мая 2022 г. в 09.00 (по времени на сервере ЭТП ETPVIT.BY), опубликованных в газете «Звязда» 05.05.2022, на сайте Витебского облисполкома http://vitebsk-region.gov.by/ru/ 04.05.2022. Конт. тел.: (0212) 24-63-12, (029) 510-07-63.

Песню бярыце з сабою...

Рубрыку вядзе кампазітар
Яўген КСЯНЕВІЧ.
evgenyksenevich@gmail.com

КРАЙ ГЕРОЯЎ

Юрась Свірка (1933—2010) — вядомы беларускі і савецкі паэт і перакладчык. Лаўрэат літаратурнай прэміі імя Аркадзя Куляшова. Член Саюза пісьменнікаў СССР. Скончыў філфак БДУ. Працаваў у рэдакцыях дзяржаўных газет і часопісаў, на беларускім радыё. Аўтар больш за 15 паэтычных зборнікаў.

1. Дзе б ні быў —
Сустракалі сардэчна,
як брата:
Усміхаліся цёпла
І ціснулі шчыра руку.
Як свайго запрашалі —
І горад, і хата...
Так цябе, Беларусь,
Сустракаюць
у кожным кутку.

Прыпеў:
Край герояў
І славы народнай,
За твой подзвіг
Ганарыцца душа.
Не скарылася ты,
Беларусь-партызанка,
Ад Марата Казея
І да Талаша.

2. Так паўсюль пазнаюць
Твае песні, твой голас.
Твае словы, як пропуск —
Сябры, песняры...
«Беларусь, Беларусь! —
І дабавяць, —
Купала і Колас...»
Нагадаюць пра лён,
Пра твае трактары...

Прыпеў.

3. Я шчаслівы,
Што сонца твае саграваe,
Што жыву на зямлі,
Не скаронай ніколі нікім,
І не першы, відаць,
Я матуляй цябе называю
І хачу,
Каб назвала ты сынам сваім.

Прыпеў.

Вершы — Юрась СВІРКА
музыка — Яўген КСЯНЕВІЧ

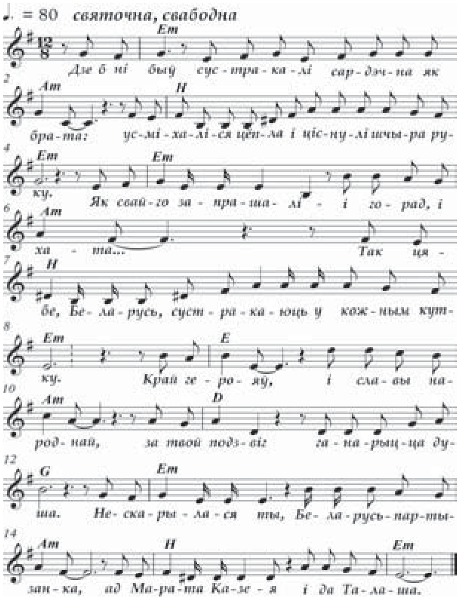

Перспектывы

Унікальным тэрыторыям — адпаведны статус

Першы нацыянальны геапарк з'явіцца ў Беларусі да 2025 года. Пакуль што ў нашай краіне няма ніводнай прыроднай тэрыторыі з такім статусам, а ў свеце існуе каля 170 геапаркаў.

У Беларусі налічваецца больш за 400 геалагічных помнікаў, асноўныя з іх сканцэнтраваны на поўначы, у тым ліку ў нацыянальных парках «Браслаўскія азёры» і «Нарачанскі». Экспертную ацэнку прыроднага патэнцыялу іх тэрыторый праводзяць вучоныя факультэта геаграфіі і геаінфарматыкі БДУ і Нацыянальнай акадэміі навук.

Для ўключэння ў сетку геапаркаў ЮНЕСКА вучоныя ацэньваюць адпаведнасць аб'ектаў міжнародным патрабаванням, экалагічны стан тэрыторый, фіксуюць унікальныя і каштоўныя геалагічныя і геамарфалагічныя аб'екты, вызначаюць найбольш перспектыўныя напрамкі для развіцця геатурыстычнай дзейнасці і г. д.

Стварэнне геапарку на тэрыторыі Беларусі дасць магчымасць павысіць ахову ўнікальных і каштоўных прыродных аб'ектаў і пашырыць турыстычны патэнцыял рэгіёна. Прысваенне новага статусу будзе садзейнічаць развіццю асветы ў галіне аховы навакольнага асяроддзя.

Надзея НІКАЛАЕВА.

СЁННЯ

Сонца

	Усход	Захад	Даўжыня дня
Мінск —	5.11	21.02	15.51
Віцебск —	4.55	20.58	16.03
Магілёў —	5.01	20.52	15.51
Гомель —	5.04	20.42	15.38
Гродна —	5.27	21.16	15.49
Брэст —	5.35	21.10	15.35

Месяц

Першая квадра
9 мая.
Месяц у сузор'і
Шаляў.

Імяніны

Пр. *Даната, Ігната, Максіма, Мікіты, Якава.*
К. *Жанны, Магдалены, Андрэя, Германа, Роберта.*

Фота Анатоля КЛЕШЧУКА.

ЗАЎТРА

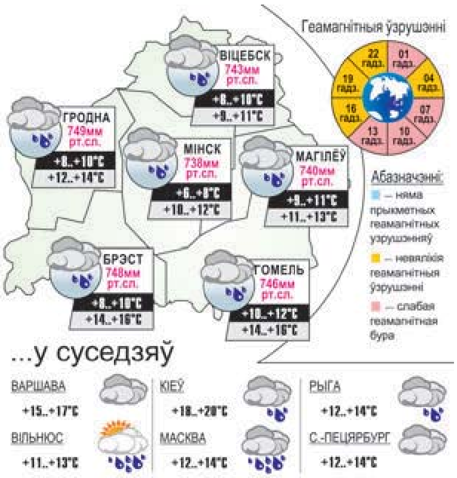

Даты | Падзеі | Людзі

13 МАЯ

У краіне

1777 год — нарадзіўся Юзаф Аляшкевіч, беларускі жывапісец-партрэтыст. Вучыўся ў Ф. Смуглевіча, удасканаліў сваё майстэрства ў Дрэздэне і Парыжы. З 1810 года жыў у Пецярбургу. У 1812-м атрымаў званне акадэміка жывапісу. Праяўляў цікавасць да алегарычнага і рэлігійнага жывапісу. Значнае месца ў яго творчасці займае жанр партрэта: «Жаночы партрэт», «Сямейны партрэт Тышкевічаў», «Партрэт дзяўчынкі», партрэты А. Міцкевіча, М. Радзівіла, Л. Сапегі, А. Чартарыйскага, аўтапартрэт і іншыя.

1905 год — нарадзілася Стэфанія Міхайлаўна Станюта, актрыса, народная артыстка БССР і СССР. Лаўрэат Дзяржаўнай прэміі Беларусі. Сцэнічную дзейнасць пачала ў 1919 годзе ў Першым таварыстве беларускай драмы і камедыі. З 1931 года — у Нацыянальным акадэмічным тэатры імя Я. Купалы. Выканаўца характарных, камедыйных і драматычных роляў. Яе творчасці былі ўласцівыя глыбокае пранікненне ў псіхалогію вобраза, эмацыянальнасць, выразнасць слова, жэста, мімікі, яркая камедыйнасць, умелае выкарыстанне іроніі і гратэску. Стварыла шэраг народных характараў, у якіх падкрэсліла мудрасць, актыўную жыццёвую пазіцыю, сувязь з зямлёй, душэўную шчодрасць і чалавечнасць.

1982 год — Указам Прэзідыума Вярхоўнага Савета БССР устаноўлена ганаровае званне «Народны артыст Беларусі». З 1994 года прысвойваецца Прэзідэнтам Рэспублікі Беларусь артыстам і рэжысёрам тэатра, тэлебачання, радыё, эстрады, кіно і цырка, кампазітарам, дырыжорам, рэжысёрам і музычным выканаўцам, якія маюць ганаровае званне «Заслужаны артыст Рэспублікі Беларусь» за асаблівыя заслугі ў галіне мастацтва.

У свеце

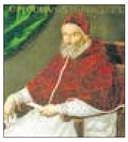

1572 год — рымскім папам становіцца Грыгорый XIII. Ён праславіў сваё імя, увёўшы ва ўсіх каталіцкіх краінах распрацаваны свяшчэннікам-езуітам і астраномам Хрыстафорам Клавіусам грыгарыянскі каляндар, выдаўшы папскую булу Inter gravissimas, абнародаваную 24 лютага 1582 года. Рэформа календара ліквідавала дзесяцідзённае адставанне юліянскага календара ў адносінах да сонечнага года.

1607 год — група англійскіх перасяленцаў колькасцю 143 чалавекі пад кіраўніцтвам Джона Сміта, якія адправіліся ў Новы Свет на трох суднах Лонданскай кампаніі, высадзілася на беразе ракі Джэймс і заснавала паселішча Джэймстаўн, з якога пачалося развіццё Віргінскай калоніі — першай англійскай калоніі ў Паўночнай Амерыцы.

1667 год — Сабор святароў Расіі і Праваслаўнага Усходу асудзіў праціўнікаў царкоўнай рэформы (стараабраднікаў), ажыццёўленай патрыярхам Ніканам; раскол Рускай праваслаўнай царквы.

1900 год — у Парыжы адкрыліся II Алімпійскія гульні. У іх упершыню ўзялі ўдзел жанчыны. Першай алімпійскай чэмпіёнкай стала брытанская тэнісістка Шарлота Купер, 5-разовая чэмпіёнка Уімблдона.

1924 год — англійская палата лордаў пачала абмеркаванне прапановы аб неабходнасці ўвядзення ў краіне экзамену на атрыманне вадзіцельскіх правоў.

Так гаварыў...

ГЮСТАЎ ФЛАБЕР:

«Тое, што дрэнна разумеюць, часта стараюцца растлумачыць словамі, якіх не разумеюць зусім».

ЗВЯЗДА БЕЛАРУСКАЯ ГАЗЕТА

ЗАСНАВАЛЬНІКІ: Савет Рэспублікі Нацыянальнага сходу Рэспублікі Беларусь, Палата прадстаўнікоў Нацыянальнага сходу Рэспублікі Беларусь, Савет Міністраў Рэспублікі Беларусь

Выдавец — Рэдакцыйна-выдавецкая ўстанова «Выдавецкі дом «Звязда».

Рэгістрацыйнае пасведчанне нумар 2 ад 17 лютага 2009 года, выдадзенае Міністэрствам інфармацыі Рэспублікі Беларусь.

Дырэктар — галоўны рэдактар КАРЛЮКЕВІЧ Аляксандр Мікалаевіч.

АДРАС: 220013, г. Мінск, вул. Б. Хмяльніцкага, 10а.

ТЭЛЕФОНЫ Ў МІНСКУ: прыёмная – 311 17 13 (тэл./факс); аддзелаў: пісьмаў — 311 17 44, маркетынгу — 263 66 73, бухгалтэрыі — 311 17 16.

прыём рэкламы тэл./факс: 311 17 27,
e-mail: reklama@zviazda.by

Матэрыялы, пазначаныя гэтым значком, носяць рэкламны характар. Адказнасць за змест рэкламы нясуць рэкламадаўцы.

Аўтары апублікаваных матэрыялаў нясуць адказнасць за падбор і дакладнасць фактаў. Іх меркаванні не заўсёды супадаюць з меркаваннем рэдакцыі. Рэдакцыя па сваім меркаванні адбірае і публікуе адрасаваныя ёй пісьмы. Перадрук матэрыялаў, апублікаваных у «Звяздзе», толькі з дазволу рэдакцыі.

www.zviazda.by
e-mail: info@zviazda.by (для зваротаў): zvarot@zviazda.by

Газета адрукавана ў Рэспубліканскім унітарным прадпрыемстве «Выдавецтва «Беларускі Дом друку». ЛП № 02330/106 ад 30.04.2004. 220013, Мінск, працп. Незалежнасці, 79/1. Выходзіць 5 разоў на тыдзень.

Тыраж 14.804. Індэкс 63850. Зак. № 1223.

Нумар падпісаны ў 19.30 12 мая 2022 года.

М 1 2 3 4 5 6 7 8 9 10 11 12
П 1 2 3 4 5 6 7 8 9 10 11 12