ЯК «ВЫЦЯГНУЦЬ» ДЗІЦЯ СА СМАРТФОНА 13

ПАСЛУХАЦЬ ЦЫМБАЛЫ І ГАРМОНІК... 16

Выдаецца з 9 жніўня 1917 г.

Родная газета на роднай мове

ЗВЯЗДА +TV ПРАГРАМА

10 ЧЭРВЕНЯ 2022 г. ПЯТНІЦА № 112 (29734)

ЦЫТАТА ДНЯ

Ігар СЕРГЕЕНКА, кіраўнік Адміністрацыі Прэзідэнта:

«Якія б перыпетыі ні адбываліся каля нашых меж, які б ціск на краіну ні аказвалі знешнія сілы, задача дзяржавы застаецца нязменнай — ствараць умовы для годнага жыцця грамадзян, слухаць і чуць іх запыты. Менавіта ў гэтым залог народнага даверу, без якога не можа быць прарыўнога развіцця краін».

КОРАТКА

- **Новае свята — Дзень бацькі — устаноўлена ў Беларусі 21 кастрычніка. Адпаведны Указ № 198 падпісаў Прэзідэнт Беларусі Аляксандр Лукашэнка.**
- Арыентаваны на экспарт малы і сярэдні бізнес зможа атрымаць ад Банка развіцця крэдыт пад 7,5 %.
- **Прадпрыемства па вытворчасці сучасных лекаў з плазмы крыві пабудуюць у Ганцавічах.**
- Абмежаванне на наведванне лясоў уведзена ва ўсіх раёнах Магілёўскай вобласці.
- **У Беларусі будуць працягвацца тэрміны рэалізацыі інвестпраектаў.**
- Максімальны ўзрост донараў крыві плануюць павялічыць да 65 гадоў.
- **Венесуэла зацікаўлена ў рэалізацыі сельгаспрадукцыі праз БУТБ.**
- У Бабруйску мужчыну стукнула токам падчас лоўлі рыбы непадалёк ад лініі электраперадачы.
- **Трохгадовая дзяўчынка выпала з акна шостага паверха ў Баранавічах. Дзіця з траўмамі даставілі ў бальніцу.**

Лета, коні і пяшчота

Студэнтка другога курса Віцебскай дзяржаўнай акадэміі ветэрынарнай медыцыны Кацярына БЕЛАВУСАВА як валанцёр дапамагае даглядаць коней на аграсядзібе «Ранча Дзіяны» ў вёсцы Лапы Бешанковіцкага раёна. Сама Кацярына з Салігорска, з малення любіць гэтых жывёл, а прыязджае на ранча пяты месяц. Аграсядзібаўскі табун налічвае больш за дзесяць асобін, Кацярына дапамагае іх карміць, чысціць, выгульваць, прыбіраць стойлы, аказваць дапамогу ў ветэрынарных маніпуляцыях, падрыхтоўваць коней да спартыўных скачак, праводзіць сеансы іпатэрапіі — катае дзяцей і дарослых, вучыць верхавой яздзе.

Анатоль КЛЯШЧУК, фота аўтара.

Паехалі!

ПРЫДАРОЖНЫЯ АБ'ЕКТЫ ЯК МЕСЦА ДЛЯ БАЎЛЕННЯ ЧАСУ

Сучасны сэрвіс уздоўж дарог Беларусі павялічвае прапановы

Беларускія транспартнікі імкнуцца да комплекснага развіцця аб'ектаў прыдарожнага сэрвісу, дзе можна было б адпачыць усёй сям'ёй, а забаўкі для сябе маглі б знайсці і дзеці, і хатнія гадаванцы. Аднак пакуль такія аб'екты найчасцей утылітарныя: прыехаў-запраўвіўся-паеў-паехаў. А вось сучасныя аўтазаправачныя станцыі краіны сёння ўжо становяцца не проста месцам для запраўкі, а шматфункцыянальнымі комплексамі. Сёлета ў сталічным рэгіёне з'явяцца дзве новыя АЗС, каля дзясятка аб'ектаў у краіне будуць маштабна рэканструяваны, а насамрэч — амаль збудаваны нанова, каля 40 — мадэрнізуюць. Як развіваецца прыдарожны сэрвіс у Беларусі, расказалі эксперты.

КРЫТЭРЫІ ЗРУЧНАСЦІ

Яшчэ ў 2011 годзе абавязковым патрабаваннем да аб'екта прыдарожнага сэрвісу ў Беларусі стала наяўнасць умоў для перасоўвання людзей з абмежаванымі магчымасцямі. Такое патрабаванне існуе не ва ўсіх еўрапейскіх краінах. Цяпер гэтыя правілы выконваюцца на новых і тых, якія рэканструіруюцца, аб'ектах — як на іх тэрыторыі (стаянкі, паркоўкі, пады́ходы), так і ўнутры будынкаў і санітарных збудаванняў, расказаў **Сяргей ЛЯВОНЧЫК, начальнік упраўлення развіцця аўтамабільных дарог галоўнага ўпраўлення аўтамабільных дарог Міністэрства транспарту і камунікацый.**

СТАР. 3

Моцныя рэгіёнамі

ПА НОВЫЯ ЎРАЖАННІ — НА ГОМЕЛЬШЧЫНУ:

найлепшае з друкаванага слова, турыстычны каларыт і фестывальны дух...

Аб знакавых праектах Года гістарычнай памяці Гомельскага рэгіёна размаўляем з намеснікам старшыні абласнога выканаўчага камітэта Уладзімірам ПРЫВАЛАВЫМ.

— Дзень беларускага пісьменства 2022 абяцае стаць знакавай падзеяй не толькі для яго сёлетняй сталіцы — Добруша, але і ў цэлым для культурнай, турыстычнай прасторы Гомельшчыны. Як рэгіён рыхтуецца да свята літаратурных традыцый і духоўнасці беларускага народа?

Фота «Гомельскай праўды».

— Сапраўды, сёлета Гомельскай вобласці выпаў гонар працягнуць святочную нацыянальную традыцыю, стаць пунктам прыцягнення пісьменнікаў, аматараў друкаванага слова, удзельнікаў і гасцей Дня беларускага пісьменства.

СТАР. 4

ISSN 1990 — 763X

ЗВЯЗДА Да чытача з любоўю!

Ідзе падпіска на «Звязду» на III квартал і II паўгоддзе

Мы абяцаем нясумнае лета з любімай газетай

ЗАСТАВАЙЦЕСЯ З НАМІ — БУДЗЕ ЦІКАВА!

З першых вуснаў

«МЫ ГАТОВЫ ЎДЗЕЛЬНІЧАЦЬ У РЭАЛІЗАЦЫІ ПРАГРАМ МАДЭРНІЗАЦЫІ КЛЮЧАВЫХ СЕКТАРАЎ ЭКАНОМІКІ КУРСКАЙ ВОБЛАСЦІ»

Прэзідэнт Беларусі сустрэўся з губернатарам Курскай вобласці Раманам Старавойтам

Аляксандр Лукашэнка запэўніў суразмоўцу, што Беларусь гатова ўдзельнічаць у рэалізацыі праграм мадэрнізацыі ключавых сектараў эканомікі Курскай вобласці, а асабліву ўвагу неабходна ўдзяліць партнёрству ў будаўніцтве, прамысловай каапераціі і АПК.

«Курская вобласць з'яўляецца вельмі важным гандлёва-эканамічным партнёрам для нас. І асабліву ўвагу нам неабходна засяродзіць на найбольш перспектыўных кірунках узаемадзеяння — будаўніцтве, прамысловай каапераціі, аграпрамысловым комплексе, дзе ёсць рэзервы, якія не задзейнічаны. Мы гатовы ўдзельнічаць у рэалізацыі праграм мадэрнізацыі ключавых сектараў эканомікі Курскай вобласці. Асабліва згодна з тым планам, які вы распрацавалі на дзесяцігоддзі. Думаю, што Беларусь знойдзе сваё месца ў рэалізацыі гэтых планаў», — сказаў кіраўнік краіны.

Курскую вобласць Прэзідэнт назваў блізкім рэгіёнам Расійскай Федэрацыі для нас, нягледзячы на тое, што за гады не дасягнулі велізарных вышынь у тавараабароце. «Толькі 205—210 мільёнаў долараў, але мы бачым істотны прырост. Апошнія гады мы на 22 працэнты дзесьці дадалі ў тавараабароце. Гэта нармальна. Нюанс адзін — у нас адмоўнае сальда. Але мы гатовы нівеліраваць гэты недахоп. Галоўнае — ёсць чым. Мы вельмі ўдзячныя за той інтарэс, які вы праяўляеце да развіцця супрацоўніцтва з нашай краінай», — адзначыў Аляксандр Лукашэнка.

Ён заклікаў прамыслоўцаў Курска пераходзіць ад простага гандлю да стварэння сумесных вытворчасцяў. Перспектыўным уяўляецца стварэнне сумесных прадпрыемстваў, пачынаючы са зборкі тэхнікі, што неабходна будзе ў гэтым расійскім рэгіёне.

Прапанаваў Прэзідэнт айчынны паспяховы вопыт у рэалізацыі кааперацыйных праектаў па выпуску амаль усёй тэхнікі — трактароў, камбайнаў, сельгас-, аўтатэхнікі.

Паводле слоў кіраўніка краіны, беларусы маюць неабходныя рэсурсы для ўдзелу ў праграмах імпартазамяшчэння. «Мы з Прэзідэнтам Пуціным (Уладзімірам. — **«Зв.»**) нядаўна прынялі такое рашэнне. З нашага боку мы прапанавалі канкрэтныя праекты расіянам, якія вельмі неабходны будуць у найбліжэйшы час не толькі ў Беларусі, але і ў Расійскай Федэрацыі. Для гэтага расіяне выдаткоўваюць каля 1,5 мільярда долараў на гэтыя праграмы толькі на тэрыторыі Беларусі. Мы разумеем, што без імпартазамяшчэння, асабліва па крытычных галінах, так званага крытычнага імпарту, нам будзе вельмі складана развівацца. Спадзявацца толькі на Кітай і на тое, што ён нас забяспечыць, сёння нельга, бо ён можа не справіцца з такімі аб'ёмамі. Неабходна ўсё ж такі развіваць сваю эканоміку і сваю прамысловасць», — сцвярджаў Прэзідэнт.

Ён адзначыў, што Беларусь зацікаўлена ў нарошчванні паставак у Курскі рэгіён кар'ернай, сельскагаспадарчай, будаўнічай, дарожнай тэхнікі, грузавых аўтамабіляў. Прэзідэнт прапанаваў наведаць гасцям і выстаўку «Белагра». «Калі вы не былі, неабходна, каб калегі вашы паглядзелі. Там сельгасмашынабудаванне, перапрацоўка і племянная справа, раслінаводства, насенневодства — усё прадстаўлена. Можна паглядзець. Калі ў вас будзе нейкі інтарэс у гэтым плане, мы з задавальненнем падключымся да рэалізацыі гэтых праектаў у вашым рэгіёне», — сказаў кіраўнік краіны.

Прэзідэнт падкрэсліў: ведае планы Курскай вобласці ўвайсці ў дзясятку найлепшых рэгіёнаў Расійскай Федэрацыі па тэмпах развіцця. «Годна! Хацелася б, каб нашы суседзі гэта месца занялі. Чым вышэй, тым лепш. Мы гатовы ўдзельнічаць і аказваць вам паслугі па капітальным рамонце жылля, праектаванні, правядзенні інжынерных даследаванняў. Гатовы будаваць пад ключ, пастаўляць вам ліфтавае абсталяванне. Ведаю, што ў любым горадзе Беларусі і Расіі ў гэтым патрэба ёсць. Мы можам паспяхова дапаўняць у аграпрамысловым комплексе адно аднаго», — канстатаваў Аляксандр Лукашэнка.

Кіраўнік краіны падкрэсліў: усё, што называў, гатовы рабіць пад ключ, а не проста гандляваць. «Не без гэтага. Але вы павінны разумець, што прадаць — гэта адно. Стварыць на сумеснай вытворчасці, спраектаваць, пабудаваць нешта з сацыяльных, прамысловых аб'ектаў пад ключ мы можам узяцца і несці адказнасць. Мы ведаем, што па суадносінах цана/якасць канкурэнтаў нам у свеце будзе цяжка знайсці. Усе хочуць зарабіць велізарную суму і хутчэй пабудаваць, няважна, як. А мы людзі адказныя, у нас магутны дзяржаўны сектар. Мы яго не развалілі. З-за таго, што дзяржава стаіць за спінай дзяржкампаній, будаўнічых трэстаў, яны нясуць і адпаведную адказнасць», — адзначыў Прэзідэнт і гарантаваў поўную адказнасць нашых і прыватных, і дзяржаўных кампаній у гэтай справе.

Марыя ДАДАЛКА.

Каментарый у тэму

Губернатар Курскай вобласці Раман СТАРАВОЙТ адзначыў, што ў Беларусь прыехала маштабная дэлегацыя. У яе складзе — больш за 40 чалавек: наменнікі губернатара, кіраўнікі профільных камітэтаў, дэпартаментаў, рэктары ўніверсітэтаў, кіраўнікі прадпрыемстваў і холдынгаў.

«Мы гэтымі днямі працуем па розных кірунках. Канешне, наведалі выстаўку «Белагра». Сёння будзем працаваць на пляцоўцы форуму, прысвечанай ІТ-тэхналогіям. Гэта нашы асноўныя перспектыўныя кірункі. Я наведаў прадпрыемствы машынабудавання Беларусі. Сустрэўся з іх кіраўнікамі. Для нас як аграрнага рэгіёна вельмі важна сёння мець магчымасць набываць сельскагаспадарчую тэхніку сусветных стандартаў, якая ствараецца сёння ў краіне», — сказаў Раман Старавойт.

Цікавасць мае для гасцей і дарожнабудаўнічая, рамонтная тэхніка. У гэтым годзе, дадаў суразмоўца, на будаўніцтва дарог, бальніц, рамонт грамадскіх прастораў вобласці выдзелена сем мільярдаў расійскіх рублёў.

«На гэта ўсё неабходна абсталяванне і тэхніка, якую мы ўжо сёння набываем у Беларусі. Плануем гэта рабіць і далей», — заўважыў губернатар.

Асабліва ўразіла яго наведванне Беларускай нацыянальнай біятэхналагічнай карпарацыі. Гэты праект ён назваў унікальнай з'явай. «Комплексаў такога ўзроўню ў Еўропе няма дакладна. У асноўным гэты рынак трымаюць нашы калегі з Кітая. Упершыню яны перадалі сваю тэхналогію. Мы ўбачылі, што за кароткія тэрміны гэты праект рэалізаваны. Радасна заўважыць, што сыравінай для выпуску амінакіслот і вітамінаў будзе пшаніца і соевы шрот, вырашчаны на тэрыторыі Курскай вобласці. Ужо 150 тысяч тон высакаякаснага збожжа знаходзіцца ў элеватарах карпарацыі», — паведаміў кіраўнік дэлегацыі.

Азнаёміліся госці і з новымі мадэлямі беларускага грамадскага транспарту. Ён за дзесяць гадоў ужо сябе зарэкамендаваў сярод пасажыраў рэгіёна. Гэтым часам куране прыступаюць да трохгадовага праекта поўнага абнаўлення грамадскага транспарту. «Сёння ёсць праблемы з пастаўкай камплектуючых з-за мяжы. Вытворцы Рэспублікі Беларусь раней задумаліся пра імпартазамяшчэнне. І сёння ў вас па цане грамадскі транспарт выгаднейшы, чым у іншых вытворцаў. Мы ўважліва глядзім і разлічваем, што пастаўкі будуць здзейснены да нас», — паведаміў Раман Старавойт.

Кантракт на набыццё пакуль не падпісаны, але губернатар запэўніў: купляць грамадскі транспарт у Беларусі будуць. Як ён заўважыў, канкрэтныя планы супрацоўніцтва абмяркуюць і з кіраўніцтвам урада Беларусі.

«Які кірунак ні вазьмі, у нас усюды ёсць узаемадзеянне», — рэзюмаваў старшыня дэлегацыі.

Блізкая ўлада

«ЗАДАЧА ДЗЯРЖАВЫ ЗАСТАЕЦЦА НЯЗМЕННАЙ — СТВАРАЦЬ УМОВЫ ДЛЯ ЖЫЦЦЯ ГРАМАДЗЯН, СЛУХАЦЬ І ЧУЦЬ ІХ ЗАПЫТЫ»

Учора ў Мінску пачаў сваю работу двухдзённы рэспубліканскі семінар-нарада «Актуалізацыя метадаў і форм работы з насельніцтвам на мясцовым узроўні». Актуальныя пытанні абмяркоўваліся на шасці тэматычных секцыях. Але на пачатку ўдзельнікі семінара сабраліся ў Палацы Рэспублікі, дзе іх вітаў кіраўнік Адміністрацыі Прэзідэнта Ігар СЕРГЕЕНКА. «Якія перыпетыі ні адбываліся б каля нашых меж, які б ціск на краіну ні аказвалі знешнія сілы, задача дзяржавы застаецца нязменнай — ствараць умовы для годнага жыцця грамадзян, слухаць і чуць іх запыты. Менавіта ў гэтым залог народнага даверу, без якога не можа быць прарыўнога развіцця краін», — падкрэсліў ён, звяртаючыся да прысутных.

Фота БелТА.

Удзельнікі адной з секцый семінару пабывалі на ААТ «БЕЛАЗ».

Па словах Ігара Сергеенкі, тэхналогіі, якія імкліва змяняюцца, пераўтвараюць наша грамадства. Як вынік — з боку грамадзян расце патрабавальнасць да ўзроўню паслуг, якія аказваюцца дзяржавай. Таму мэта сустрэчы прадстаўнікоў усіх рэгіёнаў — крытычна прааналізаваць стан спраў у рабоце з насельніцтвам, выпрацаваць канкрэтныя прапановы па яе ўдасканаленні, абмяняцца вопытам.

«Новая якасць грамадства патрабуе новай якасці дзяржаўнага кіравання, павышэння ініцыятыўнасці і гнуткасці ў дзейнасці ўлады. У маштабах краіны ў гэтым напрамку зроблены першы крок — прыняты змяненні і дапаўненні ў Канстытуцыю Рэспублікі Беларусь, якія замацавалі новы грамадскі дагавор паміж грамадзянамі і дзяржавай. Захоўваючы сацыяльныя гарантыі, культурныя і гістарычныя каштоўнасці, Асноўны Закон краіны стварае ўмовы для развіцця самабытнай мадэлі кіравання грамадскімі справамі, дзе грамадзяне і дзяржава ўзаемадзейнічаюць на ўмовах узаемнай сацыяльнай адказнасці», — падкрэсліў кіраўнік Адміністрацыі Прэзідэнта.

Ён нагадаў прысутным словы Прэзідэнта, які ў Пасланні беларускаму народу і Нацыянальнаму сходу ў студзені гэтага года заўважыў, што «ў новых канстытуцыйных рэаліях імкліва мяняецца трэба будзе і нашай дзяржаве, і грамадскім інстытутам, а сучасная сістэма кіравання павінна стаць манеўранай, наступальнай, прагматычнай — арыентаванай на апераджэнне і эфектыўнае вырашэнне праблем».

Ігар Сергеенка звярнуў увагу, што цяпер патрэбна актуалізацыя форм і метадаў работы з насельніцтвам на мясцовым узроўні. Па яго словах, гэта закранае шырокі спектр пытанняў.

Работа семінара прадоўжылася па тэматычных секцыях. Пасяджэнне секцыі № 3 «Аб рабоце дэпутацкага корпуса, органаў мясцовага самакіравання з насельніцтвам і напрамках яе ўдасканалення» прайшло ў Савеце Рэспублікі. Удзел у ім прыняла **Старшыня Савета Рэспублікі Наталля КАЧАНАВА**. Вітаючы ўдзельнікаў семінара, яна падкрэсліла, што актуальнасць тэмы работы з насельніцтвам з году ў год толькі ўзрастае. Таму што гэта асноўнае ў рабоце дэпутацкага корпуса ўсіх узроўняў. Савет Рэспублікі, як орган тэрытарыяльнага прадстаўніцтва, займаецца гэтымі пытаннямі самым сур'ёзным чынам.

«Я заўсёды казала, што работа з насельніцтвам у нашай краіне выбудавана належным чынам. Па-мойму, ні ў адной краіне свету няма такой сур'ёзнай, сістэмнай работы, якая праводзіцца ў нашай краіне. Гэта розныя формы і метады — дыялогавыя пляцоўкі, грамадскія прыёмныя, прамыя тэлефонныя лініі, прыёмы па асабістых пытаннях, шэраг іншых форм і метадаў, якія выкарыстоўваем сёння мы, органы дзяржаўнай улады, для работы з насельніцтвам», — сказала Наталля Качанава. Па яе словах, гэта знаходзіць разуменне ў людзей, але няма мяжы дасканаласці. І правядзенне семінара-нарады сведчыць аб тым, што гэта работа патрабуе пастаяннага ўдасканалення.

«Мы спадзяёмся, што семінар-нарада надасць новы дынамізм у гэтай працы, таму што, яшчэ раз паўтаруся, праблемы і недахопы ў гэтай працы мы бачым. Нам ёсць над чым працаваць, каб гэта было на карысць нашай краіны і нашага народа, як патрабуе ад нас Прэзідэнт нашай краіны. Ён заўсёды гаворыць аб тым, што ўсе рашэнні, якія прымаюцца, павінны быць на карысць дзяржавы. І ў нашай краіне, як Прэзідэнт сказаў, улада народная. А народная ўлада жыве клопатамі аб сваіх людзях», — канстатавала Старшыня Савета Рэспублікі.

Сёння пытанні актуалізацыі работы з насельніцтвам працягнуць абмяркоўваць на самым высокім узроўні. Пра гэта мы падрабязна раскажам у найбліжэйшым нумары «Звязды». А рэпартаж з пасяджэння секцыі аб рабоце дэпутацкага корпуса і органаў мясцовага самакіравання — у наступным нумары «Мясцовага самакіравання».

Валерыя СЦЯЦКО.

ВЫКАНКАМЫ НА СУВЯЗІ

Практыка правядзення прамых ліній рэгіянальнай вертыкаллю працягваецца. Калі ў вас ёсць пытанні або праблемы, якія патрабуюць умяшання органаў улады, тэлефануйце.

Тэлефонныя лініі ў суботу, 11 чэрвеня, з 9.00 да 12.00 правядуць:

- кіраўнік спраў Брэсцкага аблвыканкама Сяргей Мікалаевіч ЛАБАДЗІНСКІ. Тэл. 8 016 221 31 21;
- намеснік старшыні Віцебскага аблвыканкама Вячаслаў Віктаравіч ДУРНОЎ. Тэл. 8 021 222 22 22;
- кіраўнік спраў Гомельскага аблвыканкама Алена Уладзіміраўна КЛІЧКОЎСКАЯ. Тэл. 8 023 233 12 37;
- намеснік старшыні Гродзенскага аблвыканкама Уладзімір Іосіфавіч ДЗЯШКО. Тэл. 8 015 273 56 44;
- першы намеснік старшыні Магілёўскага аблвыканкама Анатоль Васільевіч УЛАСЕВІЧ. Тэл. 8 022 250 18 69;
- намеснік старшыні Мінскага аблвыканкама Іван Станіслававіч МАРКЕВІЧ. Тэл. 8 017 500 41 60;
- кіраўнік спраў Мінскага гарвыканкама Ганна Мар'янаўна МАТЭЛЬСКАЯ. Тэл. 8 017 222 44 44.

ПРЫДАРОЖНЫЯ АБ'ЕКТЫ ЯК МЕСЦА ДЛЯ БАЎЛЕННЯ ЧАСУ

(Заканчэнне. Пачатак на 1-й стар.)

— Мы пайшлі па нямецкім шляху развіцця аўтабанаў, калі праз кожныя 50—60 кіламетраў будуецца аб'ект з максімальным наборам паслуг, пачынаючы ад звычайнага адпачынку на шляху прыпынку да набыцця тавараў у дарогу і магчымасці пераначаваць у гасцініцы. На галоўных магістралях краіны цяпер працуе 387 аўтазаправак, 50 гасцініц, 43 аўтамыйкі, 19 матэляў (кемпінгаў), 537 аб'ектаў харчавання, 70 пунктаў тэхнічнага абслугоўвання.

Сярод абавязковых патрабаванняў да аб'ектаў — наяўнасць стаянак: не менш як пяці месцаў для вялікагрузаў, пяці — для легкавых аўтамабіляў, двух — для аўтобусаў турыстычнага класа.

Любы прадпрымальнік, пачынаючы сваю справу, павінен разумець, у якіх умовах ён будзе працаваць, таму Міністэрства транспарту выступае за стабільную заканадаўчую базу ў гэтым кірунку, а значыць, існуючую базу трэба захоўваць.

— Чалавек, які ўкладвае свае сродкі, павінен ведаць, што яму будзе цалкам належаць пэўны аб'ект. Зямельны ўчастак выдзяляецца для выкарыстання на тэрмін ад 50 да 99 гадоў без аўкцыёну, за выключэннем прыгарада Мінска і абласных цэнтраў, дзе падобных аб'ектаў дастаткова.

У межах дарожнай карты па развіцці дарожнай інфраструктуры спецыялісты правялі своеасаблівае тэсціраванне дзясяткаў аб'ектаў, наведваючы іх як звычайныя асобы. Разглядалі з пункту гледжання зручнасці па васьмі асноўных крытэрыях: ад лёгкасці арыентавання на аб'екце, яго абазначэння і якасці абслугоўвання да чысціні санітарных збудаванняў, у тым ліку наяўнасці ў апошніх бесконтактных сродкаў (дазатараў, ракамыйнікаў, сушылак). Палова прыдарожных аб'ектаў у краіне, дарэчы, належыць замежным ці прыватным арганізацыям.

Раней людзі часцей бралі ежу з сабой у дарогу. Цяпер жа яны прыходзяць на аб'екты і хочуць паспрабаваць нейкія новыя стравы, параўнаць гатункі кавы, жадаюць нейкага руху, напрыклад, атрымаць цікавую забаву, заўважыў Сяргей Лявончык.

ПЛАНАГРАМЫ ДЛЯ КРАМ І СТАЯНКІ ДЛЯ КАРАВАНЕРАЎ

На аўтазапраўках увага найперш удзяляецца якасці паліва і яго пастаяннай наяўнасці, кантралюецца яго дастаўка на ўсіх этапах руху: ад нафтаперапрацоўчага завода да нафтабазы і непасрэдна да АЗС. Аднак тут прапануецца і шэраг іншых паслуг, бо кіроўца на шляху хоча адпачыць, пад'есці, выпіць кавы, прывесці сябе ў парадак, заўважыў **Сяргей КАМОРНІКАЎ, намеснік генеральнага дырэктара па забеспячэнні вуглевадароднай сыравінай і рэалізацыі прадукцыі «Беларуснафты»**:

— У аб'яднанні «Беларуснафта» функцыянуе 575 аўтазаправачных комплексаў (больш як 300 аб'ектаў прыдарожнага сэрвісу і аб'екты, якія змешчаны ў гарадах, раённых і абласных цэнтрах). Актыўна развіваецца сістэма грамадскага харчавання — на 360 АЗС ужо ёсць кафетэрыі, а пяць гадоў таму іх было толькі 215.

Другі напрамак развіцця — гандаль. На запраўках працуе 425 крам. Для іх распрацаваны адзіныя планаграмы, якія адрозніваюцца ў залежнасці ад месцазнаходжання запраўкі (на трасе ці ў горадзе). Асартымент і попыт на пэўных аб'ектах адрозніваюцца. Але абавязкова ёсць тэхнічныя вадкасці і нават пэўныя запчасткі, а таксама перакусы ў дарогу і вада.

Амаль на ўсіх запраўках (400 аб'ектах) абавязкова прысутнічае бясплатная кропка Wi-Fi і такія базавыя паслугі, як пыласос і падпампоўка шын. Хоць з апошнім існуюць пэўныя праблемы ўзімку, калі тэмпература значна паніжаецца, і не ўсё абсталяванне здольнае працаваць. Сучасныя аб'екты камплектуюць такім чынам, каб нават пры тэмпературы мінус 10 і 15 °С падпампоўка колаў і пыласос працавалі, запэўніў спецыяліст.

Спрабавалі развіваць і стаянкі для караванераў — асоб, якія падарожнічаюць на «дамах на колах». У Беларусі 19 такіх месцаў, дзе можна зарадзіць акумулятар, зліць і заправіць ваду. На некаторых запраўках ёсць аўтамыйкі і СТА, аднак гэта больш справа малога бізнесу — такія аб'екты з'яўляюцца побач з запраўкамі. На асобных АЗС ёсць пункты-дазатары, дзе можна заліць у вялікагрузы вадкасць AdBlue ці яго аналагі, што патрабуецца міжнароднымі перавозкамі.

КАНКУРЭНЦЫЯ І МАДЭРНІЗАЦЫЯ

Практычна ўся тэрыторыя краіны пакрыта сеткай заправак, каб забяспечыць палівам усіх аўтамабілістаў. Аб'екты знаходзяцца на адлегласці 25—30 кіламетраў, таму новыя АЗС будуюцца, як правіла, калі з'яўляюцца новыя дарогі ці павялічваецца горад. Спецыялісты больш скіраваны на мадэрнізацыю аб'ектаў і абсталявання на іх, падкрэсліў Сяргей Камарнікаў.

Ёсць прыдарожныя аб'екты, якія існуюць шмат гадоў, набор паслуг у якіх не надта павялічваецца, і пэўны час людзей гэта задавальняе. Аднак калі адбываецца рэканструкцыя АЗС на гэтым участку дарогі, то хочацца больш якаснага, сучаснага, чыстага дызайну і прасторы. І падарожнікі адразу пераключаюцца на аб'екты ў складзе АЗС. Тут і стаянка, і асвятленне, і магчымасць адпачыць у вячэрні час. Фактычна, такія аб'екты становяцца пунктамі для баўлення часу мясцічамі, а старыя аб'екты адыходзяць на другі план, дадалі эксперты.

Калі ёсць канкурэнцыя, ёсць і якасць паслуг, бо ад стаўлення да спажыўца залежыць і напаўняльнасць, і запатрабаванасць імі аб'ектаў. Калі з'яўляецца новая АЗС, то некаторыя прыдарожныя аб'екты, якія маральна састарэлі, выводзяцца з ужытку, і кліенты пераключаюцца на новыя. Інфармацыю пра месцазнаходжанне, кошт і віды паліва на АЗС падарожнікі могуць, дарэчы, знайсці праз інтэрнэт, каб выбудаваць сабе адпаведны маршрут.

Дарожнікі вывучаюць трафік на дарогах, каб зразумець, ці ёсць сэнс інвеставаць грошы ў пэўныя аб'екты. Пралічваецца і грузапаток, і набыццё тавараў, і якасць абслугоўвання (для работнікаў АЗС ствараюць спецыяльныя навучальныя ролікі пра тое, як прыгатаваць страву, заправіць бак, расставіць тавар на паліцах). Калі відаць, што мадэрнізацыя аб'екта акупіцца праз сем гадоў, у яго ўкладуць грошы. Галоўная задача — развіваць сэрвіс так, каб людзі, праязджаючы па дарогах, ганарыліся ім, адзначаюць спецыялісты дарожнай галіны.

Ірына СІДАРОК, фота аўтара.

Надвор'е

ЛЕТА «НА ЗАКАЗ» — ГЭТА КАЛІ ТЭМПЕРАТУРА НА 3—6 ГРАДУСАЎ ВЫШЭЙШАЯ ЗА НОРМУ

Аднак у пачатку наступнага тыдня пахаладае, але не адразу

У нашу краіну паступіла вельмі цёплая паветраная маса з паўднёвых шырот, пасля чаго ўсталявалася вельмі цёплае надвор'е з тэмпературным фонам, нашмат вышэйшым за кліматычную норму. Пры павышаным фоне атмасфернага ціску на большай частцы тэрыторыі краіны ападкі неназіраюцца, толькі па паўночным захадзе, дзе размясціўся атмасферны фронт, адзначаюцца кароткачасовыя навальнічныя дажджы. Вельмі цяжка будзе метэазалежным у найбліжэйшыя два дні, калі тэмпература днём будзе падымацца да 25—32 градусаў вышэй за нуль, а ўначы будзе апускацца ўсяго толькі да плюс 13—19 градусаў, паведамляюць спецыялісты Рэспубліканскага цэнтра па гідраметэаралогіі, кантролі радыеактыўнага забруджвання і маніторынгу навакольнага асяроддзя Мінпрыроды.

У сувязі з высокімі тэмпературамі паветра на 10 чэрвеня абвешчаны жоўты ўзровень небяспекі. У выхадныя захаваецца цёплае, а па паўднёвым усходзе краіны гарачае надвор'е. Аднак характар надвор'я будзе няўстойлівы: пры развіцці канвектыўнай воблачнасці па краіне чакаюцца кароткачасовыя навальнічныя дажджы.

У пятніцу будзе пераважна без ападкаў, толькі ўдзень па паўночным і заходнім раёнах краіны пройдуць кароткачасовыя дажджы, месцамі навальніцы. Тэмпература паветра ў разгар дня будзе падымацца да 26—32 цяпла.

У суботу нашу краіну трошкі «адпусціць», і стане свяжэй. У гэтыя суткі ўначы месцамі, а днём на большай частцы тэрыторыі краіны чакаюцца кароткачасовыя дажджы. У асобных раёнах будуць навальніцы. Уначы паветра прагрэецца да плюс 12—18 градусаў. Днём слупок тэрмометра дасягне плюс 22—28 градусаў, а па паўднёвым усходзе да плюс 29—32 градусаў. Усё, перавядзём дыханне, далей будзе лягчэй.

На наступны дзень кароткачасовыя дажджы з навальніцамі будуць ісці таксама месцамі, але вада нам на галовы пальецца ўжо больш халодная. У нядзелю тэмпература паветра ноччу складзе плюс 11—18 градусаў, а ўдзень 22—28 цяпла.

Паводле папярэдніх прагнозаў айчынных сіноптыкаў, у панядзелак будзе пераважна без ападкаў, толькі ўдзень па захадзе краіны пройдуць кароткачасовыя дажджы, магчымы навальніцы. Уначы і раніцай у асобных раёнах будзе туман. Тэмпература паветра ноччу складзе плюс 9—15 градусаў, а ўдзень паветра прагрэецца да плюс 21—28. Гэта ўжо не 30 градусаў спякоты, але яшчэ досыць цёпла.

Канкрэтная свежасць прыйдзе да нас у аўторак. У гэты дзень на большай частцы тэрыторыі краіны чакаюцца кароткачасовыя дажджы. У асобных раёнах — навальніцы і моцныя дажджы. Ноччу тэмпература паветра будзе вагацца ад плюс 9 да плюс 16 градусаў, а ўдзень ад плюс 16 да плюс 23 градусаў. Плюс 23, можна плюс 25 градусаў — вось такая тэмпература ў нашай краіне папраўдзе лічыцца камфортнай.

І яшчэ. У сувязі з гарачым надвор'ем Белгідрамет нагадаў аб асноўных правілах паводзін у спякоту. «Старайцеся выбіраць для прагулак ранішні або вячэрні час. Калі ўсё ж такі трэба выйсці на вуліцу ў перыяд максімальнага прагрэву паветра, апранайце галаўны ўбор і захапіце з сабой бутэлечку з вадой. Асабліва асцярожнымі варта быць людзям з сардэчна-сасудзістымі захворваннямі, не забывайце ўзяць з сабой неабходныя лекі. Адпраўляючыся на вадаёмы, улічвайце, што тэмпература вады дасягнула камфортных значэнняў яшчэ далёка не ўсюды і ў рэках на сення яна складае плюс 16—22 градусы, а ў вадаёмах — плюс 18—21 градус».

Сяргей КУРКАЧ.

ШТО Ў СВЕЦЕ РОБІЦЦА

Прэзідэнт Нікарагуа дазволіў прысутнасць у краіне расійскіх вайскоўцаў

Даніэль Артэга падпісаў указ, які санкцыяную часовае знаходжанне на тэрыторыі краіны вайскоўцаў іншых дзяржаў, у тым ліку расійскіх салдат. Пра гэта паведаміла інфармагенцтва РІА «Навіны» са спасылкай

на газету La Gaceta. Ва ўказе адзначаецца, што прысутнасць замежных войскаў, а таксама паветраных і марскіх суднаў можа быць абгрунтавана ў гуманітарных мэтах падчас розных надзвычайных сітуацый. У прыватнасці, размова ідзе аб ваеннаслужачых цэнтральнаамерыканскіх дзяржаў, Злучаных Штатаў, Расійскай Федэрацыі, Кубы, Мексікі і Венесуэлы. Дазвол дзейнічае на перыяд, які ахоплівае другую палову гэтага года.

Буйная нямецкая сетка супермаркетаў увяла абмежаванні на продаж макаронаў і мукі

Да такіх мер звярнулася сетка супермаркетаў Rewe з-за праблем з ланцужкамі паставак, паведаміў нямецкі партал навін Tz.de. Цяпер продаж абмяжоўваецца адной упакоўкай макаронаў і мукі на рукі, вынікае з аб'явы Rewe. Раней падобныя абмежаванні ўвялі нямецкія сеткі крам-дыскаўнтараў Aldi і Lidl. Адзначаецца, што такія прадукты, як сланечнікавы алей, мука, макаронныя вырабы і кансервы, зараз становяцца дэфіцытнымі. Сітуацыя пагаршаецца тым, што спажыўцы, асцерагаючыся адсутнасці прадуктаў і далейшага павышэння цэн, пачынаюць скупляць іх оптам. У сувязі з гэтым супермаркеты вымушаны нармаваць продаж.

Першыя выпадкі воспы малпаў выявілі ў Бразіліі і Грэцыі

У Грэцыі хворы зарэгістраваны ў бальніцы «Андрэас Сіграс». Пацыент — мужчына, які нядаўна наведваў Партугалію, паведаміла ТАСС. Першапачатковы аналіз, праведзены ў цэнтральнай лабараторыі EODY, даў станоўчы вынік, далей даследаванне правялі ў лабараторыі мікрабіялогіі медыцынскага факультэта Салоніцкага ўніверсітэта імя Арыстоцеля. Раней у Грэцыі паведамлялася аб двух магчымых выпадках воспы малпаў у чалавека. Яны абодва не пацвердзіліся, у хворых была звычайная ветраная воспа. У Бразіліі 41-гадовы пацыент з Сан-Паўлу нядаўна падарожнічаў па Іспаніі праездам праз Партугалію. Ён знаходзіцца на каранціне ў Інстытуце інфекцыйных захворванняў імя Эміліа Рыбаса. Паводле звестак Міністэрства аховы здароўя Бразіліі, выяўлена восем патэнцыйных выпадкаў заражэння воспай малпаў па ўсёй краіне.

ПА НОВЫЯ ЎРАЖАННІ — НА ГОМЕЛЬШЧЫНУ

*(Заканчэнне.
Пачатак на 1-й стар.)*

Сёння будучая святочная сталіца Добруш актыўна рыхтуецца выступіць у новым для сябе статусе. Галоўнай пляцоўкай свята стане гарадская плошча. Тут размесціцца глядзельная зала амаль на тысячу месцаў, спартыўна-гульнявая пляцоўка памерам 60 на 40 метраў, зоны для актыўнага сямейнага адпачынку. Плануецца стварыць цэнтр прыцягнення для людзей рознага ўзросту. Падарункам для жыхароў раёна, гасцей свята стане адкрыццё абноўленага спарткомплексу Добрушскай раённай дзіцяча-юнацкай спартыўнай школы і стадыёна са штучным пакрыццём. Акрамя таго, новыя аблічы будуць падораны жылым дамам у цэнтральнай частцы горада: на іх фасадах з'явяцца муралы. Дарэчы, актыўны ўдзел у добраўпарадкаванні Добруша да Дня беларускага пісьменства возьме моладзь Гомельшчыны. У прыватнасці, студатрады дапамогуць добраўпарадкаваць асабліва папулярную ў гараджан набярэжную і зону адпачынку «Востраў». Плануецца заахвоціць да гэтай працы моладзь не толькі з Добрушскага раёна, але і з іншых раёнаў вобласці і Гомеля.

Вядома, адной з галоўных падзей праграмы стане адкрыццё ў Добрушы помніка народнаму пісьменніку Івану Шамякіну. Удзельнікаў і гасцей свята чакаюць таксама фестываль кнігі і прэсы, рэгіянальная медыявыстава, «літаратурны дворык» і музейныя экспазіцыі пад адкрытым небам. Пройдуць узнагароджанне лаўрэатаў літаратурнай прэміі імя Кірылы Тураўскага і навукова-практычная канферэнцыя.

— Ці зможа выдатная агульнанацыянальная культурная падзея стаць дадатковым імпульсам для развіцця турыстычнага патэнцыялу Добрушскага краю і Гомельшчыны ў цэлым?

— Безумоўна, так! І гэта вельмі важна для рэгіёна. Падчас мерапрыемстваў, прысвечаных Дню беларускага пісьменства, запланаваны рэкламна-інфармацыйны тур для прадстаўнікоў турыстычнай галіны краіны і сродкаў масавай інфармацыі. Падчас экскурсіі ўдзельнікі наведаюць Добрушскую папяровую фабрыку, Добрушскі раённы краязнаўчы музей, Свята-Іаана-Кармянскі манастыр і іншыя знакавыя аб'екты. Свае работы для ўдзельнікаў і гасцей свята змогуць таксама прадставіць майстры з розных раёнаў Гомельскай вобласці. Тэматычныя інтэрактыўныя пляцоўкі падрыхтуюць адукацыйныя ўстановы горада і раёна. Усіх ахвотных таксама парадуюць крэатыўныя фотазоны і інсталяцыі, пляцоўкі спартыўнага турызму, гульнявыя праграмы і майстар-класы. Варта адзначыць, што ў Добрушскім раёне распрацаваны турыстычныя маршруты «Культавая спадчына зямлі Добрушскай», «Іаан Гашкевіч — святы зямлі беларускай», «Горад трыццаці мастоў». Гэтыя маршруты таксама будуць прадстаўлены напрыканцы рэкламна-інфармацыйнага тура, на круглым стале.

— Уладзімір Аляксандравіч, вядома, Дзень беларускага пісьменства ў Добрушы ў тым ліку закліканы працягнуць шэраг значных мерапрыемстваў, прысвечаных асноўным ідэям Года гістарычнай памяці. Якімі падобнымі знакавымі праектамі можа сёння ганарыцца Гомельшчына?

— Самы буйны праект, які рэалізоўваецца ў рэгіёне ў Год гістарычнай памяці, — рэканструкцыя мемарыяльнага комплексу «Партызанская крынічка». Ён быў адкрыты ў 1983 годзе пад Гомелем, на месцы першапачатковай дыслакацыі партызанскага атрада «Бальшавік». Як вядома, разам з байцамі Чырвонай Арміі партызаны атрада ўдзельнічалі ў аперацыі «Баграціён». Пры падтрымцы падпольшчыкаў Гомеля знішчылі больш за 10 тысяч гітлераўцаў, 15 складоў боепрыпасаў і рыштунку, 150 варожых эшалонаў, вызвалілі з нямецкіх лагераў смерці больш за восем тысяч ваеннапалонных, выратавалі ад угону ў фашысцкае рабства каля пяці тысяч савецкіх грамадзян. Кіраўніцтвам Гомельскай вобласці было прынята рашэнне аб рэканструкцыі знакавага месца памяці. Праведзена маштабная работа па аднаўленні ваенна-гістарычнага комплексу ў гонар усіх партызанскіх злучэнняў нашага рэгіёна як памятнага месца пакланення гераізму і аднаго з цэнтраў ваенна-патрыятычнага выхавання. Комплекс часткова музеефікаваны, у «партызанскіх зямлянках» разгорнуцца лакальныя экспазіцыі аб побыце байцоў атрада. Наведвальнікаў чакаюць экскурсіі з інфармацыяй аб баявых дзеяннях партызанскіх фарміраванняў Гомельшчыны. Адкрыццё гэтага грандыёзнага, не толькі для Гомельшчыны, але і для ўсёй Беларусі, аб'екта плануецца прымеркаваць да Дня ўсенароднай памяці ахвяр Вялікай Айчыннай вайны і генацыду беларускага народа.

Рэчы ахвяр фашыстаў, знойдзеныя падчас пошукавых работ у Чонкаўскім лесе пад Гомелем, сталі экспанатамі ўнікальнай выставы «Бывайце, людзі...»

Варта адзначыць, што сёлета ў рэгіёне ў рамках Года гістарычнай памяці таксама арганізаваны шэраг мерапрыемстваў, прысвечаных памятным і юбілейным датам населеных пунктаў, прадпрыемстваў і арганізацый Гомельшчыны. Адзначаюцца прысваенні імёнаў герояў Вялікай Айчыннай вайны, Герояў Савецкага Саюза, знакамітых землякоў навучальным установам, студэнцкім і піянерскім атрадам, вуліцам і плошчам населеных пунктаў, распрацоўваюцца інфармацыйныя стэнды ў гонар заслужаных суайчыннікаў. Значная работа праведзена па арганізацыі выстаў архіўных дакументаў, кніжных і фотавыстаў, прысвечаных Вялікай Айчыннай вайне і Году гістарычнай памяці. Прынамсі, пры ўдзеле Генеральнага пракурора Рэспублікі Беларусь Андрэя Шведа ў Гомельскім палацава-паркавым ансамблі быў прадстаўлены ўнікальны выставачны праект «Бывайце, людзі...», які дапамагае праліць святло на палітыку нямецкіх акупацыйных улад у гады Вялікай Айчыннай вайны ў Гомелі па генацыдзе беларускага народа. Адзін з самых каштоўных матэрыялаў выставы — арыгінальная нямецкая фатаграфія часоў акупацыі расстрэлу мірных жыхароў Гомеля. Большасць экспанатаў прадстаўлены ўпершыню. Гэта ў тым ліку і рэчы, знойдзеныя падчас пошукавых работ 52-га асобнага спецыялізаванага пошукавага батальёна Міністэрства абароны Беларусі ў лесе Чонкаўскага лясніцтва Гомельскага раёна. Нагадаю, што пошукавыя работы на месцы масавага знішчэння мірнага насельніцтва падчас нямецкай акупацыі арганізаваны ў рамках расследавання крымінальнай справы аб генацыдзе беларускага народа, заведзенай Генеральнай пракуратурай Беларусі. Між тым выставачны праект «Бывайце, людзі...» мабільны і цяпер экспануецца ў рэгіёнах вобласці. Усяго за некалькі месяцаў толькі ў Гомельскім палацава-паркавым ансамблі гэтую выставу наведала амаль 30 тысяч чалавек.

— У Год гістарычнай памяці якія цікавыя падыходы вылучаюцца ў рабоце ўстаноў культуры рэгіёна?

— Асноўныя акцэнты, безумоўна, — на грамадзянска-патрыятычнае выхаванне моладзі, захаванне гістарычнай праўды, духоўна-маральных і культурных традыцый беларускага народа. Так, творчым калектывам, майстрам і рамеснікам Гомельшчыны пашчасціла прадстаўляць рэгіён у мерапрыемствах другога сезона культурна-спартыўнага фестывалю «Вытокі. Ступень на Алімп» у Рэчыцы і XIII Рэспубліканскім фестывалі-кірмашы народных мастацкіх промыслаў «Вясновы букет» у Мінску, у праграме VIII Рэспубліканскага свята майстроў і рамеснікаў «Гомельская вясна» XXIII Міжнароднай выставы «Вясна ў Гомелі». Хары і салісты Гомельскай вобласці дастойна прадставілі рэгіён у праграме XVI Рэспубліканскага фестывалю народнай творчасці ветэранскіх калектываў «Ветэраны душой не старэюць» у Мінску. Таксама творчыя сем'і Гомельскай вобласці прынялі ўдзел у VI Рэспубліканскім фестывалі сямейнай творчасці «Жыць у радасць» у Слоніме. Творчыя калектывы і выканаўцы, майстры народных промыслаў і прадстаўнікі розных нацыянальных дыяспар Гомельшчыны прадставілі наш рэгіён на мерапрыемствах XIII Рэспубліканскага фестывалю нацыянальных культур у Гродне.

Варта адзначыць, што для павышэння культуры чытання, папулярызацыі культурна-асветніцкай дзейнасці бібліятэк у Гомелі адбыўся кніжны фестываль #ЧЫТАЙГОМЕЛЬ. Яго наведвальнікі змаглі прыняць удзел у сустрэчах з пісьменнікамі і паэтамі, наведаць кніжны кірмаш, прэзентацыі новых кніг, літаратурныя і гульнявыя пляцоўкі для дзяцей, конкурсы, квэсты, фотазоны і творчыя майстэрні, канцэртную праграму.

— Рэперныя кропкі сацыяльнай сферы рэгіёна...

— Як неаднаразова адзначаў Прэзідэнт Рэспублікі Беларусь Аляксандр Лукашэнка, павышэнне эфектыўнасці эканомікі — гэта толькі інструмент для пераўтварэння Беларусі ў дзяржаву для народа. Таму найважнейшым прыярытэтам для Гомельшчыны, як і для ўсёй краіны, з'яўляецца рэалізацыя сацыяльнай палітыкі. Адным з асноўных для нас напрамкаў застаецца развіццё сістэмы адукацыі рэгіёна, якая ўключае каля тысячы двухсот устаноў, у тым ліку восем ВНУ, і прэстыж навучальных устаноў рэгіёна толькі расце.

Дарэчы, летась па выніках цэнтралізаванага тэсціравання выпускнікі ўстаноў агульнай сярэдняй адукацыі Гомельшчыны занялі першае месца ў краіне. Па выніках заключнага этапу рэспубліканскай алімпіяды бягучага года навучэнцы рэгіёна атрымалі 114 дыпломаў. Гэта дазволіла заняць II каманднае месца сярод абласцей.

Між тым рэгіён забяспечвае выкананне ўсіх дзяржаўных сацыяльных стандартаў у такім важным кірунку, як ахова здароўя. Інтэнсіўна развіваюцца перадавыя напрамкі медыцыны — трансплантaлогія, кардыялогія і кардыяхірургія, анкалогія, траўматалогія і артапедыя, нейрахірургія, афтальмалогія... Практычна ўвесь спектр аператыўных умяшанняў на сэрцы сёння выконваецца кардыяхірургамі вобласці. Разам з тым, вядома, здароўе — гэта не толькі адсутнасць хвароб, але і гарманічны духоўны, фізічны, сацыяльны дабрабыт людзей. На Гомельшчыне перакананы, здароўе — гэта спорт! Прынамсі, работа сеткі адукацыйных і спартыўных устаноў вобласці дае магчымасць развіваць 50 відаў спорту, 30 з якіх уключаны ў алімпійскую праграму. Сярод найбуйнейшых спартыўных збудаванняў міжнароднага ўзроўню ў рэгіёне — лядовы Палац спорту, цэнтральны стадыён, Палац лёгкай атлетыкі, коннаспартыўны манеж у Гомелі і спартыўна-аздараўленчы гарналыжны комплекс у Мазыры. Невыпадкова Гомельшчына — адзін з лідараў у краіне ў спорце найвышэйшых дасягненняў.

Фота БелТА.

Міжнародны фестываль «Кліч Палесся» – адна з візітовак Гомельшчыны.

— Як, на вашу думку, міжрэгіянальныя сувязі сёння спрыяюць развіццю адукацыі, навукі і спорту, узбагачаюць культурную прастору паўднёва-ўсходняга беларускага рэгіёна?

— Гомельскія вучоныя, выкладчыкі і іх калегі з суседніх рэгіёнаў рэгулярна абменьваюцца вопытам, удзельнічаюць у семінарах і канферэнцыях. Традыцыйныя міжнародныя сустрэчы педагагічнай супольнасці, якія праходзяць у форме адкрытага дыялогу аб дасягненнях і эфектыўных шляхах вырашэння новых прафесійных задач, што стаяць перад сістэмамі адукацыі розных краін. Нашы турысты і краязнаўцы з'яўляюцца пастаяннымі ўдзельнікамі штогадовых міжрэспубліканскіх злётаў турысцка-патрыятычных клубаў «Мы славяне!», а таксама адкрытых спаборніцтваў «Школа бяспекі», якія праводзяцца ў Навазыбкаве. На іх адпрацоўваюцца практычныя навыкі і ўменні паводзін у экстрэмальных умовах. Пры гэтым спаборніцтвы садзейнічаюць фарміраванню гатоўнасці падрастаючага пакалення да абароны Айчыны, выхоўваюць любоў і павагу да Радзімы. Апроч адукацыйных праграм, актыўна развіваецца супрацоўніцтва ў сферы турызму, спорту і фізічнай культуры. Вялікую цікавасць у замежных гасцей выклікаюць нашы санаторыі «Прыдняпроўскі», «Чонкі», «Залатыя пяскі», «Сярэбраныя ключы», Жлобінскі аквапарк, Мазырскі гарналыжны комплекс і іншыя аздараўленча-спартыўныя аб'екты. Спартсмены з замежных краін заўсёды запрашаюцца для правядзення міжнародных турніраў і адкрытых рэгіянальных спаборніцтваў. Так, напрыклад, у рамках падпісанага 21 красавіка бягучага года пагаднення аб супрацоўніцтве ў галіне фізічнай культуры і спорту паміж упраўленнем спорту і турызму Гомельскага аблвыканкама і ўпраўленнем фізічнай культуры і спорту Бранскай вобласці ў верасні запланаваны фестываль футбола з удзелам каманд гарадоў Унеча, Клінцы і Бранск.

Нагадаю таксама, што Гомельшчыну па праве называюць унікальным рэгіёнам не толькі з-за маляўнічай прыроды беларускага Палесся, але і з-за багатай гістарычнай і культурнай спадчыны. Штогод мы праводзім значную колькасць мерапрыемстваў, многія з якіх сталі сапраўднымі брэндамі рэгіёна. Фестывалі рознага ўзроўню збіраюць на Гомельшчыне гасцей не толькі з Беларусі, але і з-за мяжы. Сярод адметных міжнародныя фэсты — фестываль харэаграфічнага мастацтва «Сожскі карагод» (сёлета прымеркаваны да 880-годдзя, пройдзе ў Гомелі з 9 да 11 верасня і збярэ каманды гарадоў-пабрацімаў) і «Славянскія тэатральныя сустрэчы», рэспубліканскія фестывалі фальклорнага мастацтва «Берагіня» і народнага гумару «Аўцюкі». Сёлета ў мэтах падтрымкі самадзейных цыркавых калектываў, захавання пераемнасці прафесійнага цыркавога мастацтва і самадзейных цыркавых калектываў, развіцця і прапаганды найлепшых дасягненняў цыркавога мастацтва ў Гомелі быў праведзены І Міжнародны фестываль самадзейнага цыркавога мастацтва. У ім прынялі ўдзел цыркавыя калектывы Беларусі і Расіі. У аграгарадку Ляскавічы Петрыкаўскага раёна 20 жніўня сёмы раз пройдзе Міжнародны фестываль «Кліч Палесся». У праграму фестывалю будуць уключаны тэматычныя мерапрыемствы, якія таксама падтрымаюць асноўныя нацыянальныя пасылы Года гістарычнай памяці.

**Гутарыла
Наталля КАПРЫЛЕНКА.**

Час кіно

«ВЯЛІКАЯ ПЕРАМЕНА» СВЯТКУЕ 50-ГОДДЗЕ

У суботу ў эфіры сацыякультурнага канала зможам убачыць фільм рэжысёра Аляксея Коранева, які знялі ў 1972 годзе. Бліскучая меладрама пра вучняў вячэрняй школы зрабіла зоркамі многіх маладых акцёраў.

Тут зняліся Ралан Быкаў, Яўгеній Леонаў, Аляксандр Збруеў, Святлана Кручкова, Людміла Касаткіна і іншыя артысты, чые імёны сталі гістарыяй многіх вядомых і любімых кінастужак. Што датычыцца «Вялікай перамены», то фільм стварылі па матывах аповесці Георгія Садоўнікава «Іду да людзей». Паводле сюжэта, малады аспірант-гісторык Нестар Севераў у запале ад сваркі з каханай дзяўчынай вырашае пакінуць навуку і ідзе працаваць у вячэрнюю школу. Там яго ставяць класным кіраўніком 9 «А». І, спачатку далёкі ад усяго, што адбываецца навокал, паступова Нестар Пятровіч пачынае захапляцца працай і ўнікаць у клопаты сваіх дарослых вучняў. Герой кінастужкі ўвесь час трапляе ў розныя камічныя сітуацыі з-за таго, што вучні яго альбо равеснікі, альбо старэйшыя за яго. Аднак прыстойнасць, дабрыня і любоў да прафесіі дапамагаюць настаўніку завяваць аўтарытэт сярод тых, за каго ён у адказе. А ўзаемаадносіны з вучнямі вучаць яго жыццю, што ў выніку дапамагае яму вярнуцца да сваёй навесты...

Дарэчы, спачатку фільм хацелі назваць «Прыгоды школьнага настаўніка», але калі ў Міністэрстве адукацыі такая назва выклікала незадавальненне, то аператар Анатоль Мукасей прапанаваў варыянт «Вялікая перамена». Што да прэтэндэнтаў на галоўную ролю (якая ў выніку дасталася Міхаілу Конанаву) у кінастужцы, то тут сябе спрабавалі таксама Канстанцін Райкін і Андрэй Мягкоў. Аднак апошні адмовіўся, паколькі рэжысёр не пагадзіўся здымаць яго жонку Анастасію Вазнясенскую. Што да здымак, то многія эпізоды былі адзняты на «Масфільме», а школьныя сцэны з'явіліся ў сценах Маскоўская педагагічнага універсітэта. Таму, калі ёсць жаданне згадаць любімыя эпізоды фільма і дыялогі яго герояў, а таксама ўспомніць, які было жыццё паўстагоддзя таму, не прапусціце кінасеанс на «Беларусь 3» 11 чэрвеня.

Алена ДРАПКО.
Фота з адкрытых крыніц.

ШАШКІ («Звязда») Выпуск № 167

Усе сённяшнія пазіцыі складзены вядучым аддзела.

№ 74

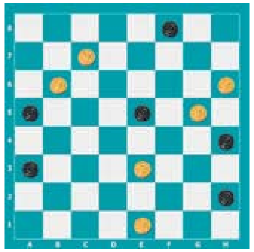

№ 74
Белыя простыя: e1, e3, g5, b6, h6, c7 (6)
Чорныя простыя: h2, a3, h4, a5, e5, f8 (6)
№ 75
Белыя простыя: e1, b6, c7, g7 (4)
Чорныя простыя: h2, b4, d4, a5, e5, h8 (6)
№ 76
Белыя простыя: f2, c3, b4, d4, h4, e5 (6)
Чорныя простыя: h2, g5, f6, c7, e7,g7 (6)
№ 77
Белыя простыя: b2, f2, g3, f4, h4, c5, g5 (7)
Чорныя простыя: h2, a3, d6, f6, e7, g7, f8 (7)
№ 78
Белыя простыя: c1, g3, f4, h4, c5, b6, h6 (7)
Чорныя простыя: h2, a3, b4, e5, d6, e7, d8 (7)

Наступныя кампазіцыі складзеныя па правілах бразільскіх шашак.

№ 79
Белыя простыя: e1, g1, h2, e3, f4, g5 (6)
Чорныя простыя: b2, c3, g3, c5, h6, c7, e7, g7 (8)
№ 80
Белыя простыя: a1, e1, g1, h2, f4, g5 (6)
Чорныя простыя: b2, a3, c3, g3, h6, c7 (6)
№ 81
Белыя простыя: e1, g1, h2, f4, g5 (5)
Чорныя простыя: b2, c3, g3, h6, e7, g7 (6)

Ва ўсіх пазіцыях белыя пачынаюць і выйграюць. Прозвішчы чытачоў, якія дашлюць правільныя адказы, будуць апублікаваныя.

Праверце свае рашэнні:

Выпуск № 166 ад 27.05.22.

№ 67 1.f4-e5 f6:d4 2.g1-f2 e3:g1 3.d6-e7 f8:d6 4.h6:c5 g1:b6 5.a7:c5 + (ЧПР 4. h6:b6! Указаў С. Бурко.)

№ 68 1. c3-b4 f4:d2 2. c5-d6 c7:e5 3 .a7-b8 a3:c5 4. b8:e1+

№ 69 1. c5-b6 a5:c3 [1... a3:c5 2. b6:a1 g3-h2 3. a7:g1] 2. b6:b4 a3:c5 3. a7:a1+

№ 70 1. c3-b4 a3:e7 2. c7-d8 f4:d6 3. h6:f4 g3:e5 4. d8:g1 +

№ 71 1. 11-07 01:21 2. 16:29 28:19 3. 42-37 31:42 4. 47:38 36:47 5. 29-24 47:20 6. 15:02 +

№ 72 1. 17-12 26:08 2. 13:02 04:33 3.02-35 38:49 4. 49:40 5.35:15 + Поўнае пабочнае рашэнне: 1. 50-44 38:40 2. 29-24 20:29 3. 17-12 26:8 4. 13:2 4:24 5. 2:35:49:27:36:47 29-34 6. 47-33 +, знайшоў С. Бурко.

№ 73 1. 24-19 38:40 2. 17-12 26:08 3. 13:02 35:13 4. 02:47 28-32 5. 47-20 32-37

[5...23-28 6. 20-42 32-37 7. 42:31 28-33 8. 31-27 33-39 9. 27-49]

6. 20-14 23-29 7. 14:41 29-33 8. 41-32 33-39 9. 32-49 +

Першымі дакладныя адказы даслалі: С. Бурко (Орша), В. Таўкачоў (в. Уздзевічы, Клімавіцкі р-н, Магілёўская вобл.), У. В. Дударэвіч (в. Новая Мыш, Баранавіцкі р-н, Брэсцкая вобл.), В. Арцюхін, П. і В. Шульгі, (усе Мінск), Ф. Карпей, Л. Жыхар (абодва Мядзел), У. Панько (Камянец), І. Ананіч (Гродна), У. Ваўчкоў (Маладзечна).

«Пішыце на адрас: газета «Звязда», г. Мінск, вул. Б. Хмяльніцкага, 10А, 220013» e-mail: info@zviazda.by або vorush@yandex.ru

Віталь ВАРУШЫЛА, майстар спорту.

ТЭЛЕТЫДЗЕНЬ

Сядзі і глядзі

«БЕЛАРУСЬ 3» СУСТРЭНЕЦЦА З ГЛЕДАЧАМІ Ў МАЛАДЗЕЧНЕ

У дні правядзення XXI Нацыянальнага фестывалю беларускай песні і паэзіі «Маладзечна-2022» 10 і 11 чэрвеня гледачоў сацыякультурнага тэлеканала чакаюць прэм'еры, шэраг рэпартажаў і інтэрв'ю, а наведвальнікаў культурнага форуму — тэматычныя сустрэчы з творчай групай «Беларусь 3». Сёння ўвечары глядзіце прамую трансляцыю ўрачыстага адкрыцця, а заўтра ў вячэрнім эфіры тэлегледачы змогуць убачыць гала-канцэрт закрыцця фэсту «Настальгічны дывертысмент».

Як паведамляе афіша фэстывалю, у час урачыстага адкрыцця адбудзецца ўзнагароджанне лаўрэатаў Нацыянальнага конкурсу маладых выканаўцаў беларускай эстраднай песні, а пасля ўвазе аўдыторыі будзе прадстаўлена канцэртная праграма «XXI — адлік новага часу. Пачатак» у выкананні заслужанага калектыву Рэспублікі Беларусь «Нацыянальны акадэмічны канцэртны аркестр Беларусі». Мастацкі кіраўнік і галоўны дырыжор — Максім Расоха. Удзел у мерапрыемстве таксама возьме шэраг вядомых беларускіх артыстаў, сярод якіх Вікторыя Алешка, Ірына Дарафеева, Дзмітрый Карачоўскі, Наталля Тамела, Беларускі дзяржаўны ансамбль «Песняры» і лаўрэаты Нацыянальнага конкурсу маладых выканаўцаў эстраднай песні.

А на наступны дзень на канцэрце закрыцця фестывалю запланаваны выступленні Нацыянальнага акадэмічнага народнага аркестра Беларусі імя І. Жыновіча з праграмай «Песні вяртаюцца», ансамбля «Сябры», гурта «Аўра», ансамбля «Чараўніцы», артыстаў Алены Ланской, Аляксандра Саладухі, фольк-бэнду «Неруш» і іншых. Выступіць тут і пераможца шоу «Х-Фактар. Беларусь» Андрэй Панісаў. Таму плануйце свае вечары з разлікам усё ж не прапусціць прамыя трансляцыі Нацыянальнага фестывалю беларускай песні і паэзіі «Маладзечна-2022» і атрымаць асалоду ад сустрэчы з любімымі выканаўцамі.

Насычаныя фестывальныя дні «Беларусь 3» правядзе разам з жыхарамі і гасцямі Маладзечна. У праграме культурнага форуму — адразу некалькі актыўнасцяў, падрыхтаваных тэлеканалам. Так, сёння на вялікім экране кінатэатра «Радзіма» — паказ дакументальнай стужкі «Імправізацыя», прысвечанай памяці Міхаіла Фінберга — стваральніка і ідэйнага натхняльніка фестывалю ў Маладзечне. Як адзначыла сцэнарыст фільма Надзея Габец, у ходзе яго падрыхтоўкі каманда тэлеканала сабрала мноства жывых успамінаў: 17 інтэрв'ю, 700 хвілін — іх хапіла б на паўнавартасны цыкл фільмаў!

У мясцовым Палацы культуры ў фестывальныя дні можна будзе ўбачыць фотавыставу, прысвечаную эпізодам стварэння тэлепраекта «Жывая спадчына», лаўрэата прафесійнай прэміі «Тэлевяршыня-2022». У суботу, 11 чэрвеня, таксама на базе культурнай установы ў 14.00 (з нагоды 10-годдзя музычна-пазнавальнага праекта «Наперад у мінулае») адбудзецца творчая сустрэча з яго аўтарамі. Першы юбілей праграмы, якая ў вандроўках па ўсёй краіне пры дапамозе фальклорных калектываў і прафесійных музыкаў ствярае аўдыятэку народных беларускіх песень у сучасной аранжыроўцы, адзначаецца выхадам пяцісотай кампазіцыі. Яна прагучыць упершыню, у жывым выкананні і ў сяброўскім коле на сустрэчы з вядучай праграмы Аксанай Вечар і рэжысёрам Анатолем Вечарам, аранжыроўшчыкамі і народнымі калектывамі. Спецыяльныя госці — заслужаныя артысткі Рэспублікі Беларусь Наталля Тамела і Алена Ланская.

А самыя яскравыя моманты фестывальных дзён, рэпартажы з тэматычных пляцовак, сустрэчы з удзельнікамі і гасцямі прапануюць гледачам тэлеканала «Беларусь 3» карэспандэнты праграмы «Навіны культуры».

Алена ДРАПКО.

«Са "Звяздой" цяплей»

Калі вы падпісаліся на газету «Звязда» на III квартал або на II паўгоддзе 2022 года — запаўняйце картку ўдзельніка, выразайце і дасылайце да 17 ліпеня 2022 года ў рэдакцыю на адрас: 220013, г. Мінск, вул. Б. Хмяльніцкага, 10а.

Сярод падпісчыкаў будуць разыграны 7 апрысквальнікаў садовых «Жук Класік» ОП-207/0444 (8 літраў) і суперпрыз — трымер электрычны Oasis TE-50. Вынікі будуць апублікаваны ў газеце да 30 ліпеня 2022 года.

Прызы можна будзе атрымаць у рэдакцыі да 30 верасня 2022 года пры падачы квітанцыі аб падпісцы на «Звязду» на III квартал або на II паўгоддзе 2022 года. Пасля 30 верасня 2022 года выдача прызоў спыняецца і прэтэнзіі падпісчыкаў не прымаюцца. Умовы рэкламнай гульні чытайце ў нумары 99 ад 24 мая 2022 года.

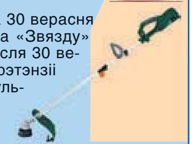

Тэлефоны для даведак: (017) 271-81-53, 311-17-40.

Пасведчанне аб дзяржаўнай рэгістрацыі № 4195 ад 18.05.2022 г. выдадзена Міністэрствам антыманапольнага рэгулявання і гандлю Рэспублікі Беларусь.

Картка ўдзельніка — падпісчыка «Звязды» на III квартал або на II паўгоддзе 2022 года

Прозвішча, імя, імя па бацьку ____________________

____

Падпіска афармлена і аплачана ў ____________________
(аддзяленне сувязі)
____________ **на III квартал або на II паўгоддзе 2022 года**

Хатні адрас і тэлефон *(абавязкова)* [ ] *(індэкс)* ________

____

____

Удачы ў розыгрышы!

Беларусь 1

6.00, 7.20, 8.15 Добрай раніцы, Беларусь!
7.00, 8.00, 9.00, 12.00, 13.00, 15.00, 17.00, 19.00 Навіны.
7.05, 8.05 Навіны эканомікі.
7.10, 8.10, 18.15, 23.50 Зона Х (16+).
9.10 Галоўны эфір.
10.40, 12.10, 18.35, 19.20 Драма «Вялікае неба» (12+).
13.05, 15.25 Драма «Працей паранай рэпы» (12+).
15.10, 18.00 Навіны рэгіёна.
17.05 Беларускі час.
21.00 Панарама.
21.45 Зразумелая палітыка.
22.00 Серыял «След» (16+).
23.35 Арэна.
0.10 Дзень спорту.

Беларусь 2

6.00 «Уключайся!» (12+)
9.00, 10.55, 21.05 Тэлебарометр.
9.05, 20.00 «Зразумець. Дараваць» (16+).
10.05 «На тыдзень» (16+).
11.20 «Востраў сабак» (12+).
12.55 «Вось такія людзі» (12+).
13.40 «Вежа» (12+).
14.30 Фантастычны экшн «Іншапланетнае ўварванне: бітва за Лос-Анджэлес» (12+).
16.30 Фільм «Некіравальны» (12+).
18.10 Серыял «Опер па выкліку-5» (16+).
21.10 Спортлато 6 з 49, КЕНА.
21.20 Серыял «Жаночы доктар-5» (16+).
22.20 «На кручку» (16+).
23.25 «Гаспадыня лёсу». Серыял (16+).
0.25 Хачу ў тэлевізар!
0.30 «Да пабачэння» (16+).

Беларусь 3

7.00 «Дабраранак».
7.35, 12.10 «Беларуская кухня».
8.05, 12.00, 16.45, 20.30, 0.05 Навіны культуры.
8.15, 18.55 «Порах». Маст. фільм (12+) [СЦ].
9.45, 18.05 «Вялікая вайна». Драма (12+).
10.35 «Дарога памяці».
10.45 «Нацыянальны хіт-парад».
11.40 «Суразмоўцы».
12.35 «Наперад у мінулае».
13.00, 21.05 «Вечны кліч». Серыял (12+) [СЦ].
15.30 «Кадры жыцця».
16.20 «Навукаманія» (6+).
16.55 «Люблю і памятаю».
17.40 «Я хачу гэта ўбачыць!» (6+)
20.40 «Калыханка» (0+).
23.40 «Кафедра».

Беларусь 5

7.00 Хакей на траве. Чэмпіянат Беларусі. Мужчыны.
8.25 Футбол. Ліга Нацый УЕФА. Паўночная Ірландыя — Кіпр.
10.20 Вынікі тыдня.
11.05 Пляжны футбол. Таварыскі матч. Беларусь — Расія.
12.10 Вялікі спорт.
12.55 Футбол. Ліга Нацый УЕФА. Швейцарыя — Партугалія.
14.55 На шляху да ЧС-2022. Відэачасопіс.
15.30 Піт-стоп.
16.05 VeloLove з Яўгенам Гутаровічам.
16.20 Спорт-цэнтр.
16.30, 18.50, 20.50 Вялікі футбольны вечар на «Беларусь 5».
16.55 Футбол. Ліга Нацый УЕФА. Казахстан — Славакія.
19.00 Футбол. Ліга Нацый УЕФА. Азербайджан — Беларусь.
21.35 Футбол. Ліга Нацый УЕФА. Францыя — Харватыя.
23.35 Футбол. Ліга Нацый УЕФА. Данія — Аўстрыя.

АНТ

6.00, 7.10, 8.10 «Наша раніца».
6.30, 7.00, 7.30, 8.00, 8.30, 11.00, 13.00, 16.00, 18.00 [СЦ], **20.30** Нашы навіны.
9.10 Контуры.
10.25 «Зваротны адлік. Хатынь. Засакрэчаная трагедыя» (16+).
11.15 Серыял «Лепшае лета нашага жыцця» (16+).
13.15, 23.20 Серыял «Знахар» (16+).
15.05 «Алег Відаў. З табой і без цябе» (12+).
16.20, 18.20, 18.55 Серыял «Партыя для чэмпіёнкі» (12+).
18.50 «Удача ў прыдачу!» (12+)
20.00, 1.15 Час.
21.15 «Прапаганда» (16+).
21.35 Фільм «Тарыф «Шчаслівая сям'я» (16+).
1.15 Час.

СТБ

6.00, 6.40, 7.45 «Раніца СТБ».
6.30 [СЦ], **7.30** [СЦ], **8.30, 10.30, 13.30, 16.30, 19.30, 22.30** Навіны «24 гадзіны».
8.40 «Зямля памяці».
8.55 «Тыдзень».
10.40 «Рашэнне ёсць!»
11.10 «Як уладкаваны свет» (16+).
12.45, 20.40 «Самыя шакавальныя гіпотэзы» (16+).
13.45 «Таямніцы Чапман» (16+).
14.35, 16.50 «Па законах ваеннага часу». Серыял (12+).
18.30 «Па сутнасці».
20.10, 23.05 «СТБ-спорт».
20.15 «Сталічныя падрабязнасці».
20.25 «Міншчына».
21.35 «Неверагодна цікавыя гісторыі» (16+).
23.10 «Ваенная таямніца» (16+).
1.05 «Мінтранс» (16+).
1.50 «Самая карысная праграма» (16+).

МІР

5.00 Мастацкі фільм «Двайняты» (0+).
5.15 Мультфільмы (0+).
7.30 Мастацкі фільм «Старыя-разбойнікі» (12+).
9.00, 10.10, 16.15, 19.15 Серыял «Балабон» (16+).
10.00, 16.00, 19.00 Навіны (бягучы радок).
0.25 Маст. фільм «Сцеражыся аўтамабіля» (12+).
1.55 «Наша кіно. Гісторыя вялікай любові» (12+).
2.15 Серыял «Азазель» (12+).

РТР—Беларусь

6.05 «Новая раніца».
11.00, 17.00, 20.00 Весткі.
11.30 «Плюс-мінус».
11.50 «Тайны Беларусі» (16+).
13.00 «У людзях».
13.50, 16.50, 19.50, 23.00 Навіны — Беларусь.
14.00 Серыял «Ліквідацыя» (16+).
18.00 «Песні ад усёй душы» (12+).
21.05, 23.10 Фільм «Неба» (12+).
23.30 Фільм «Балканскі рубеж» (16+).

НТБ—Беларусь

6.05 «Астрапрагноз».
6.10 «Здароўе» (12+).
7.00 «Навукаманія» (6+).
7.30 «Маршрут пабудаваны» (12+).
8.00, 10.00, 16.00, 19.00 Сёння.
8.20 «Зразумець і абясшкодзіць» (12+).
8.50, 10.20 Драма «Павадыр» (6+).
10.55 Драма «Сын за бацьку» (16+).
12.30 Серыял «Шаман» (16+).
16.20, 19.40, 21.55, 23.20 Сёння. Галоўнае.
16.25 «НЗ. Расследаванне» (16+).
16.50 «За гранню» (16+).
17.50 «ДНК» (16+).
19.55, 22.20, 23.35 Фільм «Пёс-2» (16+).
22.00 «НЗ.by».

8 канал

7.00, 15.10, 19.05, 21.05, 0.35 «Надвор'е» + «Эрана».
7.05, 15.15 Мультпарад. «Гравіці Фолз» (0+).
7.30 «Прыколы 13-й школы» (6+).
7.35 Серыял «Рагнарэк» (12+).
8.20 «Паляванне і рыбалка».
8.30 Драма «Каралева Чхорын» (12+).
9.45 Камедыя «Клуб «Снядання».
11.25 Серыял «Чукур» (16+).
13.00 «Героі коміксаў на экране».
15.40 Серыял «Халоп» (16+).
17.20 Серыял «Цень Сталіна» (16+).
19.10 Серыял «Эксперт» (16+).
20.50 «Вечарніца» (0+).
21.15 Фантастыка «Тор» (12+).
23.05 Трылер «Карабель-прывід» (16+).

ВТБ

6.00 «Раніца з гумарам» (16+).
7.55 «Дурні і дарогі» (16+).
9.00 М/ф «Лекс і Плу» (6+).
9.25 М/ф «Аднойчы ў джунглях» (0+).
9.50 М/ф «Тры каты» (0+).
10.15 М/ф «Абаронцы сноў» (6+).
11.00 Поўнаметражны анімацыйны фільм «Роботы» (12+).
12.30 «Дзіцячы КВЗ» (6+).
13.20 «Поўны блэкаўт» (16+).
14.50, 1.45 «Рогаў+» (16+).
15.40, 2.35 «Проста кухня» (16+).
16.10, 0.05 «Уральскія пельмені» (16+).
17.30 Серыял «Кухня. Вайна за гатэль» (16+).
20.40 Серыял «Гранд» (16+).
22.30 «Кіно ў дэталях» (16+).
23.20 «Селапаляцела» (16+).
3.00 Серыял «Татавы дочкі» (12+).
4.30 «Даеш моладзь» (16+).
5.20 «6 кадраў» (16+).

Культура

6.30 «Кот Леапольд». М/ф.
7.45 «Медны вершнік Расіі». Маст. фільм.
9.25 «Звычайны канцэрт».
9.55 «Прапаную руку і сэрца». Маст. фільм [СЦ].
11.15 Астравы [СЦ].
12.00 Лісты з правінцыі [СЦ].
12.30, 1.55 Дыялогі пра жывёл [СЦ].
13.10 Неўскі каўчэг.
13.40 «Калекцыя». Серыял [СЦ].
14.10 «Ну, пачакай!» М/ф.
15.50 «Ала Асіпенка. Споведзь фаталісткі». Дак. фільм [СЦ].
16.30 «Карціна свету з Міхаілам Кавальчуком».
17.10 «Першыя ў свеце». Серыял.
17.25 «Пешшу...» [СЦ]
17.55 «Доўгае рэха Роберта Раждзественскага». Дак. фільм.
18.35 «Рамантыка рамансa».
19.30 Навіны культуры.
20.10 «Шклянка вады». Маст. фільм [СЦ].
22.20 Вечар балета.
23.55 «За вітрынай універмага». Маст. фільм [СЦ].
1.25 Гістарычныя курорты Расіі [СЦ].
2.35 «Следства вядуць Калабкі». М/ф для дарослых.

Настальгія

6.10 «Да і пасля...» (16+).
7.20, 8.40, 9.40, 11.35, 13.35, 17.30, 20.10, 21.40, 0.55, 2.45, 3.40, 4.55 Музычная настальгія (12+).
7.30 Мастацкі фільм «На мурамскай дарожцы» (18+).
9.00, 21.00, 3.00 «Мінулы час» (12+).
10.00, 18.00, 4.00 «Народжаныя ў СССР» (16+).
11.00, 14.25, 20.25 «Блеф-клуб» (16+).
12.00 Маст. фільм «Светлы шлях» (16+).
15.00 «Быў час» (16+).
16.00 Мастацкі фільм «Жыццё забавамі поўнае» (18+).
19.10 Мастацкі фільм «Спосаб забойства» (18+).
21.55 Маст. фільм «Стрэл у труне» (18+).
0.00 «Яловая субмарына» (16+).
1.10 Маст. фільм «Анкор, яшчэ анкор!» (18+)

EuroSport 1

4.00, 14.00, 18.00, 21.30 Веласпорт. Тур Славеніі. Мужчыны (16+).
5.30, 10.30, 16.15, 20.30 Веласпорт. Тур Бельгіі. Мужчыны (16+).
7.00, 1.00 Алімпійскія гульні (6+).
9.30, 19.30 Веласпорт. «Рут д'Аксітання». Мужчыны (16+).
11.30, 12.10 Веласпорт (6+).
18.30 Electric Touring Car Racing. Кубак свету.
22.35, 23.00, 23.30 Вясялярны слалам: Кубак свету (6+).
0.00 Конны спорт. Global Champions Tour Стакгольм (6+).
2.30 Тэніс. Турнір Вялікага шлема «Ралан Гарос». Мужчыны (6+).

Кінакамедыя

0.15 «Дарагі тата» (12+).
1.55 «Прышэльцы ў Амерыцы» (6+).
3.55 «Коп на драйве» (12+).
5.30 «Безразважна заканы» (16+).
7.25 М/ф «Іван Царэвіч і Шэры Воўк-3» (6+).
8.55 М/ф «Іван Царэвіч і Шэры Воўк-4» (6+).
10.35 «Таксі-3» (16+).
12.10 «Таксі-4» (16+).
13.45 М/ф «Тры волаты: ход канём» (6+).
15.05 М/ф «Тры волаты і марскі цар» (6+).
16.35 М/ф «Тры волаты і прынцэса Егіпта» (6+).
17.55 М/ф «Тры волаты і спадчынніца прастола» (6+).
19.30 М/ф «Конь Юлій і вялікія скачкі» (6+).
20.55 «Дзевяць ярдаў-2» (16+).
22.45 «Каханне здараецца» (16+).

ТБ3

6.00 Калекцыя «Беларусьфільма» (12+).
9.35 Калекцыя «Беларусьфільма»: «Я родам з дзяцінства» (12+).
11.15 «Глядзі сам» (16+).
11.30 «Паглядзім» (12+).
12.00 «Псіхасаматыка». (12+).
13.00 «Хронікі маскоўскага побыту» (12+).
13.50 «Воблачна, магчымы ападкі-2». Анімацыйны фільм (12+).
15.15, 5.10 «Вакол Свету. Месцы сілы» (16+).
16.15 «Старац» (12+).
18.15 «Сляпая» (16+).
20.15 «Дзённік экстрасэнса» (16+).
21.15 «Якія вярнуліся» (16+).
22.10 «Гамора» (16+).
1.15 «Доктар Іваноў» (16+).
4.20 «Сны» (16+).

ТБ1000

5.45, 1.40 Беласнежка і паляўнічы (16+).
7.50, 3.45 Беласнежка і паляўнічы-2 (16+).
9.55 Чалавек-павук (12+).
12.00 Чалавек-павук-2 (12+).
14.10 Чалавек-павук-3 (12+).
16.40 Легенды восені (16+).
19.00 Эверэст (16+).
21.00 Вертыкальная мяжа (12+).
23.10 Які выжыў (18+).

ТБ1000 Рускае кіно

5.30, 8.20 Смяшарыкі (6+).
6.45 Фіксікі (6+).
10.00, 10.50, 11.50, 12.45 Праект «Ганна Мікалаеўна» (16+).
13.45 Пра што гаворАць мужчыны (16+).
15.25 Пра што яшчэ гавораць мужчыны (16+).
17.10 Пра што гавораць мужчыны. Працяг (16+).
18.55 Дамавік (6+).
20.45 Здань (6+).
22.40 Хлопец з нашых могілак (12+).
0.05 Дзед Мароз. Бітва магаў (6+).
2.05 Пасажырка (16+).
3.30 Тарас Бульба (16+).

National Geographic

6.00 Навуковыя глупствы (16+).
6.20, 5.15, 5.35 Гульні розуму (16+).
7.00, 7.45, 8.35, 9.30 Дзікі тунец: Поўнач супраць Поўдня (16+).
10.20, 11.15, 12.10, 2.00, 2.55 Асушыць акіян (16+).
13.05, 13.55, 14.50, 15.40, 0.30, 1.20, 3.45, 4.30 Аўта-SOS (16+).
16.35, 17.30, 18.20, 19.15 Расследаванні авіякатастроф (16+).
20.10, 21.50, 22.45, 23.35 Закінутыя скарбы Егіпта (16+).
21.00 Закінутыя скарбы Рыма (16+).

ЯСНАе

4.55, 6.45 Серыял «Чакай мяне» (12+).
8.35 М/ф «Тры волаты і Марскі цар» (6+).
9.55 М/ф «Тры волаты і Прынцэса Егіпта» (6+).
11.10, 13.00 Серыял «Паршывыя авечкі» (16+).
14.50 Мастацкі фільм «Стральцоў» (12+).
16.35 Мастацкі фільм «Вышыня 89» (12+).
18.25 Мастацкі фільм «Бабло» (16+).
20.00 Футбол. Беларусбанк — Чэмпіянат Беларусі. «Славія-Мазыр» — «Мінск».
22.00 Мастацкі фільм «Васабі» (12+).
23.35 Мастацкі фільм «Стрытрэйсеры» (16+).
1.30 Маст. фільм «Падземелле ведзьмаў» (12+).
2.55 Серыял «Застава Жыліна» (12+).

У праграме магчымы змяненні.
Перадрукоўка праграмы забаронена.
[СЦ] – фільм трансліюецца са скрытымі субцітрамі.

Беларусь 1

6.00 Драма «Грамадзянская жонка» (12+).
7.40 Клуб рэдактараў (16+).
9.00, 12.00, 15.00, 19.00 Навіны.
9.10 «Арсенал» (12+).
9.40 Гісторыі выратавання (12+).
10.10 Таямніцы следства (12+).
10.40 «Засакрэчаная вайна». Мастацка-публіцыстычны фільм (12+).
10.55 Маршрут пабудаваны (12+).
11.30 Пытанне нумар адзін.
12.10 Навіны. Цэнтральны рэгіён.
12.35 Драма «Называй мяне мамай» (16+).
15.15 Вакол планеты.
15.55 Здароўе (12+).
16.40 Відэафільм АТН (12+).
17.05, 19.10 Драма «Страчаныя ўспаміны» (16+).
20.40 Навіны надвор'я.
21.00 Галоўны эфір.
22.30 Драма «Былінка на ветры» (16+).

Беларусь 2

6.00 «Уключайся. Найлепшае за тыдзень» (12+).
8.00, 19.40 Тэлебарометр.
8.05 «Гаспадыня лёсу». Серыял (16+).
9.50 «Пінгвіны містара Попера» (12+).
11.25 «Тры першыя спатканні» (16+).
12.10 Трылер «Якія бяжыць у лабірынце: выпрабаванне агнём» (16+).
14.20 «На нажах» (16+).
15.20 «Тата папаў» (16+).
16.55 «Вежа» (12+).
17.50 Фільм «Цёмныя адлюстраванні» (12+).
20.10 «На кручку» (16+).
21.10 Спортлато 5 з 36, КЕНА.
21.20 Трылер «Гульня ў хованкі» (16+).
23.10 «Да пабачэння» (16+).

Беларусь 3

7.30 «Шапакляк», «Чабурашка ідзе ў школу». М/ф (0+).
8.00 «Святыні Беларусі».
8.25, 14.10 Навіны культуры.
8.35 «Гараджане». Маст. фільм (12+) [СЦ].
10.00 «Наперад у мінулае».
10.25 «Беларуская кухня».
10.55 «Нацыянальны хіт-парад».
11.45 «Некалькі дзён з жыцця І. І. Абломава». Маст. фільм (12+) [СЦ].
14.20 «Я хачу гэта ўбачыць!» (6+)
14.45 «Дзікае паляванне караля Стаха». Опера.
16.50 «Кадры жыцця».
17.40 «Дажыць да світання». Маст. фільм (12+).
19.00 «Запіскі на палях» [СЦ].
19.25 «Прыязджайце на Байкал». Маст. фільм (12+).
20.40 «Калыханка» (0+).
21.05 «Маёр Віхар». Маст. фільм (12+) [СЦ].

Беларусь 5

7.00 Планета спорту.
7.20 Футбол. Беларусбанк — чэмпіянат Беларусі. «Днепр» (Магілёў) — «Нёман» (Гродна).
9.20 Фактар сілы.
9.55 Мастацкая гімнастыка. Чэмпіянат Еўропы.
12.20 Лёгкая атлетыка. Брыльянтавая ліга.
13.50 Хакей на траве. Чэмпіянат Беларусі. Жанчыны.
15.20 Піт-стоп.
15.50 Футбол. Беларусбанк — чэмпіянат Беларусі. «Арсенал» (Дзяржынск) — «Шахцёр» (Салігорск).
17.50 Футбол. Беларусбанк — чэмпіянат Беларусі. ФК «Гомель» — «Дынама» (Брэст).
19.50 Гандбол. Ліга чэмпіёнаў. Мужчыны.
20.50 Футбол. Чэмпіянат Еўропы. Юніёры (U-19). Аўстрыя — Англія.
22.50 Футбол. Беларусбанк — чэмпіянат Беларусі. Агляд.
23.35 Вынікі тыдня.

АНТ

7.00, 9.00, 16.00 [СЦ] Нашы навіны.
7.10 Серыял «Той, хто чытае думкі» («Менталіст») (16+).
9.10 «Метэагід».
9.30 «Здароўе» (16+).
10.30 «Бачылі відэа?» (0+)
11.10 Фільм «Паласаты рэйс» (12+).
12.45 Серыял «Год сабакі» (16+).
16.20 Серыял» Чалавек без сэрца» (16+).
20.00 Контуры.
21.35 «Беларусбанк 100 гадоў побач з кожным» (12+).
21.40 «Што? Дзе? Калі?» (16+).
22.45 Серыял «Правы на памылку» (12+).

СТБ

6.35, 1.35 «Таямніцы Чапман» (16+).
8.10 «Невядомая гісторыя» (16+).
9.00, 10.40 «Ваенная тайна» (16+).
10.00 «Вялікі горад».
10.30, 13.30, 16.30 Навіны «24 гадзіны».
11.45 «Вялікія таямніцы» (16+).
13.40, 16.55 «Па законах ваеннага часу». Серыял (12+).
16.40 «Сенат».
19.30 «Тыдзень».
21.05 «Тры дні лейтэнанта Краўцова». Серыял (16+).
0.10 «Засакрэчаныя спісы» (16+).

МІР

5.00 Мастацкі фільм «Пятнаццацігадовы капітан» (0+).
5.15 Мультфільмы (0+).
7.30 Мастацкі фільм «Міміно» (12+).
9.05 «Народжаныя ў СССР» (12+).
9.30 «ФазэндаЛайф» (6+).
10.00, 16.00 Навіны (бягучы радок).
10.10, 16.15, 19.30 Серыял «Рассія маладая» (6+).
18.30, 0.00 «Разам».
22.20, 1.00 Серыял «Сустрэчная плынь» (16+).

РТР—Беларусь

7.05 Фільм «З нябёсаў на зямлю» (12+).
10.25 «Ранішняя пошта з Мікалаем Баскавым».
11.00, 17.00 Весткі.
11.55 «Доктар Мяснікоў» (12+).
13.00 «Сто да аднаго».
13.45 Серыял «Кацярына. Сям'я» (16+).
18.00 «Песні ад усёй душы» (12+).
20.00 Весткі тыдня.
21.05 «У людзях».
21.45 Фільм «Бацька панявольні» (12+).
23.20 Масква. Крэмль. Пуцін.
23.55 «Нядзельны вечар з Уладзімірам Салаўёвым» (12+).

НТБ—Беларусь

6.15 «Астрапрагноз».
6.20 Спорт-мікс.
6.30 «Погляд на Беларусь» (12+).
6.55 Беларусы (6+).
7.25 «Дача» (12+).
8.00, 10.00, 16.00 Сёння.
8.20 «Я хачу гэта ўбачыць!» (6+)
8.50 «Навукаманія» (6+).
9.25 «Урачэбныя таямніцы плюс» (12+).
10.20 «Кватэрнае пытанне.by» (12+).
10.55 «Першая перадача» (16+).
11.20 «Цуд тэхнікі» (12+).
12.10 «Дачны адказ» (0+).
13.05 «НашСпажыўНагляд» (16+).
13.55 Гісторыі выратавання (12+).
14.25 Фільм «Расклад на пасляззаўтра» (16+).
16.20 «Следства вялі...» (16+)
19.00 «Вынікі тыдня».
20.20 «Ты супер! 60+» (6+).
22.45 «Зразумець і абясшкодзіць» (12+).
23.15 Камедыя «Грошы» (16+).

8 канал

7.00, 11.50, 19.50, 21.00, 0.50 «Надвор'е» + «Эрана».
7.05 Мультпарад. «Таемнае жыццё хатніх жывёл» (6+).
8.30 «Любімае кіно». «Хаціка» (6+).
10.05 «Гатуй як шэф» (12+).
10.15 Фільм «Вера Круз».
11.55 Мультпарад. «Міньёны» (6+).
13.25 «Хачу ў кіно» (6+).
14.35 Прыгодніцкі фільм «Прыватнае піянерскае» (6+).
16.15 Дэтэктыў «Спусціцца з нябёсаў» (12+).
19.15 «Суперлато».
20.00 Серыял «Горац» (16+).
20.50 «Вечарніца» (0+).
21.05 Вестэрн «Адчайныя вершнікі» (12+).
22.40 Вестэрн «Золата Макены» (12+).

ВТБ

6.00 «Лаві момант» (16+).
7.00 «Раніца з гумарам» (16+).
10.45, 22.55 «КВЗ. Панашаму» (16+).
12.00 «Галерэя прыгажосці» (16+).
12.45 «Дурні і дарогі» (16+).
12.55 «Кіно ў дэталях» (16+).
13.50 «Дзіцячы КВЗ» (6+).
14.45 «Студэнты» (16+).
16.05, 2.35 Серыял «Вароніны» (12+).
16.55 Серыял «Анжаліка» (16+).
18.15 Серыял «Івановы—Івановы» (16+).
20.00 Серыял «Пастухай у мае дзверы» (16+).
21.00 Драма «Да сустрэчы з табой» (16+).
0.00 Серыял «Нефармат» (16+).
0.55 Серыял «Крамлёўскія курсанты» (12+).
3.25 «Адна за ўсіх» (16+).
4.45 «6 кадраў» (16+).

Культура

6.30 «Пластылінавая варона», «Канёк-Гарбунок». М/ф.
8.00 «Сардэчна запрашаем, або Пабочным уваход забаронены». Маст. фільм [СЦ].
9.10 «Звычайны канцэрт».
9.40, 1.45 Гістарычныя курорты Расіі [СЦ].
10.10 «Я крочу па Маскве». Маст. фільм [СЦ].
11.25, 17.10 Кіно пра кіно [СЦ].
12.05 Гала-канцэрт усерасійскага фестывалю «Народнае мастацтва дзецям».
13.10 «Апавяданні з рускай гісторыі».
14.15, 0.30 «Непапраўны лгун». Маст. фільм [СЦ].
15.30 XIV Міжнародны конкурс артыстаў балета. Гала-канцэрт лаўрэатаў.
17.50 «Ціхі Дон». Маст. фільм [СЦ].
23.25 Клуб «Шабалаўка, 37».
2.15 «Фільм, фільм, фільм», «Прытча пра артыста (Прытворшчык)». М/ф для дарослых.

Настальгія

6.00 Мастацкі фільм «Паветраны рамізнік» (16+).
7.10, 8.40, 11.25, 15.40, 17.20, 18.50, 20.45, 21.40, 23.00, 3.40, 5.35 Музычная настальгія (12+).
8.10, 14.20, 5.00 «Блефклуб» (16+).
9.00 «Быў час» (16+).
10.00 Мастацкі фільм «Якая цудоўная гульня» (18+).
12.00, 22.00, 4.00 «Народжаныя ў СССР» (12+).
13.00 «Музычная гавань Элеаноры Філінай» (16+).
15.00, 21.00, 3.00 «Мінулы час» (12+).
16.00 Мастацкі фільм «Мужчына ў доме» (18+).
18.00 «СевАлогія» (18+).
19.15 Мастацкі фільм «Каханне яшчэ быць можа...» (18+)
0.05 «Да і пасля...» (16+)
1.40 Мастацкі фільм «Вячэрні звон» (18+).

EuroSport 1

4.00, 9.30, 15.00, 2.30 Аўтагонкі на трываласць. Чэмпіянат свету «24 гадзіны Ле-Мана» (6+).
6.00, 19.30, 1.00 Скалалажанне.
7.00 Веласпорт. Across the Hageland. Мужчыны (16+).
8.00, 23.30 Веласпорт. «Крытэрыум Дафінэ» Мужчыны (16+).
11.30, 23.30 Веласпорт (6+).
13.00, 18.30 Скалалажанне. Кубак свету. Жанчыны.
14.00 Скалалажанне. Кубак свету. Мужчыны.
17.00, 17.30, 18.00 Вясьлярны слалам. Кубак свету Прага (6+).
20.30 Дзюдо (6+).
21.30, 1.45 Electric Touring Car Racing (6+).

Кінакамедыя

0.50 «Практычная магія» (16+).
3.25 «Салон прыгажосці» (16+).
5.20 «Дзевяць ярдаў-2» (16+).
7.10 «Вясельны перапалох» (16+).
9.10 «Я, ізноў я і Ірэн» (16+).
11.15 «Адпетыя ашуканцы» (16+).
13.20 «Мільянер панявольні» (12+).
15.10 «Цяжарны» (16+).
16.40 М/ф «Алёша Паповіч і Тугарын Змей» (12+).
18.10 М/ф «Дабрыня Мікіціч і Змей Гарыныч» (6+).
19.30 М/ф «Ілья Мурамец і Салавей-Разбойнік» (12+).
21.00 «Таксі» (16+).
22.35 «Мілашка» (18+).

ТБ3

6.00 Калекцыя «Беларусьфільма» (12+).
9.35 «Вакол Свету. Месцы сілы» (16+).
10.30 «Доктар І».
11.00 «Глядзі сам» (16+).
11.15 «Поўня». Серыял (16+).
12.30 «Пачаснаку» (12+).
13.00 «Перыскоп» (16+).
13.20, 19.35, 1.10 «Сляпая» (16+).
14.20, 20.35, 2.30 «Вараж́бітка» (16+).
15.20 «Дзённік экстрасэнса» (16+).
16.15 «Пагля́дзім» (12+).
16.45 «Ведзьмакі свету» (16+).
17.40 «Якія вярнуліся» (16+).
18.35 «Псіхасаматыка» (12+).
21.35 «Смерць у аб'ектыве» (16+).
22.30 «Гамора» (16+).
0.25, 5.20 «Развітанне» (16+).
3.50 «Суд ідзе». Серыял (16+).

ТБ1000

5.40 Людзі ў чорным (12+).
7.40 Людзі ў чорным-2 (12+).
9.20 Людзі ў чорным-3 (12+).
11.05, 3.45 Гісторыя рыцара (12+).
13.25, 1.55 Казанова (16+).
15.20, 0.20 10 прычын маёй нянавісці (16+).
17.05 Геашторм (16+).
19.00 Разлом Сан-Андрэас (16+).
20.55 Пасейдон (12+).
22.30 Немагчымае (16+).

ТБ1000 Рускае кіно

5.30 Смяшарыкі (6+).
7.00 Фіксікі (6+).
8.10 Бацька (16+).
9.25 Яраслаў. Тысячу гадоў таму (16+).
11.15 Усё пра мужчын (16+).
12.35 Тры волаты. Спадчынніца прастола (6+).
14.05 Конь Юлій і вялікія скачкі (6+).
15.20 Табол (16+).
17.15 1812: Уланская балада (12+).
19.00 Адмірал (16+).
21.05 Пасажырка (16+).
22.50 Блаславіце жанчыну (12+).
0.55 Географ глобус прапіў (16+).
2.50 Піраміда (16+).

National Geographic

6.00 Навуковыя глупствы (16+).
6.20, 7.10 Неверагодны доктар Пол (16+).
8.00, 8.55 Інстынкт выжывання (16+).
9.50, 10.40 Аўта-SOS (16+).
11.35, 12.25 Дзікі тунец: Поўнач супраць Поўдня (16+).
13.15, 14.05, 19.15, 20.10, 2.05, 2.50 Расследаванні авіякатастроф (16+).
15.00, 15.50, 0.30, 1.20 Служба бяспекі аэрапорта (16+).
16.40 Закінутыя скарбы Рыма (16+).
17.35 Еўропа з вышыні птушынага палёту (16+).
18.25, 18.50 Фабрыка ежы (16+).
21.00, 3.35 Эпоха вікінгаў (16+).
21.50 Жанчыны-воіны вікінгаў (16+).
22.45, 23.35 Міжнародны аэрапорт Дубай (16+).
4.25 Найцяжэйшы ў свеце рамонт (16+).
5.15, 5.35 Гульні розуму (16+).

ЯСНАе

4.30 Серыял «Чкалаў» (16+).
6.20 Серыял «Сын бацькі народаў» (16+).
8.10 «Ясна аб кіберспорце».
8.40 Серыял «Чалавек вайны» (12+).
10.15 Серыял «У чэрвені 41-га» (12+).
12.00 Серыял «Па законах ваеннага часу» (12+).
13.50 Серыял «Снайпер. Зброя адплаты» (16+).
15.25 Серыял «Крот» (16+).
17.10 Серыял «Ваенная разведка: Заходні фронт» (16+).
19.00 Мастацкі фільм «Легенда № 17» (12+).
21.15 Мастацкі фільм «Бумер» (16+).
23.10 Мастацкі фільм «Эйр Амерыка» (16+).
1.00 Серыял «Паляванне на гаўляйтара» (12+).
2.45 Дак. серыял «Спадчына» (6+).
3.10 Серыял «Застава Жыліна» (12+).

У праграме магчымы змяненні.
Перадрукоўка праграмы забаронена.
[СЦ] – фільм трансліюецца са скрытымі субцітрамі.

Беларусь 1

6.00, 7.20, 8.20 Добрай раніцы, Беларусь!
7.00, 8.00, 9.00, 12.00, 13.00, 15.00, 17.00, 19.00 Навіны.
7.05 Навіны эканомікі.
7.10, 18.15, 23.45 Зона Х (16+).
8.05 Зразумелая палітыка.
9.10, 22.00 Серыял «След» (16+).
10.50, 0.20 «Скажынемаўчы».
11.50, 12.10, 13.05, 18.35, 19.20 Драма «Зацьменне» (16+).
14.00 «Здарава здаровым быць!» (6+) [СЦ]
14.45, 15.25 Драма «Суседзі-3» (12+).
15.10, 18.00 Навіны рэгіёна.
17.05 Беларускі час.
21.00 Панарама.
21.45 Гэта іншае.
23.30 Сфера інтарэсаў.
0.05 Дзень спорту.

Беларусь 2

6.00 «Уключайся!» (12+)
9.00, 18.05 Тэлебарометр.
9.05 «Сямейныя гісторыі» (16+) [СЦ].
10.05, 17.10 «Экстрасенсы-дэтэктывы» (16+).
11.00 Серыял «Опер па выкліку-5» (16+).
12.45 «Тры першыя спатканні» (16+).
13.30, 21.20 Серыял «Жаночы доктар-5» (16+).
14.20 «На тыдзень» (16+).
15.05, 22.20 «Веру не веру» (16+).
15.55 Нічога сабе ньюз (12+).
16.00 «ПІН_КОД» (12+).
16.55 «Вось такія людзі» (12+).
18.10 Серыял «Следчы Гарчакова» (16+).
20.10 Серыял «Сляпая» (16+).
21.10 Спортлато 6 з 49, КЕНА.
23.15 «Гаспадыня лёсу». Серыял (16+).
0.15 «Да пабачэння» (16+).

Беларусь 3

7.00 «Дабранарак».
7.35, 12.10 «Беларуская кухня».
8.05, 12.00, 16.10, 20.30, 23.50 Навіны культуры.
8.15, 19.10 «Дзеля некалькіх радкоў». Маст. фільм (12+) [СЦ].
9.30, 18.20 «Вялікая вайна». Драма (12+).
10.20 «Люблю і памятаю».
11.05, 17.30 «Аляксандраўскі сад-2». Серыял (16+) [СЦ].
12.35 «Наперад у мінулае».
13.00, 21.05 «Вечны ключ». Серыял (12+) [СЦ].
15.20 «Кадры жыцця».
16.20 «Сваімі словамі».
17.00 «Жывая спадчына».
20.40 «Калыханка» (0+).
23.25 «Кафедра».

Беларусь 5

7.00 Футбол. Ліга Нацый УЕФА. Казахстан — Славакія.
8.55 Футбол. Ліга Нацый УЕФА. Азербайджан — Беларусь.
10.55 VeloLove з Яўгенам Гутаровічам.
11.10 Футбол. Ліга Нацый УЕФА. Францыя — Харватыя.
13.10 Гандбол. Таварыскі матч. Беларусь — Кітай.
14.50 Футбол. Ліга Нацый УЕФА. Данія — Аўстрыя.
16.50 Хакей на траве. Чэмпіянат Беларусі. Жанчыны.
18.20 Спорт-кадр.
18.50 Міні-футбол. Чэмпіянат Беларусі. ВРЗ (Гомель) — «Сталіца» (Мінск).
20.50 Спорт-цэнтр.
21.00 Матч-пойнт.
21.35 Футбол. Ліга Нацый УЕФА. Германія — Італія.
23.35 Футбол. Ліга Нацый УЕФА. Англія — Венгрыя.

АНТ

6.00, 7.15, 8.15, 9.10 «Наша раніца».
6.30, 7.00, 7.30, 8.00, 8.30, 11.00, 13.00, 16.00, 18.00 [СЦ], **20.30** Нашы навіны.
7.10, 8.10 «Трывожная кнопка» (16+).
10.00 «Прапаганда» (16+).
10.20 «Жыць здарова!» (16+)
11.15 Серыял «Лепшае лета нашага жыцця» (16+).
13.15, 23.15 Серыял «Знахар» (16+).
15.10, 16.20, 18.20 Інфармацыйны канал (16+).
21.15 Серыял «Заключэнне» (16+).
1.10 Час.

СТБ

6.00, 6.40, 7.45 «Раніца СТБ».
6.30 [СЦ], **7.30** [СЦ], **8.30** [СЦ], **10.30, 13.30, 16.30, 19.30, 22.30** Навіны «24 гадзіны».
8.40 «Раніца СТБ».
9.00 «Глядзець усім!» (16+)
9.30 «Па сутнасці».
10.40, 23.10 «Загадкі чалавецтва з Алегам Шышкіным» (16+).
11.30 «Як уладкаваны свет» (16+).
12.20 «Вадзіць па-руску» (16+).
12.40, 20.40, 0.45 «Самыя шакавальныя гіпотэзы» (16+).
13.45, 23.55 «Таямніцы Чапман» (16+).
14.35, 21.25 «Неверагодна цікавыя гісторыі» (16+).
15.30, 16.50 «Па законах ваеннага часу». Серыял (12+).
20.10, 23.05 «СТБ-спорт».
20.15 «Сталічныя падрабязнасці».
20.25 «Міншчына».
22.00 «P.S.»

МІР

5.00 Серыял «Азазель» (12+).
5.40 Серыял «Турэцкі гамбіт» (12+).
9.15, 10.10 Серыял «Стацкі саветнік» (16+).
10.00, 13.00, 16.00, 19.00 Навіны (бягучы радок).
13.15, 18.10, 1.35 «Справы судовыя. Грошы вярніце!» (16+)
14.10, 16.15, 2.20 «Справы судовыя. Бітва за будучыню» (16+).
15.05, 3.20 «Справы судовыя. Новыя гісторыі» (16+).
17.25 «Міравое пагадненне» (16+).
19.25, 20.05 «Гульня ў кіно» [СЦ] (12+).
20.45, 21.35 «Слабае звяно» (12+).
22.25 «Назад у будучыню» [СЦ] (16+).
23.15 Серыял «Дзікі» (16+).
4.05 «Наша кіно. Гісторыя вялікай любові» (12+).
4.30 Мастацкі фільм «Падкідыш» (0+).

РТР—Беларусь

6.05 «Новая раніца».
11.00, 14.00, 17.00, 20.00 Весткі.
11.30 «Аб самым галоўным» (12+).
12.35 «Кропкі над і» (16+).
13.50, 16.50, 19.50, 23.00 Навіны — Беларусь.
14.30 «60 хвілін» (12+).
17.25 Фільм «Месца сустрэчы змяніць нельга» (12+).
21.05 Тэлесерыял.
22.05, 23.10 «Вечар з Уладзімірам Салаўёвым» (12+).

НТБ—Беларусь

6.05 «Астрапрагноз».
6.10, 7.15, 8.25, 16.20, 19.40, 22.05, 23.20 Сёння. Галоўнае.
6.15 «Здарава здаровым быць!» (6+)
7.00 «Свая справа» (12+).
7.30 «Маршрут пабудаваны» (12+).
8.00, 10.00, 13.00, 16.00, 19.00 Сёння.
8.35, 22.10 «НЗ.by».
8.55 Пракурорская праверка (16+).
10.35 «Зламаць стэрэатыпы» (12+).
10.50 Баявік «Марскія д'яблы. Смерч. Лёсы» (16+).
12.35, 13.55 Серыял «Шаман» (16+).
13.25 Надзвычайнае здарэнне.
16.50 «За гранню» (16+).
17.50 «ДНК» (16+).
20.10, 22.30 Дэтэктыў «Акула» (16+).
23.45 Серыял «Будоўля» (16+).

8 канал

7.00, 15.00, 17.25, 21.10, 0.10 «Надвор'е» + «Эрана».
7.05, 15.15 Мультпарад. «Гравіці Фолз» (0+).
7.30 «Прыколы 13-й школы» (6+).
7.35 Серыял «Рагнарэк» (12+).
8.25 «Паляванне і рыбалка».
8.35 Драма «Каралева Чхорын» (12+).
9.45 «Любімае кіно» (12+).
11.20 Фантастыка «Мсціўцы» (12+).
13.30 Серыял «Чукур» (16+).
15.05 «Хачу ў кіно» (6+).
15.40 Серыял «Хроніка смутных часоў» (16+).
17.30 Серыял «Цень Сталіна» (16+).
19.15 Серыял «Эксперт» (16+).
20.55 «Вечарніца» (0+).
21.15 Драма «Дарагі тата» (16+).

ВТБ

6.00 «Раніца з гумарам» (16+).
7.55 «Дурні і дарогі» (16+).
9.00 М/ф «Лекс і Плу» (6+).
9.25 М/ф «Адночы ў джунглях» (0+).
9.50 М/ф «Тры каты» (6+).
10.20 М/ф «Абаронцы сноў» (6+).
11.05 Поўнаметражны анімацыйны фільм «Астрабой» (12+).
12.35 «Гатуем як шэф» (16+).
13.05 «Велабайкі» (16+).
13.35 «Галерэя прыгажосці» (16+).
14.15 «Наш рамонт» (16+).
14.50 «Селапаляцела» (16+).
15.35 Драма «Пакуль не згуляў у скрыню» (12+).
17.15 Драма «Сусвет Стывена Хокінга» (12+).
19.20 Драма «Джой» (12+).
21.20 Драма «Да сустрэчы з табой» (16+).
23.15, 2.35 «Уральскія пельмені» (16+).
0.35 Драма «Тры білборды на мяжы Эбінга, Місуры» (18+).
4.00 «Даеш моладзь» (16+).
5.15 «6 кадраў» (16+).

Культура

6.30 «Біблейскі сюжэт».
7.05 «Шайбу! Шайбу!», «Матч-рэванш», «Метэор» на рынгу». М/ф.
8.10 «Адночы ў снежні». Маст. фільм.
9.25 «Звычайны канцэрт».
9.50 «Марцыяльныя воды» [СЦ].
10.20 «Шклянка вады». Маст. фільм [СЦ].
12.30 «Узбекістан. Цяпло і шчодрасць дастархана». Дак. фільм [СЦ].
13.00 «Чорныя дзіркі. Белыя плямы».
13.40, 1.30 «Згублены свет вострава Біёка і яго каралі». Дак. фільм [СЦ].
14.40 «За вітрынай універмага». Маст. фільм [СЦ].
16.10 V Міжнародны конкурс маладых оперных рэжысёраў «Нана-Опера».
18.20 Кіно на ўсе часы.
20.45 «Пётр Вялікі. Гісторыя з французскім акцэнтам». Дак. фільм [СЦ].
21.30 «Медны вершнік Расіі». Маст. фільм.
23.10 Крысціян Макбрайд на фестывалі Мальта Джаз.
0.05 «Прапаную руку і сэрца». Маст. фільм [СЦ].
2.30 «Прыгоды Васі Куралесава». М/ф для дарослых.

Настальгія

6.00 «Яловая субмарына» (16+).
6.55, 8.45, 9.40, 10.55, 13.20, 15.40, 17.35, 19.35, 23.30, 2.30, 3.40, 4.55 Музычная настальгія (12+).
7.10 Маст. фільм «Анкор, яшчэ анкор!» (18+)
9.00, 15.00, 3.00 «Мінулы час» (12+).
10.00, 16.00, 4.00 «Народжаныя ў СССР» (12+).
12.10 «Да і пасля...» (16+).
13.30 Мастацкі фільм «На мурамскай дарожцы» (18+).
17.00, 20.25 «Блеф-клуб» (16+).
18.00 Мастацкі фільм «Светлы шлях» (16+).
21.00 «Быў час» (16+).
22.00 Мастацкі фільм «Жыццё забавамі поўнае» (18+).
0.00 «Спяем, сябры!» (12+)
1.00 Мастацкі фільм «Падзенне» (18+).

EuroSport 1

4.00, 14.15, 22.05 Веласпорт. Тур Славеніі. Мужчыны (16+).
5.30, 10.30, 23.00 Веласпорт. Тур Бельгіі. Мужчыны (16+).
7.00, 11.30, 12.00, 1.30 Алімпійскія гульні (6+).
9.30, 18.00, 0.00 Веласпорт. «Рут д'Аксітання». Мужчыны (16+).
13.00 Вяслярны слалам. Кубак свету.
16.00 Веласпорт.
19.35, 1.00 Усе віды спорту (6+).
19.45 Конны спорт. Global Champions Tour Стакгольм.
2.30 Снукер (6+).

Кінакамедыя

0.45 «Коп на драйве» (12+).
2.20 «Кароль вечарынак-2» (16+).
4.00 «Мядовы месяц у Лас-Вегасе» (16+).
5.45 «Кепскія дзяўчынкі» (12+).
7.35 М/ф «Іван Царэвіч і Шэры Воўк» (6+).
9.10 М/ф «Іван Царэвіч і Шэры Воўк-2» (6+).
10.30 «Таксі» (16+).
12.10 «Таксі-2» (16+).
13.45 М/ф «Алёша Паповіч і Тугарын Змей» (12+).
15.15 М/ф «Дабрыня Мікіціч і Змей Гарыныч» (6+).
16.30 М/ф «Ілья Мурамец і Салавей-Разбойнік» (12+).
18.00 М/ф «Тры волаты і Шамаханская царыца» (12+).
19.30 М/ф «Тры волаты на далёкіх берагах» (6+).
20.45 «Забойны футбол» (16+).
22.45 «Цяжарны» (16+).

ТБ3

6.00 Калекцыя «Беларусфільма» (12+).
9.50 «Прадмет абажання» (12+).
11.45 «Пачаснаку» (12+).
12.20 «Самы смачны дзень» (6+).
12.50 «Улегцы» (12+).
13.20 «Новы дзень» (16+).
13.55 «Далёка і яшчэ далей» (16+).
14.55 «Дзённік экстрасэнса» (16+).
17.40, 2.15 «Зорны суд». Дак. фільм (16+).
18.25 «Хопіць чутак» (16+).
19.30 «Доктар Іваноў» (16+).
22.50 «Перыскоп» (16+).
23.10 «Робін Гуд» (16+).
1.25 «Гарадскія легенды» (16+).
2.55 «Смерць у аб'ектыве» (16+).

ТБ1000

5.00 Пасейдон (12+).
7.00, 4.05 Геашторм (16+).
9.10, 2.15 Разлом Сан-Андрэас (16+).
11.05 Сем жыццяў (16+).
13.10 У пагоні за шчасцем (12+).
15.15 Хэнкок (16+).
16.50 Чалавек-павук (12+).
19.00 Чалавек-павук-2 (12+).
21.10 Чалавек-павук-3 (12+).
23.35 Вяртанне супермена (12+).

ТБ1000 Рускае кіно

5.30, 8.25 Фіксікі (6+).
6.45 Смяшарыкі (6+).
10.00, 10.55, 11.50, 12.40 Праект «Ганна Мікалаеўна» (16+).
13.40 Экіпаж (6+).
16.05 Дзень радыё (16+).
17.55 Пра што гавораць мужчыны (16+).
19.35 Пра што яшчэ гавораць мужчыны (16+).
21.20 Пра што гавораць мужчыны. Працяг (16+).
23.00 Зіма (16+).
0.15 Антыкілер (16+).
2.05 Варашылаўскі стралок (16+).
3.40 Якому не даравалі (16+).

National Geographic

6.00 Навуковыя глупствы (16+).
6.20, 5.10 Гульні розуму (16+).
7.00, 7.50, 8.40, 9.30 Дзікі тунец: Поўнач супраць Поўдня (16+).
10.20, 11.15, 12.10, 1.15, 2.05 Асуршыц акіян (16+).
13.05, 14.00, 14.50, 15.45 Аўта-SOS (16+).
16.35, 17.30, 18.20, 19.15 Расследаванні авіякатастроф (16+).
20.05, 21.00 Служба бяспекі аэрапорта (16+).
21.50, 22.40 Непакорны востраў (16+).
23.30, 0.25 Аляска: новае пакаленне (16+).
2.55, 3.40, 4.25 Тайная гісторыя караблекрушэнняў (16+).

ЯСНАе

5.25, 7.00 Серыял «Не пакідай мяне» (6+).
8.40 «Вось гэта кіно!»
9.10, 10.45 Серыял «Трэцяга не дадзена» (16+).
12.20 М/ф «Тры волаты. На далёкіх берагах» (0+).
13.35 М/ф «Тры волаты. Ход канём» (6+).
14.50 Серыял «Т-34» (12+).
18.00 Футбол. Беларусбанк — Чэмпіянат Беларусі. «БАТЭ» (Барысаў) — «Іслач».
20.00 Футбол. Беларусбанк — Чэмпіянат Беларусі. «Дынама-Мінск» — «Слуцк».
22.00 «Ясна аб кіберспорце».
22.30 Мастацкі фільм «Геракл. Пачатак легенды» (12+).
0.10 Мастацкі фільм «Спецаддзел WP» (18+).
1.40 Мастацкі фільм «Успомніць усё» (18+).
3.35 Мастацкі фільм «Каралева бензакалонкі» (12+).

У праграме магчымы змяненні.
Перадрукоўка праграмы забаронена.
[СЦ] – фільм трансліюецца са скрытымі субцітрамі.

Беларусь 1

6.25, 21.55 Драма «Грамадзянская жонка» (12+).
8.05 Існасць [СЦ].
8.30 Сэнс жыцця (12+).
9.00, 12.00, 15.00 Навіны.
9.10 «Добрай раніцы, Беларусь!» (12+)
10.00 Здароўе (12+) [СЦ].
10.45 Дача (12+).
11.25 Таямніцы следства (12+).
12.10 Драма «Называй мяне мамай» (16+).
15.10 Краіна.
15.40 Маршрут пабудаваны (12+).
16.10 Адзін дзень (12+).
16.40 Гісторыі выратавання (12+).
17.10, 19.25 Драма «Былінка на ветры» (16+).
19.00 Пытанне нумар адзін.
21.00 Панарама.
21.40 «Засакрэчаная вайна». Мастацка-публіцыстычны фільм (12+).
1.10 Дзень спорту.

Беларусь 2

6.00 «Уключайся. Найлепшае за тыдзень» (12+).
8.00, 16.05 Тэлебарометр.
8.05 «Гаспадыня лёсу». Серыял (16+).
9.50 «На тыдзень» (16+).
10.40 «Фердынанд» (6+).
12.15 «Вось такія людзі» (12+).
13.00 «На нажах» (16+).
13.55 «Камень, нажніцы, папера» (16+).
14.25 «Пінгвіны містара Попера» (12+).
16.10 Баявік «Заложніца-3» (16+).
18.00 «Бітва экстрасэнсаў» (16+).
19.40, 21.15 Трылер «Які бяжыць у лабірынце: выпрабаванне агнём» (16+).
21.10 Спортлато 6 з 49, КЕНА.
22.05 «На нажах» (16+).
23.05 «Да пабачэння» (16+).

Беларусь 3

7.30 «Кракадзіл Гена», «Чабурашка». М/ф (0+).
8.10 «Сіла веры».
8.35, 15.20 Навіны культуры.
8.45 «Прыязджайце на Байкал». Маст. фільм (12+).
10.00 «Я хачу гэта ўбачыць!»
10.25 «Беларуская кухня».
10.55 «Сваімі словамі».
11.35 «Маёр Віхар». Маст. фільм (12+) [СЦ].
15.30 «Навукаманія» (6+).
15.55 «Некалькі дзён з жыцця І. І. Абломава». Маст. фільм (12+) [СЦ].
18.20 «Рэха вайны». Канцэрт.
19.05 «Дажыць да світання». Маст. фільм (12+).
20.25 «Суразмоўцы».
20.40 «Калыханка» (0+).
21.05 «Гараджане». Маст. фільм (12+) [СЦ].
22.30 «Архітэктура Беларусі».
22.45 «Канёк-Гарбунок». Балет.

Беларусь 5

7.00 Планета спорту.
7.15 Футбол. Беларусбанк — чэмпіянат Беларусі. ФК «Віцебск» — «Тарпеда-БелАЗ» (Жодзіна).
9.10 Спартыўны інтарэс.
9.55 Баскетбол 3х3. Нацыянальная ліга.
13.55 Мастацкая гімнастыка. Чэмпіянат Еўропы.
15.20 Футбол. Беларусбанк — чэмпіянат Беларусі. «Днепр» (Магілёў) — «Нёман» (Гродна). Прамая трансляцыя.
17.20 Гандбол. Ліга чэмпіёнаў. Мужчыны. «Кіль» (Германія) — «Барселона» (Іспанія).
18.55 Гандбол. Ліга чэмпіёнаў. Мужчыны. «Веспрэм» (Венгрыя) — «Віве» (Польшча).
20.35 Спорт-цэнтр.
20.50 Футбол. Чэмпіянат Еўропы. Юніёры (U-19). Італія — Румынія.
22.50 Лёгкая атлетыка. Брыльянтавая ліга.

АНТ

7.00, 9.00, 16.00 [СЦ], **20.00** Нашы навіны.
7.10 «Маркаў. Нічога асабістага» (16+).
8.00, 9.10 «Наша раніца ў суботу».
10.00 «Трывожная кнопка» (16+).
10.25 «Асаблівасці нацыянальнай работы» (12+).
11.00 «Бачылі відэа?» (0+)
12.45 Серыял «Права на памылку» (12+).
16.20 «Хто хоча стаць мільянерам?» (12+)
17.20 «Насамрэч» (16+).
18.25 «Няхай гавораць» (16+).
20.45 «Метэагід».
21.05 «Сёння вечарам» (16+).
22.30 Серыял «Год сабакі» (16+).

СТБ

6.05, 1.35 «Таямніцы Чапман» (16+).
7.40 «Анфас».
8.00 «Цэнтральны рэгіён».
8.30 «Самая карысная праграма» (16+).
9.20 «Аб смачнай і здаровай ежы» (16+).
9.45 «Мінтранс» (16+).
10.30, 13.30, 16.30, 19.30 Навіны «24 гадзіны».
10.40 «Мінск і мінчане».
11.10 «Ці ведаеце вы, што?» (16+)
12.00, 20.20 Дакументальны спецпраект (16+).
13.40 Дакументальны праект (16+).
14.05, 16.40 «Па законах ваеннага часу». Серыял (12+).
20.15 «СТБ-спорт».
22.00 «Ваенная таямніца» (16+).
0.00 «Сакрэтныя тэрыторыі» (16+).

МІР

5.00, 6.15 Мультфільмы (0+).
6.00 «Усё, як у людзей» (6+).
7.10 Мастацкі фільм «Гусарская балада» (12+).
8.45 «Гістарычны дэтэктыў з Мікалаем Валуевым» (12+).
9.10 «Слабае звяно» (12+).
10.00 Надвор'е ў свеце.
10.10 Мастацкі фільм «Куфэрак Марыі Медычы» (12+).
11.40 Мастацкі фільм «Кіроўца для Веры» (16+).
13.35, 16.15, 19.15 Серыял «Секунда да...» (16+)
16.00, 19.00 Навіны (бягучы радок).
21.40 Серыял «Сустрэчная плынь» (16+).
4.00 Мастацкі фільм «Пятнаццацігадовы капітан» (0+).

РТР—Беларусь

7.05 «Новая раніца».
9.20 «Тайны Беларусі» (16+).
10.20 «Па сакрэце ўсяму свету» (12+).
10.45 «Зямля памяці».
11.00, 17.00, 20.00 Весткі.
12.00 Фільм «Пакуль жыву, кахаю» (12+).
15.30, 18.00 Серыял «Кацярына. Сям'я» (16+).
19.45 «Плюс-мінус».
20.55 «Прывітанне, Андрэй!» (12+)
22.40 Фільм «З нябёсаў на зямлю» (12+).

НТБ—Беларусь

6.15 «Астрапрагноз».
6.20, 7.15 Сёння. Галоўнае.
6.25 Спорт-мікс.
6.35 «50 рэцэптаў першага» (12+).
7.30 «Проста і смачна» (6+).
8.00, 10.00, 16.00 Сёння.
8.20 «НЗ.by: час вынікаў».
8.55 Адзін дзень (12+).
9.25 «Урачэбныя таямніцы плюс» (12+).
10.25 «Галоўная дарога» (16+).
11.00 «То!Лато».
11.30 «Жывая ежа з Сяргеем Малазёмавым» (12+).
12.20 Кватэрнае пытанне (0+).
13.15 «Паедзем, паядзім!» (0+)
14.05 Гісторыі выратавання (12+).
14.35 Драма «Бальная сукенка» (6+).
16.25 «Следства вялі...» (16+)
19.00 «Цэнтральнае тэлебачанне».
20.15 «Ты не паверыш!» (16+)
21.10 «Сакрэт на мільён» (16+).
22.55 Фільм «Рубеж» (12+).

8 канал

7.00, 12.35, 19.00, 21.10, 1.15 «Надвор'е» + «Эрана».
7.05 Мультпарад. «Дрэва жаданняў» (6+).
8.35, 16.00 «Любімае кіно».
10.15 Прыгодніцкі фільм «Ідальга. Пагоня ў пустыні» (16+).
12.40 Мультпарад (6+).
14.10 «Хачу ў кіно» (6+).
14.20 Прыгодніцкі фільм «Прыватнае піянерскае» (6+).
18.45 «Салам алейкум, Беларусь!»
19.05 Баявік, фэнтэзі «Мулан» (12+).
20.55 «Вечарніца» (0+).
21.15 Прыгодніцкі фільм «Аладзін» (6+).
23.20 Камедыя «Чырвоное апавяшчэнне» (12+).

ВТБ

6.00 «Лаві момант» (16+).
7.00 «Раніца з гумарам» (16+).
10.45, 22.40 «КВЗ. Па-нашаму» (16+).
12.00 «Селапаляцела» (16+).
12.45 «Дурні і дарогі» (16+).
12.55, 16.55 Серыял «Анжаліка» (16+).
14.15, 0.00 Серыял «Нефармат» (16+).
15.10 «Студэнты» (16+).
16.05, 2.35 Серыял «Вароніны» (12+).
18.15 Серыял «Івановы—Івановы» (16+).
20.00 Серыял «Пастукай у мае дзверы» (16+).
21.00 Драма «Пакуль не згуляў у скрыню» (12+).
0.55 Серыял «Крамлёўскія курсанты» (12+).
3.25 «Адна за ўсіх» (16+).
4.45 «6 кадраў» (16+).

Культура

6.30, 7.00, 7.30, 8.15, 10.00, 15.00, 19.30, 23.30 Навіны культуры.
6.35 «Пешшу...»
7.05 Легенды сусветнага кіно.
7.35 «Чаму Месяц не з чыгуну». Дак. фільм.
8.20, 15.50 «Цыган». Маст. фільм.
10.15 «Назіральнік».
11.10, 23.50 XX стагоддзе.
12.20 «Забытае рамяство». Серыял.
12.35, 21.40 «Мой лёс». Маст. фільм.
13.50 Астравы [СЦ].
14.30 «Тры «О» Івана Ганчарова» [СЦ].
15.05 Навіны. Падрабязна. Кнігі.
15.20 «Перадзвіжнікі. Ілья Рэпін» [СЦ].
17.35, 1.50 Майстры скрыпічнага мастацтва.
18.35, 0.55 «Старажытныя нябёсы». Дак. фільм [СЦ].
19.45 «Галоўная роля».
20.05 Кіно пра кіно [СЦ].
20.45 «Добрай ночы, малыя!»
21.00 Штучны адбор.
22.50 Колер часу.
23.00 «Адлюстраваны час». Серыял [СЦ].
2.30 Раман у камені.

Настальгія

6.00, 16.00, 22.00 «Нараджаныя ў СССР» (12+).
7.00 «Музычная гавань Элеаноры Філінай» (16+).
8.20, 2.10 «Блеф-клуб» (18+).
9.00, 15.00, 21.00 «Мінулы час» (12+).
9.40, 11.20, 12.50, 14.45, 15.40, 17.00, 18.45, 20.40, 21.40, 23.00, 1.10, 2.40, 5.25 Музычная настальгія (12+).
10.00 Маст. фільм «Мужчына ў доме» (18+).
12.00 «СевАлогія» (18+).
13.15 Маст. фільм «Каханне яшчэ быць можа...» (18+)
18.00, 3.00 «Быў час» (16+).
19.15 Мастацкі фільм «Стралец непрыкаяны» (18+).
0.00 Мастацкі фільм «Паветраны рамізнік» (16+).
4.00 Мастацкі фільм «Якая цудоўная гульня» (18+).

EuroSport 1

4.00, 4.30 Кузаўныя аўтагонкі. Кубак свету Хунгарорынг (6+).
5.00, 9.30 Electric Touring Car Racing. Кубак свету Хунгарорынг (6+).
5.30, 6.30, 15.00, 16.00, 17.00 Веласпорт. «Крытэрыум Дафінэ». Мужчыны (16+).
7.30 Трыятлон (6+).
8.30, 23.00, 0.15 Кузаўныя аўтагонкі (6+).
10.00 Дзюдо (6+).
11.00, 20.00 Скалалажанне. Кубак свету. Жанчыны.
12.00, 21.00 Скалалажанне. Кубак свету. Мужчыны.
13.00 Аўтагонкі на трываласць. Чэмпіянат свету «24 гадзіны Ле-Мана» (6+).
18.30 Веласпорт. Тэлечасопіс Cycling Show (16+).
19.00 Веласпорт. Across the Hageland. Мужчыны (16+).
22.00 Аўтагонкі на трываласць (6+).
23.30 Electric Touring Car Racing (6+).
0.30 Веласпорт (6+).
2.30 Снукер (6+).

Кінакамедыя

0.15 «Каханне здараецца» (16+).
2.10 «Кароль вечарынак-2» (16+).
3.55 «Эйс Вентура: пошукі хатніх жывёл» (12+).
5.30 «Коп на драйве» (12+).
7.10 «Эдзі «Арол» (16+).
9.05 М/ф «Алёша Паповіч і Тугарын Змей» (12+).
10.35 М/ф «Дабрыня Мікіціч і Змей Гарыныч» (6+).
11.50 М/ф «Ілья Мурамец і Салавей-Разбойнік» (12+).
13.20 «Выдатніца лёгкіх паводзін» (16+).
15.05 «Таксі» (16+).
16.40 М/ф «Тры волаты і Шамаханская царыца» (12+).
18.10 М/ф «Тры волаты на далёкіх берагах» (6+).
19.30 М/ф «Тры волаты: ход канём» (6+).
20.50 «Таксі-2» (16+).
22.25 «Кепскія дзяўчынкі» (12+).

ТБ3

6.00 Калекцыя «Беларусьфільма» (12+).
9.00 «Прымадонна» (16+).
10.40 «Паглядзім» (12+).
11.10 «Поўня». Серыял (16+).
12.15, 3.20 «Містычныя гісторыі» (16+).
13.10, 17.30 «Сны» (16+).
14.05, 18.25 «Старац» (16+).
14.35, 19.35, 4.05 «Сляпая» (16+).
15.30, 20.35 «Варажбітка» (16+).
16.30 «Паляўнічыя на прывідаў» (16+).
19.00 «Чытальнік» (12+).
21.35 «Смерць у аб'ектыве»(16+).
22.25 «Гамора» (16+).
0.15 «Дзённік экстрасэнса» (16+).
1.05 «Ізгой» (16+).
4.30 «Суд ідзе». Серыял (16+).

ТБ1000

6.00, 6.40, 17.20, 18.10 Доктар Хаус (16+).
8.00 Геаштурм (16+).
9.55 Разлом Сан-Андрэас (16+).
11.55 Пасейдон (12+).
13.30 Паляўнічы на галовы (16+).
15.30 Развод па-амерыканску (16+).
19.00 Беласнежка: помста гномаў (12+).
20.50 Беласнежка і паляўнічы (16+).
22.55 Беласнежка і паляўнічы-2 (16+).
0.50 Зялёная міля (16+).
3.50 Тэрмінал (12+).

ТБ1000 Рускае кіно

5.30 Смяшарыкі (6+).
7.00 Фіксікі (6+).
8.00 Бык (16+).
9.30 Табол (16+).
11.20 Пасажыркa (16+).
13.00 Географ глобус прапіў (16+).
15.10 Пірамiда (16+).
17.05, 18.00 Праект «Ганна Мікалаеўна» (16+).
19.00 Экіпаж (6+).
21.25 Чарнобыль (12+).
23.40 Вікінг (12+).
1.50 Прыцягненне (12+).
3.35 Спадарожнік (16+).

National Geographic

6.00 Навуковыя глупствы (16+).
6.20, 7.10 Неверагодны доктар Пол (16+).
8.00, 8.55 Інстынкт выжывання (16+).
9.50, 10.40, 21.00, 21.50, 3.35 Аўта-SOS (16+).
11.35, 12.25 Дзікі тунец: Поўнач супраць Поўдня (16+).
13.10, 14.05, 19.15, 20.10, 2.05, 2.50 Расследаванні авіякатастроф (16+).
15.00, 15.50, 0.30, 1.20 Служба бяспекі аэрапорта (16+).
16.40 Эпоха вікінгаў (16+).
17.35 Еўропа з вышыні птушынага палёту (16+).
18.25, 18.50 Фабрыка ежы (16+).
22.45, 23.35 Міжнародны аэрапорт Дубай (16+).
4.25 Найцяжэйшы ў свеце рамонт (16+).
5.15, 5.40 Гульні розуму (16+).

ЯСНАе

4.45 Серыял «Чкалаў» (16+).
6.35 Серыял «Сын бацькі народаў» (16+).
8.20 «У адкрытым доступе».
8.50 Серыял «Чалавек вайны» (12+).
10.20 Серыял «Крапавы берэт» (12+).
11.55 Серыял «Па законах ваеннага часу» (12+).
13.45 Серыял «Снайпер. Зброя адплаты» (16+).
15.15 Серыял «Крот» (16+).
17.00 Серыял «Ваенная разведка: Заходні фронт» (16+).
18.50 Мастацкі фільм «Знахар» (12+).
21.00 «Ясна аб міні-футболе».
21.35 Мастацкі фільм «Круты» (16+).
23.05 Мастацкі фільм «Начныя вартавыя» (16+).
0.45 Серыял «Паляванне на гаўляйтара» (12+).
2.30 Дак. серыял «Спадчына» (6+).
3.05 Серыял «Застава Жыліна» (12+).

У праграме магчымы змяненні.
Перадрукоўка праграмы забаронена.
[СЦ] – фільм трансляюцца са скрытымі субцітрамі.

Беларусь 1

6.00, 7.20, 8.20 Добрай раніцы, Беларусь!
7.00, 8.00, 9.00, 12.00, 13.00, 15.00, 17.00, 19.00 Навіны.
7.05 Навіны эканомікі.
7.10, 18.15, 23.35 Зона Х (16+).
8.05 Зразумелая палітыка.
9.10, 21.45 Серыял «След» (16+).
10.50, 0.10 «Скажынемаўчы».
11.50, 12.10, 13.05, 18.35, 19.20 Драма «Зацьменне» (16+).
13.55 «Здарова здаровым быць!» (6+) [СЦ]
14.45, 15.25 Драма «Суседзі-3» (12+).
15.10, 18.00 Навіны рэгіёна.
17.05 Беларускі час.
21.00 Панарама.
23.20 Сфера інтарэсаў.
23.55 Дзень спорту.

Беларусь 2

6.00 «Уключайся!» (12+)
9.00, 18.05 Тэлебарометр.
9.05, 20.10 Серыял «Сляпая» (16+).
10.00, 17.05 «Экстрасэнсы-дэтэктывы» (16+).
11.00, 18.10 Серыял «Следчы Гарчакова» (16+).
13.00 «Камень, нажніцы, папера» (16+).
13.30, 21.20 Серыял «Жаночы доктар-5» (16+).
14.20 «На тыдзень» (16+).
15.05, 22.20 «Веру не веру» (16+).
15.55 Нічога сабе ньюз (12+).
16.00 «ПІН_КОД» (12+).
16.55 «Вось такія людзі» (12+).
21.10 Спортлато 5 з 36, КЕНА.
23.20 «Гаспадыня лёсу». Серыял (16+).
0.15 «Да пабачэння» (16+).

Беларусь 3

7.00 «Дабраранак».
7.35, 12.10 «Беларуская кухня».
8.05, 12.00, 16.20, 20.30, 23.55 Навіны культуры.
8.15, 19.10 «Хроніка пікіруючага бамбардзіроўшчыка». Маст. фільм (12+) [СЦ].
9.35, 18.20 «Вялікая вайна». Драма.
10.25 «Люблю і памятаю».
11.05, 17.25 «Аляксандраўскі сад-2». Серыял (16+) [СЦ].
12.35 «Наперад у мінулае».
13.00, 21.05 «Вечны кліч». Серыял (12+) [СЦ].
15.25 «Кадры жыцця».
16.30 «Сваімі словамі».
17.15 «Дарога памяці».
20.40 «Калыханка» (0+).
23.25 «Кафедра».

Беларусь 5

7.00, 16.50, 22.55 Хакей на траве. Чэмпіянат Беларусі. Жанчыны.
8.30 Футбол. Ліга Нацый УЕФА. Арменія — Шатландыя.
10.30 Спорт-кадр.
11.05 Міні-футбол. Чэмпіянат Беларусі. ВРЗ (Гомель) — Сталіца (Мінск).
13.05 Матч-пойнт.
13.40 Вось гэта спорт!
14.00 Футбол. Ліга Нацый УЕФА. Германія — Італія.
16.00 Аўтаспорт. Экстрым-Е. Відэачасопіс.
16.35, 20.40 Спорт-цэнтр.
18.20 Між іншым.
18.40 Футбол. Ліга Нацый УЕФА. Нідэрланды — Уэльс.
20.50 Лёгкая атлетыка. Брыльянтавая ліга.

АНТ

6.00, 7.10, 8.10, 9.10 «Наша раніца».
6.30, 7.00, 7.30, 8.00, 8.30, 11.00, 13.00, 16.00, 18.00 [СЦ], **20.30** Нашы навіны.
10.00 «Жыць здарова!» (16+)
10.40 «Бесталковыя нататкі» (12+).
11.15 Серыял «Партыя для чэмпіёнкі» (12+).
13.15, 22.15 Серыял «Знахар» (16+).
15.10, 16.20, 18.20, 18.55 Інфармацыйны канал (16+).
18.50 «Удача ў прыдачу!» (12+)
21.15 Серыял «Заключэнне» (16+).
0.10 Час.

СТБ

6.00, 6.40, 7.45, 8.40 «Раніца СТБ».
6.30 [СЦ], **7.30** [СЦ], **8.30** [СЦ], **10.30, 13.30, 16.30, 19.30, 22.30** Навіны «24 гадзіны».
9.00, 23.10 «Загадкі чалавецтва з Алегам Шышкіным» (16+).
10.40 «Як уладкаваны свет» (16+).
12.15 «Глядзець усім!» (16+)
12.40, 20.55, 0.45 «Самыя шакавальныя гіпотэзы» (16+).
13.45, 0.00 «Таямніцы Чапман» (16+).
14.35, 21.40 «Неверагодна цікавыя гісторыі» (16+).
15.35, 16.50 «Па законах ваеннага часу». Серыял (12+).
20.25, 23.05 «СТБ-спорт».
20.30 «Сталічныя падрабязнасці».
20.40 «Міншчына».

МІР

5.00 Мастацкі фільм «Падкідыш» (0+).
5.40, 10.10 Серыял «Балабон» [СЦ] (16+).
10.00, 13.00, 16.00, 19.00 Навіны (бягучы радок).
13.15, 18.10, 1.35 «Справы судовыя. Грошы вярніце!» (16+)
14.10, 16.15, 2.20 «Справы судовыя. Бітва за будучыню» (16+).
15.05, 3.20 «Справы судовыя. Новыя гісторыі» (16+).
17.25 «Міравое пагадненне» (16+).
19.25, 20.05 «Гульня ў кіно» (12+).
20.45, 21.35 «Слабае звяно» (12+).
22.25 «Назад у будучыню» (16+).
23.15 Серыял «Дзікі» (16+).
4.00 «Наша кіно. Гісторыя вялікай любові» (12+).
4.25 Мастацкі фільм «Варатар» (0+).

РТР—Беларусь

6.05 «Новая раніца».
11.00, 14.00, 17.00, 20.00 Весткі.
11.30 «Аб самым галоўным» (12+).
12.35 «Кропкі над і» (16+).
13.50, 16.50, 19.50, 23.00 Навіны — Беларусь.
14.30 «60 хвілін» (12+).
17.25 Фільм «Месца сустрэчы змяніць нельга» (12+).
20.35 «P.S.».
21.05 Тэлесерыял.
22.05, 23.10 «Вечар з Уладзімірам Салаўёвым» (12+).

НТБ—Беларусь

6.05 «Астрапрагноз».
6.10, 7.15, 8.25, 16.20, 19.40, 22.05, 23.20 Сёння. Галоўнае.
6.15 «Здарова здаровым быць!» (6+)
7.00 Сфера інтарэсаў.
7.30 «Маршрут пабудаваны» (12+).
8.00, 10.00, 13.00, 16.00, 19.00 Сёння.
8.35, 22.10 «НЗ.by».
8.55 Пракурорская праверка (16+).
10.35 «Зламаць стэрэатыпы» (12+).
10.50 Баявік «Марскія д'яблы. Смерч. Лёсы» (16+).
12.35, 13.55 Серыял «Шаман» (16+).
13.25 Надзвычайнае здарэнне.
16.50 «За гранню» (16+).
17.50 «ДНК» (16+).
20.10, 22.30 Дэтэктыў «Акула» (16+).
23.45 Серыял «Будоўля» (16+).

8 канал

7.00, 15.05, 17.20, 21.05, 0.00 «Надвор'е» + «Эрана».
7.05, 15.20 Мультпарад. «Гравіці Фолз» (0+).
7.30 «Прыколы 13-й школы» (6+).
7.35 Серыял «Рагнарэк» (12+).
8.25 Дак. фільм «Горад вачыма ката».
10.10 Драма «Каралева Чхорын» (12+).
11.15 Трылер «Анёлы і дэманы» (12+).
13.30 Серыял «Чукур» (16+).
15.10 «Хачу ў кіно» (6+).
15.45 Серыял «Хроніка смутных часоў» (16+).
17.25 Серыял «Цень Сталіна» (16+).
19.10 Серыял «Эксперт» (16+).
20.55 «Вечарніца» (0+).
21.10 «Фэшн із mу прафэшн» (12+).
21.20 Фантастыка «Царства цемры» (12+).
22.10 «Цень сумневу» (16+).

ВТБ

6.00 «Лаві момант» (16+).
7.00 «Раніца з гумарам» (16+).
10.45 «КВЗ. Па-нашаму» (16+).
12.00 «Велабайкі» (16+).
12.30 «Дурні і дарогі» (16+).
12.55 Серыял «Анжаліка» (16+).
14.15 Серыял «Нефармат» (16+).
15.10 «Мільёны ў сетцы» (16+).
16.05 Серыял «Вароніны» (12+).
16.55 «Поўны блэкаўт» (16+).
18.25 Серыял «Пастукай у мае дзверы» (16+).
21.35 Жахі «Ціхае месца» (16+).
23.05 Жахі «Ціхае месца-2» (16+).
0.40 Драма «Падольскія курсанты» (12+).
3.00 Серыял «Вароніны» (12+).
3.50 «Адна за ўсіх» (16+).
4.45 «6 кадраў» (16+).

Культура

6.30, 7.00, 7.30, 8.30, 10.00, 15.00, 19.30. 23.15 Навіны культуры.
6.35 «Пешшу...»
7.05 Легенды сусветнага кіно.
7.35 «Старажытныя нябёсы». Дак. фільм [СЦ].
8.35, 16.30 «Цыган». Маст. фільм.
10.20 Шэдэўры старога кіно.
12.10 «Забытае рамяство». Серыял.
12.25 «Шчодрае лета». Маст. фільм [СЦ].
13.50 Астравы [СЦ].
14.30 «Тры «О» Івана Ганчарова» [СЦ].
15.05 Лісты з правінцыі [СЦ].
15.35 «Энігма. Юлія Лежнева».
16.15 «Першыя ў свеце». Серыял.
17.55 «Квіток у Вялікі».
18.40 «Дзягілеў і Стравінскі. Паядынак геніяў». Дак. фільм [СЦ].
19.45, 1.55 Шукальнікі.
20.35 «Жыццё і лёс». Дак. фільм [СЦ].
21.25 «Камісар». Маст. фільм [СЦ].
23.35 «Крывапіўцы». Маст. фільм.
2.40 «Легенды перуанскіх індзейцаў». М/ф для дарослых.

Настальгія

6.00 «Спяем, сябры!» (12+)
7.00 Мастацкі фільм «Падзенне» (18+).
8.30, 9.40, 10.55, 12.55, 14.45, 15.40, 16.55, 19.20, 21.40, 23.35, 0.45, 2.40, 3.40, 5.00 Музычная настальгія (12+).
9.00, 15.00, 21.00, 3.00 «Мінулы час» (12+).
10.00, 16.00, 22.00, 4.00 «Народжаныя ў СССР» (12+).
12.00 «Яловая субмарына» (16+).
13.10 Маст. фільм «Анкор, яшчэ анкор!» (18+)
18.10 «Да і пасля...» (16+)
19.30 Мастацкі фільм «На мурамскай дарожцы» (18+).
23.00 «Блеф-клуб» (16+).
0.00 «Быў час» (16+).
1.15 Мастацкі фільм «Стралец непрыкаяны» (18+).

EuroSport 1

4.00, 13.00, 14.00, 22.00 Веласпорт. Тур Славеніі. Мужчыны (16+).
5.30, 10.30, 23.00 Веласпорт. Тур Бельгіі. Мужчыны (16+).
7.00, 11.30, 1.30 Алімпійскія гульні (6+).
9.30, 18.00, 0.00 Веласпорт. «Рут д'Аксітання». Мужчыны (16+).
16.00, 1.00 Веласпорт.
19.30 Усе віды спорту (6+).
20.05 Аўтагонкі на трываласць. Чэмпіянат свету «24 гадзіны Ле-Мана» (6+).
2.30 Снукер (6+).

Кінакамедыя

0.15 «Мядовы месяц у Лас-Вегасе» (16+).
2.00 «Каханне здараецца» (16+).
4.20 «Дарагі тата» (12+).
5.55 «Адпетыя ашуканцы» (16+).
8.00 «Кепскія дзяўчынкі» (12+).
9.50 «Дзевяць ярдаў-2» (16+).
11.40 «Мільянер панявольні» (12+).
13.25 «Цяжарны» (16+).
15.00 «Таксі-4» (16+).
16.40 М/ф «Конь Юлій і вялікія скачкі» (6+).
18.05 М/ф «Іван Царэвіч і Шэры Воўк-3» (6+).
19.30 М/ф «Іван Царэвіч і Шэры Воўк-4» (6+).
21.10 «Безразважны закаханы» (16+).
23.05 «Эйс Вентура-2: калі кліча прырода» (12+).

ТБ3

6.00 Калекцыя «Беларусьфільма» (12+).
9.10 «Прымадонна» (16+).
10.50 «Паглядзім» (12+).
11.20, 1.20 «Містычныя гісторыі» (16+).
13.05 «Сны» (16+).
14.00 «Старац» (16+).
14.30, 19.05, 3.00 «Варажбітка» (16+).
15.25 «Гэтая рэальная гісторыя» (16+).
16.20 «Пагоня за смакам» (16+).
17.15 «Ведзьмакі свету» (16+).
18.10, 2.10 «Сляпая» (16+).
20.00 «Служанка» (16+).
22.30 «Паслязаўтра» (16+).
0.30 «Гарадскія легенды» (16+).

ТБ1000

3.50 «Суд ідзе». Серыял (16+).
5.20 «Хронікі маскоўскага побыту» (12+).
5.00, 5.40, 17.20, 18.10 Доктар Хаус (16+).
6.55 Гонар і прадузятасць (12+).
9.25 Джэйн Эйр (12+).
11.30 Удалечыні ад шалелага натоўпу (16+).
13.35 Бацька нявесты (6+).
15.30 Бацька нявесты-2 (6+).
19.00 Хэнкок (16+).
20.35 Сем жыццяў (16+).
22.45 У пагоні за шчасцем (12+).
0.45 Уцёкі з Шаўшэнка (16+).
3.00 Немагчымае (16+).

ТБ1000 Рускае кіно

5.30 Смяшарыкі (6+).
6.25 Фіксікі (6+).
7.35,15.30 Яраслаў. Тысячу гадоў таму (16+).
9.20 Тарас Бульба (16+).
11.35 Табол (16+).
13.20 Благаславіце жанчыну (12+).
17.15, 18.15 Праект «Ганна Мікалаеўна» (16+).
19.15 Якому не даравалі (16+).
21.15 Варашылаўскі стралок (16+).
23.00 Скіф (18+).
0.40 Чарнобыль (12+).
2.45 Экіпаж (6+).

National Geographic

6.00 Навуковыя глупствы (16+).
6.15, 7.05 Неверагодны доктар Пол (16+).
8.00, 8.50 Інстынкт выжывання (16+).
9.45, 10.35 Аўта-SOS (16+).
11.30 Дзікі тунец: Поўнач супраць Поўдня (16+).
12.20 Дзікі тунец (16+).
13.10, 14.05, 16.40, 19.15, 20.05, 2.05, 2.50 Расследаванні авіякатастроф (16+).
15.00, 15.50, 0.30, 1.20 Служба бяспекі аэрапорта (16+).
17.30 Еўропа з вышыні птушынага палёту (16+).
18.20, 18.50 Фабрыка ежы (16+).
21.00, 21.50, 3.35 Закінутыя гарады з Альбертам Лінам (16+).
22.45, 23.35 Міжнародны аэрапорт Дубай (16+).
4.20 Найцяжэйшы ў свеце рамонт (16+).
5.10, 5.30 Гульні розуму (16+).

ЯСНАе

4.35 Серыял «Інкасатары» (16+).
6.25 Серыял «Сын бацькі народаў» (16+).
8.15 «Ясна аб міні-футболе».
8.50 Серыял «Другое паўстанне Спартака» (16+).
10.35 Мастацкі фільм «Полымя» (12+).
13.10 Серыял «Па законах ваеннага часу» (12+).
14.55 Мастацкі фільм «Контрудар» (12+).
16.15 Серыял «Крот» (16+).
18.00 Футбол. Беларусбанк — чэмпіянат Беларусі. «Белшына» (Бабруйск) — «РЦАР-БДУ» (Мінск).
20.00, 21.25 Серыял «Ваенная разведка: першы ўдар» (16+).
21.00 Інфармацыйны дайджэст «Час высокіх тэхналогій».
22.20 Мастацкі фільм «Паркер» (16+).
0.20 Мастацкі фільм «Скіф» (18+).
2.05 Мастацкі фільм «Прывід і цемра» (16+).
3.55 Мастацкі фільм «Галоўнакамандуючы» (18+).

У праграме магчымы змяненні.
Перадрукоўка праграмы забаронена.
[СЦ] – фільм трансліруецца са скрытымі субцітрамі.

Беларусь 1

6.00, 7.30, 8.30 Добрай раніцы, Беларусь!
7.00, 8.00, 9.00, 12.00, 13.00, 15.00, 17.00, 19.00 Навіны.
7.20, 8.20 Навіны эканомікі.
7.25, 8.25, 18.15 Зона Х (16+).
9.10, 23.05 Серыял «След» (16+).
10.50, 0.55 «Скажынемаўчы».
11.50, 12.10, 13.05, 18.45, 19.20 Драма «Зацьменне» (16+).
14.00 «Здарова здаровым быць!» (6+) [СЦ].
14.50, 15.25 Драма «Сэрца маці» (12+).
15.10, 18.00 Навіны рэгіёна.
17.05 Дача (12+).
17.30 Існасць [СЦ].
21.00 Панарама.
21.45 Клуб рэдактараў (16+).
0.40 Дзень спорту.

Беларусь 2

6.00 «Уключайся!» (12+)
9.00, 18.05 Тэлебарометр.
9.05 Серыял «Сляпая» (16+).
10.00, 17.10 «Экстрасэнсы-дэтэктывы» (16+).
11.00 Серыял «Следчы Гарчакова» (16+).
13.00 «Сямейныя гісторыі» (16+) [СЦ].
13.30 Серыял «Жаночы доктар-5» (16+).
14.20 «На тыдзень» (16+).
15.05 «Веру не веру» (16+).
15.55 Нічога сабе ньюз (12+).
16.00 «ПІН_КОД» (12+).
16.55 «Вось такія людзі» (12+).
18.10 «На нажах» (16+).
19.10 «Тата папаў» (16+).
20.50, 21.20 «Бітва экстрасэнсаў» (16+).
21.10 Спортлато 5 з 36, КЕНА.
22.50 Трылер «Гульня ў хованкі» (16+).

Беларусь 3

7.00 «Дабраранак».
7.35 «Беларуская кухня».
8.05, 12.00, 16.10, 20.30, 23.50 Навіны культуры.
8.15, 19.10 «Вецер «Надзеі». Маст. фільм (12+) [СЦ].
9.30, 18.20 «Вялікая вайна». Драма (12+).
10.20 «Люблю і памятаю» [СЦ].
11.00, 17.25 «Аляксандраўскі сад-3». Серыял (16+) [СЦ].
12.10 «Сіла веры».
12.35 «Наперад у мінулае».
13.00, 21.05 «Сышчык». Маст. фільм (12+) [СЦ].
15.15 «Кадры жыцця».
16.20 «Сваімі словамі».
16.55 «Жывая спадчына».
20.40 «Калыханка» (0+).
23.20 «Кафедра».

Беларусь 5

7.00, 23.30 Хакей на траве. Чэмпіянат Беларусі. Мужчыны.
8.10 Лёгкая атлетыка. Брыльянтавая ліга.
9.55, 12.00, 16.20, 21.50. Мастацкая гімнастыка. Чэмпіянат Еўропы.
11.45 Вось гэта спорт!
13.55 Фактар сілы.
14.30 Планета спорту.
14.50 Хакей на траве. Чэмпіянат Беларусі. Мужчыны / Мастацкая гімнастыка. Чэмпіянат Еўропы.
17.50 Міні-футбол. Чэмпіянат Беларусі. «Сталіца» (Мінск) — ВРЗ (Гомель) / Мастацкая гімнастыка. Чэмпіянат Еўропы.
19.50 Футбол. Беларусбанк — чэмпіянат Беларусі. ФК «Віцебск» — «Тарпеда-БелАЗ» (Жодзіна).

АНТ

6.00, 7.10, 8.10, 9.10 «Наша раніца».
6.30, 7.00, 7.30, 8.00, 8.30, 11.00, 13.00, 16.00, 18.00 [СЦ], **20.30** Нашы навіны.
10.00 «Жыць здарова!» (16+)
10.40 «Бесталковыя нататкі» (12+).
11.15 Фільм «Тарыф «Шчаслівая сям'я» (16+).
13.15, 0.20 Серыял «Знахар» (16+).
15.10, 16.20, 18.20 Інфармацыйны канал (16+).
17.30 «Трывожная кнопка» (16+).
18.45 «Удача ў прыдачу!» (12+)
18.50 «Поле цудаў» (16+).
20.00 Час.
21.15 «Дзве зоркі. Бацькі і дзеці» (12+).
23.00 «Што? Дзе? Калі? у Беларусі» (16+).

СТБ

6.00, 6.40, 7.45, 8.40 «Раніца СТБ».
6.30 [СЦ], **7.30** [СЦ], **8.30** [СЦ], **10.30, 13.30, 16.30, 19.30, 22.30** Навіны «24 гадзіны».
9.00, 23.10 «Загадкі чалавецтва з Алегам Шышкіным» (16+).
10.40 «Як уладкаваны свет» (16+).
12.15 «Глядзець усім!» (16+)
12.40, 20.40, 0.40 «Самыя шакавальныя гіпотэзы» (16+).
13.45, 23.55 «Таямніцы Чапман» (16+).
14.35, 21.35 «Неверагодна цікавыя гісторыі» (16+).
16.50 «Рашэнне ёсць!»
17.20 «Вялікія таямніцы» (16+).
20.10, 23.05 «СТБ-спорт».
20.15 «Сталічныя падрабязнасці».
20.25 «Міншчына».

МІР

5.00 Мастацкі фільм «Першая пальчатка» (0+).
6.15, 10.20 Серыял «Дзікі» (16+).
10.00, 13.00, 16.00, 19.00 Навіны (бягучы радок).
10.10 «У гасцях у лічбы» (12+).
13.15 «Справы судовыя. Грошы вярніце!» (16+)
14.05, 16.20 «Справы судовыя. Бітва за будучыню» (16+).
15.10, 17.20 «Справы судовыя. Новыя гісторыі» (16+).
19.15 «Слабае звяно» (12+).
20.05 Мастацкі фільм «Кіроўца для Веры» (16+).
22.10 Мастацкі фільм «Ларэц Марыі Медычы» (12+).
23.50 Маст. фільм «Гусарская балада» (12+).
1.20 Мастацкі фільм «Міміно» (12+).
2.50 Мультфільмы (0+).
3.40 Мастацкі фільм «Музычная гісторыя» (12+).

РТР—Беларусь

6.05 «Новая раніца».
11.00, 14.00, 17.00, 20.00 Весткі.
11.30 «Аб самым галоўным» (12+).
12.35 «Кропкі над і» (16+).
13.50, 16.50, 19.50, 23.00 Навіны — Беларусь.
14.30 «60 хвілін» (12+).
17.35 Фільм «Два білеты ў Венецыю» (16+).
21.05 Фільм «Асабістыя лічыльнікі» (12+).
23.10 Малахаў. «Споведзь дзяцей Жырыноўскага» (16+).

НТБ—Беларусь

6.05 «Астрапрагноз».
6.10, 7.15, 8.25, 16.20, 19.40, 22.05, 23.40 Сёння. Галоўнае.
6.15 «Здарова здаровым быць!» (6+)
7.00 Сфера інтарэсаў.
7.30 «Маршрут пабудаваны» (12+).
8.00, 10.00, 13.00, 16.00, 19.00 Сёння.
8.35, 22.10 «НЗ.by».
8.55 Пракурорская праверка (16+).
10.35 «Зламаць стэрэатыпы» (12+).
10.50 Баявік «Марскія д'яблы. Смерч. Лёсы» (16+).
12.35, 13.55 Серыял «Шаман» (16+).
13.25 Надзвычайнае здарэнне.
16.50 «ДНК» (16+).
18.00 «Чакай мяне» (12+).
20.10, 22.40 Дэтэктыў «Акула» (16+).
23.55 Серыял «Будоўля» (16+).

8 канал

7.00, 15.05, 19.05, 21.10, 1.20 «Надвор'е» + «Эрана».
7.05, 15.20 Мультпарад. «Гравіці Фолз» (0+).
7.30 «Прыколы 13-й школы» (6+).
7.35 Серыял «Рагнарэк» (12+).
8.20 Серыял «Новая Гвінея».
9.20 Драма «Каралева Чхорын» (12+).
10.30 Дэтэктыў «Правакатар» (16+).
13.30 Серыял «Чукур» (16+).
15.10 «Хачу ў кіно» (6+).
15.45 Серыял «Хроніка смутных часоў» (16+).
17.30 Серыял «Адвакаты» (16+).
19.10 Серыял «Эксперт» (16+).
20.55 «Вечарніца» (0+).
21.15 «Героі каміксаў на экране» «Таямнічая карта» (12+).
23.10 Фантастыка «Рагнарэк» (12+).

ВТБ

6.00 «Лаві момант» (16+).
7.00 «Раніца з гумарам» (16+).
10.45, 23.05 «КВЗ. Панашаму» (16+).
12.00 «Наш рамонт» (16+).
12.35 «Дурні і дарогі» (16+).
12.55. 16.55 Серыял «Анжаліка» (16+).
14.15, 0.00 Серыял «Нефармат» (16+).
15.10 «Студэнты» (16+).
16.05, 2.35 Серыял «Вароніны» (12+).
18.15 Серыял «Іванові—Івановы» (16+).
20.00 Серыял «Пастукай у мае дзверы» (16+).
21.00 Драма «Сусвет Стывена Хокінга» (12+).
0.55 Серыял «Крамлёўскія курсанты» (12+).
3.25 «Адна за ўсіх» (16+).
4.45 «6 кадраў» (16+).

Культура

6.30, 7.00, 7.30, 8.30, 10.00, 15.00, 19.30. 23.30 Навіны культуры.
6.35 «Пешшу...»
7.05 Легенды сусветнага кіно.
7.35, 18.35, 1.00 «Старажытныя нябёсы». Дак. фільм [СЦ].
8.35, 16.30 «Цыган». Маст. фільм.
10.15 «Назіральнік».
11.10, 23.50 XX стагоддзе.
12.25 Колер часу.
12.35, 21.40 «Мой лёс». Маст. фільм.
14.00 «Адсутнасць мяне». Дак. фільм [СЦ].
14.30 «Тры «О» Івана Ганчарова» [СЦ].
15.05 Навіны. Падрабязна. Кіно.
15.20 «Біблейскі сюжэт».
15.50 «Белая студыя».
17.50, 1.55 Майстры скрыпічнага мастацтва.
19.45 «Галоўная роля».
20.05 Адкрыццё Міжнароднага конкурсу піяністаў, кампазітараў і дырыжораў імя С. В. Рахманінава.
23.00 «Адлюстраваны час». Серыял [СЦ].

Настальгія

6.00 «СевАлогія» (18+).
6.50, 8.45, 9.40, 11.00, 12.45, 14.40, 15.40, 17.00, 20.30, 21.40, 22.55, 3.40, 5.20 Музычная настальгія (12).
7.15 Маст. фільм «Каханне яшчэ быць можа...» (18+)
9.00, 15.00, 21.00, 3.00 «Мінулы час» (12+).
10.00, 16.00, 22.00, 0.00 «Народжаныя ў СССР» (12+).
12.00 «Быў час» (16+).
13.15 Мастацкі фільм «Стралец непрыкаяны» (18+).
18.00 «Спяем, сябры!» (12+)
19.00 Мастацкі фільм «Падзенне» (18+).
1.00 «Музычная гавань Элеаноры Філінай» (16+).
2.20 «Блеф-клуб» (18+).
4.00 Мастацкі фільм «Мужчына ў доме» (18+).

EuroSport 1

4.00 Тэніс (6+).
7.00, 10.30, 19.00 Аўтагонкі на трываласць. Чэмпіянат свету «24 гадзіны Ле-Мана» (6+).
9.30, 15.00 Веласпорт. Тэлечасопіс Cycling Show (16+).
10.00, 13.00, 14.00, 18.00 Веласпорт. «Крытэрыум Дафінэ». Мужчыны (16+).
11.30 Кузаўныя аўтагонкі. Кубак свету Хунгарорынг (6+).
12.00 Electric Touring Car Racing. Кубак свету Хунгарорынг (6+).
12.45 Кузаўныя аўтагонкі. ESET V4 Cup Шпільберг (6+).
15.30, 21.40 Веласпорт. Тур Славеніі. Мужчыны.
20.00, 0.40 Усе віды спорту (6+).
20.30 Конны спорт (6+).
23.00 Веласпорт (6+).
0.00 Гольф. Тэлечасопіс Discovery Golf (6+).
1.00 Алімпійскія гульні (6+).
2.30 Снукер (6+).

Кінакамедыя

0.15 «Я, ізноў я і Ірэн» (16+).
2.15 «Мядовы месяц у Лас-Вегасе» (16+).
3.50 «Эйс Вентура-2: калі кліча прырода» (12+).
5.25 «Мільянер паняволі» (12+).
7.10 «Забойны футбол» (16+).
9.10 М/ф «Тры волаты і Шамаханская царыца» (12+).
10.35 М/ф «Тры волаты на далёкіх берагах» (6+).
11.55 М/ф «Тры волаты: ход канём» (6+).
13.15 «Кепскія дзяўчынкі» (12+).
15.05 «Таксі-2» (16+).
16.40 М/ф «Тры волаты і марскі цар» (6+).
18.10 М/ф «Тры волаты і прынцэса Егіпта» (6+).
19.30 М/ф «Тры волаты і спадчынніца прастола» (6+).
21.00 «Таксі-3» (16+).
22.35 «Дзевяць ярдаў-2» (16+).

ТБ3

6.00 Калекцыя «Беларусьфільма» (12+).
9.10 «Прымадонна» (16+).
10.50, 4.15 «Перыскоп» (16+).
11.10 «Поўня». Серыял (16+).
12.15, 3.30 «Містычныя гісторыі» (16+).
13.10, 17.30 «Сны» (16+).
14.05, 18.25 «Старац» (16+).
14.35, 19.35 «Сляпая» (16+).
15.30, 20.35 «Варажбітка» (16+).
16.25 «Паляўнічыя на прывідаў» (16+).
19.00 «Чытальнік» (12+).
21.35 «Смерць у аб'ектыве» (16+).
22.30 «Гамора» (16+).
0.20 «Дзённік экстрасэнса» (16+).
1.10 «Лінія абароны» (16+).
1.35 «Знак» (16+).
4.30 «Суд ідзе». Серыял (16+).

ТБ1000

6.00, 6.40, 17.20, 18.10 Доктар Хаус (16+).
8.00 Развод па-амерыканску (16+).
9.55 Сужэнцы Морган ва ўцёках (16+).
11.45, 23.55 Кунг-фу Панда-3 (6+).
13.15 Беласнежка і паляўнічы (16+).
15.25 Беласнежка і паляўнічы-2 (16+).
19.00 Людзі ў чорным (12+).
20.40 Людзі ў чорным-2 (12+).
22.10 Людзі ў чорным-3 (12+).
1.30 Немагчымае (16+).
3.20 Пасейдон (12+).

ТБ1000 Рускае кіно

5.30 Смяшарыкі (6+).
7.00 Фіксікі (6+).
8.10 Вікінг (12+).
10.25 Чарнобыль (12+).
12.40 Экіпаж (6+).
15.05 Працяг (12+).
17.05, 18.00 Праект «Ганна Мікалаеўна» (16+).
19.00 Код апакаліпсісу (16+).
20.55 Антыкілер (16+).
22.55 Зіма (16+).
0.05 Скіф (18+).
1.50 Зорны розум (16+).
3.20 Прыцягненне (12+).

National Geographic

6.00 Навуковыя глупствы (16+).
6.25, 7.00 Неверагодны доктар Пол (16+).
7.55, 8.50, 21.50 Інстынкт выжывання (16+).
9.40, 10.35, 16.40 Аўта-SOS (16+).
11.25 Дзікі тунец: Поўнач супраць Поўдня (16+).
12.15, 21.00, 3.35 Дзікі тунец (16+).
13.10, 14.00, 19.15, 20.05, 2.05, 2.50 Расследаванні авіякатастроф (16+).
14.55, 15.45, 0.30, 1.20 Служба бяспекі аэрапорта (16+).
17.30 Еўропа з вышыні птушынага палёту (16+).
18.25, 18.50 Фабрыка ежы (16+).
22.45, 23.35 Міжнародны аэрапорт Дубай (16+).
4.20 Найцяжэйшы ў свеце рамонт (16+).
5.15, 5.40 Гульні розуму (16+).

ЯСНАе

4.40 Серыял «Інкасатары» (16+).
6.30 Серыял «Сын бацькі народаў» (16+).
8.25 Серыял «Чалавек вайны» (12+).
10.00 Серыял «Крапавы берэт» (12+).
11.35 Серыял «Па законах ваеннага часу» (12+).
13.25 Серыял «Снайпер-2. Тунгус» (16+).
15.00 Серыял «Крот» (16+).
16.50 Серыял «Ваенная разведка: Заходні фронт» (16+).
18.40 Серыял «Т-34» (12+).
21.50 Мастацкі фільм «Жмуркі» (16+).
23.40 Мастацкі фільм «Турага» (16+).
1.30 Мастацкі фільм «Бацька» (12+).
3.00 Дак. серыял «Спадчына» (16+).
3.35 Серыял «Застава Жыліна» (12+).

У праграме магчымы змяненні. Перадрукоўка праграмы забаронена. [СЦ] – фільм транслюецца са скрытымі субцітрамі.

Беларусь 1

6.00, 7.20, 8.15 Добрай раніцы, Беларусь!
7.00, 8.00, 9.00, 12.00, 13.00, 15.00, 17.00, 19.00 Навіны.
7.05, 8.05 Навіны эканомікі.
7.10, 8.10, 18.15, 0.05 Зона Х (16+).
9.10, 22.15 Серыял «След» (16+).
10.50, 0.40 «Скажынемаўчы».
11.50, 12.10, 13.05, 18.35, 19.20 Драма «Зацьменне» (16+).
13.55 «Здарова здаровым быць!» (6+) [СЦ]
14.40, 15.25 Драма «Сэрца маці». 1-я серыя (12+).
15.10, 18.00 Навіны рэгіёна.
17.05 Беларускі час.
21.00 Панарама.
21.45 Адзін дзень (12+).
23.45 Сфера інтарэсаў.
0.20 Дзень спорту.

Беларусь 2

6.00 «Уключайся!» (12+)
9.00, 18.05 Тэлебарометр.
9.05, 20.10 Серыял «Сляпая» (16+).
10.00, 17.05 «Экстрасэнсы-дэтэктывы» (16+).
11.00, 18.10 Серыял «Следчы Гарчакова» (16+).
13.00 «Сямейныя гісторыі» (16+) [СЦ].
13.30, 21.15 Серыял «Жаночы доктар-5» (16+).
14.20 «На тыдзень» (16+).
15.05, 22.15 «Веру не веру» (16+).
15.55 Нічога сабе ньюз (12+).
16.00 «ПІН_КОД» (12+).
16.55 «Вось такія людзі» (12+).
21.10 Спортлато 6 з 49, КЕНА.
23.10 «Гаспадыня лёсу». Серыял (16+).
0.10 «Да пабачэння» (16+).

Беларусь 3

7.00 «Дабраранак».
7.35, 12.10 «Беларуская кухня».
8.05, 12.00, 16.35, 20.30, 0.25 Навіны культуры.
8.15, 19.10 «Без права на правал». Маст. фільм (12+) [СЦ].
9.30, 18.20 «Вялікая вайна». Драма (12+).
10.25 «Люблю і памятаю».
11.05, 17.25 «Аляксандраўскі сад-3». Серыял (16+) [СЦ].
12.35 «Наперад у мінулае».
13.00, 21.05 «Вечны ключ». Серыял (12+) [СЦ].
15.55 «Жывая спадчына»
16.20 «Архітэктура Беларусі».
16.45 «Сваімі словамі».
20.40 «Калыханка» (0+).
23.55 «Кафедра».

Беларусь 5

7.00, 21.00 Лёгкая атлетыка. Брыльянтавая ліга.
8.55, 11.00, 14.05, 16.10. Мастацкая гімнастыка. Чэмпіянат Еўропы.
10.40 Між іншым.
12.40 Хакей на траве. Чэмпіянат Беларусі. Жанчыны.
15.55 Спорт-цэнтр.
17.50 Хакей на траве. Чэмпіянат Беларусі. Мужчыны.
19.20 Барацьба. Чэмпіянат Еўропы. Будапешт.
23.00 Фактар сілы.
23.30 Гульні «на вырост».

АНТ

6.00, 7.15, 8.15, 9.10 «Наша раніца».
6.30, 7.00, 7.30, 8.00, 8.30, 11.00, 13.00, 16.00, 18.00 [СЦ], 20.30 Нашы навіны.
7.10, 8.10 «Трывожная кнопка» (16+).
10.00 «Жыць здорава!» (16+)
10.40 «Бестолковыя нататкі» (12+).
11.15 Серыял «Партыя для чэмпіёнкі» (12+).
13.15, 22.55 Серыял «Знахар» (16+).
15.10, 16.20, 18.20 Інфармацыйны канал (16+).
21.15 «Маркаў. Нічога асабістага» (16+).
21.55 Серыял «Заключэнне» (16+).
0.50 Час.

СТБ

6.00, 6.40, 7.45, 8.40 «Раніца СТБ».
6.30 [СЦ], 7.30 [СЦ], 8.30 [СЦ], 10.30, 13.30, 16.30, 19.30, 22.30 Навіны «24 гадзіны».
9.00, 23.10 «Загадкі чалавецтва з Алегам Шышкіным» (16+).
10.40 «Як уладкаваны свет» (16+).
12.15 «Глядзець усім!» (16+)
12.45, 20.50, 0.45 «Самыя шакавальныя гіпотэзы» (16+).
13.45, 0.00 «Таямніцы Чапман» (16+).
14.30, 21.40 «Неверагодна цікавыя гісторыі» (16+).
15.55, 16.50 «Тры дні лейтэнанта Краўцова». Серыял (16+).
20.20, 23.05 «СТБ-спорт».
20.25 «Сталічныя падрабязнасці».
20.35 «Міншчына».

МІР

5.00 Мастацкі фільм «Варатар» (0+).
5.40, 10.10 Серыял «Балабон» [СЦ] (16+).
10.00, 13.00, 16.00, 19.00 Навіны (бягучы радок).
13.15, 18.10, 0.50 «Справы судовыя. Грошы вярніце!» (16+)
14.10, 16.15, 1.35 «Справы судовыя. Бітва за будучыню» (16+).
15.05, 2.40 «Справы судовыя. Новыя гісторыі» (16+).
17.25 «Міравое пагадненне» (16+).
19.25, 20.05 «Гульня ў кіно» (12+).
20.45, 21.35 «Слабае звяно» (12+).
22.25 «Назад у будучыню» (16+).
23.15 Серыял «Дзікі» (16+).
3.25, 4.10, 4.30 «Наша кіно. Гісторыя вялікай любові» (12+).
4.55 Мастацкі фільм «Першая пальчатка» (0+).

РТР—Беларусь

6.05 «Новая раніца».
11.00, 14.00, 17.00, 20.00 Весткі.
11.30 «Аб самым галоўным» (12+).
12.35 «Кропкі над і» (16+).
13.50, 16.50, 19.50, 23.00 Навіны — Беларусь.
14.30 «60 хвілін» (12+).
17.35 Фільм «Месца сустрэчы змяніць нельга» (12+).
21.05 Тэлесерыял.
22.05, 23.10 «Вечар з Уладзімірам Салаўёвым» (12+).

НТБ—Беларусь

6.05 «Астрапрагноз».
6.10, 7.15, 8.25, 16.20, 19.40, 22.05, 23.20 Сёння. Галоўнае.
6.15 «Здарова здаровым быць!» (6+)
7.00 Сфера інтарэсаў.
7.30 «Маршрут пабудаваны» (12+).
8.00, 10.00, 13.00, 16.00, 19.00 Сёння.
8.35, 22.10 «НЗ.by».
8.55 Пракурорская праверка (16+).
10.35 «Зламаць стэрэатыпы» (12+).
10.50 Баявік «Марскія д'яблы. Смерч. Лёсы» (16+).
12.35, 13.55 Серыял «Шаман» (16+).
13.25 Надзвычайнае здарэнне.
16.50 «За гранню» (16+).
17.50 «ДНК» (16+).
20.10, 22.30 Дэтэктыў «Акула» (16+).
23.45 Серыял «Будоўля» (16+).

8 канал

7.00, 14.50, 18.55, 21.10, 1.00 «Надвор'е» + «Эрана».
7.05, 14.55 Мультпарад. «Гравіці Фолз» (0+).
7.30 «Прыколы 13-й школы» (6+).
7.35 Серыял «Рагнарэк» (12+).
8.25 Серыял «Новая Гвінея».
9.15 Драма «Каралева Чхорын» (12+).
10.25 Дэтэктыў «Залатая страла» (16+).
13.25 Серыял «Чукур» (16+).
15.30 Серыял «Хроніка смутных часоў» (16+).
17.15 «Гатуй як шэф» (12+).
17.25 Серыял «Адвакаты» (16+).
19.00 Серыял «Эксперт» (16+).
20.45 «Вечарніца» (0+).
21.00 «Салам алейкум, Беларусь!»
21.15 Трылер «Загадана знішчыць» (16+).
23.25 Трылер «Аварыя» (16+).

ВТБ

6.00 «Лаві момант» (16+).
7.00 «Раніца з гумарам» (16+).
10.45, 23.00 «КВЗ. Панашаму» (16+).
12.00 «Гатуем як шэф» (16+).
12.30 «Дурні і дарогі» (16+).
12.55, 16.55 Серыял «Анжаліка» (16+).
14.15, 0.00 Серыял «Нефармат» (16+).
15.10 «Студэнты» (16+).
15.40 «Мільёны ў сетцы» (16+).
16.05, 2.35 Серыял «Вароніны» (12+).
18.15 Серыял «Івановы—Івановы» (16+).
20.00 Серыял «Пастухай у мае дзверы» (16+).
21.00 Драма «Джой» (12+).
0.55 Серыял «Крамлёўскія курсанты» (12+).
3.25 «Адна за ўсіх» (16+).
4.45 «6 кадраў» (16+).

Культура

6.30, 7.00, 7.30, 8.30, 10.00, 15.00, 19.30, 23.30 Навіны культуры.
6.35 «Пешшу...»
7.05 Легенды сусветнага кіно.
7.35, 18.35, 1.05 «Старажытныя нябёсы». Дак. фільм [СЦ].
8.35, 16.30 «Цыган». Маст. фільм.
10.15 «Назіральнік».
11.10, 23.50 ХХ стагоддзе.
12.30, 21.40 «Мой лёс». Маст. фільм.
13.50 «Споведзь фаталісткі». Дак. фільм [СЦ].
14.30 «Тры «О» Івана Ганчарова» [СЦ].
15.05 Навіны. Падрабязна. Тэатр.
15.20 Пернікавы домік [СЦ].
15.45 «2 Вернік 2».
17.50, 2.00 Майстры скрыпічнага мастацтва.
19.45 «Галоўная роля».
20.05 Кіно пра кіно [СЦ].
20.45 «Добрай ночы, малыя!»
21.00 «Энігма. Юлія Лежнева».
23.00 «Адлюстраваны час». Серыял [СЦ].
2.45 Колер часу.

Настальгія

6.00 «Быў час» (16+).
6.45, 8.40, 9.40, 11.00, 14.30, 15.40, 16.55, 18.55, 20.45, 21.40, 22.55, 0.50, 2.45, 3.40, 5.00 Музычная настальгія (12+).
7.15 Мастацкі фільм «Стралец непрыкаяны» (18+).
9.00, 15.00, 21.00, 3.00 «Мінулы час» (12+).
10.00, 16.00, 22.00, 4.00 «Народжаныя ў СССР» (12+).
12.00 «Спяем, сябры!» (12+)
13.00 Мастацкі фільм «Падзенне» (18+).
18.00 «Яловая субмарына» (16+).
19.10 Маст. фільм «Анкор, яшчэ анкор!» (18+)
0.00 «СевАлогія» (18+).
1.15 Маст. фільм «Каханне яшчэ быць можа...» (18+)

EuroSport 1

4.00, 10.00, 13.00, 14.00, 22.00 Веласпорт. Тур Славеніі. Мужчыны (16+).
5.30, 10.30, 0.00 Веласпорт (6+).
6.30, 19.30 Веласпорт. Тэлечасопіс Cycling Show (16+).
7.00, 9.30, 11.30 Усе віды спорту (6+).
7.30, 12.00, 1.30 Алімпійскія гульні (6+).
16.15, 23.00 Веласпорт. Тур Бельгіі. Мужчыны.
18.15 Веласпорт. «Рут д'Аксітання». Мужчыны (16+).
20.05 Кузаўныя аўтагонкі (6+).
21.00 Electric Touring Car Racing (6+).
1.00 Гольф (6+).
2.30 Снукер (6+).

Кінакамедыя

0.30 «Салон прыгажосці» (16+).
2.20 «Мілашка» (18+).
3.45 «Кароль вечарынак-2» (16+).
5.30 «Выдатніца лёгкіх паводзін» (16+).
7.10 «Цяжарны» (16+).
8.45 М/ф «Тры волаты і марскі цар» (6+).
10.10 М/ф «Тры волаты і прынцэса Егіпта» (6+).
11.30 М/ф «Тры волаты і спадчынніца прастола» (6+).
13.05 «Эдзі «Арол» (16+).
15.00 «Таксі-3» (16+).
16.35 М/ф «Іван Царэвіч і Шэры Воўк» (6+).
18.10 М/ф «Іван Царэвіч і Шэры Воўк-2» (6+).
19.30 М/ф «Конь Юлій і вялікія скачкі» (6+).
21.00 «Таксі-4» (16+).
22.40 «Эйс Вентура: пошукі хатніх жывёл» (12+).

ТБ3

6.00 Калекцыя «Беларусьфільма» (12+).
8.30 «Прымадонна» (16+).
10.05 «Улегцы» (12+).
10.35 «Поўня». Серыял (16+).
12.15 «Містычныя гісторыі» (16+).
13.10, 17.30 «Сны» (16+).
14.05, 18.25 «Старац» (16+).
14.40, 19.30, 3.40 «Сляпая» (16+).
15.35, 20.30 «Варажбітка» (16+).
16.30 «Паляўнічыя на прывідаў» (16+).
19.00 «Чытальнік» (12+).
21.30 «Смерць у аб'ектыве» (16+).
22.25 «Гамора» (16+).
0.15 «Дзённік экстрасэнса» (16+).
1.05 «10 самых» (16+).
1.35 «Скала» (16+).
4.30 «Суд ідзе». Серыял (16+).

ТБ1000

5.00, 5.40, 17.20, 18.10 Доктар Хаус (16+).
6.50 Тэрмінал (12+).
9.05 Зялёная міля (16+).
12.25 Людзі ў чорным (12+).
14.05 Людзі ў чорным-2 (12+).
15.35 Людзі ў чорным-3 (12+).
19.00 Гонар і прадузятасць (12+).
21.10 Удалечыні ад ашалелага натоўпу (16+).
23.15 Джэйн Эйр (12+).
1.15 Бацька нявесты (6+).
2.55 Бацька нявесты-2 (6+).

ТБ1000 Рускае кіно

5.30 Смяшарыкі (6+).
7.00 Фіксікі (6+).
8.25 Зіма (16+).
9.40 Табол (16+).
11.25 Антыкілер (16+).
13.25 Зорны розум (16+).
15.05 Код апакаліпсіса (16+).
17.00, 18.00 Праект «Ганна Мікалаеўна» (16+).
19.00 Яраслаў. Тысячу гадоў таму (16+).
20.50 Табол (16+).
22.40 Тарас Бульба (16+).
0.50 Блаславіце жанчыну (12+).
2.45 Пасажырка (16+).

National Geographic

6.00, 7.00 Неверагодны доктар Пол (16+).
7.55, 8.50 Інстынкт выжывання (16+).
9.40, 10.35 Аўта-SOS (16+).
11.25 Дзікі тунец: Поўнач супраць Поўдня (16+).
12.15, 16.40 Дзікі тунец (16+).
13.10, 14.00, 19.15, 20.05, 21.00, 21.50, 2.00, 2.45, 3.30 Расследаванні авіякатастроф (16+).
14.55, 15.45, 0.25, 1.15 Служба бяспекі аэрапорта (16+).
17.30 Еўропа з вышыні птушынага палёту (16+).
18.20, 18.50 Фабрыка ежы (16+).
22.40, 23.35 Міжнародны аэрапорт Дубай (16+).
4.15 Найцяжэйшы ў свеце рамонт (16+).
5.15, 5.35 Гульні розуму (16+).

ЯСНАе

5.10 Серыял «Інкасатары» (16+).
7.00 Серыял «Сын бацькі народаў» (16+).
8.50 Серыял «Другое паўстанне Спартака» (16+).
10.35 Мастацкі фільм «У жніўні 44-га» (12+).
12.25 Серыял «Па законах ваеннага часу» (12+).
14.15 Серыял «Снайпер-2. Тунгус» (16+).
15.45 Серыял «Крот» (16+).
17.35 Серыял «Ваенная разведка: Заходні фронт» (16+).
19.25 Мастацкі фільм «У пошуках прыгод» (12+).
21.00 «У адкрытым доступе».
21.30 Мастацкі фільм «Рыдзік» (16+).
23.30 Мастацкі фільм «Бумер» (16+).
1.25 Мастацкі фільм «Начная змена» (16+).
3.00 Серыял «Застава Жыліна» (12+).

У праграме магчымы змяненні. Перадрукоўка праграмы забаронена. [СЦ] – фільм транслюецца са скрытымі субцітрамі.

ЯЗЫК НЕ КАЛОДКА, ВЕДАЕ, ШТО САЛОДКА, альбо Наш базілік не ваш...

Гадоў з трыццаць таму я ўпершыню трапіў у Тбілісі. Меў там шэраг службовых спраў і адну прыватную: грузінскі хлопец Нугзар, працуючы на нашым Мінскім трактарным, заказаўся ў маю пляменніцу Галю, ажаніўся і звёз яе на сваю радзіму. Грэх было не наведаць іх, не паглядзець, як жывуць.

А жылі яны дай бог кожнаму! З нагоды майго прыезду сабралі амаль усю вялікую радню. Сталы, можна сказаць, прагіналіся ад безлічы він ды малазнаёмых страў. Аднак тады мяне больш уразіла іншае.

У нас у роднай вёсцы стратэгічнай культурай была бульба. Апроч яе некалькі град займалі буракі, капуста, агуркі... Бліжэй да прызбы высаджвалі расаду памідораў, а каля межаў — гарбузы. На прыправу да сціплых страў адшчыквалі хіба пер'е так званай сямейнай цыбулі ды кропу-самасейкі... Пра ўсё іншае зеленіва, горы якога ўзвышаліся на сталах у Грузіі, я ведаў толькі па кніжках. А яны ж — пры ўсёй павазе — няшмат што кажуць пра смак. Неяк раз у сталоўцы каляндра ў рот трапіла — думаў (прабачце), што клапа раскусіў... Нават да шэф-кухара схадзіў — паскардзіцца... А ў выніку лекцыю праслухаў — пра карысць прыпраў.

З той пары і захапіўся: чаго ні каштаваў!.. Найбольш спадабаліся тархун, базілік і тая ж каляндра. Факт, што, прыдбаўшы зямлю пад лецішча, я нават задумаўся: а чаму б не пасеяць, чаму б іх не вырасціць?

Як па сённяшнім часе — дык ніякіх праблем. А тады...

Выбар насення быў просты: жабрацкі. Нас, аматараў-агароднікаў, выручалі хіба прадпрымальныя людзі з Брэстчыны. Яны са сваімі чамаданамі шмат дзе ў Мінску стаялі і прадавалі ўсё, што папросіш. Я папрасіў тархун, — мне прадалі... І нешта ж вырасла... Трохі не такое, як каштаваў у Грузіі, але ж елі... (Гадоў праз пяць даведаўся, што гэта — кервель, французская пятрушка. Дарэчы, спецыя таксама добрая: выскоквае ранняй вясной, як наш кроп, ва ўсіх кутках агарода — і тады не марудзь, бо праз некалькі дзён з'явяцца суквецці, і ўсё — не той каленкор.)

...Але ж слава да мяне прыйшла з іншай раслінай, і, можна сказаць, выпадкова.

Неяк гасцявала ў нас далёкая сваячка — ажно з Вашынгтона. Мы на лецішчы яе прымалі, частавалі на адкрытай верандзе. Трэба сказаць, што ела госця няшмат: нечага адшчыкне, як тая птушачка, і далей «спявае». Найбольш — пра жыццё ў Амерыцы.

— Ведаеце, якая там самая папулярная расліна? — пытаецца ў нас.

— Адкуль? — паціскаем плячыма.

— Базіл, — кажа госця. — Ён там не ўсюды расце: пэўнай глебы патрабуе, клімату, догляду... А таму і каштуе... Часам — не дакупіцца!

Як агароднік са стажам, прашу расказаць, што ж гэта за расліна і з чым яе ядуць? Госця пачынае апісваць. Падобна, базілік?

Запрашаю сваячку выйсці з-за стала, вяду ў бок лазні. Там каля сцяны пад сонцам у нас вялікія бочкі стаяць — з кампостам. А з іх цягнуцца ўгару зялёныя ды фіялетавыя букеты.

Адзін з іх зрываю — уручаю госці. Пах — як для мяне — проста нябесная пахаджання! (Вязу ў электрычцы — водар на ўвесь вагон!)

— О-о! Базіл! Неверагодна! — верашчыць і мая сваячка. — Дома раскажу — не паверацца, што мой шваґра яго вырошчвае... І, відаць, без праблем? А то ў нас — «складана», «сакрэтна»...

— Дураць, — кажу. (Хоць гэта культура і сапраўды абы-дзе не расце. І холаду не церпіць. А ў астатнім...)

Гэтай ды іншымі травамі я шмат каго частаваў. Адна з даўніх сяброўак, прыехаўшы з Італіі, прызнала, што мой базілік нават лепшы за тамтэйшы! Мы яго свежым ядзім, сушым на зіму, дзелімся з блізкімі.

Яны — у тым ліку замежныя — часта просяць, каб даслалі ім траўкі. Мы такім чынам выходзім на міжнародны ўзровень... Калі не спыняць.

Андрэй Чэрвень,
г. Мінск.

ПАЧАСТУНАК ДЛЯ МАРТЫ

Мой любімы літаратурны герой — барон Мюнхгаўзен. Абажаю яго «лесвіцу ў неба», «32 мая», і, вядома ж, гісторыю пра аленя з вішнёвым дрэвам паміж рагоў...

Дарэчы, у мяне, у недалёкай яшчэ маладосці, таксама прыгода была, звязаная з гэтай жывёлінай.

...Помню, збрыдзела неяк сядзець у горадзе — на выхадныя махнуў у вёску. Мясціны там — якіх пашукаць! Рэчка амаль пад вокнамі, лес навокал, дзічына ледзь не па вуліцы часам ходзіць. Не дзіва, што сярод суседзяў — аж два паляўнічыя.

Адзін у той вечар «на агеньчык» зайшоў — прынёс свежай аляніны. Маўляў, чым багаты, тым і рады: частуйся, халасцяк! Мяса патушыш, на скабках супу наварыш.

Ляжала ўсё разам у велікаватым непразрыстым пакеце. Углядацца, разбіраць ды запамінаць, што там на што, я не стаў: пасядзеў, пагаварыў з чалавекам. А пачастунак спарадкаваў потым, перад самым сном: ладны кавалак аляніны дастаў, каб прыгатаваць на абед, усё астатняе засунуў у маразілку.

...Памятаю, што мяса тушылася доўга — я стаміўся чакаць! Але ж страва была таго вартая! Падобнай смакаты я ніколі не еў! Рады быў, што ў маразілцы ёсць яшчэ кавалак. А значыць, некалі...

За нагодай справа не стала: аб'явілася даўняя знаёмая, пахвалілася, што для лецішча стары драўляны столік прыдбала, папыталася, ці мог бы я калі-небудзь пад'ехаць — давесці яго да ладу, абпаліць газавай гарэлкай.

Нарэшце гэтага вопыту ў мяне хоць адбаўляй! І мяса ў маразілцы... Адразу ж кажу, што ў суботу прыеду. Але ты, маўляў, нічога не гатуй. «Мангал на лецішчы ёсць?.. Вось і добра: я прывязу такі далікатэс... Пальчыкі абліжаш!»

І сапраўды, прыехаўшы, я адразу ўручыў гаспадыні той суседаў пакет з размарожанай аляніннай, сам распаліў мангал і заняўся сталом. Марта разоў колькі падыходзіла — глядзела, што раблю...

Я таксама бачыў, як яна раскладвала на рашотку мяса, міжволі прынюхваўся да паветра — чакаў запрашэння на абед.

Аднак гаспадыня паклікала мяне раней і зусім не есці: глянь, маўляў, што з аляніннай: я штосьці не так зрабіла?»

Я падышоў да мангала, убачыў на рашотцы... пачарнелыя косці і толькі тут успомніў словы суседа пра тое, што скабкі добра пусціць на суп, бо мяса на іх — як кот наплакаў. І тое на агні згарэла.

Ад сораму за свой «далікатэс» я хацеў скрозь зямлю праваліцца! Але ж Марта (я да сёння ўдзячны) мяне «затрымала». Сказала: «Такой бяды... Кумпячкі курыныя ёсць... Так што галадаць не будзем».

...Як вы здагадаліся, Марта цяпер мая жонка. Мы з ёй часта бываем на лецішчы, калі-нікалі прымаем гасцей, гатуем шашлыкі, здараецца, успамінаем гісторыю пра мой «шыкоўны гасцінец» ды заходзімся ад рогату.

І вы, спадары, усміхайцеся! Як казаў незабыўны барон Мюнхгаўзен, усе глупствы на Зямлі робяцца менавіта з сур'ёзным выразам твары.

Гэта я не пра жаніцьбу. Гэта я так...

Артур Грэчка,
г. Віцебск.

«А СЛОВЫ МІЖ ТЫМ БЫЛІ. АЛЕ НЕ Ў НАС...»

Праўду кажуць, не ўсё тое збываецца, на што чалавек спадзяецца.

Вось і я пасля школы збіралася, планавала паступіць у інстытут, атрымаць адукацыю, уладкавацца на працу, потым — выйсці замуж...

Атрымалася ўсё інакш: на першым экзамене атрымала тройку, у інстытут не паступіла, пайшла працаваць на завод, да замужжа (дарэчы, усяго праз год) жыла ў інтэрнаце.

Пакоі там былі на чацвярых, і я да сёння ўспамінаю сваіх суседак: ціхую пампушку Ірачку, якую хлебам не кармі — дай нешта пачытаць-павязаць, украінку і выдатную кулінарку Таню і, вядома ж, Вету-Віялету, якую цікавілі толькі хлопцы і якая, каб зацікавіць іх, чаго толькі не рабіла! Спадніцы і сукенкі ў яе ледзь прыкрывалі так званую пятую кропку, блузкі і майкі — хіба частку грудзей, валасы фарбаваліся то ў белы, то ў рыжы, то ледзь не ў... зялёны колер, калготы набываліся ў сетачку, а перад кожным выхадам з інтэрната не менш чым гадзіну ішло на макіяж, дакладней — на баявую расфарбоўку...

Мы, вядома ж, спрабавалі ёй нешта казаць, падколваць, часам — нават высмейваць, але ўсё было марна, бо Вета вельмі рэдка сядзела дома: яна знаёмілася то з адным, то з другім, то з трэцім, бегала на спатканні.

...І вось чарговы навы. Вета ў трамваі закадрыла, ён у кіно запрасіў, а таму ў суботу зранку дзеўка ўжо прыбіраецца, наводзіць марафет... «Ну як на панель!» — моўчкі заўважаем мы, бо што тут скажаш?

А словы, між тым, былі. Праўда, зусім не ў нас.

Калі па парадку, то на спатканне Вета пайшла і хвілін праз колькі вярнулася. Мы давай распытваць: «Ён што — забыўся? Не прыйшоў?» — «Ды не ўгадалі! З'явіўся — не запыліўся!» — са злосцю кінула Вета. — «А чаму ты тады не ў кіно?» — «Адправіў... Сказаў, каб па-людску адзелася і твар памыла. А я ж без макіяжу — як голая... І надзець мне няма чаго...»

Вета ажно заплакала. Туш на вейках размокла і зацякла ў вочы. Прыйшлося змываць..

А мы тым часам падбіралі строі: «Хай надзене маю джынсавую спадніцу. Ёй будзе якраз», — кажа Таня. — «Я магу даць сваю вязаную кофтачку», — прапануе Іра. «Я — свой пінжак...»

Агульнымі намаганнямі мы прыбралі Вету ў кіно. Потым з нецярпеннем чакалі назад, каб даведацца пра ўражанні. «Класны быў фільм, — уздыхала дзяўчына. — А ўжо хлопец... Не лез, як іншыя, абдымацца. Пра ўсіх артыстаў мне расказаў, распытаў пра сям'ю... Я яму расказала... Вось бы за такога замуж». — «Дык, можа, і выйдзеш?» — сталі абнадзейваць мы і тым самым давялі дзяўчыну да сапраўднага плачу, бо новага спаткання той хлопец чамусьці не прызначыў.

...У надзеі яшчэ раз выпадкова сустрэць яго ў трамваі Вета купіла сабе такую ж, як у Тані, джынсавую спадніцу і светлы пінжак, выпісала часопіс «На экранах Беларусі», павучылася гатаваць і вязаць. Аднак...

З тым хлопцам Вета размінулася: замуж яна выйшла за іншага.

Так што праўду кажуць: не ўсё тое збываецца... Але ж імкнуцца да гэтага трэба.

Аліна Слабадчук,
г. Брэст.

Рубрыку вядзе Валянціна ДОЎНАР.

Неасабісты суб'ектыў

РЭХА «ХАЛІ-ХАЛО»

Аб карысці ранейшых гульняў для дзяцей і дарослых

У роднай хаце звонка-весела на цэлае лета — на канікулы прыехалі трое малых. Узросту самага цікавага і цікаўнага: два ўжо былыя першакласнікі і першакласніца будучая. Носяцца на веласіпедах па вуліцы, шукаюць прыгод — нядаўна нават выправіліся самастойна ў паход і зайшлі (да жаху старэйшых) ажно да возера (добра, што ў ваду не дадумаліся палезці). Карацей, на месцы не ўседзяць ні хвіліну, а хадзіць за імі следам і часу надта няма, і нянька ўжо неяк: не немаўляты ж. Адзіны спосаб зрабіць так, каб пасядзелі дома ды ціха, — смартфон. Як толькі хоць адзін тэлефон трапляе камусьці з іх у рукі — усё: тройцы не відаць і не чуваць. Хто гуляе, а іншыя ўважліва назіраюць, смірненька рассеўшыся па баках. Калі ж па тэлефоне ў кожнага — пра тое, што ў хаце дзеці, увогуле можна забыцца, пакуль тэлефоны не адбярэш або пакуль не прагаладаюцца.

І ўсё б нічога, але ж... Вы бачылі тыя гульні? Крафт — яшчэ нічога, хоць лагічнае мысленне нейкае развівае, а вось «Бабка Грэні»... Як, вы не ведаеце, хто такая Бабка Грэні? «Жудасны сюжэт, ад якога немагчыма адарвацца. Шалёная сляпая бабка з бітай супраць персанажа геймера — хто пераможа?» — напісана ў анатацыі да гэтай віртуальнай гульні. Ужо страшна, праўда? А вы ўпэўнены, што якраз зараз ваш малы, які сядзіць з тэлефонам, не шукае паратунку ад «шалёнай бабкі з бітай»?..

Карацей, думала я, чым нашых гарэз заняць, што прапанаваць цікавага, акрамя смартфона, ад якога не помач, а немач. І згадала некалькі гульняў, якімі захапляліся дзеці пачатку 1980-х, калі ніхто пра віртуальную рэальнасць і ўсякія там «крафты» нават паняцця не меў. Напрыклад, вось гэту, з мячом: «Я знаю пяць імёнаў...» Нечакана зайшло на ўра. Праўда, нашы дасціпныя дзеткі тут жа яе трансфармавалі па-свойму — на імёнах і назвах спыніцца не сталі, у ход пайшоў і посуд, і адзенне, і ежа, і маркі аўтамабіляў, і нават планеты сонечнай сістэмы (вось што значыць іншае пакаленне — у першым класе мы назвы планет дакладна не вучылі). Прычым той, чыя чарга называць словы, называе тыя паняцці, якія загадалі іншыя ўдзельнікі гульні. Карацей кажучы, тут і кемлівасць, і адукацыйны момант, і крэатыўнасць... А здаецца, прымітыўная гульня ў мяч.

Паабяцаўшы назаўтра паказаць ім яшчэ што-небудзь цікавае, я паўночы не спала, згадваючы правілы гульні ў «халі-хало». Канешне, можна было скарыстацца тым жа смартфонам і падглядзець іх у інтэрнэце, які, як вядома, ведае ўсё. (І сапраўды ведае: толькі што адкрыла дзеля цікавасці Вікіпедыю — там пра гэту гульню асобны артыкул з апісаннем правілаў, з гісторыяй і нават са спісам літаратуры.) Але ж гэта не тое, бо як жа здорава было пакрысе даставаць з памяці тое бясклапотнае, светлае, шчаслівае, саракагадовай даўнасці, што спачатку, бы рэха з далёкага дзяцінства, аддавалася толькі гупаннем мяча аб зямлю і абсалютна, здавалася б, бессэнсоўным воклічам. І пакрысе пазл склаўся ўвесь: і словы, і правілы, і гэта адчуванне нейкай дзівоснай радасці, калі слова ўгадаў, і гэта абавязковае «і адзін «вярблюд»... І спалася пасля соладка-соладка, як у дзяцінстве, нібы дэталёвая згадка пра звычайную рухомую гульню дапамагла на некалькі гадзін у яго вярнуцца...

Малым новая забаўка прыйшлася даспадобы: паўдня гулялі — загадвалі словы, падкідалі мяч, мералі крокі. Пра тэлефон ніхто і не ўспамінаў. Пасля знайшлі недзе доўгую вяроўку, пачалі гуляць у коней: два «кані», адзін «кіроўца». Паказаўшы ім, як «запрэгчыся», каб не намуляла шыю (таксама было выцягнута з закуткоў памяці), пачала расказваць ім, як сушылі і вазілі на параконным возе сена, як здорава было ехаць на бухматым возе і глядзець на зусім блізкія аблокі, якая цёплая і мяккая ў каня пыса, калі ён бярэ з далоні пачастунак. Малыя слухалі бы самую цікавую казку і, здаецца, нават мяне запаважалі. А калі на наступны дзень трэба было зграбаць пакошаную трымерам траву, пахапалі граблі і з крыкамі «Будзем сушыць сена!» кінуліся нам дапамагаць. Спадзяюся, што пад уражаннем, каб прычыніцца да таго дзівоснага свету, пра які я ім распавядала, у якім праходзіла маё дзяцінства. Пра тое, што ўсё ўжо не так, што дасушваць траву зусім не трэба, што яна — духмяная, мурожная, усё роўна будзе звезена ў кампосную кучу, я ім расказваць не стала. Навошта псаваць цікавую гульню, якая для кагосьці калісьці была проста жыццём?

Сёння званіла ім, пыталася, што прывезці на выхадныя са сталіцы. Акрамя заўсёдных прысмакаў, гэтым разам пачула такі заказ-пытанне: «А ты яшчэ якую гульню нам пакажаш?»

Што ж, давядзецца падумаць. Зноў вярнуцца ў дзяцінства. Пакапацца ў памяці. Гэта нескладана і прыемна. Навучу іх гуляць у «жабу». І ў піянербол. І ў выбівалы... Глядзіш, так да канца лета і «Бабку Грэні» пераможам...

Алена ЛЯЎКОВІЧ.

Гродненский филиал РУП «Институт недвижимости и оценки»

ИЗВЕЩАЕТ О ПРОВЕДЕНИИ ПОВТОРНОГО АУКЦИОНА

ЛОТ 1: - капитальное строение с инвентарным номером 441/С-14676 (назначение – здание специализированное для производства продуктов питания, включая напитки, и табака, наименование – здание колбасного цеха), площадь – 409,9 кв. м, расположенное по адресу: Гродненская обл., Ивьевский р-н, г. Ивье, ул. 50 лет Октября, д. 41/7, - капитальное строение с инвентарным номером 441/С-16125 (назначение – здание специализированное автомобильного транспорта, наименование – здание гаражей), площадь – 83,3 кв. м, расположенное по адресу: Гродненская обл., Ивьевский р-н, г. Ивье, ул. 50 лет Октября, д. 47, корп. 1
Лот № 1 расположен на земельном участке с кадастровым номером 422950100001002959, находящемся по адресу: Гродненская обл., Ивье, ул. 50 лет Октября, д. 41, площадь – 0,3784 га, целевое назначение – земельный участок для строительства и обслуживания здания колбасного цеха. Земельный участок имеет ограничения (обременения) прав в использований земель. Виды ограничений (обременений) прав: земельные участки, расположенные на территории, подвергшейся радиационному загрязнению (зона проживания с периодическим радиационным контролем), код – 3,5 площадь – 0,3784 га, земельные участки, расположенные в охранных зонах электрических сетей, код – 5,2, площадь – 0,0344 га; земельные участки, расположенные в охранных зонах электрических сетей, код – 5,2 площадь – 0,0618 га
Начальная цена продажи – 69 696 руб. (шестьдесят девять тысяч шестьсот девяносто шесть рублей) с учетом НДС
Сумма задатка – 6 969 руб. (шесть тысяч девятьсот шестьдесят девять рублей)
Продавец – Вороновский филиал Гродненского областного потребительского общества, 231391, Гродненская область, г. п. Вороново, ул. Калинина, 4, 8-01594-217-83
Организатор торгов – Гродненский филиал РУП «Институт недвижимости и оценки», г. Гродно, ул. Врублевского, д. 3, каб. 209, тел. 55-87-70
Условия аукциона – аукцион без условий. Условия оплаты – 100 % предоплата. Срок заключения договора купли-продажи – не позднее 20 рабочих дней с момента подписания протокола аукциона
Номер р/с для перечисления задатка – BY44BLBB30120500833225001001 в Дирекции ОАО «Белинвестбанк» по Гродненской области, код банка BLBBBY2X, УНП 500833225
Аукцион состоится 28 июня 2022 г. в 11.00 по адресу: Гродненская область, г. Гродно, ул. Врублевского, 3, 208
Порядок регистрации в качестве участника аукциона и правила проведения аукциона содержатся на сайте организатора аукциона https://grino.by/aukcion. Объявление о проведении первого аукциона было размещено в газете «Звязда» от 19.03.2022 г.
Заявления на участие в аукционе принимаются по адресу: г. Гродно, ул. Врублевского, 3, каб. 208, с 8.30 до 17.30 (понедельник – четверг) и с 8.30 до 16.30 (пятница). Обед – с 12.30 до 13.18
Последний день приема заявлений – 24 июня 2022 г. до 15.00

Телефон для справок 55-87-71 –
Гродненский филиал РУП «Институт недвижимости и оценки»,
https://grino.by/aukcion/

ИНФОРМАЦИЯ
о проведении открытого аукциона по продаже имущества, принадлежащего Республиканскому унитарному предприятию «Производственное объединение «Белоруснефть» на праве хозяйственного ведения

Дата проведения аукциона: 08 июля 2022 г. в 10.00.
Место проведения аукциона: г. Гомель, ул. Артёма, 23, каб. 1.1

Лот № 1	**Котел водогрейный КВ-0,12** с комплектом автоматики. **Начальная цена: 10 246,33 рубля** (в т. ч. НДС по ставке 20 %). **Задаток: 1 024,63 рубля** (в т. ч. НДС по ставке 20 %)	Характеристика имущества: котел водогрейный, стальной, жаротрубный, рабочее давление 0,6 Мпа. Предназначен для нагрева воды давлением, используемой в системах отопления, и в качестве промежуточного теплоносителя для горячего водоснабжения жилых, производственных и административных зданий, производства ОАО «ГСКБ», год изготовления – 2012. Самовывоз со склада продавца
Лот № 2	**Котел водогрейный КВ-0,12** с комплектом автоматики. **Начальная цена: 10 246,33 рубля** (в т. ч. НДС по ставке 20 %). **Задаток: 1 024,63 рубля** (в т. ч. НДС по ставке 20 %)	
Организатор торгов: Гомельский филиал РУП «Институт недвижимости и оценки», г. Гомель, ул. Артёма, 23, тел.: 8 (0232) 32-46-47; 32-18-95, сайт: www.ino.by, e-mail: gomel@ino.by, auction-gino@gino.by		
Извещение о проведении аукциона опубликовано 07.06.2022 г. на официальном сайте Государственного комитета по имуществу Республики Беларусь gki.gov.by со ссылкой на сайт Организатора торгов ino.by. Информацию о торгах по данному имуществу, опубликованную в газете «Звязда» от 31.05.2022 г. № 104, считать недействительной		

ИЗВЕЩЕНИЕ О ПРОВЕДЕНИИ АУКЦИОНА

Государственное предприятие «Минский областной центр инвестиций и приватизации» (организатор аукциона) по поручению открытого акционерного общества «Беллифт» (продавец) проводит открытый аукцион по продаже

ИЗОЛИРОВАННОГО ПОМЕЩЕНИЯ

с инв. № 612/D-23358
(наименование – диспетчерский пункт)
общей площадью 56,8 кв. м,
расположенного по адресу: Минская обл., г. Жодино, ул. Калиновского, д. 30, корп. 2, кв. 1.

Помещение находится на 1-м этаже 9-этажного 71-квартирного жилого дома. Сведения о земельном участке: кадастровый номер 641300000001000051, площадью 0,4655 га, право аренды.

Начальная цена с НДС (20 %) – **132 941,09** бел. руб.

Задаток 10 % от начальной цены – **13 294,00** бел. руб.

Задатки перечисляются на р/с № BY55BPSB30121082600169330000 в ОАО «Сбер Банк», г. Минск, ул. Чкалова, 18/1, БИК BPSBBY2X, УНП 690324015, ОКПО 29250255, государственное предприятие «Минский областной центр инвестиций и приватизации».

Договор купли-продажи должен быть подписан в течение 10 (десяти) рабочих дней после проведения аукциона. Оплата объекта производится в течение 30 (тридцати) банковских дней после проведения аукциона, если иное не предусмотрено договором купли-продажи.

Победитель (единственный участник) аукциона оплачивает Организатору аукциона вознаграждение за организацию и проведение торгов в размере 3 (трех) процентов от окончательной цены продажи предмета аукциона и возмещает продавцу затраты на публикацию извещения о проведении аукциона.

Порядок проведения аукциона и оформления участия в торгах оговорен в условиях его проведения, размещенных на сайте организатора торгов **www.rlt.by.**

Аукцион состоится **13.07.2022** в **12.00** по адресу: г. Минск, ул. Чкалова, 5 каб. 324. Заявления на участие и необходимые документы принимаются по **12.07.2022** до **16.00** по указанному адресу **в каб. 320**.

Тел.: (8017) 516-80-65, 516-80-64, (8029) 102-21-17, 136-31-11.
Тел. для осмотра (8029) 683-40-10.

УНП 190241053

В связи с поступившим заявлением об объявлении гражданки безвестно отсутствующей **суд Ошмянского района Гродненской области** просит граждан и юридических лиц в течение двух месяцев со дня публикации сообщить суду (231103, город Ошмяны, ул. Советская, 39) об известных им сведениях о гражданке ЖУРОМСКА Александре Брониславовне 20 сентября 1989 года рождения, уроженке деревни Мядининкай Вильнюсского района Литовской Республики, проживавшей в д. Жвирблишки, д. 32, Жупранского сельсовета Ошмянского района Гродненской области (персональный номер 4200989K028PB2).

ИЗВЕЩЕНИЕ О ПРОВЕДЕНИИ ПОВТОРНОГО АУКЦИОНА

Государственное предприятие «Минский областной центр инвестиций и приватизации» (организатор аукциона) по поручению РУП «Шипяны-АСК» (продавец) проводит открытый аукцион по продаже имущества в составе:

Лот № 1: ЛЕГКОВОЙ АВТОМОБИЛЬ «TOYOTA RAV 4» 2007 года выпуска, тип кузова – хэтчбек, цвет – серебристый, механическая коробка передач, тип двигателя – бензиновый, объем – 1998 куб. см, мощность – 152 л.с., полная масса – 2070 кг, колесная формула – 4х4, идентификационный № JTMBH31V006057356, регистрационный знак 3322 EI-5, страна происхождения – Япония.

Начальная цена с НДС (20 %) – **13 932,00** бел. руб.

Начальная цена снижена на 10 %.

Задаток 10 % от начальной цены – **1 393,20** бел. руб.

Лот № 2: ЛЕГКОВОЙ АВТОМОБИЛЬ «TOYOTA HIGHLANDER», 2012 года выпуска, тип кузова – джип, цвет – сине-серый, автоматическая коробка передач, тип двигателя – бензиновый, объем – 3456 куб. см, мощность – 273 л. с., полная масса – 2720 кг, колесная формула – 4х4, идентификационный № JTEES42A202199758, регистрационный знак 5736 IH-5, страна происхождения – Япония.

Начальная цена с НДС (20 %) – **40 200,00** бел. руб.

Задаток 10 % от начальной цены – **4 020,00** бел. руб.

Местонахождение:
Минская область, Смолевичский район, аг. Алесино.

Задатки перечисляются на р/с № BY55BPSB30121082600169330000 в ОАО «Сбер Банк», г. Минск, БИК BPSBBY2X, УНП 690324015, государственное предприятие «Минский областной центр инвестиций и приватизации».

Аукцион проводится в соответствии с Положением о порядке организации и проведения аукционов (конкурсов) по продаже отдельных объектов, находящихся в государственной собственности, утвержденным постановлением Совета Министров Республики Беларусь от 12.07.2013 № 609 (далее – Положение 609).

Договор купли-продажи должен быть подписан в течение 10 (десяти) рабочих дней после проведения аукциона. Оплата объекта производится в течение 20 (двадцати) календарных дней с даты проведения аукциона, если иное не предусмотрено договором купли-продажи.

Организатор торгов имеет право отказаться от их проведения в любое время, но не позднее чем за три дня до наступления даты проведения аукциона.

Победитель аукциона (единственный участник аукциона) в течение 5 (пяти) банковских дней со дня проведения аукциона оплачивает вознаграждение в следующем размере: по лоту № 1 – 5 (пяти) процентов от цены продажи предмета аукциона, по лоту № 2 – 3 (трех) процентов от цены продажи предмета аукциона, а также возмещает затраты на публикацию извещения о проведении торгов.

Порядок проведения аукциона и оформления участия в торгах оговорен в Положении 609, размещенном на сайте организатора торгов **www.rlt.by.** Предыдущее извещение было опубликовано в газете «Звязда» от 30.05.2022.

Аукцион состоится **29.06.2022** в **12.00** по адресу: г. Минск, ул. Чкалова, 5, каб. 324. Заявления на участие и необходимые документы принимаются по **28.06.2022** до **16.00** по указанному адресу **в каб. 320**.

Тел.: (8017) 516-80-65, 516-80-64, (8029) 102-21-17, 136-31-11.
Тел. для осмотра (8044) 777-78-70.

УНП 690603542

РУП «ИНСТИТУТ НЕДВИЖИМОСТИ И ОЦЕНКИ»
извещает о проведении повторного открытого аукциона по продаже имущества ОАО «БЕЛГАЗСТРОЙ»- управляющая компания холдинга»

Лот № 1, состав:

1. Ремонтно-механическая мастерская с инв. № 602/С-22089, 497,4 кв. м.
2. Растворно-бетонный узел с инв. № 602/С-22090, 242,3 кв. м;
3. Склад на 1000 т вяжущего с инв. № 602/С-22087, 291,9 кв. м.

Адрес: Минская обл., Пуховичский р-н, гп Правдинский, ул. Зелёная, 53В, 51А/1, 51А.

Обременение: аренда (подробно на сайте ino.by).

Земельные участки:

1. 624455500001000303, 0,3460 га, право аренды;
2. 624455500001000304, 0,3413 га, право аренды.

Начальная цена с НДС – 16 753,21 бел. руб.
Задаток – 1 675,32 бел. руб. Шаг аукциона – 5 %.
Штраф – 3 000,00 руб.

Аукцион состоится 07.07.2022 в 11.00 по адресу: г. Минск, ул. Комсомольская, д. 11, 3-й этаж, каб. 4.

Порядок оформления участия в аукционе, условия аукциона и полный текст извещения содержатся на сайте Организатора аукциона ino.by.
Задаток перечисляется на р/с BY85BAPB30127802900100000000 в ОАО «Белагропромбанк», BIC BAPBBY2X. Получатель – РУП «Институт недвижимости и оценки», УНП 190055182.
Окончание приема заявлений и задатков – 05.07.2022 в 11.00.

Организатор аукциона:
220030, г. Минск, ул. Комсомольская, 11, пом. 9,
☎ 8 (017) 324-70-57, 8 (029) 356-90-03, 8 (029) 550-09-52
• www.ino.by • e-mail: torgi@ino.by

УНП 190055182

РУП «ИНСТИТУТ НЕДВИЖИМОСТИ И ОЦЕНКИ»
(Организатор аукциона)
информирует о проведении открытого аукциона по продаже автомобилей Учреждения «БЕЛТРАНССПЕЦАВТО»
(Продавец)

Лот № 1: Легковой седан MERCEDES-BENZ S500, кузов (рама) № WDD2210711A009899. Начальная цена без НДС – 21866,45 руб.
Лот № 2: Легковой седан MERCEDES-BENZ S500 L, кузов (рама) № WDD2211711A181081. Начальная цена без НДС – 21 874,00 руб.
Лот № 3: Легковой внедорожник-универсал BMW X5, кузов (рама) № WBAFB91070LN97117. Начальная цена без НДС – 18 831,79 руб.
Лот № 4: Легковой седан АУДИ А6, кузов (рама) № WAUZZZ4F16N079638. Начальная цена без НДС – 8100,00 руб.
Лот № 5: Легковой седан MERCEDES-BENZ S500 L, кузов (рама) № WDD2211711A183875. Начальная цена без НДС – 22284,20 руб.
Лот № 6: Автобус-вагон DAF BOVA кузов (рама) № XL9AB34CGY8003350. Начальная цена без НДС – 32907,01 руб.
Лот № 7: Грузовой фургон ГАЗ 330232 кузов (рама) № X9633023272232602 / 33023070077015. Начальная цена без НДС – 3 426,10 руб.
Лот № 8: Легковой автомобиль седан VOLKSWAGEN BORA, кузов (рама) № WVWZZZ1JZ5W057708. Начальная цена без НДС – 4000,00 руб.
Лот № 9: Легковой внедорожник-универсал MERCEDES-BENZ G55, кузов (рама) № WDB4632701X191698. Начальная цена без НДС – 73100,00 руб.

Местонахождение Лотов: г. Минск, ул. К. Либкнехта, 54.
Аукцион состоится **11.07.2022 в 11.00** по адресу: г. Минск, ул. Комсомольская, д. 11, каб. 4. Извещение о проведении аукциона размещено на сайте Государственного комитета по имуществу Республики Беларусь gki.gov.by и на сайте Организатора аукциона ino.by.

Организатор аукциона:
220030, г. Минск, ул. Комсомольская, 11, пом. 9,
☎ 8 (017) 324-70-57, 8 (029) 356-90-03, 8 (029) 550-09-52
• www.ino.by • e-mail: torgi@ino.by

УНП 190055182

ООО «Фрондера» извещает о проведении публичных торгов по продаже имущества ОАО «Трест Белстромремонт» в форме открытого аукциона

№ Лота	Наименование предмета торгов	Начальная стоимость с учетом НДС 20 %, бел. руб.	Задаток, бел. руб. (10 %)	Шаг аукциона, бел. руб. (5 %)
1	Вагон-бытовка (инв. № 14)	168,00	16,80	8,40
2	Вагон-бытовка (инв. № 724)	198,00	19,80	9,90
3	Вагон-бытовка (инв. № 418) + печь отопительно-варочная НОРМАЛЬ-2	694,40	69,44	34,72
4	Вагон-бытовка (инв. № 423) + печь отопительно-варочная НОРМАЛЬ-2	1 654,40	165,44	82,72
5	Форд скорпио 88-59	646,80	64,68	32,34
6	Фуговальный станок (инв. 467); Долбежный станок (инв. 408); Станок заточной (инв. 510)	1 251,60	125,16	62,58
7	Лист профилированный (101,10 кв. м)	873,50	87,35	43,68
8	Капитальное строение с инвентарным номером 200/С-60413, расположенное по адресу: Витебская обл., г. Витебск, ул. Полярная, д. 2Д, площадь – 378,2 кв. м, назначение – здание административно-хозяйственное, наименование – административно-бытовое здание	254 400,00	25 440,00	12 720,00

В отношении лотов 1–2 проводятся девятые повторные торги. **Стоимость имущества снижена на 95 %.** В отношении лотов 3–4 проводятся шестые повторные торги. **Стоимость имущества снижена на 60 %.** В отношении лотов 5–6 проводятся вторые повторные торги. **Стоимость имущества снижена на 30 %.** В отношении лота 7 проводятся вторые повторные торги. **Стоимость имущества снижена на 20 %.** В отношении лота 8 проводятся вторые повторные торги. **Стоимость имущества снижена на 20 %.** Публикация об аукционе по всем указанным лотам ранее размещалась в газете «Звязда» 27.04.2022

Дата и время проведения открытого аукциона	**22 июня 2022 года в 14.30 (регистрация – с 14.00 до 14.25)** по адресу: г. Минск, ул. Мележа, 1, оф. 1127
Срок приема заявлений и оплаты задатка	**С 10.00 10 июня 2022 года до 16.00 20 июня 2022 года**
Местонахождение имущества	Лоты №№ 1–7: г. Гродно, ул. Дубко, д. 11 Лот № 8: г. Витебск, ул. Полярная, д. 2Д

Условия для участия в торгах:

1. До подачи заявления необходимо внести задаток на р/с BY36ALFA30122215570040270000, код банка ALFABY2X, УНП 192789344. Получатель – ООО «Фрондера», назначение платежа: Задаток для участия в торгах по Лоту ___, ОАО «Трест Белстромремонт», проводимых 22.06.2022.

2. Заявление на участие (на каждый лот отдельное) и необходимые документы (соглашение о правах и обязанностях сторон в 2-экземплярах (на каждый лот отдельное), копия платежного поручения о перечислении задатка, копия паспорта (стр. 31–33, действующая прописка); копия свидетельства о государственной регистрации – для ИП и юр. лица; документ, подтверждающий полномочия руководителя или представителя юр. лица, копия Устава – для юр. лица) принимаются в рабочие дни с 10.00 до 18.00 по адресу: г. Минск, ул. Мележа, 1, оф. 1127. Документы могут подаваться посредством направления почтой (220113, г. Минск, а/я 524) или личной подачи. Заявления, поступившие после установленного срока, не рассматриваются. Сроком поступления заявления являются дата и время получения организатором торгов оригинала заявления на участие в аукционе и полного пакета прилагаемых документов (в случае направления почтой – дата и время поступления документов на абонентский ящик организатора торгов). По вопросу подготовки необходимых документов для участия в аукционе обращаться по тел.: +375293082897, +375293058650.

3. К участию в торгах допускаются лица, подавшие организатору торгов в указанный в извещении о проведении торгов срок заявление с приложением необходимых документов и зарегистрированные в журнале регистрации на участие в торгах. Победителем аукциона признается участник, предложивший в ходе торгов наивысшую цену. Результаты торгов оформляются протоколом в день проведения торгов.

4. В случае если аукцион признан несостоявшимся в силу того, что заявление на участие в нем подано только одним участником или для участия в нем явился только один участник, при согласии этого участника приобрести предмет торгов по начальной цене, увеличенной на 5 %, комиссия в день проведения аукциона оформляет протокол о продаже предмета торгов этому участнику аукциона.

5. Победитель аукциона (Претендент на покупку) обязан возместить Организатору аукциона стоимость затрат на организацию и проведение открытого аукциона (вознаграждение аукциониста и затраты по размещению публикации в газете) на основании счета-фактуры и акта в течение 5 (пяти) календарных дней со дня проведения аукциона. **Вознаграждение аукциониста – по Лотам №№ 1–7 – 7,5 % (семь целых пять десятых процента), по Лоту № 8 – 5 % (пять процентов) от конечной цены предмета торгов.**

Победитель аукциона (Претендент на покупку) должен подписать с Продавцом договор купли-продажи предмета торгов после возмещения затрат на организацию и проведение аукциона в течение 10 (десяти) рабочих дней (по лотам №№ 1–7) и в течение 14 (четырнадцати) рабочих дней (по лоту № 8) с момента подписания протокола о результатах торгов. Оплата приобретенного предмета торгов должна быть произведена в полном объеме не позднее 5 (пяти) рабочих дней (по лотам №№ 1–7) и не позднее 30 (тридцати) рабочих дней (по лоту № 8) со дня подписания договора. **Государственная регистрация договора купли-продажи по лоту № 8 и возникающих на его основании прав осуществляется Покупателем самостоятельно и за свой счет.**

6. Подробнее с правилами проведения торгов можно ознакомиться в разделе «Ликвидация» на сайте https://orgtorg.by/info/.

7. Все желающие могут предварительно ознакомиться с объектом торгов. **По вопросу осмотра объектов обращаться по телефонам: +375 29 589 41 34, Ольга Михайловна (по лотам №№ 1–7), +375 29 304 59 90, Дарья (по лоту № 8).**

8. Организация и проведение аукциона осуществляются на основании норм Положения «О порядке продажи имущества ликвидируемого юридического лица с публичных торгов», утвержденного постановлением Совета Министров Республики Беларусь от 08.01.2013 № 16.

9. Все мероприятия, связанные со снятием имущества с учета в уполномоченном государственном органе, демонтажом и вывозом, осуществляет покупатель собственными силами и за свой счет.

Продавец	**Открытое акционерное общество «Трест Белстромремонт» (ликвидатор – ООО «Партнёр-Консультант», +375 29 304 59 90)**
Организатор торгов	**ООО «Фрондера»: ☎ 8 (029) 308 28 97 • e-mail: info.torgi@orgtorg.by • сайт: orgtorg.by 220113, г. Минск, ул. Мележа, д. 1, офис 1127**

ОАО «Гомельоблреклама» филиал «Эксперт-Услуга» (организатор аукциона) по поручению Коммунального дочернего унитарного предприятия «Кинотехпром» (продавец) в лице председателя ликвидационной комиссии Саковича В.П. извещает о проведении 12 июля 2022 года открытого аукциона по продаже имущества в 11.00 в городе Гомеле по улице Гагарина, 20

№ лота	Наименование предметов торгов	Начальная цена продажи имущества, с учетом НДС (20 %), бел. руб.	Сумма задатка, с учетом НДС (20 %), бел. руб.
Условие продажи: **по лотам №№ 1, 2, 3, 5:** Затраты по переоформлению документов на переход права собственности возлагаются на Покупателя. **По лоту № 4:** Действия по снятию с регистрационного учета транспортного средства, а также в случае необходимости получения регистрационных документов (при их отсутствии у Продавца) производятся Покупателем за его счет и его силами на основании доверенности, выданной Продавцом. Переоформление документов на автотехнику и механизмы производится за счет Покупателя			
1	**Капитальное строение с инв. № 350/С-81185** общей площадью **3 264,4** кв. м, назначение – здание административно-хозяйственное, наименование – **здание административно-хозяйственное. Адрес:** Гомельская обл., г. Гомель, ул. Федюнинского, 10. **Капитальное строение с инв. № 350/С-167549** общей площадью **7,7** кв. м, назначение – здание административно-хозяйственное, наименование – **здание административно-хозяйственное (проходная). Адрес:** Гомельская обл., г. Гомель, ул. Федюнинского, 10/2. **Информация о земельном участке:** кадастровый номер **340100000002006414** общей площадью **0,2036 га (право постоянного пользования). Адрес:** Гомельская обл., г. Гомель, ул. Федюнинского, 10. **Капитальное строение с инв. № 350/С-190188** общей площадью **0,0** кв. м, назначение – сооружение специализированное водохозяйственного назначения, наименование – **водопроводная сеть. Адрес:** Гомельская обл., г. Гомель, водопроводная сеть от ВК1 до зданий по ул. Федюнинского, 10. **Информация о земельном участке:** 340100000002006040 (присвоен предварительно). **Капитальное строение с инв. № 350/С-167548** общей площадью **0,0** кв. м, назначение – сооружение специализированное энергетики, наименование – **тепловая сеть. Адрес:** Гомельская обл., г. Гомель, тепловая сеть, от ТК-1 до здания по ул. Федюнинского, 10. **Информация о земельном участке:** 340100000002005572 (присвоен предварительно). **Капитальное строение с инв. № 350/С-190467** общей площадью **0,0** кв. м, назначение – сооружение специализированное коммунального хозяйства, наименование – **дождевая канализационная сеть. Адрес:** Гомельская обл., г. Гомель, дождевая канализационная сеть по ул. Федюнинского, 10. **Информация о земельном участке:** 340100000002006043 (присвоен предварительно). **Капитальное строение с инв. № 350/С-190187** общей площадью **0,0** кв. м, назначение – сооружение специализированное водохозяйственного назначения, наименование – **сеть канализации. Адрес:** Гомельская обл., г. Гомель, канализационная сеть от КК1 до КК7 по ул. Федюнинского, 10. **Информация о земельном участке:** 340100000002006039 (присвоен предварительно). **Информация о земельном участке:** кадастровый номер **340100000002006412** общей площадью **0,1070 га (право постоянного пользования, доля в праве – 33/50). Адрес:** Гомельская обл., г. Гомель, ул. Федюнинского, 10. **Также в состав лота № 1 входит:** Сооружение – забор железобетонный (литер в, протяженность 52,8 м. п.). Сооружение – забор железобетонный (литер и, протяженность 53,92 м. п.). Сооружение – забор металлический (литер б, протяженность 13,1 м. п.). Сооружение – ворота металлические с электроприводом (литер г, протяженность 8,9 м. п., инв. № 255). Сооружение – ворота (литер д, протяженность 5,69 м. п., инв. № 01361030). Сооружение – тротуар (литер ж, площадью 31 кв. м, инв. № 01361033). Сооружение – бордюры (литер к, протяженность 57,52 м. п., инв. № 01361034). Сооружение – часть дворового покрытия инв. № 01361031 (площадью 1 124,0 кв. м). Обдирочно-заточной станок 3Б632, инв. № н/д. Лифт грузовой без проводника, г/п 1000 кг, зав. № 3508, 1979 года выпуска, инв. № н/д. Трансформатор трехфазный, зав. № 8657, тип ТМФ-250/10-75У1, мощность 250 кВА, напряжение 10/0,4 кВ, частота 50 Гц, масса 1300 кг, охлаждение – масляное, дата выпуска – 1984 г., дата ввода в эксплуатацию – декабрь 1984 г., инв. № н/д. Трансформатор трехфазный, зав. № 81666, тип ТМ-250/10-75У1, мощность 250 кВА, напряжение 10/0,4 кВ, частота 50 Гц, масса 1420 кг, охлаждение – масляное, дата выпуска – 1972 г., дата ввода в эксплуатацию – декабрь 1984 г., инв. № н/д. Стеллаж комбинированный металлический № 1, размер 4,2x2,2x0,6 м, количество полок 6, инв. № н/д. Стеллаж комбинированный металлический № 2, размер 4,2x2,2x0,6 м, количество полок 6, инв. № н/д. Стеллаж комбинированный металлический № 3, размер 4,4x2,4x0,6 м, количество полок 6, инв. № н/д. Стеллаж комбинированный металлический № 4, размер 4,8x2,4x0,6 м, количество полок 6, инв. № н/д. Стеллаж комбинированный металлический № 5, размер 4,8x2,4x0,6 м, количество полок 6, инв. № н/д. Стеллаж комбинированный металлический № 6, размер 4,8x2,4x0,6 м, количество полок 6, инв. № н/д	**1 919 167,19**	191 916,72
2	**Капитальное строение с инв. № 350/С-169247** общей площадью **248,3** кв. м, назначение – здание специализированное складов, торговых баз, баз материально-технического снабжения, хранилищ, наименование – **здание специализированное складов, торговых баз, баз материально-технического снабжения, хранилищ. Адрес:** Гомельская обл., г. Гомель, ул. Федюнинского, 10/3. **Информация о земельном участке:** кадастровый номер **340100000002006415** общей площадью **0,0395 га (право постоянного пользования). Адрес:** Гомельская обл., г. Гомель, ул. Федюнинского, 10/3. Сооружение – часть дворового покрытия, инв. № 01361031 (площадью 121,0 кв. м)	**77 703,20**	7 770,32
3	**Капитальное строение с инв. № 350/С-189028** общей площадью **0,0** кв. м, назначение – сооружение специализированное складов, хранилищ, наименование – **склад металлический. Адрес:** Гомельская обл., г. Гомель, ул. Федюнинского, 10. **Капитальное строение с инв. № 350/С-189030** общей площадью **0,0** кв. м, назначение – сооружение неустановленного назначения, наименование – **площадка бетонная с металлическим ограждением** (материал покрытия – бетон, ограждение проволочное, высота 1,4 м, длина 7,4 м.). **Адрес:** Гомельская обл., г. Гомель, ул. Федюнинского, 10. **Информация о земельном участке:** кадастровый номер **340100000002006416** общей площадью **0,0274 га (право постоянного пользования). Адрес:** Гомельская обл., г. Гомель, ул. Федюнинского, 10/3. Сооружение – часть дворового покрытия, инв. № 01361031 (площадью 123,0 кв. м)	**59 885,74**	5 988,57
4	Автомобиль GAZ-3110, рег. № 2880 ЕМ-3, 2000 г. в., тип – легковой седан, МКПП, тип двигателя – бензиновый, пробег – 265 039 км, состояние – неудовлетворительное.	**960,00**	96,00
5	Сооружение – часть дворового покрытия, инв. № 01361031 (площадью 409,0 кв. м)	**61 867,87**	6 186,79

Продавец: Коммунальное дочернее унитарное предприятие «Кинотехпром», 246007, г. Гомель, ул. Федюнинского, д. 10.

Порядок ознакомления с имуществом осуществляется по контактному тел. **8 (029) 647-81-95, Сакович Вадим Павлович.** **Шаг аукционных торгов** – 5 (пять)% от начальной цены предмета аукциона и не изменяется в течение всего аукциона.

Для участия в аукционе необходимо: 1. Оплатить задаток на расчетный счет **Организатора торгов (ОАО «Гомельоблреклама» филиал «Эксперт-Услуга»):** р/с BY52 BLBB 3012 0400 0712 0400 1001, БИК BLBBBY2X, дирекция ОАО «Белинвестбанк» по Гомельской области, УНП 400071204, назначение платежа – задаток за участие в аукционных торгах по лоту № **(задаток для участия в аукционе перечисляется до подачи заявления). 2.** Подать заявление организатору аукциона по установленной форме с приложением необходимых документов можно **с 10 июня 2022 г.** по адресу: г. Гомель, ул. Гагарина, 20, 2-й этаж, каб. «Эксперт-Услуга» в рабочие дни с 09.00 до 13.00 и с 14.00 до 16.00.

Прием заявлений для участия в аукционе заканчивается 8 июля 2022 г. в 16.00 включительно. Заявления, поступившие после установленного срока, не принимаются. Организатор аукциона вправе отказаться от проведения аукциона в любое время, но не позднее чем за три дня до его проведения.

Для участия в аукционе представляются: документ, подтверждающий внесение суммы задатка (задатков) на текущий (расчетный) банковский счет, указанный в извещении, с отметкой банка; юридическим лицом или индивидуальным предпринимателем Республики Беларусь – копия документа, подтверждающего государственную регистрацию этого юридического лица или индивидуального предпринимателя, без нотариального засвидетельствования; иностранным юридическим лицом – легализованные в установленном порядке копии учредительных документов и выписка из торгового реестра страны учреждения (выписка должна быть произведена не ранее шести месяцев до подачи заявления на участие в торгах) либо иное эквивалентное доказательство юридического статуса в соответствии с законодательством страны учреждения с нотариально засвидетельствованным переводом на белорусский или русский язык; иностранным индивидуальным предпринимателем – легализованный в установленном порядке документ, подтверждающий статус, с нотариально засвидетельствованным переводом на белорусский или русский язык; представителем юридического лица Республики Беларусь – доверенность, выданная в установленном законодательством порядке (кроме случаев, когда юридическое лицо представляет его руководитель); представителем гражданина или индивидуального предпринимателя Республики Беларусь – нотариально удостоверенная доверенность; представителем иностранного юридического лица, иностранного физического лица или индивидуального предпринимателя – доверенность, легализованная в установленном законодательством порядке, с нотариально засвидетельствованным переводом на белорусский или русский язык. При подаче документов заявитель (его представитель) предъявляет документ, удостоверяющий личность, а руководитель юридического лица – также документ, подтверждающий его полномочия (приказ о назначении на должность руководителя, или заверенную выписку из решения общего собрания, правления либо иного органа управления юридического лица в соответствии с учредительными документами, или трудовой договор (контракт), или соответствующий гражданско-правовой договор, или иные документы в соответствии с законодательством). **В случае если аукцион признан несостоявшимся в силу того**, что заявление на участие в нем подано только единственным участником, объект аукциона продается этому участнику при его согласии по начальной цене, увеличенной на **5 (пять) %**. Участник торгов имеет право до начала торгов письменно отозвать свое заявление на участие. Неявка участника торгов на торги признается отказом от участия в торгах. В этих случаях сумма внесенного им задатка возвращается **Организатором** в течение **5 (пяти) рабочих дней** со дня проведения торгов. Победителями торгов будут признаны участники, предложившие более высокую цену. Лица, являющиеся победителями торгов, обязаны: подписать протокол о результатах аукциона; произвести оплату услуг (вознаграждение) по организации и проведению торгов в течение **5 (пяти) рабочих дней** с момента подписания протокола; заключить договор купли-продажи в течение **10 (десяти) рабочих дней** от даты подписания протокола о результатах аукциона; оплатить приобретаемое имущество согласно договору купли-продажи в течение **15 (пятнадцати) рабочих дней** с момента подписания договора купли-продажи. Задатки, уплаченные участниками аукциона, ставшими победителями, будут учтены в счет исполнения обязательств по договору купли-продажи. Проводится аукцион в соответствии с Положением «О порядке продажи имущества ликвидируемого юридического лица с публичных торгов», утвержденным постановлением Совета Министров Республики Беларусь от 08.01.2013 № 16 (в ред. постановления Совмина от 12.07.2013 № 607).

Порядок оформления участия в аукционе, в том числе документации, необходимой для регистрации участника торгов, порядок проведения аукциона размещены на официальном сайте Организатора торгов – www.expert-usluga.by, раздел «Аукционы».

Дополнительная информация по контактным телефонам Организатора аукциона: 8 (0232)23-23-54 (тел./факс), 23-23-56, 8 (029) 651-22-19, 8 (029) 126-66-62, 8 (044) 599-18-16.

Извещение о проведении повторных аукционных торгов с условиями на право проектирования и строительства капитальных строений (зданий, сооружений) в г. Бресте

Предмет аукциона	Право на заключение договора на реализацию права проектирования и строительства капитальных строений (зданий и сооружений)		
	лот № 1	лот № 2	лот № 3
	по ул. Краснознаменной, 26 в г. Бресте, на земельном участке площадью 0,3670 га	**в районе ул. Солнечной, 82/1, 82А** в г. Бресте, на земельном участке площадью 1,2790 га	**по ул. Янки Купалы** в г. Бресте, на земельном участке площадью 1,1964 га
Функциональное назначение земельного участка	право проектирования и строительства туристической базы с лодочной станцией и пунктом проката	право проектирования и строительства торгового объекта	право проектирования и строительства автозаправочной станции и благоустройства территории
Вещное право предоставляемого земельного участка	**в аренду сроком 10 лет**	**в аренду сроком 50 лет**	**в аренду сроком 10 лет**
Объекты недвижимости, подлежащие сносу	объекты недвижимости граждан Республики Беларусь	объекты недвижимости ОАО «Оранчицкая птицефабрика», ОДО «Вестри», индивидуальных предпринимателей и граждан Республики Беларусь	объекты недвижимости ООО «СадМастер»
Начальная цена продажи (руб.)	**14 259,79**	**292 139,59**	**46 486,12**
Сумма задатка (руб.)	2 800,00	58 400,00	9 200,00
Расходы по подготовке градопаспорта, земельно-кадастровой документации, тех. условий, АПЗ (руб.)	**8 239,25**	**14 496,63**	**6 425,19**
Ориентировочный размер убытков, причиняемых изъятием земельных участков и сносом расположенных на них объектов недвижимости, возмещаемый победителем аукциона землепользователям (руб.)	**185 100,00** *(на 28.10.2021 г.)*	**1 084 490,00** *(на 26.11.2020 г.)*	**355 000,00** *(на 27.01.2022 г.)*
Организатор торгов – КУП «Брестский городской центр по управлению недвижимостью», г. Брест, ул. Ленина, 50-23, тел. 53-81-92. www.bgcn.by, www.city.brest.by, www.brest-region.gov.by			

Условия продажи:

Земельный участок будет предоставляться победителю аукциона либо единственному участнику несостоявшегося аукциона, выразившему согласие на предоставление ему предмета аукциона в аренду сроком на 10 лет либо 50 лет для строительства и обслуживания объекта, на основании решения Брестского горисполкома об изъятии и предоставлении земельного участка при соблюдении следующих условий:

- в день проведения аукциона будет подписан акт выбора места размещения земельного участка;
- в установленном порядке будет заключен с проектной организацией договор на разработку проектной документации на строительство объекта (с выделением при необходимости отдельных этапов) с учетом ее государственной экспертизы в срок, не превышающий два года, со дня утверждения акта выбора места размещения земельного участка;
- при проектировании и строительстве объекта будет учтен регламент использования и застройки земельного участка, установленный градостроительным паспортом;
- в срок, не превышающий одного года (двух лет) со дня утверждения акта выбора места размещения земельного участка, будет предоставлен в ДУП «Проектный институт Брестгипрозем» генеральный план объекта строительства с проектируемыми инженерными сетями, разработанный в составе проектной документации – архитектурного проекта или утверждаемой части строительного проекта, с учетом прохождения в установленном порядке согласования в управлении архитектуры и градостроительства Брестского горисполкома, и заключен договор подряда на разработку проекта отвода земельного участка под объект строительства;
- в течение 10 рабочих дней со дня проведения аукциона на р/с городского бюджета будут внесены суммы платежей, отраженных в протоколе о результатах аукциона либо признания аукциона несостоявшимся в размерах, определенных соответствующим протоколом аукционных торгов в счет оплаты предмета аукциона (часть платы – в случае предоставления рассрочки ее внесения в установленном порядке) победителем аукциона – в размере цены продажи, сформированной по результатам аукциона, а единственным участником – в размере начальной цены предмета аукциона, увеличенной на 5 процентов, и компенсации расходов, понесенных городским бюджетом, по подготовке земельно-кадастровой документации, архитектурно-планировочного задания и технических условий на размещение объекта, а также возмещения организатору аукциона суммы затрат на организацию и проведение аукциона, в том числе расходы, связанные с изготовлением и представлением участникам документации, необходимой для его проведения (окончательный размер которой определяется до аукциона и фиксируется в соответствующей ведомости ознакомления участников);
- до обращения за государственной регистрацией в отношении земельного участка, подписания договора на реализацию права проектирования и строительства капитальных строений (зданий, сооружений), а также договора аренды земельного участка будут выполнены условия, предусмотренные в решении об изъятии и предоставлении земельного участка.

Победитель аукциона либо единственный участник несостоявшегося аукциона обязан:

- заключить договор на реализацию права проектирования и строительства капитальных строений после совершения оплаты соответствующих сумм, но не позднее двух рабочих дней;
- в течение шести месяцев со дня государственной регистрации создания земельного участка и возникновения права на него приступить к занятию участка в соответствии с указанной целью и условиями его предоставления.

Размер штрафа, уплачиваемый в случаях, определенных Положением о порядке проведения аукционов на право заключения договоров аренды земельных участков, утвержденным постановлением Совета Министров Республики Беларусь от 26.03.2008 г. № 462	**3 200,00 рублей**

Аукцион проводится в соответствии с Положением о порядке организации и проведения аукциона с условиями на право проектирования и строительства капитальных строений (зданий, сооружений), утвержденным постановлением Совета Министров Республики Беларусь от 26.03.2008 № 462, и состоится при наличии не менее двух участников. В аукционе могут участвовать юридические лица и индивидуальные предприниматели.

Перечень документов, представляемый участником аукциона: заявление на участие в аукционе; документ, подтверждающий внесение суммы задатка (задатков); **юридическим лицом Республики Беларусь или индивидуальным предпринимателем –** копия документа, подтверждающего государственную регистрацию юридического лица или индивидуального предпринимателя, без нотариального засвидетельствования; **иностранным юридическим лицом –** копии учредительных документов и выписка из торгового реестра страны происхождения (выписка должна быть подготовлена в течение шести месяцев до подачи заявления на участие в аукционе) либо иное эквивалентное доказательство юридического статуса в соответствии с законодательством страны происхождения, документ о финансовой состоятельности, выданный обслуживающим банком или иной кредитно-финансовой организацией, при необходимости легализованные в установленном порядке, с нотариально заверенным переводом на белорусский или русский язык**; представителем заявителя (кроме случаев, когда юридическое лицо представляет его руководитель) –** доверенность, выданная в установленном законодательством порядке, при необходимости легализованная в установленном порядке, с нотариально заверенным переводом на белорусский или русский язык. При подаче документов заявитель (его представитель) предъявляет документ, удостоверяющий личность, а руководитель юридического лица также документ, подтверждающий его полномочия.

Порядок осмотра предмета аукциона (лота) осуществляется участником аукциона по согласованию с организатором торгов.

Лицо, желающее принять участие в аукционе, обязано подписать с организатором торгов Соглашение, определяющее взаимные права, обязанности и ответственность сторон в процессе подготовки и проведения аукциона.

Задаток в размере до 20 % от начальной цены предмета аукциона (лота) перечисляется КУП «Брестский городской центр по управлению недвижимостью» на р/с № BY73AKBB30127803600111000000 в ОАО «АСБ «Беларусбанк» г. Минск, код банка AKBBBY2X, УНП 290433924.

Аукцион состоится 19 июля 2022 г. в 11.00 по адресу: г. Брест, ул. Энгельса, 3, актовый зал (либо каб. 607)
Заявления на участие в аукционе принимаются с 8.30 10.06.2022 г. до 16.00 13.07.2022 г. (перерыв – с 13.00 до 14.00; вых.: суб., вс.) по адресу: г. Брест, ул. Ленина, 50-23.
Контактный телефон: 53 81 92. Сайты: www.bgcn.by, www.city.brest.by, www.brest-region.gov.by

Запрашальнік

НА ВЫСОКАЙ НОЦЕ ТРАДЫЦЫІ

Міжнародны фестываль народнай музыкі «Звіняць цымбалы і гармонік» чарговы раз збярэ майстроў і прыхільнікаў музычнага мастацтва ў Паставах 10—12 чэрвеня. Для пастаўчан і гасцей горада падрыхтавалі насычаную праграму, дзе будзе што ўбачыць, пачуць і пакаштаваць. Усяго задзейнічана каля 15 канцэртных і выставачных пляцовак, а колькасць удзельнікаў чакаецца каля 300 чалавек.

МУЗЫЧНЫЯ ВАНДРОЎКІ

— Сёлетні фестываль для нас асаблівы, таму што ён пройдзе ў Паставах у 30-ы раз. Як вядома, спачатку свята народнай музыкі праходзіла ў Віцебску і Магілёве, а пасля на доўгія гады музычна-культурны форум «прапісаўся» ў Паставах, — дзеліцца **начальнік аддзела ідэалагічнай работы, культуры і па справах моладзі Пастаўскага райвыканкама, дырэктар фестывалю Галіна ЧАПЛІНСКАЯ**. — Паколькі бягучы год у нашай краіне названы Годам гістарычнай памяці, то і аргкамітэт вялікую ўвагу ўдзяліў гісторыі нашага фестывалю, знакамітым музыкантам і грамадскім дзеячам, нашым землякам, усім тым, хто стаяў каля вытокаў мерапрыемства і замацоўваў аўтарытэт і прэстыж нашага міжнароднага форуму. Бо хто памятае сваю гісторыю, той упэўнена ідзе наперад. Году гістарычнай памяці мы прысвяцілі таксама шэраг мерапрыемстваў і праектаў, якія чакаюць усіх, хто завітае да нас у гэтыя дні.

Арганізатарамі фестывалю з'яўляюцца Міністэрства культуры Рэспублікі Беларусь, Упраўленне культуры Віцебскага аблвыканкама і Пастаўскі раённы выканаўчы камітэт.

Сёлета на свята ў Паставы завіталі самадзейныя артысты з усіх куточкаў Беларусі, а таксама лаўрэаты мінулых гадоў і прафесійныя калектывы. Усяго за гады існавання фестывалю на ім пабывалі тысячы ўдзельнікаў з 21 краіны свету. Зараз час і жыццё ўносяць свае карэктывы, але на свяце ўсё ж захоўваецца атмасфера еднасці, якой ніякія межы не перашкода. Так і гэтым разам тут будзе прадстаўлена нацыянальная культура і народная творчасць Расіі, Латвіі, Кітая і Туркменістана.

«ХТО КАГО?» І НЕ АБЫДЗЕЦЦА БЕЗ ДЭБЮТАЎ

— Апошнім часам, калі міжнародная абстаноўка вакол Беларусі несправядліва нагнятаецца, такія міжнародныя мерапрыемствы, як наш фестываль, яшчэ раз пацвярджаюць, што наша краіна міралюбівая, тут жывуць людзі ў сяброўстве і згодзе і ўмеюць працаваць і адпачываць, — дадае Галіна Чаплінская. — Вельмі прыемна, што свята народнай музыкі, нібы мост, аб'ядноўвае людзей з розных краін, раскрывае вялікі патэнцыял народнай культуры, дэманструе сапраўдные сузор'е талентаў. І для нас, пастаўчан, праведзенне такога мерапрыемства — значная падзея ў культурным жыцці раёна.

У суботу ўвазе наведвальнікаў прэзентуюць выставу «Цымбалы і гармонік — сувязь часоў і пакаленняў», дзе можна прасачыць адметныя старонкі гісторыі фестывальнага руху ў гэтай мясцовасці. Пройдзе і традыцыйны конкурс калектываў і асобных выканаўцаў на народных інструментах «Хто каго?». За званне найлепшага на гэты раз будуць змагацца 12 прэтэндэнтаў. Сёлета ў межах фестывалю ўпершыню пройдзе абласны агляд-конкурс эстраднай музыкі «Віатон-2022».

* * *

Больш за тры дзясяткі гадоў музычны форум з'яўляецца месцам сустрэчы прафесійных і самадзейных выканаўцаў як з Беларусі, так і з краін замежжа. Тут радуюць публіку сваім майстэрствам выканання народнай музыкі як на інструментах, так і голасам. Некаторыя музыканты, якія былі пастаяннымі гасцямі фестывалю ў розныя гады, цяпер, на жаль, ужо пайшлі з жыцця. Але вобразы гэтых людзей і памяць пра іх арганізатары вырашылі ўвекавечыць у скульптурнай кампазіцыі, праект якой распрацаваў беларускі скульптар Аляксандр Фінскі (ён даўно вядомы ў гэтым горадзе, і яго работы ўпрыгожваюць Паставы), а ўвасобіў ідэю яго калега, скульптар Андрэй Суднік. Урачыстае адкрыццё памятнага знака «Музычная сталіца Паазер'я» і Алеі знакамітых заснавальнікаў фестывалю пройдзе ў гарадскім парку ў нядзелю днём.

Алена ДРАПКО.

Больш падрабязна чытайце на сайце zviazda.by

СЁННЯ

Сонца

	Усход	Захад	Даўжыня дня
Мінск —	4.38	21.40	17.02
Віцебск —	4.20	21.38	17.18
Магілёў —	4.28	21.30	17.02
Гомель —	4.34	21.17	16.43
Гродна —	4.55	21.53	16.58
Брэст —	5.05	21.45	16.40

Месяц

Першая квадра 7 чэрвеня. Месяц у сузор'і Дзевы.

Імяніны

Пр. Васіля, Ігната, Іраклія, Мікіты.
К. Дзіяны, Малгажаты, Ануфрыя, Багуміла, Генрыха, Эдгара.

Фота Анатоля КЛЕШЧУКА.

ЗАЎТРА

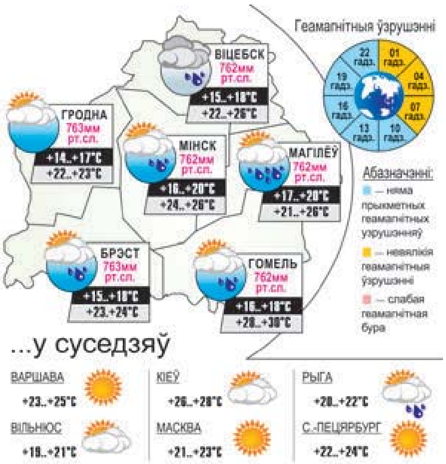

Даты | Падзеі | Людзі

10 ЧЭРВЕНЯ

У краіне

1562 год — у Нясвіжы выйшла кніга Сымона Буднага «Катэхізіс». Гэта была першая кніга на старабеларускай мове, якая пабачыла свет у Беларусі. У ёй аўтар тлумачыў не толькі рэлігійныя догматы, але і раскрываў сваё разуменне розных пытанняў сацыяльнага і грамадзянска-палітычнага жыцця. Захавалася 10 экзэмпляраў «Катэхізіса» — у Кракаве, Празе, Санкт-Пецярбургу і Маскве.

1812 год — адкрыта Полацкая езуіцкая акадэмія, першая вышэйшая навучальная ўстанова на тэрыторыі сучаснай Беларусі ў 1812—1820 гадах. Адкрыта на базе Полацкага езуіцкага калегіума, які дзейнічаў з 1580 г. як сярэдняя навучальная ўстанова. Валодала правамі ўніверсітэта, мела ў сваім складзе тры факультэты — тэалагічны, філасофскі, свабодных навук і старажытных і сучасных моў.

1902 год — нарадзіўся Барыс Львовіч Брадзянскі, расійскі сцэнарыст, кінакрытык, заслужаны дзеяч мастацтваў Беларусі. Паводле яго сцэнарыяў створаны мастацкія фільмы «Першы ўзвод» і «Залатыя агні».

1977 год — нарадзіўся Аляксей Васільевіч Сінкевіч, беларускі спартсмен (спартыўная гімнастыка), заслужаны майстар спорту Беларусі. Чэмпіён свету (2001), сярэбраны прызёр чэмпіянату свету (1997), бронзавы прызёр чэмпіянату свету (1999, 2002). Бронзавы прызёр чэмпіянату Еўропы (2000).

1832 год — нарадзіўся Нікалаус Аўгуст Ота, нямецкі канструктар і прадпрымальнік, адзін з распрацоўшчыкаў атмасфернага рухавіка. У 1884-м прапанаваў электрычнае запальванне, што дазволіла прымяніць для рухавіка вадкае паліва.

1907 год — стартаваў першы ў свеце аўтапрабег па маршруце Пекін — Парыж, арганізаваны рэдакцыяй французскай газеты «Матэн».

У свеце

1922 год — нарадзіўся Барыс Сяргеевіч Бруноў, расійскі артыст эстрады, педагог, мастацкі кіраўнік і галоўны рэжысёр Маскоўскага дзяржаўнага Тэатра эстрады, народны артыст РСФСР, прафесар. Выкладаў на факультэце эстрады Расійскай акадэміі тэатральнага мастацтва.

У гэты ж дзень нарадзілася Джудзі Гарленд, амерыканская кінаактрыса. Знялася ў мюзіклах «Для мяне і маёй дзяўчыны», «Пірат», а таксама ў кінафільмах «Нюрнбергскі працэс», «Дзіця чакае», «Я магла б працягваць спяваць».

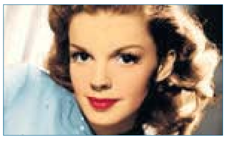

Так гаварыў...

ІАГАН СТАБЕЙ:

«Не багацце сябар, а сябар — багацце».

ЗВЯЗДА БЕЛАРУСКАЯ ГАЗЕТА

ЗАСНАВАЛЬНІКІ: Савет Рэспублікі Нацыянальнага сходу Рэспублікі Беларусь, Палата прадстаўнікоў Нацыянальнага сходу Рэспублікі Беларусь, Савет Міністраў Рэспублікі Беларусь

Выдавец — Рэдакцыйна-выдавецкая ўстанова «Выдавецкі дом «Звязда».

Рэгістрацыйнае пасведчанне нумар 2 ад 17 лютага 2009 года, выдадзенае Міністэрствам інфармацыі Рэспублікі Беларусь.

Дырэктар — галоўны рэдактар КАРЛЮКЕВІЧ Аляксандр Мікалаевіч.

АДРАС: 220013, г. Мінск, вул. Б. Хмяльніцкага, 10а.

ТЭЛЕФОНЫ Ў МІНСКУ: прыёмнай – 311 17 13 (тэл./факс); аддзелаў: пісьмаў — 311 17 44, маркетынгу — 263 66 73, бухгалтэрыі — 311 17 16.

прыём рэкламы тэл./факс: 311 17 27, e-mail: reklama@zviazda.by

Матэрыялы, пазначаныя гэтым значком, носяць рэкламны характар. Адказнасць за змест рэкламы нясуць рэкламадаўцы.

Аўтары апублікаваных матэрыялаў нясуць адказнасць за падбор і дакладнасць фактаў. Іх меркаванні не заўсёды супадаюць з меркаваннем рэдакцыі. Рэдакцыя па сваім меркаванні адбірае і публікуе адрасаваныя ёй пісьмы. Передрук матэрыялаў, апублікаваных у «Звяздзе», толькі з дазволу рэдакцыі.

www.zviazda.by

e-mail: info@zviazda.by (для зваротаў): zvarot@zviazda.by

Газета аддрукавана ў Рэспубліканскім унітарным прадпрыемстве «Выдавецтва «Беларускі Дом друку». ЛП № 02330/106 ад 30.04.2004. 220013, Мінск, прасп. Незалежнасці, 79/1. Выходзіць 5 разоў на тыдзень.

Тыраж 14.804. Індэкс 63850. Зак. № 1495.

Нумар падпісаны ў 19.30 9 чэрвеня 2022 года.

М 1 2 3 4 5 6 7 8 9 10 11 12
П 1 2 3 4 5 6 7 8 9 10 11 12