ПУЦЯВОДНАЯ ЗОРКА КУПАЛЫ

4

ФАКТАР «Х» ВЯРТАЕЦЦА

5

Выдаецца з 9 чэрвеня 1917 г.

Родная газета на роднай мове

ЗВЯЗДА

+TV ПРАГРАМА

8 ЛІПЕНЯ 2022 г. ПЯТНІЦА № 132 (29754)

ЛІЧБА ДНЯ

$7 506,2 млн

у эквіваленце склалі, паводле папярэдніх даных, міжнародныя рэзервовыя актывы Беларусі на 1 ліпеня 2022 года. За чэрвень золатавалютныя рэзервы выраслі на $96,6 млн (на 1,3 працэнта) пасля зніжэння ў маі на $351,5 млн (на 4,5 працэнта). Пры гэтым у чэрвені ўрадам выканана знешніх і ўнутраных абавязацельстваў у замежнай валюце на суму каля $210 млн у эквіваленце. Акрамя таго, негатыўны ўплыў на паказчык міжнародных рэзервовых актываў аказала пераацэнка манетарнага золата і спецыяльных правоў пазыкі Міжнароднага валютнага фонду, адзначылі ў Нацбанку. Падтрыманню ўзроўню золатавалютных рэзерваў садзейнічала купля Нацыянальным банкам замежнай валюты на таргах Беларускай валютна-фондавай біржы.

ЧАРАЎНІЦТВА КУПАЛЬСКАЙ НОЧЫ

Казачна прыгожа правялі абрад Купальскай ночы ў пасёлку Парычы Светлагорскага раёна Гомельскай вобласці. Удзельнікі свята прайшлі шэсцем ад мясцовай школы да Дома культуры, які знаходзіцца на маляўнічым беразе Бярэзіны. Пасля тэатралізаванага паказу і канцэртнай праграмы каля тысячы гледачоў, якія прыехалі на свята, з захапленнем і апладысментамі назіралі за танцам з агеньчыкамі ды паходнямі, які выконвалі тутэйшыя дзяўчаты.

Віктар ДРАЧОЎ, фота аўтара.

КОРАТКА

• **Старшыня Савета Рэспублікі, упаўнаважаны Прэзідэнта Рэспублікі Беларусь па г. Мінску Наталля Качанава правяла нараду з кіраўніцтвам сталіцы. У нарадзе ўзялі ўдзел памочнік Прэзідэнта Рэспублікі Беларусь—інспектар па г. Мінску Аляксандр Барсукоў, міністр унутраных спраў, упаўнаважаны Прэзідэнта Рэспублікі Беларусь па г. Мінску Іван Кубракоў, старшыня Мінскага гарвыканкама Уладзімір Кухараў, намеснікі старшыні Мінскага гарвыканкама, кіраўнікі адміністрацый раёнаў сталіцы.**

ISSN 1990 — 763X

Бяспека дзяцей

НА АДЛЕГЛАСЦЬ ВЫЦЯГНУТАЙ РУКІ

Фотаўспаміны пра летні адпачынак у сацыяльных сетках стракацяць здымкамі ў модным ракурсе. Фатограф пакідае ў кадры сваю руку, з якой не выпускае далонь роднага чалавека, знятага са спіны. Прапаную гэтым летам усім бацькам малалетніх дзяцей падчас чарговага адпачынку каля вадаёма зрабіць такое фота са сваім дзіцем. Няхай здымак з бясцэннай далонькай у руцэ, як праваднік, давядзе да свядомасці адну з галоўных запаведзяў ад ратавальнікаў — не адпускай дзіця ў вадзе далей, чым на адлегласць выцягнутай рукі. Мамы і таты з Жыткавіцкага, Пухавіцкага, Мастоўскага, Светлагорскага раёнаў, на жаль, такіх кадраў са сваімі дзецьмі ўжо ніколі не зробяць.

Вера, што знойдуць жывымі

На Гомельшчыне за тыдзень у Прыпяці і Бярэзіне патанула двое дзяцей. Дзяўчынкі 8 і 4 гадоў. У абодвух выпадках вада забрала іх, калі бацькі былі побач, але прыбралі тую самую «руку з кадра». Дарослыя адпачывалі на беразе, дзеці засталіся на некаторы час без нагляду.

У Жыткавіцкім раёне каля вёскі Хваенск у момант трагедыі жанчына пайшла ў палатку ўкладваць спаць двухгадовага сына. Дочкі 9 і 8 гадоў засталіся каля ракі адны. Калі маці вярнулася, малодшай ужо не было. Пазней яе знайшлі вадалазы.

СТАР. 3

«ПаБАЗАРым»

Зазззяе горад мільёнамі агнёў

Святочная атмасфера ў горадзе над Дзвіной мацнее з кожным днём. Да аднаго з галоўных культурных свят краіны ў бесперапынным тэмпе рыхтуюцца арганізатары і ўдзельнікі, а госці з 73 краін свету, для якіх квіток з валошкай стаў візай, нецярпліва чакаюць свае цягнікі і самалёты. Мы даведаліся, як фестывальная сталіца рыхтуецца да «Славянскага базару».

Добраўпарадкаванне горада мясцовыя ўлады пачалі яшчэ вясной. Набыў новае аблічча Кіраўскі мост над Дзвіной, які злучае цэнтральныя фестывальныя вуліцы Кірава і Замкавую. Актыўна вядзецца рэканструкцыя яшчэ аднаго моста каля канцэртнай залы «Віцебск». Тут, дарэчы, будуюць пляцоўку для канцэртаў у новым фармаце open-air. На шматлікіх вулачках заменена дарожнае палатно пасля вясновай непагадзі, а на прыдамовых тэрыторыях наводзяць прыгажосць гаспадары. Гатэлі павышаюць узровень камфорту для адпачынку гасцей.

СТАР. 4

«Нам патрэбна прыняць мора законаў дзеля развіцця палажэнняў новай Канстытуцыі»

Прэзідэнт Беларусі Аляксандр Лукашэнка прыняў з дакладам Старшыню Палаты прадстаўнікоў Нацыянальнага сходу Уладзіміра Андрэйчанку. Спікер ніжняй палаты парламента далажыў аб выніках работы восьмай сесіі сёмага склікання, якая днямі завяршыла сваю работу, а таксама расказаў аб перспектывах заканадаўчай дзейнасці Палаты прадстаўнікоў.

Кіраўнік дзяржавы адзначыў, што ён у курсе работы парламента, вынікаў гэтай сесіі, і папрасіў расказаць аб праблемах, калі яны ёсць. «Я рады, што мы ўсё-ткі робім упор на работу цяперашняга парламента: дэпутаты ўжо вопытныя, уцягнуліся ў работу, — падкрэсліў беларускі лідар. — Цяпер вялікі масіў нарматыўна-прававой работы, нам патрэбна прыняць мора законаў дзеля развіцця палажэнняў новай Канстытуцыі».

Пры гэтым Аляксандр Лукашэнка звярнуў увагу на тое, што роля парламента ў новай Канстытуцыі значна павялічылася. Гэта, па яго словах, нядрэнна, але да такой акалічнасці павінны быць гатовыя дэпутаты.

У сувязі з абноўленай Канстытуцыяй задач перад парламентарыямі пастаўлена нямала. «Гэта і новыя законы, у тым ліку «Аб Усебеларускім народным сходзе», і па эканоміцы прыйдзецца карэктаваць, па пераразмеркаванні паўнамоцтваў, што мы ў прынцыпе робім ужо даўно, — заўважыў Прэзідэнт. — Я думаю, мы справімся з гэтымі пытаннямі. Устаноўка няпростая, але людзі шмат зразумелі, у тым ліку асобныя нашы дэпутаты, крыўдзіцца няма за што».

Таксама Аляксандр Лукашэнка заўважыў, што цяпер мы вельмі актывізаваліся ў рабоце на расійскім кірунку: «Захоўваючы суверэнітэт і незалежнасць, мы павінны зрабіць максімум па кааперацыі ў эканоміцы, па нашым адзінстве, яднанні — усё зрабіць для таго, каб ніхто не мог кінуць камень у нас, што мы не вырашылі пэўныя пытанні ва ўзаемаадносінах з Расіяй. Таму расійскі кірунак часткова абазначаны ў тых дарожных картах або саюзных праграмах, як мы іх называем. Усё гэта патрэбна ўвасабляць у законы, пры гэтым бачачы нашу дзяржаву ў перспектыве як суверэнную і незалежную».

Падчас восьмай сесіі дэпутацкім корпусам было разгледжана 60 законапраектаў. 15 з іх — у першым чытанні, столькі ж — у другім. У двух чытаннях дэпутаты адобрылі 13 законапраектаў, а таксама 17 пагадненняў аб ратыфікацыі міжнародных дагавораў. Бягучая заканадаўчая дзейнасць Палаты прадстаўнікоў накіравана на рэалізацыю даручэнняў Прэзідэнта, прывядзенне законаў у адпаведнасць з абноўленай Канстытуцыяй — з 90 законаў, якія неабходна прыняць да сакавіка 2024 года, патрэбныя змяненні ўжо ўнесены ў восем законаў (першае чытанне) і 17 законаў (другое чытанне). Шэраг прынятых парламентарыямі законапраектаў звязаны з падтрымкай эканомікі і пераразмеркаваннем паўнамоцтваў паміж органамі дзяржаўнай улады. Сем законапраектаў, чатыры з якіх ужо прыняты на восьмай сесіі, былі ўнесены ў Палату прадстаўнікоў па асабістай ініцыятыве дэпутатаў. Ажыццяўляецца заканадаўчае забеспячэнне і рэалізацыі Дагавора аб стварэнні Саюзнай дзяржавы Беларусі і Расіі, у тым ліку 28 саюзных праграм.

Дэпутаты Палаты прадстаўнікоў заўсёды знаходзяцца ў прамым кантакце з людзьмі: чуюць іх праблемы, дапамагаюць іх вырашаць. Толькі за першыя шэсць месяцаў гэтага года парламентарыі правялі 5102 сустрэчы ў працоўных калектывах, арганізавалі 1065 асабістых прыёмаў, прынялі 3420 грамадзян і прадстаўнікоў юрыдычных асоб, разгледзелі 4430 пісьмовых і вусных зваротаў, правялі 1704 прамыя тэлефонныя лініі, інтэрнэт-канферэнцыі і іншае. Вельмі часта дэпутацкі корпус можна ўбачыць у працоўных калектывах. Неабходнасць такіх сустрэч абумоўлена сучаснымі выклікамі, на якія апошнім часам усё часцей вымушана рэагаваць наша краіна. Пачуць дакладную інфармацыю аб шматлікіх пытаннях, якія атрымалі грамадскі рэзананс, а таксама тлумачэнне дзяржаўнай палітыкі, што праводзіцца, грамадзяне маюць магчымасць з вуснаў парламентарыяў, якія з'яўляюцца нярэдкімі гасцямі на прадпрыемствах, у арганізацыях і ўстановах.

Вераніка КАНЮТА.

У тэму

Старшыня Палаты прадстаўнікоў Нацыянальнага сходу Уладзімір АНДРЭЙЧАНКА:

— За мінулую сесію намі разгледжана 60 пытанняў. Не менш напружаная работа чакаецца на наступнай, дзявятай, сесіі. Вельмі шырокі спектр пытанняў: прывядзенне заканадаўства ў адпаведнасць з Канстытуцыяй, вырашэнне шэрагу эканамічных пытанняў, пытанні размеркавання паўнамоцтваў паміж дзяржаўнымі органамі. Прэзідэнтам пастаўлена задача захаваць набраны тэмп работы. Асаблівая ўвага будзе ўдзелена распрацоўцы новых законапраектаў. Гэта такія праекты, як законы «Аб Усебеларускім народным сходзе», «Аб грамадзянскай супольнасці», змяненні і дапаўненні ў Выбарчы кодэкс. Такая работа ўжо вядзецца. Падрыхтаваны варыянт Закона «Аб Усебеларускім народным сходзе», ён праходзіць узгадненне, і думаю, што пасля разгляду ў Прэзідэнта гэты законапраект у верасні будзе прыняты ў першым чытанні. Прэзідэнтам была звернута ўвага на ўсебаковае абмеркаванне законапраектаў, каб Палата прадстаўнікоў выкарыстоўвала гэтую добрую традыцыю народнай заканатворчасці, якая была ў нас падчас абмеркавання праекта новай Канстытуцыі.

Таксама пастаўлена задача, каб мы на працягу 2022 — 2023 гадоў цалкам прывялі ў адпаведнасць з Канстытуцыяй усе законапраекты — іх каля 90, з якіх 25 ужо прынялі. Увесь гэты масіў мы павінны разгледзець да 1 студзеня 2024 года з такім разлікам, каб 25 лютага 2024 года был праведзены адзіны дзень галасавання па выбарах дэпутатаў Палаты прадстаўнікоў, дэпутатаў мясцовых Саветаў і на працягу 60 дзён пасля гэтага адбыўся Усебеларускі народны сход.

Наша пазіцыя

Беларусь не прызнае ні адну рэзалюцыю летняй сесіі ПА АБСЕ

У Бірмінгеме з 2 да 6 ліпеня адбылася 29-я штогадовая сесія Парламенцкай асамблеі АБСЕ, на якой была прынята Бірмінгемская дэкларацыя. Але беларускай дэлегацыі было адмоўлена ў візе для ўдзелу ў сесіі. Гэтую сітуацыю пракаментаваў старшыня Пастаяннай камісіі Палаты прадстаўнікоў па міжнародных справах Андрэй САВІНЫХ.

«Мы хацелі б звярнуць увагу на некалькі важных абставін, якія характарызавалі правядзенне гэтага мерапрыемства. 29-я сесія прайшла без удзелу расійскай і беларускай дэлегацый. Гэтае рашэнне было прынята насуперак усім базавым абавязацельствам і прынцыпам АБСЕ. Міжнародныя эксперты і назіральнікі ад міжнародных парламенцкіх арганізацый (у прыватнасці, ад МПС), каментуючы тэматыку і ход абмеркавання, адзначалі адсутнасць шматбаковага падыходу пры разглядзе асноўных пытанняў», — заўважыў парламентарый.

Андрэй Савіных нагадаў, што ў адпаведнасці з прынцыпамі дзейнасці ПА АБСЕ, парламенцкая дыпламатыя лепш за ўсё дапамагае пераадолець рознагалоссі. Размова з усімі бакамі не азначае раздзялення меркаванняў, а дапамагае знайсці рашэнні. «Адхіліўшы дэлегацыі Расіі і Беларусі ад удзелу ў летняй сесіі, прадстаўнікі краін калектыўнага Захаду хацелі забяспечыць сабе не проста блокавае дамінаванне падчас сесіі, яны таксама хацелі сфарміраваць хор аднадумцаў, баяліся, што выступленні дэлегацыі Беларусі, заснаваныя на логіцы, відавочных фактах і здаровым сэнсе, могуць разбурыць эмацыянальна дэструктыўную атмасферу, якая мэтанакіравана ствараецца на гэтых пасяджэннях. Гэта вельмі сумна», — канстатаваў ён.

Старшыня Пастаяннай камісіі Палаты прадстаўнікоў па міжнародных справах падкрэсліў, што беларускі бок не прызнае і не падтрымлівае ні адну рэзалюцыю, прынятую на 29-й сесіі ПА АБСЕ і не лічыць сябе звязанымі ніякімі рашэннямі, прынятымі ў адносінах да Беларусі.

Валерыя СЦЯЦКО.

З першых вуснаў

«Усё ў нашых руках, давайце будзем дзейнічаць»

Кадравы дзень у Прэзідэнта

У Палацы Незалежнасці ўчора быў кадравы дзень. Прэзідэнт Беларусі Аляксандр Лукашэнка ўзгадніў кандыдатуры новых кіраўнікоў мясцовых органаў улады, найважнейшых дзяржаўных арганізацый і рэспубліканскіх органаў.

«Нам трэба накарміць свой народ»

Новыя кіраўнікі з'явіліся ў дзесяці раённых цэнтраў краіны. Іван Фёдараў узначаліў Лёзненскі райвыканкам, Аляксандр Кохан — Петрыкаўскі райвыканкам. Старшынёй Брагінскага райвыканкама прызначаны Сяргей Карпенка, а Жыткавіцкага — Мікалай П'яўко. Сяргей Чаркоўскі ўзначаліць Навагрудскі райвыканкам, Андрэй Атрушкевіч — Пухавіцкі. Уладзімір Навіцкі будзе кіраваць Чэрвеньскім райвыканкамам, а Уладзімір Кніга — Глускім. Кандыдатура Валерыя Наско ўзгоднена на пасаду старшыні Краснапольскага, а Дзмітрыя Хайноўскага — на пасаду старшыні Клімавіцкага райвыканкама.

Прэзідэнт заўважыў, што яму няма неабходнасці выкладаць канкрэтыку і ставіць канкрэтныя задачы. Усе чуюць і разумеюць, што гаворыць кіраўнік дзяржавы.

«Абстаноўка няпростая, але не крытычная. Самае галоўнае, што ўсё ў нашых руках. Хачу вам нагадаць, што наперадзе голад, як усе крычаць. У свеце будзе няпроста. У вашай зоне адказнасці знаходзіцца сфера сельскай гаспадаркі. Таму зрабіце ўсё, каб сёлета арганізавана правесці ўборачную кампанію, сабраць добры ўраджай, зрабіць добрыя запасы. Мы ўвесь час гаворым на ўзроўні раёнаў, вялікіх і сярэдніх гарадоў, што трэба накарміць жывёлу, гэта правільна. Але не забывайце, што нам трэба накарміць і людзей», — падкрэсліў Аляксандр Лукашэнка, назваўшы ўборачную кампанію і напаўненне стабілізацыйных фондаў вельмі важнымі пытаннямі.

Прэзідэнт таксама расказаў, што вызначыў для сябе задачай праверыць, як у раёнах ствараецца хоць бы адно дадатковае прадпрыемства, дзе будуць заняты людзі. У сувязі з гэтым ён звярнуў асаблівую ўвагу новых кіраўнікоў раёнаў на занятасць людзей. Асабліва — на дармаедаў. «У адносінах да беспрацоўных дзейнічайце так, як вы прымеце рашэнне на раённым выканкаме. Усе яны павінны быць занятыя. Бо потым мы будзем траціць велізарныя грошы не толькі для таго, каб прымусіць іх працаваць, а прывесці да розуму. Праваахоўныя органы будуць траціць вялізныя грошы. Асноўныя цяжкія злачынствы ўчыняюцца ў нецвярозым стане ў асноўным беспрацоўнымі. Звярніце на гэта ўвагу», — падкрэсліў Прэзідэнт. Ён паставіў задачы стварыць беспрацоўным рабочыя месцы, калі такіх няма, і прымусіць іх працаваць.

Аляксандр Лукашэнка зрабіў акцэнт на тым, што дысцыпліна — выканальніцкая, тэхналагічная, парадак у раёнах павінны выконвацца няўхільна.

«Наперадзе ў нас няпросты экзамен, але вытрымаць мы яго можам толькі пры высокай арганізацыі справы. На гэта я вас нацэльваю», — сказаў ён.

Пры гэтым, як заўважыў кіраўнік дзяржавы, не варта забываць, што акрамя каласавых і збожжавых, дастаткова іншых культур, якія трэба ўбраць: гэта і цукровыя буракі, і лён, і бульба, і кукуруза. «Усё спрые таму, каб быў добры ўраджай па ўсіх культурах. Нам трэба накарміць свой народ і атрымаць добрыя грошы ад продажу прадуктаў харчавання», — адзначыў ён.

«Трэба ўсё рабіць сваё»

Кіраўнік дзяржавы ўзгадніў кандыдатуры новых дырэктараў найважнейшых дзяржаўных арганізацый у сектары прадпрыемстваў ваенна-прамысловага комплексу. Генадзь Цімашэвіч узначаліць дзяржаўнае знешнегандлёвае ўнітарнае прадпрыемства «Белспецзнештэхніка». Мікалай Балігатаў прызначаны дырэктарам ААТ «Агат — сістэмы кіравання» — кіруючая кампанія холдынга «Геаінфармацыйныя сістэмы кіравання».

Прэзідэнт пацікавіўся ў Мікалая Балігатава, як сёння працуе холдынг «Агат — сістэмы кіравання». Новы дырэктар прадпрыемства расказаў, што ў склад холдынга ўваходзяць пяць прадпрыемстваў і ўсе яны сёння працуюць. Аляксандр Лукашэнка таксама спытаўся, як «дыхае» сістэма сувязі, якую выпрацоўвае холдынг. Дырэктар расказаў, што на прадпрыемстве аналізуюць сістэму, якая існуе каля нашых граніц. «Гэта правільна, я таму задаю пытанне з улікам Украіны, там праблем мора і, як аказалася, сувязь», — заўважыў Прэзідэнт. Мікалай Балігатаў запэўніў, што сёння сувязь у нас працуе ўстойліва пры перашкодах і ціску, а баяздольнасць арміі будзе забяспечана тэхнічнымі сродкамі, выраблёнымі на прадпрыемстве.

«Але вы, калі ласка, тысячу разоў праверце, ці надзейныя яны. Гэта аб уроку ўкраінскай аперацыі. Амерыканцы і іншыя вельмі эфектыўна пастаўляюць сістэмы радыёэлектроннай барацьбы і вельмі эфектыўна працавалі супраць сродкаў сувязі, якія выкарыстоўвалі расіяне. Таму нам трэба вельмі сур'ёзную ўвагу на гэта звярнуць. І ўжо і амерыканцы, і ўсе заходнікі-спецыялісты адзначаюць, што радыёэлектронная барацьба падчас любой аперацыі — незаменная рэч. Таму я вас папрашу звярнуць на гэта асаблівую ўвагу», — сказаў кіраўнік дзяржавы.

Таксама Аляксандр Лукашэнка звярнуў увагу на праблему імпартазамяшчэння для прадпрыемстваў ваенна-прамысловага блока. Мікалай Балігатаў і Генадзь Цімашэвіч, прызначаны сёння генеральным дырэктарам дзяржаўнага знешнегандлёвага ўнітарнага прадпрыемства «Белспецзнешттэхніка», адказалі, што дадзенае пытанне рэальна вырашыць.

«Трэба знаходзіць новых партнёраў і выхад з сітуацыі, але самае галоўнае для нас — выраблячь, замяшчаць тое, што мы куплялі. Не думаю, што нас азалацілі нашы заакіянскія і блізкія партнёры. Ясна, што гэта сістэма закрытая і не вельмі звездала дапамогу з боку Захаду. Не надта яны хацелі нам прадаваць усё найлепшае. Таму трэба кампаненты, камплектуючыя — усё рабіць сваё. Спадзяюся, што вы з гэтым справіцеся», — адзначыў Прэзідэнт.

***

У кадравы дзень змены адбыліся і ў кіраўніцтве рэспубліканскіх органаў. Васіль Гурскі з пасады дырэктара Інстытута эканомікі Нацыянальнай акадэміі навук Беларусі пераходзіць на пасаду галоўнага вучонага сакратара НАН. Цімафей Жыгараў з пасады начальніка юрыдычнага ўпраўлення Нацыянальнага статыстычнага камітэта пераходзіць на пасаду намесніка старшыні Нацыянальнага статыстычнага камітэта.

Кандыдатура Таццяны Сталяровай узгоднена на пасаду намесніка старшыні Дзяржаўнага камітэта па навуцы і тэхналогіях. Мікалай Шчасны пераходзіць на пасаду дырэктара дэпартамента дзяржаўных знакаў Міністэрства фінансаў.

Таксама Прэзідэнт прызначыў Уладзіміра Баравікова Надзвычайным і Паўнамоцным Паслом Рэспублікі Беларусь у Каралеўстве Камбоджа, Лаоскай Народна-Дэмакратычнай Рэспубліцы і Рэспубліцы М'янма па сумяшчальніцтве. Да гэтага ён быў паслом Рэспублікі Беларусь у Сацыялістычнай Рэспубліцы В'етнам.

Валерыя СЦЯЦКО.

Блізкая ўлада

Выканкамы на сувязі

Практыка правядзення прамых ліній рэгіянальнай вертыкаллю працягваецца. Калі ў вас ёсць пытанні або праблемы, якія патрабуюць умяшання органаў улады, тэлефануйце.

Тэлефонныя лініі ў суботу, 9 ліпеня, з 9.00 да 12.00 правядуць:

• першы намеснік старшыні Брэсцкага аблвыканкама Валянцін Міхайлавіч ЗАЙЧУК. Тэл. 8 016 221 31 21;

• намеснік старшыні Віцебскага аблвыканкама Уладзімір Мікалаевіч БЕЛАУС. Тэл. 8 021 222 22 22;

• першы намеснік старшыні Гомельскага аблвыканкама Дзмітрый Іванавіч КОЗЕЛ. Тэл. 8 023 233 12 37;

• першы намеснік старшыні Гродзенскага аблвыканкама Юрый Мікалаевіч ВАЛЯВАТЫ. Тэл. 8 015 273 56 44;

• намеснік старшыні Магілёўскага аблвыканкама Генадзь Іванавіч ДЗЕНГАЛЁЎ. Тэл. 8 022 250 18 69;

• намеснік старшыні Мінскага аблвыканкама Дзяніс Мікалаевіч КУРЛЕНКА. Тэл. 8 017 500 41 60;

• старшыня Мінскага гарвыканкама Уладзімір Яўгенавіч КУХАРАЎ. Тэл. 8 017 222 44 44.

Калі наваселле не прыносіць радасці

Прэтэнзіі да якасці будаўніцтва і капрамонту сталі прычынай двух калектыўных зваротаў да старшыні Магілёўскага аблвыканкама Анатоля ІСАЧАНКІ

Фота Галіны ГАЎРЫЛОВІЧ.

Амаль гадзіну пералічвалі тры шматдзетныя маці будаўнічыя недаробкі ў жылым доме па вуліцы Грышына, наступствы няспраўнай ліўневай каналізацыі і незавершанага добраўпарадкавання па вуліцы Бярозаўскай. Усе гэтыя шматпавярховікі на гарантыі, пабудаваныя ў новым мікраёне вуліц Калужская-Стасава. Адна з заяўніц паведаміла, што ў яе кватэры выпраўлена толькі 20 недахопаў з 96 зафіксаваных. І гэта пры тым, што дом быў здадзены два гады таму. Жанчыны сведчылі: трава на тэрыторыі каля дома не скошваецца, шмат адчыненых люкаў, металічных труб, якія тырчаць з-пад зямлі, недаробленых пляцовак для выгулу сабак, заняткаў спортам, гульняў дзяцей. Маладая маці казала пра адсутнасць на бетонным пакрыцці дзіцячай пляцоўкі гумавых дыванкоў. Яе дзіця атрымала траўму, калі ўпала з арэляў. Абурэнне выклікала, што вокны ў месцах агульнага карыстання да нядаўняга часу не мелі замкоў. Іх паставілі літаральна перад прыёмам у аблвыканкаме. «І гэта ў доме, дзе жывуць шматдзетныя сем'і», — абураліся жанчыны. Не дадае камфорту чыгунка, якая праходзіць непадалёк. Заяўніцы прасілі ўстанавіць шумапаглынальныя шчыты. Небяспечны, лічаць жанчыны, закінуты цеплапункт побач з дзіцячай пляцоўкай. Яны звярталіся ў будаўнічую арганізацыю, у абслуговую, на лінію «115», але іх не чуюць. На пісьмовыя запыты заяўніцы, па іх словах, атрымліваюць адпіскі.

Анатоль Ісачанка даручыў па працягу месяца правесці рэвізію ўказаных аб'ектаў, вызначыць новыя тэрміны выканання работ, узгадніць іх з жыхарамі, узяць пытанні на кантроль. Губернатар абурыўся тым, што фірма, якая абслугоўвае дамы, не адстойвае інтарэсы жыхароў перад забудоўшчыкам, пры гэтым атрымлівае грошы за свае паслугі.

Жыхары дома № 1 па вуліцы Кісялёва наогул не могуць засяліцца пасля капрамонту: пагоршылася работа каналізацыі — вада, нягледзячы на адсутнасць жыльцоў, пастаянна прыбывае. Жанчына, кватэра якой на першым паверсе, паведаміла, што з моманту заканчэння рамонту ў 2014 годзе яе жыллё залівала 150 разоў. Прычым знізу, пад напружаннем сцёкаў. Людзі пакуль жывуць у падменным фондзе — і калі вернуцца ў свае кватэры, невядома. «Нашы заяўкі нават у «115» не прымаюць, — скардзіліся жыхары. — Парадокс атрымліваецца: мы не жывём ў доме, а вада прыбывае».

Анатоль Ісачанка даручыў стварыць камісію, уключыць у яе ўсе зацікаўленыя службы, у тым ліку Дзяржбуднагляд, каб прааналізаваць праект, зрабіць экспертызу і ў адпаведнасці з ёй выправіць праблемы.

85-гадовая магілёўчанка прыйшла на прыём да губернатара з прэтэнзіяй да гаспадара крамы пад яе кватэрай. Яна сабрала подпісы жыльцоў, каб забараніць фірме разгружаць тавар каля дома і ставіць там машыны. Кіраўнік вобласці даручыў разабрацца ў праблеме.

Нэлі ЗІГУЛЯ.

НА АДЛЕГЛАСЦЬ ВЫЦЯГНУТАЙ РУКІ

(Заканчэнне. Пачатак на 1-й стар.)

У Светлагорску, па словах бацькі, чатырохгадовая дачка адышла з-за натуральнай патрэбы ў кусты. Праз некаторы час мужчына ўспомніў, што малая не вярнулася, пачаў шукаць. На жаль — не паспеў. Вадалазы абласнога пажарнага аварыйна-выратавальнага атрада МНС знайшлі дзіця на глыбіні двух метраў і на адлегласці 10 метраў ад берага. Трагедыя здарылася ў месцы, не абсталяваным для купання. Высветліцца таксама, што некалькі гадзін бацька разам з сябрамі самастойна шукаў дзяўчынку, якая, як яны лічылі, згубілася ў кустах. Пачуўшы, што шукаюць дзіця, падняла трывогу і выклікала ратавальнікаў зусім старонняя жанчына.

Надзея, што пачуюць

Пасля трагічных выпадкаў з дзецьмі ў Гомелі прайшло экстранае пасяджэнне абласной камісіі па справах непаўналетніх. Старшыня камісіі, намеснік старшыні аблвыканкама Уладзімір Прывалаў заклікаў узяць пад строгі кантроль бацькоў, якія прыводзяць дзяцей у месцы, забароненыя для купання і ўжываюць там алкаголь. У вобласці заклікаюць усіх, хто бачыць падобнае, паведамляць аб гэтым у міліцыю.

— Калі бацькі прывялі дзіця купацца ў забароненае для купання месца, яны не проста парушылі правіла, але паставілі пад пагрозу яго жыццё і здароўе. Гэта дастатковая падстава для прызнання, што дзеці ў такой сям'і знаходзяцца ў сацыяльна небяспечным становішчы, — растлумачыў пазіцыю органаў улады **намеснік старшыні абласной камісіі па справах непаўналетніх Яўген МІТКЕВІЧ.**

Вельмі сур'ёзны праступак, калі бацькі каля вады ўжываюць алкаголь, і тут жа знаходзяцца іх дзеці. Супрацоўнікі міліцыі будуць неадкладна інфармаваць органы апекі і папячыцельства аб фактах знаходжання непаўналетніх з дарослымі ў нецвярозым стане.

— Для сацыяльных органаў і праваахоўнікаў цяпер не будзе прынцыповай розніцы, дзе бацькі на вачах у дзяцей ужываюць алкаголь — у кватэры або на прыродзе, — дадаў Яўген Міткевіч.

Сёлета на Гомельшчыне 170 праваахоўнікаў штодня выходзяць на патруляванне месцаў масавага адпачынку каля вады — як прызначаных для купання, так і забароненых. З пачатку сезона яны ўжо зафіксавалі каля дзвюх тысяч парушэнняў: трація з іх — ужыванне алкаголю, каля 700 фактаў — купанне ў неўстаноўленых месцах.

Кожны дзень абыходзяць «дзікія пляжы» і ратавальнікі. Рэйды па вадаёмах, дзяжурствы на пляжах, прафілактычныя гутаркі з людзьмі, авіяцыйны маніторынг берагоў — усё гэта дзеля таго, каб папярэдзіць трагедыі на вадзе.

Любоў, што выратуе

Старшыня Гомельскай абласной арганізацыі Беларускага рэспубліканскага таварыства ратавання на водах Павел НОВІК звяртае ўвагу на тое, што рызыкоўныя паводзіны бацькоў з дзецьмі падчас адпачынку на вадаёмах не заўсёды звязаны з ужываннем спіртнога.

— Для бяды дастаткова некалькі секундаў. Бацькі павінны цвёрда разумець, што калі яны прыходзяць на пляж з дзецьмі, то гэта для іх не адпачынак, але пільная, беспрапынная работа па наглядзе за кожным дзіцем, — падкрэсліў Павел Новік і адзначыў, што ў рэгіёне ўсе выпадкі ўтаплення дзяцей адбыліся з-за адсутнасці нагляду за імі.

Гібель чатырохгадовай дзяўчынкі ў Светлагорску вымушае задумацца вось яшчэ над чым. У той дзень малая павінна была быць у дзіцячым садку, але засталася з маці, якая ў дэкрэтным водпуску. Дарослыя, калі ідуць на вадаём з некалькімі дзецьмі, абавязаныя ўзважваць свае сілы: ці здольныя яны гарантаваць бяспеку ўсім?

Упраўленне адукацыі ў найбліжэйшы час таксама распрацуе памяткі аб правілах паводзін каля вадаёма. У іх папярэдзяць пра небяспеку кругоў і матрацаў, дзецям да 10 гадоў парэкамендуюць купацца ў надзіманых камізэльках ці нарукаўніках.

Наталля КАПРЫЛЕНКА.
Фота Гомельскага абласнога ўпраўлення МНС і УУС Гомельскага аблвыканкама.

«Чэк-ліст» забароненага адпачынку

За купанне ў забароненых месцах пагражае штраф да 96 рублёў. Калі такое купанне адбылося яшчэ і ў стане алкагольнага ап'янення, то штраф вышэйшы. За ўжыванне алкагольных напояў на пляжы — санкцыя да 256 рублёў. За паўторнае падобнае парушэнне пакаранне павялічваецца да 480 рублёў, можа быць прыменены і адміністрацыйны арышт.

ШТО Ў СВЕЦЕ РОБІЦЦА

Даходы арганізатараў нелегальнай міграцыі ў Мексіцы перавышаюць $600 млн

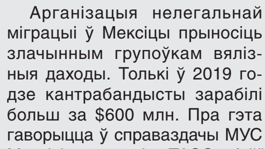

Арганізацыя нелегальнай міграцыі ў Мексіцы прыносіць злачынным групоўкам вялізныя даходы. Толькі ў 2019 годзе кантрабандысты зарабілі больш за $600 млн. Пра гэта гаворыцца ў справаздачы МУС Мексікі, паведаміла ТАСС. «Аб'ём рынку можа быць значна большым», — лічаць эксперты ведамства. Паводле даных МУС, толькі за паслугі перакладчыкаў нелегальныя мігранты плацяць каля $4,5 тысячы. Мексіка з'яўляецца транзітнай краінай для соцень тысяч нелегальных мігрантаў, якія накіроўваюцца ў Злучаныя Штаты. Толькі за першыя 3,5 месяца сёлета мексіканская паліцыя затрымала больш як 115 тысяч нелегальных мігрантаў. Для параўнання: за ўвесь мінулы год іх колькасць склала каля 250 тысяч. Многія з мігрантаў разбіваюць стыхійныя лагеры недалёка ад граніцы з ЗША, дзе вымушаны жыць месяцамі ў цяжкіх умовах, чакаючы магчымасці трапіць у Злучаныя Штаты.

У Італіі абвалілася частка ледавіка, загінулі дзевяць чалавек

Трагедыя адбылася ў выніку абвалу часткі ледавіка Мармалада ў Даламітавых Альпах, паведаміла агенцтва ANSA. Таксама стала вядома, што сем чалавек атрымалі раненні і шпіталізаваны. Галоўны пракурор Трэнта Сандра Раймондзі паведаміў аб расследаванні і вызначэнні прычын катастрофы. «Мы пагутарым з людзьмі, паглядзім відэазапісы і прыцягнем навуковы свет, каб зразумець прычыны здарэння з гідраўлічнага пункту гледжання», — распавёў пракурор. Абвал масіўнага кавалка ледавіка маглі выклікаць высокія тэмпературы — каля 10 градусаў Цэльсія на вышыні каля трох кіламетраў. Тэхнікам з альпійскай групы выратавання ўдалося вызначыць, што ледзяная маса, адарваўшыся, рухалася з шалёнай хуткасцю — да 300 кіламетраў у гадзіну. Пры такіх умовах знайсці кагосьці жывым уяўляецца малаверагодным, адзначаюць ратавальнікі. Пошукавыя работы працягваюцца.

У Германіі ў мэтах эканоміі пачалі адключаць асвятленне і гарачую ваду

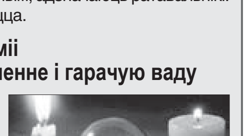

У некаторых гарадах Германіі ў мэтах эканоміі пачалі адключаць вулічнае асвятленне, паніжаць тэмпературу ў басейнах і адключаць гарачую ваду на спартыўных аб'ектах, паведаміла нямецкая газета Die Welt. Паводле інфармацыі выдання, такія захады ўваходзяць у планы эканоміі энергарэсурсаў на выпадак крызісу, звязанага з пастаўкамі газу. Die Welt не выключае, што з часам гарачая вада ў дамы таксама будзе падавацца па строга адведзеных гадзінах. Каб гэтага не адбылося, гарады і муніцыпалітэты працуюць над стратэгіяй, мэта якой — сэканоміць як мага больш газу цяпер, каб сховішчы заставаліся запоўненыя як мага даўжэй. Увядзенне экстранных мер звязана з тым, што праз тыдзень пачнуцца штогадовыя рамонтныя работы на газаправодзе «Паўночны паток — 1», калі газавая труба будзе цалкам перакрыта. У Германіі апасаюцца, што потым «кран могуць зноў не адкрыць».

КВЕТКІ ДЛЯ ПЕСНЯРА

7 ліпеня, у дзень 140-годдзя Янкі Купалы, у сталічным парку, які носіць яго імя, прайшла ўрачыстая цырымонія ўскладання кветак да помніка народнаму паэту Беларусі

Мерапрыемства пачалося з абвяшчэння прывітальнага адраса Прэзідэнта Рэспублікі Беларусь. Яго зачытаў **намеснік кіраўніка Адміністрацыі Прэзідэнта Рэспублікі Беларусь Ігар ЛУЦКІ.** «Для многіх пакаленняў знакаміты Пясняр стаў пуцяводнай зоркай, прыкладам бескарыслівага служэння Айчыне. Паэт, драматург, публіцыст, сваімі творамі ён адкрываў беларусам багацце і прыгажосць роднай мовы, хараство пейзажаў, слаўную гісторыю нашай краіны. Глыбока сімвалічна, што сёлета, у Год гістарычнай памяці, мы зноў звяртаемся да купалаўскага слова як носьбіта высокай духоўнасці беларускага народа», — гаворыцца ў віншаванні. Пасля адрас быў перададзены дырэктару Дзяржаўнага літаратурнага музея Янкі Купалы Ганне Галінскай для захоўвання ў фондах.

Міністр культуры Анатоль МАРКЕВІЧ у сваім выступленні адзначыў: «Творчасць Янкі Купалы з'яўляецца сапраўднай энцыклапедыяй жыцця беларускага народа, узорам сусветнай літаратуры, якую ведаюць і паважаюць па ўсім свеце».

Ва ўнісон з гэтым гучалі і словы **старшыні Саюза пісьменнікаў Беларусі Алеся КАРЛЮКЕВІЧА:** «Веліч Купалы недасягальная ў касмічнай прасторы, у якой заўсёды праз стагоддзі будуць прысутнічаць тыя творы, вершы, паэмы, п'есы, якія напісаў вялікі класік. Веліч Купалы — гэта і разуменне, што ў нас ёсць паэт сусветнага маштабу. Перакладзеныя больш чым на 100 моў народаў свету творы Янкі Купалы — яскравае таму пацвярджэнне».

Таксама ён адзначыў, што адзін з першых вядомых твораў Песняра — гэта верш з сімвалічнай назвай «Мая доля» і што доля беларусаў — быць з Купалам, заўсёды разумець і асэнсоўваць тыя сакральныя запаветы, якія ён пакінуў наступным пакаленням.

Акрамя таго, у цырымоніі ўскладання кветак узялі ўдзел міністр адукацыі Андрэй Іванец, намеснік міністра інфармацыі Ігар Бузоўскі, прадстаўнікі Мінскага гарадскога выканаўчага камітэта, нашчадкі Янкі Купалы, прадстаўнікі Саюза пісьменнікаў Беларусі, Беларускага саюза мастакоў, Беларускага фонду культуры, а таксама розных устаноў культуры і адукацыі сталіцы.

Незабыўную атмасферу свята дапамаглі стварыць Беларускі дзяржаўны ансамбль «Песняры», Дзяржаўны камерны хор Рэспублікі Беларусь, Музычная капэла «Санорус», выступленні дзіцячых калектываў.

Лізавета ГОЛАД.

Фота Лізаветы ГОЛАД.

Заззяе горад мільёнамі агнёў

(Заканчэнне. Пачатак на 1-й стар.)

Больш за 50 яркіх фотазон дапаможа захаваць фестывальныя эмоцыі на памяць. Асаблівая ўвага аддаецца кветкаваму афармленню: горад усю іскрыць мільёнамі пярэстых раслін. У Дзень нараджэння горада каля Летняга амфітэатра ўрачыста адкрылася новая скульптура «Кветачніца» — жанчына, якая прадае духмяныя букецікі. Гэты аб'ект сімвалічна адлюстроўвае ўсіх жанчын, якія падчас «Славянскага базару» прадаюць кампазіцыі з рамонкаў і лілей, а часцей — валошак, і стаў новай гарадской славутасцю.

Да Міжнароднага фестывалю мастацтваў у Віцебску з'явяцца два прыпынкі грамадскага транспарту ў выглядзе нумароў службаў выратавання «101» і «112» — гэта ініцыятыва МНС — яшчэ адзін пункт на карце гарадскіх аб'ектаў, абавязковых для наведвання і фатаграфавання. Захапляльную акцыю «За бяспеку — разам!» правядзе міліцыя ў выглядзе інтэрактыўнага маршруту з каштоўнымі прызамі. Сачыць за парадкам падчас правядзення форуму праваахоўнікі будуць у незвыклых вобразах: на гарадскіх вуліцах з'явяцца конныя патрулі і міліцыянеры на рэтрааўтамабілях. Спецыяльна да валошкавага свята Беларуская чыгунка пусціць цягнік міжнародных ліній № 239/240 Віцебск—Масква—Віцебск. Ён будзе адпраўляцца з 12 да 16 ліпеня з Віцебска, а з 13 да 17-га — з Масквы.

Фота БелТА.

Намеснік прэм'ер-міністра Беларусі Ігар Петрышэнка ацаніў гатоўнасць сцэнічных пляцовак, а таксама ўсіх гарадскіх і праваахоўных службаў, якія будуць задзейнічаны на фестывалі.

Гэтымі днямі пачынаюць работу адкрытыя вулічныя кафэ, якія прапануюць стравы нацыянальнай беларускай кухні і адмысловыя фестывальныя сэты. Усяго падчас «славянкі» будзе працаваць каля 80 аб'ектаў нестацыянарнага гандлю і грамадскага харчавання. Па слаўнай традыцыі, на плошчы каля Летняга амфітэатра будуць цешыць гасцей смакатой падворкі Віцебшчыны.

«Славянскі базар» дае Віцебску і ўсяму паўночнаму рэгіёну ўнікальную магчымасць штогод развівацца і ўдасканальвацца. У гасцей форуму мае застацца меркаванне аб Віцебску як аб сучасным і камфортным месцы, а разам з тым такое ўражанне паспрые фарміраванню станоўчага іміджу Беларусі — гасціннай, дружалюбна настроенай і адкрытай краіны. У нашых сілах зрабіць усё, каб любы госць, які ўпершыню наведаў фестываль, зноў захацеў сюды прыехаць», — адзначыў **намеснік прэм'ер-міністра Беларусі Ігар ПЕТРЫШЭНКА** на пасяджэнні рэспубліканскага камітэта па падрыхтоўцы і правядзенні XXXI Міжнароднага фестывалю мастацтваў «Славянскі базар у Віцебску».

Ужо на наступным тыдні культурная сталіца заззяе мільёнамі агнёў начной ілюмінацыі і напоўніцца гукамі музыкі. Што цікавага пакажуць на фестывалі, чытайце ў наступных выпусках «ПаБАЗАРым».

Аляксандра ГВОЗДЗЕВА.

Надвор'е

Балтыйская свежасць прыйдзе да нас у госці

Спачатку будзе без ападкаў, а ў выхадныя — зноў дажджы

Няўдзячныя мы людзі, ой няўдзячныя. Калі стаяла больш за 30 градусаў, мы малілі нябёсы аб прахалодзе. А калі сапраўды пайшоў моцны летні дождж — нам ужо не падабаецца: холадна. Свежыя паветраныя масы прынясе да нас у нядзелю і вецер з Балтыкі, паведамляюць спецыялісты Рэспубліканскага цэнтра гідраметэаралогіі, кантролю радыеактыўнага забруджвання і маніторынгу навакольнага асяроддзя Мінпрыроды.

Фота Анатоля КЛЕШЧУКА.

А 8 ліпеня надвор'е будзе вызначаць зона павышанага атмасфернага ціску. Пераменная воблачнасць, пераважна без ападкаў. Уначы і раніцай месцамі па краіне будзе згушчацца слабы туман. Вецер ноччу няўстойлівы слабы, удзень заходні слабы да ўмеранага. Тэмпература паветра мінімальная ноччу ўсталюецца ў межах 8—14 цяпла, па паўднёвым усходзе Беларусі да плюс 15 градусаў, а максімальная тэмпература днём будзе ад плюс 20 да 26 градусаў. Атмасферны ціск істотна не зменіцца.

У суботу ўмовы надвор'я на тэрыторыі Беларусі будуць вызначаць поле паніжанага атмасфернага ціску і франтальныя раздзелы, якія ссоўваюцца з тэрыторыі Польшчы. Уначы месцамі па крайнім захадзе, раніцай і днём на большай частцы тэрыторыі краіны пройдуць кароткачасовыя дажджы. Удзень у асобных раёнах прагрымяць навальніцы. Тэмпература паветра ўначы складзе плюс 10—16 градусаў, а ўдзень — 20—27 градусаў.

У нядзелю тэрыторыя краіны апынецца пад уплывам няўстойлівай паветранай масы балтыйскага паходжання. Уначы месцамі, а раніцай і ўдзень на большай частцы тэрыторыі краіны прагназуюцца кароткачасовыя дажджы. У дзённыя гадзіны ў асобных раёнах прагрымяць навальніцы. Тэмпература паветра ноччу будзе вагацца ад плюс 10 градусаў да плюс 16-ці, а днём — ад плюс 18 да 25 цяпла.

Паводле папярэдняга прагнозу, у пачатку наступнага рабочага тыдня ў краіне захаваецца няўстойлівае надвор'е. У панядзелак уначы месцамі, а ўдзень на большай частцы тэрыторыі краіны прагназуюцца дажджы, у асобных раёнах навальніцы. Ноччу тэмпература паветра складзе плюс 9—16 градусаў, а ўдзень — 15—21 цяпла, месцамі слупок тэрмометра дасягне адзнакі ў 23 градусы.

Будзе дастаткова мокра і ў аўторак. У гэты дзень у многіх раёнах краіны пройдуць дажджы. Месцамі чакаюцца навальніцы, моцныя дажджы, удзень узмацненне ветру парывамі да 15—20 м/с. Тэмпература паветра ўначы будзе вагацца ад плюс 9 да плюс 16 градусаў. Днём паветра прагрэецца да 21 градуса, месцамі да 23 цяпла.

Таксама ў Белгідрамеце нагадалі, што сярэдняя па Беларусі тэмпература паветра за чэрвень склала плюс 19 градусаў, што вышэй за кліматычную норму на 2 градусы. Сярэдняя тэмпература паветра ўсіх трох дэкад была вышэйшая за норму. Вельмі гарачай выдалася трэцяя дэкада з дадатнай анамаліяй 3,7 градуса. Тэмпература паветра днём на працягу месяца ў асноўным складала плюс 20—29 градусаў, а ў самыя цёплыя суткі падымалася да плюс 30 градусаў і больш. Тэмпература паветра ноччу на працягу месяца знаходзілася ў асноўным у межах плюс 10—19 градусаў. З 24 да 30 чэрвеня была адзначана інтэнсіўная хваля цяпла: на працягу сямі дзён сярэднясутачная тэмпература паветра па большай частцы тэрыторыі краіны перавышала норму на 5 градусаў і больш. У чэрвені таксама было адзначана ад аднаго да дзевяці дзён з максімальнай тэмпературай паветра плюс 30 градусаў і вышэй пры норме для дадзенага месяца 1—3 дні. У асобныя суткі трэцяй дэкады пераважна па поўдні краіны былі зарэгістраваны трапічныя ночы (мінімальная тэмпература паветра за ноч складала плюс 20 градусаў і больш).

Сяргей КУРКАЧ.

З нагоды

Фактар «ікс» вяртаецца

Яркае адкрыццё тэлесезона 2021/2022, праект-уладальнік Гран-пры XIV Нацыянальнага тэлевізійнага конкурсу «Тэлевяршыня», вяртаецца на тэлеэкраны. Белтэлерадыёкампанія аб'яўляе старт «Фактар.by», другога сезона папулярнага вакальнага шоу. Нас зноў чакае сустрэча зорных настаўнікаў і перспектыўных выканаўцаў на музычнай арэне, каб разам знайсці той самы запаветны фактар «ікс».

Беспрэцэдэнтны для беларускага тэлебачання шоу-праект «X-Factor у Беларусі» стаў, бадай, самай маштабнай і гучнай падзеяй мінулай восені. За магчымасць выйсці на сцэну на сваю хвілю папулярнасці і шанц быць пачутымі змагаліся тысячы смелых і крэатыўных прэтэндэнтаў. Найлепшыя з іх сталі галоўнымі героямі праекта. Яны прайшлі праз адбор на жывых кастынгах, загартоўваліся і прафесійна выраслі ў трэніровачным лагеры пад апекай сапраўдных акул шоу-бізнесу, каб падарыць тэлегледачам шэсць захапляльных фінальных канцэртаў у прамым эфіры.

Пасля фіналу праект перайшоў на бугнейшыя канцэртныя пляцоўкі, і сёння гісторыю Андрэя Панісава, трыумфатара першага сезона, і іншых фіналістаў шоу ведае без перабольшання амаль уся краіна.

А доўгачаканы другі сезон праекта «Фактар.by» стане добрай магчымасцю для ўсіх жадаючых паўтарыць поспех дэбютантаў шоу і разам з тым заявіць пра сябе і свае вакальныя здольнасці, пераадолець комплексы і боязь сцэны. Але ці засталіся яшчэ тыя, хто здолее пераканаць прынцыповых настаўнікаў і ўважлівых тэлегледачоў, што менавіта яны валодаюць фактарам «ікс», даведаемся зусім хутка.

Калі ж вы менавіта з тых, хто хоча паспрабаваць свае сілы ў такім вакальным спаборніцтве, то смела адпраўляйце сваю анлайн-заяўку (анкету і фрагменты сваіх вакальных выступленняў) на сайт www.tvr.by — форму яе знойдзеце ў раздзеле «Спецпраекты».

А навіны адносна кастынгаў і далейшых дзеянняў адсочвайце на партале медыяхолдынга і ў эфіры тэлеканала «Беларусь 1».

Алена ДРАПКО.

ШАШКІ

(«Звязда») Выпуск № 169

З 27 чэрвеня да 3 ліпеня праходзіў XXXIII Адкрыты рэспубліканскі турнір па шашках-100 «Мінск-2022». Пераможцам міжнародны майстар Іван Касцёнаў з Масквы – 14 ачкоў. 9 шашыстаў набралі па 12 ачкоў. Найлепшы каэфіцыент на другое месца вывеў маладога мінскага майстра Юрыя Цымановіча. На трэцім месцы — міжнародны гросмайстар з Цверы Андрэй Калмакоў. У заліку ветэранаў (60+) пераможцам патрыярх беларускіх шашак Аркадзь Плакхін. У жаночым заліку (9-е месца ў агульным турніры) найлепшай стала майстар Марыя Часнакова (Мінск). Паглядзіце прыклады гульні.

№ 90 М. Часнакова — А. Гетманскі

Белыя простыя: 29, 32, 33, 34, 35, 36, 40, 41, 42, 43, 45, 46, 47, 48, 49 (15)

Чорныя простыя: 2, 3, 6, 7, 8, 9, 10, 12, 13, 16, 17, 18, 19, 20, 23 (15)

Юная беларуская шашыстка нанесла прыгожы ўдар віцэ-чэмпіёну свету. 1. 32-28 23:32 2. 29-23 19:30 3. 35:04+. На жаль, у далейшым перамагчы не змагла.

№ 91 А. Валюк — Ю. Цымановіч

Белыя простыя: 26, 27, 28, 33, 37, 38, 39, 40, 43, 45, 48 (11)

Чорныя простыя: 8, 10, 11, 12, 13, 14, 15, 16, 19, 24, 25, 29 (12)

Чорныя рэалізавалі лішнюю шашку з дапамогай удару. Пакажыце яго.

№ 92 Г. Выдзерка — М. Спосаб

Белыя простыя: 48, 49, 42, 43, 44, 45, 36, 37,38, 39, 31, 32, 33, 26, 28, 29, 25 (17)

Чорныя простыя: 35, 21, 22, 16, 17, 18, 19, 11, 12, 13, 15, 7, 9, 1, 2, 3, 4 (17)

Белыя з дапамогай размену выйгралі шашку. 1. 29-23! 18:29 2. 33:24 22:33 3. 39:28 19:30 4. 25:34 21-27 5. 31:22+

№ 93

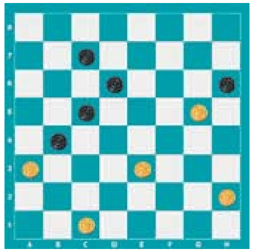

№ 93 Міхаіл Левандоўскі (Украіна)

Белыя простыя: c1, h2, a3, e3, g5 (5)

Чорныя простыя: b4, c5, d6, h6, c7 (5)

Наступныя пазіцыі складзеныя вядучым аддзела.

№ 94

Белыя простыя: c3, e3, d4, e5, g5 (5)

Чорныя простыя: g3, c5, b6, h6, e7, g7 (6)

№ 95

Белыя простыя: c3, e3, d4, e5, g5 (5)

Чорныя простыя: g3, c5, b6, h6, e7 (5)

№ 96

Белыя простыя: c3, e3, d4, e5, g5 (5)

Чорныя простыя: c5, b6, h6, c7, e7, g7 (6)

№ 97

Белыя простыя: a1, c3, e3, d4, e5, g5 (6)

Чорныя простыя: c5, b6, h6, e7, g7, d8 (6)

Ва ўсіх пазіцыях белыя пачынаюць і выйграюць. Прозвішчы чытачоў, якія дашлюць правільныя адказы, будуць апублікаваныя.

Праверце свае рашэнні:

Выпуск № 168 ад 24.06.22.

№ 82 c3, b2, d2, f:d4, g:g5, d:h8(f6), c7, d4,+.

№ 83 1. b2-a3 d4:b2 2. a3:g5 c5:a3 3. e1-d2 h6:f4 4. a1-b2 a3:e3 5. f2:d8+

№ 84 1. f4-g5 h6:d2 2. f2-g3 c5:e3 3. g3-f4 e3:g5 4. h4:e1+

№ 85 1. f4-g5 h2:d2 2. c1:e3 h6:d2 3. f2-g3 c5:e3 4. g3-f4 e3:g5 5. h4:e1+ Як паведаміў уладальнік картатэкі шашачных кампазіцый А. Панчанка, гэтая праблема супадае з раней апублікаванай Г. Шасцірыковым на форуме сайта ФМЖД 23.12.2019

№ 86 1. g1-f2 (ПР.1. gh4 b:e1 2. h:a3 gh6 3. ac3 e:b4 4. a:b8 ab4 5. be5+) 1...b:e1 2. gh4 e:g3 3. h:b4 (3. h:f2 de5 4. fg3 cd6 5. gh4 ef4 6. h:b4 a:c3 7. a:g3+; 3. h:e1 cb6 4. eh4 de5 5. h:e7 ef4 6. a:h8 fg3 7. hd4 gh2 8. d:a7 hg1 9. ec5 g:b6 10. a:c5+) 3...a:c3 4. a:h2+(ПР знайшлі А. Панчанка і С. Бурко)

№ 87 19, 5, 49, 28 (45) 27 (21, 50) 27, 27+

№ 88 40,11-7, 8, 3, 20, 44, 44 (29) 39+

№ 89 30,18-13, 9, 4, 23, 50+

Першымі дакладныя адказы даслалі: Л. Трафімчык (Іўе), С. Рашэцін (Ашмяны), С. Бурко (Орша), В. Таўкачоў (в. Уздзевічы, Клімавіцкі р-н, Магілёўская вобл.), У В. Дударэвіч (Брэсцкая вобл., Баранавіцкі р-н, в. Новая Мыш), А. Галаванаў, П. і В. Шульгі (усе — Мінск), Ф. Карпей, Л. Жыхар (абодва — Мядзел), У. Панько (Каменец), І. Ананіч (Гродна), У. Ваўчкоў (Маладзечна).

Пішыце на адрас: газета «Звязда», г. Мінск, вул. Б. Хмяльніцкага, 10А, 220013, e-mail: info@zviazda.by або vorush@yandex.ru

Віталь ВАРУШЫЛА, майстар спорту.

ТЭЛЕТЫДЗЕНЬ

Сядзі і глядзі

«СЛАВЯНСКІ БАЗАР — 2022» — У ПРАМЫМ ЭФІРЫ

Лічаныя дні засталіся да пачатку аднаго з самых яркіх і чаканых летніх свят, якое аб'ядноўвае ўсіх, хто любіць музыку, тэатр, прыкладное мастацтва, і дорыць непаўторныя ўспаміны — XXXI Міжнароднага фестывалю мастацтваў «Славянскі базар у Віцебску — 2022». А тэлеканалы «Беларусь 1» і «Беларусь 3» па нязменнай традыцыі рыхтуюцца паказаць сваёй аўдыторыі шмат цікавага з таго, што будзе адбывацца на культурным форуме.

На працягу ўсіх фестывальных дзён зменіцца лакацыя ў праекта «Добрай раніцы, Беларусь!» — ранішняе шоу часова «прапішацца» ў Віцебску. Акрамя таго, традыцыйна на «Беларусь 1» будуць выходзіць «Дзённікі фестывалю» пасля праграмы «Панарама». Яшчэ ў прамой трансляцыі тэлегледачы ўбачаць знакавыя канцэртныя праграмы «Славянскага базару — 2022», дзе і ўрачыстае адкрыццё (14 ліпеня), «Саюзная дзяржава запрашае...» (15 ліпеня), трансляцыі XXXI Міжнароднага конкурсу выканаўцаў эстраднай песні «Віцебск-2022» (адпаведна 16 і 17 ліпеня), у нядзелю таксама пакажуць гала-канцэрт майстроў мастацтваў Беларусі «Натхненне жыцця» і ўрачыстае закрыццё фестывалю з выступленнем такіх вядомых артыстаў, як Алена Ваенга, Наталля Падольская, Уладзімір Прасняков, Ларыса Доліна і іншых.

А вось у эфіры сацыякультурнага «Беларусь 3» 13 і 14 ліпеня ў дзённым эфіры гледачоў чакаюць прамыя трансляцыі XX Міжнароднага дзіцячага музычнага конкурсу «Віцебск». Два дні вакальных спаборніцтваў можна будзе назіраць пры жаданні з любога пункта краіны. Нагадаем, Беларусь сёлета на конкурсе прадстаўляе Елісей Касіч, а на конкурсе маладых выканаўцаў змагацца за званне найлепшай даручана Ганне Трубяцкой. Як абяцаюць арганізатары, паколькі сёлетні дзіцячы конкурс юбілейны, то ў кожным нумары будуць задзейнічаны танцавальныя і тэатральныя калектывы. І ў першы дзень прадстаўнікі краін прадставяць на суд аўтарытэтнага журы песні кампазітара сваёй краіны на роднай мове. На наступны дзень пачуем ад кожнага ўдзельніка выступленне з песняй на выбар. А 15 ліпеня падчас урачыстай цырымоніі ўзнагароджання даведаемся імя пераможцы. У другім аддзяленні нас чакае гала-канцэрт з удзелам выканаўцаў і членаў міжнароднага журы.

Урачыстае адкрыццё самога фестывалю, якое адбудзецца 14 ліпеня, у тэлеэфіры будзем мець магчымасць убачыць у нядзелю 17 ліпеня. Але калі меркаваць па імёнах, якія значацца ў афішы гэтага мерапрыемства, то глядзець яго і чакаць адназначна варта. Сярод артыстаў, што выступяць у гэты вечар, — Грыгорый Лепс, Сяргей Бязрукаў, Анатоль Ярмоленка, арт-гурт «Хор Турэцкага», Зара, Аляксандр Саладуха, Беларускі дзяржаўны ансамбль «Песняры», Нацыянальны акадэмічны народны хор Рэспублікі Беларусь імя Цітовіча, Тэа, Дзідзюля і многія іншыя. Трэба адзначыць, што сёлета пры стварэнні святочнай праграмы яе арганізатары імкнуліся спалучыць мінулае, традыцыі фестывалю і сучаснасць з яе дасягненнямі, каб паказаць у адзінай палітры, што хоць час і не стаіць на месцы, але душа і гісторыя «Славянскага базару» зберагаюцца кожным наступным пакаленнем. Таму сачыце за тэлепраграмай і плануйце прагляды тых мерапрыемстваў, дзе зможаце адпачыць з асалодай і пад любімыя мелодыі ды адчуць атмасферу культурнага свята міжнароднага маштабу.

Алена ДРАПКО.

ЗГАДВАЦЬ І БЕРАГЧЫ

Публіцыстычная праграма «Люблю і памятаю» адкрывае аўдыторыі «Беларусь 3» імёны і цікавыя гісторыі выдатных асоб культуры. І кожны раз яе аўтар — вядомы беларускі рэжысёр, сцэнарыст, драматург, пісьменнік Уладзімір Арлоў — распавядае гледачам малавядомыя факты з біяграфій кінематаграфістаў, літаратараў, акцёраў, музыкантаў і іншых творцаў, з якімі працаваў і сябраваў.

На наступным тыдні нас зноў чакаюць аповеды пра эстраднага спевака, народнага артыста Беларусі Віктара Вуячыча (11 ліпеня), дырыжора, педагога, лаўрэата рэспубліканскага конкурсу аркестравых і харавых калектываў Пятра Вандзілоўскага (12 ліпеня), савецкага кінарэжысёра, сцэнарыста, акцёра, прадзюсара Генадзя Палоку (14 ліпеня).

Гэта выпускі знятыя ў розныя гады, але нават пераглядаючы іх, кожны раз адкрываеш герояў па-іншаму.

А 13 і 16 ліпеня ў эфіры сацыякультурнага выйдзе праграма «Люблю і памятаю», прысвечаная эстраднаму спеваку, народнаму артысту Беларусі Аляксандру Ціхановічу, які сёлета адзначыў бы свой 70-гадовы юбілей. У яго жыцці было шмат адметнага і многае ён паспеў зрабіць. Але галоўнае для кожнага прыхільніка яго творчасці — гэта, безумоўна, песні, якія былі і застануцца для нас назаўсёды хітамі, таму што выконвалі іх з душой. Акрамя таго, у памяць пра артыста ў суботу ў эфіры пакажуць фрагмент канцэрта «Каханне і лёс», у якім Аляксандр Рыгоравіч зноў будзе спяваць са сваёй спадарожніцай жыцця, артысткай Ядвігай Паплаўскай. Не прапусціце сустрэчу з любімымі артыстамі на «Беларусь 3».

Алена ДРАПКО.

Беларусь 1

6.00, 7.20, 8.15 Добрай раніцы, Беларусь!
7.00, 8.00, 9.00, 12.00, 13.00, 15.00, 17.00, 19.00 Навіны.
7.05, 8.05 Навіны эканомікі.
7.10, 8.10, 18.15, 0.40 Зона Х (16+).
9.10 Галоўны эфір.
10.40 Навіны надвор'я.
11.00, 12.10, 18.35, 19.20 Драма «Карына чырвоная» (16+).
13.05, 15.25 Драма «Кампаньёнка» (16+).
15.10, 18.00 Навіны рэгіёна.
17.05 Серыял «Танкіст» (12+).
21.00 Панарама.
21.45 Зразумелая палітыка.
22.00 Серыял «След» (16+).
0.20 Арэна.
0.55 Дзень спорту.

Беларусь 2

6.00 «Уключайся!» (12+)
9.00, 10.50, 21.05 Тэлебарометр.
9.05, 20.00 «Зразумець. Даравацъ» (16+).
10.05 «На тыдзень» (16+).
11.25 «Эпік» (6+).
13.00 Анімацыйны серыял «Качыныя гісторыі» (0+).
13.25 «Вось такія людзі» (12+).
14.10 «Усёй сям'ёй» (6+).
14.55 Баявік «Чужы супраць Драпежніка» (16+).
16.35 Баявік «Значыць, вайна» (12+).
18.15 Серыял «Лялечны домік» (16+).
21.10 Спортлато 6 з 49, КЕНА.
21.15 Серыял «Жаночы доктар-5» (16+).
22.15 «На кручку» (16+).
23.25 «Гаспадыня лёсу». Серыял (16+).
0.20 «Да спаткання» (16+).

Беларусь 3

7.00 «Дабраранак».
7.35, 12.10 «Беларуская кухня».
8.05, 12.00, 15.50, 20.30, 23.55 Навіны культуры.
8.15 «Вецер вандраванняў». Маст. фільм (12+) [СЦ].
9.40 «Нацыянальны хіт-парад».
10.35 «Дарога памяці».
10.45, 16.50 «Уваход у лабірынт». Серыял (12+) [СЦ].
12.40 «Наперад у мінулае».
13.05, 21.05 «Выбраныя». Маст. фільм (16+).
15.25 «Навукаманія» (6+).
16.00 «Кадры жыцця».
18.05 «Артыстка з Грыбава». Маст. фільм (12+) [СЦ].
20.40 «Калыханка» (0+).
23.25 «Люблю і памятаю».

Беларусь 5

7.00 Баскетбол 3х3. Нацыянальная ліга.
11.05 Вялікі спорт.
11.50, 17.35 Футбол. Беларусбанк — чэмпіянат Беларусі.
13.50 Гульня галавой.
14.35 Пляжны футбол. Чэмпіянат Беларусі.
17.15 Планета спорту.
19.35 VeloLove з Яўгенам Гутаровічам.
19.50 Аўтаспорт. Экстрым-Е.
21.15 Футбол. Чэмпіянат Беларусі.
22.00 Футбол. Чэмпіянат Англіі.

АНТ

6.00, 7.10, 8.10 «Наша раніца».
7.00, 8.00, 9.00, 11.00, 13.00, 16.00, 18.00 [СЦ], 20.30 Нашы навіны.
9.10 Контуры.
10.25 «Асаблівасці нацыянальнай работы» (12+).
11.15 Серыял «Калі надыдзе світанак» (12+).
13.15, 22.35 Серыял «Год у Таскане» (16+).
15.10, 16.20, 18.20 Інфармацыйны канал (16+).
20.10 Вячэрнія навіны.
21.10 «Удача ў прыдачу!» (12+)
21.15 «Прапаганда» (16+).
21.35 Серыял «Спытайце медсястру» (16+).
0.20 Час.

СТБ

6.00, 6.40, 7.45 «Раніца СТБ».
6.30, 7.30, 8.30, 10.30, 13.30, 16.30, 19.30, 22.30 Навіны «24 гадзіны».
8.40 «Зямля памяці».
8.55 «Тыдзень».
10.40 «Рашэнне ёсць!»
11.10 «Як уладкаваны свет» (16+).
12.45, 20.40 «Самыя шакавальныя гіпотэзы» (16+).
13.45 «Таямніцы Чапман» (16+).
14.45, 16.50 «Белыя ваўкі-2». Серыял (16+).
18.30 «Па сутнасці».
20.10, 23.05 «СТБ-спорт».
20.15 «Сталічныя падрабязнасці».
20.25 «Міншчына».
21.30 «Неверагодна цікавыя гісторыі» (16+).
23.10 «Ваенная тайна» (16+).
1.05 «Мінтранс» (16+).
1.55 «Самая карысная праграма» (16+).

МІР

5.00, 10.20 Серыял «Адваротны бок Месяца» (16+).
10.00, 13.00, 16.00, 19.00, 2.35 Навіны (бягучы радок).
10.10 «Беларускі стандарт» (12+).
13.15, 18.10 «Справы судовыя. Грошы вярніце!» (16+)
14.05, 16.15 «Справы судовыя. Бітва за будучыню» (16+).
15.10 «Справы судовыя. Новыя гісторыі» (16+).
17.25 «Міравое пагадненне» (16+).
19.20, 20.00 «Гульня ў кіно» (12+).
20.40, 21.30 «Слабае звяно» (12+).
22.25, 23.10 «Назад у будучыню» (16+).
0.00 «Сусветныя гульні розуму» (12+).
0.30 «Наша кіно. Гісторыя вялікай любові» (12+).
0.55 Маст. фільм «Волга-Волга».
2.50 «Спецыяльны рэпартаж» (12+).
3.10 Серыял «Школа выжывання ад адзінокай жанчыны з трыма дзецьмі ва ўмовах крызісу» (12+).

РТР—Беларусь

6.05 «Новая раніца».
11.00, 14.00, 17.00, 20.00 Весткі.
11.30 «Плюс-мінус».
11.50 «Тайны Беларусі» (16+).
13.00 «У людзях».
13.50, 16.50, 19.50, 23.00 Навіны — Беларусь.
14.30 «60 хвілін» (12+).
17.30 Серыял «Пісьмы на шкле. Лёс» (12+).
20.40 Фільм «Раманавы. Венцаносная сям'я» (12+).
23.10 «Вечар з Уладзімірам Салаўёвым» (12+).

НТБ—Беларусь

6.05 «Астрапрагноз».
6.10 «Здароўе» (12+).
7.00 «Навукаманія» (6+).
7.30 «Маршрут пабудаваны» (12+).
8.00, 10.00, 13.00, 16.00, 19.00 Сёння.
8.25, 10.35 Серыял «Ціхі цэнтр» (12+).
13.30 Надзвычайнае здарэнне.
14.00 Серыял «Шаман» (16+).
16.45, 19.50, 22.05, 23.30 Сёння. Галоўнае.
16.50 «За гранню» (16+).
17.50 «ДНК» (16+).
20.05, 22.30 Дэтэктыў «Пёс» (16+).
22.10 «НЗ.by».
23.45 Серыял «Дзяржаўная граніца» (12+).

8 канал

7.00, 15.45, 19.20, 21.05, 0.45 «Надвор'е» + «Эрана».
7.05 Мультпарад «Бос-малакасос» (0+).
7.30 «Прыколы 13-й школы» (6+).
7.35 Серыял «Ключы Локаў» (12+).
8.20 Серыял «Ратавальнікі Малібу» (12+).
9.55 Фэнтэзі «Зомбіленд: кантрольны стрэл» (12+).
11.30 «Любімае кіно».
14.05 Серыял «Выдатнае стагоддзе» (16+).
15.50 Мультпарад (0+).
16.00 Серыял «Вярніся, каханне» (16+).
17.40 Драма «Вікторыя» (16+).
19.25 Камедыя «Віскі Кавалер» (16+).
20.55 «Вечарніца» (0+).
21.15 Трылер «Братэрства ваўка» (16+).
23.20 Трылер «Туман» (16+).

ВТБ

6.00 «Раніца з гумарам» (16+).
7.55 «Дурні і дарогі» (16+).
9.00 М/ф «Пацяшоба» (0+).
9.20 М/ф «Звераняты» (6+).
10.05 М/ф «Лекс і Плу» (6+).
10.30 М/ф «Царэўны» (6+).
10.55 М/ф «Гаворачы Том і сябры» (6+).
11.30 Поўнаметражны анімацыйны фільм «Эверэст» (6+).
13.05 «Дзіцячы КВЗ» (6+).
13.55 «Рэгбі. Фільм пра фільм» (16+).
14.50, 0.40 «Рогаў+» (16+).
15.40, 1.30 «Проста кухня» (16+).
16.10, 17.30, 23.20 «Уральскія пельмені» (16+).
19.00, 20.45 Серыял «Гранд» (16+).
22.30 «Стэндап андэграўнд» (16+).
1.55 Серыял «Татавы дочкі» (12+).
3.25 «Даеш моладзь» (16+).
4.40 «6 кадраў» (16+).

Культура

6.30 «Энцыклапедыя загадак». Серыял [СЦ].
7.05 «Сцёпа-марак», «Кацяня па імені Гаў». М/ф.
8.20 «Паненка-сялянка». Маст. фільм [СЦ].
10.05 «Звычайны канцэрт».
10.35 «Маладая гвардыя». Маст. фільм [СЦ].
13.20, 1.15 Дыялогі пра жывёл [СЦ].
14.00 «Калекцыя». Серыял [СЦ].
14.30 Астравы [СЦ].
15.10 Спектакль «Антыгона».
16.40 «Пешшу...» [СЦ]
17.05 «Чыстая перамога. Сталінград». Аўтарскі фільм Валерыя Цімошчанкі [СЦ].
17.55 Больш, чым каханне [СЦ].
18.35 «Рамантыка рамансa».
19.30 Навіны культуры.
20.10 «Марная мітусня». Маст. фільм [СЦ].
21.35 Вялікая опера — 2016.
23.35 «Валерый Чкалаў». Маст. фільм.
***2.00** Прафілактыка на канале.*

Настальгія

6.00 «Да і пасля...» (16+)
7.10 Маст. фільм «Забіць шакала» (18+).
8.25, 14.10, 20.10, 2.25 «Блеф-клуб» (16+).
9.00, 21.00, 3.00 «Мінулы час» (12+).
9.40, 11.00, 13.10, 14.45, 17.00, 19.05, 20.40, 21.40, 23.00, 3.40, 5.00 Музычная настальгія (12+).
10.00, 16.00, 22.00, 4.00 «Народжаныя ў СССР» (16+).
12.00 Маст. фільм «Машачка» (12+).
15.00 «Быў час» (16+).
18.00 Маст. фільм «Падкідыш» (12+).
0.00 «Яловая субмарына» (18+).
1.00 Маст. фільм «Два забойствы ў бары, або Чатыры лісты фанеры» (18+).

EuroSport 1

4.00, 8.00, 12.00, 13.55, 23.20 Веласпорт. «Тур дэ Франс». Мужчыны (16+).
6.00, 9.30, 2.30 Снукер: Чэмпіянат свету Шэфілд (6+).
7.00 Трыятлон. (6+).
11.00, 11.30 Алімпійскія гульні. «Жывыя легенды». (16+).
19.20, 19.50 Формула Е: Чэмпіянат свету Нью-Йорк (6+).
21.15 Снукер (6+).
1.00 Веласпорт. «Джыра д'Італія». Жанчыны (16+).

Кінакамедыя

1.15 Касталом (16+).
3.50 Шосты гулец (12+).
5.45 Чалавек эпохі адраджэння (16+).
8.10 Тупы і яшчэ тупейшы-2 (16+).
10.10 У джазе толькі дзяўчаты (12+).
12.30 Брыльянтавы паліцэйскі (12+).

14.15 Жывёла (12+).
15.45 Канваіры (16+).
17.40 Змерзлая з Маямі (16+).
19.30 За бортам (12+).
21.35 Бландзінка ў эфіры (16+).
23.20 Скінь маму з цягніка (12+).

ТВ3

6.00 Калекцыя «Беларусьфільма» (12+).
9.50 Калекцыя Беларусьфільма: «На спіне ў чорнага ката» (12+).
11.20 «Глядзі сам» (16+).
11.35, 5.30 «Паглядзім» (12+).
12.05 «Аб здароўі сямі смеха і сур'ёзна» (12+).
13.00 «Хронікі маскоўскага побыту» (12+).
13.45 «Элвін і бурундукі». Анімацыйны фільм (6+).

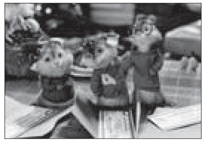

15.20 «Вакол свету. Месцы сілы» (16+).
16.20 «Старац» (12+).
18.15 «Сляпая» (16+).
20.15 «Дзённік экстрасэнса» (16+).
21.15 «Якія вярнуліся» (16+).
22.10 «Прэзумпцыя невінаватасці» (16+).
1.45 «След лісіцы на камянях» (16+).
4.45 «Сны» (16+).

ТБ1000

5.00 Візантыя (16+).
7.20, 1.00 Прыгажуня і пачвара (12+).
9.25 Гісторыя аднаго вампіра (16+).
11.15, 13.15 Змярканне. Сага. Світанак (12+).
15.10, 2.50 Браты Грым (12+).

17.10 Заўсёды кажы «Так» (16+).
19.00 Кіраванне гневам (12+).
20.50 Планета Ка-пэкс (12+).

22.55 Абуджэнне (6+).

ТБ1000 Рускае кіно

5.30, 8.30 Смяшарыкі (6+).
7.00 Фіксікі (6+).
10.00, 10.25, 10.50, 11.15, 11.45 Псіхалагіні (16+).
12.10 Дзень выбараў (16+).

14.20 Дзень выбараў-2 (12+).
16.10 Напарнік (12+).
17.45 Ну, добры дзень, Аксана Сакалова! (16+)
19.30 Красуня ва ўдары (12+).
21.10 (Не)ідэальны мужчына (12+).
22.40 Няўлоўныя (16+).
0.15 Няўлоўныя: апошні герой (16+).
1.25 Няўлоўныя: Бангкок (16+).
2.45 Няўлоўныя: джэкпот (16 +).
4.00 Гараскоп на ўдачу (12+).

National Geographic

6.00, 6.20 Навуковыя глупствы (16+).
6.45, 7.10 Гульні розуму (16+).
7.55, 8.45, 9.35, 10.25 Дзікі тунец (16+).
11.30, 12.05, 13.00 Асушыць акіян (16+).
14.00, 14.50, 15.45, 16.35, 1.20, 2.00, 2.35, 3.20, 4.10, 5.15 Аўта-SOS (16+).
17.30, 18.20, 19.15, 20.05 Расследаванні авіякатастроф (16+).
21.00, 21.50, 22.45, 23.35, 0.30 Закінутыя скарбы Егіпта (16+).
4.55 Зрабіць за адзін дзень (16+).

ЯСНАе

4.10 Маст. фільм «На Дзерыбасаўскай добрае надвор'е, або На Брайтан-Біч ізноў ідуць дажджы» (16+).
5.45, 7.15 Серыял «Снайпер-2. Тунгус» (16+).
8.45, 10.15 Серыял «Аперацыя Гаргона» (16+).
11.50, 13.25 Серыял «Апошні бой маёра Пугачова» (16+).
15.00 Футбол. Чэмпіянат Беларусі сярод каманд першай лігі. «Нафтан» (Наваполацк) — ГАБЧ (Гомель).
17.00, 18.45 Серыял «Каманда восем» (16+).
20.35 Маст. фільм «Радавы Чээрын» (16+).
22.15 Маст. фільм «Універсальны салдат» (16+).
0.00 Маст. фільм «Чаклун і Румба» (12+).
1.25 Серыял «Вольная грамата» (16+).
3.15 Серыял «Замах» (16+).

У праграме магчымы змяненні. Перадрукоўка праграмы забаронена. [СЦ] – фільм трансліюецца са скрытымі субцітрамі.

Беларусь 1

7.20 Драма «Выбар» (16+).
9.00, 12.00, 15.00 Навіны.
9.10 «Арсенал» (12+).
9.40 Гісторыі выратавання (12+).
10.15 Таямніцы следства (12+).
10.50 Маршрут пабудаваны (12+).
11.25 Пытанне нумар адзін.
12.10 Навіны. Цэнтральны рэгіён.
12.35 Драма «Раман з дэтэктывам» (16+).
15.15 Вакол планеты.
15.55 Сэнс жыцця (12+).
16.25 Драма «Марафон жаданняў» (12+).
18.00, 22.00 XXXI Міжнародны фестываль мастацтваў «Славянскі базар у Віцебску».
20.35 Навіны надвор'я.
21.00 Галоўны эфір.
21.50 «Славянскі базар у Віцебску».

Беларусь 2

6.00 «Уключайся. Найлепшае за тыдзень» (12+).
8.00, 19.35 Тэлебарометр.
8.05 «Гаспадыня лёсу». Серыял (16+).
9.50 Анімацыйны серыял «Качыныя гісторыі» (0+).
10.20 Камедыя «Ноч у музеі. Сакрэт грабніцы» (0+).
11.55 «Усёй сям'ёй» (6+).
12.45 Фільм «Планета малпаў: рэвалюцыя» (12+).
14.55 «На нажах» (16+).
15.55 «Тата папаў» (16+).
17.40 Драма «Прарыў» (12+).
20.05 «На кручку» (16+).
21.10 Спортлато 5 з 36, КЕНА.
21.15 «Да спаткання» (16+).
22.05 Фільм-біяграфія «Дзікая» (16+).

Беларусь 3

7.35 «Канікулы Баніфацыя». М/ф (0+).
7.50 «Святыні Беларусі».
8.20, 13.55 Навіны культуры.
8.30 «Пакідаеш — ідзі». Маст. фільм (12+) [СЦ].
10.00 «Наперад у мінулае».
10.25 «Беларуская кухня».
10.55 «Нацыянальны хіт-парад».
11.45 «Сваімі словамі».
12.30 «Агонь у белай ночы». Маст. фільм (12+).
14.05 «Кадры жыцця».
14.55 «Славянскі базар у Віцебску — 2022».
18.20 «Трое ў лодцы, калі не лічыць сабаку». Маст. фільм (6+).
20.40 «Калыханка» (0+).
21.05 «Сталінград». Маст. фільм (12+).

Беларусь 5

7.00, 9.45 Футбол. Беларусбанк — чэмпіянат Беларусі.
9.00 Вялікі спорт.
11.50 Баскетбол. Кубак Халіпскага. Юніёркі (U-18). «Беларусь-2» — «Расія-2».
13.50 Баскетбол. Кубак Халіпскага. Юніёркі (U-18). «Беларусь-1» — «Расія-1».
15.45 Планета спорту.
16.00 Аўтаспорт. Экстрым-Е. Відэачасопіс.
16.30 Між іншым.
16.50 Футбол. Беларусбанк — чэмпіянат Беларусі. «Слуцк» — «Дынама-Брэст».
18.50 Футбол. Беларусбанк — чэмпіянат Беларусі. «Дынама-Мінск» — РЦАР-БДУ.
20.55 Баскетбол. Кубак Халіпскага. Юніёркі (U-18).

АНТ

7.00, 9.00, 16.00 [СЦ] Нашы навіны.
7.10 Серыял «Той, хто чытае думкі» («Менталіст») (16+).
9.10 «Метэагід».
9.35 «Здароўе» (16+).
10.40 «Бачылі відэа?» (6+)
12.35 Серыял «Неваляшка» (16+).
16.20 Серыял «Злы лёс» (16+).
20.00 Контуры.
21.20 Фільм «Вяселля не будзе» (16+).
23.10 Фільм «Белая ноч, пяшчотная ноч...» (12+)

СТБ

6.40, 0.55 «Таямніцы Чапман» (16+).
8.10 «Невядомая гісторыя» (16+).
9.00, 10.40 «Ваенная таямніца» (16+).
10.00 «Вялікі горад».
10.30, 13.30, 16.30 Навіны «24 гадзіны».
11.30, 21.05 Дакументальны спецпраект (16+).
13.40 «Ці ведаеце вы, што?» (16+)
14.20, 16.55 «Меч». Серыял (16+).
16.40 «Сенат».
19.30 «Тыдзень».
22.30 «Засакрэчаныя спісы» (16+).
0.05 «Дзіўная справа» (16+).

МІР

5.00, 2.00 Серыял «Школа выжывання ад адзінокай жанчыны з трыма дзецьмі ва ўмовах крызісу» (12+).
5.15 Мультфільмы.
6.55 Маст. фільм «Дзеці Дон-Кіхота» (6+).
8.10 Маст. фільм «Дамы запрашаюць кавалераў» (12+).
9.30 «ФазэндаЛайф» (6+).
10.00, 16.00 Навіны (бягучы радок).
10.10, 16.15 Серыял «Вангелія» (12+).
21.50 XXXI Міжнародны конкурс выканаўцаў эстраднай песні «Віцебск-2022» (12+).
23.15 Маст. фільм «Жаніцьба Бальзамінава» (6+).
0.45 Маст. фільм «Варатар».

РТР—Беларусь

7.00 Фільм «Ідэальны пацыент» (12+).
10.25 «Ранішняя пошта з Мікалаем Баскавым».
11.00, 17.00 Весткі.
11.25 Фільм «Адзіная...» 1975 г. (12+).
13.05 Серыял «Ніколі не кажы «Ніколі» (12+).
18.00 «Песні ад усёй душы» (12+).
20.00 Весткі тыдня.
21.05 «У людзях».
21.45 Фільм «Сіндром недагаворанасці» (12+).
23.25 Масква. Крэмль. Пуцін.
0.00 «Нядзельны вечар з Уладзімірам Салаўёвым» (12+).

НТБ—Беларусь

6.15 «Астрапрагноз».
6.20 Спорт-мікс.
6.30 «Погляд на Беларусь» (12+).
6.55 Беларусы (6+).
7.25 «Дача» (12+).
8.00, 10.00, 16.00, 19.00 Сёння.
8.20 «Я хачу гэта ўбачыць!» (6+)
8.50 «Навукаманія» (6+).
9.25 «Урачэбныя таямніцы плюс» (12+).
10.20 «Кватэрнае пытанне. Ву» (12+).
10.55 «Першая перадача» (16+).
11.25 «Цуд тэхнікі» (12+).
12.10 «Дачны адказ» (0+).
13.10 «НашСпажыўНагляд» (16+).
14.00 Драма «Трамвай у Парыж» (12+).
16.20 «Следства вялі...» (16+).
19.40 Серыял «Апякун» (16+).
23.10 «Зразумець і абясшкодзіць» (12+).
23.40 «Ты не паверыш!» (16+)

8 канал

7.00, 12.10, 19.50, 21.00, 1.15 «Надвор'е» + «Эрана».
7.05 Мультпарад. «Чароўны дракон» (0+).
8.45 «Любімае кіно».
10.10 «Гатуй як шэф» (12+).
10.20 Драма «Кіроўца для Веры» (16+).
12.15 М/ф «Мой шумны дом» (0+).
13.45 «Хачу ў кіно» (6+).
13.55 Серыял «Вельмі дзіўныя справы» (12+).
17.10 Камедыя «Ведзьмы з Сугарамурдзі» (16+).
19.15 «Суперлато».
20.00 Серыял «Чорнае люстэрка» (16+).
20.50 «Вечарніца» (0+).
21.05 Серыял «Рэальныя гісторыі». «Сапраўдны Уайат Эрп» (16+).
21.50 Вестэрн «Уайат Эрп» (16+).

ВТБ

6.00 «Лаві момант» (16+).
7.00 «Раніца з гумарам» (16+).
10.45, 23.10 «КВЗ. Панашаму» (16+).
12.00 «Галерэя прыгажосці» (16+).
12.45 «Дурні і дарогі» (16+).
13.00 «Дзіцячы КВЗ» (6+).
13.50 «Асцярожна: дзеці!» (6+)
14.45 «Стэндап андэграўнд» (16+).
15.40 Серыял «Вароніны» (12+).
17.25 Серыял «Іванові—Івановы» (16+).
19.10 Серыял «Пагрукай у мае дзверы» (16+).
20.00 Серыял «Рэгбі» (16+).
21.00 Камедыя «Стажор» (12+).
0.00 Серыял «Выжыць пасля» (16+).
0.55 Серыял «Крамлёўскія курсанты» (12+).
2.35 Серыял «Паласатае шчасце» (12+).
3.25 «Адна за ўсіх» (16+).
4.45 «6 кадраў» (16+).

Культура

6.30, 7.00, 7.30, 10.00, 15.00, 19.30, 23.20 Навіны культуры.
6.35 «Пешшу...»
7.05 «Іншыя Раманавы» [СЦ].
7.35 «Забытае рамяство». Серыял.
7.50, 23.40 «Сяргей Пракудзін-Горскі. Расія ў колеры». Дак. фільм [СЦ].
8.40 «Бадзягі Поўначы». Маст. фільм.
10.15, 2.30 Красуйся, горад Пятроў! Дойлід Жан-Франсуа Тома дэ Тамон [СЦ].
10.45 Academia.
11.35, 1.35 Штучны адбор.
12.20 «Ідзіце і дзівіцеся». Дак. фільм [СЦ].
13.00 «Балада аб доблесным рыцары Айвенга». Маст. фільм.
14.30 «Тры тайны адвакала Плявакі». Дак. фільм [СЦ].
15.05 «Музеі без межаў» [СЦ].
15.35, 2.15 Галівуд Краіны Саветаў.
15.50, 0.35 Знакамітыя фартэпіянныя канцэрты.
16.50 Спектакль «Сямейнае шчасце» [СЦ].
18.50 «Фама. Пацалунак праз шкло». Дак. фільм [СЦ].
19.45 Лісты з правінцыі [СЦ].
20.20 «Люстэрка Алега Цалкова». Дак. фільм [СЦ].
21.15 «Маякоўскі. Два дні». Серыял [СЦ].
22.50 «Жыццё робіць лепш, чым ты задумаў...» [СЦ]

Настальгія

6.00 Маст. фільм «Сямёра смелых» (12+).
7.25, 8.45, 11.05, 14.05, 14.50, 15.40, 17.15, 18.50, 20.30, 21.40, 23.00, 1.00, 3.40, 5.35 Музычная настальгія (12+).
8.10, 14.20, 5.00 «Блефклуб» (16+).
9.00 «Быў час» (16+).
10.00 Маст. фільм «Курыца» (18+).
12.00, 22.00, 4.00 «Народжаныя ў СССР» (12+).
13.00 Маст. фільм «Першакласніца» (12+).
15.00, 21.00, 3.00 «Мінулы час» (12+).
16.00 Маст. фільм «Савой» (18+).
18.00 «СевАлогія» (18+).
19.10 Маст. фільм «Залата партыі» (18+).
0.00 «Да і пасля...» (16+)
1.10 Маст. фільм «Блюз ападаючага лісця» (18+).

EuroSport 1

4.00, 12.00, 14.00, 15.30, 17.00, 18.30, 22.05, 23.00 Веласпорт. «Тур дэ Франс». Мужчыны (16+).
6.00, 10.30 Веласпорт. «Джыра д'Італія». Жанчыны (16+).
7.30, 2.30 Аўтагонкі на вынослівасць: Чэмпіянат свету «6 гадзін Монцы» (6+).
9.30, 21.00 One Make Racing: Суперкубак Porsche Аўстрыя (6+).
20.05, 1.30 Electric Touring Car Racing: Кубак свету Зольдэр (6+).

Кінакамедыя

1.25 Добры доктар (16+).
3.05 27 вяселляў (16+).
5.10, 23.30 Норт (12+).
6.45 Тупы і яшчэ тупейшы-2 (16+).
8.40 Невынішчальны шпіён (16+).
10.15 Шалёная спаткане (16+).
11.50 У джазе толькі дзяўчаты (12+).
14.10 Шосты гулец (12+).
16.10 Брыльянтавы паліцэйскі (12+).
17.55 Жывёла (12+).
19.30 За бортам (12+).
21.35 Копы ў глыбокім запасе (16+).

ТБ3

6.00 Калекцыя «Беларусьфільма» (12+).
9.30 «Вакол свету. Месцы сілы» (16+).
10.25 «Доктар І».
10.55 «Глядзі сам» (16+).
11.15 «Жорсткі Стамбул». Серыял (16+).
12.30 «Пачаснаку» (12+).
13.00, 4.15 «Перыскоп» (16+).
13.20, 19.35, 1.35 «Сляпая» (16+).
14.20, 20.35, 2.55 «Варажбітка» (16+).
15.20 «Дзённік экстрасэнса» (16+).
16.15 «Паглядзім» (12+).
16.45 «Апакаліпсіс» (16+).
17.40 «Якія вярнуліся» (16+).
18.35 «Урачы» (16+).
21.35 «Прэзумпцыя невінаватасці» (16+).
22.35 «Гамора» (16+).
4.30 «Суд ідзе». Серыял (16+).

ТБ1000

6.00, 6.40, 17.20, 18.10 Доктар Хаус (16+).
7.30 Воблачна, магчымы ападкі ў выглядзе фрыкадэлек (6+).
9.10 Воблачна, магчымы ападкі: помста ГМА (6+).
10.50 Разлом Сан-Андрэас (16+).
12.50 Геашторм (16+).
14.40 2012 (16+).
19.00 Успаміны пра будучыню (16+).
21.15 Выбар капітана Карэлі (16+).
23.30 Вораг каля варот (16+).
1.35 Спяшайся кахаць (12+).
3.10 Веру ў каханне (12+).

ТБ1000 Рускае кіно

5.30 Смяшарыкі (6+).
7.20 Фіксікі (6+).
8.55 Нявеста любой цаной (16+).
10.35 Лаві момант (16+).
11.55 На кручку! (16+)
13.30 Стылягі (16+).
15.50 Той яшчэ! (12+)
17.10, 17.40, 18.05, 18.30 Псіхалагіні (16+).
19.00 Тэрмінова выйду замуж (16+).
20.55 Выкрутасы (12+).
22.35 2 дні (16+).
0.10 Нефутбол (12+).
1.40 Гуляй, Вася! (16+)
3.15 Гуляй, Вася! Спатканне на Балі (16+).

National Geographic

6.00 Навуковыя глупствы (16+).
6.20, 7.05 Неверагодны доктар Пол (16+).
7.55, 8.50 Інстынкт выжывання (16+).
9.40, 10.35 Аўта-SOS (16+).
11.30 Дзікі тунец: Поўнач супраць Поўдня (16+).
12.15 Дзікі тунец (16+).
13.10, 14.00, 19.15, 20.05, 1.55, 2.40 Расследаванні авіякатастроф (16+).
14.50, 15.45, 0.30, 1.10 Служба бяспекі аэрапорта (16+).
16.35 Закінутыя скарбы Егіпта (16+).
17.30 Індыя з вышыні птушынага палёту (16+).
18.20, 18.45 Фабрыка ежы (16+).
21.00, 3.20 Эпоха Вікінгаў (16+).
21.50 Закінутыя гарады з Альбертам Лінам (16+).
22.45, 23.40 Міжнародны аэрапорт Дубай (16+).
4.05, 4.30 Зона бедаўніцтва (16+).
5.00 Зрабіць за адзін дзень (16+).
5.20 Гульні розуму (16+).

ЯСНАе

4.50 Серыял «Апостал» (12+).
6.35 Серыял «СМЕРШ» (12+).
8.25 Серыял «Час выбраў нас» (12+).
9.35 Серыял «Захоп» (16+).
11.20 Серыял «Снайпер. Зброя адплаты» (16+).
12.55 Серыял «Старая стрэльба» (16+).
14.35 Серыял «Штрафбат» (16+).
16.15 Серыял «1941» (12+).
17.50 Серыял «Пялянванне на Піранню» (16+).
19.25 Серыял «Танкіст» (12+).
21.00 «Ясна аб футболе».
21.35 Маст. фільм «Кікбаксёр» (16+).
23.15 Маст. фільм «Хачу ў турму» (6+).
0.55 Серыял «Вольная грамата» (16+).
2.45 Дак. серыял «Спадчына» (16+).
3.10 Серыял «Немец» (16+).

У праграме магчымы змяненні.
Перадрукоўка праграмы забаронена.
[СЦ] – фільм трансліруецца са скрытымі субцітрамі.

Беларусь 1

6.00, 7.20, 8.20 Добрай раніцы, Беларусь!
7.00, 8.00, 9.00, 12.00, 13.00, 15.00, 17.00, 19.00 Навіны.
7.05 Навіны эканомікі.
7.10, 18.15, 0.35 Зона Х (16+).
8.05 Зразумелая палітыка.
8.50 Слова Мітрапаліта Веніяміна на Дзень Святых апосталаў Пятра і Паўла.
9.10, 22.00 Серыял «След» (16+).
10.50, 17.05 Серыял «Танкіст» (12+).
11.45, 12.10, 13.05, 18.35, 19.20 Драма «Карына чырвоная» (16+).
14.00 «Здорова здоровым быць!» (6+)
14.45, 15.25 Драма «Мой мужчына, мая жанчына» (16+).
15.10, 18.00 Навіны рэгіёна.
21.00 Панарама.
21.45 Гэта іншае.
0.20 Сфера інтарэсаў.
0.55 Дзень спорту.

Беларусь 2

6.00 «Уключайся!» (12+)
9.00, 18.15 Тэлебарометр.
9.05 «Сямейныя гісторыі» (16+) [СЦ].
10.05, 17.20»Экстрасэнсыдэтэктывы» (16+).
11.00, 18.20 Серыял «Лялечны домік» (16+).
12.45 «Тры першыя спатканні» (16+).
13.30, 21.15 Серыял «Жаночы доктар-5» (16+).
14.25 «На тыдзень» (16+).
15.10 «Да спаткання» (16+).
15.55 Анімацыйны серыял «Казачныя гісторыі» (0+).
16.15 «Вось такія людзі» (12+).
16.30 «Вежа» (12+).
20.05 Серыял «Сляпая» (16+).
21.10 Спортлато 6 з 49, КЕНА.
22.15 «Веру не веру» (16+).
23.15 «Гаспадыня лёсу». Серыял (16+).
0.15 «Да спаткання» (16+).

Беларусь 3

7.00 «Дабраранак».
7.35, 12.10 «Беларуская кухня».
8.05, 12.00, 16.20, 20.30, 23.15 Навіны культуры.
8.15 «Размовы пра духоўнае».
8.25, 18.50 «Адвакат Ардашаў». Серыял (16+) [СЦ].
10.00, 18.00 Дакументальны цыкл «Краіна Саветаў. Забытыя правадыры» (12+) [СЦ].
10.45, 16.50 «Уваход у лабірынт». Серыял (12+) [СЦ].
12.40 «Я ведаю!»
13.55, 21.05 «Шукаю сябра жыцця». Маст. фільм (12+).
15.30 «Кадры жыцця».
16.30 «Архітэктура Беларусі» [СЦ].
20.40 «Калыханка» (0+).
22.35 «Люблю і памятаю» [СЦ].

Беларусь 5

7.00, 22.00 Футбол. Чэмпіянат Англіі.
8.55 На шляху да ЧС-2022. Відзачасопіс.
9.25, 19.00 Футбол. Беларусбанк — чэмпіянат Беларусі.
11.15 Плаванне. Адкрыты кубак Беларусі.
13.45 Гульня галавой.
14.30, 21.00 Аўтаспорт. Экстрым-Е.
15.55 Лёгкая атлетыка. Адкрыты кубак Беларусі.
21.30 Спорт-кадр.

АНТ

6.00, 7.15, 8.15, 9.10 «Наша раніца».
7.00, 8.00, 9.00, 11.00, 13.00, 16.00, 18.00 [СЦ], 20.30 Нашы навіны.
7.10, 8.10 «Трывожная кнопка» (16+).
10.00 «Прапаганда» (16+).
10.20 «Жыць здорава!» (16+)
11.15 Серыял «Калі надыдзе світанак» (12+).
13.15, 22.15 Серыял «Год у Таскане» (16+).
15.10, 16.20 18.20 Інфармацыйны канал (16+).
20.10 Вячэрнія навіны.
21.15 Серыял «Спытайце медсястру» (16+).
0.00 Час.

СТБ

6.00, 6.40, 7.45, 8.40 «Раніца СТБ».
6.30, 7.30, 8.30, 10.30, 13.30, 16.30, 19.30, 22.30 Навіны «24 гадзіны».
9.00 «Глядзець усім!» (16+)
9.30 «Па сутнасці».
10.40, 23.10 «Загадкі чалавецтва з Алегам Шышкіным» (16+).
11.30 «Як уладкаваны свет» (16+).
12.20, 20.40, 0.45 «Самыя шакавальныя гіпотэзы» (16+).
13.45, 23.55 «Таямніцы Чапман» (16+).
14.30, 21.25 «Неверагодна цікавыя гісторыі» (16+).
15.45, 16.50 «Белыя ваўкі-2». Серыял (16+).
20.10, 23.05 «СТБ-спорт».
20.15 «Сталічныя падрабязнасці».
20.25 «Міншчына».
22.00 «P.S.»

МІР

5.00 Серыял «Школа выжывання ад адзінокай жанчыны з трыма дзецьмі ва ўмовах крызісу» (12+).
5.35, 10.10 Серыял «Адваротны бок Месяца» (16+).
10.00, 13.00, 16.00, 19.00, 2.35 Навіны (бягучы радок).
13.15, 18.10 «Справы судовыя. Грошы вярніце!» (16+)
14.05, 16.15 «Справы судовыя. Бітва за будучыню» (16+).
15.10 «Справы судовыя. Новыя гісторыі» (16+).
17.25 «Міравое пагадненне» (16+).
19.20, 20.00 «Гульня ў кіно» (12+).
20.40, 21.30 «Слабае звяно» (12+).
22.25, 23.10 «Назад у будучыню» (16+).
0.00 «Сусветныя гульні розуму» (12+).
0.30 «Наша кіно. Гісторыя вялікай любові» (12+).
0.50 Маст. фільм «Маё каханне» (6+).
2.00 Серыял «Бабін бунт, або Вайна ў Навасёлкаве» (12+).

РТР—Беларусь

6.05 «Новая раніца».
11.00, 14.00, 17.00, 20.00 Весткі.
11.30 «Аб самым галоўным» (12+).
12.35 «Кропкі над і» (16+).
13.50, 16.50, 19.50, 23.00 Навіны — Беларусь.
14.30 «60 хвілін» (12+).
17.35 Серыял «Пісьмы на шкле. Лёс» (12+).
21.05 Серыял «Сабачая работа» (16+).
22.45, 23.10 «Вечар з Уладзімірам Салаўёвым» (12+).

НТБ—Беларусь

6.10 «Астрапрагноз».
6.15, 7.25, 8.25, 16.45, 19.50, 22.05, 23.30 Сёння. Галоўнае.
6.20 «Здарова здаровым быць!» (6+)
7.05 «Свая справа» (12+).
7.40, 22.10 «НЗ.by».
8.00, 10.00, 13.00, 16.00, 19.00 Сёння.
8.35, 23.45 Серыял «Дзяржаўная граніца» (12+).
10.35 Гісторыі выратавання (12+).
11.05 Баявік «Марскія д'яблы. Паўночныя рубяжы» (16+).
13.30 Надзвычайнае здарэнне.
14.00 Серыял «Шаман» (16+).
16.50 «За гранню» (16+).
17.50 «ДНК» (16+).
20.05, 22.30 Дэтэктыў «Пёс» (16+).

8 канал

7.00, 16.15, 18.30, 21.05, 0.45 «Надвор'е» + «Эрана».
7.05 Мультпарад «Бос-малакасос» (0+).
7.30 «Прыколы 13-й школы» (6+).
7.35 Серыял «Ключы Локаў» (12+).
8.25 «Паляванне і рыбалка».
9.00 Серыял «Ратавальнікі Малібу» (12+).
10.35 Камедыя «Дзеці шпіёнаў» (12+).
12.00 Фантастыка «Цёмны рыцар» (16+).
14.35 Серыял «Выдатнае стагоддзе» (16+).
16.20 Мультпарад. «Чып і Дэйл» (0+).
16.45 Серыял «Вярніся, каханне» (16+).
18.35 Драма «Вікторыя» (16+).
20.10 Камедыя «Віскі Кавалер» (16+).
20.55 «Вечарніца» (0+).
21.10 Драма «Лісты з Іваджымы» (16+).
23.30 Трылер «Глыбокае апусканне» (16+).

ВТБ

6.00 «Раніца з гумарам» (16+).
7.55 «Дурні і дарогі» (16+).
9.00 М/ф «Пацяшоба» (0+).
9.20 М/ф «Звераняты» (6+).
10.05 М/ф «Лекс і Плу» (6+).
10.30 М/ф «Царэўны» (6+).
10.55 Поўнаметражны анімацыйны фільм «Фердынанд» (6+).
12.40 «Гатуем як шэф» (16+).
13.10 «Велабайкі» (16+).
13.40 «Галерэя прыгажосці» (16+).
14.20 «Наш рамонт» (16+).
14.50 «Пары на Канары» (16+).
15.35 Камедыя «Сэрцаед» (12+).
17.25 Драма «Пачні спачатку» (16+).
19.15 Камедыя «Начная змена» (16+).
20.55 Камедыя «Стажор» (12+).
23.05, 2.40 «Уральскія пельмені» (16+).
0.25 Баявік «Вікінг» (18+).
3.35 «Даеш моладзь» (16+).
4.50 «6 кадраў» (16+).

Культура

6.30 «Біблейскі сюжэт».
7.05 «Зачараваны хлопчык». М/ф.
7.50 «Фаварыт». Маст. фільм.
10.00 «Перадзвіжнікі. Васіль Паленаў» [СЦ].
10.30 «Зорны хлопчык». Маст. фільм.
11.45 Музычныя сядзібы [СЦ].
12.10 «Гэты дзіўны спорт». Дак. фільм.
13.30, 1.55 Дыялогі пра жывёл [СЦ].
14.15 Балет «Лебядзінае возера».
16.20 «Энцыклапедыя загадак». Серыял [СЦ].
16.50 «Андрэй Дземяненцьеў. Усё пачынаецца з кахання...» Дак. фільм.
17.30 Шукальнікі.
18.15 «Паненка-сялянка». Маст. фільм [СЦ].
20.05 Расійскія зоркі сусветнай оперы.
21.00 Кіно на ўсе часы.
23.35 Чуча Вальдэс на фестывалі Мальта Джаз.
0.35 «Алег Пратапопаў. Гэты дзіўны спорт». Дак. фільм.
2.35 «Рабаванне па... 2». М/ф для дарослых.

Настальгія

6.00 «Ядовая субмарына» (18+).
7.00 Маст. фільм «Два забойствы ў бары, або Чатыры лісты фанеры» (18+).
8.25, 14.25, 20.10 «Блефклуб» (16+).
9.00, 15.00, 3.00 «Мінулы час» (12+).
9.40, 11.00, 15.40, 17.00, 19.10, 20.45, 23.00, 3.40, 5.00 Музычная настальгія (12+).
10.00, 16.00, 22.00, 4.00 «Народжаныя ў СССР» (12+).
12.00 «Да і пасля...» (16+)
13.10 Маст. фільм «Забіць шакала» (18+).
18.00 Маст. фільм «Машачка» (12+).
21.00 «Быў час» (16+).
0.00 «Спяем, сябры!» (12+)
0.45 Маст. фільм «Дурніца» (18+).

EuroSport 1

4.00, 8.00, 12.00, 13.00, 1.00 Веласпорт. «Тур дэ Франс». Мужчыны (16+).
6.00, 9.30, 2.30 Снукер: Чэмпіянат свету Шэфілд (6+).
7.00, 11.00, 19.00, 19.50 Формула Е: Чэмпіянат свету Джакарта (6+).
10.30 Усе віды спорту (6+).
21.15 Аўтагонкі на вынослівасць (6+).
22.05 Веласпорт (6+).
0.00, 0.30 Алімпійскія гульні. (6+).

Кінакамедыя

0.45 Чалавек эпохі адраджэння (16+).
3.20 Кахаю цябе, чувак (16+).
5.15 Касталом (16+).
7.10 Добры доктар (16+).
8.45 Канваіры (16+).
10.40 Так сабе канікулы (6+).
12.20 Шалёнае спатканне (16+).
13.55 Красуня на ўсю галаву (16+).
15.55 Love (16+).
17.35 Немаўля на прагулцы, або Паўзком ад гангстараў (6 +).
19.30 Джуманджы (6+).

21.20 Тупы і яшчэ тупейшы-2 (16+).
23.20 Копы ў глыбокім запасе (16+).

ТБ3

6.00 Калекцыя «Беларусьфільма» (12+).
10.15 «Сляды на вадзе» (17+).
12.00 «Пачаснаку» (12+).
12.35 «Самы смачны дзень» (6+).
13.05 «Улегцы» (12+).
13.40 «Новы дзень» (16+).
14.10 «Далёка і яшчэ далей» (16+).
15.05 «Дзённік экстрасэнса» (16+).
17.55, 5.20 «Зоркі лёгкіх паводзін». Дак. фільм (16+).
18.45 «Хопіць чутак» (16+).
19.15 «След лісіцы на камянях» (16+).
22.50 «Перыскоп» (16+).
23.10 «Дзявятая брама» (16+).
1.20 «Усё ў тваіх руках» (16+).
3.45 «Гарадскія легенды» (16+).

ТБ1000

5.55, 2.50 Успаміны пра будучыню (16+).
8.20 Выбар капітана Карэлі (16+).
10.30 Геашторм (16+).
12.20 2012 (16+).
15.05 Разлом Сан-Андрэас (16+).
17.05 Гісторыя аднаго вампіра (16+).
19.00, 21.00 Змярканне. Сага. Світанак (12+).
22.50 Візантыя (16+).
0.55 Ціхая гавань (12+).

ТБ1000 Рускае кіно

5.30, 8.25 Фіксікі (6+).
6.55 Смяшарыкі (6+).
10.00, 10.25, 10.50, 11.15, 11.45 Псіхалагіні (16+).
12.05 Лаві момант (16+).
13.25 Цяжкасці выжывання (16 +).
14.55 Гараскоп на ўдачу (12+).
16.35 Нявеста любой цаной (16+).
18.20 Канікулы прэзідэнта (16+).

20.05 Дзень выбараў (16+).
22.20 Дзень выбараў-2 (12+).
0.10 Цяжкасці выжывання (16 +).
1.35 Хандра (16+).
3.20 Кольская звышглыбокая (16+).

National Geographic

6.00 Навуковыя глупствы (16+).
6.20, 6.45, 7.10, 5.25 Гульні розуму (16+).
8.00, 8.50, 9.40, 10.35 Дзікі тунец (16+).
11.30, 12.05, 13.00, 1.15, 2.00 Асушыць акіян (16+).
13.55, 14.50, 15.40, 16.35 Аўта-SOS (16+).
17.30, 18.20, 19.15, 20.05 Расследаванні авіякатастроф (16+).
21.00, 23.35, 0.25 Служба бяспекі аэрапорта (16+).
21.50, 22.45 Непакорны востраў (16+).
2.45, 3.30, 4.15 Тайная гісторыя караблекрушэнняў (16+).
5.00 Зрабіць за адзін дзень (16+).

ЯСНАе

6.45, 8.20 Серыял «Снайпер. Зброя адплаты» (16+).
9.50 «Вось гэта кіно!»
10.20, 12.05 Серыял «Баявая адзінка» (16+).
13.50, 15.25 Серыял «Танкіст» (12+).
17.00 Футбол. Беларусбанк — Чэмпіянат Беларусі. «Слуцк» — «Дынама-Брэст».
19.00 Маст. фільм «Паршывыя авечкі» (16+).
21.05 Маст. фільм «Апошні паляўнічы на ведзьмаў» (16+).
22.55 Маст. фільм «Валяр'ян і горад тысячы планет» (12+).
1.10 Маст. фільм «Арэс» (18+).
2.30 Маст. фільм «Белыя ваўкі» (12+).

У праграме магчымы змяненні.
Перадрукоўка праграмы забаронена.
[СЦ] – фільм транслюецца са скрытымі субцітрамі.

Беларусь 1

6.25 Драма «Выбар» (16+).
8.05 Існасць.
8.30 Сэнс жыцця (12+).
9.00, 12.00, 15.00 Навіны.
9.10 «Добрай раніцы, Беларусь!» са Святланай Бароўскай (12+).
10.00 Здароўе (12+).
10.45 Дача (12+).
11.25 Таямніцы следства (12+).
12.10 Драма «Раман з дэтэктывам» (16+).
15.10 Краіна.
15.40 Маршрут пабудаваны (12+).
16.10 Адзін дзень (12+).
16.40 Гісторыі выратавання (12+).
17.10, 19.25 Драма «Дзеля твайго шчасця» (12+).
19.00 Пытанне нумар адзін.
21.00 Панарама.
21.40 «Славянскі базар у Віцебску».
22.00 XXXI Міжнародны конкурс выканаўцаў эстраднай песні «Віцебск-2022».
0.00 Дзень спорту.

Беларусь 2

6.00 «Уключайся. Найлепшае за тыдзень» (12+).
8.00, 16.00 Тэлебарометр.
8.05 «Гаспадыня лёсу». Серыял (16+).
9.50 «На тыдзень» (16+).
10.40 «Хортан» (0+).
11.55, 23.40 «Вось такія людзі» (12+).
12.50, 21.45 «На нажах» (16+).
13.45 «Камень, нажніцы, папера» (16+).
14.20 Камедыя «Ноч у музеі. Сакрэт грабніцы» (0+).
16.05 Трылер «Хроніка» (12+).
17.35 «Бітва экстрасэнсаў» (16+).
19.20, 21.15 Фільм «Планета малпаў: рэвалюцыя» (12+).
21.10 Спортлато 6 з 49, КЕНА.
22.45 «Да спаткання» (16+).

Беларусь 3

7.30 «Дзед Мароз і лета». М/ф (0+).
7.50 «Сіла веры».
8.15, 14.45 Навіны культуры.
8.25 «Адзіная...» Маст. фільм (12+).
10.00 «Я хачу гэта ўбачыць!» (6+)
10.25 «Беларуская кухня».
10.55 «Сваімі словамі».
11.35 «Сталінград». Маст. фільм (12+).
14.55 «Навукаманія» (6+).
15.20 «Трое ў лодцы, калі не лічыць сабаку». Маст. фільм (6+).
17.35 «Люблю і памятаю».
18.15 Канцэрт «Каханне і лёс».
19.00 «Агонь у белай ночы». Маст. фільм (12+).
20.25 «Суразмоўцы».
20.40 «Калыханка» (0+).
21.05 «Пакідаеш — ідзі». Маст. фільм (12+) [СЦ].
22.35 «Маладыя таленты Беларусі». Канцэрт.

Беларусь 5

7.00, 21.55 Баскетбол. Кубак Халіпскага. Юніёркі (U-18).
8.45 Планета спорту.
9.05 Футбол. Беларусбанк — чэмпіянат Беларусі.
11.05 Вялікі спорт.
11.50 Баскетбол. Кубак Халіпскага. Юніёркі (U-18). «Расія-1» — «Расія-2».
13.50 Баскетбол. Кубак Халіпскага. Юніёркі (U-18). «Беларусь-1» — «Беларусь-2».
15.50 Футбол. Чэмпіянат Беларусі. «Макслайн» — «Астравец».
17.50 Футбол. Беларусбанк — чэмпіянат Беларусі. «Тарпеда-БелАЗ» — «Іслач».
19.50 Футбол. Беларусбанк — чэмпіянат Беларусі. «Днепр» — «Славія».

АНТ

7.00, 9.00, 16.00 [СЦ], 20.00 Навіны.
7.10 «Маркаў. Нічога асабістага» (16+).
8.00, 9.10 «Наша раніца ў суботу».
10.00 «Трывожная кнопка» (16+).
10.25 «Асаблівасці нацыянальнай работы» (12+).
11.00 «Бачылі відэа?» (6+)
12.25 «Журба мая смешная» (16+).
13.30, 16.20 Серыял «Сон як жыццё» (16+).
17.20 «На самай справе» (16+).
18.25 «Нехай гавораць» (16+).
20.45 «Метэагід».
21.05 «Сёння вечарам» (16+).
22.45 Серыял «Неваляшка» (16+).

СТБ

6.10, 1.15 «Таямніцы Чапман» (16+).
7.40 «Анфас».
8.00 «Цэнтральны рэгіён».
8.30 «Самая карысная праграма» (16+).
9.20 «Аб смачнай і здаровай ежы» (16+).
9.45 «Мінтранс» (16+).
10.30, 13.30, 16.30, 19.30 Навіны «24 гадзіны».
10.40 «Мінск і мінчане».
11.10 «Вялікія таямніцы» (16+).
13.40, 16.40 «Меч». Серыял (16+).
20.15 «СТБ-спорт».
20.20 Дакументальны спецпраект (16+).
22.00 «Ваенная таямніца» (16+).
23.40 «Дзіўная справа» (16+).

МІР

5.00, 2.10 Серыял «Школа выжывання ад адзінокай жанчыны з трыма дзецьмі ва ўмовах крызісу» (12+).
6.00 «Усё, як у людзей» (6+).
6.15 Падводны мюзікл «Русалачка. Паралельныя светы».
7.05 Мультфільмы.
8.10 Маст. фільм «Папялушка».
9.30 «Гістарычны дэтэктыў з Мікалаем Валуевым» (12+).
10.00 Надвор'е ў свеце.
10.10 Маст. фільм «Дамы запрашаюць кавалераў» (12+).
11.30 Маст. фільм «Жорсткі раманс» (12+).
14.00, 16.15 Маст. фільм «Пра беднага гусара закіньце слова».
16.00, 19.00 Навіны (бягучы радок).
17.10, 19.15 Серыял «Сэрцы трох» (12+).
22.20 Міжнародны фестываль мастацтваў «Славянскі базар у Віцебску». «Саюзная дзяржава запрашае...» (12+)
23.50 Маст. фільм «Дзеці Дон-Кіхота» (6+).
1.05 Маст. фільм «Вяселле».

РТР—Беларусь

7.05 «Новая раніца».
9.20 «Тайны Беларусі» (16+).
10.20 «Па сакрэце ўсяму свету» (12+).
10.45 «Зямля памяці».
11.00, 17.00, 20.00 Весткі.
11.25 Фільм «Разбітыя сэрцы» (12+).
14.45, 18.00 Серыял «Ніколі не кажы «Ніколі» (12+).
19.45 «Плюс-мінус».
20.55 «Прывітанне, Андрэй!» (12+)
22.40 Фільм «Ідэальны пацыент» (12+).

НТБ—Беларусь

6.10 «Астрапрагноз».
6.15, 7.15 Сёння. Галоўнае.
6.20 Спорт-мікс.
6.30 «50 рэцэптаў першага» (12+).
7.30 «Проста і смачна» (6+).
8.00, 10.00, 16.00, 19.00 Сёння.
8.20 «НЗ.by: час вынікаў».
8.50 Адзін дзень (12+).
9.25 «Урачэбныя таямніцы плюс» (12+).
10.25 «Галоўная дарога» (16+).
11.00 «То!Лато».
11.30 «Жывая ежа з Сяргеем Малазёмавым» (12+).
12.25 Кватэрнае пытанне (0+).
13.25 «Паедзем, паядзім!» (0+)
14.20 Фільм «Зброя» (16+).
16.25 «Следства вялі...» (16+)
19.35 Серыял «Апякун» (16+).
23.00 Драма «Усім усяго добрага» (16+).

8 канал

7.00, 10.30, 14.45, 18.50, 21.10, 0.40 «Надвор'е» + «Эрана».
7.05 Мультпарад. «Брыдкі я» (0+).
8.30 Драма «Сабачае жыццё» (12+).
10.35 Серыял «Вельмі дзіўныя справы» (12+).
14.50 «Хачу ў кіно» (6+).
15.00 М/ф «Ліс і сабака» (0+).
17.20 Камедыя «Мая жудасная сястра» (12+).
18.35 «Салам алейкум, Беларусь!»
18.55 Камедыя «Бойфрэнд з будучыні» (16+).
20.55 «Вечарніца» (0+).
21.15 Дэтэктыў «Мегрэ і таямнічая дзяўчына» (16+).
22.45 Камедыя «Паміж анёлам і чортам» (16+).

ВТБ

6.00 «Лаві момант» (16+).
7.00 «Раніца з гумарам» (16+).
10.45, 22.50 «КВЗ. Панашаму» (16+).
12.00 «Пары на Канары» (16+).
12.45 «Дурні і дарогі» (16+).
13.00, 2.35 Серыял «Паласатае шчасце» (12+).
13.50 «Асцярожна: дзеці!» (6+)
14.45, 0.00 Серыял «Выжыць пасля» (16+).
15.40 Серыял «Вароніны» (12+).
17.25 Серыял «Іванові—Івановы» (16+).
19.10 Серыял «Пастукайся ў мае дзверы» (16+).
20.00 Серыял «Рэгбі» (16+).
21.00 Камедыя «Сэрцаед» (12+).
0.55 Серыял «Крамлёўскія курсанты» (12+).
3.25 «Адна за ўсіх» (16+).
4.45 «6 кадраў» (16+).

Культура

6.30, 7.00, 7.30, 10.00, 15.00, 19.30, 23.20 Навіны культуры.
6.35 «Пешшу...»
7.05 «Іншыя Раманавы» [СЦ].
7.35 «Тэатральны летапіс. Пётр Фаменка» [СЦ].
8.05, 23.40 «Канец эпохі негатыву». Дак. фільм [СЦ].
8.50 «Зімоўе на Сцюдзёнай». Маст. фільм.
10.15, 2.30 Красуйся, горад Пятроў! Дойлід Вінчэнца Брэна [СЦ].
10.45 Academia.
11.35, 1.35 Штучны адбор.
12.20 «Рэм Хахлоў. Апошняя вышыня». Дак. фільм [СЦ].
13.00, 21.15 «Маякоўскі. Два дні». Серыял [СЦ].
14.30 «Азарый Плісецкі. Жыццё робіць лепш, чым ты задумаў...» [СЦ]
15.05 «Музеі без межаў» [СЦ].
15.35, 2.15 Галівуд Краіны Саветаў.
15.50, 0.25 Знакамітыя фартэпіянныя канцэрты.
16.40 Колер часу.
16.50 Спектакль «Трыпціх» [СЦ].
19.00 «Маналог актрысы. Мая Тупікава» [СЦ].
19.45 Лісты з правінцыі [СЦ].
20.15 «Добрай ночы, малыя!»
20.30 «Авантурыст паняволі». Дак. фільм [СЦ].
22.50 «Жыццё робіць лепш, чым ты задумаў...» [СЦ].
1.20 «Першыя ў свеце». Серыял.

Настальгія

6.00, 16.00, 22.00 «Народжаныя ў СССР» (12+).
7.00 Маст. фільм «Першакласніца» (12+).
8.05, 8.50, 9.40, 11.15, 12.50, 14.30, 15.40, 17.00, 18.50, 20.50, 21.40, 23.00, 1.25, 2.45, 5.05 Музычная настальгія (12+).
8.20, 2.10 «Блеф-клуб» (16+).
9.00, 15.00, 21.00 «Мінулы час» (12+).
10.00 Маст. фільм «Савой» (18+).
12.00 «СевАлогія» (18+).
13.10 Маст. фільм «Залата партыі» (18+).
18.00, 3.00 «Быў час» (16+).
19.05 Маст. фільм «Ніхто, акрамя нас...» (18+)
0.00 Маст. фільм «Смяёра смелых» (12+).
4.00 Маст. фільм «Курыца» (18+).

EuroSport 1

4.00, 6.00, 12.05, 14.15, 20.00, 0.55 Веласпорт. «Тур дэ Франс». Мужчыны (16+).
7.30, 2.00 One Make Racing: Суперкубак Porsche Аўстрыя (6+).
8.30 Electric Touring Car Racing: Кубак свету Зольдэр (6+).
9.30, 2.30 Аўтагонкі на вынослівасць: Чэмпіянат свету «6 гадзін Монцы» (6+).
11.00 Скалалажанне: Кубак свету Шамоні. Мужчыны і жанчыны (0+).
18.30 Велаcпорт. «Джыра д'Італія». Жанчыны (16+).
21.30 Парусны спорт. «Дух паруснага спорту» (6+).
22.00 Аўтагонкі на вынослівасць (6+).
23.00 Electric Touring Car Racing (6+).
23.45 Ралі-рэйд (6+).

Кінакамедыя

1.05 Ноч у Роксберы (18+).
2.35 М/ф Урфін Джус вяртаецца (6+).
4.00 50 адценняў чорнага (18+).
5.35 Далей ад цябе (16+).
8.05 Што магло быць горш? (12+)
9.55 Таўстун на рынгу (12 +).
11.50 Бязлітасныя людзі (16+).
13.40 Брыльянтавы паліцэйскі (12+).
15.30 За бортам (12+).
17.35 Канваіры (16+).
19.30 Джуманджы (6+).
21.20 Кахаю цябе, чувак (16+).
23.20 Жывёла (12+).

ТБ3

6.00 Калекцыя «Беларусьфільма» (12+).
8.40, 22.35 «Смерць шпіёнам» (16+).
10.25 «Паглядзім» (12+).
10.55 «Жорсткі Стамбул». Серыял (16+).
12.15 «Містычныя гісторыі» (16+).
13.10, 17.30 «Усё ў тваіх руках» (16+).
14.05, 18.25 «Старац» (16+).
14.35, 19.35, 3.00 «Сляпая» (16+).
15.30, 20.35, 3.45 «Варажбітка» (16+).
16.30 «Паляўнічыя на прывідаў» (16+).
19.00 «Чытальнік» (12+).
21.35 «Прэзумпцыя невінаватасці» (16+).
0.20 «Дзённік экстрасэнса» (16+).
1.10 «Дзённік памяці» (16+).
4.30 «Суд ідзе». Серыял (16+).

ТБ1000

5.00, 5.40, 17.20, 18.10 Доктар Хаус (16+).
6.30 Вораг каля варот (16+).
8.40 Выбар капітана Карэлі (16+).
10.55 Успаміны пра будучыню (16+).
13.10 Вінаватыя зоркі (12+).
15.20 Веру ў каханне (12+).
19.00 Браты Грым (12+).
21.00 Прыгажуня і пачвара (12+).
23.00 Страшна прыгожы (16+).
0.25 Узыходжанне Юпітэра (16+).
2.30 Дзюна (12+).

ТБ1000 Рускае кіно

5.30 Смяшаркі (6+).
7.20 Фіксікі (6+).
8.45 Тэрмінова выйду замуж (16+).
10.40 Выкрутасы (12+).
12.20 Гуляй, Вася! (16+)
14.00 Гуляй, Вася! Спатканне на Балі (16+).
15.55 Кіліманджара (16+).
17.10, 17.40, 18.05, 18.30 Псіхалагіні (16+).
19.00 На кручку! (16+)
20.35 Хачу замуж (12+).
22.30 Гараскоп на ўдачу (12+).
0.10 Горка! (16+)
1.50 Горка!-2 (16+).
3.25 Чорная маланка (6+).

National Geographic

6.00 Навуковыя глупствы (16+).
6.20, 7.00 Неверагодны доктар Пол (16+).
7.55, 8.50 Інстынкт выжывання (16+).
9.40, 10.35 Аўта-SOS (16+).
11.25 Дзікі тунец: Поўнач супраць Поўдня (16+).
12.15 Дзікі тунец (16+).
13.05, 14.00, 19.15, 20.05, 1.55, 2.40 Расследаванні авіякатастроф (16+).
14.50, 15.40, 0.25, 1.10 Служба бяспекі аэрапорта (16+).
16.35 Эпоха Вікінгаў (16+).
17.25 Еўропа з вышыні птушынага палёту (16+).
18.20, 18.45 Фабрыка ежы (16+).
21.00, 21.50, 3.20 Аляска: новае пакаленне (16+).
22.40, 23.35 Міжнародны аэрапорт Дубай (16+).
4.05, 4.40 Зона будаўніцтва (16+).
5.00 Зрабіць за адзін дзень (16+).
5.15 Гульні розуму (16+).

ЯСНАе

4.40 Серыял «Апостал» (12+).
6.25 Серыял «СМЕРШ» (12+).
8.15 «У адкрытым доступе».
8.45 Маст. фільм «Глыбокая плынь» (12+).
10.20 Серыял «Гетэры маёра Сакалова» (16+).
12.00 Серыял «Снайпер. Зброя адплаты» (16+).
13.30 Серыял «Штрафбат» (16+).
16.00 Серыял «1942» (16+).
17.35 Серыял «Паляванне на Піранню» (16+).
19.10 Серыял «Танкіст» (12+).
20.45 Маст. фільм «Прафесіянал» (12+).
22.40 Маст. фільм «Тэкен» (16+).
0.10 Маст. фільм «Іван Макаравіч» (12+).
1.35 Серыял «Вольная грамата» (16+).
3.25 Серыял «Немец» (16+).

У праграме магчымы змяненні. Перадрукоўка праграмы забаронена. [СЦ] – фільм трансліруецца са скрытымі субцітрамі.

Беларусь 1

6.00, 7.20, 8.20 Добрай раніцы, Беларусь!
7.00, 8.00, 9.00, 12.00, 13.00, 15.00, 17.00, 19.00 Навіны.
7.05 Навіны эканомікі.
7.10, 18.15, 0.20 Зона Х (16+).
8.05 Зразумелая палітыка.
9.10, 21.45 Серыял «След» (16+).
10.55, 17.05 Серыял «Танкіст» (12+).
11.45, 12.10, 13.05, 18.35, 19.20 Драма «Карына чырвоная» (16+).
14.00 «Здарова здаровым быць!» (6+)
14.45, 15.25 Драма «Мой мужчына, мая жанчына» (16+).
15.10, 18.00 Навіны рэгіёна.
21.00 Панарама.
0.05 Сфера інтарэсаў.
0.40 Дзень спорту.

Беларусь 2

6.00 «Уключайся!» (12+)
9.00, 18.15 Тэлебарометр.
9.05, 20.05 Серыял «Сляпая» (16+).
10.00, 17.20 «Экстрасэнсы-дэтэктывы» (16+).
10.55 Серыял «Лялечны домік» (16+).
12.40 «Камень, нажніцы, папера» (16+).
13.10, 21.15 Серыял «Жаночы доктар-5» (16+).
14.00 «На тыдзень» (16+).
14.45 «Да спаткання» (16+).
15.30 Анімацыйны серыял «Качыныя гісторыі» (0+).
16.15 «Вось такія людзі» (12+).
16.30 «Вежа» (12+).
18.20 Серыял «Чорная ўдава» (16+).
21.10 Спортлато 5 з 36, КЕНА.
22.15 «Веру не веру» (16+).
23.10 «Гаспадыня лёсу». Серыял (16+).
0.10 «Да спаткання» (16+).

Беларусь 3

7.00 «Дабраранак».
7.35, 12.10 «Беларуская кухня».
8.05, 12.00, 16.15, 20.30, 23.35 Навіны культуры.
8.15, 18.50 «Адвакат Ардашаў». Серыял (16+) [СЦ].
9.50, 18.00 Дакументальны цыкл «Краіна Саветаў. Забытыя правадыры» (12+) [СЦ].
10.45, 16.40 «Уваход у лабірынт». Серыял (12+) [СЦ].
12.40 «Я ведаю!»
14.00 «Славянскі базар у Віцебску — 2022».
16.25 «Архітэктура Беларусі» [СЦ].
20.40 «Калыханка» (0+).
21.05 «Маёр Ветраў». Серыял (16+) [СЦ].
23.00 «Люблю і памятаю».

Беларусь 5

7.00 Футбол. Чэмпіянат Англіі.
8.55 Спорт-кадр.
9.25, 14.55, 23.00 Лёгкая атлетыка. Адкрыты кубак Беларусі.
12.30 Футбол. Беларусбанк — чэмпіянат Беларусі.
14.35 Планета спорту.
19.35 VeloLove з Яўгенам Гутаровічам.
19.50 Плаванне. Адкрыты кубак Беларусі.
21.55 Між іншым.
22.15 Вялікі спорт.

АНТ

6.00, 7.10, 8.10, 9.10 «Наша раніца».
7.00, 8.00, 9.00, 11.00, 13.00, 16.00, 18.00 [СЦ], 20.30 Нашы навіны.
10.00 «Жыць здарова!» (16+)
10.40 «Бесталковыя нататкі» (12+).
11.15 Фільм «Блюз для верасня» (16+).
13.15, 22.15 Серыял «Год у Таскане» (16+).
15.10, 16.20, 18.20 Інфармацыйны канал (16+).
18.55 «Удача ў прыдачу!» (12+)
19.00 «Аб'ектыўНа» (16+).
20.00 Час.
21.15 Серыял «Спытайце медсястру» (16+).
0.00 Час.

СТБ

6.00, 6.40, 7.45, 8.40 «Раніца СТБ».
6.30, 7.30, 8.30, 10.30, 13.30, 16.30, 19.30, 22.30 Навіны «24 гадзіны».
9.00, 23.10 «Загадкі чалавецтва з Алегам Шышкіным» (16+).
10.40 «Як уладкаваны свет» (16+).
12.15, 20.55, 0.35 «Самыя шакавальныя гіпотэзы» (16+).
13.45, 23.50 «Таямніцы Чапман» (16+).
14.35, 21.40 «Неверагодна цікавыя гісторыі» (16+).
15.50, 16.50 «Белыя ваўкі-2». Серыял (16+).
20.25, 23.05 «СТБ-спорт».
20.30 «Сталічныя падрабязнасці».
20.40 «Міншчына».

МІР

5.00, 10.10 Серыял «Бабін бунт, або Вайна ў Навасёлкаве» (12+).
10.00, 13.00, 16.00, 19.00, 2.25 Навіны (бягучы радок).
13.15, 18.10 «Справы судовыя. Грошы вярніце!» (16+)
14.05, 16.15 «Справы судовыя. Бітва за будучыню» (16+).
15.10 «Справы судовыя. Новыя гісторыі» (16+).
17.25 «Міравое пагадненне» (16+).
19.20, 20.00 «Гульня ў кіно» (12+).
20.40, 21.30 «Слабае звяно» (12+).
22.25, 23.10 «Назад у будучыню» (16+).
0.00 «Сусветныя гульні розуму» (16+).
0.30 «Наша кіно. Гісторыя вялікай любові» (12+).
0.55 Маст. фільм «Аршын Мал Алан».
2.40 «Культ асобы» (12+).
3.00 Серыял «Школа выжывання ад адзінокай жанчыны з трыма дзецьмі ва ўмовах крызісу» (12+).

РТР—Беларусь

6.05 «Новая раніца».
11.00, 14.00, 17.00, 20.00 Весткі.
11.30 «Аб самым галоўным» (12+).
12.35 «Кропкі над і» (16+).
13.50, 16.50, 19.50, 23.00 Навіны — Беларусь.
14.30 «60 хвілін» (12+).
17.35 Серыял «Пісьмы на шкле. Лёс» (12+).
20.35 «P.S.»
21.05 Серыял «Сабачая работа» (16+).
22.45, 23.10 «Вечар з Уладзімірам Салаўёвым» (12+).

НТБ—Беларусь

6.10 «Астрапрагноз».
6.15, 7.25, 8.25, 16.45, 19.50, 22.05, 23.30 Сёння. Галоўнае.
6.20 «Здарова здаровым быць!» (6+)
7.05 Сфера інтарэсаў.
7.40, 22.10 «НЗ.by».
8.00, 10.00, 13.00, 16.00, 19.00 Сёння.
8.35, 23.54 Серыял «Дзяржаўная граніца» (12+).
10.35 Гісторыі выратавання (12+).
11.05 Баявік «Марскія д'яблы. Паўночныя рубяжы» (16+).
13.30 Надзвычайнае здарэнне.
14.00 Серыял «Вуліцы разбітых ліхтароў» (16+).
16.50 «За гранню» (16+).
17.50 «ДНК» (16+).
20.05, 22.30 Дэтэктыў «Пёс» (16+).

8 канал

7.00, 14.30, 17.15, 21.10, 1.10 «Надвор'е» + «Эрана».
7.05 Мультпарад «Бос-малакасос» (0+).
7.30 «Прыколы 13-й школы» (6+).
7.35 Серыял «Ключы Локаў» (12+).
8.20 Дакументальны экран. «Рурыкавічы».
9.10 Серыял «Ратавальнікі Малібу» (12+).
10.45 Баявік «Скалалаз» (16+).
12.40 Серыял «Выдатнае стагоддзе» (16+).
14.35 «Хачу ў кіно» (6+).
14.45 Мультпарад. «Чып і Дэйл» (0+).
15.35 Серыял «Вярніся, каханне» (16+).
17.20 Драма «Вікторыя» (16+).
18.50 Драма «Падводная лодка» (16+).
20.55 «Вечарніца» (0+).
21.00 «Фэшн ізмупрафэшн» (12+).
21.15 Трылер «Без асобы» (16+).
23.30 Дэтэктыў «Вінаваты» (16+).

ВТБ

6.00 «Лаві момант» (16+).
7.00 «Раніца з гумарам» (16+).
10.45 «КВЗ. Па-нашаму» (16+).
12.00 «Велабайкі» (16+).
12.30 «Дурні і дарогі» (16+).
13.00 Серыял «Паласатае шчасце» (12+).
13.50 «Асцярожна: дзеці!» (6+)
14.45 Серыял «Выжыць пасля» (16+).
15.40 Серыял «Пагрукай у мае дзверы» (16+).
18.55 Серыял «Рэгбі» (16+).
23.15 «Рэгбі. Фільм пра фільм» (16+).
0.10 Жахі «Я іду шукаць» (18+).
1.50 «Уральскія пельмені» (16+).
3.10 «Адна за ўсіх» (16+).
4.45 «6 кадраў» (16+).

Культура

6.30, 7.00, 7.30, 10.00, 15.00, 19.30, 23.10 Навіны культуры.
6.35 «Пешшу...»
7.05 «Іншыя Раманавы» [СЦ].
7.35 «Тэатральны летапіс. Пётр Фаменка» [СЦ].
8.05 Геніі і зладзеі [СЦ].
8.30 «Сераманец». Маст. фільм.
10.20 Шэдэўры старога кіно.
12.00 «Мікалай Кальцоў. Загадка жыцця». Дак. фільм [СЦ].
13.00 «Маякоўскі. Два дні». Серыял.
14.30 «Азарый Плісецкі. Жыццё робіць лепш, чым ты задумаў...» [СЦ]
15.05 Раман у камені.
15.35 Галівуд Краіны Саветаў.
15.50, 1.10 Знакамітыя фартэпіянныя канцэрты.
16.30 «Адлюстраваны час». Серыял [СЦ].
17.00 Спектакль «Вайна і мір. Пачатак рамана» [СЦ].
18.00 «Забытае рамяство». Серыял.
18.15 «Квіток у Вялікі».
19.00 «Маналог актрысы. Мая Тупікава» [СЦ].
19.45 «Смехаанастальгія».
20.15, 1.55 Шукальнікі.
21.00 «Фаварыт». Маст. фільм.
23.30 «Джэйн Эйр». Маст. фільм.
2.40 «Гісторыя аднаго горада». М/ф для дарослых.

Настальгія

6.00 «Спяем, сябры!» (12+)
6.45 Маст. фільм «Дурніца» (18+).
9.00, 15.00, 21.00, 3.00 «Мінулы час» (12+).
9.40, 11.00, 15.40, 17.00, 21.40, 23.00, 0.50, 2.50, 3.40, 5.00 Музычная настальгія (12+).
10.00, 16.00, 22.00, 4.00 «Народжаны ў СССР» (12+).
12.00 «Яловая субмарына» (18+).
13.00 Маст. фільм «Два забойствы ў бары, або Чатыры лісты фанеры» (18+).
14.25, 20.25 «Блефклуб» (16+).
18.00 «Да і пасля...» (16+)
19.10 Маст. фільм «Забіць шакала» (18+).
0.00 «Быў час» (16+).
1.05 Маст. фільм «Ніхто, акрамя нас...» (18+)

EuroSport 1

4.00, 8.00, 12.30, 13.55, 22.00, 1.00 Веласпорт. «Тур дэ Франс». Мужчыны (16+).
6.00, 9.30, 2.30 Снукер: Чэмпіянат свету Шэфілд (6+).
7.00, 11.00, 21.00, 0.00 Формула Е: Чэмпіянат свету Манака (6+).
12.00 Маўнцінбайк. (6+).
19.15, 19.45 Алімпійскія гульні. (6+).
20.20 Electric Touring Car Racing: Кубак свету Зольдэр (6+).
23.30 Усе віды спорту. (6+).

Кінакамедыя

1.00 Апошні водпуск (12+).
3.05 Што магло быць горш? (12+)
4.50 Копы ў глыбокім запасе (16+).
6.45 Шосты гулец (12+).
8.45 За бортам (12+).
10.50 Жывёла (12+).
12.20 Джуманджы (6+).
14.15 Бландзінка ў эфіры (16+).
16.00 Змерзлая з Маямі (16+).
17.50 Так сабе канікулы (6+).
19.30 Love (16+).
21.10 Скінь маму з цягніка (12+).
22.45 Красуня на ўсю галаву (16+).

ТБ3

6.00 Калекцыя «Беларусьфільма» (12+).
8.40 «Смерць шпіёнам» (16+).
10.25 «Паглядзім» (12+).
10.55 «Жорсткі Стамбул». Серыял (16+).
12.15, 1.05 «Містычныя гісторыі» (16+).
13.05 «Усё ў тваіх руках» (16+).
14.00 «Старац» (16+).
14.30, 19.10, 2.45 «Варажбітка» (16+).
15.25 «Гэтая рэальная гісторыя» (16+).
16.20 «Знакі лёсу» (16+).
17.15, 5.10 «Апакаліпсіс» (16+).
18.15, 1.55 «Сляпая» (16+).
20.05 «Лепш не бывае» (16+).
22.25 «РЭД» (16+).
0.15 «Гарадскія легенды» (16+).
3.35 «Суд ідзе». Серыял (16+).

ТБ1000

5.10, 5.50, 17.20, 18.10 Доктар Хаус (16+).
6.55 Зорны шлях (16+).
9.10 Стартрэк: адплата (12+).

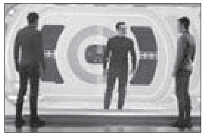

11.30 Стартрэк: бясконцасць (16+).
13.35 Найлепшае ўва мне (12+).
15.35 З любоўю, Розі (16+).
19.00 2012 (16+).
21.45 Разлом Сан-Андрэас (16+).
23.45 Геашторм (16+).
1.35 Выбар капітана Ка-рэлі (16+).
3.40 Вораг каля варот (16+).

ТБ1000 Рускае кіно

5.30 Смяшарыкі (6+).
6.45 Фіксікі (6+).
7.55 Хачу замуж (12+).
9.45 Няўлоўныя (16+).
11.20 Няўлоўныя: апошні герой (16+).
12.35 Няўлоўныя: Бангкок (16+).
14.05 Няўлоўныя: джэкпот (16 +).
15.30 Выкрутасы (12+).
17.15, 17.40, 18.05, 18.30 Псіхалагіні (16+).
19.00 Я худзею (16+).
20.45 Лаві момант (16+).
22.05 Марафон жаданняў (16+).
23.35 Гараскоп на ўдачу (12+).
1.10 Кіліманджара (16+).
2.25 Цяжкасці выжывання (16 +).
3.45 Тэрмінова выйду замуж (16+).

National Geographic

6.00 Навуковыя глупствы (16+).
6.20, 7.00 Неверагодны доктар Пол (16+).
7.55, 8.50 У дзікай прыродзе з Беарам Грылсам (16+).
9.45, 10.35 Аўта-SOS (16+).
11.30, 12.20 Дзікі тунец (16+).
13.10, 14.00, 16.40, 19.15, 20.05, 2.00, 2.45 Расследаванні авіякатастроф (16+).
14.55, 15.45, 0.25, 1.15 Служба бяспекі аэрапорта (16+).
17.30, 21.00, 21.50, 3.30 Еўропа з вышыні птушынага палёту (16+).
18.20, 18.50 Фабрыка ежы (16+).
22.45, 23.35 Міжнародны аэрапорт Дубай (16+).
4.15, 4.40 Зона будаўніцтва (16+).
5.00 Зрабіць за адзін дзень (16+).
5.15 Гульні розуму (16+).

ЯСНАе

4.45 Серыял «Гарадскія шпіёны» (12+).
6.35 Маст. фільм «Чорны сабака» (12+).
8.20 Серыял «Гетэры маёра Сакалова» (16+).
10.05 Маст. фільм «Дняпроўскі рубеж» (16+).
12.20 Маст. фільм «Атрад асаблівага прызначэння» (12+).
13.40 Серыял «Брыгада» (16+).
16.20 Серыял «1942» (16+).
18.00 Футбол. Беларусбанк — Чэмпіянат Беларусі. БАТЭ (Барысаў) — «Арсенал» (Дзяржынск).
20.10, 21.25 Серыял «Аперацыя Гаргона» (16+).
21.00 Інфармацыйны дайджэст «Час высокіх тэхналогій».
23.50 Маст. фільм «Хлопец з нашых магілак» (12+).
1.20 Маст. фільм «Кавалерыя» (18+).
3.30 Маст. фільм «Антыкілер» (18+).
5.25 Маст. фільм «Севярына» (16+).

У праграме магчымы змяненні.
Перадрукоўка праграмы забаронена.
[СЦ] – фільм трансліруецца са скрытымі субцітрамі.

Беларусь 1

6.00, 7.30, 8.30 Добрай раніцы, Беларусь!
7.00, 8.00, 9.00, 12.00, 13.00, 15.00, 17.00, 19.00 Навіны.
7.20, 8.20 Навіны эканомікі.
7.25, 8.25, 18.15 Зона Х (16+).
9.10, 18.45, 19.20 Драма «Важкае пачуццё» (12+).
10.55 Серыял «Танкіст» (12+).
11.45, 12.10, 13.05, 14.45, 15.25 Драма «Выбар» (16+).
14.00 «Здарова здаровым быць!» (6+)
15.10, 18.00 Навіны рэгіёна.
17.05 Дача (12+).
17.30 «Партызанскі рубеж». Мастацка-публіцыстычны фільм (12+).
21.00 Панарама.
21.45 «Славянскі базар у Віцебску».
22.00 XXXI Міжнародны фестываль мастацтваў «Славянскі базар у Віцебску».
0.30 Дзень спорту.

Беларусь 2

6.00 «Уключайся!» (12+)
9.00, 18.15 Тэлебарометр.
9.05 Серыял «Сляпая» (16+).
10.00, 17.20 «Экстрасэнсы-дэтэктывы» (16+).
10.55 Серыял «Чорная ўдава» (16+).
12.40 «Камень, нажніцы, папера» (16+).
13.10 Серыял «Жаночы доктар-5» (16+).
14.00 «На тыдзень» (16+).
14.45 «Да спаткання» (16+).
15.30 Анімацыйны серыял «Качыныя гісторыі» (0+).
16.15 «Вось такія людзі» (12+).
16.30 «Вежа» (12+).
18.20 «На нажах» (16+).
19.25 «Тата папаў» (16+).
21.10 Спортлато 5 з 36, КЕНА.
21.15 «Бітва экстрасэнсаў» (16+).
23.05 Баявік «Kingsman: залаты пярсцёнак» (16+).

Беларусь 3

7.00 «Дабраранак».
7.35 «Беларуская кухня».
8.05, 12.00, 16.15, 20.30, 0.05 Навіны культуры.
8.15, 18.50 «Адвакат Ардашаў». Серыял (16+) [СЦ].
9.50, 17.50 Дакументальны цыкл «Краіна Саветаў. Забытыя правадыры» (12+) [СЦ].
10.45, 16.40 «Уваход у лабірынт». Серыял (12+) [СЦ].
12.10 «Сіла веры».
12.40 «Я ведаю!»
14.00 «Славянскі базар у Віцебску — 2022».
16.25 «Архітэктура Беларусі» [СЦ].
20.40 «Калыханка» (0+).
21.05, 21.15 «Салодкае жыццё» Маст. фільм (16+).

Беларусь 5

7.00 Лёгкая атлетыка. Адкрыты кубак Беларусі.
10.25, 21.55 Футбол. Чэмпіянат Англіі.
12.25 Гульня галавой.
13.10 Плаванне. Адкрыты кубак Беларусі.
15.20 Баскетбол. Кубак Халіпскага. Юніёркі (U-18). «Расія-1» — «Беларусь-2».
17.10 Аўтаспорт. Экстрым-Е. Відэачасопіс.
17.40 Планета спорту.
17.50 Баскетбол. Кубак Халіпскага. Юніёркі (U-18). «Беларусь-1» — «Расія-2».
19.50 Футбол. Беларусбанк — чэмпіянат Беларусі. «Гомель» — «Мінск».

АНТ

6.00, 7.10, 8.10, 9.10 «Наша раніца».
7.00, 8.00, 9.00, 11.00, 13.00, 16.00, 18.00 [СЦ], **20.30** Нашы навіны.
10.00 «Жыць здорава!» (16+)
10.40 «Бесталковыя нататкі» (12+).
11.15 Серыял «Вузкі мост» (16+).
13.15, 23.00 Серыял «Пазнай мяне, калі зможаш» (16+).
15.10, 16.20 Інфармацыйны канал (16+).
17.30 «Трывожная кнопка» (16+).
18.20 «Народны ДАСТ» (12+).
18.50 «Удача ў прыдачу!» (12+)
18.55 «Поле цудаў» (16+).
20.00 Час.
21.15 «Дзве зоркі. Бацькі і дзеці» (12+).

СТБ

6.00, 6.40, 7.45, 8.40 «Раніца СТБ».
6.30, 7.30, 8.30, 10.30, 13.30, 16.30, 19.30, 22.30 Навіны «24 гадзіны».
9.00, 23.10 «Загадкі чалавецтва з Алегам Шышкіным» (16+).
10.40 «Як уладкаваны свет» (16+).
12.15, 20.40, 0.45 «Самыя шакавальныя гіпотэзы» (16+).
13.45, 0.00 «Таямніцы Чапман» (16+).
14.30, 21.35 «Неверагодна цікавыя гісторыі» (16+).
16.05, 17.20 «Вялікія таямніцы» (16+).
16.50 «Рашэнне ёсць!»
20.10. 23.05 «СТБ-спорт».
20.15 «Сталічныя падрабязнасці».
20.25 «Міншчына».

МІР

5.00, 2.15 Серыял «Школа выжывання ад адзінокай жанчыны з трыма дзецьмі ва ўмовах крызісу» (12+).
7.00, 10.20, 13.15 «Справы судовыя. Грошы вярніце!» (16+)
7.50, 11.10, 14.05, 16.20 «Справы судовыя. Бітва за будучыню» (16+).
8.35, 11.55, 15.10, 17.20 «Справы судовыя. Новыя гісторыі» (16+).
10.00, 13.00, 16.00, 19.00 Навіны (бягучы радок).
10.10 «У гасцях у лічбы».
19.15 Маст. фільм «Жорсткі раманс» (12+).
21.50 Урачыстае адкрыццё XXXI Міжнароднага фестывалю мастацтваў «Славянскі базар у Віцебску» (12+).
23.45 Маст. фільм «Жаніцьба Бальзамінава» (6+).

РТР—Беларусь

6.05 «Новая раніца».
11.00, 14.00, 17.00, 20.00 Весткі.
11.30 «Аб самым галоўным» (12+).
12.35 «Кропкі над і» (16+).
13.50, 16.50, 19.50, 23.00 Навіны — Беларусь.
14.30 «60 хвілін» (12+).
17.35 Фільм «Рух уверх» (12+).
21.05 Серыял «Сабачая работа» (16+).
23.10 Урачыстая цырымонія адкрыцця XXXI Міжнароднага фестывалю «Славянскі базар у Віцебску».

НТБ—Беларусь

6.10 «Астрапрагноз».
6.15, 7.25, 8.25, 16.45, 19.50, 22.05, 23.40 Сёння. Галоўнае.
6.20 «Здарова здаровым быць!» (6+)
7.05 Сфера інтарэсаў.
7.40, 22.10 «НЗ.by».
8.00, 10.00, 13.00, 16.00, 19.00 Сёння.
8.35 Серыял «Дзяржаўная граніца» (12+).
10.35 Гісторыі выратавання (12+).
11.05 Баявік «Марскія д'яблы. Паўночныя рубяжы» (16+).
13.30 Надзвычайнае здарэнне.
14.00 Серыял «Вуліцы разбітых ліхтароў» (16+).
16.50 «За гранню» (16+).
17.50 «ДНК» (16+).
20.05, 22.40 Дэтэктыў «Пёс» (16+).
23.55 «Таямнічая Расія» (16+).

8 канал

7.00, 15.30, 18.55, 21.10, 0.40 «Надвор'е» + «Эрана».
7.05 Мультпарад «Бос-малакасос» (0+).
7.30 «Прыколы 13-й школы» (6+).
7.35 Серыял «Ключы Локаў» (12+).
8.20 Дакументальны экран. «Рурыкавічы».
9.15 Серыял «Ратавальнікі Малібу» (12+).
10.50 Дэтэктыў «Руская рулетка» (16+).
13.50 Серыял «Выдатнае стагоддзе» (16+).
15.35 Мультпарад «Чып і Дэйл» (0+).
16.20 Серыял «Вярніся, каханне» (16+).
18.05 Драма «Вікторыя» (16+).
19.50 Драма «Падводная лодка» (16+).
20.55 «Вечарніца» (0+).
21.15 Баявік «Хто я» (12+).
22.15 Камедыя «Грашовы поезд» (16+).

ВТБ

6.00 «Лаві момант» (16+).
7.00 «Раніца з гумарам» (16+).
10.45, 22.50 «КВЗ. Панашаму» (16+).
12.00 «Наш рамонт» (16+).
12.30 «Дурні і дарогі» (16+).
13.00, 2.35 Серыял «Паласатае шчасце» (12+).
13.50 «Асцярожна: дзеці!» (6+)
14.45, 0.00 Серыял «Выжыць пасля» (16+).
15.40 Серыял «Вароніны» (12+).
17.25 Серыял «Івановы—Івановы» (16+).
19.10 Серыял «Пагрукай у мае дзверы» (16+).
20.00 Серыял «Рэгбі» (16+).
21.00 Драма «Пачні спачатку» (16+).
0.55 Серыял «Крамлёўскія курсанты» (12+).
3.25 «Адна за ўсіх» (16+).
4.45 «6 кадраў» (16+).

Культура

6.30, 7.00, 7.30, 10.00, 15.00, 19.30, 23.20 Навіны культуры.
6.35 «Пешшу...»
7.05 «Іншыя Раманавы» [СЦ].
7.35 «Тэатральны летапіс. Пётр Фаменка» [СЦ].
8.05, 23.40 «Вялікія фатографы вялікай краіны. Сяргей Лявіцкі». Дак. фільм [СЦ].
8.50 «Мустанг-інаходзец». Маст. фільм.
10.15, 2.30 Красуйся, горад Пятроў! Дойлід Андрэй Штакеншнэйдэр [СЦ].
10.45 Academia.
11.35, 1.35 Штучны адбор.
12.15 «Давід Смялянскі. Авантурыст паняволі». Дак. фільм [СЦ].
13.00, 21.15 «Маякоўскі. Два дні». Серыял [СЦ].
14.30 «Азарый Плісецкі. Жыццё робіць лепш, чым ты задумаў...» [СЦ]
15.05 «Музеі без межаў» [СЦ].
15.35, 2.15 Галівуд Краіны Саветаў.
15.50, 0.25 Знакамітыя фартэпіянныя канцэрты.
16.45 Спектакль «Адна абсалютна шчаслівая вёска» [СЦ].
19.00 «Маналог актрысы. Мая Тупікава» [СЦ].
19.45 Лісты з правінцыі [СЦ].
20.15 «Добрай ночы, малыя!»
20.30 «Давесці справу да канца». Дак. фільм [СЦ].
22.50 «Жыццё робіць лепш, чым ты задумаў...» [СЦ]
1.20 «Першыя ў свеце». Серыял.

Настальгія

6.00 «СевАлогія» (18+).
6.50, 8.30, 9.40, 11.00, 12.50, 14.50, 15.40, 17.00, 21.40, 23.00, 2.05, 2.50, 3.40, 5.15 Музычная настальгія (12+).
7.10 Маст. фільм «Золата партыі» (18+).
9.00, 15.00, 21.00, 3.00 «Мінулы час» (12+).
10.00, 16.00, 22.00, 0.00 «Народжаныя ў СССР» (12+).
12.00 «Быў час» (16+).
13.05 Маст. фільм «Ніхто, акрамя нас...» (18+)
18.00 «Спяем, сябры!» (12+)
18.45 Маст. фільм «Дурніца» (18+).
1.00 Маст. фільм «Першакласніца» (12+).
2.20 «Блеф-клуб» (16+).
4.00 Маст. фільм «Савой» (18+).

EuroSport 1

4.00, 8.00, 12.05, 13.00, 22.05, 1.00 Веласпорт. «Тур дэ Франс». Мужчыны (16+).
6.00, 2.30 Снукер: Чэмпіянат свету Шэфілд (6+).
7.00, 10.00 Electric Touring Car Racing: Кубак свету Зольдэр (6+).
9.30 Парусны спорт. «Дух паруснага спорту». (6+).
11.00 Скалалажанне: Кубак свету Шамоні. Мужчыны і жанчыны (0+).
18.30 Аўтагонкі на вынослівасць: Чэмпіянат свету «6 гадзін Монцы» (6+).
20.00 Усе віды спорту (6+).
20.30, 0.00 One Make Racing: Суперкубак Porsche Аўстрыя (6+).
21.00 Ралі-рэйд: Extreme E Сардзінія (6+).

Кінакамедыя

0.50 Копы ў глыбокім запасе (16+).
2.55 Тупы і яшчэ тупейшы-2 (16+).
4.50 Добры доктар (16+).
6.25 У джазе толькі дзяўчаты (12+).
8.45 Ноч у Роксберы (18+).
10.20 Апошні водпуск (12+).
12.25 Шалёнае спатканне (16+).
14.00 Невынішчальны шпіён (16+).
15.30 Джуманджы (6+).
17.25 Красуня на ўсю галаву (16+).
19.30 Немаўля на прагулцы, або Паўзком ад гангстараў (6 +).
21.20 Чалавек эпохі адраджэння (16+).
23.45 Шосты гулец (12+).

ТБ3

6.00 Калекцыя «Беларусьфільма» (12+).
8.50, 22.35 «Смерць шпіёнам» (16+).
10.35 «Перыскоп» (16+).
10.55 «Жорсткі Стамбул». Серыял (16+).
12.15 «Містычныя гісторыі» (16+).
13.10, 17.30 «Усё ў тваіх руках» (16+).
14.05, 18.25 «Старац» (16+).
14.35, 19.35, 3.45 «Сляпая» (16+).
15.30, 20.35 «Варажбітка» (16+).
16.25 «Паляўнічыя на прывідаў» (16+).
19.00 «Чытальнік» (12+).
21.35 «Прэзумпцыя невінаватасці» (16+).
0.20 «Дзённік экстрасэнса» (16+).
1.10 «Лінія абароны» (16+).
1.40 «Тэрмінатар 2» (16+).
4.30 «Суд ідзе». Серыял (16+).

ТБ1000

5.00, 5.40, 17.20, 18.10 Доктар Хаус (16+).
6.35 Браты Грым (12+).
8.40 Прыгажуня і пачвара (12+).
10.35 Дзюна (12+).
13.00 Узыходжанне Юпітэра (16+).
15.10 Пяты элемент (16+).
19.00 Воблачна, магчымы ападкі ў выглядзе фрыкадэлек (6+).
20.30 Воблачна, магчымы ападкі: помста ГМА (6+).
22.10 Джэк — пакаральнік веліканаў (12+).
0.00 Зорны шлях (16+).
2.10 Стартрэк: адплата (12+).
4.10 Стартрэк: бясконцасць (16+).

ТБ1000 Рускае кіно

5.30 Смяшарыкі (6+).
7.00 Фіксікі (6+).
8.50 Лаві момант (16+).
10.05 Нявеста любой цаной (16+).
11.55 Горка! (16+)
13.35 Горка!-2 (16+)
15.15 Хачу замуж (12+).
17.10, 17.40, 18.05, 18.30 Псіхалагіні (16+).
19.00 Параграф 78: фільм першы (16+).
20.30 Параграф 78: фільм другі (16+).
22.05 Кольская звышглыбокая (16+).
0.00 Адэса (18+).
2.10 Лаві момант (16+).
3.25 Самы лепшы дзень (16+).

National Geographic

6.00 Навуковыя глупствы (16+).
6.20, 7.05 Неверагодны доктар Пол (16+).
8.00, 8.50 У дзікай прыродзе з Беарам Грылсам (16+).
9.45, 10.40 Аўта-SOS (16+).
11.30 Дзікі тунец: Поўнач супраць Поўдня (16+).
12.20, 21.00, 3.25 Дзікі тунец (16+).
13.10, 14.05, 19.15, 20.05, 1.55, 2.40 Расследаванні авіякатастроф (16+).
14.55, 15.45, 0.25, 1.10 Служба бяспекі аэрапорта (16+).
16.40 Аляска: новае пакаленне (16+).
17.30 Еўропа з вышыні птушынага палёту (16+).
18.20, 18.50 Фабрыка ежы (16+).
21.50 Інстынкт выжывання (16+).
22.40, 23.35 Міжнародны аэрапорт Дубай (16+).
4.05, 4.30 Зона будаўніцтва (16+).
5.00 Зрабіць за адзін дзень (16+).
5.20 Гульні розуму (16+).

ЯСНАе

4.55 Серыял «Апостал» (12+).
6.40 Серыял «Паляванне на Вервольфа» (12+).
8.25 Маст. фільм «Чаклун і Румба» (12+).
9.50 Серыял «Гетэры маёра Сакалова» (16+).
11.30 Серыял «Снайпер-2. Тунгус» (16+).
13.05 Маст. фільм «Адзін шанц з тысячы» (16+).
14.25 Серыял «Штрафбат» (16+).
16.10 Серыял «1942» (16+).
17.45 Серыял «Баявая адзінка» (16+).
19.25 Серыял «Апошні бой маёра Пугачова» (16+).
21.00 Маст. фільм «Перавозчык-3» (12+).
22.45 Маст. фільм «Ілюзія падману» (12+).
0.40 Маст. фільм «Парашуты на дрэвах» (12+).
2.55 Серыял «Немец» (16+).

У праграме магчымы змяненні. Перадрукоўка праграмы забаронена. [СЦ] – фільм трансліруецца са скрытымі субцітрамі.

Беларусь 1

6.00, 7.20, 8.15 Добрай раніцы, Беларусь!
7.00, 8.00, 9.00, 12.00, 13.00, 15.00, 17.00, 19.00 Навіны.
7.05, 8.05 Навіны эканомікі.
7.10, 8.10, 18.15, 1.20 Зона Х (16+).
9.10 Серыял «След» (16+).
10.50, 17.05 Серыял «Танкіст» (12+).
11.45, 12.10, 13.05, 18.35, 19.20 Драма «Карына чырвоная» (16+).
14.00 «Здарова здаровым быць!» (6+)
14.45, 15.25 Драма «Саўдзельнікі». 1-я серыя (16+).
15.10, 18.00 Навіны рэгіёна.
21.00 Панарама.
21.45 «Славянскі базар у Віцебску».
22.00 ХХХІ Міжнародны фестываль мастацтваў «Славянскі базар у Віцебску».
1.05 Сфера інтарэсаў.
1.40 Дзень спорту.

Беларусь 2

6.00 «Уключайся!» (12+)
9.00, 18.15 Тэлебарометр.
9.05, 20.05 Серыял «Сляпая» (16+).
10.00, 17.20 «Экстрасэнсы-дэтэктывы» (16+).
10.55, 18.20 Серыял «Чорная ўдава» (16+).
12.40 «Камень, нажніцы, папера» (16+).
13.10, 21.15 Серыял «Жаночы доктар-5» (16+).
14.00 «На тыдзень» (16+).
14.45 «Да спаткання» (16+).
15.30 Анімацыйны серыял «Казачныя гісторыі» (0+).
16.15 «Вось такія людзі» (12+).
16.30 «Вежа» (12+).
21.10 Спортлато 6 з 49, КЕНА.
22.15 «Веру не веру» (16+).
23.10 «Гаспадыня лёсу». Серыял (16+).
0.10 «Да спаткання» (16+).

Беларусь 3

7.00 «Дабраранак».
7.35, 12.10 «Беларуская кухня».
8.05, 12.00, 16.15, 20.30, 23.35 Навіны культуры.
8.15, 18.50 «Адвакат Ардашаў». Серыял (16+) [СЦ].
9.50, 18.00 Дакументальны цыкл «Краіна Саветаў. Забытыя правадыры» (12+) [СЦ].
10.45, 16.50 «Уваход у лабірынт». Серыял (12+) [СЦ].
12.40 «Я ведаю!»
14.00 «Славянскі базар у Віцебску — 2022».
16.25 «Гісторыя Беларусі».
20.40 «Калыханка» (0+).
21.05 «Маёр Ветраў». Серыял (16+) [СЦ].
22.55 «Люблю і памятаю» [СЦ].

Беларусь 5

7.00 Вялікі спорт.
7.40, 21.35 Футбол. Чэмпіянат Англіі.
9.35 Між іншым.
9.55, 18.05 Лёгкая атлетыка. Адкрыты кубак Беларусі.
13.15 Гульня галавой.
14.00 Футбол. Беларусбанк — чэмпіянат Беларусі.
16.00 Баскетбол 3х3. Нацыянальная ліга.
23.35 Аўтаспорт. Экстрым-Е.

АНТ

6.00, 7.15, 8.15 «Наша раніца».
7.00, 8.00, 9.00, 11.00, 13.00, 16.00, 18.00 [СЦ], **20.30** Нашы навіны.
7.10, 8.10 «Трывожная кнопка» (16+).
9.10 «Аб'ектыўНа» (16+).
10.15 «Жыць здарова!» (16+)
11.15 Серыял «Вузкі мост» (16+).
13.15, 22.55 Серыял «Год у Таскане» (16+).
15.10, 16.20, 18.20 Інфармацыйны канал (16+).
20.10 Вячэрнія навіны.
21.15 «Маркаў. Нічога асабістага» (16+).
21.55 Серыял «Спытайце медсястру» (16+).
0.40 Час.

СТБ

6.00, 6.40, 7.45, 8.40 «Раніца СТБ».
6.30, 7.30, 8.30, 10.30, 13.30, 16.30, 19.30, 22.30 Навіны «24 гадзіны».
9.00, 23.10 «Загадкі чалавецтва з Алегам Шышкіным» (16+).
10.40 «Як уладкаваны свет» (16+).
12.20, 20.50, 0.40 «Самыя шакавальныя гіпотэзы» (16+).
13.45, 23.55 «Таямніцы Чапман» (16+).
14.35, 21.40 «Неверагодна цікавыя гісторыі» (16+).
15.50, 16.50 «Рэха з мінулага». Серыял (16+).
20.20, 23.05 «СТБ-спорт».
20.25 «Сталічныя падрабязнасці».
20.35 «Міншчына».

МІР

5.00, 3.00 Серыял «Школа выжывання ад адзінокай жанчыны з трыма дзецьмі ва ўмовах крызісу» (12+).
7.00, 10.10, 13.15, 18.10 «Справы судовыя. Грошы вярніце!» (16+)
7.55, 11.00, 14.05, 16.15 «Справы судовыя. Бітва за будучыню» (16+).
8.45, 11.45, 15.10 «Справы судовыя. Новыя гісторыі» (16+).
10.00, 13.00, 16.00, 19.00, 2.20 Навіны (бягучы радок).
17.25 «Міравое пагадненне» (16+).
19.20, 20.00 «Гульня ў кіно» (12+).
20.40, 21.30 «Слабае звяно» (12+).
22.25, 23.10 «Назад у будучыню» (16+).
0.00 «Сусветныя гульні розуму» (12+).
0.30 «Наша кіно. Гісторыя вялікай любові» (12+).
0.55 Маст. фільм «Тахір і Зухра» (12+).
2.45 «Спецыяльны рэпартаж» (12+).

РТР—Беларусь

6.05 «Новая раніца».
11.00, 14.00, 17.00, 20.00 Вестки.
11.30 «Аб самым галоўным» (12+).
12.35 «Кропкі над і» (16+).
13.50, 16.50, 19.50, 23.00 Навіны — Беларусь.
14.30 «60 хвілін» (12+).
17.35 Серыял «Пісьмы на шкле. Лёс» (12+).
21.05 Серыял «Сабачая работа» (16+).
22.45, 23.10 «Вечар з Уладзімірам Салаўёвым» (12+).

НТБ—Беларусь

6.10 «Астрапрагноз».
6.15, 7.25, 8.25, 16.45, 19.50, 22.05, 23.30 Сёння. Галоўнае.
6.20 «Здарова здаровым быць!» (6+)
7.05 Сфера інтарэсаў.
7.40, 22.10 «НЗ.by».
8.00, 10.00, 13.00, 16.00, 19.00 Сёння.
8.35, 23.54 Серыял «Дзяржаўная граніца» (12+).
10.35 Гісторыі выратавання (12+).
11.05 Баявік «Марскія д'яблы. Паўночныя рубяжы» (16+).
13.30 Надзвычайнае здарэнне.
14.00 Серыял «Вуліцы разбітых ліхтароў» (16+).
16.50 «За гранню» (16+).
17.50 «ДНК» (16+).
20.05, 22.30 Дэтэктыў «Пёс» (16+).

8 канал

7.00, 15.40, 18.35, 21.10, 0.40 «Надвор'е» + «Эрана».
7.05 Мультпарад «Бос-малакасос» (0+).
7.30 «Прыколы 13-й школы» (6+).
7.35 Серыял «Ключы Локаў» (12+).
8.25 Дакументальны экран. «Рурыкавічы».
9.10 Серыял «Ратавальнікі Малібу» (12+).
10.50 Дэтэктыў «Гонар мундзіра» (12+).
13.50 Серыял «Выдатнае стагоддзе» (16+).
15.45 Мультпарад. «Чып і Дэйл» (0+).
16.10 Серыял «Вярніся, каханне» (16+).
17.00 Драма «Вікторыя» (16+).
18.40 Драма «Падводная лодка» (16+).
20.45 «Вечарніца» (0+).
21.00 «Салам алейкум, Беларусь!»
21.15 Драма «Забыты» (16+).

ВТБ

6.00 «Лаві момант» (16+).
7.00 «Раніца з гумарам» (16+).
10.45, 22.40 «КВЗ. Панашаму» (16+).
12.00 «Гатуем як шэф» (16+).
12.30 «Дурні і дарогі» (16+).
13.00, 2.35 Серыял «Паласатае шчасце» (12+).
13.50 «Асцярожна: дзеці!» (6+)
14.45, 0.00 Серыял «Выжыць пасля» (16+).
15.40 Серыял «Вароніны» (12+).
17.25 Серыял «Іванова—Іванова» (16+).
19.10 Серыял «Пагрукай у мае дзверы» (16+).
20.00 Серыял «Рэгбі» (16+).
21.00 Камедыя «Начная змена» (16+).
0.55 Серыял «Крамлёўскія курсанты» (12+).
3.25 «Адна за ўсіх» (16+).
4.45 «6 кадраў» (16+).

Культура

6.30, 7.00, 7.30, 10.00, 15.00, 19.30, 23.20 Навіны культуры.
6.35 «Пешшу...»
7.05 «Іншыя Раманавы» [СЦ].
7.35 «Тэатральны летапіс. Пётр Фаменка» [СЦ].
8.05, 23.40 «Вялікія фатографы вялікай краіны. Яўген Халдзей». Дак. фільм [СЦ].
8.45 «Лоба». Маст. фільм.
10.15, 2.30 Красуйся, горад Пятроў! Дойлід Аляксандр Пель [СЦ].
10.45 Academia.
11.35, 1.35 Штучны адбор.
12.20 «Віктар Бяркоўскі. Давесці справу да канца». Дак. фільм [СЦ].
13.00, 21.15 «Маякоўскі. Два дні». Серыял [СЦ].
14.30 «Азарый Плісецкі. Жыццё робіць лепш, чым ты задумаў...» [СЦ]
15.05 Раман у камені.
15.35, 2.15 Галівуд Краіны Саветаў.
15.50, 0.25 Знакамітыя фартэпіянныя канцэрты.
16.30, 1.05 «Адлюстраваны час». Серыял [СЦ].
17.00 Спектакль «Вайна і мір. Пачатак рамана» [СЦ].
19.00 «Маналог актрысы. Мая Тупікава» [СЦ].
19.45 Лісты з правінцыі [СЦ].
20.15 «Загадка жыцця». Дак.фільм [СЦ].
22.50 «Жыццё робіць лепш, чым ты задумаў...» [СЦ]

Настальгія

6.00 «Быў час» (16+).
6.50, 8.50, 9.40, 11.00, 15.40, 17.00, 21.40, 23.00, 0.50, 2.30, 3.40, 5.00 Музычная настальгія (12+).
7.05 Маст. фільм «Ніхто, акрамя нас...» (18+)
9.00, 15.00, 21.00, 3.00 «Мінулы час» (12+).
10.00, 16.00, 22.00, 4.00 «Народжаныя ў СССР». (12+).
12.00 «Спяем, сябры!» (12+)
12.45 Маст. фільм «Дурніца» (18+).
18.00 «Яловая субмарына» (18+).
19.00 Маст. фільм «Два забойствы ў бары, або Чатыры лісты фанеры» (18+).
20.25 «Блеф-клуб» (16+).
0.00 «СеваАлогія» (18+).
1.10 Маст. фільм «Золата партыі» (18+).

EuroSport 1

4.00, 8.00, 12.00, 13.55, 22.05, 1.05 Веласпорт. «Тур дэ Франс». Мужчыны (16+).
6.00, 2.30 Снукер: Чэмпіянат свету Шэфілд (6+).
7.00, 0.00 Аўтагонкі на вынослівасць: Чэмпіянат свету «6 гадзін Монцы» (6+).
9.30 Усе віды спорту. (6+).
10.00 One Make Racing: Суперкубак Porsche Аўстрыя (6+).
11.00 Формула Е: Чэмпіянат свету Берлін (6+).

Кінакамедыя

1.45 Далей ад цябе (16+).
4.50 Бязлітасныя людзі (16+).
6.35 Таўстун на рынгу (12 +).
8.30 Кахаю цябе, чувак (16+).
10.30 Брыльянтавы паліцэйскі (12 +).
12.15 За бортам (12+).
14.20 Жывёла (12+).
15.50 Немаўля на прагулцы, або Паўзком ад гангстараў (6 +).
17.40 Бландзінка ў эфіры (16+).
19.30 Змерзлая з Маямі (16+).
21.15 Касталом (16+).
23.05 Канваіры (16+).
19.50 Маўнцінбайк (6+).
20.20, 21.00 Скалалажанне: Кубак свету Шамані. Мужчыны і жанчыны (0+).

ТБ3

6.00 Калекцыя «Беларусьфільма» (12+).
8.40, 22.30 «Смерць шпіёнам» (16+).
10.25 «Улегцы» (12+).
10.55 «Жорсткі Стамбул». Серыял (16+).
12.15 «Містычныя гісторыі» (16+).
13.10 «Усё ў тваіх руках» (16+).
14.05, 18.25 «Старац» (16+).
14.40, 19.30, 3.10 «Сляпая» (16+).
15.35, 20.30, 4.05 «Варажбітка» (16+).
16.30 «Паляўнічыя на прывідаў» (16+).
17.30 «Усё ў тваіх руках» (16+).
19.00 «Чытальнік» (12+).
21.30 «Прэзумпцыя невінаватасці» (16+).
0.15 «Дзённік экстрасэнса» (16+).
1.05 «10 самых» (16+).
1.30 «Чорны лебедзь» (16+).
4.30 «Суд ідзе». Серыял (16+).

ТБ1000

6.00, 6.40, 17.20, 18.10 Доктар Хаус (16+).
7.40, 0.50 Пяты элемент (16+).

9.55, 2.50 Валяр'ян і горад тысячы планет (16+).
12.15 Джэк — пакаральнік веліканаў (12+).
14.15 Воблачна, магчымы ападкі ў выглядзе фрыкадзелек (6+).
15.45 Воблачна, магчымы ападкі: помста ГМА (6+).
19.00 З любоўю, Розі (16+).
20.50 Найлепшае ўва мне (12+).
22.50 Ціхая гавань (12+).

ТБ1000 Рускае кіно

5.30 Смяшарыкі (6+).
7.05 Фіксікі (6+).
8.55 Нефутбол (12+).
10.25 Параграф 78: фільм першы (16+).
11.55 Параграф 78: фільм другі (16+).
13.30 Тэрмінова выйду замуж (16+).
15.25 Самы лепшы дзень (16+).
1717.10, 17.40, 18.05, 18.30 Псіхагалігі (16+).
19.00 Няўлоўныя (16+).
20.30 Няўлоўныя: апошні герой (16+).
21.55 Няўлоўныя: Бангкок (16+).
23.15 Няўлоўныя: джэкпот (16 +).
0.40 2 дні (16+).
2.10 Выкрутасы (12+).
3.50 Кахае не кахае (16+).

National Geographic

6.00 Навуковыя глупствы (16+).
6.20, 7.05 Неверагодны доктар Пол (16+).
8.00, 8.55 У дзікай прыродзе з Беарам Грылсам (16+).
9.50, 10.40 Аўта-SOS (16+).
11.35 Дзікі тунец: Поўнач супраць Поўдня (16+).
12.25, 16.40 Дзікі тунец (16+).
13.15, 14.05, 19.15, 20.05, 21.00, 21.50, 1.55, 2.40, 3.20 Расследаванні авіякатастроф (16+).
14.55, 15.45, 0.25, 1.10 Служба бяспекі аэрапорта (16+).
17.30 Еўропа з вышыні птушынага палёту (16+).
18.20, 18.50 Фабрыка ежы (16+).
22.40, 23.35 Міжнародны аэрапорт Дубай (16+).
4.05, 4.40 Зона будаўніцтва (16+).
5.00 Зрабіць за адзін дзень (16+).
5.25 Гульні розуму (16+).

ЯСНАе

4.25 Серыял «Апостал» (12+).
6.10 Серыял «Паляванне на Верватьфа» (12+).
7.50 Маст. фільм «Вам — заданне» (12+).
9.15 «Ясна аб футболе».
9.50 Серыял «Гетэры маёра Сакалова» (16+).
11.30 Серыял «Снайпер-2. Тунгус» (16+).
13.00 Маст. фільм «За два крокі ад «Рая» (12+).
14.25 Серыял «Штрафбат» (16+).
16.05 Серыял «1942» (16+).
17.40 Серыял «Баявая адзінка» (16+).
19.25 Серыял «Апошні бой маёра Пугачова» (16+).
21.00 «У адкрытым доступе».
21.30 Маст. фільм «Рух уверх» (12+).
23.45 Маст. фільм «Ілюзія падману-2» (12+).
1.55 Серыял «Вольная грамата» (16+).
3.45 Маст. фільм «Яшчэ пра вайну» (12+).

У праграме магчымы змяненні. Перадрукоўка праграмы забаронена. [СЦ] – фільм трансліюецца са скрытымі субцітрамі.

АБО ВЯСЁЛЫЯ І ПРАЎДЗІВЫЯ ГІСТОРЫІ З ЖЫЦЦЯ ЧЫТАЧОЎ «ЗВЯЗДЫ»

АЛЁ, НАРОД НА ПРОВАДЗЕ!

МЯЛІ, ВАСПАНЕ, ПАКУЛЬ... ПЧАЛА НЕ ПРЫСТАНЕ

Гэта як «Ойча наш...»: пчаляры — ва ўсе часы — людзі паважаныя. Ды што там — амаль чараўнікі, бо могуць немагчымае: здабываць мёд! І як быццам з нічога...

Не, мы з дзяцінства ведалі, што ў кветках ёсць нектар, што пчолы яго збіраюць. Але ж каб потым вялікай лыжкаю з міскі ці слоіка?.. Гэта — ну ніяк не ўяўлялася, бо колькі ў кветачцы тога нектару? А колькі той пчалы?

Але ж былі часы (я тады вучыўся мо ў шостым класе), калі кіраўніцтва нашага калгаса вырашыла трымаць не толькі буйную рагатую жывёлу, але і дробную крылатую — то-бок пчол. Іх трэба было даглядаць, і даручылі гэтую справу майму бацьку Івану Архіпавічу.

Трэба сказаць, што згадзіўся ён не адразу: абураўся, адмаўляўся, казаў, што яму і брыгадзірства хапае, аднак нарэшце нідзе не дзеўся: накупляў рознай спецыяльнай літаратуры — засеў за навуку. І вось што цікава — чым больш ён яе спасцігаў, тым ахвотней расказваў, якія ў пчолак сем'і, хто там галоўны, хто за трутня, і як гэта ўсё надоўга...

Я тады шмат што ад бацькі запомніў і потым, падросшы, стараўся яму дапамагаць. Праўда, часам — «як хваробе кашаль», бо дапамога выглядала прыкладна так. Галоўны пчаляр Іван Архіпавіч (з адзення на ім толькі порткі ды майка, у зубах папяроса) здымае дах з вулля (пчолы вакол — проста хмарай, але не кусаюць!), дастае рамкі з сотамі, аглядае, ці не пара браць мёд... Я, здавалася б, з ног да галавы абаронены маскай ды адзеннем, у асноўным — стаю паблізу...

Прыкладна столькі ж было карысці і ад дзеда Фамы. Ён працаваў вартаўніком у вялікім калгасным садзе. А паколькі змалку быў кульгавы, то памочніцай яму служыла Кума — стары каняка, але ж з норавам: бывала, выносіў дзеда злодзеям наперарэз, і тады ўжо чакай бяды... Нам, падшыванцам, даставалася найперш ад бацькоў, ад настаўнікаў...

Але ж аднойчы перапала і самому Фаме. За што? За любімую звычку сунуць нос у любую шчыліну: павучаць, крытыкаваць, падколваць, нават прыніжаць... «Ты ўсё робіш не так», — казаў ён, напрыклад, тату і пачынаў бясконцы маналог на тэму, як трэба, як лепей... Можна падумаць, што сам ён быў пчаляром. Ці хоць бы нешта ведаў... А то ж не!

Нагрубіць чалавеку, некуды паслаць яго тата не мог. І таму аднойчы, калі Фама зноў завёў «адвечную песню», ціха перапытаў: маўляў, добра табе раіць — з кустоў... А ўзяў бы ды вылез — дапамог хоць крыху...

Фама — адступаць няма куды — зрабіў колькі крокаў у бок вулля, пчолка адтуль — яму насустрач. Ушпіліла за твар!

Дзеду б замерці, перачакаць, а ён — наадварот: стаў «адбівацца», размахваць рукамі, крычаць на тую пчалу... Іншыя — тут жа — хмарай на выручку...

І гэта за шчасце, што ў садзе, зусім непадалёк, была невялікая сажалка. Дзед забыўся кульгавіць — ірвануў туды так, — пчолы не даганялі! Ды і ныраць яны не ўмелі. А вось дзед умеў... Ці сходу навучыўся?

Факт, што даўгавата сядзеў у вадзе. А калі вылез, сказаў: «Цяжкая ў цябе работа, Іван Архіпавіч! Небяспечная для здароўя і нават для жыцця. За такую — трэба малако даваць і «лішнія» дні адпачынку. Дабівайся, брат! Пішы ў інстанцыі...»

Дзед пачаў быў расказваць, як тое трэба рабіць, аднак каля носа зазвінела пчала, і ён заціх — скончыліся парады. На пчальніку — назаўсёды.

Іван Гаральчук,
г. Мінск.

КАСІ, КАСА, альбо «Другі лягчэй знаходзіць жонку...»

Асноўная прыкмета трох летніх месяцаў — не толькі цеплыня, зеляніна ды ягады-грыбы, а, на жаль, і шум. У вёсках, у прыватных сектарах гарадоў — душу дастаюць так званыя трымеры: то злева, то справа, то зблізку, то здалёку... Што крыўдна — з самага ранку! Потым, апоўдні, у спёку, завыванне трохі сціхае, але ж пад вечар пачынаецца зноў. І, як выглядае, нічога з гэтым не зробіш: 21-ы век, супраць прагрэсу не папрэш. А вось трава — тая прэ! Ды яшчэ і як! Здаецца, узяў бы коску — старую, добрую і з расою... Ані шуму табе, ні смуроду — адно задавальненне! Калі, зразумела, умееш касіць.

Нас, студэнтаў, некалі вучылі.

Помню, у чарговы раз адправілі на дапамогу калгасу, рассялілі па хатах. Нас, семярых аднагрупнікаў, узяла на пастой бабуля — праўда, з умовай, што скосім атаву.

Мы, вядома ж, паабяцалі, потым не раз пачасталіся малаком ды тварагом ад знаёмай каровы. І вось, нарэшце — вольны ад работы дзень: чакае касьба.

У лесніка, аднаго з герояў Аркадзя Куляшова, кос было восем, у нашай бабулі знайшліся тры — астатнія меркавалася ўзяць у дзядзькі Тодара, у суседа. Сам ён касіць не мог (нага была пакалечаная), і сярод нас, студэнтаў, касцоў, падобна, не ўбачыў. А таму ўзяў з сабою бабку, малаток і мянташку — пайшоў на луг разам з намі.

Першае, што зрабіў, — правёў майстар-клас: расставіў ногі (упор на здаровую...), адвёў рукі з касой, замахнуўся раз, другі, трэці — са словамі «На пятку, на пятку націскай!» колькі метраў адышоў па чыстым пракосе.

Тое ж паспрабаваў зрабіць і адзін са студэнтаў: то-бок, прыўзняўшы насок, цяжар цела перанёс на ўласную пятку (не ведаў, што такая ёсць і ў касы), размахнуўся і... Лязо — ледзь не на палову — апынулася ў нейкай купіне.

З горам папалам мы яго дасталі — пераймаючы дзядзьку, замахалі іншымі косамі...

Карацей, працэс, хай праз пень-калоду, але ўсё ж пайшоў! Дзядзька Тодар вастрыў ды кляпаў нам косы, мы — маладыя, здаровыя — з усёй сваёй дуры махалі імі і з форсам азіраліся назад: так званых «барод» (то-бок пасмаў няскошанай травы) за намі амаль не заставалася!..

Не ў памяці, колькі часу патрацілі, але ж атаву скасілі!

...Праўду кажуць: што ўмееш, за плячыма не носіш — некалі можа спатрэбіцца. І сапраўды: нядаўна аднаму з тых касцоў прыйшлося неадкладна... адкласці ўсе свае справы ў горадзе, паехаць у вёску — выцягнуць электракасілку.

З невысокай маладой травой яна спраўлялася лёгка. А вось з той, што паспела вымахаць...

Шчасце, што міма касца праходзіў адзін з вяскоўцаў, што ўбачыў яго пакуты і, нічога не кажучы, прынёс старую «літоўку»: на, маўляў, карыстайся! «Я ж яе ў рукі ўзяў, — расказваў потым сябрук, — і душа запела! Як пад мяне тая коска зроблена — лёгкая, вострая, звонкая! Умомант бульнёр палажыў, гадоў 20 са спіны скінуў!»

...Не дзіва, што касец пасля гэтага шчыра падзякаваў вяскоўцу, што, вярнуўшыся дамоў у горад, усе крамы абышоў у пошуках звычайнай сялянскай касы. Нават у найбліжэйшыя мястэчкі з'ездзіў — кос не ўбачыў нідзе!

Фота БелТА.

...Як там пісаў наш дзядзька Якуб? «Другі лягчэй знаходзіць жонку — / Свой вечны лёс, сваю красу, / Чым дзядзька добрую касу».

Не было іх у продажы. Можа, няма і ў вытворчасці?

Калі так, то, на жаль, не размінаць нам «паржавелых» косці, не скідваць лішнія гады, не ўспамінаць навуку дзядзькі Тодара пад незабыўнае Якубава «Ідуць касцы, звіняць іх косы...».

Прыйдзецца слухаць трымеры.

М. Камароўскі,
г. Орша.

Рубрыку вядзе Валянціна ДОЎНАР.

Ад яе ж напамін, што конкурс на найлепшую «вясёлую і праўдзівую гісторыю» працягваецца, новыя аўтары, новыя творы ды прапановы-ўражанні, вядома ж, вітаюцца! Так што пішыце (калі ласка, са зваротным адрасам і нумарам тэлефона для аператыўнай сувязі) і ведайце: смехам выпраўляюцца норавы.

Калі жыць, то з надзеяй... Яшчэ і на гэта.

Неасабісты суб'ектыў

ДУРНІ І ДАРОГА

З гісторыі стасункаў заяўнікаў і выканальнікаў

АДРАЗУ хачу папярэдзіць: першым словам у загалоўку нікога абразіць не маю мэты, тут хутчэй мае месца з'едлівая самаіронія. Калі хтосьці з чытачоў з той жа самаіроніяй прыме гэта на свой рахунак — што ж, тут я не здзіўлюся, бо выпадак, пра які хачу напісаць, калі не тыповы, дык дакладна не адзінкавы. Зрэшты, аб усім па парадку.

ДАРОГА, якая злучае нашу вёску з суседняй, — гісторыя асобная. Асфальт на ёй паклалі яшчэ на змярканні Саюза, на пачатку 90-х. Праўда, паклалі даволі арыгінальна — на палову адлегласці (якая, зўважу, усяго нейкія два-два з паловай кіламетры). Пасярэдзіне, ля возера, якраз праходзіла мяжа паміж сельсаветамі і калгасамі. Дык вось на тэрыторыі калгаса «Мір» — ад суседняй вёскі да возера, асфальт паклалі, а на тэрыторыі саўгаса «Камсамолец» — ад возера да нашай так і засталася разбітая гравійка. Так што вясной або восенню, ідучы ў школу, на аўтобус да станцыі ці райцэнтра або палячыць зубы (суседняя вёска вялікая, у ёй усе гэтыя выгоды ёсць і сёння), палову шляху трэба было ісці ў гумовых ботах, а на другую палову можна было і туфлі абуваць. Мае аднавяскоўцы, якіх на той час было яшчэ шмат, гэтую несправядлівасць цярпець не сталі, пісалі калектыўныя пісьмы ў розныя ўстановы. Але час тады быў такі, што да нейкай там дарогі і справы нікому не было...

УКАНЦЫ 90-х свята здарылася і на нашай частцы дарогі — асфальт паклалі-такі. Але ад пачатку ён быў не вельмі ўдалы: мо тэхналогію парушылі, мо частку якіх матэрыялаў сперлі. Вельмі хутка на ім з'явіліся не тое што ямы — ямішчы, па якіх і на веласіпедзе складана было выкруціць, не кажучы пра машыну. Людзі зноў пачалі пісаць, і гэтым разам нейкі толк ужо быў. Дарогу падрамантавалі, але нейкім надзвычай дзіўным спосабам. Налілі ў ямы бітуму, насыпалі наверх шчэбеню. Тое самае зрабілі і на роўнай паверхні, пэўна, для прыгажосці. Хадзіць у абутку на тонкай падэшве па гэтай, мякка кажучы, шурпатай паверхні было балюча і непрыемна. А колькі кавалачкаў таго шчэбеню павылятала з-пад калёсаў ды пабіла людзям шыбы ў машынах. Але скардзіцца тут не было як: цвёрдае пакрыццё на дарозе ёсць? Ёсць. Ям няма? Няма. Якія тады прэтэнзіі?

ПРЭТЭНЗІІ ў тых, хто па гэтай дарозе ездзіць (а ездзіць улетку вельмі шмат людзей — і ў вёску на лецішча, і на возера рыбу павудзіць ды пакупацца, і аўтобус з райцэнтра некалькі разоў на тыдзень паміж вёскамі ходзіць) з'явіліся гадоў мо пяць таму, калі на шурпатым асфальце ямы павылазілі зноў. Колькі падвесак на іх паляцела — невядома, але дакладна можна сказаць, што, каб вылавіраваць паміж імі ў некаторых месцах, трэба быць кіроўцам-эквілібрыстам. Калі нарэшце дарогу прыехалі рамантаваць, усе ўзрадаваліся. Але... новы асфальт паклалі зноў ад суседняй вёскі да возера. Не ведаю, якая там сімвалічная мяжа ў дарожнікаў праведзена сёння, бо і сельсаветы ўжо аб'яднаныя, і сельгаспрадпрыемства, здаецца, адно.

Сёлета, калі чарговы раз машыну падкінула на адной з ям так, што ледзь не вылецелі ў прыдарожныя хмызы, мы ўспомнілі, што можна напісаць аб праблеме ў адмысловую службу 115.бел. Выбралі на сайце свой раён, зарэгістраваліся, пакінулі заяўку, дадаўшы яшчэ вельмі красамоўныя фота. Праз дзень пазваніў нейкі спецыяліст з вобласці, папрасіў заяўку пераафармляць: маўляў, у нашай вёскі ёсць «цёзка» ў іншым раёне і памылкова заказ адправілі не туды... Што ж, калі ласка. Гэтым разам заяўку прынялі і нават тэрмін выканання на ёй пазначылі — адзінаццаць дзён...

МІНУЛА ўжо два разы па адзінаццаць. На сайце заяўка значыцца як «пратэрмінаваная», ямы, як вы ўжо здагадаліся на месцы, цяпер пасля ліўняў яшчэ і з вадой. Праўда, дарожнікі да нас заязджалі. І не тое што зусім нічога не зрабілі — правялі па шурпатым асфальце, па ямах і выбоінах бялюткую суцэльную лінію разметкі. Праўда, «суцэльную» — гэта я пагарачылася. Там, дзе ямы былі якраз па цэнтры і глыбокія, лінію не малявалі, пэўна, фарбы пашкадавалі...

Можа, гэта проста былі іншыя дарожнікі, якія паводле плана выконвалі тое, што павінны? І проста так супала, што прыехалі яны са сваёй разметкай якраз тады, калі мы прасілі рамонту? Але ж, пагадзіцеся, выглядае ўсё як выкшталцоны здзек. А людзі (і каб жа першы раз) адчуваюць сябе... правільна — дурнямі. Вось што я мела на ўвазе, калі пісала загаловак.

ДАРЭЧЫ, гэта не адзінкавы выпадак, калі ў зносінах са службамі розная кшталту адчуваеш сябе ці то дурнем, ці то аб'ектам для пацехі. Вось у той жа вёсцы вырашылі падключыць інтэрнэт да дамашняга тэлефона. Пазванілі па кароткім нумары, афармілі заяўку. Назаўтра пазванілі ўжо з раённага аддзялення: «Што ў вас, тэлефон не працуе?». Пачуўшы, што заяўка была зусім не пра тое, папрасілі прабачэння. А праз нейкі час перазванілі і паведамілі, што «ў чацвер прыедзе тэсціроўшчык ліній» (у які менавіта чацвер, праўда, не ўдакладнілі, таму, атрымліваецца, і прэтэнзій асабліва не прад'явіш)...

УЧОРА мінуў ужо трэці чацвер. Тэсціроўшчык так і не прыехаў. Пэўна, чакае, пакуль дарогу падрамантуюць...

Алена ЛЯЎКОВІЧ.

Извещение о проведении повторного открытого аукциона

Организатор аукциона	ООО «ИПМ-Консалт оценка», г. Минск, ул. Мележа, 5, корп. 2, пом. 1703, УНП 191224638
Продавец	ЗАО «Белтехнология и М», г. Минск, пр-т Пушкина, д. 70, УНП 100770618. Тел. +375 29 6139869

Предмет аукциона

Лот № 1

Ограждение бетонное (инв. номер 980773). Месторасположение: г. Минск, ул. Притыцкого, 62/ 12

Начальная цена лота № 1 (с НДС 20 %) – 3 060,80 дол. США
Шаг аукциона – 153,04 дол. США

Адрес: г. Минск, пр-т Пушкина, 70
Лот № 2

Наименование	Об. пл.	Инвен. номер
Административное, производственное	2007,2 кв. м	500/С-21619

В состав лота входит оборудование: перечень см. на сайте организатора аукциона (ipmtorgi.by)

Сведения о земельном участке: пл. **0,3600 га** предоставлен продавцу на праве постоян. пользования. ***Ограничения (обременения) прав:*** охранные зоны технич. водопровода (пл. 0,0883 га), газофикации сред. давления (пл. 0,0414 га)

Начальная цена лота № 2 (с НДС 20 %) – 920 072,82 дол. США
Шаг аукциона – 46 003,64 дол. США

Лот № 3

В состав лота входят: **домик-сторожка** (инв. № 2), **ограждение из металлич. сетки** (инв. № 4), **ворота самонесущие с электромехан. приводом и калиткой** (инв. № 5), **теплотрасса** (инв. № 30121)

Начальная цена лота № 3 (с НДС 20 %) – 3 340,00 дол. США
Шаг аукциона – 167,00 дол. США

Лоты №№ 4–15 – оборудование, бывшее в употреблении.
Месторасположение: г. Минск, пр-т Пушкина, д. 70

Лот №	Наименование	Инвен. №	Начальная цена (с НДС 20 %), дол.США	Шаг аукциона*, дол.США
4	Аппарат гидроабразив. резки	70103	**33 922,80**	1696,14
5	Вертик. обрабат. центр с ЧПУ ECO CENTER 350 CNC с системой упр. GPPlus 450	70089	**12 538,00**	626,90
6	Обрабат. центр(Si) Vector1500 CNC*CNC	41031	**22 831,20**	1141,56
7	Полуав-т для пайки дорож. резцов модели АПЗ-124	70124	**29 635,20**	1481,76
8	Полуавтомат для пайки дорож. резцов модели АПЗ-4	41028	**21 427,20**	1071,36
9	СТАН СП-2000	41008	**64 443,60**	3222,18
10	Техн. линия по производ. путев. шуруп. на базе стана попереч.-клин. с инд. нагрев. SPL2500-2-IH-133	70179	**461 700,00**	23085,00
11	Токар. станок с ЧПУ Fanuc Oi-Mate с накладной станиной Compact 330	41034	**15 012,00**	750,60
12	Станок консольно-фрез. ВМ127М	41019	**4 320,00**	216,00
13	Станок отрезной ДОС	41012	**129,60**	6,48
14	Станок Hedelius -CB 80 Magnum	70147	**47 914,20**	2395,71
15	Робот промышленный KUKA KR 150 со шкафом управления и соединительными кабелями		**25 829,92**	1291,50

*Шаг аукциона	Шаг аукциона определяется продавцом в фиксированной сумме, которая не может составлять менее 5 % от начальной цены предмета торгов и не изменяется в течение всего аукциона

Демонтаж, разборка, погрузка и транспортировка предмета аукциона проводится за счет покупателя. Продавец и организатор аукциона не оказывают услуг по демонтажу и вывозу предмета аукциона

*Примечание: цена продажи Предмета аукциона фиксируется в протоколе о результатах аукциона в сумме в белорусских рублях, эквивалентной цене продажи лота в долларах США по курсу НБРБ на дату проведения аукциона

Порядок ознакомления: в рабочие дня по предварительному согласованию +375 (29) 6139869, Дмитрий

Порядок оформления участия в аукционе и результатов торгов: аукцион проводится в соответствии с Положением о порядке продажи имущества ликвидир. юридич. лица с публич. торгов, утвержденным постановлением Совмина РБ от 8 января 2013 г. № 16 «О некоторых вопросах продажи имущества ликвидир. юридич. лица». К участию в торгах допускаются лица, подавшие организатору аукциона в указанный в извещении срок заявление с приложением всех необходимых документов, в т. ч. документ, подтверждающий внесение задатка с отметкой банка, зарегистрированные в журнале регистрации заявлений на участие в торгах, и заключившие с организатором торгов договор о задатке. Результаты торгов оформляются протоколом в день проведения аукциона. С подробной информацией о перечне представляемых документов, образцами заявления на участие в аукционе и договора о задатке, а также правилами проведения аукциона можно ознакомиться на сайте организатора аукциона **ipmtorgi.by**

В случае регистрации или явки на аукцион одного участника, предмет аукциона может быть продан данному участнику при его согласии по начальной цене увеличенной на 5 %

Задаток 10 % от начальной цены предмета аукциона в белорусских рублях перечисляется на р/с BY92BELB30120048350080226000 в ОАО «Банк БелВЭБ», г. Минск, ул. Мясникова, 32; БИК BELBBY2X; УНП 191224638; получатель платежа – ООО «ИПМ-Консалт оценка»

Срок подписания договора купли-продажи – 7 (семь) дней после проведения аукциона

Срок оплаты предмета аукциона: не позднее **7 (семи) календарных дней** со дня проведения аукциона

Победитель аукциона либо единственный участник, согласившийся приобрести предмет аукциона по начальной цене, увеличенной на 5 %, обязан возместить затраты на организацию и проведение аукциона, а также оплатить вознаграждение организатору аукциона в размере; **по лотам №№ 1–14 – 3 %, по лоту № 15 – 5 %** от цены продажи лота в течение 5 (пяти) дней со дня проведения аукциона

Извещение о проведении предыдущего аукциона опубликовано в газете «Звязда» 01.06.2022

Организатор аукциона имеет право снять предмет аукциона с торгов в любое время до объявления его проданным без объяснения причин снятия

Дата и время проведения аукциона	**19.07.2022 в 13.00** по адресу: г. Минск, ул. Мележа, д. 5/2, пом. 1703, оф. 4б, ООО «ИПМ-Консалт оценка»
Дата, время начала и окончания приема заявлений	**С 09.00 08.07.2022 до 17.00 18.07.2022,** по адресу: г. Минск, ул. Мележа, д. 5/2, пом. 1703, оф. 4б, ООО «ИПМ-Консалт оценка»

Контактные телефоны: +375 17-280-36-37; +375 44-704-92-06.
E-mail: auction@ipmconsult.by

Коммунальное унитарное предприятие «МИНСКИЙ ГОРОДСКОЙ ЦЕНТР НЕДВИЖИМОСТИ»

сообщает о предстоящем проведении аукциона с условиями на право проектирования и строительства **объекта общественного назначения в районе транспортной развязки МКАД – Долгиновский тракт в г. Минске,** на земельном участке ориентировочной площадью 1,33 га. **(Центральный район).**

Телефон для справок 363-96-72.

УНП 190398583

РУП «Институт недвижимости и оценки» (Продавец, Организатор аукциона)

информирует о проведении повторного открытого аукциона по продаже права заключения договора аренды сроком на пять лет помещений, находящихся в изолированном помещении с инв. № 500/D-708150733, расположенном по адресу: г. Минск, ул. Притыцкого, 34-2:

Лот № 1: кабинет № 2–13 (19,3 кв. м). Начальная цена с НДС – 81,54 руб.
Лот № 2, состав: 1. кабинет № 2–18 (15,8 $м^2$); 2. кабинет № 2–19 (16,7 $м^2$). Начальная цена с НДС – 137,32 руб.
Лот № 3: кабинет № 2–32 (15,8 кв. м). Начальная цена с НДС – 66,76 руб.
Лот № 4: кабинет № 2–50 (22,5 кв. м). Начальная цена с НДС – 95,06 руб.
Лот № 5: кабинет № 2–64 (26,8 кв. м). Начальная цена с НДС – 113,23 руб.
Лот № 6: кабинет № 2–37 (16,6 кв. м). Начальная цена с НДС – 70,14 руб.
Лот № 7: кабинет № 2–41 (11,6 кв. м). Начальная цена с НДС – 49,01 руб.
Лот № 8: кабинет № 2–54 (16,9 кв. м). Начальная цена с НДС – 71,40 руб.
Лот № 9: кабинет № 2–61 (21,6 кв. м). Начальная цена с НДС – 91,26 руб.
Лот № 10: кабинет № 2–63 (9,7 кв. м). Начальная цена с НДС – 40,98 руб.
Аукцион состоится **22.07.2022 в 11.00** по адресу: г. Минск, ул. Комсомольская, д. 11, каб. 4.
Извещение о проведении аукциона размещено на сайтах Государственного комитета по имуществу Республики Беларусь gki.gov.by и Организатора аукциона ino.by

☎ **Организатор аукциона: 220030, г. Минск, ул. Комсомольская, 11, пом. 9, 8 (017) 324-70-57, 8 (029) 356-90-03, 8 (029) 550-09-52 • www.ino.by • e-mail: torgi@ino.by**

УНП 190055182

Могилевский филиал РУП «Институт недвижимости и оценки»

информирует о проведении 08.08.2022 открытого аукциона по продаже имущества, находящегося в хозяйственном ведении у РУП «Белпочта»

<u>Лот № 1</u>**: изолированное помещение с инв. № 702/D-4304 – помещение узла почтовой связи,** площадь – 107,9 кв. м, назначение: помещение связи, расположено по адресу: Могилевская обл., Быховский р-н, Черноборский с/с, д. Чечевичи, ул. Школьная, 11-1. ***Начальная цена продажи: 23 070,00 бел. руб. без НДС.***
Аукцион состоится 8 августа 2022 года в 12.00 по адресу: г. Могилев, ул. Первомайская, 77, к. 352. Извещение о проведении аукциона размещено на сайте Государственного комитета по имуществу Республики Беларусь, на сайте Могилевского облисполкома и на сайте Организатора аукциона ino.by.
Организатор аукциона**: Могилевский филиал РУП «Институт недвижимости и оценки»,** УНП 190055182, г. Могилев, ул. Первомайская, 77, к. 352, Mogilev@ino.by. Доп. информацию можно получить по тел.: **+375 222-72-41-14, +375 29-624-26-25,** на сайте **ino.by**

Уважаемые акционеры ОАО «Гомельская мебельная фабрика «Прогресс»!

22 июля 2022 года в 14.00 состоится внеочередное общее собрание акционеров

Местонахождение Общества: г. Гомель, ул. Лещинская, 49

ПОВЕСТКА ДНЯ СОБРАНИЯ:

1. О выплате дивидендов.

Место проведения собрания: г. Гомель, ул. Лещинская, 49.

Дата формирования реестра и списка лиц владельцев ценных бумаг для регистрации участников собрания – 14.07.2022.

Время регистрации в день проведения собрания с 13.30 до 14.00.

Участники собрания должны иметь документ, удостоверяющий личность (для представителя акционера дополнительно – доверенность).

Время и место ознакомления акционеров с материалами по вопросам повестки дня собрания: в рабочие дни, начиная с 15.07.2022, по месту нахождения Общества с 10.00 до 13.00. Справки по телефону 8 (0232) 341817.

Наблюдательный совет

Открытое акционерное общество «Гомельская мебельная фабрика «Прогресс», находящееся: Республика Беларусь, г. Гомель, ул.Лещинская, 49, на основании решения наблюдательного совета от 06.07.2022 для проведения внеочередного общего собрания акционеров определило дату формирования реестра акционеров – 14.07.2022.

УНП 400078768

Извещение о проведении 26 июля 2022 года повторных торгов с условиями по продаже имущества, принадлежащего ОАО «Белстройматериалы»

Предмет торгов
изолированное помещение с инв. № в ЕГРНИ 500/D-7114724 общей площадью 257,5 кв. м (наименование: помещение неустановленного назначения; назначение: помещение неустановленного назначения)
Местонахождение: г. Минск, ул. Бабушкина, 48-1
Начальная цена: 55 080,00 бел. руб. с учетом НДС
Сумма задатка: 5 500,00 бел. руб.

Продавец имущества: ОАО «Белстройматериалы», пр-т Партизанский, 99а, 220021, г. Минск, тел. (017) 342-71-92.

Организатор торгов: государственное предприятие «МГЦН», ул. К. Маркса, 39, к. 10, 220030, г. Минск, тел. (017) 363-25-62.

Условие торгов: победитель торгов (покупатель) оплачивает вознаграждение за организацию и проведение торгов, включающее затраты на организацию и проведение результативного аукциона, в размере 1 процента от цены продажи предмета торгов, указанной в протоколе о результатах торгов, в течение 3 рабочих дней со дня проведения торгов.

Торги проводятся в соответствии со ст. ст. 417, 418 Гражданского кодекса Республики Беларусь и порядком проведения аукциона, утвержденным организатором торгов.

К участию в торгах допускаются юридические и физические лица, внесшие задаток и заключившие соглашение с организатором торгов о правах и обязанностях сторон в процессе подготовки и проведения аукциона по соответствующему предмету торгов, а также представившие организатору торгов следующие документы:

заявление на участие в аукционе (по форме, установленной организатором торгов); заявление об ознакомлении с документами, продаваемым имуществом, порядком проведения аукциона (по форме, установленной организатором торгов); копию свидетельства о регистрации (для юридических лиц и индивидуальных предпринимателей); копию устава (для юридических лиц); копию платежного документа о внесении задатка; документы, подтверждающие полномочия представителя юридического (физического) лица; а также, при необходимости, иные документы в соответствии с порядком проведения аукциона.

Задаток перечисляется в срок, установленный для приема документов на участие в аукционе, на расчетный счет государственного предприятия «МГЦН» № BY15 BLBB 3012 0190 3985 8300 1001 в ОАО «Белинвестбанк», центр банковских услуг № 527, г. Минск, БИК BLBBBY2X, УНП получателя – 190398583.

Торги проходят в форме открытого аукциона с условиями на повышение начальной цены. Торги проводит аукционист, определенный организатором торгов. В процессе торгов начальная цена повышается аукционистом до тех пор, пока только один участник согласится приобрести предмет торгов. Данный участник объявляется победителем торгов, а наивысшая цена (цена продажи) фиксируется в протоколе о результатах торгов и включает НДС. В ходе торгов участники могут предлагать свою цену за продаваемое имущество в соответствии с порядком проведения аукциона.

В случае если торги признаны несостоявшимися в силу того, что заявление на участие в них подано только одним участником или для участия в них явился только один участник, предмет торгов продается этому участнику (покупателю) при его согласии по начальной цене, увеличенной на пять процентов.

Договор купли-продажи между продавцом и победителем торгов (покупателем) заключается после предъявления копии платежных документов о перечислении суммы вознаграждения за организацию и проведение торгов и подписывается в течение 5 рабочих дней со дня проведения торгов.

Оплата стоимости приобретенного имущества с учетом НДС осуществляется победителем торгов (покупателем) в порядке, предусмотренном в договоре купли-продажи. По согласованию с продавцом возможна рассрочка платежа на срок до 3 месяцев после заключения договора купли-продажи.

Торги проводятся 26 июля 2022 года в 11.00 по адресу: г. Минск, ул. К. Маркса, 39, зал аукционов. Прием документов, а также консультации по вопросам участия в торгах осуществляются с 11.07.2022 по 25.07.2022 включительно в рабочие дни с 09.00 до 13.00 и с 14.00 до 17.00 (по пятницам – до 16.45) по адресу: г. Минск, ул. К. Маркса, 39, каб. 6. По вопросу осмотра объекта следует обращаться по телефонам: (017) 236-83-03, (029) 611-03-28.

Телефоны для справок:
(017) 365-48-36 (государственное предприятие «МГЦН»);
(017) 240-35-94, (029) 685-19-65 (ОАО «Белстройматериалы»).

ИНФОРМАЦИЯ О ПРОВЕДЕНИИ АУКЦИОНА

Государственное предприятие «МГЦН» **28 июля 2022 года** проводит **336-й открытый аукцион по продаже права заключения договоров аренды** капитальных строений (зданий, сооружений), изолированных помещений, машино-мест, их частей, находящихся в государственной собственности (далее – имущество)

№ предмета аукциона	Арендодатель имущества	Местонахождение имущества	Площадь (кв. м)	Размер коэффициента к базовой ставке арендной платы или размер арендной платы	Начальная цена права заключения договора аренды имущества / сумма задатка (руб.)	Наименование и целевое использование имущества
69	УП «Жильё», тел. 80177 768532	**г. Борисов, пр-т Революции, 12-2**	17,40	3,0	73,52	Комната для организации торговли непродовольственной и (или) продовольственной группами товаров, оказание услуг (за исключением ритуальных услуг (ритуальных магазинов) и по пользованию залами игровых автоматов, компьютерных игр и физкультурно-оздоровительной деятельности), офис, склад. **Срок аренды – 3 года**
70	Учреждение «Белорусский государственный музей истории Великой Отечественной войны», тел. +375 29 615 36 48	**г. Минск, пр-т Победителей, 8-1**	6,0	136,89 руб.	25,35	Часть кафе под размещение вендинговых автоматов (зерновой кофе, снек-напитки, коктейли). **Срок аренды – 1 год**
71	УП «Минское отделение Белорусской железной дороги» Культурно-спортивный центр, тел. 8017 374 69 91	**г. Минск, ул. Чкалова, 7**	1,0	8,0 БАВ	135,20	Часть зала ожидания под размещение кофейного автомата. **Срок аренды – 5 лет**
72	УП «Барановичское отделение Белорусской железной дороги» станция Барановичи-Центральные, тел. 8017 49 56 15	**г. Барановичи, ул. Фроленкова, 13**	347,0	86,85 БАВ (1467,77 руб.)	1466,08	Для организации розничной торговли. **Срок аренды – 5 лет**
73	РУП «ЦЕНТРКУРОРТ», тел. 8017 222 63 96	**г. Минск, ул. Мельникайте, 4-2**	701,50	3,0	1185,54	Помещения под объект общественного питания. **Срок аренды – 3 года**

Организатор аукциона – государственное предприятие «МГЦН», г. Минск, ул. К. Маркса, 39, каб. 10. Аукцион состоится 28 июля 2022 г. в 11.00 по адресу: г. Минск, ул. К. Маркса, 39, каб. 7 (зал аукционов). Прием документов и консультации по вопросам участия в аукционе осуществляются с 7 июля 2022 г. по 22 июля 2022 г. включительно в рабочие дни с 9.00 до 13.00 и с 14.00 до 17.00 (по пятницам – до 16.30) по адресу: г. Минск, ул. К. Маркса, 39, каб. 6. Расчетный счет для перечисления задатка: BY15 BLBB 3012 0190 3985 8300 1001 в ЦБУ № 527 ОАО «Белинвестбанк» г. Минск, БИК BLBBBY2X, получатель – государственное предприятие «МГЦН», УНП 190398583, назначение платежа – задаток для участия в аукционе **№ 336 от 28.07.2022** по предмету аукциона № ___.

Порядок проведения аукциона и оформления участия в торгах изложен в извещении о проведении аукциона, размещенном на интернет-сайтах: организатора аукциона www.mgcn.by (раздел «Недвижимость в аренду»); Минского городского исполнительного комитета • www.minsk.gov.by (раздел «ПРОДАЖА/АРЕНДА»); Государственного комитета по имуществу Республики Беларусь • www.gki.gov.by (раздел «ПРОДАЖА/АРЕНДА ИМУЩЕСТВА»), Минского областного исполнительного комитета – www.minsk-region.gov.by (раздел «Аукционы по продаже недвижимости»). Телефон для справок +375 (17) 360 42 22

ТЕХНОБАНК

ОАО «Технобанк»
220002, Республика Беларусь, г. Минск, ул. Кропоткина, 44.
Телефон +375 17 283 15 10

Форма 1

БУХГАЛТЕРСКИЙ БАЛАНС на 1 июля 2022 года

Наименование банка: ОАО «Технобанк»
(в тысячах белорусских рублей)

№ п/п	Наименование статьи	Символ	Пункт примечаний	2022 год	2021 год
1	2	3	4	5	6
1	**АКТИВЫ**				
2	Денежные средства	1101	3.1	129 472	117 196
3	Драгоценные металлы и драгоценные камни	1102	3.2	614	430
4	Средства в Национальном банке	1103	3.3	165 898	105 345
5	Средства в банках	1104	3.4	120 596	93 682
6	Ценные бумаги	1105	3.5	69 113	54 503
7	Кредиты клиентам	1106	3.6	329 193	342 371
8	Производные финансовые активы	1107		105	156
9	Долгосрочные финансовые вложения	1108	3.7	2	2
10	Основные средства и нематериальные активы	1109	3.8	21 086	21 129
11	Доходные вложения в материальные активы	1110	3.9	1 365	1 382
12	Имущество, предназначенное для продажи	1111	3.10	3 192	3 194
13	Отложенные налоговые активы	1112	3.11	50	51
14	Прочие активы	1113	3.12	2 244	3 725
15	**ИТОГО активы**	**11**		**842 930**	**743 166**
16	**ОБЯЗАТЕЛЬСТВА**				
17	Средства Национального банка	1201	3.13	-	5 745
18	Средства банков	1202	3.14	894	283
19	Средства клиентов	1203	3.15	656 493	604 393
20	Ценные бумаги банка	1204	3.16	21 416	29 689
21	Производные финансовые обязательства	1205		-	-
22	Отложенные налоговые обязательства	1206		-	-
23	Прочие обязательства	1207	3.17	29 363	10 863
24	**ВСЕГО обязательства**	**120**		**708 166**	**650 973**
25	**СОБСТВЕННЫЙ КАПИТАЛ**				
26	Уставный фонд	1211	3.18	11 463	11 463
27	Эмиссионный доход	1212		-	-
28	Резервный фонд	1213		9 632	9 039
29	Фонд переоценки статей баланса	1214	3.19	14 573	14 409
30	Накопленная прибыль	1215	3.20	99 096	57 282
31	**ВСЕГО собственный капитал**	**121**		**134 764**	**92 193**
32	**ИТОГО обязательства и собственный капитал**	**12**		**842 930**	**743 166**

Форма 2

ОТЧЕТ О ПРИБЫЛЯХ И УБЫТКАХ на 1 июля 2022 г.

Наименование банка: ОАО «Технобанк»
(в тысячах белорусских рублей)

№ п/п	Наименование статьи	Символ	Пункт примечаний	2022 год	2021 год
1	2	3	4	5	6
1	Процентные доходы	2011		22 283	17 560
2	Процентные расходы	2012		10 622	7 861
3	**Чистые процентные доходы**	**201**	**4.1**	**11 661**	**9 699**
4	Комиссионные доходы	2021		20 392	18 809
5	Комиссионные расходы	2022		8 787	9 273
6	**Чистые комиссионные доходы**	**202**	**4.2**	**11 605**	**9 536**
7	Чистый доход по операциям с драгоценными металлами и драгоценными камнями	203	4.3	444	30
8	Чистый доход по операциям с ценными бумагами	204	4.4	(348)	(251)
9	Чистый доход по операциям с иностранной валютой	205	4.5	61 113	12 772
10	Чистый доход по операциям с производными финансовыми инструментами	206	4.6	(127)	793
11	Чистые отчисления в резервы	207	4.7	1 768	2 429
12	Прочие доходы	208	4.8	526	993
13	Операционные расходы	209	4.9	26 073	21 294
14	Прочие расходы	210	4.10	1 199	1 116
15	Прибыль (убыток) до налогообложения	211		55 834	8 733
16	Расход (доход) по налогу на прибыль	212		13 441	1 811
17	**ПРИБЫЛЬ (УБЫТОК)**	**2**		**42 393**	**6 922**

Председатель Правления **Д. Ю. Грузицкий**

Главный бухгалтер **Н. А. Кузьмицкая**

Дата подписания: 04 июля 2022 г.

Данная отчетность размещена на странице интернет-сайта
https://tb.by/about/bank/finance

Лицензия на осуществление банковской деятельности № 11 от 31.12.2013 г.
УНП 100706562

БЕЛАРУСБАНК

Извещение о проведении повторного аукциона	
Наименование объекта	Лот № 1 изолированное помещение № 130/D-60923 (гараж № 3); Лот № 2 изолированное помещение № 130/D-60924 (гараж № 4); Лот № 3 изолированное помещение № 130/D-60925 (гараж № 5)
Месторасположение объекта	Лот № 1 – г. Пинск, ул. Иркутско-Пинской Дивизии, 35А/1-1; Лот № 2 – г. Пинск, ул. Иркутско-Пинской Дивизии, 35А/1-2; Лот № 3 – г. Пинск, ул. Иркутско-Пинской Дивизии, 35А/1-3
Продавец объекта	ОАО «АСБ Беларусбанк»
Организатор торгов	Брестское областное управление № 100 ОАО «АСБ Беларусбанк»
Площадь	Лот № 1 – 19,2 кв. м; Лот № 2 – 19,4 кв. м; Лот № 3 – 19,4 кв. м
Начальная цена продажи с учетом НДС	Лот № 1 – 5664,00 руб.; Лот № 2 – 5760,00 руб.; Лот № 3 – 5760,00 руб.
Сумма задатка	Лот № 1 – 566,00 руб.; Лот № 2 – 576,00 руб.; Лот № 3 – 576,00 руб.
Информация о земельном участке	Земельный участок с кадастровым № 144500000015001268, с площадью – 0,0174 га
Характеристика объекта	Стены – железобетонные панели, перекрытие – плиты железобетонные, пол – бетонный, ворота металлические, крыша (кровля) – рулонные кровельные материалы, электроснабжение, естественная вентиляция
Условия оплаты	По договоренности победителя аукциона с собственником имущества

Аукцион состоится 10 августа 2022 года в 10.00 по адресу: г. Брест, ул. Московская, 202, актовый зал на 9-м этаже. Документы для участия в аукционе принимаются по адресу: г. Брест, ул. Московская, 202, каб. 409 до 8 августа 2022 года.

Для участия в аукционе к моменту подачи документов необходимо внести задаток на р/с BY69AKBB66708597000020000000, ОАО «АСБ Беларусбанк», БИК AKBBBY2X, УНН 100325912.

Если на участие в аукционе подана только одна заявка, то объект продается этому участнику (с его согласия) по начальной цене, увеличенной на 5 %. Договор купли-продажи заключается в течение 20 рабочих дней с даты проведения аукциона.

Контактный тел. (80162) 277518.

К заявлению также прилагаются:

юридическим лицом или индивидуальным предпринимателем Республики Беларусь – копия документа, подтверждающего государственную регистрацию этого юридического лица или индивидуального предпринимателя, без нотариального засвидетельствования;

иностранным юридическим лицом – легализованные в установленном порядке копии учредительных документов и выписка из торгового реестра страны учреждения (выписка должна быть произведена не ранее шести месяцев до подачи заявления на участие в торгах) либо иное эквивалентное доказательство юридического статуса в соответствии с законодательством страны учреждения с нотариально засвидетельствованным переводом на белорусский или русский язык;

иностранным индивидуальным предпринимателем – легализованный в установленном порядке документ, подтверждающий статус, с нотариально засвидетельствованным переводом на белорусский или русский язык;

представителем юридического лица Республики Беларусь – доверенность, выданная в установленном законодательством порядке (кроме случаев, когда юридическое лицо представляет его руководитель);

представителем гражданина или индивидуального предпринимателя Республики Беларусь – нотариально удостоверенная доверенность;

представителем иностранного юридического лица, иностранного физического лица или индивидуального предпринимателя – доверенность, легализованная в установленном законодательством порядке, с нотариально засвидетельствованным переводом на белорусский или русский язык.

При подаче документов заявитель (его представитель) предъявляет документ, удостоверяющий личность, а руководитель юридического лица – также документ, подтверждающий его полномочия (приказ о назначении на должность руководителя, или заверенная выписка из решения общего собрания, правления либо иного органа управления юридического лица в соответствии с учредительными документами, или трудовой договор (контракт), или соответствующий гражданско-правовой договор, или иные документы в соответствии с законодательством).

При подаче заявления организатором открытого аукциона с участниками заключается соглашение о правах, обязанностях и ответственности сторон в процессе подготовки и проведения аукциона.

Открытый аукцион проводится путем пошагового увеличения цены. Шаг аукциона – 5 % от предыдущей названной цены. Победителем открытого аукциона признается участник, предложивший наибольшую цену. Победителем аукциона возмещаются затраты на организацию и проведение аукциона в течение 3 рабочих дней со дня проведения аукциона.

Договор купли-продажи по результатам проведения аукциона должен быть подписан в течение 20 рабочих дней со дня проведения открытого аукциона.

Дополнительно с победителем аукциона заключается договор сервитута для проезда к объекту недвижимости.

РУП «Институт недвижимости и оценки» (Организатор аукциона)

извещает о проведении повторного открытого аукциона по продаже имущества, находящегося в хозяйственном ведении Унитарного предприятия «Белавтотурист» (Продавец)

Лот № 1, состав: 1. Здание механической мойки, инв. № 500/С-61512, 664,3 кв. м. 2. Административное помещение, инв. № 500/D-691770, 2114,4 кв. м. 3. Участок ремонта и технического обслуживания автомобилей, инв. № 500/D-688148, 3987,2 кв. м. 4. Блок гаражей, инв. № 500/С-61513, 329,4 кв. м. Адрес: г. Минск, ул. Бабушкина, 25/2, 25-4, 25/ 1-1, 25/3. Обременения: аренда.

Начальная цена с НДС – 2 500 000,00 долларов США.

Задаток – 50 000,00 руб. **Штраф** – 50 000,00 руб.

Земельный участок неделимый: площадь 4,2350 га, кадастровый номер 500000000004002695. Право общего долевого постоянного пользования (доля 31/50).

Аукцион состоится **05.08.2022 в 11.00** по адресу: г. Минск, ул. Комсомольская, д. 11, 3-й этаж, каб. 4. **Шаг аукциона** – 5 %.

Порядок оформления участия в аукционе, условия аукциона и полный текст извещения содержатся на сайте Организатора аукциона ino.by. Задаток перечисляется на р/с BY85BAPB30127802900100000000 ОАО «Белагропромбанк», BIC BAPBBY2X. Получатель – РУП «Институт недвижимости и оценки», УНП 190055182. Окончание приема заявлений с прилагаемыми к ним документами – **03.08.2022 в 11.00**

☎ Организатор аукциона: 220030, г. Минск, ул. Комсомольская, 11, пом. 9, 8 (017) 324-70-57, 8 (029) 356-90-03, 8 (029) 550-09-52 • www.ino.by • e-mail: torgi@ino.by

ИЗВЕЩЕНИЕ О ПРОВЕДЕНИИ ТОРГОВ В ФОРМЕ ОТКРЫТОГО АУКЦИОНА

Организатор: государственное предприятие «Витебский областной центр маркетинга», г. Витебск, проезд Гоголя, 5, тел. (0212) 24-63-12.

Продавец: открытое акционерное общество «ВИТЕБСКИЙ РАЙАГРОСЕРВИС», 210034, г. Витебск, ул. Ленинградская, 217, тел. (0212) 64-21-41; факс 64-21-37.

Лот № 1. Капитальное строение с инв. № 200/С-501228 площадью 477,4 кв. м по адресу: Витебская обл., г. Витебск, ул. Ленинградская, 217/2, наименование – здание «Ремонтная мастерская для автомобилей», назначение – здание специализированное для ремонта и технического обслуживания автомобилей (в том числе автомобильные заправочные и газонаполнительные станции), составные части и принадлежности: подвал, находящееся на земельном участке с кадастровым № 240100000002000014 площадью 4,6566 га по адресу: Витебская обл., г. Витебск, ул. Ленинградская, 217, целевое назначение – земельный участок для содержания и обслуживания административного и производственных зданий (общее долевое право аренды, доля в праве – 109/200).

Обременение – обременение: договора аренды № 71 от 04.02.2014 сроком по 01.01.2023, № 403 от 29.12.2014 сроком по 01.01.2023, № 1 от 01.04.2022 сроком по 31.03.2024; запрещение совершения регистрационных действий в отношении 109/200 доли в праве аренды земельного участка. Запрет на совершение регистрационных действий будет снят при условии перечисления покупателем денежных средств за приобретенный предмет аукциона на депозитный счет УПИ ГУЮ Витоблисполкома.

Нач. цена: 135 600,00 бел. руб. с учетом НДС.

Задаток: 13 560,00 бел. руб.

Дата, время и место проведения аукциона: **10.08.2022 в 15.00 по адресу**: г. Витебск, проезд Гоголя, 5, в ККУП «Витебский областной центр маркетинга»**.** Заявления на участие в аукционе со всеми необходимыми документами принимаются в рабочие дни с 8.30 до 17.30 по адресу: г. Витебск, проезд Гоголя, д. 5 в ККУП «Витебский областной центр маркетинга». **Срок внесения задатков и окончания приема документов: с 08.07.2022 с 8.30 по 09.08.2022 до 17.30. Задаток перечисляется на р/с ККУП «Витебский областной центр маркетинга» № BY93MTBK30120001093300066782, ЗАО «МТБанк» г. Минск, БИК MTBKBY22, УНП 390477566.** **Условия аукциона:** победитель аукциона (единственный участник аукциона, выразивший согласие на приобретение предмета аукциона по начальной цене увеличенной на 5 %) обязан: в течение 10 раб. дней со дня проведения аукциона возместить затраты на организацию и проведение аукциона, в том числе расходы, связанные с изготовлением и предоставлением участникам документации, необходимой для его проведения, возместить расходы Продавца на проведение независимой оценки; подписать договор купли-продажи предмета аукциона в течение 11 рабочих дней с даты проведения аукциона, оплатить предмет аукциона в порядке и сроки, установленные договором купли-продажи. *Расходы Доверителя по проведению независимой оценки составляют 360,00 бел. руб. с НДС.* **Аукцион проводится в порядке, установленном постановлением Совета Министров Республики Беларусь от 12.07.2013 № 609.** Лица, желающие участвовать в аукционе, обязаны подать организатору аукциона заявление на участие в аукционе, подписать соглашение установленной формы с приложением документов: документ, подтверждающий внесение суммы задатка на р/счет, указанный в извещении, с отметкой банка; юр. лицом или индивидуальным предпринимателем РБ – копия документа, подтверждающего гос. регистрацию юр. лица или индивидуального предпринимателя, без нотариального засвидетельствования; иностранным юр. лицом – легализованные в установленном порядке копии учредительных документов и выписка из торгового реестра страны учреждения (выписка должна быть произведена не ранее шести месяцев до подачи заявления на участие в торгах) либо иное эквивалентное доказательство юр. статуса в соответствии с законодательством страны учреждения с нотариально засвидетельствованным переводом на белорусский или русский язык; представителем юр. лица РБ – доверенность, выданная в установленном законодательством порядке (кроме случаев, когда юр. лицо представляет его руководитель); представителем гражданина или индивидуального предпринимателя РБ – нотариально удостоверенная доверенность; представителем иностранного юр. лица, иностранного физ. лица – доверенность, легализованная в установленном законодательством порядке, с нотариально засвидетельствованным переводом на белорусский или русский язык. При подаче документов заявитель (его представитель) предъявляет документ, удостоверяющий личность, руководитель юр. лица – также документ, подтверждающий его полномочия. Организатор аукциона вправе в любое время, но не позднее чем за 3 дня до даты проведения аукциона, отказаться от проведения аукциона. Информация об окончательных суммах затрат на организацию и проведение аукциона, в том числе расходах, связанных с изготовлением и предоставлением участникам аукциона документации, необходимой для его проведения, письменно доводится до сведения участников до начала проведения аукциона. Доп. информацию по торгам можно получить по тел.: (0212) 24-63-12, (29) 510-07-63, (44) 709-55-52, e-mail: vcm74@mail.ru, marketvit.by. Ознакомиться с предметом торгов можно по предварительному согласованию с Продавцом по тел.: +375 (33) 391-24-60, Станкевич Олег Чеславович.

Гомельский филиал РУП «Институт недвижимости и оценки» (организатор аукциона) информирует

о проведении повторного открытого аукциона по продаже права заключения договора аренды нежилого помещения № 5 в административно-хозяйственном здании, находящемся в собственности Республики Беларусь и закрепленном за РУП «Институт недвижимости и оценки» на праве хозяйственного ведения.

Дата проведения аукциона: 26 июля 2022 г. в 11.00.

Место проведения аукциона: г. Гомель, ул. Артёма, 23, каб. 1.1.

№ лота	Наименование объекта аренды, цель его использования	Арендуемая площадь (м²)
1	**Нежилое помещение № 5 в левом крыле 1 этажа 2-этажного отдельно стоящего административно-хозяйственного здания с инв. № 350/С-56805** (для размещения офиса)	**18,3**

Местонахождение объекта аренды: Гомельская обл., г. Гомель, ул. Артёма, 23, пом. 17

Начальная цена продажи права заключения договора аренды: 77,32 рублей. Задаток: 77,32 рублей.
Коэффициент к базовой ставке арендной платы в зависимости от спроса на недвижимое имущество, его технического состояния и коммерческой выгоды от сдачи в аренду составляет **2,5.**
Срок договора аренды: 5 лет, начиная со дня заключения договора аренды. Шаг аукциона: 5 %

Местонахождение организатора аукциона, его контакты: г. Гомель, ул. Артёма, 23, тел.: 8 (0232) 32-46-47, 32-18-95, 8 (029) 170-46-47, сайт: www.ino.by, e-mail: gomel@ino.by

Извещение о проведении аукциона опубликовано 05.07.2022 г. на сайте Государственного комитета по имуществу Республики Беларусь gki.gov.by и на сайте ino.by

УНП 401166490

ООО «СпецРеализация»

объявляет о проведении третьих повторных открытых торгов в форме аукциона по продаже имущества ОДО «ГРОДНОТЕПЛОИЗОЛЯЦИЯ» (УНП 590364904, Минская обл., Минский р-н, Горанский с/с, д. Новое Поле, пер. Лесной 2-й, д. 1, кв. 40), находящегося в процедуре экономической несостоятельности (банкротства).

Дата и время проведения торгов: **22 июля 2022 года**. Начало – 12.00. Заявки принимаются с 8 июля 2022 года по 21 июля 2022 года.

Место проведения торгов: г. Минск, пр-т Победителей, 31-1, конференц-зал ОАО «Гостиница Планета».

Организатор торгов: ООО «СпецРеализация» (УНП 691842036, 223060, Минская обл., Минский р-н, Новодворский с/с, д. Большое Стиклево, д. 40, корп. 2, пом. 41), тел. 8 (029) 684-71-76.

Продавец: **ОДО «ГРОДНОТЕПЛОИЗОЛЯЦИЯ» (УНП 590364904)** в лице антикризисного управляющего – индивидуального предпринимателя Радченко Кирилла Игоревича, тел. 8 (029) 156-86-96.

Шаг торгов – 5 %. Задаток – 5 %. Подробная информация об имуществе, условиях торгов и порядке проведения размещена на Интеренет-сайте http://bankrot.gov.by». Контактный телефон для осмотра лота в рабочее время (с 9.00 до 17.00) +375296847176.

Сведения о предыдущих торгах:

РИУ «Издательский дом «Звязда», номер газеты 3 (29625) за 06.01.2022.

РИУ «Издательский дом «Звязда», номер газеты 53 (29675) за 18.03.2022.

РИУ «Издательский дом «Звязда», номер газеты 99 (29721) за 24.05.2022.

Песню бярыце з сабою...

Рубрыку вядзе кампазітар Яўген КСЯНЕВІЧ.
evgenyksenevich@gmail.com

НЕ ВЯРНУЦЬ НАНОЎ

Мікола Шабовіч (1959—2021) — вядомы беларускі паэт, перакладчык, філолаг і педагог. Член Саюза пісьменнікаў Беларусі. Кандыдат філалагічных навук. Шмат гадоў працаваў дацэнтам Беларускага дзяржаўнага педуніверсітэта імя М. Танка і Беларускага нацыянальнага тэхнічнага ўніверсітэта, загадчыкам літаратурна-драматычнай часткі Мінскага абласнога драмтэатра ў Маладзечне. Уладальнік літаратурнай прэміі «Залаты купідон», медаля Саюза пісьменнікаў Беларусі «За вялікі ўклад у літаратуру» і нагруднага знака «За ўклад у развіццё БДПУ». Аўтар кніг, артыкулаў і паэтычных зборнікаў «Дом», «Яшчэ пакуль не лістапад», «Падары мне сваю адзіноту», «Мая надзея», «Прыколы ад Міколы», «Маладыя мроі маладога лета».

1. *Не быць з табой —*
то і з другой не быць,
Бо ты адна
мае палоніш мары.
І мне цябе
ніколі не забыць.
Хоць — што тут зробіш? —
мы з табой не пара.
Прыпеў:
Не вярнуць наноў,
Можна не старацца —
Белацвет садоў,
Жаўтацвет акацый.
Не вярнуць наноў
Трапяткое лета,
Казку нашых сноў,
Песню, што не спета.

2. *Зялёнавір вачэй*
тваіх штодня
Мяне ратуе
ад душэўнай смагі.
Ты для мяне —
найлепшая радня.
З табою быць —
ці хопіць мне адвагі?
Прыпеў.
3. *З табою быць —*
то ўжо ні з кім не быць,
Чужой спакусы
хмель навек адрынуць.
А ты мяне
ці зможаш не забыць?
А ты мяне
ці зможаш не пакінуць?

Вершы — Мікола ШАБОВІЧ,
музыка — Яўген КСЯНЕВІЧ.

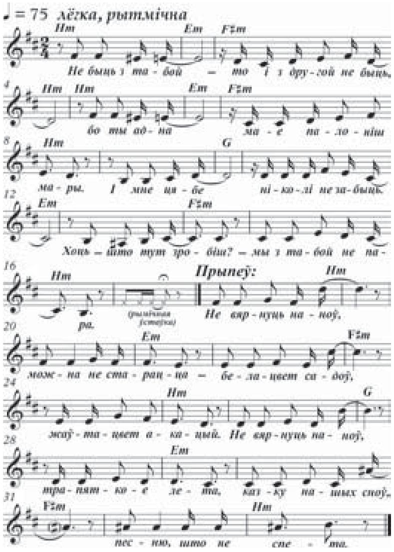

Чулі?!

РАСІЯНЕ ЗДЫМАЮЦЬ ФІЛЬМ ПРА КОСАЎСКІ ПАЛАЦ

Расійскім гледачам пакажуць фільм пра Косаўскі палацава-паркавы комплекс у Івацэвіцкім раёне, паведаміла начальнік аддзела турызму ўпраўлення спорту і турызму Брэсцкага аблвыканкама Алена Космач.

Здымкі павінны пачацца на днях. Імі будзе займацца кампанія, якая выпрацоўвае дакументальныя фільмы пра архітэктурныя шэдэўры для паказу на федэральным тэлеканале «Расія-Культура». Адзін з выпускаў будзе прысвечаны гісторыі і архітэктуры палаца ў Косаве.

«Гэта знакавы турыстычны аб'ект для нашага рэгіёна. Сёлета яго наведалі ўжо 33 тысячы чалавек. У мінулым годзе за шэсць месяцаў у палацы пабывалі 25 тысяч гасцей. Паказ фільма для расійскай аўдыторыі прыцягне дадатковую ўвагу да нашай слаўтасці», — упэўнена Алена Космач.

Даты | Падзеі | Людзі

8 ЛІПЕНЯ

У краіне

1560 год — у мястэчка Заблудава Гродзенскага павета (сёння тэрыторыя Польшчы) з Масквы перасяліліся першадрукары Іван Фёдараў і Пётр Мсціславец. Тут у маёнтку гетмана ВКЛ Хадкевіча была заснавана Заблудаўская друкарня.

1812 год — французскія войскі занялі Мінск. За час вайны насельніцтва горада скарацілася з 12 да 4 тысяч чалавек.

1861 год — нарадзілася Магдалена Радзівіл, дзяячка беларускага культурнага руху, мецэнатка. Дачка беларускага археолага і этнографа Казіміра Завішы. Пасля смерці бацькі стала адной з найбагацейшых землеўладальнікаў. Частку свайго багацця ахвяравала на дзяцей-сірот — адкрыла для іх шэраг прытулкаў. Вяла асветніцкую дзейнасць. У сваіх маёнтках адкрыла школы, стварыла таварыства цвярозасці. Устанавіла студэнтам Віленскага ўніверсітэта і іншых навучальных устаноў некалькі стыпендый. Але галоўнае месца ў дзейнасці Магдалены Радзівіл займала падтрымка першых беларускіх перыядычных выданняў. Яна апекавалася выдавецтвам «Загляне сонца і ў наша аконца» ў Пецярбургу, газетай «Беларус». Аказвала матэрыяльную дапамогу ў выданні першых кніг М. Багдановіча і К. Буйло. Вялікую і ўсебаковую дапамогу Магдалена Радзівіл аказвала і беларускай творчай моладзі.

1931 год — прынята рашэнне ЦВК і СНК БССР аб узбуйненні раёнаў (у сувязі з гэтым былі скасаваны 23 раёны).

1932 год — у Беларускай ССР уведзена ўсеагульнае сямігадовае навучанне.

У свеце

1357 год — кароль Карл IV заклаў у Празе Карлаў мост праз Влтаву.

1709 год — адбылася Палтаўская бітва — найбуйнейшая бітва Паўночнай вайны.

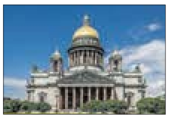

1819 год — у Пецярбургу закладзены Ісакіеўскі сабор па праекце архітэктара Агюста Манферана.

1892 год — нарадзіўся Мікалай Мікалаевіч Палікарпаў, савецкі авіяканструктар, Герой Сацыялістычнай Працы. У 1923 годзе пад яго кіраўніцтвам створаны першы айчынны знішчальнік І-1, у 1928-м — знішчальнік І-3 і навучальны самалёт У-2 (По-2), які выпускаўся ў розных мадыфікацыях да 1953 года. У 1938—1944 гадах распрацаваў шэраг доследных ваенных самалётаў. Лаўрэат Дзяржаўнай прэміі СССР.

1894 год — нарадзіўся Пётр Капіца, савецкі фізік, інжынер, акадэмік, лаўрэат Нобелеўскай прэміі.

1895 год — нарадзіўся Ігар Яўгенавіч Там, буйны савецкі фізік, лаўрэат Нобелеўскай прэміі. Разам з А. Д. Сахаравым стварыў тэарэтычную аснову для ажыццяўлення кіруемай тэрмаядзернай рэакцыі і стварэння ў СССР вадароднай бомбы.

1901 год — у Францыі ўведзена абмежаванне хуткасці руху аўтамабіляў у гарадах — 10 км/г.

Так гаварыў...

ГІПАКРАТ:

«Хада замяняе чалавеку ўсе лякарствы і ні адно лякарства не заменіць чалавеку хады».

СЁННЯ

Сонца

	Усход	Заход	Даўжыня дня
Мінск —	4.48	21.40	16.52
Віцебск —	4.30	21.38	17.08
Магілёў —	4.38	21.31	16.53
Гомель —	4.44	21.18	16.34
Гродна —	5.05	21.54	16.49
Брэст —	5.15	21.46	16.31

Месяц

Першая квадра 7 ліпеня.
Месяц у сузор'і Скарпіёна.

Імяніны

Пр. ДЗЕНЬ ПЯТРА І ФЯЎРОННІ. *Ефрасінні, Давыда, Мікалая, Пятра.*
К. *Альжбеты, Пракопа, Рыгора, Яўгена.*

Фота Анатоля КЛЕШЧУКА.

ЗАЎТРА

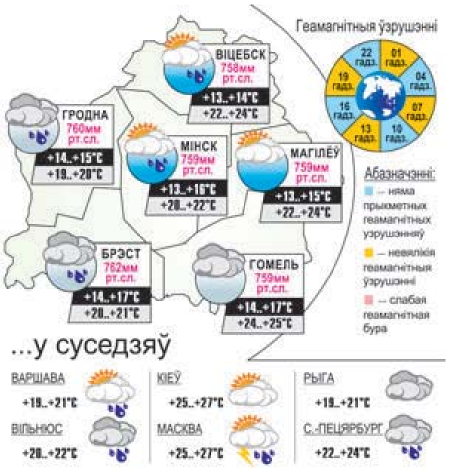

ЗВЯЗДА БЕЛАРУСКАЯ ГАЗЕТА

ЗАСНАВАЛЬНІКІ: Савет Рэспублікі Нацыянальнага сходу Рэспублікі Беларусь, Палата прадстаўнікоў Нацыянальнага сходу Рэспублікі Беларусь, Савет Міністраў Рэспублікі Беларусь

Выдавец — Рэдакцыйна-выдавецкая ўстанова «Выдавецкі дом «Звязда».

Рэгістрацыйнае пасведчанне нумар 2 ад 17 лютага 2009 года, выдадзенае Міністэрствам інфармацыі Рэспублікі Беларусь.

Дырэктар — галоўны рэдактар КАРЛЮКЕВІЧ Аляксандр Мікалаевіч.

АДРАС: 220013, г. Мінск, вул. Б. Хмяльніцкага, 10а.

ТЭЛЕФОНЫ Ў МІНСКУ: прыёмная – 311 17 13 (тэл./факс); аддзелаў: пісьмаў — 311 17 44, маркетынгу — 263 66 73, бухгалтэрыі — 311 17 16.

прыём рэкламы тэл./факс: 311 17 27, e-mail: reklama@zviazda.by

Матэрыялы, пазначаныя гэтым значком, носяць рэкламны характар. Адказнасць за змест рэкламы нясуць рэкламадаўцы.

Аўтары апублікаваных матэрыялаў нясуць адказнасць за падбор і дакладнасць фактаў. Іх меркаванні не заўсёды супадаюць з меркаваннем рэдакцыі. Рэдакцыя па сваім меркаванні адбірае і публікуе адрасаваныя ёй пісьмы. Перадрук матэрыялаў, апублікаваных у «Звяздзе», толькі з дазволу рэдакцыі.

www.zviazda.by

e-mail: info@zviazda.by (для зваротаў): zvarot@zviazda.by

Газета аддрукавана ў Рэспубліканскім унітарным прадпрыемстве «Выдавецтва «Беларускі Дом друку». ЛП № 02330/106 ад 30.04.2004. 220013, Мінск, праспр. Незалежнасці, 79/1. Выходзіць 5 разоў на тыдзень.

Тыраж 14.804. Індэкс 63850. Зак. № 1723. Нумар падпісаны ў 19.30 7 ліпеня 2022 года.

М 1 2 3 4 5 6 7 8 9 10 11 12
П 1 2 3 4 5 6 7 8 9 10 11 12