НОВАЯ ВАКЦЫНА ЯК ВЫНІК СУПРАЦОЎНІЦТВА
2

ГАСПАДАРЫ ПАКІНУТЫХ ВЁСАК
13

Выдаецца з 9 жніўня 1917 г.

Родная газета на роднай мове

ЗВЯЗДА

+TV ПРАГРАМА

29 ЛІПЕНЯ 2022 г. ПЯТНІЦА № 147 (29769)

ЦЫТАТА ДНЯ

Алена ПАСЮТА, старшыня Гродзенскага абласнога Савета дэпутатаў:

«Прыярытэтнай задачай для дэпутатаў Гродзенскай вобласці стане пошук новых формаў ва ўзаемадзеянні з насельніцтвам. Мы не будзем адмаўляцца і ад традыцыйных, напрацаваных за вялікі перыяд часу формаў. Але цяпер нам трэба навучыцца слухаць і чуць нашых выбаршчыкаў, разумець тыя праблемы, з якімі яны не могуць справіцца самастойна, і дапамагаць ім гэта рабіць. Важнай задачай на найбліжэйшыя паўтара года будзе падрыхтоўка да выбарчага этапу — выбараў дэпутатаў Палаты прадстаўнікоў, мясцовых Саветаў і членаў Савета Рэспублікі, якія пройдуць у адзін дзень у лютым 2024 года. Таксама важнай для абласнога Савета дэпутатаў стане работа з маладым пакаленнем. Сёння дзяржава дае шмат магчымасцяў для раскрыцця і самарэалізацыі кожнага маладога чалавека. Але часта не ўсе пра гэта ведаюць. Праекты будуць накіраваны на тое, каб маладыя людзі маглі сябе рэалізаваць тут і працаваць на карысць нашай дзяржавы».

Усё ідзе як па рапсе

У сельгаспрадпрыемстве «ЖодзінаАграПлемЭліта» Смалявіцкага раёна пад азімыя і яравыя збожжавыя і зернебабовыя культуры адведзены палеткі плошчай у 3500 гектараў. Некалькі дзён таму ў гаспадарцы пачалося жніво. Механізаваны атрад з дзевяці камбайнаў, нягледзячы на няўстойлівае надвор'е, паспеў змалаціць 165 гектараў азімага ячменю і атрымаць ураджайнасць з кожнага гектара сорак пяць цэнтнераў. Учора да прыцемкаў хлебаробы ўвіхаліся на рапсавых палетках, якіх у гаспадарцы восемсот гектараў, імі змалочана больш за 150 гектараў алейнай расліны.

Уладзімір СМОЛЬСКІ *(на фота)* — высакакласны спецыяліст і перадавы механізатар гэтага прадпрыемства, знаны ў раёне працаўнік, больш як трыццаць гадоў з добрым настроем удзельнічае ў жніве. Дарэчы, палеткі, на якіх яно ідзе, наш герой яшчэ і засяваў — і як толькі скончыцца ўборка, зноў перасядзе на трактар і пачне весці азімую сяўбу: пад ураджай наступнага года. Але гэта яшчэ наперадзе, а цяпер са сваімі калегамі-камбайнерамі брыгадзір Уладзімір Смольскі гектар за гектарам збірае сёлетні ўраджай.

Анатоль КЛЯШЧУК, фота аўтара.

Па палічках

СТРОГА ПА ГРАФІКУ

Як энергетыка і сістэма ЖКГ рыхтуюцца да зімы

Бадай, кожны гараджанін нашай краіны штогод сутыкаецца з праблемай, як перажыць адключэнне гарачай вады. Але такія адключэнні — не проста капрыз камунальнікаў, гэта пытанне працаздольнасці Мінжылкамгаса сумесна з арганізацыямі Міністэрства энергетыкі. Каб якасць нашага жыцця ў халады, якія надыдуць, была на дастаткова высокім узроўні, многім ведамствам трэба дбайна падрыхтавацца летам...

70 % — у ліпені. Паказчык нармальны

Як заявіла **намеснік начальніка ўпраўлення камунальнай гаспадаркі і энергетыкі — начальнік аддзела энергетыкі надзвычайных сітуацый Міністэрства жыллёва-камунальнай гаспадаркі Святлана ЦІМОШКІНА,** узровень выканання падрыхтоўчых работ да ацяпляльнага сезона ў іх ведамстве ўжо складае каля 70 %. «Яшчэ ў красавіку 2022 года была падрыхтавана рабочая праграма па выкананні асноўных відаў работ падрыхтоўкі аб'ектаў ЖКГ да работы ў асенне-зімовы перыяд на 2022—2023 гады. У адпаведнасці з ёй мы і распачалі падрыхтоўку», — распавяла спецыяліст.

СТАР. 3

Жніво-2022

ВАЖНЕЙ ЗА ЎСЁ — НАДВОР'Е Ў ПОЛІ

Аграрыі паўднёва-ўсходняга рэгіёна Беларусі плануюць атрымаць валавы збор збожжа ў бункернай вазе звыш мільёна тон. Ва ўсіх раёнах Гомельскай вобласці сёння ідзе ўборка збожжавых культур. У гаспадарках імкнуцца аператыўна і якасна ўбраць хлеб з палёў. Каб правесці жніво тэрмінова і пазбегнуць страт, аграрыі Гомельшчыны папоўнілі свой арсенал сотняй новых камбайнаў. Для абслугоўвання тэхнікі арганізавана звыш 20 выязных рамонтных брыгад. Карэспандэнт «Звязды» паназірала за ходам жніва ў Добрушскім раёне.

СТАР. 4

КОРАТКА

- **Сёння ў Беларусі пройдзе Адзіны дзень бяспекі дарожнага руху.**
- Рэспубліканская дабрачынная акцыя «У школу з добрым сэрцам», ініцыятарам правядзення якой з 2015 года выступае Беларускі рэспубліканскі саюз моладзі, стартуе ў Беларусі 1 жніўня.
- **У крамах Віцебска з'явілася хлебабулачная прадукцыя з напамінамі ад МНС.**

ISSN 1990 — 763X

22147

9 771990 763008

З першых вуснаў

«ПАСЛЯ ЎВЕДЗЕНЫХ САНКЦЫЙ ТРЭБА ГРУНТАВАЦЦА НА СВАІМ, ТРЭБА РАЗВІВАЦЬ СВАЁ»

Прэзідэнт Беларусі Аляксандр Лукашэнка сустрэўся з губернатарам Пермскага краю Дзмітрыем Махоніным. Дэлегацыя рэгіёна знаходзіцца з трохдзённым візітам у нашай краіне.

Вітаючы дэлегацыю Пермскага краю, кіраўнік дзяржавы падкрэсліў, што ў Расіі няма такіх рэгіёнаў, на якія Беларусі нельга было б абаперціся. «Ваш край, што тут казаць, багаты край і людзі вельмі таленавітыя, прасунутыя. І самае галоўнае — край перспектыўны, нацэлены ў будучыню. Вы заўсёды кажаце, што ваш край — апора Расіі. І я з гэтым абсалютна згодзен. Калі гэта апора вялізнай Расіі, то сам Бог загадаў нам супрацоўнічаць», — сказаў ён.

Аляксандр Лукашэнка падкрэсліў, што ўсё, што беларускі бок можа зрабіць для расіян, для людзей у Пермскім краі, будзе зроблена. «І нават немагчымае», — дадаў ён. Кіраўнік дзяржавы звярнуў увагу, што тавараабарот паміж Беларуссю і Пермскім краем крыху знізіўся. Па яго словах, неабходна прымаць меры, каб яго аднавіць.

«Мы павінны не проста прадэманстраваць усім, што мы абыдземся без тых, хто не хоча з намі працаваць. Мы павінны прадэманстраваць, што мы яшчэ можам нямала. Таму мы да вашых паслуг і па пастаўках, і па кааперацыі. Простым гандлем трэба займацца. Але найбольш надзейны варыянт, калі мы звязваем нашыя прадпрыемствы і працуем па кааперацыі», — падкрэсліў беларускі лідар.

Як заўважыў Прэзідэнт, усім добра вядома, што беларусы захавалі сваю сельскую гаспадарку. Ён прапанаваў губернатару Пермскага краю пры неабходнасці падзяліцца адпаведным вопытам і напрацоўкамі, пачынаючы ад малочнатаварных комплексаў, адкормачнікаў, птушкафабрык. «Усё, што вам спадабаецца, мы гатовыя для вас рэалізаваць», — запэўніў Аляксандр Лукашэнка. Па яго словах, калі беларусы змаглі працаваць з Амурскай вобласцю, то супрацоўнічаць з Пермскім краем зможам і пагатоў. Ён таксама звярнуў увагу дэлегацыі на сельгасмашынабудаванне. Прэзідэнт падкрэсліў, што беларускі бок гатовы паказаць не толькі сельгастэхніку, але і племянную, селекцыйную справу. У краіне ўсё гэта захавалі і не загубілі.

Кіраўнік дзяржавы заўважыў, што ў супрацоўніцтве з Персмкім краем нямала зроблена і ў сферы будаўніцтва. І страціць тое нельга. «Пасля ўведзеных санкцый, трэба грунтавацца на сваім, трэба развіваць сваё, трэба займацца імпартазамяшчэннем ва ўсіх сферах. Давайце разам будзем гэта перададольваць, нейкія бар'еры. Прынамсі з прэзідэнтам Расіі ў нас ніякіх рознагалоссяў у гэтых адносінах няма», — канстатаваў ён.

Прэзідэнт адзначыў, што беларускія спецыялісты гатовыя дапамагчы Пермскаму краю ў правядзенні аграрных рэформаў, якія пачаліся ў рэгіёне, бо вопыт у гэтым ёсць. Таксама ішла гаворка пра супрацоўніцтва ў замене састарэлага ліфтавага абсталявання.

Прэзідэнт запэўніў Дзмітрыя Махоніна, што беларусі бок выканае ўсе дамоўленасці. Як бы ні было складана, усё будзе зроблена. «Давайце арыентавацца на тое, што тавараабарот у нас ні ў якім разе не павінен панізіцца. Мы людзі разумныя, знойдзем выйсце са становішча», — сказаў Аляксандр Лукашэнка.

Валерыя СЦЯЦКО.

Каментарый у тэму

Пасля сустрэчы з Прэзідэнтам **губернатар Пермскага краю Дзмітрый МАХОНІН** сустрэўся з журналістамі і расказаў пра асноўныя напрамкі супрацоўніцтва. Ён прызнаўся, што яго продкі па маці з Беларусі, тут і сёння жывуць родзічы, таму асабіста для яго супрацоўніцтва з нашай краінай мае вялікае значэнне.

Дзмітрый Махонін расказаў, што 300 пермскіх прадпрыемстваў пастаўляюць сваю прадукцыю ў Беларусь. І 220 беларускіх прадпрыемстваў пастаўляюць сваю прадукцыю ў Пермскі край. «Гэтага недастаткова, відавочна. У нас ёсць перспектывы па машынабудаванні, вытворчасці абсталявання для калійных шахтаў. І цяпер ужо вытворчасць беларускай кампаніі «Ніва» размешчана ў Пермскім краі. І наша задача — стварыць сэрвісныя цэнтры, каб спрасціць працэдуру паставак і эксплуатацыі гэтага абсталявання. Па ліфтавым абсталяванні ў нас ёсць неабходнасць размяшчэння заказаў і, магчыма, лакалізацыя вытворчасці ў Пермскім краі. І зразумела, прадукцыя машынабудавання, сельскай гаспадаркі, сумесная работа нашых калійных прадпрыемстваў, пастаўка вуглевадародаў з Пермскага краю — увесь гэты спектр узаемаадносін дастаткова перспектыўны. Вельмі важна цяпер па лініі міністэрстваў і ведамстваў рэгіёна і рэспублікі замацаваць гэтыя дамоўленасці і далей іх рэалізоўваць» — расказаў Дзмітрый Махонін.

«Эканомікі Пермскага краю і Беларусі вельмі падобныя паміж сабой, 20 працэнтаў сусветнага калію ў Беларусі і 20 працэнтаў у Пермскім краі. Машынабудаванне — гэта таксама наша ключавая задача. У нас цесная кааперацыя ў абаронна-прамысловым комплексе. Нам трэба падумаць аб рэйсе паміж Перм'ю і Мінскам, і тады мы яшчэ раскрыем турыстычны патэнцыял», — упэўнены Дзмітрый Махонін.

ШТО Ў СВЕЦЕ РОБІЦЦА

Reuters: у ЗША ствараць трэцюю лідзіруючую партыю

Новую палітычную партыю «Наперад» ствараюць экс-прадстаўнікі вядучых у ЗША Рэспубліканскай і Дэмакратычнай партый. Яна плануе вылучацца на выбарах у 2024 годзе. Пра гэта стала вядома Reuters.

Прадпрымальнік і экс-кандыдат у прэзідэнты ад дэмакратаў Эндру Янг і былы губернатар штата Нью-Джэрсі рэспубліканец Крысцін Тод Уітман будуць старшынстваваць у новай партыі. На іх думку, «Наперад» зможа канкурыраваць з дамінуючымі дэмакратамі і рэспубліканцамі. Яны таксама лічаць, што Амерыку раздзірае палітычны экстрэмізм, і дзве ключавыя партыі — рэспубліканцы і дэмакраты — не змаглі знайсці выхаду з крызісу. «Калі нічога не зрабіць, то ЗША не дажывуць да свайго 300-га дня нараджэння. Таму мы і аб'ядноўваемся — каб пабудаваць новую партыю, што аб'яднае большасць амерыканцаў, якія хочуць пакінуць у мінулым раздробленасць і адкінуць экстрэмізм».

Лідары будучай партыі плануюць на восень 2022-га мерапрыемствы ў 20 гарадах ЗША. Як мяркуецца, летам 2023 года пройдзе першы з'езд. Цяпер у ЗША каля 40 нацыянальных партый. Апроч дзвюх вядучых партый, самымі прыкметнымі лічацца Партыя зялёных, Канстытуцыйная і Лібертарыянская партыі.

Сталі вядомыя тэрміны візіту папы рымскага ў Расію

Старшыня Сусветнага саюза старавераў (ССС) Леанід Севасцьянаў заявіў, што папа рымскі Францыск можа прыехаць у Расію пасля Адзінага дня галасавання ў верасні ці ў 2023 годзе, перадае РІА «Навіны».

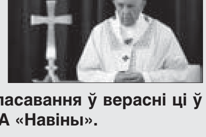

«Папа не ўступае ў перагаворы аб тым, калі ён павінен наведаць Расію — гэта перш за ўсё пытанне ўнутранай палітыкі. Візіт будзе, хутчэй за ўсё, на працягу 2023 года», — заявіў кіраўнік ССС.

Ён адзначыў, што папа рымскі хацеў бы наведаць Расію і паспрыяць перагаворнаму працэсу па сітуацыі ва Украіне. Пры гэтым ён падкрэсліве свой нейтралітэт у дадзеным пытанні, і хоць «усялякія колы спрабуюць паказаць, што ён палітызаваны, гэта зусім не так», адзначыў Севасцьянаў.

Раней папа рымскі Францыск выказаў меркаванне, што дзеянні НАТА каля граніц Расіі выклікалі рэакцыю Крамля ў адказ і паўплывалі на эскалацыю ўкраінскага крызісу.

Global Times: ЗША паўтараюць ва Украіне памылку 20-гадовай даўнасці

ЗША нічому не навучыліся ў Афганістане і цяпер паўтараюць ва Украіне сваю памылку, піша кітайскае выданне The Global Times.

Аўтар піша, што Вашынгтон «улівае свае грошы» ва Украіну ў выглядзе зброі і эканамічнай дапамогі. Прычым для краіны, якая мае справу з рэкорднай інфляцыяй і дзярждоўгам, што выйшаў з-пад кантролю, сума ў памеры $40 мільярдаў, санкцыянаваная Кангрэсам у маі, — гэта значная сума, гаворыцца ў артыкуле. Аднак сітуацыя ва ўласнай краіне не лічыцца важнай для Белага дома, які паабяцаў падтрымліваць Украіну ўсім, «чым спатрэбіцца».

Стратэгія ЗША па ўзбраенні Украіны нагадвае сітуацыю ў Афганістане — «20-гадовую акупацыю, якая ганебна скончылася летась», піша журналіст.

«ЗША накіравалі войскі ў Афганістан у кастрычніку 2001 года, неўзабаве пасля тэрактаў 11 верасня. Тое, што павінна было стаць хуткай вайной адплаты, ператварылася ў 20-гадовую адкрытую рану на амерыканскім бюджэце», — гаворыцца ў артыкуле.

Блізкая ўлада

ВЫКАНКАМЫ НА СУВЯЗІ

Практыка правядзення прамых ліній рэгіянальнай вертыкаллю працягваецца. Калі ў вас ёсць пытанні або праблемы, якія патрабуюць умяшання органаў улады, тэлефануйце.

Тэлефонныя лініі ў суботу, 30 ліпеня, з 9.00 да 12.00 правядуць:

- першы намеснік старшыні Брэсцкага аблвыканкама Валянцін Міхайлавіч ЗАЙЧУК. Тэл. 8 016 221 31 21;
- намеснік старшыні Віцебскага аблвыканкама Уладзімір Мікалаевіч БЕЛАУС. Тэл. 8 021 222 22 22;
- старшыня Гомельскага аблвыканкама Іван Іванавіч КРУПКО. Тэл. 8 023 233 12 37;
- кіраўнік спраў Гродзенскага аблвыканкама Іван Іванавіч КУРМАН. Тэл. 8 015 273 56 44;
- намеснік старшыні Магілёўскага аблвыканкама Руслан Барысавіч СТРАХАР. Тэл. 8 022 250 18 69;
- першы намеснік старшыні Мінскага аблвыканкама Сяргей Віктаравіч ЛЯЎКОВІЧ. Тэл. 8 017 500 41 60;
- старшыня Мінскага гарадскога Савета дэпутатаў Андрэй Аляксандравіч БУГРОЎ. Тэл. 8 017 222 44 44.

Парламенцкі дзённік

НОВАЯ ВАКЦЫНА ЯК ВЫНІК СУПРАЦОЎНІЦТВА

Дэлегацыя Кубы сустрэлася з беларускімі парламентарыямі

Учора ў Палаце прадстаўнікоў беларускія дэпутаты сустрэліся з дэлегацыяй Дзяржаўнага цэнтра па кантролі медыкаментаў, абсталявання і медыцынскіх прыбораў Рэспублікі Куба і інстытута вакцын «Фінлі» на чале з распрацоўшчыкам кубінскай вакцыны ад COVID-19, дэпутатам Нацыянальнай асамблеі народнай улады Кубы, Героем Рэспублікі Куба Вісэнтэ Гільерма БЕРЭС БЕНКОМА. Нагадаем, што 27 ліпеня ў Беларусі зарэгістравана кубінская вакцына супраць COVID-19 Soberana Plus. Бакі абмеркавалі яе прымяненне ў Беларусі, а таксама іншыя перспектывы супрацоўніцтва ў медыцынскай сферы.

— Куба развівала свае вакцыны, і без гэтага нам было б складана змагацца з COVID-19. У нашага інстытута ёсць вопыт стварэння вакцын для дзяцей, таму нам было лёгка распаўсюдзіць на іх вакцыны супраць COVID-19. Мы першая краіна ў свеце, якая вакцынавала ўсіх дзяцей перад пачаткам школы. У нас сапраўды гэта прайшло паспяхова і хваля «Амікрона» была вельмі слабай, бо дзеці адыгрываюць важную ролю ў перадачы захворвання, — сказаў Вісэнтэ Гільерма Берэс Бенкома.

Кубінскі госць высока ацаніў узровень беларускай медыцыны.

— Учора мы былі ў цэнтры «Маці і дзіця». Тое, што я ўбачыў, мяне сапраўды вельмі моцна ўразіла, — адзначыў ён. — Я быў у Беларусі 11 гадоў таму. Я магу сказаць, што сапраўды відаць развіццё краіны за гэты час.

Дэпутат нагадаў, што Куба 60 гадоў знаходзіцца пад санкцыямі. Паводле яго думкі, нашы краіны, якія раздзяляюць вельмі многія рэчы, мусяць аб'яднацца, бо санкцыі падштурхоўваюць да больш цеснага супрацоўніцтва.

У прыватнасці, яно можа стаць больш цесным у абмене фармацэўтычнымі прадуктамі — так лічыць **дэпутат Нацыянальнай асамблеі народнай улады Кубы Юрый Вальдэс БАЛБІН.**

— Soberana — гэта суверэнная вакцына. Таму што мы, як і вы, сістэмна развіваем наш суверэнітэт. Прэзідэнт нас, вучоных, заклікаў развіваць сваю вакцыну, каб мы такім чынам абараняў свой суверэнітэт. І наш народ назваў першую вакцыну Soberana.

Дэпутат растлумачыў, што ёсць дзве вакцыны — Soberana і Soberana Plus. Другая спецыяльна распрацавана для дзяцей. Менавіта яна і зарэгістравана ў нашай краіне. Ёсць намер зарэгістраваць і першую.

— Кубінская вакцына на еўрапейскім кантыненце атрымала першую рэгістрацыю менавіта ў Беларусі. Гэта таксама вельмі сімвалічна і знакава для нашай далейшай сумеснай работы, — падкрэсліў **член Пастаяннай камісіі па адукацыі, культуры і навуцы Палаты прадстаўнікоў, кіраўнік рабочай групы Нацыянальнага сходу Беларусі па супрацоўніцтве з Парламентам Кубы Сяргей КЛІШЭВІЧ.**

Ён расказаў, што супрацоўніцтва не абмяжоўваецца медыцынскай сферай і фармакалогіяй. Беларусь і Куба ўзаемадзейнічаюць у сферы сельскай гаспадаркі, турызму, прамысловасці.

— Актыўна працуем па ўсіх напрамках, абменьваемся ў тым ліку рабочымі групамі і дэлегацыямі, якія наведваюць Беларусь і Кубу. Для нас бачыцца важным выкарыстанне Кубы як нашага партнёра ў Лацінскай Амерыцы і маяка, праз які мы можам працаваць з іншымі краінамі Лацінскай Амерыкі. Па сутнасці мы пашыраем рынкі збыту нашай прадукцыі на іншыя лацінаамерыканскія дзяржавы, і кубінцы нам у гэтым дапамагаюць, — адзначыў парламентарый.

У свой час Беларусь гатовая быць для Кубы фарпостам у распаўсюджванні іх тавараў і паслуг не толькі на тэрыторыі нашай краіны, але і суседзяў, у першую чаргу краін ЕАЭС.

Зацікавіў кубінцаў і беларускі падыход да навукі.

— У гэтыя дні наведаем Нацыянальную акадэмію навук, дзе ёсць канкрэтныя праекты, па якіх мы будзем узаемадзейнічаць з беларускімі цэнтрамі. Нам вельмі падабаецца беларускі падыход да навукі. Гэта той падыход, які мы спрабуем сёння ўкараніць на Кубе. Плануем супрацоўніцтва паміж кубінцамі і беларусамі ў галіне навуковых праектаў і вытворчасці, — расказаў **Надзвычайны і Паўнамоцны Пасол Кубы ў Беларусі Сант'яга ПЕРЭС БЕНІТЭС.**

Таксама падчас сустрэчы ў парламенце абмеркавалі пытанні ліцэнзавання беларускіх лекавых прэпаратаў на Кубе з магчымасцю іх рэалізацыі ў тым ліку на рынках краін Лацінскай Амерыкі.

Алена КРАВЕЦ.

Медыяпрастора

У чым патэнцыял публіцыстычнага слова?

Ён мацнее, калі газетныя артыкулы становяцца кнігамі

У Мінску прайшоў круглы стол «Палітычная публіцыстыка ў медыйнай прасторы». Прадметам абмеркавання сталі нядаўна выдадзеныя кнігі палітычнай публіцыстыкі, аўтарамі якіх з'яўляюцца журналісты «СБ. Беларусь сегодня» Андрэй Мукавозчык, Мікалай Мачэкін, Людміла Гладкая, Юрый Церах, Алег Карповіч.

Арганізатарам мерапрыемства выступіў Выдавецкі дом «Беларусь сегодня» і грамадска-палітычны кансультатыўны савет Саюза пісьменнікаў Беларусі. Удзельнікамі сустрэчы сталі прадстаўнікі Міністэрства інфармацыі, грамадскасці, сродкаў масавай інфармацыі, а таксама эксперты, дэпутаты і кіраўніцтва СПБ. Спікеры абмеркавалі шэраг пытанняў, у тым ліку папулярызацыю літаратуры сярод моладзі і ператварэнне публіцыстычных твораў у паўнавартаснае кніжнае выданне.

Падчас сустрэчы **Ігар БУЗОЎСКІ, намеснік міністра інфармацыі,** адзначыў, што кніга — наймагутнейшая зброя:

— «Што такое добра і што такое дрэнна» — гэтая фраза здабыла ў апошні час, на жаль, актуальнасць. Але смеласць і прафесіяналізм людзей, якія напісалі такія кнігі, дазваляе казаць, што ў нас з'явілася палітычная публіцыстыка. І ў нас ёсць будучыня. Трэба, каб было імкненне змагацца не супраць чагосьці, а за нешта. Нам неабходна цяпер фармуляваць думкі, якія павінны ісці далей: за што мы і куды мы ідзём», — падкрэсліў Ігар Бузоўскі.

Дата правядзення круглага стала была абрана невыпадкова — у хуткім часе адбудзецца 95-гадовы юбілей газеты «Советская Белоруссия». **Кіраўнік выдавецкага дома «Беларусь сегодня», галоўны рэдактар газеты «СБ. Беларусь сегодня» Дзмітрый ЖУК** звярнуў увагу на каштоўнасць кнігі ў інфармацыйнай прасторы:

— Калі газетная публіцыстыка кладзецца ў кнігу, яна набывае зусім іншае гучанне. Газеты жывуць нядоўга, кнігі ж застануцца, і гэта самае галоўнае. Так, ёсць інтэрнэт, але пакуль для мяне самай вядомай і надзейнай крыніцай інфармацыі застаецца кніга.

Падчас мерапрыемства **старшыня Саюза пісьменнікаў Беларусі, дырэктар — галоўны рэдактар Выдавецкага дома «Звязда» Аляксандр КАРЛЮКЕВІЧ** адзначыў, што палітычная публіцыстыка валодае вялікім патэнцыялам:

— Нараўне з драматычнымі падзеямі, з выкрыццём антыгерояў абавязкова павінны быць кнігі пра нашых герояў, нашых светачаў. І гэта мы бачым цяпер у сучаснай палітычнай публіцыстыцы, у гэтым яе сіла — і дзяржаўная важнасць.

У сваю чаргу, **Мікалай ЧАРГІНЕЦ, народны пісьменнік Беларусі, ганаровы старшыня Саюза пісьменнікаў Беларусі,** звярнуў увагу на тое, што нельга забываць аб маладым пакаленні — трэба прывіваць ім любоў да літаратуры, папулярызаваць кнігу. Таксама пісьменнік выступіў з прапановай адрадзіць выданне сатырычнага часопіса «Вожык»:

— Гляджу на выдатныя палітычныя карыкатуры Алега Карповіча — і шкадую, што сышоў у мінулае часопіс «Вожык». Новыя кнігі выклікаюць у людзей пачуццё павагі да Радзімы, да бацькоў. Жадаю сказаць аўтарам шчыры дзякуй за іх працу. Упэўнены, што ад яе выйграе ўся краіна, увесь наш народ — і кожны з нас.

Адбылася і аўтограф-сесія з аўтарамі кніг палітычнай публіцыстыкі.

Арына КАРПОВІЧ.
Фота Лізаветы ГОЛАД.

СТРОГА ПА ГРАФІКУ

(Заканчэнне. Пачатак на 1-й стар.)

За першае паўгоддзе ў сістэме ЖКГ выкананы работы па выпрабаванні абсталявання амаль 2,5 тысячы кацельняў, 10,6 тысячы кіламетраў цеплавых сетак, прафесіянальны агляд абсталявання 2273 кацельняў і 1026 цэнтральных цеплавых пунктаў. Заменена 180,6 кіламетра цеплавых сетак. Таксама перакладзена 150,8 кіламетра сетак водазабеспячэння і 57,8 кіламетра сетак каналізацыі, адрамантавана 419 артэзіянскіх свідравін. Выкананы прафрэмонт сістэм ацяплення 29 тысяч жылых дамоў, 25 тысяч цеплавых пунктаў. У жылфондзе адрамантавана 225 тысяч пагонных метраў стыкаў сценавых панэляў і 538 тысяч квадратных метраў дахаў.

Поўная гатоўнасць жыллёва-камунальнай гаспадаркі да работы да маючага адбыцца асенне-зімовага перыяду будзе забяспечана ва ўстаноўленыя тэрміны, перакананая эксперт.

Святлана Цімошкіна адзначыла, што арганізацыі жыллёва-камунальнай гаспадаркі напярэдадні маючага адбыцца асенне-зімовага перыяду рыхтуюць не толькі цеплавую гаспадарку, але і водаправодна-каналізацыйны, а таксама жыллёвы фонд, які знаходзіцца на абслугоўванні арганізацый ЖКГ.

Паводле слоў Святланы Цімошынай, міністэрствам ажыццяўляецца штотыднёвы кантроль па 13 асноўных паказчыках: замена і капрамонт катлоў, замена цеплавых сетак і стварэнне запасаў драўнянага паліва. Таксама праводзіцца прафілактычны рамонт сістэм ацяплення жылых дамоў, цеплавых пунктаў, рамонт стыкаў, дахаў і іншае. У гэты час ажыццяўляецца штомесячны кантроль па больш чым 60 паказчыках: работы па выпрабаванні абсталявання кацельняў цеплавых сетак і прафілактычны рамонт абсталявання кацельняў і цэнтральных цеплавых пунктаў, прафілактычны агляд рамонту водаправодных і каналізацыйных сетак і збудаванняў на іх, рамонт электраабсталявання жылых дамоў і печаў, паверка прыбораў уліку і гэтак далей.

Спецыяліст звярнула ўвагу на тое, што згаданыя мерапрыемствы гарантуюць надзейнае і бесперабойнае цеплаводазабеспячэнне жылога фонду, а таксама забеспячэнне функцыянавання ўсёй інфраструктуры гарадскіх і сельскіх населеных пунктаў у ацяпляльны перыяд.

Да пачатку сезона будуць усе пашпарты гатоўнасці

Як адзначыў **першы намеснік генеральнага дырэктара — галоўны інжынер «Дзяржэнергагазнагляда» Дзмітрый ЛАСЯНКОЎ,** напярэдадні сезона будзе аформлена каля 30 тысяч пашпартоў гатоўнасці да ацяпляльнага перыяду і амаль 10,3 тысячы пашпартоў гатоўнасці ведамасных цеплакрыніц. Па стане на 15 ліпеня ўжо зарэгістравана 14 % пашпартоў гатоўнасці спажыўцоў і 10 % пашпартоў па цеплакрыніцах.

Калі браць арганізацыі жыллёва-камунальнай гаспадаркі, цяпер зарэгістравана ўжо больш за 5 % пашпартоў гатоўнасці спажыўцоў і 17 % па пашпартах гатоўнасці цеплакрыніц. «Мы ідзём наперадзе на некалькі працэнтаў у параўнанні з паказчыкамі мінулага года. Цяпер спецыялісты «Дзяржэнергагазнагляда» абследуюць паднаглядныя аб'екты па падрыхтоўцы да асенне-зімовага перыяду», — дадаў спецыяліст.

Пры абследаванні аб'ектаў ЖКГ асаблівая ўвага аддаецца кантролю за выкананнем работ па тэхнічным абслугоўванні, рамонце, выпрабаваннях абсталявання цеплавых сетак і інжынерных камунікацый. Акрамя таго, ацэньваецца працаздольнасць запорнай і рэгулюючай арматуры абсталявання і трубаправодаў, наяўнасць ізаляцыйнага пакрыцця на трубаправодах і іншым абсталяванні сістэм цеплаcпажывання і гарачага водазабеспячэння.

Асобна праводзіцца работа ў рамках падрыхтоўкі да асенне-зімовага перыяду па кантролі за аднаўленнем пашкоджаных кабельных ліній і спажывецкіх кабельных ліній, якія знаходзяцца на балансе суб'ектаў гаспадарання.

Да форс-мажорных абставін — гатовыя

Энергетыкі да ацяпляльнага сезона замянілі больш за 76 кіламетраў цеплавых сетак. **Першы намеснік генеральнага дырэктара — галоўны інжынер ДВА «Белэнерга» Уладзімір БАБРОЎ** адзначыў, што аб'екты энергетыкі паспяхова рыхтуюцца да асенне-зімовага перыяду і абавязкова забяспечаць надзейнае электра- і цеплазабеспячэнне спажыўцоў сваёй краіны.

Ён, у прыватнасці, звярнуў увагу на тое, што падведамасныя арганізацыі гатовыя да любога развіцця сітуацыі. Так, завяршаюцца работы па стварэнні запасаў топачнага мазуту; плануецца нарыхтаваць 300 тысяч тон гэтага паліва.

— Сёння ў нашых рэзервуарах захоўваецца больш за 270 тысяч тон мазуту. Ён забяспечвае рэзервовае выкарыстанне паліва ў выпадку якіх-небудзь абмежаванняў альбо сітуацый з прыродным газам, што выкарыстоўваецца як асноўнае паліва. Рэалізоўваецца план па папярэджанні розных надзвычайных сітуацый (пажараў і іншых), які ўключае 51 мерапрыемства. Камісіямі ўжо правераны сістэмы пажарнай аўтаматыкі, дымавыдалення, аб'екты супрацьпажарнага водазабеспячэння, каб усё гэта працавала як мае быць», — сказаў прадстаўнік «Белэнерга».

Работы па падрыхтоўцы да асенне-зімовага перыяду выконваюцца ў адпаведнасці з зацверджанымі графікамі, адзначыў ён. У цэлым па краіне капітальны рамонт павінен прайсці на больш чым 20 энергетычных катлах, 14 турбінах, 6 вадагрэйных і 4 паравых катлах. Таксама рыхтуецца да работы ў перыяд халадоў і электратэхнічнае абсталяванне. Усяго запланаваны капітальны рамонт 20 генератараў, 10 сілавых трансфарматараў, а таксама комплексны рамонт 169 падстанцый напружаннем 35-110 кВ. Работы вядуцца і на лініях электраперадачы — амаль 10 тысяч кіламетраў ЛЭП ужо капітальна адрамантаваная, а гэта 43 % ад гадавога плана.

Да маючага адбыцца асенне-зімовага перыяду сфарміравана 1,4 тысячы падраздзяленняў для выканання аварыйна-аднаўленчых работ агульнай колькасцю больш за 7 тысяч чалавек. Яны ў поўным аб'ёме ўкамплектаваны сродкамі аховы, неабходнымі матэрыяламі і інструментамі. На балансе энергазабеспячальных арганізацый знаходзіцца 186 дызельных электрастанцый. Адпрацаваны парадак дзеяння ў аператыўных груп ва ўмовах узнікнення парушэнняў энергазабеспячэння з-за нізкіх тэмператур. Праводзіцца процiаварыйныя трэніроўкі.

Газ — прадукт сур'ёзны і зручны

Газазабеспячальныя арганізацыі праверылі тэхнічны стан 388 тысяч адзінак абсталявання напярэдадні ацяпляльнага сезона, расказаў падчас прэс-канферэнцыі **намеснік генеральнага дырэктара ДВА «Белпалівагаз» Дзмітрый ШАЎЛОЎСКІ.**

На самай справе, штогод «Белпалівагаз» распрацоўвае комплексы мерапрыемстваў і задач, гэтым разам — на 2022—2023 гады, у якім улічаны ўсе пытанні папярэджання ацяпляльнага сезона. «Цяпер ідзе планамерная работа камісіі па кантролі і ўліку мерапрыемстваў, якія выконваюцца, па падрыхтоўцы да ацяпляльнага перыяду. Па рамонце і рэканструкцыі абсталявання газаразмеркавальных сетак і газавыкарыстальнага абсталявання за 6 месяцаў 2022-га праведзены праверкі тэхнічнага стану амаль 400 тысяч адзінак абсталявання», — заўважыў Дзмітрый Шаўлоўскі.

Сёлета таксама праведзена адключэнне газавыкарыстальнага абсталявання з арганізаваным адводам прадуктаў згарання ў 4,4 тысячы кватэр. У 43 % выпадкаў прычына адключэння — парушэнне правілаў карыстання газам у быце, 11 % — адсутнасць акта праверкі тэхнічнага стану і толькі 5 % — няспраўнасць дымавых і вентыляцыйных каналаў.

Па рамонце і замене асноўнага абсталявання на газаразмеркавальнай сістэме ўсе работы выконваюцца ў планавым аб'ёме і праблем не назіраецца, адзначыў спецыяліст. Што датычыцца прадпрыемстваў, якія займаюцца пастаўкай цеплавой энергіі ў пэўных аб'ёмах на населеных пунктах, то па катлах, артэзіянскіх свідравінах, рамонце цеплаабменнікаў, трансфарматараў, ліній электраперадачы, цеплавых камер і цеплавых сетак работы таксама вядуцца ў планавым парадку, ужо выканана 70 % ад запланаванага аб'ёму. Па забеспячэнні тарфяной паліўнай прадукцыі за першае паўгоддзе 2022 года аб'ём вытворчасці тарфяных брыкетаў склаў 394 тысячы тон, што складае 110 % да плана і 111 % да аналагічнага перыяду мінулага года.

Па словах намесніка дырэктара, запланавана вырабіць 1,29 мільёна тон паліўнай прадукцыі, што на 9 % перавышае паказчыкі аналагічнага перыяду мінулага года. «Усе прадпрыемствы «Белпалівагаза» будуць гатовыя да ацяпляльнага сезона 2022—2023 гадоў», — дадаў Дзмітрый Шаўлоўскі.

Ваду адключаюць на 13 дзён, і не больш

Вернемся да адключэння гарачай вады. Як адзначыла Святлана Цімошкіна, літаральна яшчэ да 2021 года ў нас у краіне тэрміны адключэння гарачай вады складалі 14 дзён. З прыняццем новай рэдакцыі Правілаў цеплазабеспячэння яны скараціліся да 13 дзён. У працэсе падрыхтоўкі дакумента (правілаў) абмяркоўвалася пытанне скарачэння работ да 10 дзён, але не было падтрымана ў тым ліку калегамі камунальнікамі з энергетыкі, улічваючы вялікі аб'ём работ, які неабходна выканаць.

Прадстаўнік Мінжылкамгаса дадала, што працяглaсць адключэння гарачай вады звязаная з тэхналагічным працэсам. Спачатку яе астуджваюць і зліваюць з труб, потым выконваюць неабходныя па рэгламенце работы, а потым зноў напаўняюць трубы і награваюць ваду.

«Адключэнне не залежыць ад кагосьці аднаго. Мы выконваем комплексны падыход: сумяшчаем работы як энергетычных службаў, так і камунальных, якія ажыццяўляюць праверку і настройку свайго абсталявання, што забяспечвае функцыянаванне сістэм ацяплення», — пацвердзіў словы калегі першы намеснік генеральнага дырэктара — галоўны інжынер ДВА «Белэнерга» Уладзімір Бабpоў.

Энергетыкі ў гэты час у тым ліку мяняюць цеплaсеткі, шукаюць найбольш уразлівыя ўчасткі і перакладваюць трубы там, а яшчэ робяць планавую замену старых. Уладзімір Бабpоў расказаў, што падчас адключэння гарачай вады праводзіцца праверка труб на цэласнасць пры дапамозе высокага ціску, потым робіцца праверка ўсіх выкананых работ, запаўненне труб і падключэнне. «У пачатку 2000-х мы і на 21 дзень адключалі, і на месяц», — нагадаў спецыяліст.

Сяргей КУРКАЧ.

ЁСЦЬ ЗАЖЫНКІ — БУДУЦЬ І ДАЖЫНКІ!

На полі сельгаспрадпрыемства «Мазалавагаз» прайшоў абласны абрад «Зажынкі», які даў афіцыйны старт уборачнай кампаніі на Віцебшчыне.

На пасяджэнні аблвыканкама напярэдадні свята першага снапа абмеркавалі актуальныя пытанні ўборкі ўраджаю-2022. Кіраўнік вобласці Аляксандр Субоцін адзначыў, што аграрыям паўночнага рэгіёна трэба ўбраць 367,2 тысячы гектараў збожжавых і зернебабовых культур, крыжакветных — 72,8 тысячы гектараў. Пры добрых умовах надвор'я тэхнічныя магчымасці дазваляюць убраць збожжавыя за 22 дні, крыжакветныя — за 9. Каб сабраць золата палёў, у рэгіёне задзейнічана 1160 камбайнаў. Пакуль што іх гатоўнасць складае 97 працэнтаў, але ўжо на наступным тыдні, калі пачнецца масавае жніво, гэты паказчык павінен быць 100-працэнтным. Асаблівая ўвага — дысцыпліне на кожным этапе ўборкі, пачынаючы ад гарачага харчавання аграрыяў да ўмоў захоўвання зерня.

На залацістым полі СГП «Мазалавагаз» УП «Віцебскаблгаз»

Фота БелТА

жней паднеслі гасцям — старшыні Палаты прадстаўнікоў Нацыянальнага сходу Уладзіміру Андрэйчанку, старшыні Віцебскага аблвыканкама Аляксандру Субоціну, яго намесніку Барысу Яфрэмаву — першыя снапы з новага ўраджаю. «Сёлета ў нас усё павінна атрымацца. З Богам і наперад!» — пажадаў работнікам АПК Аляксандр Субоцін. Уладзімір Андрэйчанка падкрэсліў значнасць харчовай бяспекі краіны ва ўмовах санкцый з боку калектыўнага Захаду і выказаў упэўненасць, што хлебаробы змогуць сабраць і зберагчы ўраджай, а значыць, накарміць народ Беларусі.

Протаіерэй Андрэй Смольскі блаславіў аграрыяў на высакародную працу і асвяціў тэхніку. Каб яшчэ раз напомніць аб важнасці і адказнасці сёлетняй уборачнай кампаніі, старшыня аблвыканкама ўручыў кіраўнікам рай- і гарвыканкамаў, аграпрамысловых прадпрыемстваў майкі з цытатай Прэзідэнта Аляксандра Лукашэнкі «Распранайся і працуй». Гэта не проста словы, а прамая інструкцыя да дзеяння, бо толькі адзіным фронтам можна ў аптымальна кароткі тэрмін убраць ураджай і захаваць устойлівасць харчовага суверэнітэту.

У гэты дзень свята першага снапа прайшло і ў Віцебскім раёне на полі СУП «Ліпаўцы». Пад абрадавыя песні Капцянскага Дома культуры і шчырыя віншаванні на 25-гектарным полі азімага трыцікале зжалі першы сноп. Першыя камбайны тут выйшлі на палі яшчэ 22 ліпеня, і ўраджай ужо паказаў добрыя вынікі — больш за 35 цэнтнераў на круг. За тыдзень у «Ліпаўцах» ужо намалочана больш за 400 тон зерня. Старшыня Віцебскага райвыканкама Генадзь Сабыніч пажадаў хлебаробам добрага надвор'я, беспярэбойнай работы тэхнікі, ударнага настрою і моцнага здароўя на ўборачную, якое можна зберагчы толькі пры захаванні тэхнікі бяспекі.

«100 дзён таму ў прадпрыемстве мы праводзілі абрад «Засеўкі», а сёння ўжо бачым вынік нашай агульнай і карпатлівай работы — поле, як залатая роўная сцэна. Гэта радуе вока, і аграрыі з энтузіязмам і адданасцю выходзяць на палі», — адзначыў дырэктар СУП «Ліпаўцы» Уладзімір Булай.

Галоўнай формулай працоўных поспехаў з'яўляецца падтрымка аграрыяў на ўсіх этапах жніва, як маральная, так і матэрыяльная. Напярэдадні ўборачнай кампаніі райкам прафсаюза работнікаў АПК запусціў акцыю «Прафсаюзы — аграрыям», у межах якой для механізатараў было закуплена па пяць тэрмасумак на кожную гаспадарку. Гэтыя каштоўныя падарункі працаўнікам падчас «Зажынак» уручыла старшыня раённай галіновай прафсаюзнай арганізацыі Таццяна Дзіканава, пажадаўшы поспехаў на хлебнай ніве.

Галоўнымі героямі свята сталі механізатары і кіроўцы, занятыя на адвозцы. А гул матораў жалезных караблёў, ператтвараючых важкі колас у зерне, стаў фінальным акордам мерапрыемства.

Аляксандра ГВОЗДЗЕВА.

ВАЖНЕЙ ЗА ЎСЁ — НАДВОР'Е Ў ПОЛІ

Папрацаваць і зарабіць

Ачыстка, прадзіманне, запраўка, наладка... Рытм напоўненай справамі раніцы ў гаспадарцы ААТ «Уцеўскае» ўпэўнены, дакладны. Работнікі засяроджаныя і ўважлівыя. Камбайнеры і іх памочнікі рыхтуюць свае машыны да выхаду на лінію: правяраюць рабочыя вузлы і сістэму ахаладжэння. Пасля перад рэйсам абавязкова пераапрануцца ў спецвопратку і абутак — у кабіну, за штурвал, вядома, як у рабочы кабінет. У ім, вельмі спадзяюцца байцы жніва, правядзеш і 12 гадзін, з перапынкам толькі на абед. Зразумела, вельмі хочацца як след пастарацца: як мае быць, папрацаваць і зарабіць.

Пасля праліўных дажджоў, якія моцна марудзілі ўборачную ў гаспадарках Гомельшчыны на самым старце, вымушалі няспынна вырываць у прыроды «вокны надвор'я», работнікі «Уцеўскага», як і ўсе, імкнуцца ўзяць рэванш. У апошнія дні з-за багатай расы камбайны выязджаюць на свае «квадраты» каля дзесяці раніцы. Працаваць даводзіцца і да адзінаццаці вечара.

— Добра, вядома, калі можна без перапынку адпрацаваць вялікі ўчастак. Кароткі перапынак на абед — і зноў за работу. Увечары, калі сцямнее, з уключанымі ліхтарамі працуеш, як днём, — тлумачыць **камбайнер Уладзімір АСАДЧЫ.**

За штурвалам камбайна ён амаль тры дзясяткі гадоў.

(Заканчэнне. Пачатак на 1-й стар.)

У поле сёлета выходзіць на самай новай пакуль у гаспадарцы машыне, якой тры гады. Хутка камусьці з байцоў жніва пашчасціць перасесці за руль новенькага КЗС1218 — чакаюць «губернатарскі» падарунак у гаспадарцы з нецярпеннем. Пакуль нагрузка на камбайны дастаткова высокая.

Правілы жніва

На жорсткім кантролі тэхпадтрымка: закуплены ўсе неабходныя запчасткі і вузлы на выпадак паломак. Максімальная ўвага і да пажарнай бяспекі падчас работы тэхнікі на палях.

— Трактар з прычэпамцыстэрнай з вадой суправаджае камбайн на працягу ўсёй змены. Дадатковая ёмістасць з вадой ёсць і на самім кузаве камбайна, — адзначае **намеснік дырэктара па ідэалагічнай рабоце ААТ «Уцеўскае» Уладзімір ХАЛЯЎКІН.** — Вялікая ўвага і ўмовам працы работнікаў. Трохразовым харчаваннем забяспечваем не толькі механізатараў і кіроўцаў, але і ўсіх работнікаў, якія задзейнічаны на таку. Абавязкова штодня забяспечваем і пітвом — астуджаныя бутэлькі з мінеральнай вадой выдаём перад зменай.

Цяпер падчас жніва адчуваецца, як «уцеўцы» імкнуцца вытрымліваць і важнае жыццёвае правіла: у гарачую пару — ніякіх залішне эмацыянальных выхадак, не трывожыць адно аднаго, трымацца дружна, зладжана, бы рабочая сям'я з больш як 150 чалавек. І сапраўды, у гаспадарцы многія працуюць сем'ямі, з пакалення ў пакаленне застаюцца працаваць у роднай гаспадарцы. Гонар калектыву — сямейная дынастыя Марфушкіных. Суперадказнасць, выдатная працаздольнасць і ўнікальнае адчуванне любой сельгастэхнікі — усё гэта пра трактарыстаў-машыністаў — бацьку вялікага сямейства Аляксандра Марфушкіна, яго чатырох сыноў і роднага брата Юрыя Марфушкіна.

крыху больш за паўтары тысячы гектараў збожжавых. Без уліку кукурузы плануем намалаціць чатыры з паловай тысячы тон, каб выйсці на ўзровень не ніжэйшы за леташні. Ужо цалкам прыбралі азімы рапс — 77 гектараў у нас пад яго было адведзена. Выканалі па дадзенай культуры план

Трактарыст-машыніст ААТ «Уцеўскае» Аляксандр МАРФУШКІН працуе ў гаспадарцы 40 гадоў. Падрыхтаваў да работы і сваіх пераемнікаў — чатырох сыноў.

— З 12 гадоў дапамагаў бацьку на машынах, таму з дзяцінства ўсё ў мяне звязана з тэхнікай. У гаспадарку працаваць прыйшоў адразу пасля школы, — коратка расказвае пра сябе малодшы з дынастыі аграрыяў Пётр Марфушкін: ёсць пара хвілін, каб пераапрануцца, і зноў выходзіць на лінію.

Няспынны рытм

Чакаюць, калі свае ўчасткі адпрацуюць камбайнеры, у гэты час не толькі кіроўцы, што задзейнічаныя на адвозцы збожжа, але і механізатары, якія працуюць на прэсе. Прыбраць сухую салому пасля жніва своечасова — не менш важна. Не даюць перапынку на жніво і нарыхтоўка сена ў плёнку, падрыхтоўка глебы для сяўбы рапсу.

— Наогул цяпер адна з вострых задач — убраць дзяржзаказу, — па дарозе на поле ўводзіць у курс справы **намеснік дырэктара па раслінаводстве ААТ «Уцеўскае» Галіна ДЗЯМКОВА.**

Кажа, парадаваў ураджай нядаўна ўбранага азімага рапсу — амаль 22 цэнтнеры з гектара.

— Гэта значна вышэй, чым у сярэднім па раёне. Цяпер актыўна прыбіраем жыта, таму што мы яго звычайна сеем самым першым, яно першым і спее. Потым пачнём уборку пшаніцы. Пад гэтую культуру ў нас адведзена 450 гектараў. Моцная наша гаспадарка традыцыйна кукурузай. Засеяна каля 2300 гектараў. Крыху менш за 200 гектараў — прыбяром на збожжа. Ураджайнасць яе летась была на ўзроўні 70 % на круг, а намалот збожжа кукурузы склаў каля паўтары тысячы тон, — дакладна і без папер выдае па памяці Галіна Васілеўна. Сама за рулём, на заднім сядзенні «Нівы» шмат дзіцячых цацак.

— Шэсць гадоў таму прыехала ў гаспадарку, змяніла работу ў горадзе ў сельгасупраўленні, — дзеліцца яна. — А цацкі сынавы. Яму пяць. З дзіцячага садка забіраю, і мы з ім да ночы з поля на зярняток. Мае дома ўжо назвы ўсіх урочышчаў, дзе сеемся-ўбіраемся, ведаюць. І дачку старэйшую часта бяру з сабой на работу.

Можа, так у сям'і Галіны Дзямковай і нараджаецца чарговая працоўная дынастыя аграрыяў, што праславіць ААТ «Уцеўскае» і свой раён.

Проста аб галоўным

Працаўнікі ў аддаленым куточку Добрушскага краю ў гэтыя самыя дні чарговы раз адчулі: пра іх нялёгкую барацьбу за ўраджай, за харчовую бяспеку гавораць на самым высокім узроўні, падтрымліваюць, перажываюць за найважнейшую агульнанацыянальную задачу.

Яны павінны быць галоўнымі героямі на старонках друку, у тэлеэфіры і інтэрнэце, акцэнтаваў увагу кіраўнік дзяржавы Аляксандр Лукашэнка падчас селектарнай нарады па пытаннях уборачнай кампаніі. Сваёй суразмоўніцы — намесніку дырэктара па раслінаводстве ААТ «Уцеўскае» Добрушскага раёна Галіне Дзямковай адрасую пытанне: што важнага працаўнікі вёскі адкрылі для сябе ў словах Прэзідэнта?

— Адчуваецца моцная падтрымка нас, простых людзей на зямлі. Пасля выступлення Прэзідэнта мы ў сваім калектыве абмеркавалі, якія задачы стаяць перад намі, — падзялілася Галіна Дзямкова. — Мяне як прадстаўніка аграноміі вельмі зацікавіла агучанае пытанне па рэгуляванні структуры сельскагаспадарчых земляў, вызначэнні прыярытэтных культур для культывавання на той ці іншай тэрыторыі. Зацікавілі і прапановы ад кіраўніцтва нашага рэгіёна аб пашырэнні азімага палетка, магчымым змяненні структуры пасяўных плошчаў.

Наталля КАПРЫЛЕНКА, фота аўтара.

У тэму

На Гомельшчыне сёлета павялічаць плошчы азімых ячменю і рапсу. На ключавыя задачы пасяўной кампаніі бягучага года акцэнтаваў увагу **старшыня аблвыканкама Іван КРУПКО** на пасяджэнні з удзелам **намесніка прэм'ер-міністра Юрыя НАЗАРАВА.** Як адзначыў губернатар, пытанне аб севазвароце ў рэгіёне сёння прапрацавана, у тым ліку з вучонымі. Прапрацаваны нюансы пастаўкі элітнага насення азімага ячменю і рапсу, плошчы якіх у паўднёва-ўсходнім рэгіёне маюць намер сур'ёзна павялічыць. Вызначаны крыніцы фінансавання па ўгнаеннях.

— Стаіць задача эфектыўна арганізаваць і правесці работу. Усё неабходнае для нас ёсць. Калі мы выдзеленыя грошы проста закапаем у зямлю — грош нам цана. Важна ў кожнай гаспадарцы вызначыцца, з чаго мець выручку, — падкрэсліў Іван Крупко.

Сядзі і глядзі

Новы герой праграмы «Кадры жыцця»

У апошні дзень ліпеня на тэлеканале «Беларусь 3» выйдзе чарговы выпуск праграмы «Кадры жыцця». Вядучыя праекта Сяргей Кацьер і Марына Драгіна сустракаюцца з вядомымі культурнымі дзеячамі краіны.

Падчас інтэрв'ю раскрываецца не толькі жыццёвы шлях героя, але і іх погляды і меркаванні, якія датычацца творчай дзейнасці. Для паўнаты карціны ў «Кадрах жыцця» выкарыстоўваюцца кадры з фондаў Белтэлерадыёкампаніі. Каментуючы тэлехроніку, госць успамінае падзеі сваёй біяграфіі — перад гледачом паўстаюць цэласныя гісторыі з жыцця выдатнай асобы.

Героямі культурнага праекта «Беларусь 3» сталі народны артыст Беларусі, дырэктар Нацыянальнага мастацкага музея Уладзімір Пракапцоў, рэжысёр Ігар Воўчак, заслужаны артыст Беларусі Антон Заянчкоўскі, сцэнарыст, рэжысёр і пісьменнік Уладзімір Мароз. Паглыбляючыся ў гісторыі, расказаныя гасцямі праграмы, гледачы могуць вынесці шмат каштоўнага: як не страціць мару і ісці па намечаным шляху, як перaадольваць складанасці і як рэалізаваць сябе. Не менш важным складнікам «Кадраў жыцця» з'яўляецца адукацыйная частка — інтэрв'ю з акцёрамі, рэжысёрамі, мастакамі і спевакамі дазваляюць бліжэй пазнаёміцца з айчынным культурным працэсам, які фіксуецца ў выпусках праграмы.

Наступным госцем праекта стане кінааператар, рэжысёр і прадзюсар Сяргей Бондараў. Герой праграмы скончыў гістарычны факультэт БДУ і аператарскі факультэт УДІКа, удзельнічаў у здымках звыш двух дзясяткаў фільмаў, большасць з якіх — аб прыродзе. Бондараў нават скончыў курсы падводных аператараў на базе Ялцінскай студыі Дзяржкіно СССР — і недарма: стужка «Падводныя вандроўнікі» стала першай падводнай работай у гісторыі беларускага кінематографа.

«Беларусь 3» прапануе бліжэй пазнаёміцца з гэтым цікавым чалавекам 31 ліпеня ў 14.10.

Арына КАРПОВІЧ.

ШАХМАТНЫ КЛУБ

Выпуск № 151

Фінішаваў зладжаны бюлетэнем «Альбіна» юбілейны конкурс да 70-годдзя сабруйскага шахматнага кампазітара Вячаслава Іванавіча Красічонка. У раздзеле трохходавак паступіла 39 задач ад 33 аўтараў з сямі краін. Суддзя Аляксандр Сымановіч (г. Ліда) размеркаваў узнагароды наступным чынам.

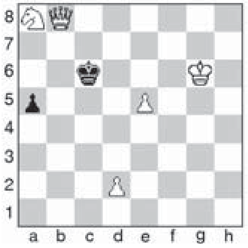

Асноўны падраздзел

Прызы: I — Мікалай Бельчыкаў, Віктар Волчак (Беларусь); II — Валерый Шавырын (Расія); III — Генадзь Ігнаценка (Расія); IV — Мігель Урыс (Іспанія); V — Леанід Макаронец, Леанід Любашэўскі (Ізраіль).

Вось як выглядае задача, адзначаная першым прызам.

Белыя: Kpb2, Фc7, Лc3, Cd1, Ch2, Ke5, Kg7, пп. b4, d3, d6, e3, g2, g5 (13).

Чорныя: Kpd5, Фf1, Лh4, Лh6, Ca8, Kc8, Kg6, пп. b6, c4, d2 (10).

Мат за 3 хады.

1. Kd7! ~ 2. K:b6+ [2. Ф:c4+?, 2. Kf6+?] K:b6 3. Фc5x; 1...Л:h2 2. Ф:c4+ [2. Kf6+?, 2. K:b6+?] Kp:d6 3. Фe6x; 1...Лf4 2. Kf6+ [2. Kb6+?, 2. Ф:c4+?] Л:f6 3. Ф:c4x, 2...Kpe5 3. d4x; 1...Фf4 2. dc+ Ф:c4 3. Kf6x, 2...Kpe4 3. Cc2x; 1...Kf4 2. e4+ Kpd4 3. Kf5x, 1...cd 2. Л:d3+ Ф:d3 3. Kf6x, 2...Kpe4 3. Фc4x, 2...Лd4 3. Л:d4x; 1...Cc6 2. Ф:b6! ~ 3. Фc5x, 2...K:b6 3. K:b6x, 2...cd 3. Ф:c6x Сяміварыянтны тактычны комплекс з ахвярамі белых фігур, выбарам хода ў першых трох варыянтах, а таксама перакрыццём чорнымі на полі f4 у трох варыянтах.

Пачэсныя водгукі: I — Відадзі Заманаў (Азербайджан), Віктар Волчак (Беларусь); II — Іван Бондар, Віктар Волчак (Беларусь); III — Станіслаў Вокал (Славакія); IV і V — Эльмар Абдулаеў (Азербайджан).

Пахвальныя водгукі: I — Яўген Фамічоў (Расія); II — Сямён Шыфрын (Ізраіль); III — Ігар Агапаў (Расія); IV — Віктар Волчак (Беларусь); V — Салман Джавадзадэ, Відадзі Заманаў (Азербайджан), Віктар Волчак (Беларусь); VI — Міраслаў Світэк (Чэхія); VII — Аляксандр Варыцкі (Беларусь).

Спецыяльныя водгукі: пачэсны — Чэслаў Якубоўскі (Беларусь); пахвальны — Аляксандр Панкрацьеў (Расія).

Раздзел малафігурных задач (5—9 фігур)

Прызы: I — Чэслаў Якубоўскі (Беларусь); II — Віктар Жук (Беларусь); III — Ігар Агапаў (Расія).

Пачэсныя водгукі: I — Чэслаў Якубоўскі (Беларусь); II — Уладзімір Кажакін (Расія); III — Міхаіл Кошаль (Беларусь).

Пахвальныя водгукі: I — Уладзімір Каваленка (Расія); II — Аляксандр Варыцкі (Беларусь); III — Эльмар Абдулаеў (Азербайджан).

Спецпрыз за комплекс выяўленчых задач — Аляксандр Ельцоў (Расія).

Прапануем задачу Ч. Якубоўскага, якая атрымала першы прыз (гл. дыяграму).

Белыя: Kpg6, Фb8, Ka8, пп. d2, e5 (5).

Чорныя: Kpc6, па5 (2).

Мат за 3 хады.

Дасылайце адказы на адрас рэдакцыі («Звязда», г. Мінск, вул. Хмяльніцкага, 10А, 220013) або на электронны адрас вядучага аддзела: vadim_ne67@mail.ru

* * *

Завяршыўся матч у завочныя шахматы Беларусь — ЗША (2021—2022 гады). Першы такі паядынак (2016—2018) беларускія шахматысты выйгралі з лікам 45:35, а гэтым разам саступілі — 23,5:26,5.

* * *

Задача з мінулага выпуску рашаецца 1. Фd1! Падманныя сляды: 1. Фc7? g3+!; 1. Фd4? Kpg3!; 1. Cg2? Kpg3! Звязка, перамена матаў і функцый хадоў. Правільна адказалі Уладзімір Ізотаў, Васіль Барысевіч, Сяргей Цялпук.

Вадзім ЖЫЛКО.

ТЭЛЕТЫДЗЕНЬ

З нагоды

ПАЎСТАГОДДЗЯ Ў ЭМІГРАЦЫІ: ЛЁС ІГНАТА ДАМЕЙКІ

Сёлета святкуецца 70-годовы юбілей рэжысёра, прадзюсара, лаўрэата міжнародных кіна- і тэлефестываляў, заснавальніка студыі гістарычных фільмаў Уладзіміра Бокуна. У каманду «Майстэрні Уладзіміра Бокуна» ўвайшлі прафесіянальныя рэжысёры, сцэнарысты, рэдактары і апаратары, якія стварылі шмат якаснага дакументальнага кіно, прысвечанага айчыннай гісторыі.

Самым вядомым праектам студыі стаў «Зваротны адлік» — дакументальны цыкл на тэлеканале АНТ, які расказвае пра малавядомыя падзеі на беларускіх землях. У выпусках праграмы ключавыя эпізоды гісторыі Беларусі раскрываюцца з новага ракурсу. Праект «Хронікі Мінскага гета» распавядае аб трагедыі Халакосту на беларускіх землях. Творчай групе ўдалося сабраць унікальныя дакументы і ўспаміны сведкаў — здымкі праходзілі ў Беларусі, ЗША, Ізраілі, Польшчы. А таксама цыкл «100 імёнаў Беларусі», прысвечаны вядомым гістарычным асобам, іх адкрыццям і вынаходствам, якія змянілі свет. Аўтары праграмы працавалі з унікальнымі архівамі і асабістымі дакументамі герояў, бралі інтэрв'ю ў нашчадкаў, біёграфаў і паслядоўнікаў выдатных беларусаў.

Адным з герояў праекта «100 імёнаў Беларусі» стаў Ігнат Дамейка — геолаг, мінеролаг, географ, этнолаг, рэктар Чылійскага ўніверсітэта і член шматлікіх навуковых таварыстваў, адзін з самых вядомых выхаванцаў Віленскага ўніверсітэта і нацыянальны герой Чылі. Сёлета спаўняецца 220 гадоў з дня яго нараджэння.

У дакументальнай стужцы Аляксея Раковіча распавядзецца аб асобе Дамейкі, які правёў у эміграцыі больш за паўстагоддзя. Выпрабаваннямі на долю культурнага дзеяча выпала шмат: пачалося ўсё з таго, што падчас навучання ў Віленскім універсітэце Дамейка ўступіў у таварыства філаматаў, з-за чаго падвергся пераследу з боку царскіх улад.

Яшчэ да таго, як Ігнат Дамейка трапіў у Чылі, ён некалькі гадоў жыў у Парыжы і нават быў кансультантам Адама Міцкевіча ў час, калі той працаваў над стварэннем сваёй самай вядомай паэмы — «Пан Тадэвуш». Дамейка паслужыў прататыпам аднаго з герояў твора — аканома Жаготы. Менавіта ліст ад Міцкевіча стаў

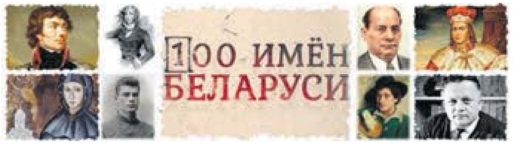

паваротным у жыцці даследчыка: у ім паведамлялася аб магчымасці працаваць па кантракце на працягу шасці гадоў на іншым паўшар'і Зямлі. Тэрмін работы расцягнуўся на 46 гадоў, а Чылі стала для яго другой радзімай.

Пасля пераезду Дамейка пабудаваў паспяховую кар'еру як навуковец — стаў рэктарам Універсітэта ў Сант'яга, заснаваў метэаралагічную службу, а таксама праславіўся дзякуючы адкрыццям у сферы геалогіі і мінералогіі.

Пасля заканчэння рэктарства Ігнату Дамейку ў свае 82 гады ўдалося здзейсніць мару ўсяго часу знаходжання ў Чылі — з'ездзіць на радзіму. Дзеля гэтага ён перасёк акіян. У Беларусі, у памятнай з дзяцінства сядзібе Жырбутоўшчына ў Лідскім павеце, жыла яго дачка Аніта (Ганна).

Здымачная група гісторыка-біяграфічнай стужкі «Ігнат Дамейка. Доўгае вяртанне» пабывала на малой радзіме геолага. Аўтары праекта паспрабавалі знайсці адказы на наступныя пытанні: ці адчуваюць сілу роду прамыя нашчадкі Дамейкі, які лёс выпаў фамільным гнёздам на Гродзеншчыне, а таксама якая сітуацыя склалася вакол архіваў, што да гэтага часу не адкрытыя свету.

Дакументальны фільм, прысвечаны асобе Ігната Дамейкі, «Беларусь 3» пакажа 31 ліпеня ў 17.40.

Арына КАРПОВІЧ.

КАСТЫНГІ НА ТЭЛЕШОУ «ФАКТАР.BY» ПАЧНУЦЦА Ў МІНСКУ 14 ЖНІЎНЯ

Белтэлерадыёкампанія анансавала жывыя праслухоўванні на шоу «Фактар.by». З 14 па 21 жніўня вочныя сустрэчы журы з патэнцыяльнымі героямі праекта пройдуць у сталічнай канцэртнай зале «Мінск», паведамілі ў прэс-службе медыяхолдынга.

Удзельнікам кастынгу — салістам і вакальным калектывам — неабходна падрыхтаваць па 2-3 разнапланавыя кампазіцыі для выканання а капэла. Таму, хто валодае ігрой на якім-небудзь музычным інструменце, не лішнім будзе прынесці яго з сабой — журы можа прапанаваць прэтэндэнту дапоўніць сваё выступленне музычным суправаджэннем.

Кастынгі пройдуць на працягу васьмі дзён у КЗ «Мінск». Рэгістрацыя ўдзельнікаў будзе адкрыта з 10.00, пачатак праслухоўванняў — у 12.00. Для рэгістрацыі пры сабе трэба мець пашпарт або іншы дакумент, які засведчвае асобу. Да ўдзелу ў кастынгу запрашаюцца прэтэндэнты старэйшыя за 16 гадоў, якія папярэдне запоўнілі электронную форму на сайце www.tvr.by з пазначэннем дня праслухоўванняў. У выпадку ўзнікнення пытанняў звязацца з арганізатарамі можна па кантактных нумарах: 8 (029) 684 53 52, 8 (029) 694 41 75.

Усе падрабязнасці — на сайце Белтэлерадыёкампаніі і ў эфіры тэлеканала «Беларусь 1», а таксама ў Telegram-канале ATN_NEWS.

Беларусь 1

6.00, 7.20, 8.15 Добрай раніцы, Беларусь!
7.00, 8.00, 9.00, 12.00, 13.00, 15.00, 17.00, 19.00 Навіны.
7.05, 8.05 Навіны эканомікі.
7.10, 8.10, 18.15, 0.30 Зона Х (16+).
9.10 Галоўны эфір.
10.40, 12.10, 18.35, 19.20 Серыял «Якая глядзіць удалячынь» (16+).
13.05. 15.25 Драма «Агонь, вада і ржавыя трубы» (12+).
15.10, 18.00 Навіны рэгіёна.
17.05 Беларускі час.
21.00 Панарама.
21.45 Зразумелая палітыка.
22.00 Серыял «След» (16+).
0.15 Арэна.
0.50 Дзень спорту.

Беларусь 2

6.00 «Уключайся!» (12+)
9.00, 10.45, 21.05 Тэлебарометр.
9.05, 20.05 «Зразумець. Прабачыць» (16+).
10.05 «На тыдзень» (16+).
11.15 Анімацыйны серыял «Казачныя гісторыі» (0+).
12.25 «Вось такія людзі» (12+).
13.05 «Усёй сям'ёй» (6+).
13.50 «Камень, нажніцы, папера» (16+).
14.20 Баявік «Хуткасць-2: аўтапілот» (12+).
16.25 Драма «Іншая жанчына» (16+).
18.10 Серыял «Сышчыца» (16+).
21.10 Спортлато 6 з 49, КЕНА.
21.20 Серыял «Жаночы доктар-5» (16+).
22.20 «На кручку» (16+).
23.25 «Гаспадыня лёсу». Серыял (16+).
0.25 «Да спаткання» (16+).

Беларусь 3

7.00 «Дабраранак».
7.35, 12.10 «Беларуская кухня».
8.05, 12.00, 15.35, 20.30, 23.45 Навіны культуры.
8.15, 18.50 «Сярэбраныя струны». Маст. фільм (12+) [СЦ].
9.50 «Нацыянальны хіт-парад».
10.45 Дарога памяці.
10.50, 16.30 «Строгавы». Серыял (12+) [СЦ].
12.40 «Наперад у мінулае».
13.10, 21.05 «У пошуках капітана Гранта». Серыял (12+).
15.20 «Суразмоўцы».
15.50 «Люблю і памятаю».
17.40 «Замкавыя забавы ў Нясвіжы». Гала-канцэрт зорак Вялікага тэатра Беларусі.
20.40 «Калыханка» (0+).
23.20 «Кампазітары Беларусі».

Беларусь 5

7.00 Футбол. Кубак Беларусі.
8.55 Азбука спорту.
9.10 Хакей. Таварыскі матч.
11.05 Спартыўны інтарэс.
11.50, 15.40 Пляжны футбол. Чэмпіянат Беларусі.
12.55 Планета спорту.
13.15, 17.35, 21.00 Футбол. Чэмпіянат Расіі. Прэм'ер-ліга.
15.10 Матч-пойнт.
17.05 Гульні «на выраст».
19.30 На мяжы фолу. Футбольны агляд.
22.00 Плаванне. Ліга ISL.

АНТ

6.00, 7.10, 8.10 «Наша раніца».
6.30, 7.00, 7.30, 8.00, 8.30, 9.00, 11.00, 13.00, 16.00, 18.00 [СЦ], **20.30** Нашы навіны.
9.10 Контуры.
10.25 «Асабліваспі нацыянальнай работы» (12+).
11.15 Серыял «Слабая жанчына» (12+).
13.15, 23.40 Серыял «Даведайся пра мяне, калі зможаш» (16+).
15.05, 16.20, 18.20 Інфармацыйны канал (16+).
21.15 «Прапаганда» (16+).
21.35 Серыял «Айчым» (16+).
1.25 Час.

СТБ

6.00, 6.40, 7.45 «Раніца СТБ».
6.30 [СЦ], **7.30** [СЦ], **8.30, 10.30, 13.30, 16.30, 19.30, 22.30** Навіны «24 гадзіны»
8.40 «Зямля памяці».
8.55 «Тыдзень».
10.40 «Рашэнне ёсць!»
11.10 «Як уладкаваны свет» (16+).
12.45, 20.40 «Самыя шакавальныя гіпотэзы» (16+).
13.45 «Таямніцы Чапман» (16+).
14.35, 16.50 «Трукач». Серыял (16+).
18.30 «Па сутнасці».
20.10, 23.05 «СТБ-спорт».
20.15 «Сталічныя падрабязнасці».
20.25 «Міншчына».
21.30 «Неверагодна цікавыя гісторыі» (16+).
23.10 «Ваенная тайна» (16+).
0.40 «Мінтранс» (16+).
1.30 «Самая карысная праграма» (16+).

МІР

5.00, 6.50, 9.55, 10.10 Серыял «Стралок» [СЦ] (12+).
10.00, 13.00, 16.00, 18.30, 2.35 Навіны (бягучы радок).
13.15, 17.55 «Справы судовыя. Грошы вярніце!» (16+)
14.05, 16.15 «Справы судовыя. Бітва за будучыню» (16+).
15.10 «Справы судовыя. Новыя гісторыі» (16+).
17.05 «Міравое пагадненне» (16+).
18.50, 19.30 «Гульня ў кіно» (12+).
20.10, 21.05 «Слабае звяно» (12+).
21.55, 22.40 «Назад у будучыню» (16+).
23.25, 23.55 «Сусветныя гульні розуму» (12+).
0.25 «Наша кіно. Гісторыя вялікай любові» (12+).
0.55 Маст. фільм «Відок» [СЦ].
2.50 «Культ асобы» (12+).
3.10 Серыял «Школа выжывання ад адзінокай жанчыны з трыма дзецьмі ва ўмовах крызісу» (12+).

РТР—Беларусь

6.05 «Новая раніца».
11.00, 14.00, 17.00, 20.00 Весткі.
11.30 «Плюс-мінус».
11.50 «Тайны Беларусі» (16+).
13.00 «У людзях».
13.50, 16.50, 19.50, 23.00 Навіны — Беларусь.
14.30 «60 хвілін». (12+).
17.35 Серыял «Каралева бандытаў» (12+).
21.05 Серыял «Жанчыны на грані» (16+).
22.45, 23.10 «Вечар з Уладзімірам Салаўёвым» (12+).

НТБ—Беларусь

6.05 «Астрапрагноз».
6.10 «Здароўе» (12+).
7.00 «Навукаманія» (6+).
7.30 «Маршрут пабудаваны» (12+).
8.00, 10.00, 13.00, 16.00, 19.00 Сёння.
8.25 «Зразумець і абясшкодзіць» (12+).
8.55, 10.35 Баявік «Крапавы берэт» (16+).
13.30, 16.45 Надзвычайнае здарэнне.
14.00 Серыял «Вуліцы разбітых ліхтароў» (16+).
16.40, 19.50, 22.10, 23.40 Сёння. Галоўнае.
17.15 «За гранню» (16+).
18.10 «ДНК» (16+).
20.05, 22.35 Дэтэктыў «Пёс» (16+).
22.05 «НЗ.by».
23.55 Серыял «Дзяржаўная граніца» (12+).

8 канал

7.00, 15.15, 19.15, 21.05, 0.10 «Надвор'е» + «Эрана».
7.05 Мультпарад. «Бос-малакасос» (0+).
7.30 «Прыколы 13-й школы» (6+).
7.35 Серыял «Ключы Локаў» (12+).
8.25 Серыял «Ратавальнікі Малібу» (12+).
9.50 Трылер «Ідэнтыфікацыя Борна» (16+).
11.45 Дак. фільм «Вялікі цуд Прападобнага Серафіма Сароўскага» (12+).
12.25 М/ф «Серафіма» (6+).
13.40 Серыял «Славутае стагоддзе» (16+).
15.20 «Хачу ў Парыж» (6+).
15.30 Мультпарад. «Том і Джэры ў Нью-Ёрку» (0+).
15.50 Драма «Акно жыцця» (16+).
17.25 Драма «Індыйскае лета» (12+).
19.20 Камедыя «Пастка» (16+).
20.45 «Хачу ў Парыж» (6+).
20.55 «Вечарніца» (0+).
21.15 Трылер «Падчас навальніцы» (16+).
23.25 Драма «Мора спакусы» (18+).

ВТВ

6.00 «Раніца з гумарам» (16+).
7.55 «Лаві момант» (16+).
9.00 М/ф «Пацяшоба» (0+).
9.20 М/ф «Зверанятьі» (6+).
9.50 М/ф «Тры каты» (0+).
10.20 М/ф «Царэўны» (6+).
10.45 Анімацыйны фільм «Упс... Ной паплыў!» (0+)
12.10 «Дзіцячы КВЗ» (6+).
13.00 «Не здрыганіся!» (16+)
13.45, 0.40 «Рогаў+» (16+).
14.35, 1.30 «Проста кухня» (16+).
15.05, 23.20 «Уральскія пельмені» (16+).
16.25 Фантастыка «Яна» (16+).
18.35, 20.25 Серыял «Радкам» (16+).
22.30 «Стэндап андэграўнд» (16+).
1.55 Серыял «Татавы дочкі» (12+).
3.25 «Даеш моладзь» (16+).
5.05 «6 кадраў» (16+).

Культура

6.30 «Энцыклапедыя загадак». Дак. серыял [СЦ].
7.05 «Храбры кравец», «Вяртанне блуднага папугая». М/ф.
8.05 «Інспектар Гул». Маст. фільм [СЦ].
10.25 «Звычайны канцэрт».
10.55 «У чацвер і больш ніколі». Маст. фільм [СЦ].
12.25 «Першыя ў свеце». Дак. серыял.
12.40, 1.05 Дыялогі пра жывёл [СЦ].
13.25 Віктар Захарчанка і Дзяржаўны акадэмічны Кубанскі казачы хор.
14.40 Кіно аб кіно. «Кубанскія казакі». А каханне дзявочае не праходзіць, не!» Дак. фільм [СЦ].
15.20, 23.20 «Кубанскія казакі». Маст. фільм [СЦ].
17.10 Рэпартажы з будучыні. «Што на абед праз сто гадоў». Дак. фільм [СЦ].
17.55 «Пешшу...» [СЦ]
18.25 Астравы [СЦ].
19.10 «Рамантыка рамансa».
20.05 «Ваш сын і брат». Маст. фільм [СЦ].
21.35 Вялікая опера — 2016.
1.45 Шукальнікі.
2.30 «Кот і клоўн», «Каралеўская гульня». М/ф для дарослых.

Настальгія

6.00 «Да і пасля...» (16+)
6.45, 8.40, 9.40, 11.30, 13.35, 17.30, 21.40, 23.30, 0.55, 2.40, 3.40, 5.30 Музычная настальгія (12+).
7.20 Маст. фільм «Мяшчэрская» (18+).
9.00, 21.00, 3.00 «Мінулы час» (12+).
10.00, 16.00, 22.00, 4.00 «Народжаныя ў СССР» (12+).
11.00, 17.00, 23.00, 5.00 «Блеф-клуб»(16+).
12.00 Маст. фільм «Сяброўкі» (12+).
13.50 Канцэрт гурта «Пушкинг» (16+).
15.00 «Быў час» (16+).
18.00 Маст. фільм «Трынаццаць» (12+).
19.25 Канцэрт гурта «Круиз» (16+).
0.00 «Яловая субмарына» (18+).
1.20 Маст. фільм «Лаўкач і Хіпоза» (18+).

EuroSport 1

4.00, 19.00 Веласпорт (6+).
5.15, 1.05 Мотагонкі на вынослівасць (6+).
14.00, 15.00, 17.00, 18.00 Мотакрос (6+).
16.00, 2.00 Кузаўныя аўтагонкі (6+).
20.00 Гольф (6+).

Кінакамедыя

1.30 Дом з паранармальнымі з'явамі-2 (18+).
3.45 Мача і батан (16+).
5.40 Мача і батан-2 (16+).
7.35 Астэрыкс і Абелікс: місія «Клеапатра» (12+).
9.40 Васабі (16+).

11.25 Пікселі (12+).
13.20 Капальні цара Саламона (12+).
15.15 Вам ліст (16+).
17.30 Больш за секс (16+).
19.30 Копы ў спадніцах (16+).
21.45 Сябравацъ па-рускy! (18+)
23.35 Іспанская англійская (12+).

ТБ3

6.00, 8.55 Калекцыя «Беларусьфільма» (12+).
11.20 «Глядзі сам» (16+).
11.35 «Паглядзім» (12+).
12.05 «Аб здароўі не на самай справе і сур'ёзна» (12+).
13.05 «Хронікі маскоўскага побыту» (12+).
13.50 «Элвін і бурундукі-4». Анімацыйны фільм (6+).
15.20 «Вакол Свету. Месцы сілы» (16+).
16.20 «Старац» (12+).
18.15 «Сляпая» (16+).
20.15 «Споведзь экстрасэнса» (16+).
21.15 «Урачы» (16+).
22.15 «Паўночнае ззянне» (16+).
1.55 «Матылькі і птушкі» (16+).
5.10 «Містычныя гісторыі» (16+).

ТБ1000

6.10, 3.10 Двухсотгадовы чалавек (6+).
8.25 Капітан Крук (12+).
10.55 Шрэк (6+).
12.25 Шрэк-2 (6+).
13.55 Шрэк Трэці (6+).
15.25 Шрэк назаўсёды (6+).

17.00 Святоша (6+).
19.00 Дзяжурны тата (12+).
20.40 Як выкрасці хмарачос (12+).
22.30 Аферысты Дзік і Джэйн (16+).
0.00 Выдатніца лёгкіх паводзін (16+).
1.35 Двое: я і мой цень (16 +).

ТБ1000 Рускае кіно

5.35, 8.25 Смяшарыкі (6+).
6.55 Фіксікі (6+).
10.00, 10.50, 11.40 Скліфасоўскі (16+).
12.30 Час першых (6+).

14.55 Экіпаж (6+).
17.15 Землетрасенне (12+).
19.05 Гучная сувязь (16+).
20.45 Зваротная сувязь (16+).
22.35 Свінгеры (16+).
0.15 Пра каханне (18+).
2.15 Мацільда (16+).
3.55 Пасажырка (16+).

National Geographic

6.00, 6.20, 6.35 Гульні розуму (16+).
7.25, 8.15, 9.05, 10.40 Дзікі тунец (16+).
10.00 Кітай з вышыні птушынага палёту (16+).
11.20, 12.15, 2.00, 2.50, 3.40 Асушыць акіян (16+).
13.10, 14.05, 14.55, 15.50 Аўта-SOS (16+).
16.45, 17.35, 18.25, 19.15 Расследаванні авіякатастроф (16+).
20.05 Служба бяспекі аэрапорта (16+).
21.00 Закінутыя скарбы Рыма (16+).
21.50 Паляўнічы на дыназаўраў (16+).
22.45, 23.35 Ліхтугі за мяжой: злачынства і пакаранне (16+).
0.30, 1.20 Злавіць кантрабандыста (16+).
4.25 Неверагодныя цуды тэхнікі (16+).
5.10, 5.35 Гісторыя дзесяцігоддзяў (16+).

ЯСНАе

4.55 Маст. фільм «Дзеці шпіёнаў-4» (12+).
6.25 Серыял «Наркамаўскі абоз» (16+).
8.10 Дакументальны цыкл «Сувязісты».
8.35 Серыял «Бліндаж» (16+).
10.25, 12.15 Серыял «Непераможны» (16+).
14.00 Футбол. Беларусбанк — чэмпіянат Беларусі. «Гомель» — «Арсенал» (Дзяржынск).
16.00 Футбол. Беларусбанк — чэмпіянат Беларусі. БАТЭ (Барысаў) — «Славія-Мазыр».
18.05 Маст. фільм «Мангол» (16+).
20.00 Футбол. Расійская Прэм'ер-ліга. «Сочы» — «Ніжні Ноўгарад».
22.00 «Вось гэта кіно!»
22.30 Маст. фільм «Экіпаж» (12+).
0.50 Серыял «Паляванне на гаўляйтара» (16+).
2.35 Маст. фільм «Брэсцкая крэпасць» (12+).

У праграме магчымы змяненні. Перадрукоўка праграмы забаронена. [СЦ] – фільм транслюецца са скрытымі субцітрамі.

Беларусь 1

6.00 Драма «Крывое люстэрка кахання» (12+).
7.40 Клуб рэдактараў (16+).
9.00, 12.00, 15.00, 19.00 Навіны.
9.10 «Арсенал» (12+).
9.40 Гісторыі выратавання (12+).
10.15 Зона Х. Вынікі тыдня (16+).
10.50 Маршрут пабудаваны (12+).
11.25 Пытанне нумар адзін.
12.10 Навіны. Цэнтральны рэгіён.
12.35 Канцэрт Zivert «Першы сольны» (16+).
13.55 Сэнс жыцця (12+).
14.30 Адзін дзень (12+).
15.15 Вакол планеты.
16.00 Здароўе (12+) [СЦ].
16.45, 19.10 Драма «Дарагая сяброўка» (12+).
20.40 Навіны надвор'я.
21.00 Галоўны эфір.
22.30 Драма «Лінія жыцця» (12+).

Беларусь 2

6.00 «Уключайся. Лепшае за тыдзень» (12+).
8.00, 19.40 Тэлебарометр.
8.05 «Гаспадыня лёсу». Серыял (16+).
9.50 Анімацыйны серыял «Качыныя гісторыі» (0+).
11.00 М/с «Кузуркі»(0+).
11.25 Фэнтэзі «Дзевяць жыццяў» (12+).
12.50 «Усёй сям'ёй» (6+).
13.35 Фантастычны фільм «Драпежнік-2» (16+).
15.25 «На нажах» (16+).
16.20 «Тата папаў» (16+).
18.05 Камедыя «Напарнік» (12+).
20.10 «На кручку» (16+).
21.10 Спортлато 5 з 36, КЕНА.
21.15 «Да спаткання» (16+).
22.05 Драма «Шпіёнскі мост» (16+).

Беларусь 3

7.20 «Аднойчы раніцай». М/ф (0+).
7.30 «В некотором царстве...» М/ф (0+).
7.55 «Святыні Беларусі».
8.20, 13.25 Навіны культуры.
8.35 «Крок насустрач». Маст. фільм (12+).
9.50 «Наперад у мінулае».
10.15 «Беларуская кухня».
10.45 «Нацыянальны хіт-парад».
11.35 «Сваімі словамі».
12.15 «Навагоднія прыгоды Машы і Віці». Маст. фільм (6+).
13.35 «Люблю і памятаю».
14.15 «Пад каменным небам». Маст. фільм (12+).
15.45 «Мы — славяне!» Канцэрт заслужанага калектыва Рэспублікі Беларусь ансамбля «Церніца».
17.15 «Лятучая мыш». Маст. фільм (12+).
19.35 «Маладыя таленты Беларусі». Канцэрт.
20.40 «Калыханка» (0+).
21.05 «Сяржант міліцыі». Маст. фільм (12+) [СЦ].

Беларусь 5

7.00, 9.35, 14.50, 19.50 Футбол. Чэмпіянат Расіі. Прэм'ер-ліга.
8.50 Вялікі спорт.
11.30, 16.50 Планета спорту.
11.50, 22.35 Хакей. Таварыскі турнір. Сочы.
14.20 Аўтаспорт. Экстрым-Е.
17.10 Піт-стоп.
17.40 Спорт-цэнтр.
17.50, 21.50 Футбол. Беларусбанк — чэмпіянат Беларусі. 16-ы тур.

АНТ

7.00, 9.00, 16.00 [СЦ] Нашы навіны.
7.10 Серыял «Адчайныя» (16+).
9.10 «Метэагід».
9.35 «Здароўе» (16+).
10.35, 16.20 Серыял «Андрэеўскі флаг» (16+).
20.00 Контуры.
21.15 «Беларусбанк 100 гадоў побач з кожным» (12+).
21.20 Серыял «Я ўсё перааданлею» (16+).
0.40 «Сам-насам» (16+).

СТБ

6.05, 1.45 «Таямніцы Чапман» (16+).
8.25 «Невядомая гісторыя» (16+).
9.00, 10.40 «Ваенная тайна» (16+).
10.00 «Вялікі горад».
10.30, 13.30, 16.30 Навіны «24 гадзіны».
11.30, 21.05 Дакументальны спецпраект (16+).
13.40, 16.55 «Абарона сведак». Серыял (16+).
16.40 «Сенат».
19.30 «Тыдзень».
22.35 «Засакрэчаныя спісы» (16+).
0.10 «Ежа багоў» (16+).

МІР

5.00, 10.10, 16.15 Серыял «Кулінар» [СЦ] (16+).
6.55, 4.45 Мультфільмы (0+).
8.00 Маст. фільм «Бландзінка за вуглом» (0+).
9.30 «ФазэндаЛайф» (6+).
10.00, 16.00 Навіны (бягучы радок).

РТР—Беларусь

7.05 Маст. фільм «Другі шанц» (12+).
10.25 «Ранішняя пошта з Мікалаем Баскавым».
11.00, 17.00, 20.00 Весткі.
11.50 Маст. фільм «Чалавек-амфібія» (12+).
13.40 Серыял «Я ўсё памятаю» (12+).
18.00 «Песні ад усёй душы» (12+).
21.00 «Мінск: ад нараджэння да мегаполіса».
21.15 «У людзях».
22.00 Маст. фільм «Дапушчальныя ахвяры» (16+).
23.30 «Нядзельны вечар з Уладзімірам Салаўёвым» (12+).

НТБ—Беларусь

6.15 «Астрапрагноз».
6.20 Спорт-мікс.
6.30 «Погляд на Беларусь» (12+).
6.55 Беларусы (6+).
7.25 «Дача» (12+).
8.00, 10.00 16.00, 19.00 Сёння.
8.20 «Я хачу гэта ўбачыць!» (6+)
8.50 «Навукаманія» (6+).
9.25 «Урачэбныя таямніцы плюс» (12+).
10.20 «Кватэрнае пытанне.by» (12+).
10.55 «Першая перадача» (16+).
11.25 «Цуд тэхнікі» (12+).
12.10 «Дачны адказ» (0+).
13.05 «НашСпажыўНагляд» (16+).
13.55 Фільм «Годны да нестраявой» (12+).
15.15, 16.20 «Следства вялі...» (16+)
19.50 Серыял «Пенсільванія» (16+).
23.20 «Зразумець і абясшкодзіць» (12+).
23.50 «Па следзе монстра» (16+).

8 канал

7.00, 11.30, 20.00, 21.00, 1.45 «Надвор'е» + «Эрана».
7.05 Мультпарад. «101 далмацін» (0+).
8.25 «Любімае кіно» (12+).
10.00 «Гатуй як шэф» (12+).
10.10 Камедыя «Бацька» (16+).
11.35 М/ф «Ранга» (0+).
13.20 «Хачу ў кіно» (6+).
13.30 Фэнтэзі «Лара Крофт. Выкрадальніца грабніц» (12+).

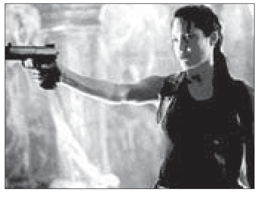

17.15 Дэтэктыў «Зло пад сонцам» (12+).
19.15 «Суперлато».
20.05 Серыял «Чорнае люстэрка» (16+).

21.00 «Вечарніца» (0+).
21.05 Фантастыка «Назад у будучыню-3» (12+).
23.00 Вестэрн «Джанга вызвалены» (16+).

ВТБ

6.00 «Дурні і дарогі» (16+).
7.00 «Раніца з гумарам» (16+).
10.45, 22.45 «КВЗ. Панашаму» (16+).
12.00 «Галерэя прыгажосці» (16+).
12.40 «Лаві момант» (16+).
13.00 «Дзіцячы КВЗ» (6+).
13.50 «Асцярожна: дзеці!» (6+)
14.45 «Стэндап андэграўнд» (16+).
15.40 Серыял «Вароніны» (12+).
17.25 Серыял «Іванові—Івановы» (16+).
19.10 Серыял «Пастукай у мае дзверы» (16+).
21.00 Камедыя «Прывіды былых сяброўак» (16+).
0.00 Серыял «Выжыць пасля» (16+).
0.55 Серыял «Крамлёўскія курсанты» (12+).
2.35 Серыял «Сямейны бізнес» (16+).
3.25 «Адна за ўсіх» (16+).
4.45 «6 кадраў» (16+).

Культура

6.30 «Пешшу...»
7.00, 12.20, 2.40 «Забытае рамяство». Дак. серыял.
7.15 «Чорныя дзіркі. Белыя плямы».
8.00 Легенды сусветнага кіно.
8.25 «Марыянеткі». Маст. фільм.
10.00, 15.00, 19.30, 23.30 Навіны культуры.
10.15 Красуйся, град Пятроў! [СЦ]
10.45 Academia.
11.35 Штучны адбор.
12.35, 21.15 Ілюзіён. «Справы сямейныя». Маст. фільм.
14.30 «Эрмітаж» [СЦ].
15.05 Раман у камені.
15.35, 23.50 «Следства вядуць знатакі». Маст. фільм [СЦ].
17.10, 23.10 Колер часу.
17.25 «Асавец. Крэпасць духу». Дак. фільм [СЦ].
18.10 І. Брамс. Сімфонія № 4. Уладзімір Федасееў і БСА імя П. І. Чайкоўскага.
19.00 Лісты з правінцыі. Петрапаўлаўск-Камчацкі [СЦ].
19.45 «Маналог у 4 частках [СЦ].
20.15 «Добрай ночы, малыя!»
20.30 «Маналог балетмайстра». Дак. фільм [СЦ].
1.30 «Аксакавы. Сямейныя хронікі». Дак. серыял [СЦ].
2.10 «Заказхацца ў Арктыку». Дак. серыял [СЦ].

Настальгія

6.00 Маст. фільм «Сэрцы чатырох» (12+).
7.25, 11.30, 13.10, 15.40, 17.30, 19.10, 20.45, 21.40, 23.30, 1.05, 3.40, 5.30 Музычная настальгія (12+).
8.25, 14.20 «Рок-н-рол ТБ» (16+).
9.00 «Быў час» (16+).
10.00, 16.00, 22.00, 4.00 «Народжаныя ў СССР» (12+).
11.00, 17.00, 23.00, 5.00 «Блеф-клуб» (16+).
12.00 Маст. фільм «Маё каханне» (12+).
15.00, 21.00, 3.00 «Мінулы час» (12+).
18.00 «СевАлогія» (18+).
19.25 Маст. фільм «Мужчына ў доме» (18+).
0.00 «Да і пасля...» (16+)
1.20 Маст. фільм «Ноч пытанняў» (18+).

EuroSport 1

4.00, 18.30, 23.00, 0.00 Веласпорт (6+).
6.00, 11.00, 15.00, 2.00 Аўтагонкі на вынослівасць (6+).
8.00, 8.30, 17.00, 17.30, 18.00, 20.30, 21.30, 1.00, 1.30 Алімпійскія гульні (6+).
9.00, 22.35 Усе віды спорту (6+).
9.30, 19.30 BMX (6+).
13.00, 14.00 Скалалажанне (0+).

Кінакамедыя

1.50 Ілюзія падману (16+).

4.25 Марлі і я (12+).
6.30 Дом з паранармальнымі з'явамі (16+).
8.05 Дом з паранармальнымі з'явамі-2 (18+).
9.40 Астэрыкс і Абелікс супраць Цэзара (12+).
11.45 Астэрыкс і Абелікс: місія «Клеапатра» (12+).
13.50 Васабі (16+).
15.35 Белыя цыпачкі (12+).
17.35 Пікселі (12+).
19.30 Копы ў спадніцах (16+).
21.45 Бабро паржалаваць (16+).
23.50 Кіраванне гневам (12+).

ТБ3

6.00 Калекцыя «Беларусьфільма» (12+).
9.25 «Вакол Свету. Месцы сілы» (16+).
10.20 «Доктар І».
10.50 «Глядзі сам» (16+).
11.05 «Жорсткі Стамбул». Серыял (16+).
12.30 «Пачаснаку» (12+).
13.00 «Перыскоп» (16+).
13.20, 19.35, 0.20 «Сляпая» (16+).
14.20, 20.35, 1.45 «Варажбітка» (16+).
15.20 «Споведзь экстрасэнса» (16+).
16.15, 4.00 «Паглядзім» (12+).
16.45, 3.10 «Апакаліпсіс» (16+).
17.40 «Знахаркі» (16+).
18.35 «Урачы» (16+).
21.35 «Паўночнаеззянне» (16+).
22.40 «Выкрадзены» (16+).
4.30 «Суд ідзе». Дак. серыял (16+).

ТБ1000

6.10, 6.50, 17.20, 18.10 Доктар Хаус (18+).
7.45 Падарожжа да цэнтра Зямлі (12+).
9.35 Падарожжа-2: таямнічы востраў (12+).
11.10 Свет Юрскага перыяду (16+).

13.15 Век Адалін (16+).
15.10 Бойфрэнд з будучыні (16+).
19.00 Бетховен (12+).
20.30 Бетховен-2 (12+).
22.05 Выдатніца лёгкіх паводзін (16+).
23.40 Кепскія дзяўчаткі (12+).
1.15 Тры метры над узроўнем неба (16+).
3.10 Тры метры над узроўнем неба: я цябе хачу (16+).

ТБ1000 Рускае кіно

5.30, 8.00 Смяшарыкі (6+).
6.45 Фіксікі (6+).
8.15 Мацільда (16+).
10.00 Пра любофф (16+).
12.00 Мамы (12+).
13.50 Мамы-3 (12+).
15.30 З новым годам, мамы! (6+)
16.55 Псіхалагіні (16+).
17.25, 18.15 Скліфасоўскі (16+).
19.05 Прагулка (12+).
20.40 Аднойчы (16+).
22.25 14+ (16+).
0.10 Аднакласнікі.ru: наCLICKай удачу (12+).
1.50 Змешаныя пачуцці (16+).
3.15 Сябры сяброў (16+).

National Geographic

6.00, 5.35 Навуковыя глупствы (16+).
6.15, 7.05 Сесар Мілан: галоўны ў зграі (16+).
7.55, 8.50 Інстынкт выжывання (16+).
9.40, 10.35 Аўта-SOS (16+).
11.30, 12.20 Дзікі тунец (16+).
13.10, 14.00, 19.15, 20.05, 2.00, 2.45 Расследаванне авіякатастроф (16+).
14.55, 15.45, 0.25, 1.15 Служба бяспекі аэрапорта (16+).
16.40 Закінутыя скарбы Егіпта (16+).
17.30 Старажытныя Кітай з вышыні птушынага палёту (16+).
18.25, 18.50 Фабрыка ежы (16+).
21.00, 21.50, 3.30 Закінутыя гарады з Альбертам Лінам (16+).
22.45 Міжнародны аэрапорт Дубай (16+).
23.35 Дзіўны аэрапорт Нью-Ёрка (16+).
4.15 Суперзбудаванні: цуды інжынерыі (16+).
5.00, 5.25 Гульні розуму (16+).

ЯСНАе

4.45 Серыял «Ліквідацыя» (12+).
6.20 Серыял «Маладая гвардыя» (12+).
8.05 Серыял «Дзяржаўная граніца» (12+).
9.50 Серыял «Гурзуф» (16+).
11.30 Серыял «Крапавы берэт» (12+).
13.05 Маст. фільм «Чорны сабака» (12+).
14.50 Маст. фільм «Радавы Чээрын» (16+).
16.30 Серыял «1943» (12+).
18.00 Маст. фільм «Вышыня 89» (12+).
19.50 Маст. фільм «Брат» (16+).
21.30 Дак. фільм «Веніямін Арзамасцаў. 85 гадоў на полі жыцця».
22.20 Маст. фільм «Герой» (16+).
0.20 Маст. фільм «Кантрыбуцыя» (16+).
3.10 Серыял «Застава Жыліна» (12+).

У праграме магчымы змяненні. Перадрукоўка праграмы забаронена. [СЦ] – фільм трансліюецца са скрытымі субцітрамі.

Беларусь 1

6.15, 21.40 Драма «Крывое люстэрка кахання» (12+).
7.55 Існасць [СЦ].
8.20 Слова Архіепіскупа Іосіфа Станеўскага на свята Праабражэння Гасподняга.
8.30 Сэнс жыцця (12+).
9.00, 12.00, 15.00 Навіны.
9.10 «Добрай раніцы, Беларусь!» (12+)
10.00 Здароўе (12+) [СЦ].
10.50 Дача (12+).
11.25 Таямніцы следства (12+).
12.10, 15.40 Серыял «Забойствы па пятніцах-2» (16+).
15.10 Краіна.
16.15 Маршрут пабудаваны (12+).
16.40 Адзін дзень (12+).
17.10, 19.25 Драма «Лінія жыцця» (12+).
19.00 Пытанне нумар адзін.
21.00 Панарама.
0.55 Дзень спорту.

Беларусь 2

6.00 «Уключайся. Лепшае за тыдзень» (12+).
8.00, 15.20 Тэлебарометр.
8.05 «Гаспадыня лёсу». Серыял (16+).
9.50 «На тыдзень» (16+).
10.35 Анімацыйны серыял «Казачныя гісторыі» (0+).
11.40, 23.40 «Вось такія людзі» (12+).
12.25, 21.50 «На нажах» (16+).
13.20 «Камень, нажніцы, папера» (16+).
13.50 Фэнтэзі «Дзевяць жыццяў» (12+).
15.25 Драма «Мяне клічуць Кхан» (12+).
18.05 «Бітва экстрасэнсаў» (16+).
19.50, 21.15 Фантастычны фільм «Драпежнік-2» (16+).
21.10 Спортлато 6 з 49, КЕНА.
22.50 «Да спаткання» (16+).

Беларусь 3

7.35 «Ох ды Ах ідуць у паход». М/ф (0+).
7.45 «Размовы пра духоўнае».
7.55 «Сіла веры».
8.40, 15.05 Навіны культуры.
8.50 «Навагоднія прыгоды Машы і Віці». Маст. фільм (6+).
10.00 «Я хачу гэта ўбачыць!» (6+)
10.25 «Беларуская кухня».
10.55 «Гісторыя. Факты».
11.10 «Сваімі словамі».
11.45 «Сяржант міліцыі». Маст. фільм (12+) [СЦ].
15.15 «Навукаманія» (6+).
15.45 «Лятучая мыш». Маст. фільм (12+).
18.05 «Майстры і куміры».
18.55 «Пад каменным небам». Маст. фільм (12+).
20.25 «Суразмоўцы».
20.40 «Калыханка» (0+).
21.05 «Крок насустрач». Маст. фільм (12+).
22.20 «Кампазітары Беларусі».
22.45 «Мой родны кут». Канцэрт да 80-годдзя Ігара Лучанка.

Беларусь 5

7.00 Футбол. Чэмпіянат Расіі. Прэм'ер-ліга.
7.55 Азбука спорту.
8.10 Футбол. Беларусбанк — чэмпіянат Беларусі.
10.10 Пляжны футбол. Жанчыны. Таварыскі матч.
11.20 Аўтаспорт. Экстрым-Е.
11.50, 23.55 Хакей. Таварыскі турнір. Сочы.
14.20 Хакей. Кубак Беларусі.
16.40 Вялікі спорт.
17.25 Планета спорту.
17.40 Спорт-цэнтр.
17.50 Футбол. Кубак Беларусі. Жанчыны. Фінал.
19.50 Футбол. Чэмпіянат Расіі. Прэм'ер-ліга.
21.50 Лёгкая атлетыка. Брыльянтавая ліга. Хожуў.

АНТ

7.00, 9.00, 16.00 [СЦ], 20.00 Нашы навіны.
7.10 «Маркаў. Нічога асабістага» (16+).
8.00, 9.10 «Наша раніца ў суботу».
10.00 «Трывожная кнопка». Галоўнае (16+).
10.25 «Асаблівасці нацыянальнай работы» (12+).
11.00 «Бачылі відэа?» (6+)
13.30, 16.20 Серыял «Лабірынты лёсу» (12+).
17.20 «На самай справе» (16+).
18.25 «Няхай гавораць» (16+).
20.45 «Метэагід».
21.05 Фільм «Любоў і Раман» (12+).
22.50 «Сёння ўвечары» (16+).
0.35 «Сам-насам з усімі» (16+).

СТБ

6.05, 1.15 «Таямніцы Чапман» (16+).
7.40 «Анфас».
8.00 «Цэнтральны рэгіён».
8.30 «Самая карысная праграма» (16+).
9.20 «Аб смачнай і здаровай ежы» (16+).
9.45 «Мінтранс» (16+).
10.30, 13.30, 16.30, 19.30 Навіны «24 гадзіны».
10.40 «Мінск і мінчане».
11.10, 13.40, 20.20 Дакументальны спецпраект (16+).
14.00, 16.40 «Абарона сведак». Серыял (16+).
20.15 «СТБ-спорт».
22.00 «Ваенная таямніца» (16+).
23.40 «Ежа багоў» (16+).

МІР

5.00 Серыял «Школа выжывання ад адзінокай жанчыны з трыма дзецьмі ва ўмовах крызісу» (12+).
6.00 Мультфільмы (0+).
6.30 Маст. фільм «Яды, або Сусветная гісторыя атручэнняў» (12+).
8.15 Маст. фільм «Куфэрак Марыі Медычы» (12+).
10.00 Надвор'е ў свеце.
10.10 Маст. фільм «Выйсці замуж за капітана» (0+).
11.50, 16.15, 18.45 Серыял «Кулінар» [СЦ] (16+).
16.00, 18.30 Навіны (бягучы радок).

РТР—Беларусь

7.05 «Новая раніца».
9.20 «Тайны Беларусі» (16+).
10.20 «Па сакрэце ўсяму свету» (12+).
10.45 «Зямля памяці».
11.00, 17.00, 20.00, Весткі.
11.50 Маст. фільм «Лепшы сябар сям'і» (16+).
15.20, 18.00 Серыял «Я ўсё памятаю» (12+).
19.45 «Плюс-мінус».
20.55 «Прывітанне, Андрэй!» (12+)
22.40 Маст. фільм «Другі шанц» (12+).

НТБ—Беларусь

6.10 «Астрапрагноз».
6.15, 7.15 Сёння. Галоўнае.
6.20 Спорт-мікс.
6.30 «50 рэцэптаў першага» (12+).
7.30 «Проста і смачна» (6+).
8.00, 10.00, 16.00, 19.00 Сёння.
8.20 «НЗ.by: час вынікаў».
8.50 Адзін дзень (12+).
9.25 «Урачэбныя таямніцы плюс» (12+).
10.20 «Галоўная дарога» (16+).
11.00 «То!Лато».
11.30 «Жывая ежа з Сяргеем Малазёмавым» (12+).
12.20 Кватэрнае пытанне (0+).
13.15 «Паедзем, паядзім!» (0+)
14.05 Драма «Прыкаваны» (16+).
16.20 «Следства вялі...» (16+)
19.35 Серыял «Пенсільванія» (16+).
23.00 «Жыві спакойна, краіна!» (12+)

8 канал

7.00, 12.20, 18.55, 21.15, 1.20 «Надвор'е» + «Эрана».
7.05 Мультпарад. «Прыгоды Пілі» (0+).
8.35 «Любімае кіно».
10.25 Драма «Джэйн Эйр» (12+).
12.20 «Надвор'е» + «Эрана».
12.25 М/ф «Бунт вушастых» (0+).
14.05 Прыгодніцкі фільм «Піраты Карыбскага мора. На дзіўных берагах» (16+).
16.20 «Хачу ў кіно» (6+).
16.30 Драма «Уцякач» (16+).
18.40 «Салам алейкум, Беларусь!»
19.00 Драма «Спакуса» (16+).
20.55 «Вечарніца» (0+).
21.05 Фэшн is my прафэшн» (12+).
21.20 Фантастыка «Чалавек з зоркі» (12+).
23.10 Прыгодніцкі фільм «Піраты Карыбскага мора» (16+).

ВТБ

6.00 «Дурні і дарогі» (16+).
7.00 «Раніца з гумарам» (16+).
10.45, 22.45 «КВЗ. Панашаму» (16+).
12.00 «Пары на Канары» (16+).
12.40 «Лаві момант» (16+).
13.00, 2.35 Серыял «Сямейны бізнес» (16+).
13.50 «Асцярожна: дзеці!» (6+)
14.45, 0.00 Серыял «Выжыць пасля» (16+).
15.40 Серыял «Варонiны» (12+).
17.25 Серыял «Івановы—Івановы» (16+).
19.10 Серыял «Пастукай у мае дзверы» (16+).
21.00 Камедыя «Больш, чым сябар» (12+).
0.55 Серыял «Крамлёўскія курсанты» (12+).
3.25 «Адна за ўсіх» (16+).
4.45 «6 кадраў» (16+).

Культура

6.30 «Пешшу...»
7.00 «Іншыя Раманавы» [СЦ].
7.30, 1.15 «Аксакавы. Сямейныя хронікі». Дак. серыял [СЦ].
8.10 Легенды сусветнага кіно.
8.40 «Чалавек з рэстарана». Маст. фільм.
9.50 Колер часу.
10.00, 15.00, 19.30, 23.30 Навіны культуры.
10.15, 2.25 Красуйся, град Пятроў!
10.45 Academia.
11.35, 20.35 Штучны адбор.
12.20 «Забытае рамяство». Дак. серыял.
12.35, 21.15 Ілюзіён.
14.15 «Першыя ў свеце». Дак. серыял.
14.30 «Эрмітаж» [СЦ].
15.05, 1.55 «Заказаная ў Арктыку». Дак. серыял [СЦ].
15.35, 23.50 «Следства вядуць знатакі». Маст. фільм [СЦ].
17.05 «Рускі тэатр».
18.05 П. І. Чайкоўскі. Сімфонія № 4. Уладзімір Федасееў і БСА імя П. І. Чайкоўскага.
19.00 Лісты з правінцыі. Ахтубінск (Астраханская вобласць) [СЦ].
19.45 «Маналог у 4 частках» [СЦ].
20.15 «Добрай ночы, малыя!»
23.00 Раман у камені.

Настальгія

6.00 Маст. фільм «Маё каханне» (12+).
7.10, 9.40, 11.30, 13.10, 14.45, 15.40, 17.30, 18.55, 20.25, 21.40, 23.30, 1.25, 5.30 Музычная настальгія (12+).
8.20, 2.25 «Рок-н-рол ТБ» (16+).
9.00, 15.00, 21.00 «Мінулы час» (12+).
10.00, 16.00, 22.00, 4.00 «Народжаныя ў СССР» (12+).
11.00, 17.00, 23.00, 5.00 «Блеф-клуб» (16+).
12.00 «СевАлогія» (18+).
13.25 Маст. фільм «Мужчына ў доме» (18+).
18.00, 3.00 «Быў час» (16+).
19.10 Маст. фільм «Воблака-рай» (18+).
0.00 Маст. фільм «Сэрцы чатырох» (12+).

EuroSport 1

4.00, 9.00, 19.00, 20.00, 23.05 Веласпорт (6+).
6.00, 17.00, 1.00 Аўтагонкі на вынослівасць (6+).
8.00, 8.30, 15.00, 15.30, 16.00, 16.30 Матакрос (6+).
9.45, 10.15 Стральба з лука (6+).
10.45, 12.30, 21.00 Алімпійская гульні (6+).
13.00, 14.00 Скалалажанне (0+).
22.45 Усе віды спорту (6+).
0.00 BMX (6+).

Кінакамедыя

1.40 Ілюзія падману-2 (12+).
4.20 Дом з паранармальнымі з'явамі (16+).

5.50 Сутэнёр (16+).
7.30 Дэюплекс (12+).
9.10 Белыя цыпачкі (12+).
11.10 Мая мачаха — іншапланецянка (12+).
13.10 Непаслухмянец (12+).
15.20 Копы ў спадніцах (16+).
17.35 Капальні цара Саламона (12+).
19.30 Самы лепшы дзень (16+).
21.25 Іспанская англійская (12+).
23.55 Астэрыкс і Абелікс супраць Цэзара (12+).

ТБ3

6.00 Калекцыя «Беларусьфільма» (12+).
8.55 «Выкрадзены» (16+).
10.30 «Паглядзім» (12+).
11.00 «Жорсткі Стамбул». Серыял (16+).
12.15 «Містычныя гісторыі» (16+).
13.10, 17.35 «Усё ў тваіх руках» (16+).
14.05 «Старац» (16+).
14.35, 19.35, 3.15 «Сляпая» (16+).
15.30, 20.35, 4.05 «Варажбітка» (16+).
16.30 «Паляўнічыя на прывідаў» (16+).
18.30 «Уіджы» (16+).
21.35 «Паўночнае ззянне» (16+).
22.35 «Забойствы па пятніцах» (16+).
0.15 «Дзённік экстрасэнса» (16+).
1.05 «Марсіянін» (16+).
4.30 «Суд ідзе». Дак. серыял (16+).

ТБ1000

5.10, 5.50, 17.20, 18.10 Доктар Хаус (18+).
6.35 Выдатніца лёгкіх паводзін (16+).
8.00 Бетховен (12+).

9.30 Бетховен-2 (12+).
11.05 Памятай мяне (16+).
13.00 Тры метры над узроўнем неба (16+).
15.10 Тры метры над узроўнем неба: я цябе хачу (16+).
19.00 Джуманджы (6+).
20.45 Капітан Крук (12+).
23.15 Трансформеры (12+).
1.40 Трансформеры: помста паўшых (16+).
3.55 Трансформеры-3: цёмны бок Месяца (16+).

ТБ1000 Рускае кіно

5.30 Смяшарыкі (6+).
7.20 Фіксікі (6+).
9.00 14+ (16+).
10.45 Аднойчы (16+).
12.25 Прагулка (12+).

14.00 Аднакласнікі.ru: наCLICKай удачу (12+).
15.45, 4.05 Змешаныя пачуцці (16+).
17.15, 18.05 Скліфасоўскі (16+).
19.00 Ён — дракон (6+).
20.45 Таямніца пячаткі дракона (6+).
22.55 1812: уланская балада (12+).
0.35 Цой (16+).
2.00 Высоцкі. Дзякуй, што жывы (16+).

National Geographic

6.00, 5.40 Навуковыя глупствы (16+).
6.15, 7.05 Неверагодны доктар Пол (16+).
8.00, 8.50 Інстынкт выжывання (16+).
9.45, 10.40 Аўта-SOS (16+).
11.30, 12.20 Дзікі тунец (16+).
13.10, 14.00, 19.15, 20.05, 1.55, 2.40 Расследаванне авіякатастроф (16+).
14.50, 15.45, 0.25, 1.10 Служба бяспекі аэрапорта (16+).
16.35 Закінутыя гарады з Альбертам Лінам (16+).
17.30 Егіпет з вышыні птушынага палёту (16+).
18.25, 18.50 Фабрыка ежы (16+).
21.00, 21.50, 3.25 У дзікай прыродзе з Беарам Грылсам (16+).
22.40 Міжнародны аэрапорт Дубай (16+).
23.30 Дзіўны аэрапорт Нью-Ёрка (16+).
4.10 Суперздубаванні: цуды інжынерыі (16+).
4.55, 5.15 Гульні розуму (16+).

ЯСНАе

4.50 Серыял «Ліквідацыя» (12+).
6.25 Серыял «Маладая гвардыя» (12+).
8.10 «У адкрытым доступе».
8.40 Серыял «Дзяржаўная граніца» (12+).
10.30 Серыял «Гурзуф» (16+).
12.15 Серыял «Крапівы берэт» (12+).
13.50 Серыял «Трэцяга не дадзена» (16+).
15.25 Серыял «1943» (12+).
17.00 Маст. фільм «Уцёкі» (12+).
19.00 Маст. фільм «Брат-2» (16+).
21.10 Маст. фільм «Круты» (16+).
22.40 Маст. фільм «Каляфутбола» (16+).
0.15 Маст. фільм «Набат» (12+).
1.50 Серыял «Паляванне на гаўляйтара» (12+).
3.35 Маст. фільм «Не гульня» (12+).

У праграме магчымы змяненні.
Перадрукоўка праграмы забаронена.
[СЦ] – фільм трансліюецца са скрытымі субцітрамі.

Беларусь 1

6.00, 7.20, 8.20 Добрай раніцы, Беларусь!
7.00, 8.00, 9.00, 12.00, 13.00, 15.00, 17.00, 19.00 Навіны.
7.05 Навіны эканомікі.
7.10, 18.15, 23.35 Зона Х (16+).
8.05 Зразумелая палітыка.
9.10, 21.45 Серыял «След» (16+).
10.45, 0.10 «Скажынемаўчы».
11.45. 12.10, 13.05, 18.35, 19.20 Серыял «Якая глядзіць удалячынь» (16+).
14.00 «Здарова здаровым быць!» (6+) [СЦ]
14.40, 15.25 Драма «Давай знойдзем адно аднаго» (16+).
15.10, 18.00 Навіны рэгіёна.
17.05 Беларускі час.
21.00 Панарама.
23.15 Сфера інтарэсаў.
23.55 Дзень спорту.

Беларусь 2

6.00 «Уключайся!» (12+)
9.00, 18.10 Тэлебарометр.
9.05, 20.10 Серыял «Сляпая» (16+).
10.00, 17.20 Драма «20 хвілін» (16+).
10.50, 18.15 Серыял «Швачка» (16+).
12.45 «Камень, нажніцы, папера» (16+).
13.15, 21.15 Серыял «Жаночы доктар-5» (16+).
14.05 «На тыдзень» (16+).
14.45 «Да спаткання» (16+).
15.30 Анімацыйны серыял «Качыныя гісторыі» (0+).
16.15 «Вось такія людзі» (12+).
16.30 «Вежа» (12+).
21.10 Спортлато 5 з 36, КЕНА.
22.15 «Веру не веру» (16+).
23.15 «Гаспадыня лёсу». Серыял (16+).
0.15 «Да спаткання» (16+).

Беларусь 3

7.00 «Дабранак».
7.35, 12.10 «Беларуская кухня».
8.05, 12.00, 16.15, 20.30, 23.45 Навіны культуры.
8.15, 18.40 «Зорге». Серыял (16+) [СЦ].
10.00, 17.50 Дакументальны цыкл «Краіна Саветаў. Забытыя правадыры» (12+) [СЦ].
10.50, 16.40 «Строгавы». Серыял (12+) [СЦ].
12.40 «Я ведаю!»
14.00, 21.05 «У пошуках капітана Гранта». Серыял (12+).
16.25 «Лідскі замак». Дак. фільм (12+).
20.40 «Калыханка» (0+).
23.20 «Кампазітары Беларусі».

Беларусь 5

7.00 Футбол. Чэмпіянат Расіі. Прэм'ер-ліга.
8.55 Плаванне. Ліга ISL.
10.50 Спорт-кадр.
11.20 Гульні «на выраст».
11.50, 15.35, 20.10, 22.05 Хакей. Таварыскі турнір. Сочы.
14.10 Пляжны футбол. Чэмпіянат Беларусі.
15.15 Планета спорту.
17.50 Хакей. Кубак Беларусі.
21.45 Між іншым.

АНТ

6.00, 7.10, 8.10, 9.10 «Наша раніца».
6.30, 7.00, 7.30, 8.00, 8.30, 9.00, 11.00, 13.00, 16.00, 18.00 [СЦ], **20.30** Нашы навіны.
10.00 «Народны ДАСТ» (12+).
10.40 «Бесталковыя нататкі» (12+).
11.15 Фільм «Адагрэй маё сэрца» (12+).
13.15, 23.20 Серыял «Даведайся пра мяне, калі зможаш» (16+).
15.05, 16.20, 18.20 Інфармацыйны канал (16+).
19.00 «Аб'ектыўНа» (16+).
20.00, 1.05 Час.
21.15 Серыял «Айчым» (16+).

СТБ

6.00, 6.40, 7.45, 8.40 «Раніца СТБ».
6.30 [СЦ], **7.30** [СЦ], **8.30** [СЦ], **10.30, 13.30, 16.30, 19.30, 22.30** Навіны «24 гадзіны»
9.00, 23.10 «Загадкі чалавецтва з Алегам Шышкіным» (16+).
10.40 «Як уладкаваны свет» (16+).
12.15, 20.55, 0.45 «Самыя шакавальныя гіпотэзы» (16+).
13.45, 0.00 «Таямніцы Чапман» (16+).
14.35, 21.40 «Неверагодна цікавыя гісторыі» (16+).
15.45, 16.50 «Трукач». Серыял (16+).
20.25, 23.05 «СТБ-спорт».
20.30 «Сталічныя падрабязнасці».
20.40 «Міншчына».

МІР

5.00, 2.55 Серыял «Школа выжывання ад адзінокай жанчыны з трыма дзецьмі ва ўмовах крызісу» (12+).
5.25, 10.10 Серыял «Братэрства дэсанта» (16+).
10.00, 13.00, 16.00, 18.30, 2.20 Навіны (бягучы радок).
13.15, 17.55 «Справы судовыя. Грошы вярніце!» (16+)
14.05, 16.15 «Справы судовыя. Бітва за будучыню» (16+).
15.10 «Справы судовыя. Новыя гісторыі» (16+).
17.05 «Міравое пагадненне» (16+).
18.50, 19.30 «Гульня ў кіно» (12+).
20.10, 21.05 «Слабае звяно» (12+).
21.55, 22.40 «Назад у будучыню» (16+).
23.25, 23.55 «Сусветныя гульні розуму» (12+).
0.25 «Наша кіно. Гісторыя вялікай любові» (12+).
0.55 Маст. фільм «Антон Іванавіч злуецца» [СЦ].
2.35 «Чэмпіёны Еўразіі» (12+).

РТР—Беларусь

6.05 «Новая раніца».
11.00, 14.00, 17.00, 20.00 Весткі.
11.30 «Аб самым галоўным» (12+).
12.35 «Кропкі над і» (16+).
13.50, 16.50,19.50, 23.00 Навіны — Беларусь.
14.30 «60 хвілін» (12+).
17.35 Серыял «Каралева бандытаў» (12+).
20.35 «P.S.»
21.05 Серыял «Жанчыны на грані» (16+).
22.45, 23.10 «Вечар з Уладзімірам Салаўёвым» (12+).

НТБ—Беларусь

6.05 «Астрапрагноз».
6.10, 7.15, 8.25, 16.40, 19.50, 22.10, 23.40 Сёння. Галоўнае.
6.15 «Здарова здаровым быць!» (6+)
7.00 Сфера інтарэсаў.
7.30 «Маршрут пабудаваны» (12+).
8.00, 10.00, 13.00, 16.00, 19.00 Сёння.
8.35, 22.15 «НЗ.by».
8.55 Серыял «Дзяржаўная граніца» (12+).
10.35 Гісторыі выратавання (12+).
11.00 Баявік «Марскія д'яблы. Рубяжы Радзімы» (16+).
13.30, 16.45 Надзвычайнае здарэнне.
14.00 Серыял «Вуліцы разбітых ліхтароў» (16+).
17.15 «За гранню» (16+).
18.10 «ДНК» (16+).
20.05, 22.35 Дэтэктыў «Пёс» (16+).
23.55 «Таямнічая Расія» (16+).

8 канал

7.00, 15.05, 17.30, 21.15, 1.10 «Надвор'е» + «Эрана».
7.05 Мультпарад. «Бос-малакасос» (0+).
7.30 «Прыколы 13-й школы» (6+).
7.35 Камедыя «Экстрасэнс».
8.30 Дакументальны экран «Раманавы».
9.20 Серыял «Ратавальнікі Малібу» (12+).
10.45 Баявік «Дужы арэшак» (16+).
13.20 Серыял «Славутае стагоддзе» (16+).
15.10 «Хачу ў кіно» (6+).
15.25 Мультпарад. «Том і Джэры ў Нью-Ёрку» (0+).
15.50 Драма «Акно жыцця» (16+).
17.35 Драма «Індыйскае лета» (12+).
19.30 Камедыя «Пастка» (16+).
20.55 «Вечарніца» (0+).
21.05 Фэшн is my прафэшн» (12+).
21.20 Трылер «Хуткая дапамога» (16+).
23.35 Драма «Цуд на Гудзоне» (16+).

ВТБ

6.00 «Дурні і дарогі» (16+).
7.00 «Раніца з гумарам» (16+).
10.45 «КВЗ. Па-нашаму» (16+).
12.00 «Велабайкі» (16+).
12.30 «Лаві момант» (16+).
13.00 Серыял «Сямейны бізнес» (16+).
13.50 «Асцярожна: дзеці!» (6+)
14.45 Серыял «Выжыць пасля» (16+).
15.40 «Не здрыганіся!» (16+)
16.25, 19.40 Серыял «Пастукай у мае дзверы» (16+).
22.50 Фантастыка «Кома» (12+).
0.50 Камедыя «Трэці лішні» (16+).
2.45 «Уральскія пельмені» (16+).
4.25 «Адна за ўсіх» (16+).
5.15 «6 кадраў» (16+).

Культура

6.30 «Пешшу...»
7.00 «Іншыя Раманавы» [СЦ].
7.30 «Літаратарская мастакі», або «Чалавек, які заслужыў добрыя пахаванні».
8.10 Легенды сусветнага кіно.
8.35 «Насрэдзін у Бухары». Маст. Фільм.
10.00, 15.00, 19.30, 23.00 Навіны культуры.
10.15 Красуйся, град Пятроў! [СЦ]
10.45 ХХ стагоддзе.
11.45 Штучны адбор.
12.30, 23.20 «Чалавек з залатой рукой». Маст. Фільм.
14.30 «Эрмітаж» [СЦ].
15.05 «Закахацца ў Арктыку». Дак. серыял [СЦ].
15.35 «Следства вядуць знаткі». Маст. фільм [СЦ].
17.35 Колер часу.
17.50 Шэдэўры сусветнай оперы. Уладзімір Федасееў і БСА імя П. І. Чайкоўскага.
19.45 Лінія жыцця [СЦ].
20.40 «Інспектар Гул». Маст. фільм [СЦ].
1.25 Шукальнікі.
2.10 «Персей», «Аб моры, моры!». М/ф для дарослых.
2.40 «Першыя ў свеце». Дак. серыял.

Настальгія

6.00 «Спяем, сябры!» (12+).
7.00 Маст. фільм «Ашалелы аўтобус» (18+).
8.45, 9.40, 11.30, 12.55, 14.40, 15.40, 17.30, 18.45, 20.40, 21.40, 23.30, 0.55, 2.25, 3.40, 5.30 Музычная настальгія (12+).
9.00, 15.00, 21.00, 3.00 «Мінулы час» (12+).
10.00, 16.00, 22.00, 4.00 «Народжаныя ў СССР» (12+).
11.00, 17.00, 23.00, 5.00 «Блеф-клуб» (16+).
12.00 «Яловая субмарына» (18+).
13.20 Маст. фільм «Лаўкач і Хіпоза» (18+).
18.00 «Да і пасля...» (16+)
19.20 Маст. фільм «Мяшчэрскія» (18+).
0.00 «Быў час» (16+).
1.10 Маст. фільм «Воблака-рай» (18+).

EuroSport 1

4.00, 9.00 Веласпорт (6+).
6.00, 17.00, 1.05 Матагонкі на вынослівасць (6+).
8.00, 8.30, 15.00, 15.30, 16.00 Матакрос (6+).
10.00 Маўнцібайк (6+).
10.30, 11.30 Супербайк (6+).
12.30 Парусны спорт (6+).
13.00, 14.00 Скалалажанне (0+).
19.00 BMX (6+).
20.30 Усе віды спорту (6+).
21.00 Гольф (6+).

Кінакамедыя

1.30 Сябравацъ па-руску! (18+)
3.10 Удачы, Чак (16+).
5.00 Непаслухмянец (12+).
7.05 Астэрыкс і Абелікс: місія «Клеапатра» (12+).
9.10 Кіраванне гневам (12+).
11.05 Капальні цара Саламона (12+).
13.00 Самы лепшы дзень (16+).
15.00 Гуляй, Вася! Спатканне на Балі (16+).
17.05 Абяцаць — не значыць ажаніцца (16+).
19.30 Больш за секс (16+).
21.25 Мача і батан-2 (16+).
23.25 Эвалюцыя (12+).

ТБ3

6.00 Калекцыя «Беларусьфільма» (12+).
8.50 «Каханне і крышку пламбіру» (16+).
10.25 «Паглядзім» (12+).
10.55 «Жорсткі Стамбул». Серыял (16+).
12.15, 1.25 «Містычныя гісторыі» (16+).
13.05 «Усё ў тваіх руках» (16+).
14.00 «Старац» (16+).
14.30, 19.10, 3.05 «Варажбітка» (16+).
15.25 «Гэта рэальная гісторыя» (16+).
16.20 «Знакі лёсу» (16+).
17.15 «Апакаліпсіс» (16+).
18.15, 2.15 «Сляпая» (16+).
20.05 «Цёмны рыцар» (16+).
22.35 «Стажор» (16+).
0.35 «Гарадскія легенды» (16+).
3.50 «Суд ідзе». Дак. серыял (16+).
5.20 «Развітанне» (16+).

ТБ1000

6.00, 6.40, 17.20, 18.10 Доктар Хаус (18+).

7.40 Добрай раніцы (16+).
9.35 Як адчапіцца ад хлопца за 10 дзён (12+).
11.35 Стажор (16+).
13.45 Чарапашкі-ніндзя (16+).
15.30 Чарапашкі-ніндзя-2 (16+).
19.00 Парк Юрскага перыяду (16+).
21.10 Парк Юрскага перыяду-2: згублены свет (16+).
23.25 Парк Юрскага перыяду-3 (16+).
1.00 Свет Юрскага перыяду (16+).
3.00 Джуманджы (6+).

ТБ1000 Рускае кіно

5.30 Смяшарыкі (6+).
6.45 Фіксікі (6+).
8.45 Пасажырка (16+).
10.25 14+ (16+).
12.15 Аднойчы (16+).
13.55 Прагулка (12+).
15.30 Мацільда (16+).
17.15, 18.05 Скліфасоўскі (16+).
19.00, 19.55, 20.55, 21.45 Турэцкі гамбіт (12+).
22.45 Ленін. Непазбежнасць (16+).
0.40 Ён — дракон (6+).
2.20 Таямніца пячаткі дракона (6+).
4.10 Адной левай (12+).

National Geographic

6.00, 5.40 Навуковыя глупствы (16+).
6.15, 7.05 Неверагодны доктар Пол (16+).
8.00, 8.50, 21.00, 21.50, 3.25 Інстынкт выжывання (16+).
9.45, 10.35 Аўта-SOS (16+).
11.30 Дзікі тунец: Поўнач супраць Поўдня (16+).
12.20 Дзікі тунец (16+).
13.10, 14.05, 16.35, 19.15, 20.05, 2.00, 2.40 Расследаванні авіякатастроф (16+).
14.55, 15.45, 0.30, 1.15 Служба бяспекі аэрапорта (16+).
17.30 Індыя з вышыні птушынага палёту (16+).
18.20, 18.45 Фабрыка ежы (16+).
22.45, 23.35 Міжнародны аэрапорт Дубай (16+).
4.10 Суперзбудаванні: цуды інжынерыі (16+).
4.55, 5.20 Гульні розуму (16+).

ЯСНАе

5.25 Серыял «Смяротны нумар» (16+).
7.15 Серыял «Контргульня» (16+).
8.45 Серыял «Вайна на заходнім напрамку» (16+).
11.10 Серыял «17 імгненняў вясны» (12+).

13.00 Маст. фільм «Круты» (16+).
14.30 Маст. фільм «22 хвіліны» (12+).
15.55 Серыял «Учора скончылася вайна» (12+).
17.25 Серыял «Непераможны» (16+).
19.10 Серыял «Без права на памылку» (16+).
21.00 Інфармацыйны дайджэст «Час высокіх тэхналогій».
21.25 Маст. фільм «Паркер» (16+).
23.25 Маст. фільм «Ад Буга да Віслы» (12+).
1.40 Маст. фільм «Вышыня» (18+).
3.10 Маст. фільм «Шпіён, які мяне кінуў» (18+).

У праграме магчымы змяненні. Перадрукоўка праграмы забаронена. [СЦ] – фільм трансліюецца са скрытымі субцітрамі.

Беларусь 1

6.00, 7.30, 8.30 Добрай раніцы, Беларусь!
7.00, 8.00, 9.00, 12.00, 13.00, 15.00, 17.00, 19.00 Навіны.
7.20, 8.20 Навіны эканомікі.
7.25, 8.25, 18.15 Зона X (16+).
9.10, 23.05 Серыял «След» (16+).
10.45, 0.50 «Скажынемаўчы».
11.45, 12.10, 13.05, 18.45, 19.20 Серыял «Якая глядзіць удалячынь» (16+).
14.00 «Здарова здаровым быць!» (6+) [СЦ]
14.45, 15.25 Драма «Давай знойдзем адно аднаго» (16+).
15.10, 18.00 Навіны рэгіёна.
17.05 Дача (12+).
17.30 «Партызанская мяжа». Мастацка-публіцыстычны фільм (12+).
21.00 Панарама.
21.45 Клуб рэдактараў (16+).
0.35 Дзень спорту.

Беларусь 2

6.00 «Уключайся!» (12+)
9.00, 18.15 Тэлебарометр.
9.05 Серыял «Сляпая» (16+).
10.00, 17.20 Драма «20 хвілін» (16+).
10.50 Серыял «Сышчыца» (16+).
12.45 «Камень, нажніцы, папера» (16+).
13.15 Серыял «Жаночы доктар-5» (16+).
14.05 «На тыдзень» (16+).
14.50 «Да спаткання» (16+).
15.30 Анімацыйны серыял «Казачныя гісторыі» (0+).
16.20 «Вось такія людзі» (12+).
16.30 «Вежа» (12+).
18.20 «На нажах» (16+).
19.25 «Тата папаў» (16+).
21.10 Спортлато 5 з 36, КЕНА.
21.15 «Бітва экстрасэнсаў» (16+).
23.05 Драма «Шпіёнскі мост» (16+).

Беларусь 3

7.00 «Дабраранак».
7.35 «Беларуская кухня».
8.05, 12.00, 16.30, 20.30, 0.30 Навіны культуры.
8.15, 18.40 «Зорге». Серыял (16+) [СЦ].
10.00, 17.50 Дакументальны цыкл «Краіна Саветаў. Забытыя правадыры» (12+) [СЦ].
10.50, 16.40 «Строгавы». Серыял (12+) [СЦ].
12.10 «Сіла веры».
12.40 «Я ведаю!»
13.55, 21.05 «Чырвоная палатка». Маст. фільм (12+).
20.40 «Калыханка» (0+).
23.40 «Кадры жыцця».

Беларусь 5

7.00 Баскетбол 3х3. Нацыянальная ліга.
9.30 Хакей. Кубак Беларусі.
11.25 Гульня галавой.
12.10, 18.50 Пляжны футбол. Жанчыны.
13.15, 16.35, 22.20 Хакей. Тавар ыскі турнір. Сочы.
15.10 Ірына. Вялікая сіла гімнастыкі.
16.05 Матч-пойнт.
18.30 Між іншым.
20.00 Планета спорту.
20.20 Футбол. Беларусбанк — чэмпіянат Беларусі.

АНТ

6.00, 7.10, 8.10, 9.10 «Наша раніца».
6.30, 7.00, 7.30, 8.00, 8.30, 9.00, 11.00, 13.00, 16.00, 18.00 [СЦ], **20.30** Нашы навіны.
10.00 «Жыць здарова!» (16+)
10.40 «Бесталковыя нататкі» (12+).
11.15 Серыял «Мая другая палавінка» (16+).
13.15, 23.10 Серыял «Даведайся пра мяне, калі зможаш» (16+).
15.05, 16.20 Інфармацыйны канал (16+).
17.30 «Трывожная кнопка». Галоўнае (16+).
18.20 «Удача ў прыдачу!» з «Еўраопт».
19.05 «Поле цудаў» (16+).
20.00, 0.55 Час.
21.15 «Дзве зоркі. Бацькі і дзеці» (12+).

СТБ

6.00, 6.40, 7.45, 8.40 «Раніца СТБ».
6.30 [СЦ], **7.30** [СЦ], **8.30** [СЦ], **10.30, 13.30, 16.30, 19.30, 22.30** Навіны «24 гадзіны».
9.00, 23.10 «Загадкі чалавецтва з Алегам Шышкіным» (16+).
10.40 «Як уладкаваны свет» (16+).
12.15, 20.55, 0.45 «Самыя шакавальныя гіпотэзы» (16+).
13.45, 0.00 «Таямніцы Чапман» (16+).
14.30, 21.35 «Неверагодна цікавыя гісторыі» (16+).
15.40 Дакументальны праект (16+).
16.50 «Рашэнне ёсць!»
17.20 Дакументальны спецпраект (16+).
20.10, 23.05 «СТБ-спорт».
20.15 «Сталічныя падрабязнасці».
20.25 «Мінстчына».
20.40 «30 гадоў органам фінансавых расследаванняў».

МІР

5.00, 2.55 Серыял «Школа выжывання ад адзінокай жанчыны з трыма дзецьмі ва ўмовах крызісу» (12+).
7.00, 10.10, 13.15 «Справы судовыя. Грошы вярніце!» (16+)
7.50 «Справы судовыя. Бітва за будучыню» (16+).
8.40, 11.50, 12.40, 15.10, 17.05 «Справы судовыя. Новыя гісторыі» (16+).
10.00, 13.00, 16.00, 18.30, 2.35 Навіны (бягучы радок).
11.00, 14.05, 16.15 «Справы судовыя. Бітва за будучыню» (16+).
18.45 Маст. фільм «Бландзінка за вуглом» (0+).
20.25 Маст. фільм «Выйсці замуж за капітана» (0+).
22.05 Маст. фільм «Куфэрак Марыі Медычы» (12+).
23.45 Маст. фільм «Яды, або Сусветная гісторыя атручэнняў» (12+).
1.35 Маст. фільм «Белы ікол» (0+).

РТР—Беларусь

6.05 «Новая раніца».
11.00, 14.00, 17.00, 20.00 Весткі.
11.30 «Пра самае галоўнае» (12+).
12.35 «Кропкі над і» (16+).
13.50, 16.50, 19.50, 23.00 Навіны — Беларусь.
14.30 «60 хвілін» (12+).
17.35 Мастацкі фільм «Кандагар» (16+).
21.05, 23.10 Маст. фільм «Чакаецца ўраганны вецер» (16+).
0.30 Маст. фільм «Піраты XX стагоддзя» (16+).

НТБ—Беларусь

6.05 «Астрапрагноз».
6.10, 7.15, 8.25, 16.40, 19.50, 22.25, 23.25 Сёння. Галоўнае.
6.15 «Здарова здаровым быць!» (6+)
7.00 Сфера інтарэсаў.
7.30 «Маршрут пабудаваны» (12+).
8.00, 10.00, 13.00, 16.00, 19.00 Сёння.
8.35 «НЗ.by».
8.55 Гісторыі выратавання (12+).
9.20, 10.35 Баявік «Марскія д'яблы. Рубяжы Радзімы» (16+).
13.30, 16.45 Надзвычайнае здарэнне.
14.00 Серыял «Вуліцы разбітых ліхтароў» (16+).
17.15 «За гранню» (16+).
18.10 «ДНК» (16+).
20.05 Дэтэктыў «Пёс» (16+).
21.10 «НЗ.by: час вынікаў».
21.40, 22.30 Баявік «Пастка» (16+).
23.40 «Таямнічая Расія» (16+).

8 канал

7.00, 15.20, 19.25, 21.10, 1.00 «Надвор'е» + «Эрана».
7.05 Мультпарад. «Бос-малакасос» (0+).
7.30 «Прыколы 13-й школы» (6+).
7.35 Камедыя «Экстрасэнс».
8.25 «Паляванне і рыбалка».
9.00 Серыял «Ратавальнікі Малібу» (12+).
10.30 Дэтэктыў «Казакі-разбойнікі» (16+).
13.30 Серыял «Славутае стагоддзе» (16+).
15.25 «Хачу ў кіно» (6+).
15.30 Мульт-парад. «Том і Джэры ў Нью-Ёрку» (0+).
15.55 Драма «Акно жыцця» (16+).
17.30 Драма «Індыйскае лета» (12+).
19.30 Камедыя «Пастка» (16+).
20.55 «Вечарніца» (0+).
21.15 «Культавыя гульні на экране». «Прынц Персіі. Пяскі часу» (12+).
23.10 Фэнтэзі «Варкрафт» (16+).

ВТБ

6.00 «Дурні і дарогі» (16+).
7.00 «Раніца з гумарам» (16+).
10.45, 22.45 «КВЗ. Панашаму» (16+).
12.00 «Наш рамонт» (16+).
12.30 «Лаві момант» (16+).
13.00, 2.35 Серыял «Сямейны бізнес» (16+).
13.50 «Асцярожна: дзеці!» (6+)
14.45, 0.00 Серыял «Выжыць пасля» (16+).
15.40 Серыял «Вароніны» (12+).
17.25 Серыял «Івановы—Івановы» (16+).
19.10 Серыял «Пастукай у мае дзверы» (16+).
21.00 Драма «Як выйсці замуж за тры дні» (12+).
0.55 Серыял «Крамлёўскія курсанты» (12+).
3.25 «Адна за ўсіх» (16+).
4.45 «6 кадраў» (16+).

Культура

6.30 «Пешшу...»
7.00 «Іншыя Раманавы» [СЦ].
7.30, 1.25 «Аксакавы. Сямейныя хронікі». Дак. серыял [СЦ].
8.10 Легенды сусветнага кіно.
8.40 «Белы арол». Маст. фільм.
9.50, 23.10 Колер часу.
10.00, 15.00, 19.30, 23.30 Навіны культуры.
10.15, 2.30 Красуйся, град Пятроў! [СЦ]
10.45 Academia.
11.35, 20.35 Штучны адбор.
12.20 «Забытае рамяство». Дакументальны серыял.
12.35, 21.15 Ілюзіён. «Справы сямейныя». Маст. фільм.
14.30 «Эрмітаж» [СЦ].
15.05, 2.05 «Закахацца ў Арктыку». Дак. серыял [СЦ].
15.35, 23.50 «Следства вядуць знатакі». Маст. фільм [СЦ].
17.05 «Рускі жывапіс».
18.00 Д. Шастаковіч. Сімфонія № 5. Уладзімір Федасееў і БСА імя П. І. Чайкоўскага.
19.00 Лісты з правінцыі. Свіяжск (Рэспубліка Татарстан) [СЦ].
19.45 «Маналог у 4 частках» [СЦ].
20.15 «Добрай ночы, малыя!»

Настальгія

6.00 «СевАлогія» (18+).
7.10, 8.45, 9.40, 11.30, 12.55, 14.25, 15.40, 17.30, 20.45, 21.40, 23.30, 1.10, 3.40, 5.30 Музычная настальгія (12+).
7.25 Маст. фільм «Мужчына ў доме» (18+).
9.00, 15.00, 21.00, 3.00 «Мінулы час» (12+).
10.00, 16.00, 22.00, 4.00 «Народжаныя ў СССР» (12+).
11.00, 17.00, 23.00, 5.00 «Блеф-клуб» (16+).
12.00 «Быў час» (16+).
13.10 Маст. фільм «Воблака-рай» (18+).
18.00 «Спяем, сябры!» (12+)
19.00 Маст. фільм «Ашалелы аўтобус» (18+).
0.00 Маст. фільм «Маё каханне» (12+).
2.20 «Рок-н-рол ТБ» (16+).

EuroSport 1

4.00, 9.00, 19.00, 23.15 Веласпорт (6+).
6.00, 17.00, 1.00 Аўтагонкі на вынослівасць (6+).
8.00, 8.30, 16.00, 16.30 Мотакрос (6+).
10.30, 22.00 Формула Е (6+).
11.30, 15.00 Спідвей (6+).
12.30, 23.00 Кузаўныя аўтагонкі (6+).
12.45 Усе віды спорту (6+).
13.00, 14.00 Скалалажанне (0+).
20.05 ВМХ (6+).
21.30 Гольф (6+).

Кінакамедыя

2.00 Бабро паржалаваць (16+).
4.10 Дом з паранармальнымі з'явамі-2 (18+).
5.40 Нявеста, якая ўцякла (16+).
7.55 Васабі (16+).
9.40 Марлі і я (12+).

11.50 Кіраванне гневам (12+).
13.45 Пікселі (12+).
15.35 Самы лепшы дзень (16+).
17.35 Эвалюцыя (12+).
19.30 Вельмі небяспечная штучка (16+).
21.05 Удачы, Чак (16+).
22.55 Астэрыкс і Абелікс: місія «Клеапатра» (12+).

ТБ3

6.00 Калекцыя «Беларусьфільма» (12+).
8.55, 22.35 «Забойствы па пятніцах» (16+).
10.30, 4.15 «Перыскоп» (16+).
10.50 «Жорсткі Стамбул». Серыял (16+).
12.15 «Містычныя гісторыі» (16+).
13.10, 17.30 «Усё ў тваіх руках» (16+).
14.05 «Старац» (16+).
14.35, 19.30, 3.25 «Сляпая» (16+).
15.30, 20.30 «Варажбітка» (16+).
16.25 «Паляўнічыя на прывідаў» (16+).
18.25 «Уіджы» (16+).
21.35 «Паўночнаеззянне» (16+).
0.15 «Дзённік экстрасэнса» (16+).
1.05 «Лінія абароны» (16+).
1.35 «Простыя складанасці» (16+).
4.30 «Суд ідзе». Дак. серыял (16+).

ТБ1000

6.20, 7.00, 17.20, 18.10 Доктар Хаус (18+).
7.50 Джуманджы (6+).
9.40 Трансформеры (12+).
12.05 Трансформеры: помста паўшых (16+).
14.40 Трансформеры 3: цёмны бок Месяца (16+).
19.00 Неверагоднае падарожжа містара Співета (6+).
20.50 Падарожжа да цэнтра Зямлі (12+).
22.25 Падарожжа-2: таямнічы востраў (12+).
0.00 Трансформеры: эпоха знішчэння (12+).
2.45 Трансформеры: апошні рыцар (12+).

ТБ1000 Рускае кіно

5.30 Смяшарыкі (6+).
6.45 Фіксікі (6+).
8.00 Прагулка (12+).
9.30 Высоцкі. Дзякуй, што жывы (16+).
11.55 Цой (16+).
13.25 Ён — дракон (6+).
15.15 Таямніца пячаткі дракона (6+).
17.15, 18.05 Скліфасоўскі (16+).
19.00, 20.45 Нябесны суд (12+).
22.35 Географ глобус прапіў (16+).

0.40 Калектар (16+).
1.50 Адмірал (16+).
3.50 Уцячы, дагнаць, захахаца (12+).

National Geographic

6.00, 5.40 Навуковыя глупствы (16+).
6.10, 7.00 Неверагодны доктар Пол (16+).
7.50, 8.45, 21.50 Інстынкт выжывання (16+).
9.40, 10.30 Аўта-SOS (16+).
11.25, 12.15, 21.00, 3.25 Дзікі тунец (16+).
13.05, 14.00, 19.15, 20.05, 1.55, 2.40 Расследаванні авіякатастроф (16+).
14.50, 15.45, 0.25, 1.10 Служба бяспекі аэрапорта (16+).
16.35 У дзікай прыродзе з Беарам Грылсам (16+).
17.25 Егіпет з вышыні птушынага палёту (16+).
18.20, 18.45 Фабрыка ежы (16+).
22.40 Міжнародны аэрапорт Дубай (16+).
23.35 Дзіўны аэрапорт Нью-Ёрка (16+).
4.10 Суперзбудаванні: цуды інжынерыі (16+).
4.55, 5.15 Гульні розуму (16+).

ЯСНАе

5.15 Серыял «Смяротны нумар» (16+).
7.05 Серыял «Маладая гвардыя» (12+).
8.55 Серыял «Вайна на заходнім напрамку» (16+).
11.20 Серыял «Гурзуф» (16+).
13.00 Серыял «Чорны сабака» (12+).
14.35 Серыял «Трэцяга не дадзена» (16+).
16.10 Серыял «Учора скончылася вайна» (12+).
17.40 Маст. фільм «22 хвіліны» (12+).
19.05 Маст. фільм «Бумер» (16+).

21.00 Дакументальны цыкл «Сувязісты».
21.25 Маст. фільм «Неаспрэчны-4» (16+).
22.55 Маст. фільм «Тэрмінатар-2: судны дзень» (16+).
1.25 Маст. фільм «Буран» (12+).
3.00 Серыял «Паляванне на гаўляйтара» (12+).

У праграме магчымы змяненні. Перадрукоўка праграмы забаронена. [СЦ] – фільм трансліюецца са скрытымі субцітрамі.

Беларусь 1

6.00, 7.20, 8.15 Добрай раніцы, Беларусь!
7.00, 8.00, 9.00, 12.00, 13.00, 15.00, 17.00, 19.00 Навіны.
7.05, 8.05 Навіны эканомікі.
7.10, 8.10, 18.15, 0.00 Зона Х (16+).
9.10, 22.10 Серыял «След» (16+).
10.45, 0.35 «Скажынемаўчы».
11.45, 12.10, 13.05, 18.35, 19.20 Серыял «Якая глядзіць удалячынь» (16+).
14.00 «Здарова здаровым быць!» (6+) [СЦ].
14.45, 15.25 Драма «Давай знойдзем адно аднаго» (16+).
15.10, 18.00 Навіны рэгіёна.
17.05 Беларускі час.
21.00 Панарама.
21.45 Тэлефільм АТН (12+).
23.45 Сфера інтарэсаў.
0.20 Дзень спорту.

Беларусь 2

6.00 «Уключайся!» (12+)
9.00, 18.10 Тэлебарометр.
9.05, 20.10 Серыял «Сляпая» (16+).
10.00, 17.20 Драма «20 хвілін» (16+).
10.50, 18.15 Серыял «Швачка» (16+).
12.45 «Камень, нажніцы, папера» (16+).
13.15, 21.20 Серыял «Жаночы доктар-5» (16+).
14.05 «На тыдзень» (16+).
14.45 «Да спаткання» (16+).
15.30 Анімацыйны серыял «Казачныя гісторыі» (0+).
16.15 «Вось такія людзі» (12+).
16.30 «Вежа» (12+).
21.10 Спортлато 6 з 49, КЕНА.
22.15 «Веру не веру» (16+).
23.15 «Гаспадыня лёсу». Серыял (16+).
0.15 «Да спаткання» (16+).

Беларусь 3

7.00 «Дабраранак».
7.35, 12.10 «Беларуская кухня».
8.05, 12.00, 16.00, 20.30, 23.40 Навіны культуры.
8.15, 18.40 «Зорге». Серыял (16+) [СЦ].
10.00, 17.50 Дакументальны цыкл «Краіна Саветаў. Забытыя правадыры» (12+) [СЦ].
10.50, 16.40 «Строгавы». Серыял (12+) [СЦ].
12.40 «Я ведаю!»
13.50, 21.05 «У пошуках капітана Гранта». Серыял (12+).
15.05, 23.20 «Вялікае асваенне Сібіры». Дак. фільм.
16.10 «Запіскі на палях» [СЦ].
20.40 «Калыханка» (0+).
23.10 «Кампазітары Беларусі».

Беларусь 5

7.00 Хакей. Кубак Беларусі.
8.50 Між іншым.
9.10, 11.50, 20.10, 21.45 Хакей. Таварыскі турнір. Сочы.
11.05 Спартыўны інтарэс.
14.10 Піт-стоп.
14.45 Барацьба вольная. Адкрыты турнір памяці Героя СССР Н. Ф. Каралёва.
16.50, 23.40 Пляжны футбол. Жанчыны. Таварыскі матч.
18.00 Хакей. Кубак Беларусі.

АНТ

6.00, 7.15, 8.15 «Наша раніца».
6.30, 7.00, 7.30, 8.00, 8.30, 9.00, 11.00, 13.00, 16.00, 18.00 [СЦ], **20.30** Нашы навіны.
7.10, 8.10 «Трывожная кнопка» (16+).
9.10 «Аб'ектыўНа» (16+).
10.15 «Жыць здорава!» (16+)
11.15 Серыял «Мая другая палавінка» (16+).
13.15, 0.00 Серыял «Даведайся пра мяне, калі зможаш» (16+).
15.05, 16.20, 18.20, 18.55 Інфармацыйны канал (16+).
18.50 «Удача ў прыдачу!» (12+)
21.15 «Маркаў. Нічога асабістага» (16+).
21.55 Серыял «Айчым» (16+).

СТБ

6.00, 6.40, 7.45, 8.45 «Раніца СТБ».
6.30 [СЦ], **7.30** [СЦ], **8.30** [СЦ], **10.30, 13.30, 16.30, 19.30, 22.30** Навіны «24 гадзіны»
9.00, 23.10 «Загадкі чалавецтва з Алегам Шышкіным» (16+).
10.40 «Як уладкаваны свет» (16+).
12.15, 20.50, 0.45 «Самыя шакавальныя гіпотэзы» (16+).
13.45, 0.00 «Таямніцы Чапман» (16+).
14.30, 21.35 «Неверагодна цікавыя гісторыі» (16+).
16.00, 16.50 «Фаталісты». Серыял (16+).
20.20, 23.05 «СТБ-спорт».
20.25 «Сталічныя падрабязнасці».
20.35 «Міншчына».

МІР

5.00, 3.00 Серыял «Школа выжывання ад адзінокай жанчыны з трыма дзецьмі ва ўмовах крызісу» (12+).
7.15, 10.10, 13.15, 17.55 «Справы судовыя. Грошы вярніце!» (16+)
8.05, 11.00, 14.05, 16.15 «Справы судовыя. Бітва за будучыню» (16+).
8.55, 11.50, 12.40, 15.10 «Справы судовыя. Новыя гісторыі» (16+).
10.00, 13.00, 16.00, 18.30, 2.25 Навіны (бягучы радок).
17.05 «Міравое пагадненне» (16+).
18.50, 19.30 «Гульня ў кіно» (12+).
20.10, 21.05 «Слабое звяно» (12+).
21.55, 22.40 «Назад у будучыню» (16+).
23.25, 23.55 «Сусветныя гульні розуму» (12+).
0.25 «Наша кіно. Гісторыя вялікай любові» (12+).
0.55 Маст. фільм «Прыватнае жыццё Пятра Вінаградава» [СЦ].
2.40 «Даслоўна» (12+).

РТР—Беларусь

6.05 «Новая раніца».
11.00, 14.00, 17.00, 20.00 Весткі.
11.30 «Аб самым галоўным» (12+).
12.35 «Кропкі над і» (16+).
13.50, 16.50, 19.50, 23.00 Навіны — Беларусь.
14.30 «60 хвілін» (12+).
17.35 Серыял «Каралева бандытаў» (12+).
21.05 Серыял «Жанчыны на грані» (16+).
22.45, 23.10 «Вечар з Уладзімірам Салаўёвым» (12+).

НТБ—Беларусь

6.05 «Астрапрагноз».
6.10, 7.15, 8.25, 16.40, 19.50, 22.10, 23.35 Сёння. Галоўнае.
6.15 «Здарова здаровым быць!» (6+)
7.00 Сфера інтарэсаў.
7.30 «Маршрут пабудаваны» (12+).
8.00, 10.00, 13.00, 16.00, 19.00 Сёння.
8.35, 22.15 «НЗ.by».
8.55 Гісторыі выратавання (12+).
9.20, 10.35 Баявік «Марскія д'яблы. Рубяжы Радзімы» (16+).
13.30, 16.45 Надзвычайнае здарэнне.
14.00 Серыял «Вуліцы разбітых ліхтароў» (16+).
17.15 «За гранню» (16+).
18.10 «ДНК» (16+).
20.05, 22.35 Дэтэктыў «Пёс» (16+).
23.50 «Таямнічая Расія» (16+).

8 канал

7.00, 15.25, 19.20, 21.15, 1.05 «Надвор'е» + «Эрана».
7.05 Мультпарад. «Бос-малакасос» (0+).
7.30 «Прыколы 13-й школы» (6+).
7.35 Камедыя «Экстрасэнс».
8.30 Дакументальны экран «Раманавы».
9.25 Серыял «Ратавальнікі Малібу» (12+).
10.30 Дэтэктыў «Улада і закон» (16+).
13.30 Серыял «Славутае стагоддзе» (16+).
15.30 Мультпарад. «Том і Джэры ў Нью-Ёрку» (0+).
15.55 Драма «Акно жыцця» (16+).
17.30 Драма «Індыйскае лета» (12+).
19.25 Камедыя «Пастка» (16+).
20.50 «Вечарніца» (0+).
21.00 «Салам алейкум, Беларусь!».
21.20 Трылер «Ганібал» (18+).
23.30 Дэтэктыў «Флетч» (16+).

ВТБ

6.00 «Дурні і дарогі» (16+).
7.00 «Раніца з гумарам» (16+).
10.45, 22.55 «КВЗ. Панашаму» (16+).
12.00 «Гатуем як шэф» (16+).
12.30 «Лаві момант» (16+).
13.00, 2.35 Серыял «Сямейны бізнес» (16+).
13.50 «Асцярожна: дзеці!» (6+)
14.45, 0.00 Серыял «Выжыць пасля» (16+).
15.40 Серыял «Вароніны» (12+).
17.25 Серыял «Іванова—Івановы» (16+).
19.10 Серыял «Пастукай у мае дзверы» (16+).
21.00 Камедыя «Развод па-амерыканску» (12+).
0.55 Серыял «Крамлёўскія курсанты» (12+).
3.25 «Адна за ўсіх» (16+).
4.45 «6 кадраў» (16+).

Культура

6.30 «Пешшу...»
7.00 «Іншыя Раманавы» [СЦ].
7.30 «Аксакавы. Сямейныя хронікі». Дак. серыял [СЦ].
8.10 Легенды сусветнага кіно.
8.35 «Свята святога Юргена». Маст. Фільм.
10.00, 15.00, 19.30, 23.30 Навіны культуры.
10.15, 2.30 Красуйся, град Пятроў! [СЦ]
10.45 Academia.
11.35, 20.35 Штучны адбор.
12.20, 21.15 Ілюзіён.
14.30 «Эрмітаж» [СЦ].
15.05, 2.05 «Закахацца ў Арктыку». Дак. серыял [СЦ].
15.35, 23.50 «Следства вядуць знатакі». Маст. фільм [СЦ].
17.15 «Каханне і больш, чым каханне». Дак. фільм [СЦ].
18.10 Канцэрт № 5 для фартэпіяна з аркестрам. Уладзімір Федасееў і БСА імя П. І. Чайкоўскага.
19.00 Лісты з правінцыі. Кеназер'е (Архангельская вобласць) [СЦ].
19.45 Да 90-годдзя Уладзіміра Федасеева. «Маналог у 4 частках» [СЦ].
20.15 «Добрай ночы, малыя!»
1.25 «Літаратарскія масткі», або «Чалавек, які заслужыў добрыя пахаванні».

Настальгія

6.00 «Быў час» (16+).
6.55, 8.25, 9.40, 11.30, 14.45, 15.40, 17.30, 18.55, 20.40, 21.40, 23.30, 1.10, 2.45, 3.40, 5.30 Музычная настальгія (12+).
7.10 Маст. фільм «Воблака-рай» (18+).
9.00, 15.00, 21.00, 3.00 «Мінулы час» (12+).
10.00, 16.00, 22.00, 4.00 «Народжаныя ў СССР» (12+).
11.00, 17.00, 23.00, 5.00 «Блеф-клуб» (16+).
12.00 «Спяем, сябры!» (12+)
13.00 Маст. фільм «Ашалелы аўтобус» (18+).
18.00 «Яловая субмарына» (18+).
19.20 Маст. фільм «Лаўкач і Хіпоза» (18+).
0.00 «СевАлогія» (18+).
1.25 Маст. фільм «Мужчына ў доме» (18+).

EuroSport 1

4.00, 9.00, 19.00 Веласпорт (6+).
6.00, 17.00, 1.05 Аўтагонкі на вынослівасць (6+).
8.00, 8.00, 15.00, 15.30, 16.00, 16.30 Матакрос (6+).
10.30, 11.30 Супербайк (6+).
12.30 Усе віды спорту (6+).
13.00, 14.00 Скалалажанне (0+).
20.00 Парусны спорт (6+).
20.30, 21.00 Гольф (6+).

Кінакамедыя

1.00 Іспанская англійская (12+).
3.40 Сутэнёр (16+).
5.20 Бабро паржалаваць (16+).
7.20 Астэрыкс і Абелікс супраць Цэзара (12+).
9.30 Копы ў спадніцах (16+).
11.45 Белыя цыпачкі (12+).
13.40 Капалы цара Саламона (12+).
15.35 Вельмі небяспечная штучка (16+).
17.15 Вам пісьмо (16+).
19.30 Гуляй, Вася! Спатканне на Балі (16+).
21.35 Мача і батан (16+).
23.35 Пікселі (12+).

ТБ3

6.00 Калекцыя «Беларусьфільма» (12+).
8.50 «Забойствы па пятніцах» (16+).
10.25 «Улегцы» (12+).
10.55 «Жорсткі Стамбул». Серыял (16+).
12.15 «Містычныя гісторыі» (16+).
13.10, 17.30 «Усё ў тваіх руках» (16+).
14.05 «Старац» (16+).
14.40, 19.30, 3.15 «Сляпая» (16+).
15.35, 20.30, 4.05 «Варажбітка» (16+).
16.30 «Паляўнічыя на прывідаў» (16+).
18.25 «Уіджы» (16+).
21.30 «Паўночнае ззянне» (16+).
22.30 «Каханне і крышку пламбіру» (16+).
0.10 «Дзённік экстрасэнса» (16+).
1.05 «10 самых» (16+).
1.35 «Іншы свет-2» (16+).
4.30 «Суд ідзе». Дак. серыял (16+).

ТБ1000

5.15, 5.55, 17.20, 18.10 Доктар Хаус (18+).
6.50 Падарожжа да цэнтра Зямлі (12+).
8.25 Падарожжа-2: таямнічы востраў (12+).
10.00 Неверагоднае падарожжа містара Співетa (6+).
11.50 Трансформеры: эпоха знішчэння (12+).
14.40 Трансформеры: апошні рыцар (12+).
19.00 Як адчапіцца ад хлопца за 10 дзён (12+).

21.00 Добрай раніцы (16+).
22.55 Стажор (16+).
1.00 Чарапашкі-ніндзя (16+).
2.35 Чарапашкі-ніндзя-2 (16+).
4.25 Выдатніца лёгкіх паводзін (16+).

ТБ1000 Рускае кіно

5.30 Смяшарыкі (6+).
7.10 Фіксікі (6+).
8.45 Міфы (16+).
10.20 Калектар (16+).
11.40, 13.20 Нябесны суд (12+).

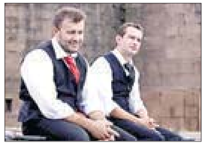

15.10 Географ глобус прапіў (16+).
17.15, 18.05 Скліфасоўскі (16+).
19.00 Мацільда (16+).
20.50 Пасажырка (16+).
22.35 Адмірал (16+).
0.35 14+ (16+).
2.20 Адночы (16+).
3.55 Прагулка (12+).

National Geographic

6.00, 5.40 Навуковыя глупствы (16+).
6.10, 7.00 Неверагодны доктар Пол (16+).
7.55, 8.45 Інстынкт выжывання (16+).
9.40, 10.30 Аўта-SOS (16+).
11.25, 12.15, 16.40 Дзікі тунец (16+).
13.10, 14.00, 19.15, 20.05, 21.00, 21.50, 1.55, 2.40, 3.20 Расследаванні авіякатастроф (16+).
14.55, 15.45, 0.25, 1.10 Служба бяспекі аэрапорта (16+).
17.30 Індыя з вышыні птушынага палёту (16+).
18.20, 18.45 Фабрыка ежы (16+).
22.40, 23.35 Міжнародны аэрапорт Дубай (16+).
4.05 Суперзбудаванні: цуды інжынеры (16+).
4.50, 5.15 Гульні розуму (16+).

ЯСНАе

4.45 Серыял «Смяротны нумар» (16+).
6.30 Серыял «Контргульня» (16+).
8.00 Серыял «Вайна на заходнім напрамку» (16+).
10.30 Серыял «17 імгненняў вясны» (12+).
12.20 Серыял «Чорны сабака» (12+).
13.55 Маст. фільм «Уцёкі» (12+).
15.55 Серыял «Учора скончылася вайна» (12+).
17.20 Серыял «Непераможны» (16+).
19.10 Серыял «Без права на памылку» (16+).
21.00 «У адкрытым доступе».
21.30 Маст. фільм «Легенда № 17» (12+).

23.45 Маст. фільм «Карпаты, Карпаты...» (12+)
2.15 Серыял «Паляванне на гаўляйтара» (12+).
4.00 Маст. фільм «Чаклун і Румба» (12+).

У праграме магчымы змяненні. Перадрукоўка праграмы забаронена. [СЦ] – фільм транслюецца са скрытымі субцітрамі.

ОДА ПІСЬМУ, альбо Як я змагаўся з бракаробамі

Людзям уласціва спадзявацца на цуды, і яны, бывае, здараюцца — ну хоць па драбязе.

...Галаву нехта раіў трымаць у холадзе, жывот у голадзе, а ногі ў цяпле.

З першым і другім (то-бок з галавой ды жыватом) гэта, як той казаў, працей простага, асабліва — калі грошай браке: кішкі марш іграюць, ты пад музыку з голай чупринай без шапкі ходзіш і ўсё...

А вось з нагамі ўжо складаней, бо не валёнкі ж у сталіцы насіць? Тут апроч цяпла яшчэ і зручнасці хочацца, да таго ж з прыгажосцю.

...Быў час — спадабалася мне адна мадэль нашага айчыннага абутку. Натуральная скура там, тоўстая падэшва... На восень-вясну, карацей, тое, што трэба! Купіў, як помню, трохі пафарсіў ды назад у каробку: на зіму ў шафу паставіў і далей жыву, чакаю, пакуль снег растане, каб зноў панасіць.

Але ж не збылася тая мара: абуўся, на вуліцу выйшаў — ногі чамусьці мокрыя. Думаю, што за ліха? Ногі па чарзе падняў, паглядзеў і вачам не паверыў: падэшвы — галоўнае, што абедзве — папалам раскололіся... Гэта ў новым амаль абутку! І чэк згубіўся... Значыць, трэба занесці туфлі на сметніцу і забыць, што яны былі. Але ж грошай шкада і сваіх надзей, зноў жа крыўда грызе — на сябе, на вытворцаў...

Каб выказаць ім сваё «фэ», схадзіў я на пошту: купіў там скрынку, палажыў туды чыстыя туфлі і сеў за пісьмовы стол.

У першых радках свайго ліста і шчыра падзякаваў вытворцам, што менавіта мне выпаў гонар выпрабоўваць новую, эксперыментальную мадэль абутку, які дазваляе чалавеку на хаду абмываць ступні экалагічна чыстай, можна сказаць касмічнай, талай альбо дажджавой вадой — ногі ў выніку зусім не пацеюць (праўда, мерзнуць...), але ж затое заўсёды чыстыя: дахаты прыйшоў, ручніком абсушыў і гайда на канапу. Час і вада эканомяцца...

Але ж гэта — матэрыяльны бок справы, а ёсць яшчэ і паэтычны: сонейка свеціць, птушачкі спяваюць, ручайкі паміж пальцаў бегаюць, пяткі казычуць... Як тут не заспяваць ад радасці? Як не кінуцца вершы складаць?!

Карацей, эксперыменту абутніка я прысвоіў найвышэйшую адзнаку і пажадаў — апроч іншага — добрага грануляту. Інтэрнэту тады не было, але ж я даведаўся, што менавіта ад яго залежыць якасць падэшвы.

...Дапісаўшы ліст, я паклаў яго ў паштовую скрынку — адправіў на адрас вытворцы. І — што вы думаеце — тыдні праз два атрымаў адказ! У ім — за подпісам намесніка генеральнага дырэктара — змяшчалася падзяка за «ўдзел у эксперыменце» і мой ліст, які найперш добра павесяліў іх спецыялістаў, а потым прымусіў папрацаваць — «укараніць шэраг мерапрыемстваў па ўдасканаленні выпускаемай прадукцыі».

У якасці пацвярджэння гэтым вось словам у паштовай скрыні (ну ці ж не цуд?!) ляжалі новыя туфлі (упадабанай мною мадэлі, майго памеру)... А галоўнае, падэшвы ў іх былі зроблены з найлепшага грануляту! Я ў правы нагу ўсунуў, у люстэрка паглядзеў і...

Крыўда мая, ну вядома ж, растала, як той снег пад вясновым сонцам! Не чакаў падобнай рэакцыі! Як, дарэчы, і таго, што дасланыя туфлі буду насіць не проста доўга, а вельмі доўга, бо я і цяпер яшчэ зрэдку абуваю іх — праўда, на дачы, у слату. Ногі па-ранейшаму сухія і ў цяпле.

Іван Архіпчук,
г. Мінск.

ДАРАГІЯ СУНІЦЫ

...Калега нядаўна падзялілася радасцю: на бацькаўшчыне, зусім непадалёк ад хаты, сабрала больш за дзесяць літраў... суніц. Як для мяне, дык гэта фантастычны вынік!

Амаль такі ж неверагодны быў у іншай знаёмай. Тая, працуючы ў школе, часцяком вадзіла дзяцей у паходы па родным краі: з палаткамі ды іншым рыштункам, два дні і ноч яны праводзілі на прыродзе: ладзілі розныя спартыўныя спаборніцтвы і гульні, варылі юшку на вогнішчы, спявалі...

У той раз уся праграма была ўжо выканана: можна, здавалася б, вяртацца дамоў, калі б не ягады. Падчас паходу іх група натрапіла на палянкі суніц, ды такіх, якіх не бачыў, здаецца, ніхто і ніколі: пахкіх, спелых, сакаўных...

Дзеці, вядома ж, «адарваліся» — з'елі, хто колькі мог, і пры гэтым знаку, можна сказаць, не зрабілі: процьма ягад яшчэ засталася...

А таму настаўніца праводзіла дзяцей да вёскі, каб «здаць» бацькам, а сама ледзьве не подбегам пакіравала назад. Палатку, спальнік ды іншы рыштунак прыхавала на месцы начлегу, сама — з вядром — пайшла ў ягады...

Збіраючы іх, не заўважыла, як стала вечарэць — падалася да месца, дзе пакінула рэчы, і яго, тое месца знайшла, а вось палатку ды ўсё іншае — як карова языком злізала: нехта знёс.

Парадокс: страта гэтая з часам забылася, а вось ягады ў памяці і сёння.

Аляксандр Матошка,
Расонскі раён.

БАЧЫЎ БОГ, ШТО НЕ ДАЎ СВІННІ РОГ, бо ўвесь свет спарола б...

Наш шэф (ці бос, як модна казаць) неадпойчы сцвярджаў, што ён — атэіст: для большай пераканаўчасці нават кулаком сябе ў грудзі біў! Але ж, як водзіцца, да пары...

Калі па парадку, то свайго асобнага кабінета начальнік не меў — сядзеў разам з намі, у адным пакоі.

Стол яго стаяў каля акна, што як быццам добра? І ў той жа час — дрэнна, бо адтуль праходзяць не толькі святло ды цяпло, але і сабачы холад. Таму ўвосень, недзе ў кастрычніку, пад канец рабочага дня да нас прыходзіла прыбіральшчыца: у абодвух вокнах вымывала шкло, потым у шчыліны паміж рамамі набівала старых газет, якія ўрэшце заклейвала белай паперай.

...У той раз «аперацыя» па ўцяпленні ледзь паспела пачацца і тут жа скончылася, бо жанчына, расставіўшы свой рыштунак, неяк няўдала павярнулася каля швабры, тая грымнула ў шыбу (шэф неспадзеўкі падскочыў) — адкалола кавалак шкла.

— Прабачце, я ж незнарок, — павінілася цётка Люся, падымаючы з падлогі ладны аскепак. — Бачыце: ён цэлы — яго можна прыляпіць... Скотчам, суперклеем... Я гэта зраблю.

Аднак шэф наш Віктар Яўгенавіч ужо, здаецца, змяніўшы сполах на міласць, нас, «бесталковых баб», акінуў сваім начальніцкім позіркам і горда абвясціў, што падасць дакладную, папросіць, каб шкло замянілі цалкам.

Гэта лёгка было сказаць, а вось зрабіць...

У той жа дзень у наш пакой прыйшлі два спецыялісты — Барыс ды Ваня. Першы (і ў тандэме галоўны) — высокі, шырокі, вечна п'янаваты і базвуслы... Другі — амаль поўная процілегласць.

Якраз ён, Ваня, з рулеткай палез на падаконне, каб зняць памеры шкла па вертыкалі.

Барыс у гэты час зачапіўся вокам за нашу пышнагрудую бландзінку Алесю: менавіта ёй (і толькі потым яго начальніку) паабяцаў, што — «кроў з носу» — шкло нам паставіць сам і ўжо заўтра.

Што здзівіла, ён не падмануў: з самай раніцы дзверы ў пакой з шумам расчыніліся, з калідора данеслася нейкая валтузня, потым гідкі пах перагару і стойкага мужчынскага поту, за якімі нарэшце паказалася... шкло. Перад сабой, горда задраўшы галаву і шырока развёўшы рукі, яго нёс Барыс.

Як?.. Чаму без пальчатак?!? спалохана вымавіў Віктар Яўгенавіч.

— А на халеру? — пытаннем на пытанне адказаў «майстар» і, падміргнуўшы Алесі, па-геройску дадаў: — У цырку вунь шкло ядуць і нічога — усе жывыя. А мне ж прынесці, як плюнуць...

Але ж з першага паверха на пяты... І лепш бы спачатку раму, — заўважыў Віктар Яўгенавіч. Як і тое, што ліст абы-як адрэзаны.

— Праз гэтыя ж дзіркі мароз у пакой палезе, вецер будзе гуляць, — стаў абурацца шэф.

— Іншага ліста на складзе няма, — паспрабаваў быў тлумачыць Ваня, аднак Барыс яго перабіў сваім гучным (у бок Алесі):

— А каму не падабаецца, як адрэзалі, той хай стане ды адрэжа лепш. І наогул — нам сказалі шкло памяняць, значыць, мы яго памяняем. Зараз...

Віктар Яўгенавіч падняў галаву — з жахам паглядзеў уверх на шыбу ў акне і, відаць, уявіў, як зараз гэты п'янаваты боўдзіла палезе на падаконнік (пяты паверх!), як пачне здымаць з завес раму, як з ёй, цяжкой і вялікай, барані божа...

Барыс тым часам ці не змог глядзець на Алесю праз вялікае шкло — рушыў з ім да сцяны, побач з якой той вялізны ліст раптам... выслізнуў з дужых мужчынскіх рук і густым вадаспадам аскепкаў... рассыпаўся каля ног.

Што адбылося, ніхто не зразумеў. У пакоі павісла цішыня. Мы, жанчыны, глядзелі на разгубленага Барыса, на яго знямелага напарніка, на свайго начальніка, твар якога раптам засвяціўся шчаслівай амаль дзіцячай усмешкай:

— Ёсць! Ёсць бог на свеце! — гучна вымавіў ён і, падняўшы вочы да столі, дадаў:

— Даруй мне, божа, што раней не верыў!

Наталля Сямёнава,
г. Гомель.

Рубрыку вядзе Валянціна ДОЎНАР.

Ад яе ж...

Як там у Паэта:

Усё прайшло, мінула,
Як і не было,
У капцах паснула,
Зеллем зарасло...

Але ж помніцца! І вельмі шмат!.. Цікава паслухаць, цікава пачытаць! Так што, калі ласка, пішыце! Бо яно ж і сапраўды:

В наш век
искусственного меха
и нефтью пахнущей икры
нет ничего дороже смеха,
любви, печали и игры.

Неасабісты суб'ектыў

ЯНЫ І МЫ

Калі гаспадары становяцца гасцямі

Кажуць, у Беларусі павялічылася колькасць мядзведзяў. Людзі здымаюць іх на відэа, выкладваюць выявы і аповеды ў сацыяльныя сеткі. Таўстапятыя асабліва і не баяцца — адна з відавочцаў расказвала, што, едучы на аўтамабілі недзе паблізу Бярэзінскага запаведніка, спыніліся і чакалі, пакуль мішка павольна сыдзе з дарогі... Зрэшты, мяне асабіста такое паведамленне асабліва не здзівіла. Гадоў дваццаць таму, калі былі на выязной прыёмнай у Лёзненскім раёне, месцічы як пра звычайную справу расказвалі, што мядзведзі штогод добра-ткі псуюць пасевы аўса — што не з'ядуць, дык вытапчуць, качаючыся ад задавальнення. Некаторыя гаспадаркі тады асобна каля лесу кавалкі засейвалі «некандыцыяй» — мішкам на абед...

А ўвогуле, гэта вельмі добра, што чырванакніжных драпежнікаў у нас становіцца больш. Значыць, не ўсё так дрэнна на гэтай тэрыторыі з намі, з чалавекамі, калі жывёліны селяцца побач, майструюць жыллё, выводзяць і гадуюць дзяцей. Не такія мы ўжо і пачвары ў іх вачах, атрымліваецца...

Хоць... Пішу гэта і разумею, што ўсё зусім не так. Проста нас, пачвар, у тых месцах, дзе жывёліны селяцца, стала менш. Мы перакачавалі ў гарады і вялікія паселішчы, пакінуўшы ім большую прастору для выжывання. Мы прыязджаем бліжэй толькі на лета, а гэта ўжо іхняя тэрыторыя. І ці варта абурацца і дзівіцца, што дзікі парылі бульбу, зайцы пагрызлі капусту, а дразды, пра якіх раней у вёсках і не чулі, падзяўблі ўсе вішні — толькі костачкі на зямлі засталіся? Не яны на нашай — ужо мы на іхняй тэрыторыі. Яны тут гаспадары, а мы так, госці. Самі вінаватыя, што пакідалі бацькоўскія хаты, перайменаваўшы іх у дачы. Яны прыйшлі і занялі наша месца. Калі б не гудзенне трымераў, ад якога з ранку да цямна калоціцца ўсё наваколле, яны б ужо сядзелі на нашых ганках і заглядалі ў вокны. Зрэшты, праз пару гадоў і гэта іх наўрад ці будзе палохаць. Калі раней па скошанай траве хадзілі проста за касцамі толькі прывучаныя да ўсялякіх выбрыкаў чалавека буслы, дык сёлета даваўлося бачыць, як амаль з-пад лёскі трымера выскачыў тхор. Не, не ўцякаючы, — ловячы мыш, якую заўважыў на пакошаным месцы. А што яму рабіць застаецца? Курэй ды курант у вёсцы амаль няма, бо жывуць тут не вяскоўцы — дачнікі.

Сёлета заўважылі, што зусім, абсалютна зусім зніклі з вёскі спадарожнікі чалавека і ягонага смецця галкі, вароны ды сарокі. Раней яны гняздзіліся проста ў дварах, на вялікіх старых дрэвах, і ад іх гвалту, асабліва гэтай парой, калі ўжо выраслі птушаняты, немагчыма было часам выйсці ў двор. А ў паветры лёталі маленькія лёгкія пёркі, і ў дзяцей нават забава была: хто наловіць больш... Цяпер ні каркання, ні сарочага стракатання ніздзе ні разу не чуваць, хіба ў горадзе ўбачыш белабоку на дарозе на тралейбусны прыпынак. Зіркне бліскучым цёмным вокам — нібы прывітанне перадае ад сваіх пра-пра..., што калісьці скакалі па бялюткім снезе каля вясковай хаты, дзёўбаючы яркія кроплі крыві ад заколатага перад Калядамі парсюка...

Затое новых крылатых жыхароў — якіх толькі няма! Апроч ужо згаданых шэрых драздоў, якія да такой ступені асмялелі, што сёлета, як ластаўкі, звілі гняздо ў застрэшку капліцы, з'явіліся яшчэ і іх чорныя сваякі. Здалёк падобныя на шпакоў, але ўсе бліскуча-чорныя, бы галавешкі, з аранжавымі дзюбамі і гэткай самай акантоўкай вакол вачэй, яны аказаліся яшчэ больш ахвочыя да садовых ягад, чым іх шэрыя браты. Сёлета клубніцы ад гэтай навалачы ў пер'ях накрылі зялёнай адмысловай сеткай — ягады відаць, а не дастаць. Бачылі б вы, з якім разгубленым выглядам яны вакол той сеткі хадзілі...

На старой яблыні, на самых высокіх галінках, гушкаюцца і нешта па-свойму крычаць блакітнакрылыя сойкі. Панчанка калісьці пісаў, звяртаючыся да гэтай птушкі: «Кожным летам ад тлуму і зморы я // Уцякаю ў твае лясы». Цяпер «лясы» насцярожанай птушкі — гэта нашы старыя сады, у якіх увосень, калі заканчваецца дачны сезон, мяккім рудаватым дыванам, пакуль не прыедзе хто на выхадныя, ляжаць нікім не пазбіраныя і нікому не патрэбныя яблыкі...

Дзякую прыроду гарадскія дзеці, што прыязджаюць разам з бабуляй на дачу на лета, вывучаюць, не выходзячы з двара. (Праўда, у іх няма ніякіх шанцаў убачыць, як ужывую выглядае карова, бо кароў у вёсцы няма ніводнай.) Убачылі на плоце якую невядомую птушку, радасна яе фатаграфуюць і імчаць глядзець, што за яна. Інтэрнэт у нас цягне не заўсёды, і тут вельмі дапамагае... Беларуская савецкая энцыклапедыя, выдадзеная ў пачатку 1980-х, якая доўга стаяла і пылела на кніжнай паліцы, а цяпер ледзь не самая папулярная ў хаце кніга. Бо там у другім, здаецца, томе, каляровыя ўкладкі з малюнкамі. Там асобна і драпежныя птушкі, і птушкі беларускіх лясоў, і палёў, і лугоў у вельмі натуральным выяўленні. Дык вось, малыя казалі, што на нашым вясковым плоце перасядзелі, касавурачыся на акно кухні, амаль усе — і лясныя, і палявыя, і лугавыя. З драпежнымі складаней — бачылі толькі каршуна ды ястраба — яны проста за агародам на ўчастку палююць на мышэй. Цяпер яны прыдумалі, што хутка прыляціць упадабаны імі ў кнізе сокал-сапсан — ну проста не можа не прыляцець. Гледзячы на тое, як дзічэе рэчка за агародамі, на якой ужо гняздуюцца дзікія качкі (а калісьці яна была спрэс у сажалках, на якіх плавалі чароды свойскіх птушак), думаеш пра тое, што і чырванакніжнага драпежніка малыя сапраўды могуць дачакацца...

Нядаўна я чытала ім ужо згаданы верш пра сойку: «Рыжаватая, чарнапёрая, // А на крылах — блакіт для красы...» І яшчэ вось гэты, з таго ж зборніка: «Акіян і космас вывучайце // З добрым сэрцам, // А яшчэ прашу: // Пакідайце і буслу, і чайцы // Больш вады і неба на душу....» Дзеці ўважліва слухалі, здаецца, разумелі.

Можа, гэта калі-небудзь дапаможа ім паразумецца з новымі гаспадарамі пакінутай намі зямлі, калі раптам захочуць на яе вярнуцца не гасцямі...

Алена ЛЯЎКОВІЧ.

ИЗВЕЩЕНИЕ
О ПРОВЕДЕНИИ ПОВТОРНЫХ ЭЛЕКТРОННЫХ ТОРГОВ
по продаже недвижимого имущества

Коммунальное консалтинговое унитарное предприятие «Витебский областной центр маркетинга» извещает о проведении повторных электронных торгов № **2022.Ч.002.00079** по продаже недвижимого имущества на электронной торговой площадке ETPVIT.BY по адресу: https://etpvit.by/.

Продавец: Открытое акционерное общество «Витебский приборостроительный завод», 210026, г. Витебск, ул. Гагарина, 4, тел. 8 (0212) 36-27-07.

Организатор, Оператор электронной торговой площадки ETPVIT.BY: коммунальное консалтинговое унитарное предприятие «Витебский областной центр маркетинга», г. Витебск, проезд Гоголя, 5, тел.: +375 (212) 24-63-12, +375 (29) 510-07-63, +375 (44) 709-55-52, e-mail: vcm74@mail.ru, https://etpvit.by.

Дата и время проведения повторных торгов: 30.08.2022 в 09.00 (по времени на сервере ЭТП ETPVIT.BY).

Лот № 1. Капитальное строение с инвентарным номером 200/С-44392 площадью 2891,0 кв. м по адресу: Витебская обл., г. Витебск, ул. Гагарина, 4, наименование – **производственный корпус,** назначение – здание специализированное для металлургического производства и металлообработки, находящееся на земельном участке с кадастровым номером 240100000001000497 площадью 3,9964 га по адресу: Витебская обл., г. Витебск, ул. Гагарина, 4 (общая долевая аренда), целевое назначения – земельный участок для обслуживания административно-производственных зданий и сооружений трубопроводного транспорта. Переход права на земельный участок осуществляется в соответствии с законодательством.

Нач.цена: 94 117,07 бел. руб. без учета НДС. **Задаток: 9411,70** бел. руб.

Электронные торги проводятся в соответствии с Регламентом организации и проведения электронных торгов по продаже имущества и имущественных прав на электронной торговой площадке коммунального консалтингового унитарного предприятия «Витебский областной центр маркетинга» «etpvit.by». **Для участия в электронных торгах** необходимо ознакомиться с Регламентом, зарегистрироваться на ЭТП по электронному адресу: https://etpvit.by, внести задаток и подать документы на участие в торгах согласно информации об электронных торгах, размещенной на сайте ЭТП. **Срок внесения задатка и время окончания приема заявлений с прилагаемыми документами: до 16.00 29.08.2022. Сумма задатка перечисляется оператору электронных торгов на р/с:** № BY93MTBK30120001093300066782 ЗАО «МТБанк» г. Минск, БИК MTBKBY22, УНП 390477566. Получатель – ККУП «Витебский областной центр маркетинга». **Условия повторных электронных торгов:** Победитель эл. торгов (претендент на покупку) обязан: в течение 10 (десяти) раб. дней с даты проведения электронных торгов возместить затраты на организацию и проведение электронных торгов, расходы Доверителя на проведение независимой оценки (322,70 бел. руб. с НДС 20 %) и на проведение независимой экспертизы внутренней оценки (338,64 бел. руб. с НДС 20 %), оплатить услуги Оператора ЭТП согласно прейскуранту, размещенному на сайте ЭТП; подписать договор купли-продажи предмета электронных торгов в течение 11 (одиннадцати) рабочих дней со дня проведения электронных торгов, оплатить предмет электронных торгов в порядки и сроки, установленные договором купли-продажи, оплатить НДС в размере 20 % сверх цены продажи предмета электронных торгов. С подробной информацией о предмете электронных торгов, порядке участия и оформления документов для участия в электронных торгах можно ознакомиться на сайте ЭТП ETPVIT.BY, по электронному адресу: https://etpvit.by, в разделе: «Недвижимое имущество». Организатор электронных торгов имеет право отказаться от проведения электронных торгов в любое время, но не позднее чем за три календарных дня до наступления даты их проведения. Ознакомиться с предметом электронных торгов можно в рабочие дни по предварительному согласованию с Продавцом по тел.: Позняк Светлана Георгиевна, тел. +375 (33) 317 50 00.

ИЗВЕЩЕНИЕ О ПРОВЕДЕНИИ ОТКРЫТОГО АУКЦИОНА

Организатор аукциона, оператор ЭТП	**ООО «Расантехторг», г. Минск, ул. Беды, 33, помещение 339. Адрес ЭТП: www.torgi24.by**
Продавец	**ОАО «Столбцовский РКБО» Минская область, г. Столбцы, ул. Я. Коласа, 28**

Предмет электронных торгов:

Лот	Наименование (назначение), инвентарный номер	Начальная цена с НДС (бел. руб.)
889	**Капитальное строение с инвентарным № 622/С-48035**	**124 800,00**

расположенные по адресу:
Минская обл., Столбцовский р-н. ул. Социалистическая, 55, наименование – здание прачечной

Размер шага составляет **5 %** от начальной цены лота

Задаток 10 % от начальной цены предмета электронных торгов в белорусских рублях перечисляется на р/с BY56UNBS30120893600010000933 в ЗАО «БСБ Банк», код UNBSBY2X, г. Минск, пр-т Победителей, 23/3, УНП 191514793, получатель: ООО «Расантехторг»

Срок подписания договора купли-продажи: 5 (пять) рабочих дней после электронных торгов

Условия оплаты предмета электронных торгов

Победитель торгов (претендент на покупку) обязан оплатить предмет аукциона в соответствии с договором купли-продажи, но не позднее 30 (тридцати) дней со дня проведения торгов, если иной срок не установлен собранием (комитетом) кредиторов

Победитель аукциона (претендент на покупку) обязан возместить затраты на проведение торгов и оплатить вознаграждение организатору аукциона в размере **10 %** от цены продажи лота в течение 5 (пяти) дней со дня проведения аукциона. Затраты на организацию и проведение электронных торгов составили по лоту – **не более 950,00 бел. руб.**

Дата и время начала торгов: 15.08.2022 в 09.00.
Дата и время окончания торгов: 15.08.2022 в 16.00

Для участия в торгах необходимо подать заявку и пройти регистрацию в качестве участника торгов на торговой площадке: **www.torgi24.by**.
Прием документов на участие в торгах осуществляется организатором торгов ООО «Расантехторг» на электронную почту: **info@torgi24.by**.
Срок приема заявлений на участие в торгах и оплаты задатка – с **29.07.2022 по 11.08.2022** с 9.00 до 17.00

Контактные данные:
+375 (29) 607-79-50; +375 (29) 607-22-87.
E-mail: info@torgi24.by

ООО «Деловая оценка» (организатор аукциона) по поручению ОАО «СтанкоГомель» (продавец) извещает о проведении 10 августа 2022 года повторного открытого аукциона по продаже имущества в 12.00 по адресу: Гомельская обл., г. Гомель, ул. Жарковского, д. 24, каб. 3-2

ЛОТ № 1: Капитальное строение с инвентарным номером 350/С-67428, площадью 432,9 кв. м, наименование – здание РМЦ, назначение – здание многофункциональное. Составные части и принадлежности: три пристройки, автомобильные дороги завода, кирпичный забор – 14,11 м, железобетонный забор – 18,12 м. **Информация о земельном участке:** кадастровый номер 340100000001006400, площадь 0,0843 га. **Адрес:** Гомельская обл., г. Гомель, ул. Интернациональная, 10Б

Начальная цена продажи с учетом НДС: 407 148,00 бел. руб.
Задаток (5 %) с учетом НДС: 20 357,40 бел. руб.

Продавец: ОАО «СтанкоГомель», г. Гомель, ул. Интернациональная, 10. Контактный телефон +375 44 775-83-41.

Шаг аукциона – 5 %. Для участия в аукционе необходимо:

1. Оплатить задаток на расчетный счет **Продавца: р/с BY28AKBB30 12036350025310000** в ОАО «АСБ «Беларусбанк»», г. Гомель, ул. Фрунзе, 6а, **ОКПО 05802968, УНП 400085002.**

2. Подать заявление организатору аукциона по установленной форме с приложением необходимых документов по адресу: г. Гомель, ул. Жарковского, д. 24, каб. 3-2, в рабочие дни с **10.00 до 13.00** и с **14.00 до 17.00** от даты опубликования настоящего извещения. **Прием заявлений для участия в аукционе заканчивается 08.08.2022 г. в 17.00.**

Порядок участия и проведения аукциона с перечнем необходимых документов опубликован на сайте www.deloocenka.by.

Организатор аукциона вправе отказаться от проведения аукциона в любое время, но не позднее чем за 3 (три) дня до его проведения. Единственный участник имеет право приобрести лот с шагом 5 %. Участник торгов имеет право до начала торгов письменно отозвать свое заявление на участие в них. Неявка участника торгов на торги признается отказом от участия в торгах. В этих случаях сумма внесенного им задатка возвращается организатором в течение **5 (пяти) рабочих дней** со дня проведения торгов. Победителем торгов будет признан участник, предложивший более высокую цену. Лицо, являющееся победителем торгов, обязано: подписать протокол о результатах аукциона; заключить договор купли-продажи в течение **10 (десяти)** календарных дней с момента подписания протокола; стоимость, сформированная в результате аукциона, должна быть выплачена продавцу в следующем порядке: **60 %** стоимости в течение **10 календарных дней** с момента подписания договора, оставшаяся сумма выплачивается тремя равными долями **ежемесячно до 20-го числа месяца**, следующего за месяцем оплаты первого этапа. Возместить затраты на организацию и проведение аукциона и оплатить вознаграждение в размере 1,5 % от цены продажи предмета аукциона организатору торгов в течение **5 (пяти) рабочих дней** с момента подписания протокола. Задатки, уплаченные участниками аукциона, ставшими победителями, будут учтены в счет окончательной стоимости объекта. Дополнительно сообщаем, что ОАО «СтанкоГомель» заключен договор аренды с ОДО «Нестерка». Предметы договора – нежилые помещения с изолированным выходом на ул. Интернациональную общей площадью 265,2 кв. м. Проводится аукцион в соответствии с Положением Общества с ограниченной ответственностью «Деловая оценка» о порядке организации и проведения аукционов по продаже имущества и права на заключение договоров аренды нежилых помещений (их части). **Дополнительная информация по контактным телефонам организатора аукциона: +375 (232) 34-62-36, +375 (44) 750-40-03, +375 (29) 303-30-62 и на сайте www.deloocenka.by**.

Минский городской центр недвижимости

Коммунальное унитарное предприятие «МИНСКИЙ ГОРОДСКОЙ ЦЕНТР НЕДВИЖИМОСТИ» 31 августа 2022 г. проводит открытый аукцион № 10-У-22 с условиями на право проектирования и строительства капитальных строений (зданий, сооружений)

Вид аукциона: открытый (на повышение начальной цены). **Предмет аукциона:** право проектирования и строительства капитальных строений (зданий, сооружений) на предоставляемых земельных участках, на которых находятся объекты, подлежащие сносу. Аукцион проводится в порядке, установленном постановлением Совета Министров Республики Беларусь от 26.03.2008 № 462. На торги выставляется право проектирования и строительства капитальных строений (зданий, сооружений) на земельных участках в г. Минске, предоставляемых в аренду сроком на 5 лет:

№ предмета аукциона	Месторасположение земельного участка	Площадь земельного участка, га	Целевое назначение земельного участка	Начальная цена предмета аукциона, бел. руб.	Сумма задатка, бел. руб.	Расходы на подготовку документации для проведения аукциона, бел. руб.	Наличие обременений	Ориентировочный размер убытков, причиняемых изъятием земельного участка и сносом расположенных на нем объектов недвижимости, бел. руб.
1	2	3	4	5	6	7	8	9
1	г. Минск, ул. Виноградная	0,2648	Для строительства объекта «Объект торговли и бытового обслуживания по ул. Виноградной в г. Минске»	11 123,26	2 224,00	22 253,15	Снос объектов недвижимого имущества, попадающих под пятно застройки, в т. ч. индивидуальных боксовых гаражей: ул. Сосновый Бор, 9А, пом. 12; ул. Сосновый Бор, 25А; ул. Сосновый Бор, 27; ул. Сосновый Бор, 27/1; ул. Сосновый Бор, 27/3; ул. Сосновый Бор, 27/4; ул. Сосновый Бор, 27/6; ул. Сосновый Бор, 27/8; ул. Сосновый Бор, 27/9; ул. Сосновый Бор, 27, пом. 10; ул. Сосновый Бор, 27/11; ул. Сосновый Бор, 27/12; ул. Сосновый Бор, 27/14; ул. Сосновый Бор, 27/15; ул. Сосновый Бор, 27/16	389 532,51
2	г. Минск, в районе Степянка	1,2200	Для строительства объекта «Административно-деловой центр с многоуровневой гараж-стоянкой на 300 машино-мест в районе Степянка в г. Минске»	66 335,97	13 267,00	13 667,96	Снос объектов недвижимого имущества, попадающих под пятно застройки, в т. ч.: строения, здания и сооружения по ул. Карвата, 87, корп. 10, а также других объектов (ограждения, ворота, многолетние насаждения)	236 103,86
3	г. Минск, ул. Вышелесского – ул. Скрипникова	1,5898	Для строительства объекта «Многофункциональный административно-деловой и торгово-развлекательный комплекс с паркингом на 300 м/мест по ул. Вышелесского – ул. Скрипникова»	121 675,34	24 335,00	13 977,79	Снос объектов недвижимого имущества, попадающих под пятно застройки, в т. ч.: усадебной застройки по ул. Вышелесского, 20, ул. Вышелесского, 22, а также демонтаж других объектов (металлическое ограждение, металлический гараж, сарай, КТП 3397)	820 705,42 Возмещение потерь сельскохозяйственного производства в размере 7 906,56*

**Потери сельскохозяйственного производства подлежат пересчету, а также актуализации с учетом нормативов, действующих на дату их фактического возмещения и соответствующего уровня инфляции.*

Возмещение убытков производится лицами, которым предоставляются изымаемые земельные участки.

Основные требования по проектированию и строительству объекта и условия предоставления земельных участков указаны в земельно-кадастровой и иной документации, подготовленной для проведения аукциона.

Сведения о наличии инженерных коммуникаций на указанных земельных участках и их характеристики содержатся на планово-картографических материалах в составе земельно-кадастровой документации.

Инженерное развитие инфраструктуры застраиваемой территории участков осуществляется в соответствии с техническими условиями на инженерно-техническое обеспечение объектов, выданными эксплуатирующими и согласующими организациями (согласно перечню, установленному Минским горисполкомом).

Аукцион состоится **31 августа 2022 г. в 16.00** по адресу: г. Минск, ул. К. Маркса, 39, зал аукционов.

Участниками аукциона могут быть юридические лица или индивидуальные предприниматели. В аукционе допускается участие на стороне покупателя консолидированных участников – двух и более индивидуальных предпринимателей, юридических лиц.

Для участия в аукционе необходимо:

внести задаток не позднее 25 августа 2022 г. в размере, указанном в графе 6 таблицы, перечисляемый на расчетный счет BY15 BLBB 3012 0190 3985 8300 1001 в ЦБУ № 527 ОАО «Белинвестбанк» г. Минск, БИК BLBBBY2X, получатель – государственное предприятие «МГЦН», УНП 190398583, назначение платежа – задаток для участия в аукционе № 10-У-22 по предмету аукциона № (*указать номер предмета аукциона*);

представить в коммунальное унитарное предприятие «Минский городской центр недвижимости» (организатору аукциона) следующие документы:

заявление на участие в аукционе;

документ, подтверждающий внесение суммы задатка, с отметкой банка;

подписанное соглашение о правах, обязанностях и ответственности сторон в процессе подготовки и проведения аукциона (в двух экземплярах) установленной формы, включающее обязательство по уплате в соответствии с законодательством штрафных санкций и иные требования;

дополнительно представляются:

юридическим лицом Республики Беларусь или индивидуальным предпринимателем – копия документа, подтверждающего государственную регистрацию юридического лица или индивидуального предпринимателя, без нотариального засвидетельствования;

иностранным юридическим лицом – копии учредительных документов и выписка из торгового реестра страны происхождения (выписка должна быть подготовлена в течение шести месяцев до подачи заявления на участие в аукционе) либо иное эквивалентное доказательство юридического статуса в соответствии с законодательством страны происхождения, документ о финансовой состоятельности, выданный обслуживающим банком или иной кредитно-финансовой организацией, при необходимости легализованные в установленном порядке, с нотариально заверенным переводом на белорусский или русский язык;

представителем заявителя (кроме случаев, когда юридическое лицо представляет его руководитель) – доверенность, выданная в установленном законодательством порядке, при необходимости легализованная в установленном порядке, с нотариально заверенным переводом на белорусский или русский язык;

консолидированными участниками – оригинал и копия договора о совместном участии в аукционе.

При подаче документов для участия в аукционе предъявляют:

заявитель (его представитель) – документ, удостоверяющий личность, а руководитель юридического лица также – документ, подтверждающий его полномочия;

уполномоченное лицо (его представитель) – документ, удостоверяющий личность, и доверенности, выданные индивидуальными предпринимателями, юридическими лицами, заключившими договор о совместном участии в аукционе;

представитель уполномоченного лица – доверенность, выданную в установленном законодательством порядке, либо документ, подтверждающий полномочия должностного лица.

Прием документов, консультации по вопросам участия в аукционе и ознакомление с имеющейся документацией осуществляются по адресу: г. Минск, ул. К. Маркса, 39, каб. № 2 с 1 августа 2022 г. по 25 августа 2022 г. включительно в рабочие дни с 09.00 до 13.00 и с 14.00 до 17.00 (по пятницам до 16.00).

Торги в отношении земельных участков проводятся при условии наличия двух или более участников. Победителем торгов признается участник, предложивший наиболее высокую цену.

Если заявление на участие в аукционе подано только одним участником, аукцион признается несостоявшимся и земельный участок предоставляется такому лицу при его согласии с внесением платы за право заключения договора аренды земельного участка в размере начальной цены предмета аукциона, увеличенной на 5 процентов.

Победитель аукциона либо единственный участник несостоявшегося аукциона в течение 10 рабочих дней со дня проведения аукциона обязан:

- внести плату за право заключения договора аренды земельного участка (часть платы – в случае предоставления Минским горисполкомом рассрочки ее внесения);

- возместить Минскому горисполкому расходы, связанные с подготовкой документации, необходимой для проведения аукциона;

- возместить организатору аукциона затраты на организацию и проведение аукциона, в т. ч. расходы, связанные с изготовлением и представлением участникам документации, необходимой для его проведения. **Информация о данных затратах, порядке их возмещения доводится до сведения участников аукциона до его начала при заключительной регистрации под подпись и оплачивается по предоставляемому организатором аукциона счету-фактуре.**

Оплата стоимости за право заключения договоров аренды земельных участков осуществляется по безналичному расчету за белорусские рубли. По заявлению победителя аукциона либо единственного участника несостоявшегося аукциона Минский горисполком предоставляет рассрочку внесения платы за право заключения договора аренды земельного участка.

После внесения платы за право заключения договоров аренды земельных участков (часть платы – в случае предоставления Минским горисполкомом рассрочки ее внесения), Минский горисполком заключает с победителем аукциона либо единственным участником несостоявшегося аукциона договор на реализацию права проектирования и строительства капитальных строений (зданий, сооружений).

Всем желающим предоставляется возможность ознакомления с землеустроительной и градостроительной документацией по земельным участкам (в том числе с характеристиками расположенных на земельных участках инженерных коммуникаций и сооружений (при их наличии) и условиями инженерного развития инфраструктуры застраиваемой территории). Осмотр земельных участков на местности производится желающими самостоятельно в удобное для них время.

Контактный телефон + 375 (17) 363-96-72, официальный сайт организатора аукциона: **www.mgcn.by.**

Центр Промышленной Оценки
• ОРГАНИЗАЦИЯ АУКЦИОНОВ
• ОЦЕНКА ВСЕХ ВИДОВ ИМУЩЕСТВА

ИЗВЕЩЕНИЕ О ПРОВЕДЕНИИ ЭЛЕКТРОННЫХ ТОРГОВ

Организатор аукциона: ЗАО «Центр промышленной оценки», г. Минск, ул. Мележа, 5/2, пом. 1703. Сайт: www.cpo.by

Продавец: ОАО «Строймаш», ул. Рыбалко, д. 26, 220033, г. Минск

Оператор ЭТП: ООО «ИПМ-Консалт оценка», г. Минск, ул. Мележа, 5/2, пом. 1703. Адрес ЭТП: www.ipmtorgi.by

Предмет электронных торгов: Оборудование, бывшее в употреблении, расположенное по адресу: г. Минск, ул. Рыбалко, д. 17

Лот №	Наименование, модель	Инв. номер	Начальная цена с учетом НДС 20 %	Минимальная цена с учетом НДС 20 %
1	Пресс гидравлический НС-4	2424	3 960,00	3 168,00
2	Пресс гидравлический ДГ 2432	1698	17 280,00	13 824,00
3	Вальцы гибочные для прокатки резины	1721	1 680,00	1 344,00
4	Станок для резки сырой резины В106	2895	6 000,00	4 800,00
5	Пресс гидравлический для прессовки ПГК-1	2201	7 080,00	5 664,00
6	Машина вертикально-литьевая ПЛ-71	1938	4 920,00	3 936,00
7	Шкаф для сушки капрона 1Н125	1810	1 920,00	1 536,00
8	Станок радиально-сверлильный 2Н55	1383	3 000,00	2 400,00
9	Токарно-винторезный станок 16К20	1662	6 600,00	5 280,00
10	Плита ПКБ-12101	2791	16 200,00	12 960,00
11	Вальцы для раскатки резки сырой резины ПГ500	2731	6 000,00	4 800,00
12	Механизм правильный МП-1У2	1806	7 680,00	6 144,00
13	Станок зубодолбежный 5М14	2193	6 120,00	4 896,00
14	Станок поперечно-строгальный 7М36	2360	4 560,00	3 648,00
15	Станок внутришлифовальный 3А250	1858	4 560,00	3 648,00
16	Станок вертикально-фрезерный 6С12П	1923	4 320,00	3 456,00
17	Станок горизонтально-расточной Н-80	2030	6 720,00	5 376,00
18	Машина моечная МММ3Ш	4088	5 640,00	4 512,00
19	Станок токарно-винторезный 1К625	2380	3 600,00	2 880,00
20	Пресс-ножницы комбинированные КПН-14	1568	3 480,00	2 784,00
21	Полуавтомат абразивно-отрезной 8Г240	1814	2 160,00	1 728,00
22	Кран козловой 20т (ККК20М), 1976 г. в.	2800	97 080,00	77 664,00
23	Автобус ГАЗ 3221 32, 2003 г. в., кузов № 2210030003641	00081-08	468,00	374,40
24	Экскаватор ЭО 2621, 1990 г. в., рег. знак КI 8108	1625	5 880,00	4 704,00
25	Грузовой седельный тягач МАЗ 54323, 1989 г. в., рег. знак АЕ 6918-7, кузов № ХТМ54323000005555	00030-24	1 920,00	1 536,00
26	Полуприцеп бортовой МАЗ 9397, 1989 г. в.; рег. знак 1459 КМ, кузов № ХТМ939700К0001283	00092-92	1 680,00	1 344,00
27	Полуприцеп МАЗ 9380, 1988 г. в., рег. знак 3494 КА	00064-36	1 200,00	960,00
28	Грузовой специальный самосвал МАЗ 5551; 1989 г. в.; рег. знак АС 1924-7; кузов № 3М55510000013843	РК260081	2 880,00	2 304,00
Сумма шага аукциона		5 % от начальной цены предмета аукциона		

Порядок ознакомления с предметом электронных торгов: осуществляется в рабочие дни с 9.00 по 16.00 – Николай Маркович, 8044-505-16-54

Задаток 10 % от начальной цены предмета электронных торгов в белорусских рублях перечисляется на р/с BY47 BELB 3012 0028 5000 3022 6000 в ОАО «Банк БелВЭБ», БИК BELBBY2X. Получатель платежа – ЗАО «Центр промышленной оценки», УНП 191021390

Электронные торги проводятся в порядке, определенном постановлением Министерства экономики Республики Беларусь от 01.04.2019 № 9 (ред. от 20.05.2021) «Об электронных торгах по продаже имущества в процедурах экономической несостоятельности (банкротства)» (вместе с «Инструкцией о порядке организации и проведения электронных торгов по продаже имущества в процедурах экономической несостоятельности (банкротства)»)

Организатор аукциона имеет право снять предмет электронных торгов с торгов в любое время до объявления его проданным без объяснения причин снятия

Срок подписания договора купли-продажи: договор купли-продажи Покупатель обязан подписать в течение 3 (трех) календарных дней с момента его получения, но не позднее 10 (десяти) рабочих дней со дня завершения электронных торгов

Условия оплаты предмета аукциона

Победитель аукциона либо единственный участник аукциона, согласившийся приобрести предмет аукциона по начальной цене, увеличенной на 5 %, обязан оплатить предмет аукциона в соответствии с договором купли-продажи, но не позднее **30 (тридцати) дней** со дня проведения торгов, если иной срок не установлен собранием (комитетом) кредиторов

Победитель аукциона либо единственный участник, согласившийся приобрести предмет электронных торгов по начальной цене, увеличенной на 5 %, обязан возместить **затраты на их проведение и оплатить вознаграждение организатору в размере 10 % от цены продажи лотов №№ 1–21, 23–28, и 3 % от цены продажи лота № 22** предмета электронных торгов в течение 5 (пяти) дней со дня проведения аукциона

Дата и время начала и окончания электронных торгов: с 09.00 до 16.00 26.08.2022.

Торги продлеваются на 3 минуты с момента подачи ставки в случае, если ставка поступила менее чем за 3 минуты до окончания торгов. Заявки на участие в электронных торгах принимаются по **24.08.2022** до 17.00 на ЭТП «ИПМ-Торги» по адресу: www.ipmtorgi.by

Контактные телефоны: +375 29 317-95-42; +375 44 704-92-06. E-mail: auction@cpo.by

Центр Промышленной Оценки
• ОРГАНИЗАЦИЯ АУКЦИОНОВ
• ОЦЕНКА ВСЕХ ВИДОВ ИМУЩЕСТВА

ИЗВЕЩЕНИЕ О ПРОВЕДЕНИИ ЭЛЕКТРОННЫХ ТОРГОВ В ФОРМЕ ОТКРЫТОГО АУКЦИОНА

Организатор аукциона	**ЗАО «Центр промышленной оценки», г. Минск, ул. Мележа, 5/2, пом. 1703, оф. 5. Сайт в интернете: www.cpo.by**
Продавец	**ОАО «Агат – электромеханический завод», 220114, г. Минск, пр-т Независимости, 115, каб. 317**
Оператор ЭТП	**ООО «ИПМ-Консалт оценка», г. Минск, ул. Мележа, 5/2, пом. 1703, оф. 4б. www.ipmtorgi.by**

Предмет электронного аукциона Оборудование, бывшее в употреблении, по адресу: г. Минск, пр-т Независимости, 115 (территория предприятия)

Лот №	Наименование	Год выпуска	Инвентарный номер	Начальная цена с НДС 20 %, бел. руб.
1	Станок токарно-винторезный SN40B/1000	1984	42301211	2735,04
2	Вертикально-фрезерный станок 6М-13П	1968	42308069	2495,04
3	Универсально-фрезерный станок 676П	1972	42308063	1775,04
4	Универсально-фрезерный станок 675	1963	42308047	1031,04
5	Радиально-сверлильный станок 255	1953	42306068	1775,04
6	Настольно-сверлильный станок 2МI 12	1972	42306246	503,04
7	Станок токарно-винторезный ЕМВ-200	1970	42301061	2015,04

Задаток 10 % от начальной цены предмета электронных торгов в белорусских рублях перечисляется на р/счет BY47 BELB 3012 0028 5000 3022 6000 в ОАО «Банк БелВЭБ» (BYN); БИК BELBBY2X. Получатель платежа – **ЗАО «Центр промышленной оценки».** УНП 191 021 390

Срок подписания договора купли-продажи	**10** рабочих дней после электронных торгов. **Продавец составляет и направляет договор для подписания победителю аукциона**

Условия оплаты предмета электронных торгов

Если между продавцом и покупателем (победитель электронных торгов либо единственный участник электронных торгов, согласившийся приобрести предмет электронных торгов по начальной цене, увеличенной на 5 %) в течение срока, установленного для подписания договора купли-продажи, не достигнута договоренность по срокам и о порядке оплаты предмета электронных торгов, такая оплата должна быть произведена в течение **30 (тридцати) календарных дней** после заключения договора купли-продажи

Порядок проведения и оформления участия в электронных торгах

Электронные торги проводятся в соответствии с регламентом электронной торговой площадки «ИПМ-Торги», размещенным по адресу: www.ipmtorgi.by Ответственность участника аукциона, его права и обязанности, **штрафные санкции** прописаны **в соглашении** о правах и обязанностях сторон в процессе подготовки и проведения аукциона. Данное соглашение является договором присоединения и размещается на странице лота во вкладке «Документы» по адресу: www.ipmtorgi.by. Страница лота по указанному адресу содержит также информацию о типе торгов и общих правилах их проведения. Победителем аукциона признается участник, предложивший максимальную цену.

Победитель электронных торгов либо единственный участник электронных торгов, согласившийся повысить начальную цену предмета электронных торгов на 5 %, обязан возместить организатору торгов затраты на их проведение и оплатить вознаграждение 10 % от цены продажи лота в течение 3 рабочих дней после проведения электронных торгов

Организатор электронных торгов имеет право снять предмет аукциона с электронных торгов в любое время до момента определения победителя электронных торгов без объяснения причин снятия

Дата и время начала и окончания электронных торгов	**31.08.2022 г. с 10.00 по с 11.00.** Торги продлеваются на 10 минут с момента подачи ставки, в случае если ставка поступила менее чем за 10 минут до окончания торгов
Дата и время окончания приема заявок	Заявки на участие в электронных торгах принимаются по **29.08.2022 г.** до 17.00 на ЭТП «ИПМ-Торги» по адресу: www.ipmtorgi.by
Контактные данные	**Тел.: +375 17-280-36-37; +375 (29) 317-95-42; +375 (44) 704-92-06. E-mail: auction@cpo.by; info@ipmtorgi.by**

Центр Промышленной Оценки
• ОРГАНИЗАЦИЯ АУКЦИОНОВ
• ОЦЕНКА ВСЕХ ВИДОВ ИМУЩЕСТВА

ИЗВЕЩЕНИЕ О ПРОВЕДЕНИИ ЭЛЕКТРОННЫХ ТОРГОВ В ФОРМЕ ОТКРЫТОГО АУКЦИОНА

Организатор аукциона	**ЗАО «Центр промышленной оценки», г. Минск, ул. Мележа, 5/2, пом. 1703**
Продавец	**ОАО «Витебская бройлерная птицефабрика», Витебская обл., Витебский р-н, Мазоловский с/с, д. Тригубцы, 1А**
Оператор ЭТП	**ООО «ИПМ-Консалт оценка», г. Минск, ул. Мележа, 5/2, пом. 1703. Адрес ЭТП: www.ipmtorgi.by**

Предмет электронных торгов: КОМПЛЕКС НЕДВИЖИМОГО ИМУЩЕСТВА, РЕАЛИЗУЕМОГО ОДНИМ ЛОТОМ

Здание молочнотоварной фермы
(здание специализированное животноводства)
общей площадью 3408,3 кв. м, инвентарный номер 200/С-79076, расположенное по адресу: Витебская обл., Витебский р-н, Задубровский с/с, 2, 0,6 км западнее д. Автушково.
Составные части и принадлежности: тамбур, площадка

Здание телятника
(здание специализированное животноводства)
общей площадью 1360,1 кв. м, инвентарный номер 200/С-79078, расположенное по адресу: Витебская обл., Витебский р-н, Задубровский с/с, 2/1, 0,6 км западнее д. Автушково

Кормоцех Автушково
(здание специализированное сельскохозяйственного назначения), общей площадью 93,6 кв. м, инвентарный номер 200/С-107211, расположенный по адресу: Витебская обл., Витебский р-н, Задубровский с/с, 2А, 0,6 км западнее д. Автушково

Сведения о земельном участке 1:
земельный участок общей площадью 1,4680 га, предоставлен продавцу для обслуживания зданий молочнотоварной фермы на праве постоянного пользования.
Сведения о земельном участке 2:
земельный участок общей площадью 0,3231 га, предоставлен продавцу для строительства и обслуживания здания специализированного сельскохозяйственного назначения на праве постоянного пользования

**Начальная цена с НДС 20 % – 119 000 бел. руб.
Шаг аукциона – 5 % от текущей цены**

Задаток 5 % от начальной цены лота в белорусских рублях перечисляется на р/с BY47 BELB 3012 0028 5000 3022 6000 в ОАО «Банк БелВЭБ», БИК BELBBY2X, УНП 191021390, получатель платежа – ЗАО «Центр промышленной оценки»

Срок подписания договора купли-продажи: 15 (пятнадцать) рабочих дней со дня завершения электронных торгов

Условия оплаты предмета электронных торгов: оплата осуществляется равными долями в течение 6 (шести) месяцев. Первый платеж производится в течение 30 календарных дней со дня проведения электронных торгов

Электронные торги проводятся в соответствии с регламентом электронной торговой площадки «ИПМ-Торги», размещенным по адресу: www.ipmtorgi.by. **Ответственность** участника аукциона, его **права и обязанности**, **штрафные санкции** прописаны **в соглашении** о правах и обязанностях сторон в процессе подготовки и проведения аукциона. Данное соглашение является договором присоединения и размещается на странице лота во вкладке «Документы» по адресу www.ipmtorgi.by. Страница лота по указанному адресу содержит также информацию о типе торгов и общих правилах их проведения. Победителем аукциона признается участник, предложивший максимальную цену

Победитель аукциона либо единственный участник электронных торгов, согласившийся приобрести предмет аукциона по начальной цене, увеличенной на 5 %, обязан возместить затраты на их проведение и оплатить вознаграждение организатору торгов и продавцу в размере **3 %** от цены продажи предмета аукциона в течение **3 (трех) рабочих дней** со дня проведения электронных торгов

Организатор электронных торгов имеет право снять предмет аукциона с электронных торгов в любое время до момента определения победителя электронных торгов без объяснения причин снятия

Дата и время начала и окончания электронных торгов: с 11.00 до 13.00 30.08.2022 г.
Торги продлеваются на 10 минут с момента подачи ставки в случае, если ставка поступила менее чем за 10 минут до окончания торгов

Дата и время окончания приема заявок: заявки на участие в электронных торгах принимаются **по 26.08.2022 до 17.00** на ЭТП «ИПМ-Торги» по адресу: www.ipmtorgi.by

Контактные данные	**Тел.: +375 17-373-21-33; +375 (44) 704-92-06 E-mail: auction@cpo.by**

ИЗВЕЩЕНИЕ О ПРОВЕДЕНИИ ТОРГОВ

Ушачский районный исполнительный комитет Витебской области
объявляет открытые торги в форме аукциона
на право заготовки и (или) закупки длиннопалого (узкопалого) рака на территории озера Веркудское Ушачского района

Наименование предмета аукциона	Характеристика предмета аукциона	Начальная цена продажи предмета аукциона, рублей	Сумма задатка, рублей	Размер увеличения цены объекта аукциона, рублей
Лот № 1: Право на заготовку и (или) закупку длиннопалого (узкопалого) рака на территории озера Веркудское Ушачского района	В соответствии с заключением, предоставленным Национальной академией наук Беларуси по биоресурсам, допустимый годовой объем изъятия длиннопалого рака на озере Веркудское составляет 1300 килограммов	640,00	128,00	64,00

Аукцион состоится 30 августа 2022 г. в 14.00 по адресу: г. п. Ушачи, Витебская область, ул. Ленинская, д. 12, кабинет 63.

Организатор аукциона:

- комиссия, созданная распоряжением председателя Ушачского райисполкома от 19 июля 2022 г. № 179р.

Для участия в аукционе в срок **до 24 августа 2022 г. до 17.00** необходимо представить комиссии (по адресу: г. п. Ушачи, ул. Ленинская, д. 12, кабинет 61 в рабочие дни с 8.00 до 13.00, с 14.00 до 17.00) следующие документы:

- заявление на участие в аукционе (в заявлении указываются: почтовый адрес, контактный телефон заявителя, на территории какого водоема, какого вида животных планируется заготовка и (или) закупка);

- копия платежного поручения, подтверждающего внесение суммы задатка на расчетный счет Главного управления Министерства финансов Республики Беларусь по Витебской области № BY 28AKBB 36003280019300000000, открытый в ОАО «АСБ «Беларусбанк» г. Минска, код AKBBBY2X, УНП 300594330, код платежа 04004.

- копия карты-схемы рыболовных угодий с нанесенными границами в масштабе 1:50000;

- копия документа о государственной регистрации юридического лица или индивидуального предпринимателя без нотариального засвидетельствования и подлинник документа для проверки соответствия ему копии.

В случае признания аукциона несостоявшимся из-за того, что заявка (заявление) на участие в нем подана только одним участником, право на заготовку и (или) закупку длиннопалого (узкопалого) рака представляется этому участнику при его согласии по начальной цене, увеличенной на 5 процентов.

Участникам, не выигравшим торги, задаток возвращается в течение 5 рабочих дней со дня проведения аукциона.

Возмещение затрат на организацию и проведение торгов, в том числе затраты по несостоявшимся ранее торгам, осуществляются участником, выигравшим торги. Сумма затрат и порядок перечисления доводятся в день подписания протокола.

В торгах могут принимать участие юридические лица, индивидуальные предприниматели или их доверенные лица при условии представления надлежаще оформленной доверенности.

При подаче документов заявитель (или представитель) предъявляет документ, удостоверяющий личность, и документ, подтверждающий его полномочия (доверенность представителя).

Контактный телефон 8 (02158) 58875.

Надвор'е

ПЕРШЫЯ ДНІ ЖНІЎНЯ БУДУЦЬ ІДЭАЛЬНЫМІ ДЛЯ ПАСПЯВАННЯ ПАМІДОРАЎ

І гэта без жартаў. А што нашым немаладым дачнікам трэба? Сезон клубніц (досыць паспяхова) ужо скончыўся, чарніц у лясах і ў нас на рынках поўна, агуркоў (у заходніх рэгіёнах краіны) ужо падзець няма куды. Паспяваюць памідоры. А ім трэба цяпло і адсутнасць туманаў...

А таму і расказалі нам спецыялісты Рэспубліканскага цэнтра па гідраметэаралогіі, кантролі радыеактыўнага забруджвання і маніторынгу навакольнага асяроддзя Мінпрыроды, якім будзе канец ліпеня і пачатак жніўня.

Найбліжэйшыя два дні будзе спакойна. У пятніцу і суботу Беларусь будзе знаходзіцца пад уплывам поля павышанага атмасфернага ціску, таму істотных ападкаў па краіне не чакаецца. Толькі ноччу і раніцай 29 ліпеня па Віцебскай вобласці, дзе адаб'ецца ўплыў малаактыўнага франтальнага падзелу, месцамі пройдуць невялікія кароткачасовыя дажджы. Пры гэтым тэмпературны фон будзе ў асноўным на 2—5 градусаў ніжэй ад нормы. Дык вось, у пятніцу ўначы тэмпература паветра складзе плюс 7—13 градусаў, удзень дасягне 20—26 цяпла.

У суботу ноччу будзе да плюс 6—12 градусаў, па поўдні да плюс 13—15. Максімальная тэмпература ўдзень складзе плюс 21—27 градусаў.

Але мінулася кату масленіца. У нядзелю, у апошні дзень ліпеня, характар надвор'я зменіцца. Наша краіна акажацца пад уплывам актыўных атмасферных франтоў ад цыклону, які ссоўваецца з Балканскага паўвострава на паўночны захад Украіны. Таму на большай частцы тэрыторыі краіны пройдуць дажджы. Месцамі яны будуць моцнымі і будуць суправаджацца навальніцамі. Удзень пры навальніцах чакаецца ўзмацненне ветру да 15—20 м/с. Тэмпературны фон пры гэтым будзе даволі кантрасны: ноччу ад плюс 8 градусаў па поўначы краіны да плюс 15 градусаў па поўдні. Удзень ад плюс 15 градусаў па захадзе да плюс 31 градуса па паўднёвым усходзе. Так, Беларусь, атрымліваецца, вялікая краіна, калі на поўначы яе турысты ноччу ў палатках мерзнуць, а на поўдні днём у пяску «яечню смажаць».

У першы дзень жніўня яшчэ захаваецца ўплыў цыклону, які павольна перамяшчаецца праз тэрыторыю нашай краіны. На большай частцы тэрыторыі Беларусі прагназуюцца дажджы, месцамі навальніцы і моцныя дажджы. Ноччу тэмпература паветра будзе вагацца ад плюс 12 да плюс 18 градусаў, па паўднёвым усходзе будзе да плюс 20. Днём чакаецца да плюс 17—24 градусаў, ва ўсходніх раёнах да сярэдзіны дня слупкі тэрмометраў пакажуць плюс 25—29 градусаў.

Паводле папярэдняга прагнозу айчынных сіноптыкаў, 2—3 жніўня надвор'е палепшыцца. Дажджоў стане менш, яны будуць насіць у асноўным кароткачасовы характар і проста адзначацца месцамі па краіне. У асобных раёнах дажджы будуць суправаджацца навальніцамі. Тэмпература паветра ўначы складзе плюс 12—17 градусаў, днём плюс 19—26 градусаў. Па ўсходзе краіны паветра прагрэецца да 28 градусаў цяпла.

Чым ні «памідорнае» надвор'е? Ноччу цяпло і днём не смажыць. Пакуль не смажыць. У жніўні яно можа...

Сяргей КУРКАЧ.

СЁННЯ

Сонца

	Усход	Захад	Даўжыня дня
Мінск —	5.18	21.13	15.55
Віцебск —	5.02	21.09	16.07
Магілёў —	5.08	21.03	15.55
Гомель —	5.12	20.53	15.41
Гродна —	5.35	21.27	15.52
Брэст —	5.42	21.21	15.39

Месяц

Маладзік у 28.07.
Месяц у сузор'і Рака.

Імяніны

Пр. Валянціны, Юліі, Івана, Паўла, Пятра, Фёдара, Якава.
К. Марты, Серафіны, Антона, Антона, Канстанціна, Олафа.

Фота Настассі ГРУК.

ЗАЎТРА

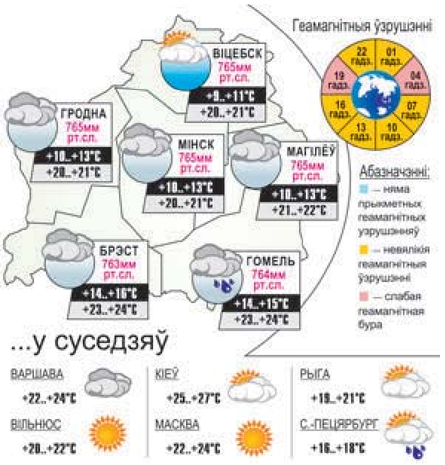

Ну і ну!

ПЕРШАКУРСНІК УКРАЎ ШЭСЦЬ ВЕЛАСІПЕДАЎ

І прадаў іх праз інтэрнэт

Аператыўнікі крымінальнага вышуку Фрунзенскага РУУС Мінска ўстанавілі, што 18-гадовы студэнт сталічнага ўніверсітэта ўкраў шэсць веласіпедаў, якія належаць сэрвісу дастаўкі ежы.

Па інфармацыі ГУУС Мінгарвыканкама, малады чалавек ведаў, дзе работнікі пакідаюць веласіпеды, і па начах забіраў непрышпілены транспарт з велапаркоўкі.

Затым ён здымаў наклейкі з інвентарным нумарам, рабіў фатаграфіі і размяшчаў у інтэрнэце аб'явы аб продажы. Кошт выстаўляў у тры разы ніжэйшы за рынкавы, таму пакупнікі знаходзіліся на працягу аднаго-двух дзён. Ім малады чалавек паведамляў, нібыта прадае свае веласіпеды.

На падазраванага завялі крымінальныя справы за крадзяжы.

Сяргей РАСОЛЬКА.

Даты | Падзеі | Людзі

29 ЛІПЕНЯ

У краіне

1789 год — нарадзіўся (Гродзеншчына) Вікенцій Восіпавіч Карчэўскі, беларускі астраном, матэматык і асветнік, прадстаўнік Віленскай астранамічнай школы. Вучыўся ў Віленскім універсітэце, пасля працаваў час працаваў у ім і аднадзчасова ў Віленскай астранамічнай абсерваторыі. Навуковыя працы па астраноміі (даследаванне яркасці зорак, назіранне планет, камет, астэроідаў і іншае). Аўтар падручнікаў па астраноміі і матэматыцы. Прытрымліваўся матэрыялістычных поглядаў, прыхільнік вучэння Капрніка і асветніцкіх ідэй.

1917 год — нарадзіўся (г. Віцебск) Пётр Паўлавіч Нікіфараў, лётчык-ас, Герой Савецкага Саюза. У Вялікую Айчынную вайну з 1942 года — на 1-м і 2-м Украінскіх франтах, штурман знішчальнага авіяпалка. Удзельнік баёў пад Сталінградам, Курскай бітвы, вызвалення Украіны, Польшчы, Румыніі, Чэхаславакіі. Здзейсніў 297 баявых вылетаў, правёў 69 паветраных баёў, збіў 20 самалётаў ворага. Пасля вайны служыў у Савецкай Арміі.

1954 год — першыя групы студэнтаў з Беларусі адправіліся ў Казахстан на ўборку цаліннага ўраджаю.

1957 год — нарадзілася Нэлі Уладзіміраўна Кім, беларуская спартсменка (спартыўная гімнастыка), заслужаны майстар спорту СССР. У 1992—1995 гадах — дзяржаўны трэнер Беларусі па спартыўнай гімнастыцы сярод жанчын. Чэмпіёнка Алімпійскіх гульняў. Абсалютная чэмпіёнка свету. Абсалютная чэмпіёнка Спартакіяды народаў СССР. У 1999 годзе Нэлі Кім была ўключана ў Міжнародную залу славы гімнастыкі, якая знаходзіцца ў амерыканскім Аклахома-Сіці.

У свеце

1817 год — нарадзіўся Іван Канстанцінавіч Айвазоўскі, рускі жывапісец-марыніст, ганаровы член Пецярбургскай акадэміі мастацтваў. Аўтар каля шасці тысяч карцін, малюнкаў, акварэляў, у тым ліку «Дзявяты вал», «Бура на Паўночным моры», «Сярод хваляў» і многіх іншых. Пісаў таксама батальныя кампазіцыі, жанравыя палотны, партрэты. У Нацыянальным мастацкім музеі Рэспублікі Беларусь захоўваюцца карціны «Бура», «Месячны пейзаж» і іншыя.

1836 год — у Парыжы, на плошчы Зоркі, урачыста адкрылася Трыумфальная арка.

1858 год — французскі энтузіяст паветраплавання і фатографій Гаспар-Фелікс Турнашон зрабіў першую ў свеце фатаграфію з паветра, падняўшыся над Парыжам на паветраным шары. Пачатак развіцця аэрафотаздымак.

1915 год — нарадзіўся Павел Пятровіч Кадачнікаў, савецкі кінаакцёр, рэжысёр, народны артыст СССР, Герой Сацыялістычнай Працы. Здымаўся ў фільмах «Аповесць аб сапраўдным чалавеку», «Далёка ад Масквы», «Утаймавальніца тыграў» і іншых. Рэжысёр фільмаў «Музыканты аднаго палка», «Снягурачка», «Я цябе ніколі не забуду». Лаўрэат трох Сталінскіх прэмій.

1938 год — японскія войскі ўварваліся на тэрыторыю СССР у раёне возера Хасан.

1958 год — прэзідэнт ЗША Дуайт Эйзенхаўэр падпісаў закон аб стварэнні Нацыянальнага агенцтва па аэранаўтыцы і даследаванні касмічнай прасторы (НАСА).

1974 год — па загадзе старшыні КДБ СССР Юрыя Уладзіміравіча Андропава створана група «Альфа» 5-га аддзела 7-га ўпраўлення КДБ СССР для барацьбы з тэрарызмам.

Так гаварылі...

АНАРЭ ДЭ БАЛЬЗАК:

«Людзі баяцца халеры, але віно нашмат больш небяспечнае за яе».

ЗВЯЗДА БЕЛАРУСКАЯ ГАЗЕТА

ЗАСНАВАЛЬНІКІ: Савет Рэспублікі Нацыянальнага сходу Рэспублікі Беларусь, Палата прадстаўнікоў Нацыянальнага сходу Рэспублікі Беларусь, Савет Міністраў Рэспублікі Беларусь

Выдавец — Рэдакцыйна-выдавецкая ўстанова «Выдавецкі дом «Звязда».

Рэгістрацыйнае пасведчанне нумар 2 ад 17 лютага 2009 года, выдадзенае Міністэрствам інфармацыі Рэспублікі Беларусь.

Дырэктар — галоўны рэдактар КАРЛЮКЕВІЧ Аляксандр Мікалаевіч.

АДРАС: 220013, г. Мінск, вул. Б. Хмяльніцкага, 10а.

ТЭЛЕФОНЫ Ў МІНСКУ: прыёмнай – 311 17 13 (тэл./факс); аддзелаў: пісьмаў — 311 17 44, маркетынгу — 263 66 73, бухгалтэрыі — 311 17 16.

прыём рэкламы тэл./факс: 311 17 27, e-mail: reklama@zviazda.by

Матэрыялы, пазначаныя гэтым значком, носяць рэкламны характар. Адказнасць за змест рэкламы нясуць рэкламадаўцы.

Аўтары апублікаваных матэрыялаў нясуць адказнасць за падбор і дакладнасць фактаў. Іх меркаванні не заўсёды супадаюць з меркаваннем рэдакцыі. Рэдакцыя па сваім меркаванні адбірае і публікуе адрасаваныя ёй пісьмы. Перадрук матэрыялаў, апублікаваных у «Звяздзе», толькі з дазволу рэдакцыі.

www.zviazda.by

e-mail: info@zviazda.by (для зваротаў): zvarot@zviazda.by

Газета аддрукавана ў Рэспубліканскім унітарным прадпрыемстве «Выдавецтва «Беларускі Дом друку». ЛП № 02330/106 ад 30.04.2004. 220013, Мінск, праспр. Незалежнасці, 79/1. Выходзіць 5 разоў на тыдзень.

Тыраж 14.804. Індэкс 63850. Зак. № 1738.

Нумар падпісаны ў 19.30 28 ліпеня 2022 года.

М 1 2 3 4 5 6 7 8 9 10 11 12
П 1 2 3 4 5 6 7 8 9 10 11 12