НА ВІЦЕБШЧЫНЕ ПЕРШЫ ТЫСЯЧНІК

3

РЭЧЫ ЧАЛАВЕКА — НАПАМІН, ШТО ЁН ЖЫЎ

13

Выдаецца з 9 жніўня 1917 г.

Родная газета на роднай мове

ЗВЯЗДА

+TV ПРАГРАМА

5 ЖНІЎНЯ 2022 г. ПЯТНІЦА № 152 (29774)

ЛІЧБА ДНЯ

Больш за 6 млн 512 тысяч чалавек

атрымала ў Беларусі адну дозу вакцыны супраць COVID-19, з іх больш як 6 млн 424 тысячы прайшло поўны курс вакцынацыі, паведамляе прэс-служба Міністэрства аховы здароўя. У Брэсцкай вобласці поўны курс вакцынацыі прайшло больш за 892,3 тысячы чалавек, Віцебскай — больш за 789,9 тысячы, Гомельскай — больш за 973,8 тысячы, Гродзенскай — больш за 693,5 тысячы, Магілёўскай — больш за 691 тысячу, Мінскай — больш за 983,7 тысячы і Мінску — больш за 1,28 млн. Завяршыла курс вакцынацыі больш за 111 тысяч супрацоўнікаў арганізацый і ведамстваў. У краіне таксама праводзіцца вакцынацыя непаўналетніх. Адну дозу вакцыны атрымала больш за 150,7 тысячы падлеткаў 12-17 гадоў, з іх больш за 145,5 тысячы прайшло поўны курс вакцынацыі. Адну дозу вакцыны атрымалі 70,4 працэнта ад агульнай колькасці насельніцтва краіны, поўны курс вакцынацыі прайшлі 69,4 працэнта насельніцтва. Бустарную вакцынацыю прайшлі 26,1 працэнта насельніцтва.

КОРАТКА

- **Аляксандр Лукашэнка працягне паездкі па рэгіёнах: наведае Віцебскую вобласць і разгледзіць работу інтэграцыйных аб'яднанняў у АПК.**
- Форум патрыятычных сіл пройдзе 9 жніўня ў Мінску. Яго асноўная задача — зверыць гадзіннікі па пытанні далейшага развіцця грамадзянскай супольнасці.
- **Удзел ва Усходнім эканамічным форуме пацвердзілі 40 краін.**
- Больш як Br1,7 млрд інвестыцый прыцягнута ў эканоміку Брэсцкай вобласці ў І паўгоддзі.

ISSN 1990 — 763X

Случанкі на жніве

У адной з найлепшых на Случчыне гаспадарак «Аграфірма «Лучнікі» на сёлетнім жніве на розных участках працуюць больш за дваццаць жанчын. Сярод іх — Раіса БОЙКА і Марына БЕЗБАРОДЗЬКА *(яны на гэтых здымках)*. Раіса Іосіфаўна — тэхнолаг, працуе ў калектыве гаспадаркі ўжо трыццаць тры гады, апошнія дваццаць узначальвае цэх перапрацоўкі збожжа. У час жніва адказвае за працу зернесушылкі, правярае якасць і вільготнасць ураджаю, прывезенага з палеткаў, даводзіць яго да патрэбнай кандыцыі. А ўраджай у гаспадарцы сёлета будзе багаты, напрыклад, азімы ячмень дасягнуў ураджайнасці 83,1 цэнтнера з гектара.

А Марына Безбародзька па адукацыі аграном, апошнія гады з'яўляецца брыгадзірам першага ўчастка, гэтымі днямі яна з раніцы да вечара на полі, а хлебнае поле на яе ўчастку — паўтары тысячы гектараў. Марына Паўлаўна кантралюе працу камбайнаў, сочыць за якасцю ўборкі, скошвае палеглыя ўчасткі. Вядома, ганарыцца, што ўраджайнасць рапсу, змалочанага на яе ўчастку, рэкордная — 87—89 цэнтнераў з гектара.

Анатоль КЛЯШЧУК, фота аўтара.

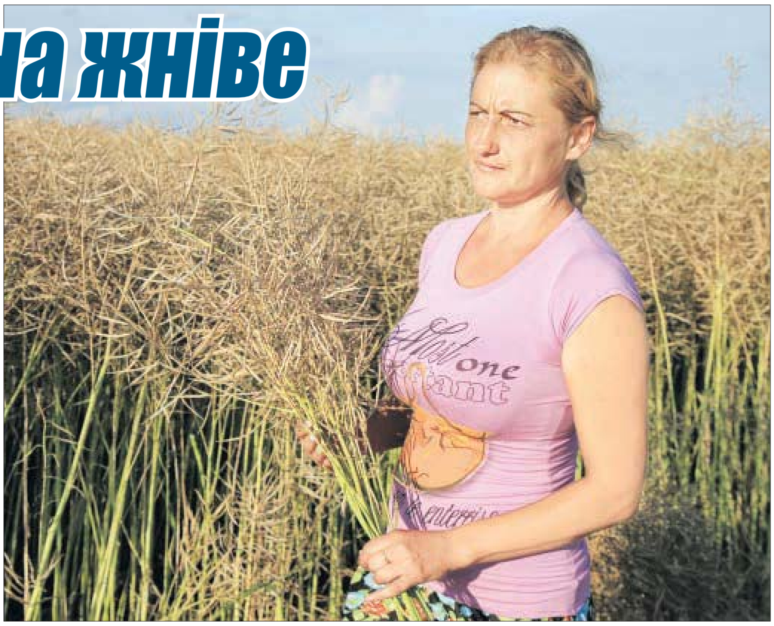

Шануй сваё

ІНТЭРАКТЫЎНЫЯ ЗАНЯТКІ, ВУЧЭБНЫЯ ДАПАМОЖНІКІ І ЭКСКУРСІІ

Якія праекты прапаноўвае Інстытут гісторыі да Года гістарычнай памяці

Веданне сваёй гісторыі — магутная зброя ў абароне незалежнасці краіны. Нездарма 2022 год аб'яўлены Годам гістарычнай памяці. З гэтай нагоды падрыхтавана шмат праектаў: ад канцэртаў і выстаў да навуковых канферэнцый і круглых сталоў. Якія мерапрыемствы адбудуцца ў розных куточках нашай краіны, расказалі супрацоўнікі Інстытута гісторыі НАН Беларусі.

У рэгіёне запланаваны шэраг навуковых канферэнцый, прысвечаных гісторыка-культурнай спадчыне. Першая з іх адбудзецца 12 жніўня ў Слоніме, наступная пройдзе ў верасні ў Смалявічах, у кастрычніку навукоўцы наведаюць Астравец, а ў лістападзе — Віцебск. Спікерамі было адзначана, што акрамя вопытных вучоных удзел у канферэнцыях прымуць школьнікі, студэнты і краязнаўцы.

СТАР. 3

Закон і парадак

У НАШАЙ КРАІНЕ СІСТЭМНАЙ КАРУПЦЫІ НЯМА. І НЕ БУДЗЕ

Якое месца па барацьбе са злачыннасцю і карупцыяй займае сёння Беларусь сярод краін Еўропы? Як праходзяць падрыхтоўка і павышэнне кваліфікацыі службовых асоб праваахоўных органаў? Якія механізмы дзяржаўнай антыкарупцыйнай дзейнасці з'яўляюцца найбольш паспяховымі? На гэтыя і іншыя актуальныя пытанні адказалі прадстаўнікі Следчага камітэта, МУС і Генеральнай пракуратуры нашай краіны.

Адмоўны эфект эканамічных злачынстваў вымяраецца не толькі рублямі

Шкода ад карупцыйных злачынстваў сёлета за першае паўгоддзе склала больш за 9 мільёнаў рублёў, паведаміў **начальнік упраўлення па барацьбе з карупцыяй і арганізаванай злачыннасцю Генеральнай пракуратуры Ігар ГРЭЙБА.** На маёмасць сумай больш за 11 мільёнаў рублёў тых асоб, якія ўчынілі дадзеныя злачынствы, накладзены арышт, што, як мяркуецца, дазволіць забяспечыць пакрыццё нанесенай шкоды.

Але варта мець на ўвазе, што шкода, якая наносіцца карупцыйнымі злачынствамі, выяўляецца не толькі матэрыяльна. Можна казаць і аб іншым істотным памеры шкоды, якая наносіцца дзяржаўным органам і прадпрыемствам. У прыватнасці, падае аўтарытэт дзяржоргана, арганізацыі, магчымая ўпушчаная выгада.

СТАР. 4

Ураджай-2022

САСТАЎНЫЯ ЧАСТКІ ПОСПЕХУ ЖНІВА —

тэхнічны складнік і гатоўнасць людзей

Кіраўнік Адміністрацыі Прэзідэнта Ігар СЕРГЕЕНКА з рабочай паездкай наведаў Бабруйскі раён, паведамляе БелТА.

Ігар Сергеенка наведаў шэраг гаспадарак Бабруйскага раёна, азнаёміўся з работай аб'ектаў АПК. У час візіту ён паразмаўляў з механізатарамі ААТ «Міхалёўская Ніва» і не ўтрымаўся ад магчымасці праехаць разам з маладзёжным экіпажам у кабіне камбайна, каб убачыць працэс знутры. Хоць сядзець за штурвалам «Палесся» Ігару Сергеенку ў жыцці ўжо даводзілася, але ўсё роўна эмоцыі перапаўнялі. «Было здорава і цікава, — падзяліўся ён. — На камбайне працаваў вельмі даўно, яшчэ падчас вучобы. Цэлы сезон правёў у якасці памочніка».

Фота БелТА.

«У Бабруйскім раёне ўжо ўбрана амаль трэць збожжавых ад усіх пасяўных плошчаў, ураджайнасць склала крыху больш за 30 ц/га — вышэй, чым у мінулым годзе, — сказаў Ігар Сергеенка. — Размаўляючы з механізатарамі, спецыялістамі і кіраўнікамі гаспадарак, разумееш, што да ўборкі ўраджаю падрыхтаваны і людзі, і тэхніка. Таксама гатовы зернесушыльныя комплексы, створаны адпаведныя ўмовы, арганізавана двухразовае харчаванне — абед і вячэра».

Паводле слоў кіраўніка Адміністрацыі Прэзідэнта, у аграрыяў ёсць усё, каб выканаць даручэнні Прэзідэнта, якія ён даў падчас вялікай рэспубліканскай селектарнай нарады па пытаннях уборачнай кампаніі. Дадатковым стымулам для людзей стануць добрыя ўмовы працоўных спаборніцтваў і годны ўзровень аплаты працы: у час гарачай пары можна зарабляць ад Br150 да Br200 у дзень, плюс прэміяльныя.

«Задачы, пастаўленыя кіраўніком дзяржавы на праведзенай селектарнай нарадзе з кіраўнікамі ўсіх сельгаспрадпрыемстваў краіны, павінны быць рэалізаваны, у тым ліку за кошт арганізаванасці і рэалізацыі ўсіх запланаваных мерапрыемстваў, — падкрэсліў Ігар Сергеенка. — Састаўныя часткі поспеху — як тэхнічны складнік, так і гатоўнасць людзей. Павінны быць разуменне і належная арганізацыя з боку кіраўнікоў раённаў і гаспадарак. На сёння ўсё гэта ёсць».

Маніторынг, які праводзіць КДК, таксама пацвердзіў, што выяўленыя перад пачаткам масавай уборачнай кампаніі недахопы выпраўлены ў кароткія тэрміны. Той жа рамонт тэхнікі, якая перыядычна выходзіць са строю, ажыццяўляецца пераважна ў полі, каб не губляць час. Майстэрні гаспадарак таксама гатовы ў любы момант выправіць паломку: запчасткі ёсць, у прыцягненні дадатковых спецыялістаў або пабочных прадпрыемстваў неабходнасці няма. Акрамя таго, у кожным раёне ёсць спецыялізаваныя рамонтныя брыгады, аб гэтым паклапаціліся загадзя.

«Надвор'е цудоўнае, тэхніка працуе — усе падрыхтаваныя да ўстаноўленага тэрміну камбайны выйшлі ў поле, — рэзюмаваў кіраўнік Адміністрацыі. — Настрой у людзей таксама добры. Тым не менш разумееш, што за ўсім гэтым стаіць нялёгкая праца».

Наша пазіцыя

УСВЕДАМЛЕННЕ КАЛЕКТЫЎНАЙ АДКАЗНАСЦІ

Беларусь вылучыла шэраг ініцыятыў для руху да міру без ядзернай зброі

Сусветнай супольнасці неабходна сумесна прыняць рашучыя захады па ўсебаковым умацаванні Дагавора аб нераспаўсюджванні ядзернай зброі (ДНЯЗ) і стварэнні ўмоў для паступальнага руху да міру без ядзернай зброі. Беларускі бок у сувязі з гэтым прапанаваў шэраг паступальных крокаў, якія агучыў начальнік аддзела міжнароднай бяспекі і кантролю над узбраеннямі галоўнага ўпраўлення шматбаковай дыпламатыі Міністэрства замежных спраў Беларусі Васіль ПАЎЛАЎ на канферэнцыі па разглядзе дзеяння Дагавора аб нераспаўсюджванні ядзернай зброі (ДНЯЗ) у Нью-Ёрку, паведамляе БелТА.

«Цяпер усім нам неабходна ўсведамленне калектыўнай адказнасці, каб сумесна прыняць рашучыя захады па ўсебаковым умацаванні ДНЯЗ і стварэнні ўмоў для паступальнага руху да міру без ядзернай зброі. Беларускі бок гатовы падтрымліваць усе канструктыўныя намаганні і ініцыятывы ў гэтым напрамку», — сказаў дыпламат.

У якасці першага кроку Беларусь прапанавала прыняць канкрэтныя меры па зніжэнні ядзерных рызык і наданні працэсу ядзернага раззбраення шматбаковага і неабарачальнага характару. Асаблівая роля і адказнасць у гэтым пытанні павінна належаць дзяржавам, якія валодаюць ядзернай зброяй, лічыць беларускі бок.

Па-другое, як абазначыў дыпламат, трэба забяспечыць больш хуткае ўступленне ў сілу Дагавора аб усёабдымнай забароне ядзерных выпрабаванняў (ДУЗЯВ), што адыгрывае крытычна важную ролю для дасягнення мэт ядзернага раззбраення. «Дагавор, які ратыфікавалі 174 дзяржавы, мае практычна ўніверсальны характар. Заклікаем дзяржавы, ад чыіх дзеяннях залежыць лёс ДУЗЯВ, праявіць палітычную волю і прыняць неадкладныя меры для яго ўступлення ў сілу», — падкрэсліў Васіль Паўлаў.

Надаць новы імпульс працэсу стварэння зон, свабодных ад ядзернай зброі, — такая трэцяя прапанова беларускага боку, агучаная на канферэнцыі. «У сярэдзіне 90-х гадоў мінулага стагоддзя Беларусь прапанавала ідэю стварэння такой зоны ў Цэнтральнай і Усходняй Еўропе. На жаль, тады добры парыў і заклік Беларусі пачутымі не былі», — канстатаваў прадстаўнік МЗС.

У якасці наступнай, чацвёртай, ініцыятывы ён прапанаваў разгледзець пытанне аб распрацоўцы глабальнага юрыдычна абавязвальнага пагаднення аб атрыманні нядзернымі дзяржавамі з боку краін, якія валодаюць ядзернай зброяй, недвухсэнсоўных і безумоўных гарантый аб непрымяненні ядзернай зброі і недапушчэнні пагрозы яе прымянення. «Гэта ў поўнай меры ўпісваецца ў логіку прапановы кіраўніка беларускай дзяржавы, зробленай у маі бягучага года ў пісьме генеральнаму сакратару ААН, аб неабходнасці выпрацоўкі зразумелых і празрыстых дамоўленасцяў аб правілах новага сусветнага парадку, што забяспечыць гарантыі бяспекі ўсім членам міжнароднай супольнасці», — сказаў Васіль Паўлаў.

«Ад эфектыўных і доўгатэрміновых рашэнняў у сферы ядзернага раззбраення і нераспаўсюджвання залежаць непасрэдна мір, бяспека, стабільнасць і, у рэшце рэшт, само існаванне чалавецтва. Беларусь гатова да канструктыўнага ўзаемадзеяння з усімі дзяржавамі-ўдзельніцамі ў мэтах поспеху канферэнцыі», — рэзюмаваў дыпламат.

ЖЫВАЯ ПАМЯЦЬ ВЁСКІ ДУНАІ

Дэпутат Палаты прадстаўнікоў знайшла ў архіве ўнікальны дакумент, які стаў асновай мемарыяла

Сёння ў вёсцы Дунаі, што на Лагойшчыне, адбудзецца ўрачыстае адкрыццё мемарыяла памяці жыхароў вёскі, спаленых фашыстамі ў маі 1943 года.

Мемарыял створаны па ініцыятыве намесніка старшыні Пастаяннай камісіі Палаты прадстаўнікоў па правах чалавека, нацыянальных адносінах і сродках масавай інфармацыі, аўтара Закона Рэспублікі Беларусь «Аб генацыдзе беларускага народа» Ліліі Ананіч. Дэпутат адшукала спонсарскія сродкі на стварэнне мемарыяла і добраўпарадкаванне прылеглай тэрыторыі. Работы былі праведзены пад патранатам Лагойскага раённага выканаўчага камітэта.

Для Ліліі Ананіч гэта яшчэ і асабістая, сямейная гісторыя. «Дунаі — родная вёска майго бацькі, — расказала «Звяздзе» Лілія Станіславаўна. —- У той страшны дзень 5 мая 1943 года разам з аднавяскоўцамі (38 чалавек спалены жыўцом, у тым ліку 8 старых і 9 дзяцей) пакутніцкую смерць прынялі і мае родныя — бабуля Домна Яцэвіч і прабабуля Вера Зінкевіч. Злачынства нелюдзяў было дакументальна зафіксавана адпаведным актам праз пяць дзён — 22 мая камісіяй з ліку партызан, якія прыбылі на папялішча, і ацалелых мясцовых жыхароў. Ужо тады, нават у акупацыі, беларусы фіксавалі злачынствы супраць свайго народа...»

Гэты ўнікальны гістарычны дакумент дэпутат адшукала тры гады назад у Нацыянальным архіве Беларусі. Сярод прозвішчаў тых, хто яго падпісваў у маі 43-га, яна знайшла і подпіс свайго бацькі, партызана Станіслава Іосіфавіча Яцэвіча. Чалавек падпісваў сведчанне забойства сваіх маці і бабулі. Яшчэ адзін страшны штрых да таго, што мы нарэшце праўдзіва сталі называць генацыдам беларусаў...

Гэты дакумент — Акт спаленай вёскі Дунаі ад 22 мая 1943 года — будзе ўвекавечаны і ў новым мемарыяле на месцы спачыну ахвяр фашыстаў — на камені-валуне, узведзеным на мармуровым пастаменце, захаваная копія з пайменным спісам усіх 38 жыўцом спаленых людзей і шасці чалавек, сагнаных на прымусовыя працы ў Германію

Хоць Дунаі і значыцца ў спісе адроджаных вёсак, цяпер гэта толькі невялікі дачны пасёлак. «Знака памяці аб усіх спаленых жыхарах вёскі тут не было, — расказвае Лілія Ананіч. — У шасцідзясятыя гады на месцы роднага папялішча надмагільны помнік устанавіў мой бацька і побач яшчэ адна сям'я. Даглядалі магілы сваякі...»

Цяпер мемарыял згадае ўсіх, хто загінуў у Дунаях, пайменна. А колькі такіх жалобных спісаў яшчэ застаюцца на нашай зямлі невядомымі...

Алена ЛЯЎКОВІЧ.

Блізкая ўлада

ВЫКАНКАМЫ НА СУВЯЗІ

Практыка правядзення прамых ліній рэгіянальнай вертыкаллю працягваецца. Калі ў вас ёсць пытанні або праблемы, якія патрабуюць умяшання органаў улады, тэлефануйце.

Тэлефонныя лініі ў суботу, 6 жніўня, з 9.00 да 12.00 правядуць:

• намеснік старшыні Брэсцкага аблвыканкама Генадзь Іосіфавіч БАРЫСЮК. Тэл. 8 016 221 31 21;

• намеснік старшыні Віцебскага аблвыканкама Уладзімір Мікалаевіч БЕЛАУС. Тэл. 8 021 222 22 22;

• намеснік старшыні Гомельскага аблвыканкама Уладзімір Аляксандравіч ПРЫВАЛАЎ. Тэл. 8 023 233 12 37;

• намеснік старшыні Гродзенскага аблвыканкама Віктар Францавіч ПРАНЮК. Тэл. 8 015 273 56 44;

• кіраўнік спраў Магілёўскага аблвыканкама Мікалай Леанідавіч ДЗЯДКОЎ. Тэл. 8 022 250 18 69;

• старшыня Мінскага абласнога Савета дэпутатаў Наталля Віктараўна ЯКУБІЦКАЯ. Тэл. 8 017 500 41 60;

• намеснік старшыні Мінскага гарвыканкама Надзея Анатолеўна ЛАЗАРЭВІЧ. Тэл. 8 017 222 44 44.

Антикризисный управляющий иностранного общества с ограниченной ответственностью «Арвибелагро» – ООО «Капитал Диалог» (организатор торгов) ИЗВЕЩАЕТ

о проведении 22.08.2022 г. в 10.00 по адресу: г. Минск, ул. Тростенецкая 5, пом. 221 пятых повторных открытых торгов по продаже дебиторской задолженности иностранного общества с ограниченной ответственностью «Арвибелагро»: ООО «Экофермер» (размер задолженности – 452 552,04 BYN) – начальная цена 270 531,22 BYN; ООО «БЕЛСКОР» (размер задолженности – 65,82 BYN) – начальная цена 39,49 BYN.

Условия приема заявлений и прилагаемых к ним документов: прием заявлений на участие в торгах осуществляется по почтовому адресу: 220123, г. Минск, а/я 68, с даты настоящей публикации по 19.08.2022.

Сумма шага аукциона: шаг аукциона (5 % от цены лота): 13 526,56 BYN – по лоту № 1; 1,97 BYN – по лоту № 2.

Сведения о предмете торгов и порядок ознакомления с ним: предмет торгов – дебиторская задолженность ИООО «Арвибелагро» – задолженность: ООО «Экофермер» (размер задолженности – 452 552,04 BYN); ООО «БЕЛСКОР» (размер задолженности – 65,82 BYN). Ознакомиться с документами можно по адресу: г. Минск, ул. Тростенецкая, 5/221, предварительно согласовав с представителем управляющего по тел. 8 029 130 85 30.

Сведения о продавце, его контактные телефоны: ИООО «Арвибелагро», тел. 8 029 130 85 30.

Сведения об организаторе торгов, его место нахождения и контактные телефоны: антикризисный управляющий ИООО «Арвибелагро» – ООО «Капитал Диалог», г. Минск, ул. Тростенецкая, д. 5, каб. 221, 2-й этаж, тел. 8 029 130 85 30.

Место нахождения предмета торгов: г. Минск, ул. Тростенецкая, д. 5, каб. 221.

Размер, порядок и сроки внесения суммы задатка, необходимые реквизиты текущего (расчетного) банковского счета продавца, на который должна быть перечислена сумма задатка: задаток для участия в аукционе – 5 % от цены лота: 13 526,56 BYN – по лоту № 1; 1,97 BYN – по лоту № 2. Прием заявлений на участие в торгах осуществляется по почтовому адресу: 220123, г. Минск, а/я 68, с даты настоящей публикации по 11.07.2022 г. Оплата задатка производится с даты настоящей публикации по 19.08.2022 г. на р/с ИООО «Арвибелагро» р/с BY06 BPSB 3012 1559 8601 1933 0000 (BYN) в ОАО «БПС-Сбербанк», код BPSBBY2X, УНП 590700407;

о проведении 05.09.2022 г. в 10.00 по адресу: г. Минск, ул. Тростенецкая 5, пом. 221 первых открытых торгов по продаже дебиторской задолженности иностранного общества с ограниченной ответственностью «Арвибелагро»: ООО «Инджастед» (размер задолженности – 3 044,17 BYN) – начальная цена 3 044,17 BYN.

Условия приема заявлений и прилагаемых к ним документов: прием заявлений на участие в торгах осуществляется по почтовому адресу: 220123, г. Минск, а/я 68, с даты настоящей публикации по 02.09.2022.

Сумма шага аукциона: шаг аукциона (5 % от цены лота): 152,21 BYN.

Сведения о предмете торгов и порядок ознакомления с ним: предмет торгов – дебиторская задолженность ИООО «Арвибелагро» – задолженность: ООО «Инджастед» (размер задолженности – 3 044,17 BYN). Ознакомиться с документами можно по адресу: г. Минск, ул. Тростенецкая, 5/221, предварительно согласовав с представителем управляющего по тел. 8 029 130 85 30.

Сведения о продавце, его контактные телефоны: ИООО «Арвибелагро», тел. 8 029 130 85 30.

Сведения об организаторе торгов, его место нахождения и контактные телефоны: антикризисный управляющий ИООО «Арвибелагро» – ООО «Капитал Диалог», г. Минск, ул. Тростенецкая, д. 5, каб. 221, 2-й этаж, тел. 8 029 130 85 30.

Место нахождения предмета торгов:
г. Минск, ул. Тростенецкая, д. 5, каб. 221.

Размер, порядок и сроки внесения суммы задатка, необходимые реквизиты текущего (расчетного) банковского счета продавца, на который должна быть перечислена сумма задатка: задаток для участия в аукционе – 5 % от цены лота: 152,21 BYN. Прием заявлений на участие в торгах осуществляется по почтовому адресу: 220123, г. Минск, а/я 68, с даты настоящей публикации по 03.09.2022 г. Оплата задатка производится с даты настоящей публикации по 19.08.2022 г. на р/с ИООО «Арвибелагро» р/с BY06 BPSB 3012 1559 8601 1933 0000 (BYN) в ОАО «БПС-Сбербанк», код BPSBBY2X, УНП 590700407.

Организатор может отказаться от проведения торгов не позднее чем за один день до их проведения. Возмещение затрат на организацию и проведение торгов осуществляется участником, выигравшим торги. Участие в торгах оформляется итоговым протоколом в день их проведения. Победителем признается участник торгов, предложивший наиболее высокую цену. Результаты торгов оформляются итоговым протоколом в день их проведения. В случае признания торгов несостоявшимися в связи с подачей заявления на участие в них только одним участником предмет торгов может быть реализован этому участнику по начальной цене, увеличенной на 5 процентов. Заключение договора купли-продажи осуществляется в течение 10 дней со дня проведения торгов. Участникам, не признанным победителями, задаток возвращается в безналичной форме в течение 5 банковских дней с момента утверждения протокола об итогах торгов.

Героі жніва

БЫЦЬ ПЕРШЫМ — ПАЧЭСНА І АДКАЗНА

Учора на Віцебшчыне віталі першага вадзіцеля-«тысячніка» сярод моладзі па выніках аператыўнага раённага спаборніцтва на ўборцы ўраджаю збожжавых і зернебабовых культур. Ім стаў Дзмітрый ІВАНОЎ з агракомплексу «Янавічы» ААТ «Віцебская бройлерная птушкафабрыка» Віцебскага раёна.

Імя Дзмітрыя Іванова вядомае не толькі ў раёне, але і ў вобласці — вадзіцель у мінулым годзе станавіўся пераможцам у сваёй групе сярод маладых экіпажаў і прымаў віншаванні на абласным фестывалі-кірмашы працаўнікоў вёскі «Дажынкі-2021» у Шуміліне, узначальваў калону перадавікоў на раённым аграрным форуме. У гэтыя гарачыя дні жніва сям'я Дзмітрыя амаль не бачыць яго дома, некалькі хвілін на разгрузку — і зноў да залатой нівы. За дзень паспявае зрабіць да дваццаці рэйсаў, але, прызнаецца, працуе не на хуткасць, а на якасць, каб не згубіць ні аднаго зярнятка. «Бацькі вучылі працаваць сумленна, каб не мець сораму перад сабой і людзьмі. І проста ў адказе мы, хлебаробы, за лёс ураджаю, нашай агульнай справы», — раскрывае формулу поспеху аграрый. Свайго «жалезнага каня» — МАЗа — да пачатку ўборачнай падрыхтаваў сам, перабраўшы кожны вінцік, так што прастойваць на рамонце, губляючы сонечныя хвіліны, не даводзіцца.

Гэта сёмае жніво ў прафесійным летапісе Іванова, за шэсць гадоў ён пяць разоў станавіўся лідарам у сваёй катэгорыі. Поспехі на хлебнай ніве суправаджаюцца ўвагай шматлікіх журналістаў, да якой сціплы вясковец так і не змог прывыкнуць. Затое ўсе дыпломы і газетныя артыкулы, якіх за сезон збіраецца багата, беражліва захоўвае любая жонка Алена. Яна і дзве дачушкі Маша і Аліса з'яўляюцца для Дзмітрыя жыватворнай крыніцай, адкуль ён чэрпае сілы і падтрымку. Маша скончыла першы клас Янавіцкай школы, у якой калісьці вучыліся яе бацькі, і ўжо ведае, наколькі цяжкая і адказная прафесія ў таты. «Самы лепшы!» — так наперабой характарызуюць бацьку дзяўчаткі.

Пра сілу хлеба, якая аб'ядноўвае народ, малады вадзіцель ведае не па чутках. Менавіта яму даверылі перадаваць мяшочак з зернем ураджаю-2021 удзельнікам рэспубліканскага аўтапрабегу «Сімвал адзінства», які прайшоў восенню ў Віцебску. Сёлета з першай у гэтым сезоне перамогай Іванова прыехала павіншаваць дэлегацыя Віцебскага раёна на полі каля вёскі Глазомічы.

«Віцебскі раён славіцца працалюбівымі, моцнымі і адказнымі кадрамі. Радуе, што менавіта моладзь задае тэмп жніву, з'яўляецца прыкладам для другіх гаспадарак. Тысячу тон зерня, якая складае чвэрць ад усяго ўраджаю ў агракомплексе, перавёз менавіта Дзмітрый Уладзіміравіч. Гэта нялёгкая і карпатлівая праца ад усходу да захаду — прыклад любові да сваёй зямлі і патрыятызму. Жадаю вам новых перамог, моцнага здароўя і бесперапыннай работы тэхнікі», — павіншаваў перадавіка **старшыня Віцебскага райвыканкама Генадзь САБЫНІЧ.**

Свае шчырыя словы падзякі за вялікі ўклад у агульны каравай вадзіцелю выказалі прадстаўнікі аблвыканкама, раённай прафсаюзнай арганізацыі работнікаў АПК, абласнога і раённага БРСМ, уручыўшы дыпломы і каштоўныя падарункі.

Са звонкай песняй правадзілі Дзмітрыя ў машыну, якому ўжо не цярпелася сесці за руль, бо побач чакаў выгрузку жоўты «Нью Холанд» пад кіраўніцтвам камбайнера Яўгена Кухарава, які таксама перайшоў сваю тысячную мяжу. У маладзёжнага дуэта — вадзіцеля і камбайнера — на залатой ніве гараць вочы і справа ідзе хутка. «Дабіцца поспеху можна і на малой радзіме, галоўнае — працаваць сумленна, аддаючы свае сілы абранай прафесіі», — заключыў Дзмітрый Іваноў.

Агракомплексу «Янавічы» ў гэтым сезоне трэба ўбраць 2,9 тысячы гектараў збожжавых і зернебабовых культур, на 4 жніўня ў гаспадарцы аграрыі выканалі план на 25 працэнтаў. Ураджайнасць складае 50,4 цэнтнера з гектара, ва ўборачнай задзейнічана сем камбайнаў.

Аляксандра ГВОЗДЗЕВА, фота аўтара.

Надвор'е

НАПЕРАДЗЕ ДВА ДНІ СПЯКОТЫ,

а там пачынаецца сезон туманаў

Нягледзячы на тое што другі месяц лета стартаваў гарачым надвор'ем, ён не змог папоўніць шэрагі цёплых месяцаў. Сярэдняя тэмпература паветра ў гэтым месяцы аказалася на 1 градус ніжэйшай за кліматычную норму. Пры гэтым па дажджах норма ліпенем была выкананая, а месцамі па захадзе краіны нават перавышаная ў 2—2,5 раза, паведамілі спецыялісты Рэспубліканскага цэнтра па гідраметэаралогіі, кантролі радыеактыўнага забруджвання і маніторынгу навакольнага асяроддзя Мінпрыроды.

А 5 жніўня наогул нам абяцаюць жоўты ўзровень небяспекі з-за спякоты. Чакаецца пераважна без ападкаў. Толькі днём па паўднёвым усходзе краіны, дзе адаб'ецца ўплыў няўстойлівай паветранай масы, месцамі пройдуць кароткачасовыя дажджы з навальніцамі. Удзень паветра прагрэецца да плюс 27—33 градусаў.

У суботу ўмовы надвор'я пачнуць мяняцца. У начныя гадзіны яшчэ захаваецца ўплыў поля павышанага атмасфернага ціску, таму істотных ападкаў не прагназуецца. А вось раніцай і ўдзень на нашу тэрыторыю чакаецца перамяшчэнне франтальнага падзелу з Заходняй Еўропы, які праявіць сябе на большай частцы краіны кароткачасовымі дажджамі. Месцамі дажджы будуць суправаджацца навальніцамі і ўзмацненнем ветру да моцнага парывістага. Тэмпература паветра ўначы складзе плюс 15—20 градусаў. У дзённыя гадзіны тэмпературны фон будзе даволі кантрасны: ад плюс 22 градусаў па паўночным захадзе ў зоне атмасфернага фронту да плюс 32 градусаў па паўднёвым усходзе краіны.

Цяпло пачне сыходзіць ад нас ужо ў нядзелю. У гэты дзень яшчэ будзе захоўвацца ўплыў франтальнага падзелу, які ссоўваецца ў паўднёва-ўсходнім напрамку. Таму ноччу і раніцай на большай частцы тэрыторыі краіны, а днём на паўднёвым усходзе прагназуюцца кароткачасовыя дажджы. У асобных раёнах прагрымяць навальніцы. Пры гэтым тэмпературны фон па краіне панізіцца: ноччу будзе плюс 9—15 градусаў, а ў паўднёва-ўсходніх раёнах плюс 16—19 градусаў. Максімальная тэмпература ўдзень не перавысіць плюс 20—26 градусаў.

Паводле папярэдніх прагнозаў сіноптыкаў, у пачатку чарговага працоўнага тыдня атмасферны ціск пачне расці, дажджоў стане менш.

ІНТЭРАКТЫЎНЫЯ ЗАНЯТКІ, ВУЧЭБНЫЯ ДАПАМОЖНІКІ І ЭКСКУРСІІ

(Заканчэнне. Пачатак на 1-й стар.)

Таксама да Года гістарычнай памяці Інстытут гісторыі разам з Саюзам пісьменнікаў Беларусі і дзяржаўнымі выдавецтвамі распачаў работу па падрыхтоўцы навукова-папулярных выданняў, звязаных з гісторыяй беларускай дзяржаўнасці, важнымі падзеямі ў гісторыі нашай краіны і знакамітымі асобамі. Аб гэтым паведаміў **дырэктар Інстытута гісторыі Нацыянальнай акадэміі навук Вадзім ЛАКІЗА.**

— Напрыканцы жніўня ў выдавецтве «Беларуская навука» выйдзе кніга, прысвечаная Рыжскаму мірнаму дагавору. Да 17 верасня, Дня народнага адзінства, у Нацыянальнай акадэміі навук і, магчыма, на іншых пляцоўках адбудзецца прэзентацыя гэтага выдання. У кнізе адлюстраваны ўплыў дагавора, які, заўважу, вырашаў лёс беларусаў, але прымаўся без іх удзелу, на наступныя геапалітычныя працэсы. Беларускія, украінскія і расійскія навукоўцы будуць прадстаўлены на старонках выдання. Таксама мы рыхтуем работы, звязаныя з гісторыка-культурнай спадчынай у рэгіёнах. Вядзецца сістэматызацыя і апрацоўка новых дакументаў да дня НАН Беларусі — мы выпусцім адноўлены зборнік дакументаў, прысвечаны першым гадам функцыянавання Акадэміі. Вядзецца пастаянная работа, звязаная з вывучэннем падзей Вялікай Айчыннай вайны, у тым ліку генацыду беларускага народа.

Вадзім Лакіза звярнуў увагу і на іншыя выданні супрацоўнікаў Інстытута гісторыі, якія ўжо паспелі пабачыць свет. Сярод іх — зборнік навуковых артыкулаў «Вялікае Княства Літоўскае: заканадаўчае забеспячэнне дзяржаўнага суверэнітэту», выданне, прысвечанае Інстытуту беларускай культуры ў перыяд з 1922 да 1928 года, а таксама аўтарская манаграфія маладога даследчыка Аляксея Капліева «Станаўленне савецкай аховы здароўя на тэрыторыі Беларусі ў 1917—1921 гадах».

Адным з напрамкаў работы навукоўцаў-гісторыкаў з'яўляецца супрацоўніцтва з моладдзю. Аб гэтым распавяла **старшыня савета маладых навукоўцаў Інстытута гісторыі НАН Беларусі Таццяна ДАЛГАЧ.** Адзін з рэалізаваных праектаў меў інтэрактыўны характар: падчас наведвання інстытута навучэнцы мінскіх школ шукалі кіналяпы ў гістарычных фільмах, па захаваных костках вызначалі, ад якой хваробы памёр чалавек, а таксама ляпілі гаршкі па неалітычнай тэхналогіі:

— Савет маладых вучоных рэалізоўвае шэраг ініцыятыў, накіраваных на сувязь са студэнцкай і школьнай моладдзю. Адукацыйны і прафарыентацыйны праект «Акадэмія маладых гісторыкаў» закрануў школы Першамайскага раёна горада Мінска. Удзел у праекце прынялі 30 школьнікаў, якія на базе Інстытута праслухалі курс адаптаваных акадэмічных лекцый, прынялі ўдзел у майстар-класах і экскурсіях. Гэта дазволіла ім атрымаць уяўленне, чым займаецца Інстытут гісторыі.

Таццяна Далгач засяродзіла ўвагу на факце, што 100 гадоў таму адбылося станаўленне акадэмічнай навукі ў Беларусі. Людзі, якія стварылі Інстытут беларускай культуры, лічыліся сапраўднымі кумірамі, накшталт рок-зорак сваёй эпохі. Гэта былі вядомыя літаратары, настаўнікі і інтэлігенты:

— Важна, каб беларусы не толькі памяталі імёны гэтых людзей, але і ведалі, як фарміравалася беларуская навука. Тым больш што ў Мінску засталося шмат месцаў, звязаных з Інбелкультам. Мы палічылі, што можна зрабіць экскурсію па гэтых будынках, — і ў нас атрымалася. Экскурсія ўжо апрабаваная і перыядычна праводзіцца, так што запрашаем усіх ахвотных далучыцца, — дадала старшыня савета маладых навукоўцаў Інстытута гісторыі.

Важным аспектам дзейнасці інстытута з'яўляецца падрыхтоўка вучэбных дапаможнікаў для навучэнцаў — аб гэтым паведаміла **старшы навуковы супрацоўнік цэнтра гісторыі навукі і архіўнай справы Інстытута гісторыі НАН Беларусі Марына КРАСНОВА.** Дапаможнікі выкарыстоўваюцца пры правядзенні факультатыўных заняткаў у школах і ВНУ:

— Яшчэ на пачатку 2000-х мы заўважылі тэндэнцыю: заходнія краіны імкнуцца перапісаць і фальсіфікаваць вынікі Другой сусветнай вайны. Для Беларусі вельмі важна захаваць праўду, а таксама той унёсак, што быў зроблены СССР і нашай рэспублікай. Трэба адзначыць, што на працягу дваццаці гадоў было праведзена шмат навуковых даследаванняў — школа ваенных гісторыкаў Беларусі, бадай, самая моцная на тэрыторыі ўсёй постсавецкай прасторы.

Напрыканцы прэс-канферэнцыі спікеры нагадалі аб правядзенні Нацыянальнай акадэміяй навук рэспубліканскага конкурсу творчых работ, прысвечаных Году гістарычнай памяці. Удзельнікам прапануюць паспрабаваць свае сілы ў наступных намінацыях: «Найбольш значныя падзеі ў гісторыі беларускай дзяржаўнасці», «Знакамітыя асобы беларускай зямлі», а таксама «Вялікая Айчынная вайна ў памяці маёй сям'і». Работы будуць прымацца да верасня, а дадатковую інфармацыю і палажэнне аб конкурсе можна знайсці на сайтах НАН Беларусі і Інстытута гісторыі. З 1 лістапада пачнецца работа членаў журы, у снежні адбудзецца вялікая сустрэча з удзельнікамі конкурсу, падчас якой уручаць дыпломы і абяруць лаўрэатаў.

Арына КАРПОВІЧ.

Грошы і прыбытак

Бум на дэпазіты

Мы не купляем тавары, а «робім» грошы?

У чэрвені насельніцтва літаральна рынулася ў айчынныя банкі, каб пакласці туды свае грошы на дэпазіты, і ў выніку іх рублёвыя сродкі на ўкладах выраслі на 599,2 мільёна рублёў, а валютныя — на 122,1 мільёна долараў, паведамляе сайт банкаў Беларусі.

Пры гэтым істотна павялічыліся як тэрміновыя ўклады, так і перакладныя, гэта значыць, сродкі на банкаўскіх картках. У прыватнасці, пераводныя дэпазіты насельніцтва ў беларускіх рублях у чэрвені павялічыліся ў параўнанні з маем на 465,7 мільёна рублёў — да 3 571,3 мільёна рублёў.

У той жа час тэрміновыя рублёвыя дэпазіты насельніцтва выраслі на 133,5 мільёна рублёў і дасягнулі 5728 мільёнаў рублёў. З пачатку года апошнія дэпазіты падняліся на 629,2 мільёна рублёў, хоць у значнай ступені — за кошт працэнтаў.

Хутчэй за ўсё, жыхары нашай краіны імкнуцца выратаваць зберажэнні ад інфляцыі, карыстаючыся параўнальна высокімі стаўкамі па дэпазітах. Тавараў усе ўжо накупляліся, да таго ж цяпер на піку цэн можна не спяшацца з новымі пакупкамі. Падобнымі меркаваннямі фізічныя асобы кіраваліся, відаць, і пры нарошчванні велічыні сваіх дэпазітаў у замежнай валюце. Тэрміновыя валютныя ўклады насельніцтва ў чэрвені павялічыліся на 91,3 мільёна долараў — да 3 738,6 мільёна долараў, а пераводныя дэпазіты прыраслі на 30,8 мільёна долараў, дасягнуўшы 851,9 мільёна долараў.

У суме ўсе валютныя дэпазіты фізічных асоб у чэрвені павялічыліся на 122,1 мільёна долараў — да 4 590,5 мільёна долараў. Але за паўгоддзе ўклады скараціліся на 597,1 мільёнаў долараў, гэта значыць, пакуль наступствы масавага зняцця сродкаў насельніцтва з валютных дэпазітаў у сакавіку не кампенсаваныя.

Сяргей КУРКАЧ.

У НАШАЙ КРАІНЕ СІСТЭМНАЙ КАРУПЦЫІ НЯМА. І НЕ БУДЗЕ

(Заканчэнне. Пачатак на 1-й стар.)

Разам з тым спецыяліст адзначыў, што ў нашай краіне няма сістэмных, тым больш звязаных з арганізаванай злачыннасцю, карупцыйных праяў. Існуючы ў краіне комплекс заканадаўчых, арганізацыйных і іншых механізмаў процідзеяння карупцыі дазволіў мінімізаваць карупцыйную злачыннасць, якая не ўплывае на развіццё эканамічных і сацыяльных працэсаў. Менавіта з гэтай прычыны сярод іншых дзяржаў СНД Беларусь характарызуецца як дзяржава, найменш схільная да карупцыі.

Больш карупцыйных злачынстваў здзейснена ў сферах прамысловасці, сельскай гаспадаркі, гандлю, дзяржаўнага кіравання, будаўніцтва, транспарту, аховы здароўя і адукацыі.

Ёсць факты набыцця таварнаматэрыяльных каштоўнасцяў па завышаным кошце, лабіравання інтарэсаў канкрэтных пастаўшчыкоў, атрымання хабараў за вырашэнне пытанняў па заключэнні і выкананні гаспадарчых дагавораў, дагавораў арэнды вытворчых і іншых памяшканняў, крадзяжу грашовых сродкаў і маёмасці.

Ігар Грэйба падкрэсліў, што да крымінальнай адказнасці прыцягваюцца як шараговыя супрацоўнікі дзяржаўных органаў і арганізацый, так і службовыя асобы, якія займаюць адказнае становішча.

Па словах начальніка ўпраўлення, прыкладна палова праверак выканання антыкарупцыйнага заканадаўства — найбольш складаныя, яны датычацца значных сфер эканамічнай дзейнасці. У ходзе іх правядзення ўстанаўліваюцца розныя парушэнні ў сферы закупак, ёсць факты неабгрунтаванага абмежавання доступу да ўдзелу ў працэдурах закупак, парушэнні парадку іх правядзення, маніпулявання конкурснымі дакументамі, дачы неаб'ектыўнай ацэнкі прапаноў удзельнікаў закупак. Мерамі пракурорскага рэагавання на пачатковай стадыі працэдуры закупкі толькі ў 2021 годзе папярэджана выкарыстанне з парушэннем заканадаўства сродкаў на суму звыш 8,3 мільёна рублёў.

На аператыўным уліку знаходзіцца каля 500 чалавек са «злачыннага свету»

На ўліку МУС Беларусі цяпер знаходзіцца шэсць «злодзеяў у законе», паведаміў **начальнік Галоўнага ўпраўлення па барацьбе з арганізаванай злачыннасцю і карупцыяй Міністэрства ўнутраных спраў Васіль СЫСОЕЎ.**

«Трое з іх адбываюць пакаранне. Адзін знаходзіцца ў вышуку. Адзін вызваліўся, але знаходзіцца пад нашай пільнай увагай і кантролем», — распавёў Васіль Сысоеў. Яшчэ адзін, Аляксандр Кушняроў, быў нядаўна затрыманы (па падазрэнні ў спробе арганізацыі двайнога забойства). Паводле інфармацыі прадстаўніка МУС, на аператыўным уліку цяпер таксама налічваецца каля 500 чалавек, «якія займаюць рознае становішча ў іерархіі злачыннага свету». Але гэтая лічба нестатычная і пастаянна абнаўляецца.

«Толькі падраздзяленнямі ГУБАЗіК у гэтым годзе з незаконнага абароту канфіскавана 101 адзінка агнястрэльнай зброі, больш за 12 з паловай тысяч патронаў, тры самаробныя выбухныя прылады. З рэзанансных прыкладаў хацелася б успомніць канфіскацыю супрацоўнікамі ГУБАЗіК у жніўні 2021 года аўтамата Калашнікава, украдзенага ў 1993 годзе падчас разбойнага нападу на вайскоўца, які нёс вартавую службу», — адзначыў Васіль Сысоеў, звяртаючы ўвагу, што сучасныя метады расследавання дазваляюць раскрываць справы нават такога вялікага тэрміну даўнасці.

Замежным крымінальным аўтарытэтам у нас «нясоладка»

«У дачыненні да замежных лідараў злачыннага асяроддзя, якія імкнуцца прабрацца да нас у краіну, Галоўнае ўпраўленне па барацьбе з арганізаванай злачыннасцю і карупцыяй МУС выбудавала эфектыўны алгарытм дзеянняў. Гэта аператыўная адпрацоўка, дэпартацыя і забарона на ўезд у краіну на тэрмін да 10 гадоў. Дзякуючы такой рабоце ўдалося істотна знізіць колькасць крымінальных лідараў, якія спрабуюць перасекчы беларускую граніцу», — сказаў Васіль Сысоеў.

Ён дадаў, што за апошнія два гады пры перасячэнні граніцы затрыманы толькі адзін расійскі злодзей у законе. «У сакавіку гэтага года паблізу дзяржаўнай граніцы Беларусі з Літвой пагранічнікі затрымалі расійскага злодзея ў законе, які планаваў у патоку бежанцаў з арабскіх краін трапіць на тэрыторыю Літвы. Пры гэтым у Беларусі ён знаходзіўся нелегальна, будучы пад прэвентыўным наглядам паліцыі Расіі. Ён быў затрыманы, прыцягнуты да адміністрацыйнай адказнасці, падвергнуты прымусовай высылцы, яму таксама ўстаноўлена забарона ўезду ў нашу краіну тэрмінам на пяць гадоў», — праінфармаваў начальнік Галоўнага ўпраўлення.

У Дзяржаўны пагранічны камітэт накіравана больш за 600 даручэнняў аб кантролі перасячэння дзяржграніцы ў дачыненні да замежных злодзеяў у законе і крымінальных аўтарытэтаў. Гэтая работа непарыўна звязаная з процідзеяннем незаконнаму абароту зброі і боепрыпасаў, а адпаведна, патэнцыяльным каналам паступлення зброі ў арганізаваны злачынны свет.

Доказаў па гучных справах цалкам дастаткова

Следчы камітэт расследуе крымінальную справу ў дачыненні да службовых асоб ААТ «Газпрам трансгаз Беларусь», паведаміў **начальнік Галоўнага ўпраўлення па расследаванні злачынстваў у сферы арганізаванай злачыннасці і карупцыі Следчага камітэта Уладзімір ШЫШКО.**

«Цэлы шэраг высокапастаўленых службовых асоб гэтага акцыянернага таварыства паліўнай накіраванасці займаўся атрыманнем незаконнага ўзнагароджання ад камерцыйных структур за пастаўку абсталявання, у некаторых выпадках, наадварот, — за яго непастаўку. Узнагароджанне ў гэтых выпадках вылічалася сотнямі тысяч рублёў, гэта значыць даволі істотнай сумай хабару. Цяпер вырашаецца пытанне аб кампенсацыі гэтых грошай», — сказаў Уладзімір Шышко.

Паводле яго слоў, большасць фігурантаў крымінальнай справы дае прызнальныя паказанні і актыўна супрацоўнічае са следствам. Арганізацыя «Газпрам трансгаз Беларусь» таксама актыўна ўзаемадзейнічае з органамі. Топ-менеджары ўсвядомілі, што ёсць слабыя месцы ў іх эканамічнай дзейнасці, і проста цяпер, не чакаючы заканчэння расследавання, робяць захады па ліквідацыі шчылін, якія меліся ў іх дзейнасці.

Аналагічныя абвінавачанні прад'яўлены службовым асобам дзяржаўнага аб'яднання «Беларуская чыгунка». Крымінальная справа знаходзіцца на стадыі заканчэння, у найбліжэйшы час яна будзе накіравана ў суд.

«За апошні час узровень аператыўнага суправаджэння і дзеянняў аператыўных падраздзяленняў сістэмы МУС і КДБ значна вырасла. Адбываецца даволі дэталёвая фіксацыя злачыннай дзейнасці. Калі раней мы сутыкаліся з сітуацыямі, калі разумелі, што тут здзейснена злачынства, але мелася вялікая складанасць са зборам доказаў, то цяпер узровень аператыўнага суправаджэння і выяўлення гэтых злачынстваў высокі, таму што адбываецца і аўдыё-, і відэафіксацыя, і дакументальнае суправаджэнне ўсіх гэтых мерапрыемстваў», — сказаў на заканчэнне Уладзімір Шышко.

За здзек і самадурства ў інтэрнэце можна нават «сесці»

Камітэтам па злачынствах выдзелены асобныя напрамкі, якія накіраваны на разладжванне і падрыў дзяржаўнага ладу. Напрыклад, сем чалавек абвінавачваюцца ў спробах зрыву рэспубліканскага рэферэндуму па пытанні ўнясення змяненняў і дапаўненняў у Канстытуцыю Рэспублікі Беларусь. Цяпер завершана расследаванне, і ў судзе ўжо знаходзіцца шэраг крымінальных спраў па гэтых фактах.

Як растлумачыў Уладзімір Шышко, гаворка ідзе аб дзейнасці асобнай групы грамадзян, звязанай з рассылкай у вялікай колькасці лістоў членам выбарчых камісій, простым грамадзянам, каб яны насуперак сваёй волі і закону рабілі злачынныя дзеянні, накіраваныя на зрыў рэферэндуму. «Намі ў цесным узаемадзеянні з аператыўнымі супрацоўнікамі, у тым ліку сістэм МУС, КДБ, шэраг такіх грамадзян быў устаноўлены. Цяпер сямі з іх выстаўлена абвінавачанне, крымінальныя справы таксама накіраваныя ў суд».

Па яго словах, вытворцамі і адпраўшчыкамі гэтых лістоў значыліся вядомыя ў грамадстве людзі і арганізацыі. «Гэта былі Генеральная пракуратура, Следчы камітэт, КДБ, альбо ад імя нейкіх вядомых асоб, што надавала значнасць такім лістам, што было спробай паўплываць на галовы грамадзян», — канстатаваў начальнік галоўнага ўпраўлення.

Уладзімір Шышко згадаў некалькі крымінальных спраў гэтай катэгорыі. «Не магу не назваць іх — гэта цэлы шэраг крымінальных спраў, звязаных з гібеллю супрацоўніка КДБ пры затрыманні аднаго з экстрэмістаў. Пасля яго смерці, зноў жа па ініцыятыве пэўных дэструктыўных экстрэмісцкіх аб'яднанняў, асобныя грамадзяне пачалі выкладваць у сетцы негатыўныя каментарыі, у тым ліку ў адрас загінулага супрацоўніка, праваахоўнай сістэмы, дзяржаўных устаноў і арганізацый. Абсалютна ўсе грамадзяне, якія пакідалі гэтыя каментарыі, былі выяўлены, частка крымінальных спраў яшчэ знаходзіцца ў вытворчасці. У цяперашні час у дачыненні да 57 каментатараў крымінальныя справы накіраваны ў суд. У чарговы раз хацелася б звярнуць увагу людзей на тое, што тэхнічныя магчымасці ў органаў правапарадку значна выраслі, любыя дзеянні ў сетцы не застаюцца абязлічанымі, заўсёды можна знайсці, хто і што канкрэтна рабіў у інтэрнэце, і даць гэтаму прававую ацэнку. Таму будзьце ўважлівыя, не паддавайцеся на правакацыі, адказвайце за свае дзеянні», — сказаў ён на заканчэнне.

Міхась ПАДДУБНЫ.

ШТО Ў СВЕЦЕ РОБІЦЦА

Камбаджыец Каа Кім Хорн зойме пасаду генеральнага сакратара АСЕАН

Міністр у канцылярыі прэм'ер-міністра Камбоджы Каа Кім Хорн зойме пасаду генеральнага сакратара Асацыяцыі дзяржаў Паўднёва-Усходняй Азіі (АСЕАН), пачынаючы з 2023 года. Пра гэта паведаміў дзяржаўны сакратар Міністэрства замежных спраў і міжнароднага супрацоўніцтва Камбоджы Кунг Фаак, перадала ТАСС. Паводле яго слоў, прызначэнне ўжо было ўзгоднена міністрамі замежных спраў краін асацыяцыі падчас 55-й сустрэчы кіраўнікоў знешнепалітычных ведамстваў рэгіянальнага блока, якая адкрылася ў Пнампені. Каа Кім Хорн стане першым у гісторыі грамадзянінам Камбоджы, які атрымаў пасаду генеральнага сакратара АСЕАН. На гэтай пасадзе ён зменіць прадстаўніка Брунея Лім Джок Хоя, які ўступіў на пасаду 1 студзеня 2018 года. Як вядома, асацыяцыя дзяржаў Паўднёва-Усходняй Азіі была заснавана ў 1967-м і сёння аб'ядноўвае дзесяць краін Паўднёва-Усходняй Азіі — Бруней, В'етнам, Інданезію, Камбоджу, Лаос, Малайзію, М'янму, Сінгапур, Тайланд і Філіпіны.

Абарот валютнага рынку Кітая перавысіў 20 трыльёнаў юаняў

Аб'ём аперацый на валютным рынку КНР у чэрвені склаў 20,3 трыльёна юаняў ($3,03 трлн), сведчаць даныя Дзяржаўнага ўпраўлення валютнага кантролю краіны (SAFE). У тым ліку 3,3 трлн юаняў прыйшлося на транзакцыі ў замежнай валюце паміж банкамі і іх кліентамі, астатнія 16,98 трлн — на міжбанкаўскія валютныя аперацыі. У першым паўгоддзі сукупны абарот валютнага рынку КНР склаў 111 трлн юаняў ($17,16 трлн), прыводзіць даныя ведамства агенцтва «Сіньхуа». Чыстая купля замежнай валюты камерцыйнымі банкамі Кітая ў студзені—чэрвені склала 545,2 млрд юаняў ($85,2 млрд), паведаміла SAFE. Фінарганізацыі набылі за гэты перыяд валюту на суму 8,6 трлн юаняў, у той час як продажы былі роўныя 8,1 трлн юаняў.

Улады Нідэрландаў аб'явілі аб недахопе вады ў краіне

У краіне адзначаецца дэфіцыт вады, могуць спатрэбіцца сур'ёзныя захады для вырашэння праблемы. Аб гэтым паведаміла выданне Dutch News са спасылкай на міністра па справах інфраструктуры краіны Марка Харберса. На яго думку, сітуацыя настолькі сур'ёзная, што рашэнні трэба будзе прымаць на нацыянальным узроўні, а не з мясцовымі ўладамі. У сувязі з рызыкай пагаршэння становішча Харберс заклікаў жыхароў эканоміць прэсную ваду. Выданне адзначае, што некаторыя мясцовыя органы ўлады, якія адказваюць за водныя рэсурсы, ужо зрабілі крокі па рашэнні праблемы, у прыватнасці ўвялі забароны для фермераў на паліў палеткаў. Акрамя таго, урад Нідэрландаў стварыў спецыяльную групу па вызначэнні неабходных дзеянняў для барацьбы з дэфіцытам вады.

З нагоды

Маеш талент — ідзі на «Фактар.by»

Белтэлерадыёкампанія анансавала даты правядзення кастынгу на другі сезон шоу «Фактар.by». Вочныя сустрэчы канкурсантаў з сябрамі журы адбудуцца з 14 да 21 жніўня ў канцэртнай зале «Мінск». Узяць удзел у праслухванні могуць як сольныя выканаўцы, так і вакальныя калектывы. Жадаючым трапіць на праект трэба будзе падрыхтаваць 2-3 разнапланавыя кампазіцыі ў акапэльным выкананні. Тым, хто валодае музычным інструментам, арганізатары раяць узяць яго з сабой на кастынг — журы могуць прапанаваць прэтэндэнту дапоўніць сваё выступленне музычным суправаджэннем. Трэба звярнуць увагу і на тое, што мінімальны ўзрост удзельнікаў — 16 гадоў.

Прэм'ера першага сезона праекта адбылася 9 кастрычніка мінулага года. Для здымак шоу на пляцоўцы «Беларусьфільма» была ўсталявана неабходная інфраструктура з відовішчнымі дэкарацыямі. Галоўная сцэна размясцілася на самым вялікім павільёне ў Беларусі, плошча якога 1200 квадратных метраў, акрамя таго, арганізатарамі было задзейнічана 24 камеры. «Фактар.by» вылучаецца дзякуючы некаторым асаблівасцям. У першую чаргу гэта публічныя праслухванні, падчас якіх настаўнікі — вядомыя спевакі, а таксама зоркі шоу-бізнесу — абіраюць найлепшых выканаўцаў. Вядома, падчас выступлення канкурсантаў выкарыстанне фанаграм забаронена. З адметнасцяў можна вылучыць і актыўную работу ў сацыяльных сетках: «Фактар.by» выпускае дзённікі праекта, у якіх расказваецца аб самых яскравых момантах праграмы. Рэгулярна абнаўляецца старонка ў Instagram, дадаюцца навіны і ў тэлеграм-каналах — у іх з'яўляюцца галоўныя анонсы праекта. Афіцыйная старонка другога сезона «Фактар.by» ўжо з'явілася ў Instagram.

Калі вы вырашылі паспрабаваць свае сілы ў кастынгу, не забудзьцеся запоўніць электронную форму на сайце www.tvr.by з указаннем дня праслухвання. Для атрымання дадатковай інфармацыі звяртайцеся, калі ласка, у тэлеграм-канал ATN_NEWS, на сайт Белтэлерадыёкампаніі, а таксама сачыце за навінамі ў эфіры тэлеканала «Беларусь 1».

Арына КАРПОВІЧ.

ШАШКІ («Звязда»)

Выпуск № 171

З 22 да 24 ліпеня на базе РТБ «Талька» (Пухавіцкі раён) адбыўся XXIV адкрыты раённы турнір па шашках-64 «Мар'іна Горка — 2022». У турніры ўзялі ўдзел 32 шашысты з Беларусі, Грузіі і Расіі, сярод якіх два міжнародныя гросмайстра і шэсць майстроў. Перамог беларускі майстар Віталь Новікаў.

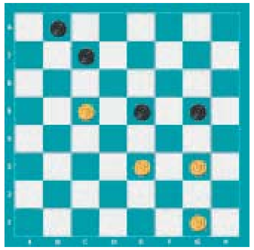

№ 106

Белыя простыя: g1, e3, g3, c5 (4)

Чорныя дамкі: e5, g5, c7, b8 (4)

На дыяграме пазіцыя складзеная вядучым аддзела па правілах бразільскіх шашак. Белыя пачынаюць і перамагаюць з дапамогай адметных правілаў.

Камбінацыйныя фрагменты са сваей практычнай гульні даслаў Юрый Голікаў (Расія)

№ 107

Белыя простыя: e1, d2, f2, a3, c3, e3, h4, g5, h6 (9)

Чорныя простыя: g3, f4, e5, b6, a7, g7, b8, f8, h8 (9)

№ 108

Голікаў Ю. — Алексееў В.

Белыя простыя: a1, c1, g1, b2, f2, h2, a3, c3, g3, f4, h4 (11)

Чорныя простыя: a5, c5, e5, b6, d6, h6, e7, g7, d8, f8, h8 (11)

№ 109

Белыя простыя: b2, d2, e3, b4, h4, c5 (6)

Чорныя простыя: d4, g5, d6, f6, h6, e7, b8 (7)

Мініяцюры ў шашкі-00 склаў Вадзім Булат (Мінск).

№ 110

Белыя простыя: 47, 41, 44, 40, 33, 29, 30 (7)

Чорныя простыя: 42, 38, 31, 25, 18, 14, 8 (7)

№ 111

Белыя простыя: 41, 45, 32, 23, 24, 20, 14 (7)

Чорныя простыя: 40, 34, 35, 28, 21, 15, 7 (7)

№ 112

Белыя простыя: 44, 38, 19, 20, 7, 8, 10 (7)

Чорныя простыя: 41, 40, 31, 35, 28, 29, 30 (7)

Ва ўсіх пазіцыях белыя пачынаюць і выйграюць. Прозвішчы чытачоў, якія дашлюць правільныя адказы, будуць апублікаваныя.

Праверце свае рашэнні:

Выпуск № 170 ад 22.07.22.

№ 98 1. d6-c7

[1. h6-g7? d8:h8 2. d6-c7 f8-d6 3. c7:e5 h8:d4 4. a5-b6 d4:a7]

[1. a5-b6? d8:g5 2. h6:f4 f8:a7 3. f4-e5 a7-c5 4. e5-f6 c5-f8]

1...f8:b8

[1...d8:b6 2. a5:c7 f8:b8 3. h6-g7 b8-e5 4. g7-f8 (4. g7-h8? e5-a1)]

2. a5-b6 d8:a5 3. h6-g7=

№ 99 c5, d6, c1, f4, g:e3, f6(g3), e3(h2), g1, +.

№ 100 1. e7-d8 a5:g7 2. d8-e7 f8:d6 3. h6:c1 f4:h6 4. h2:f4 e3:g5 5. g1:e3 d2:f4 6. h4:f6 f4-g3 7. c1-e3 g3-h2 8. e3-g1+

№ 101 17-12, 19-13, 4(27 A), 15, 46+ A(13), 1, 23+

№ 102 8, 4, 17, 8, 1(32 A), 29(37), 47+ A(33), 34(38), 48+

№ 103 20, 14, 5, 34(18), 3, 17(45), 50+

№ 104 1. f2-g3 f6:d4 2. c1:g5 h6:f4 3. e7-d8 c5:e7 4. d8:a7 a3:c5 5.a7:a1 +

№ 105 1.f2-g3 f6:d4 2.c1:g5 h6:f4 3.e7-d8 c5:e7 4.d8:a7 a3:c5 5.a7:g1+

Першымі дакладныя адказы даслалі: Л. Трафімчык (Іўе), А і А. Высоцкія (г. Капыль), С. Рашэцін (Ашмяны), С. Бурко (Орша), В. Таўкачоў (в. Уздзевічы, Клімавіцкі р-н, Магілёўская вобл.), У. В. Дударэвіч (Брэсцкая вобл., Баранавіцкі р-н, в. Новая Мыш), А. Галаванаў, П. і В. Шульгі (усе — Мінск), Ф. Карпей, Л. Жыхар (абодва — Мядзель), У. Панько (Каменец), І. Ананіч (Гродна), У. Ваўчкоў (Маладзечна).

Пішыце на адрас: газета «Звязда», г. Мінск, вул. Б. Хмяльніцкага, 10А, 220013, e-mail: info@zviazda.by або vorush@yandex.ru

Віталь ВАРУШЫЛА, майстар спорту.

ТЭЛЕТЫДЗЕНЬ

Сядзі і глядзі

РАЗБУРАЮЧЫ СТЭРЭАТЫПЫ І ДАПАМАГАЮЧЫ ЛЮДЗЯМ: ГЛЯДЗІМ ФІЛЬМЫ ГАЛІНЫ АДАМОВІЧ

Беларускае дакументальнае кіно іграе асобую ролю ў айчынным культурным працэсе. Стужкамі фіксуецца наша рэчаіснасць, асэнсоўваецца час, у якім мы жывём. Дзякуючы высокаму творчаму і прафесійнаму ўзроўню, фільмы ўдзельнічаюць у шматлікіх кінафестывалях, нярэдка атрымліваюць узнагароды. Кожны з рэжысёраў нясе ўнутры сябе цэлы сусвет, унікальны і непаўторны. У гэтым матэрыяле мы распавядзём аб рэжысёры дакументальнага кіно, лаўрэаце міжнародных фестываляў у Грэцыі, Галандыі, Італіі, Малдове, Польшчы Галіне Адамовіч.

Будучы дакументаліст спачатку вучылася ў політэхнічным інстытуце, але пасля трэцяга курса забрала дакументы і паступіла ў Акадэмію мастацтваў на курс Віктара Дашука. Галіна прызнавалася, што спачатку нічога не атрымлівалася. Ёй спатрэбіўся час, каб прыйсці ў гуманітарную «форму» і адчуць інтарэс. «Тады здымалі на кінаплёнку — дарагая вытворчасць. На цябе, рэжысёра, працавалі цэх апрацоўкі плёнкі, аператары, гукарэжысёры, асвятляльнікі. Я сумнявалася, ці маю права гэтым займацца, ці не лепш краіне купіць трактар, чым даваць грошы на кіно», — дзялілася Адамовіч. Першую ўзнагароду рэжысёр атрымала ў 1995 годзе за сваю дыпломную работу. Стужка пад назвай «Палюбі мяне чорненькім» распавядала аб дзецях-мулатах, якія нарадзіліся ў Беларусі, — так пачалася яе прафесіянальная кар'ера на «Беларусьфільме» ў студыі «Летапіс».

Бадай ужо з таго часу вызначылася лінія творчага напрамку, па якім Галіна Адамовіч рухаецца і да сёння. Сацыяльная праблематыка ў работах рэжысёра раскрываецца праз асабістыя гісторыі людзей. Цікавяць яе і пытанні беларускай народнай культуры: шэраг стужак яна прысвяціла героям, што жывуць у розных куточках Беларусі, але кожны дзень займаюцца адной справай — захоўваюць традыцыі продкаў.

Фота sb.by

Нельга не згадаць фільм «Манашка» — стужка атрымала вялікую колькасць узнагарод, у тым ліку ў 2011 годзе прыз Прэзідэнта Беларусі «За гуманізм і духоўнасць у кіно» на XVIII «Лістападзе». А таксама Гран-пры адкрытага фестывалю дакументальнага кіно «Расія» ў Екацярынбургу і шматлікія прызы за найлепшы дакументальны фільм на кінафестывалях у Маскве, Кіеве, Батумі, Трускаўцы. Галоўнай гераіняй «Манашкі» стала Ірына Дзяніскава — выкладчыца, якая доўгі час працавала ў ліцэі пры кансерваторыі. У нейкі момант яе малодшае дзіця захварэла на анкалогію. Стужка распавядае аб тым, як праз хваробу сына Ірына прыйшла да веры. Як распавядала сама Галіна Адамовіч, падчас стварэння карціны было адчуванне, што вышэйшыя сілы выкарыстоўваюць яе ў якасці інструмента. «У гэтым фільме прысутнічае незразумелы мне элемент цуду», — адзначала рэжысёр.

Вострую тэму хатняга гвалту Адамовіч закранула ў карціне «Добрых дзяўчынак не б'юць» — дакументальная стужка прысвечана лёсам жанчын, якія пацярпелі ад рук сваіх блізкіх. Да сённяшняга дня згаданая тэма нібы пад забаронай, падчас стварэння фільма і пошуку гераінь здымачнай камандзе даводзілася перааддаваць шмат перашкод. Часам камандзе не давалі кантакты пацярпелых, а некаторыя з ахвяр адмаўляліў інтэрв'ю. Карціна спрабуе разбурыць стэрэатып «б'е — значыць любіць». «Гэта трэба змяняць, — адзначае рэжысёр. — Пакуль я ствараю кіно, імкнуся максімальна дапамагчы тым, каго здымаю, таму эмацыянальна заўсёды складана».

Да 140-годдзя Якуба Коласа рэжысёр разам з узбекскімі калегамі рыхтуе дакументальную стужку пад рабочай назвай «Якуб Колас: кніга ташкенцкага быцця». Адамовіч плануе зняць фільм-падарожжа, аповед у якім будзе весціся ад імені праўнучкі паэта Васіліны Міцкевіч. У карціне будуць выкарыстаны кадры з кінахронікі: творчая сустрэча ўзбекскіх, беларускіх і рускіх паэтаў у Доме Чырвонай Арміі ў Ташкенце, падчас якой прысутнічаў і Колас. Таксама ў дні 60-гадовага юбілею Ташкенцкая кінастудыя здымала выступленне нашага песняра — усё гэта можна будзе ўбачыць у новай дакументальнай рабоце.

Дакранууца да сусвету Галіны Адамовіч атрымаецца 10 жніўня — тэлеканал «Беларусь 3» пакажа стужку «Вяда», якая распавядзе гісторыю вёскі, што ў 1942 годзе раздзяліла лёс Хатыні. У 2016 годзе ў Вядзе была асвечана капліца-помнік у памяць аб спаленых людзях. На працягу амаль дзесяці гадоў пісьменнік і краязнавец Веньямін Бычкоўскі будаваў капліцу, нягледзячы на тое, што гэты занятак ледзь не разбурыў сямейнае жыццё героя. У фільме Веньямін і яго жонка Анастасія разважаюць над пытаннем, што больш важна: сям'я або «справа жыцця».

Дакументальную стужку Галіны Адамовіч «Вяда» можна будзе паглядзець у 10:00 на «Беларусь 3».

Арына КАРПОВІЧ.

Беларусь 1

6.00, 7.20, 8.15 Добрай раніцы, Беларусь!
7.00, 8.00, 9.00, 12.00, 13.00, 15.00, 17.00, 19.00 Навіны.
7.05, 8.05 Навіны эканомікі.
7.10, 8.10 Зона Х. Крымінальная хроніка (16+).
9.10 Галоўны эфір.
10.40, 12.10, 18.35, 19.20 Серыял «Якая глядзіць удалячынь» (16+).
13.05, 15.25 Меладрама «Дарагая сяброўка» (12+).
15.10, 18.00 Навіны рэгіёна.
17.05 Беларускі час.
18.15, 0.30 «Зона Х». Крымінальныя навіны (16+).
21.00 Панарама.
21.45 Зразумелая палітыка.
22.00 Серыял «След» (16+).
0.15 Арэна.
0.50 Дзень спорту.

Беларусь 2

6.00 «Уключайся!» (12+)
9.00, 10.45, 21.05 Тэлебарометр.
9.05, 20.05 «Зразумець. Даравацъ» (16+).
10.05 «На тыдзень» (16+).
11.15 Анімацыйны серыял «Качыныя гісторыі» (0+).
12.25 «Вось такія людзі» (12+).
13.10 «Уся сям'я» (6+).
13.50 Драма «Мяне завуць Кхан» (16+).
16.30 Камедыя «Напарнік» (12+).
18.05 Серыял «Сышчыца» (16+).
21.10 Спортлато 6 з 49, КЕНА.
21.20 Серыял «Жаночы доктар-5» (16+).
22.15 «На кручку» (16+).
23.20 «Гаспадыня лёсу». Серыял (16+).
0.20 «Да спаткання» (16+).

Беларусь 3

7.00 «Дабраранак».
7.35 «Беларуская кухня». Пражонка.
8.05, 12.00, 15.50, 20.30, 23.50 Навіны культуры.
8.15, 18.55 «Ход белай каралевы». Маст. фільм (12+).
9.50 «Нацыянальны хіт-парад».
10.40, 16.45 «Строгавы». Серыял [СЦ].
12.10 «Беларуская кухня». Запяканка з рыбы ў цесце.
12.40 «Наперад у мінулае».
13.05, 14.15, 21.05, 22.15 «Шэрлак Холмс і доктар Ватсан». Маст. фільм (12+) [СЦ].
15.25 «Навукаманія» (6+).
16.00 «Люблю і памятаю» [СЦ].
18.00 «Кадры жыцця».
20.40 «Калыханка» (0+).
23.25 «Кампазітары Беларусі».

Беларусь 5

7.00, 14.50 Хакей. Таварыскі турнір.
8.50, 10.45 Футбол. Беларусбанк — чэмпіянат Беларусі.
11.30 Пляжны футбол. Жанчыны. Таварыскі матч.
12.35, 17.15, 20.45 Футбол. Чэмпіянат Расіі. Прэм'ер-ліга.
14.30 Планета спорту.
16.45 Піт-стоп.
19.10, 21.45 Спорт-цэнтр.
19.20 На мяжы фолу. Футбольны агляд.
21.55 Лёгкая атлетыка. Брыльянтавая ліга.

АНТ

6.00, 7.10, 8.10 «Наша раніца».
7.00, 8.00, 9.00, 11.00, 13.00, 16.00, 18.00 [СЦ], **20.30** Нашы навіны.
9.10 Контуры.
10.25 «Асаблівасці нацыянальнай работы» (12+).
11.15 Серыял «Лабірынты лёсу» (12+).
13.15, 23.35 Серыял «Парогі» (16+).
15.05, 16.20, 18.20, 18.55 Інфармацыйны канал (16+).
18.50 «Удача ў прыдачу!» (12+)
21.15 «Прапаганда» (16+).
21.35 Серыял «Курорт колеру хакі» (16+).
1.20 Час.

СТБ

6.00, 6.40, 7.45 «Раніца СТБ».
6.30 [СЦ], **7.30** [СЦ], **8.30, 10.30, 13.30, 16.30, 19.30, 22.30** Навіны «24 гадзіны».
8.40 «Зямля памяці».
8.55 «Тыдзень».
10.40 «Рашэнне ёсць!»
11.10 «Як уладкаваны свет» (16+).
12.45, 20.40 «Самыя шакавальныя гіпотэзы» (16+).
13.45 «Таямніцы Чапман» (16+).
14.35, 16.50 «Экспрапрыятар». Серыял (16+).
18.30 «Па сутнасці».
20.10, 23.05 «СТБ-спорт».
20.15 «Сталічныя падрабязнасці».
20.25 «Міншчына».
21.30 «Неверагодна цікавыя гісторыі» (16+).
23.10 «Ваенная тайна» (16+).
1.00 «Мінтранс» (16+).
1.50 «Самая карысная праграма» (16+).

МІР

5.00, 10.10, 0.00 Серыял «Кулінар» [СЦ] (16+).
10.00, 13.00, 16.00, 18.30 Навіны (бягучы радок).
13.15, 17.55 «Справы судовыя. Грошы вярніце!» (16+)
14.05, 16.15 «Справы судовыя. Бітва за будучыню» (16+).
15.10 «Справы судовыя. Новыя гісторыі» (16+).
17.05 «Міравое пагадненне» (16+).
18.50, 19.25 «Гульня ў кіно» (12+).
20.00, 20.55 «Слабае звяно» (12+).
21.50, 22.40 «Назад у будучыню» (16+).
23.25 «Сусветныя гульні розуму» (12+).

РТР—Беларусь

6.00 Пачатак эфіру.
6.05 «Новая раніца».
11.00, 14.00, 17.0. 20.00 Весткі.
11.30 «Плюс-мінус».
11.50 «Тайны Беларусі» (16+).
13.00 «У людзях».
13.50, 16.50, 19.50, 23.00 Навіны — Беларусь.
14.30 «60 хвілін» (12+).
17.35 Серыял «Каралева бандытаў-2» (12+).
21.05 Серыял «Жанчыны на грані» (16+).
22.00 Серыял «Грозны» (16+).
23.10 «Вечар з Уладзімірам Салаўёвым» (12+).

НТБ—Беларусь

6.05 «Астрапрагноз».
6.10 «Здароўе» (12+).
7.00 «Навукаманія» (6+).
7.30 «Маршрут пабудаваны» (12+).
8.00, 10.00, 13.00, 16.00, 19.00 Сёння.
8.25 «Зразумець і абясшкодзіць» (12+).
8.55, 10.35 Драма «Прыкаваны» (16+).
11.30 Фільм «Прыдатны да нестраявой» (12+).
13.30, 16.50 Надзвычайнае здарэнне.
13.55 Серыял «Вуліцы разбітых ліхтароў» (16+).
16.40, 19.50, 22.05, 23.35 Сёння. Галоўнае.
17.10 «За гранню» (16+).
18.05 «ДНК» (16+).
20.05, 22.30 Дэтэктыў «Пёс» (16+).
22.10 «НЗ.by».
23.50 «Навуковыя расследаванні Сяргея Малазёмава» (12+).

8 канал

7.00, 15.15, 19.15, 21.05, 1.20 «Надвор'е» + «Эрана».
7.05, 15.20 Мультпарад (0+).
7.30 «Прыколы 13-й школы» (6+).
7.35 Серыял «Загрузка» (16+).
8.40 Серыял «Ратавальнікі Малібу» (12+).
9.25 Камедыя «Блеф» (16+).
11.10 Трылер «Хуткая» (16+).
13.25 Серыял «Славутае сталгоддзе» (16+).
15.50 Меладрама «Акно жыцця» (16+).
17.25 Драма «Індыйскае лета» (12+).
19.20 Камедыя «Пастка» (16+).
20.45 «Хачу ў Парыж» (6+).
20.55 «Вечарніца» (0+).
21.15 Жахі «Прывід дома на ўзгорку» (16+).
23.05 Баявік «Скала» (16+).

ВТБ

6.00 «Раніца з гумарам» (16+).
7.55 «Лаві момант» (16+).
9.00 М/ф «Звераняты» (6+).
9.30 М/ф «Тры каты» (0+).
9.55 М/ф «Царэўны» (6+).
10.20 Анімацыйны фільм «Упс! Прыплылі» (0+).
11.50 «Дзіцячы КВЗ» (6+).
12.40 «Не здрыганіся!» (16+)
13.25, 1.00 «Рогаў+» (16+).
14.15 «Іптурысты» (16+).
14.45, 1.50 «Проста кухня» (16+).
15.15, 23.20 «Уральскія пельмені» (16+).
16.35 Фантастыка «Кома» (12+).
18.35, 20.40 Серыял «Бацькам» (16+).
22.30 «Стэндап андэграўнд» (16+).
2.15 Серыял «Татавы дочкі» (12+).
3.45 «Даеш моладзь» (16+).
5.25 «6 кадраў» (16+).

Культура

6.30 «Энцыклапедыя загадак». Дак. серыял [СЦ].
7.05 «Гэта што за птушка?», «Тры дрывасекі», «Палка-выручалка». М/ф.
7.50 «Няскончаны вечар». Маст. фільм [СЦ].
10.00 «Звычайны канцэрт».
10.30 «Алёшкіна каханне. Маст. фільм [СЦ].
11.55, 1.25 Дыялогі пра жывёл [СЦ].
12.35 Дзяржаўны акадэмічны рускі народны хор імя М. Я. Пятніцкага. Юбілейны канцэрт.
14.10 «Купалы пад вадой». Дак. фільм [СЦ].
14.55 Кіно аб кіно. «Цырк». Я хацела быць шчаслівай у СССР!» Дак. фільм [СЦ].
15.35 «Цырк». Маст. фільм [СЦ].
17.05 Рэпартажы з будучыні [СЦ].
17.50 «Пешшу...» [СЦ]
18.20 Да 100-годдзя з дня нараджэння Барыса Січкіна. «Буба» [СЦ].
19.15 «Рамантыка рамансa».
20.10 «Непаўторная вясна». Маст. фільм [СЦ].
21.40 Вялікая опера — 2016.
23.20 «Жыццё з бацькам». Маст. фільм.
2.05 Шукальнікі [СЦ].

Настальгія

6.00 «Да і пасля...» (16+)
6.45, 8.20, 9.40, 11.35, 13.20, 17.35, 19.15, 21.40, 23.35, 0.50, 2.35, 3.40, 5.35 Музычная настальгія (12+)
7.00 Маст. фільм «Двое і адна» (18+).
9.00, 21.00, 3.00 «Мінулы час» (12+).
10.00, 16.00, 22.00, 4.00 «Народжаныя ў СССР» (12+).
11.00, 17.00, 23.00, 5.00 «Блеф-клуб» (16+).
12.00 Маст. фільм «Трактарысты» (12+).
13.40 Дак. фільм «Настальгія па Ташкенце» (16+).
14.25 «Рок-н-рол ТБ» (16+).
15.00 «Быў час» (16+).
18.00 Маст. фільм «Прынц і жабрак» (12+).
20.00 «Парынама» (16+).
0.00 «Яловая субмарына» (18+).
1.10 Маст. фільм «На мурамскай дарожцы» (18+).

EuroSport 1

4.00, 0.00 Снукер: чэмпіянат свету, Шэфілд (6+).
5.30, 11.15, 16.45, 23.00, 2.30 Веласпарт. Мужчыны (16+).
6.30, 22.00 Веласпорт. Жанчыны (16+).
7.30 Матагонкі на вынослівасць: чэмпіянат свету. Гонка (6+).
9.00, 9.50 Формула Е: чэмпіянат свету, Сеул (6+).
19.00 Веласпорт-трэк: чэмпіянат Еўропы, Мюнхен.

Кінакамедыя

0.55 Мачаха (12+).
3.40 Гэты шалёны, шалёны, шалёны, шалёны свет (6+).
6.35 На рыбалку! (12+)
8.20 Гуляй, Вася! Спатканне на Балі (16+).
10.25 Адпетыя ашуканцы (16+).
12.35 Доктар Дулітл (12+).
14.05 Доктар Дулітл-2 (12+).
15.40 Аднакласнікі (12+).
17.30 Пакуль ты спаў (16+).
19.30 Утаймаванне свавольнага 16+).
21.30 Мача і батан (16+).
23.25 Мача і батан-2 (16+).

ТБ3

6.00, 9.05 Калекцыя «Беларусьфільма» (12+).
11.25, 5.45 «Глядзі сам» (16+).
11.40 «Паглядзім» (12+).
12.10 «Аб здароўі смехам і сур'ёзна» (12+).
13.10 «Хронікі маскоўскага побыту» (12+).
13.55 «Прышэльцы на гарышчы». Анімацыйны фільм (6+).
15.20 «Вакол Свету. Месцы сілы» (16+).
16.20 «Старац» (12+).
18.15 «Сляпая» (16+).
20.15 «Споведзь экстрасэнса» (16+).
21.15 «Урачы» (16+).
22.15 «Паўночнаеззянне» (16+).
1.55 «Смерць на мове кветак» (16+).
4.55 «Містычныя гісторыі» (16+).

ТБ1000

5.15, 2.10 Прыкінься маёй жонкай (16+).
7.30, 0.35 Мільянер паняволі (12+).

9.25 Мая жахлівая няня (6+).
11.10 Мая жахлівая няня-2 (6+).
13.00 Міс кангеніяльнасць (12+).
14.55 Міс кангеніяльнасць-2: прыгожая і небяспечная (12+).
16.55 Кухар на колах (16+).
19.00 Джулі і Джулія: рыхтуем шчасце па рэцэпце (12 +).
21.10 Ня/гледзячы ні на што (16+).
23.05 Шэф (16+).
4.00 Двое: я і мой цень (16 +).

ТБ1000 Рускае кіно

5.30, 8.25 Смяшарыкі (6+).
7.00 Фіксікі (6+).
10.00, 10.50, 11.40 Скліфасоўскі (16+).
12.30 Дзікая ліга (12 +).
14.25 Абаронцы (12+).
15.55 Маёр Гром: чумны доктар (12+).

18.15 СуперБабровы (12+).
19.55 СуперБабровы. Народныя мсціўцы (12+).
21.25 Давай развядзёмся! (12+)
23.05 Пра каханне. Толькі для дарослых (18+).
0.50 Дзень радыё (16+).
2.30 Брамнік галактыкі (6+).

National Geographic

6.00 Навуковыя глупствы (16+).
6.40, 7.05 Гульні розуму (16+).
8.00, 8.50, 9.40, 10.25 Дзікі тунец (16+).
11.15, 12.10, 13.10, 2.00, 2.45, 3.35 Асушыць акіян (16+).
14.05, 14.55, 15.50, 16.40 Аўта-SOS (16+).
17.35, 18.25, 19.15, 20.10 Расследаванні авіякатастроф (16+).
21.00 Закінутыя скарбы Рыма (16+).
21.50 Паляўнічы на дыназаўраў (16+).
22.40, 23.30 Ліхтугі за мяжой: злачынствы і пакаранне (16+).
0.25, 1.15 Зладзей кантрабандыста (16+).
4.25 Неверагодныя цуды тэхнікі (16+).
5.10, 5.40 Гісторыя дзесяцігоддзяў (16+).

ЯСНАе

5.50, 7.40, 9.30, 11.20 Серыял «Ваенная разведка: Заходні фронт» (16+).
13.10 Маст. фільм «Мідуэй» (16+).
15.30 Футбол. Беларусбанк — чэмпіянат Беларусі. Тур 17-ы. «Днепр-Магілёў» — «Шахцёр» (Салігорск). Прамая трансляцыя.
17.30 Футбол. Беларусбанк — чэмпіянат Беларусі. Тур 17-ы. БАТЭ — «Белшына» (Бабруйск). Прамая трансляцыя.
19.35 Дакументальны цыкл «Сувязісты».
20.00 Футбол. Расійская Прэм'ер-ліга. Тур 5-ы. «Спартак Масква» — «Сочы». Прамая трансляцыя.
22.00 Маст. фільм «Вікінгі» (16+).
23.40 Маст. фільм «Грынга» (16+).
1.20 Маст. фільм «Загад» (0+).
3.35 Серыял «Застава Жыліна» (12+).

У праграме магчымы змяненні.
Перадрукоўка праграмы забаронена.
[СЦ] – фільм транслюецца са скрытымі субцітрамі.

Беларусь 1

6.00 Меладрама «Калі мяне не стане» (16+).
7.40 Клуб рэдактараў (16+).
9.00, 12.00, 15.00, 19.00 Навіны.
9.10 «Арсенал» (12+).
9.40 Гісторыі выратавання (12+).
10.15 Зона Х. Вынікі тыдня (16+).
10.50 Маршрут пабудаваны (12+).
11.25 Пытанне нумар адзін.
12.10 Навіны. Цэнтральны рэгіён.
12.35 Серыял «Сляды, якія знікаюць» (16+).
15.15 Вакол планеты.
15.55 Здароўе (12+) [СЦ].
16.40 Сэнс жыцця (12+).
17.10, 19.10 Меладрама «Стань маім ценем» (16+).
20.40 Навіны надвор'я.
21.00 Галоўны эфір.
22.30 Меладрама «Ідэальны шлюб» (12+).

Беларусь 2

6.00 «Уключайся. Найлепшае за тыдзень» (12+).
8.00, 19.40 Тэлебарометр.
8.05 «Гаспадыня лёсу». Серыял (16+).
9.50 Анімацыйны серыял «Качыныя гісторыі» (0+).
10.35 Прыгоды «Канёк-Гарбунок» (6+).
12.25 «Уся сям'я» (6+).
13.15 Фантастыка «Драпежнікі» (16+).
15.05 «На нажах» (16+).
16.00 «Тата папаў» (16+).
17.40 Камедыя «Я, зноў я і Ірэн» (12+).
20.05 «На кручку» (16+).
21.10 Спортлато 5 з 36, КЕНА.
21.15 Фэнтэзі «Віктар Франкенштэйн» (12+).
23.10 «Да спаткання» (16+).

Беларусь 3

7.30 «Кацярок». М/ф (0+).
7.40 «Як ослік на сум захварэў». М/ф (0+).
7.50 «Святыні Беларусі».
8.15, 12.30 Навіны культуры.
8.30 «Сварка ў Лукашах». Маст. фільм (12+) [СЦ].
10.00 «Наперад у мінулае».
10.25 «Беларуская кухня». Бруснi і гарохавыя камы.
10.55 «Нацыянальны хіт-парад».
11.50 «Сваімі словамі».
12.40 «Вышыня 89». Маст. фільм (12+) [СЦ].
14.30 «Кадры жыцця». Оперны спявак, заслужаны артыст Рэспублікі Беларусь Станіслаў Трыфанаў.
15.20 Гала-канцэрт зорак сусветнай оперы.
16.15 «Высакародны разбойнік Уладзімір Дуброўскі». Маст. фільм (12+).
18.00 «12 крэслаў». Маст. фільм (12+) [СЦ].
20.40 «Калыханка» (0+).
21.05 «Інспектар Лосеў». Маст. фільм (12+) [СЦ].

Беларусь 5

7.00 Футбол. Чэмпіянат Беларусі. Першая ліга.
8.40, 17.20 Футбол. Чэмпіянат Расіі. Прэм'ер-ліга.
10.30, 22.05 Футбол. Беларусбанк — чэмпіянат Беларусі.
12.20 Хакей. Кубак Беларусі.
14.45, 16.00, 22.50 Пляжны футбол. Кубак Беларусі.
19.20 Спорт-цэнтр.
19.30 Лёгкая атлетыка. Брыльянтавая ліга.
21.20 Піт-стоп.
21.50 Планета спорту.

АНТ

7.00, 9.00, 16.00 [СЦ] Нашы навіны.
7.10 Серыял «Адчайныя» (16+).
9.10 «Метэагід».
9.35 «Здароўе» (16+).
10.35 Фільм «Сямейнае шчасце» (16+).
12.20 Серыял «Брэжнеў» (16+).
16.20 Серыял «Шанц» (16+).
20.00 Контуры.
21.15 Серыял «Ацаленне» (12+).
0.30 «Сам-насам з усімі» (16+).

СТБ

6.05, 1.40 «Таямніцы Чапман» (16+).
8.25 «Невядомая гісторыя» (16+).
9.00 «Ваенная тайна» (16+).
10.00 «Вялікі горад».
10.30, 13.30, 16.30 Навіны «24 гадзіны».
10.40 «Ваенная тайна» (16+).
11.30, 13.40, 21.05 Дакументальны спецпраект (16+).
14.00, 16.55 «Трукач». Серыял (16+).
16.40 «Сенат».
19.30 «Тыдзень».
22.35 «Засакрэчаныя спісы» (16+).
0.05 «Ежа багоў» (16+).

МІР

5.00 Серыял «Школа выжывання ад адзінокай жанчыны з трыма дзецьмі ва ўмовах крызісу» (12+).
6.35 М/ф (0+).
8.00 Маст. фільм «Пунсовыя ветразі» (6+).
9.30 «ФазэндаЛайф» (6+).
10.00, 16.00 Навіны (бягучы радок).
10.10 Маст. фільм «Вій» (12+).
11.30 Маст. фільм «Мар'я-мастачка» (0+).
12.55 Маст. фільм «Чарадзейная лямпа Аладзіна» (12+).
14.20 Маст. фільм «Формула кахання» (12+).
16.15 Маст. фільм «Дзе знаходзіцца нофелет?» (12+)
17.45 Маст. фільм «Па сямейных абставінах» (12+).
20.20 Маст. фільм «Новыя амазонкі» (12+).
22.05 Серыял «Пры загадкавых абставінах» (16+).

РТР—Беларусь

7.05 Маст. фільм «Пакаранне без злачынства» (12+).
10.25 «Ранішняя пошта з Мікалаем Баскавым».
11.00, 17.00 Весткі.
11.30 Маст. фільм «Мой тата — ідэаліст» (12+).
13.00 Серыял «Каралева прыгажосці» (12+).
18.00 «Песні ад усёй душы» (12+).
20.00 Весткі тыдня.
21.00 «Мінск: ад нараджэння да мегаполіса».
21.15 «У людзях».
22.00 Камедыя «Вяселля не будзе» (12+).
23.35 Масква. Крэмль. Пуцін.
0.10 «Нядзельны вечар з Уладзімірам Салаўёвым» (12+).

НТБ—Беларусь

6.15 «Астрапрагноз».
6.20 Спорт-мікс.
6.30 «Погляд на Беларусь» (12+).
6.55 Беларусы (6+).
7.25 «Дача» (12+).
8.00, 10.00, 16.00, 19.00 Сёння.
8.20 «Я хачу гэта ўбачыць!» (6+)
8.50 «Навукаманія» (6+).
9.25 «Урачэбныя таямніцы плюс» (12+).
10.20 «Кватэрнае пытанне.by» (12+).
10.55 «Першая перадача» (16+).
11.20 «Цуд тэхнікі» (12+).
12.05 «Дачны адказ» (0+).
13.00 «Паедзем, паядзім!» (0+)
13.30 «НашСпажыўНагляд» (16+).
14.20 Драма «Кіроўца аўтобуса» (12+).
15.40, 16.20 «Следства вялі...» (16+)
19.35 Серыял «Мянтоўскія войны» (16+).
23.05 «Зразумець і абясшкодзіць» (12+).
23.35 «Па следзе монстра» (16+).

8 канал

7.00, 13.55, 20.00, 21.10, 0.55 «Надвор'е» + «Эрана».
7.05 Мультпарад (6+).
8.35 «Любімае кіно».
11.15 «Гатуй як шэф» (12+).
11.25 Драма «Ганна і кароль» (12+).
14.00 М/ф «Як прыручыць дракона» (6+).
15.45 «Хачу ў кіно» (6+).
15.55 Прыгоды «Два браты» (12+).
17.45 Дэтэктыў «Візіт інспектара» (12+).
19.15 «Суперлато».
20.05 Серыял «Чорнае люстэрка» (16+).
21.00 «Вечарніца» (0+).
21.15 Вестэрн «Бандыткі» (16+).
22.45 Вестэрн «Улада сабакі» (16+).

ВТБ

6.00 «Дурні і дарогі» (16+).
7.00 «Раніца з гумарам» (16+).
10.45, 22.45 «КВЗ. Панашаму» (16+).
12.00 «Галерэя прыгажосці» (16+).
12.40 «Лаві момант» (16+).
13.00 «Дзіцячы КВЗ» (6+).
13.50 «Асцярожна: дзеці!» (6+)
14.45 «Стэндап андэграўнд» (16+).
15.40 Серыял «Вароніны» (12+).
17.25 Серыял «Івановы—Івановы» (16+).
19.10 Серыял «Пастукайся ў мае дзверы» (16+).
20.00 Серыял «Дылды» (16+).
21.00 Фэнтэзі «Вялікая сцяна» (12+).
0.00 Серыял «Выжыць пасля» (16+).
0.55 Серыял «Крамлёўскія курсанты» (12+).
2.35 Серыял «Сямейны бізнес» (16+).
3.25 «Адна за ўсіх» (16+).
4.45 «6 кадраў» (16+).

Культура

6.30 «Пешшу...»
7.00 «Іншыя Раманавы» [СЦ].
7.30 «Верэя. Вяртанне да сябе». Дак. фільм [СЦ].
8.10 Легенды сусветнага кіно.
8.40 «У самага сіняга мора». Маст. фільм.
9.50, 12.15 Колер часу.
10.00, 15.00, 19.30, 23.30 Навіны культуры.
10.15, 2.30 Красуйся, град Пятроў! [СЦ]
10.45 Academia.
11.30 «Уладзіслаў Старэвіч. Уладар марыянетак». Дак. фільм [СЦ].
12.25 «Жыццё з бацькам». Маст. фільм.
14.30 Пернікавы домік. [СЦ].
15.05 «Археалогія. Гісторыя з рыдлёўкай» [СЦ].
15.35, 23.50 «Следства вядуць знатакі». Маст. фільм [СЦ].
17.10 «Забытае рамяство».
17.25 Астравы [СЦ].
18.10, 1.20 Раман у камені. Дак. фільм.
18.40, 1.45 Піяністы ХХ стагоддзя.
19.45 «Біблейскі сюжэт».
20.15 «Добрай ночы, малыя!»
20.35 95 гадоў з дня нараджэння Святаслава Фёдарава. «Слава Фёдараў». Дак. фільм [СЦ].
21.15 «Першае каханне». Маст. фільм.
23.10 «Першыя ў свеце». Дак. серыял.

Настальгія

6.00 Маст. фільм «Сяброўкі» (12+).
7.35, 11.30, 15.40, 17.30, 19.00, 20.30, 21.40, 23.30, 0.45, 2.40, 3.40, 5.30 Музычная настальгія (12+).
7.50 Канцэрт гурта «Пікнік» (16+).
9.00 «Быў час» (16+).
10.00, 16.00, 22.00, 4.00 «Народжаныя ў СССР» (12+).
11.00, 17.00, 23.00, 5.00 «Блеф-клуб» (16+).
12.00 Маст. фільм «Трынаццаць» (12+).
13.25 Канцэрт гурта «Круіз» (16+).
15.00, 21.00, 3.00 «Мінулы час» (12+).
18.00 «СевАлогія» (18+).
19.30 Маст. фільм «Спосаб забойства» (18+).
0.00 «Да і пасля...» (16+)
1.20 Маст. фільм «Мяшчэрская» (18+).

EuroSport 1

4.00, 20.05 Снукер (6+).
5.30, 6.30, 9.30, 10.30, 13.30, 14.30, 16.30, 17.30, 22.00, 23.00, 2.30 Веласпорт (6+).
7.30, 8.30 Кузаўныя аўтагонкі (6+).
11.30, 18.30, 0.05 Матагонкі на вынослівасць (6+).
1.30 Формула Е (6+).

Кінакамедыя

2.00 Самы лепшы дзень (16+).

3.50 Вельмі небяспечная штучка (16+).
5.25 Удачы, Чак (16+).
7.05 Копі цара Саламона (12+).
9.00 Абзацць — не знаць ажаніцца (16+).
11.25 Гуляй, Вася! (16+)
13.30 Больш за секс (16+).
15.30 Эвалюцыя (12+).
17.20 Адпетыя ашуканцы (16+).
19.30 Утаймаванне сваволнага (16+).
21.30 Залатое дзіця (16+).
23.15 Васабі (16+).

ТБ3

6.00 Калекцыя «Беларусьфільма» (12+).
9.25 «Вакол Свету. Месцы сілы» (16+).
10.20 «Доктар І».
10.50 «Глядзі сам» (16+).
11.05 «Жорсткі Стамбул». Серыял (16+).
12.30 «Пачаснаку» (12+).
13.00 «Перыскоп» (16+).
13.20, 19.35, 0.30 «Сляпая» (16+).
14.20, 20.35, 1.50 «Варажабітка» (16+).
15.20 «Споведзь экстрасэнса» (16+).
16.15, 4.00 «Паглядзім» (12+).
16.45, 3.10 «Апакаліпсіс» (16+).
17.40 «Знахаркі» (16+).
18.35 «Урачы» (16+).
21.35 «Паўночнае ззянне» (16+).
22.40 «Другі зрок» (16+).
4.30 «Суд ідзе». Дак. серыял (16+).

ТБ1000

5.20, 6.00, 17.20, 18.10 Доктар Хаус (18+).
6.45 Неверагоднае падарожжа містара Співета (6+).
8.35 Дзяжурны тата (12+).
10.15 Аферысты Дзік і Джэйн (16+).
11.50 Святоша (6+).
13.50 Як скрасці хмарачос (12+).
15.35 Двое: я і мой цень (16 +).
19.00 Трэнер Картэр (12+).

21.25 Чалавек, які змяніў усё (16+).
23.40 Абаронца (16+).
1.40 Добрай раніцы (16+).
3.20 Стажор (16+).

ТБ1000 Рускае кіно

5.35 Смяшарыкі (6+).
7.05 Фіксікі (6+).
8.35 Снежная каралева-3. Агонь і лёд (6+).
10.05, 3.25 Географ глобус прапіў (16+).
12.10 Гучная сувязь (16+).
13.50 Зваротная сувязь (16+).
15.30 Свінгеры (16+).
17.10, 18.05 Скліфасоўскі (16+).
19.00 Вышэй за неба (16+).
20.50 Глядзі, як я (12+).
22.30 Каралева (12+).
23.55, 0.50, 1.45, 2.35 Турэцкі гамбіт (12+).

National Geographic

6.00, 5.35 Навуковыя глупствы (16+).
6.10, 7.00 Неверагодны доктар Пол (16+).
7.50, 8.45 Інстынкт выжывання (16+).
9.35, 10.30 Аўта-SOS (16+).
11.25 Дзікі тунец: Поўнач супраць Поўдня (16+).
12.10 Дзікі тунец (16+).
13.05, 13.55, 19.15, 20.05, 1.55, 2.40 Расследаванні авіякатастроф (16+).
14.50, 1.15 Служба бяспекі аэрапорта: Бразілія і Перу (16+).
15.40, 0.25 Служба бяспекі аэрапорта: першы клас (16+).
16.35 Закінутыя скарбы Рыма (16+).
17.25, 21.00, 3.25 Еўропа з вышыні птушынага палёту (16+).
18.20, 18.45 Фабрыка ежы (16+).
21.50 Закінутыя гарады з Альбертам Лінам (16+).
22.45, 23.35 Міжнародны аэрапорт Дубай (16+).
4.10 Унутры неверагоднай механікі (16+).
4.55, 5.20 Гульні розуму (16+).

ЯСНАе

4.50 Серыял «Смяротны нумар» (16+).
6.40 Серыял «Контргульня» (16+).
8.15 Серыял «Афіцэры» (12+).
10.05 Серыял «17 імгненняў вясны» (12+).
11.55 Маст. фільм «Дняпроўскі рубеж» (16+).
14.10 Маст. фільм «Цень ворага» (16+).
15.45 Серыял «Учора скончылася вайна» (12+).
17.15 Серыял «Ваенная разведка: Заходні фронт» (16+).
19.05 Маст. фільм «Мангол» (16+).
21.00 «Ясна аб футболе».
21.35 Маст. фільм «Кандагар» (12+).
23.20 Маст. фільм «Чарнобыль» (16+).
1.35 Серыял «Паляванне на гаўляйтара» (12+).
3.20 Серыял «Застава Жыліна» (12+).

У праграме магчымы змяненні. Перадрукоўка праграмы забаронена. [СЦ] – фільм трансілюецца са скрытымі субцітрамі.

Беларусь 1

6.00, 7.20, 8.20 Добрай раніцы, Беларусь!
7.00, 8.00, 9.00, 12.00, 13.00, 15.00, 17.00, 19.00 Навіны.
7.05 Навіны эканомікі.
7.10, Зона Х. Крымінальная хроніка (16+).
8.05 Зразумелая палітыка.
9.10, 22.00 Серыял «След» (16+).
10.45, 0.20 «Скажынемаўчы».
11.45, 12.10, 13.05, 18.35, 19.20 Серыял «Атэль «Фенікс» (16+).
14.00 «Здарова здаровым быць!» (6+) [СЦ]
14.40, 15.25 Меладрама «Давай знойдзем адно аднаго» (16+).
15.10, 18.00 Навіны рэгіёна.
17.05 Беларуская часінка (прамы эфір).
18.15, 23.45 «Зона Х». Крымінальныя навіны (16+).
21.00 Панарама.
21.45 Гэта іншае.
23.30 Сфера інтарэсаў.
0.05 Дзень спорту.

Беларусь 2

6.00 «Уключайся!» (12+)
9.00, 18.10 Тэлебарометр.
9.05 «Сямейныя гісторыі» (16+) [СЦ].
10.00, 17.20 Меладрама «20 хвілін» (16+).
10.55, 18.15 Серыял «Сышчыца» (16+).
12.55 «Тры першыя спатканні» (16+).
13.40, 21.20 Серыял «Жаночы доктар-5» (16+).
14.30 «На тыдзень» (16+).
15.15, 0.10 «Да спаткання» (16+).
16.00 Анімацыйны серыял «Казачныя гісторыі» (0+).
16.30 «Вежа» (12+).
20.10 Серыял «Сляпая» (16+).
21.10 Спартлато 6 з 49, КЕНА.
22.10 «Веру не веру» (16+).
23.10 «Гаспадыня лёсу». Серыял (16+).

Беларусь 3

7.00 «Дабраранак».
7.35 «Беларуская кухня». Скавароднік з гарбуза.
8.05, 12.00, 16.30, 20.30, 0.00 Навіны культуры.
8.15, 18.40 «Зорге». Серыял (16+) [СЦ].
10.00, 17.50 Дакументальны цыкл «Краіна Саветаў. Забытыя правадыры» (12+) [СЦ].
10.50, 16.40 «Строгавы» (12+) [СЦ].
12.10 «Беларуская кухня». Пшанічная качка.
12.40 «Я ведаю!»
13.55, 21.05 «Прыгоды Шэрлака Холмса і доктара Ватсана». Маст. фільм (12+) [СЦ].
20.40 «Калыханка» (0+).
23.35 «Кампазітары Беларусі».

Беларусь 5

7.00, 11.50, 15.35, 20.10, 22.20 Хакей. Таварыскі турнір.
8.55 Футбол. Чэмпіянат Расіі. Прэм'ер-ліга.
9.55 На мяжы фолу. Футбольны агляд.
11.20 Аўтаспорт. Экстрым-Е. Віддэачасопіс.
14.10 Лёгкая атлетыка. Брыльянтавая ліга.
17.50 Хакей. Кубак Беларусі.
21.45 Спорт-кадр.

АНТ

6.00, 7.15, 8.15, 9.10 «Наша раніца».
7.00, 8.00, 9.00, 11.00, 13.00, 16.00, 18.00 [СЦ], **20.30** Нашы навіны.
7.10, 8.10 «Трывожная кнопка» (16+).
10.00 «Прапаганда» (16+).
10.20 «Жыць здарова!» (16+)
11.15 Серыял «Лабірынты лёсу» (12+).
13.15, 23.15 Серыял «Парогі» (16+).
15.05, 16.20, 18.20, 18.55 Інфармацыйны канал (16+).
18.50 «Удача ў прыдачу!» (12+)
21.15 Серыял «Курорт колеру хакі» (16+).
1.00 Час.

СТБ

6.00, 6.40, 7.45, 8.40 «Раніца СТБ».
6.30 [СЦ], **7.30** [СЦ], **8.30** [СЦ], **10.30, 13.30, 16.30, 19.30, 22.30** Навіны «24 гадзіны».
9.00 «Глядзець усім!» (16+)
9.30 «Па сутнасці».
10.40, 23.10 «Загадкі чалавецтва з Алегам Шышкіным» (16+).
11.30 «Як уладкаваны свет» (16+).
12.20, 20.40, 0.40 «Самыя шакавальныя гіпотэзы» (16+).
13.45, 23.55 «Таямніцы Чапман» (16+).
14.30, 21.20 «Неверагодна цікавыя гісторыі» (16+).
15.35, 16.50 «Экспрапрыятар». Серыял (16+).
20.10, 23.05 «СТБ-спорт».
20.15 «Сталічныя падрабязнасці».
20.25 «Міншчына».
22.00 «P.S.»

МІР

5.00 Серыял «Кулінар» [СЦ] (16+).
9.15, 10.10, 0.00 Серыял «Кулінар-2» [СЦ] (16+).
10.00, 13.00, 16.00, 18.30 Навіны (бягучы радок).
13.15, 17.55 «Справы судовыя. Грошы вярніце!» (16+)
14.05, 16.15 «Справы судовыя. Бітва за будучыню» (16+).
15.10 «Справы судовыя. Новыя гісторыі» (16+).
17.05 «Міравое пагадненне» (16+).
18.50, 19.25 «Гульня ў кіно» (12+).
20.00, 20.55 «Слабае звяно» (12+).
21.50, 22.40 «Назад у будучыню» (16+).
23.25 «Сусветныя гульні розуму» (12+).

РТР—Беларусь

6.05 «Новая раніца».
11.00, 14.00, 17.0. 20.00 Весткі.
11.30 «Пра самае галоўнае» (12+).
12.35 «Кропкі над і» (16+).
13.50, 16.50, 19.50, 23.00 Навіны — Беларусь.
14.30 «60 хвілін» (12+).
17.35 Серыял «Каралева бандытаў-2» (12+).
21.05 Серыял «Жанчыны на грані» (16+).
22.00, 23.10 «Вечар з Уладзімірам Салаўёвым» (12+).
0.25 Ленінградская сімфонія на беразе Нявы. Да 80-годдзя выканання ў блакадным горадзе.

НТБ—Беларусь

6.05 «Астрапрагноз».
6.10, 7.15, 8.25, 16.40, 19.50, 22.05, 23.40 Сёння. Галоўнае.
6.15 «Здарова здаровым быць!» (6+)
7.00 Будучыня сёння (12+).
7.30 «Маршрут пабудаваны» (12+).
8.00, 10.00, 13.00, 16.00, 19.00 Сёння.
8.35, 22.10 «НЗ.by».
8.55 Гісторыі выратавання (12+).
9.30, 10.35 Баявік «Марскія д'яблы. Рубяжы Радзімы» (16+).
13.30, 16.50 Надзвычайнае здарэнне.
13.55 Серыял «Вуліцы разбітых ліхтароў» (16+).
15.30 «НЗ. Расследаванне» (16+).
17.10 «За гранню» (16+).
18.05 «ДНК» (16+).
20.05, 22.30 Дэтэктыў «Пёс» (16+).
23.55 «Без тэрміну даўнасці». Дак. фільм (12+).

8 канал

7.00, 15.45, 18.00, 21.05, 0.55 «Надвор'е» + «Эрана».
7.05, 16.00 Мультпарад (0+).
7.30 «Прыколы 13-й школы» (6+).
7.35 Серыял «Загрузка» (16+).
8.40 «Паляванне і рыбалка» (12+).
9.15 Серыял «Ратавальнікі Малібу» (12+).
10.35 Меладрама «Чалавек з зоркі» (12+).
12.30 Трылер «Вінаватыя» (16+).
13.55 Серыял «Славутае стагоддзе» (16+).
15.50 «Хачу ў кіно» (6+).
16.25 Меладрама «Акно жыцця» (16+).
18.05 Драма «Індыйскае лета» (12+).
19.25 Камедыя «Пастка» (16+).
20.50 «Вечарніца» (0+).
21.10 Драма «Востраў» (16+).
23.00 Драма «Уладар» (16+).

ВТБ

6.00 «Раніца з гумарам» (16+).
7.55 «Лаві момант» (16+).
9.00 М/ф «Пацяшоба» (0+).
9.20 М/ф «Звераняты» (6+).
10.05 М/ф «Тры каты» (0+).
10.35 М/ф «Царэўны» (6+).
11.00 Анімацыйны фільм «Упс... Ной сплыў!» (0+)
12.25 «Гатуем як шэф» (16+).
12.55 «Велабайкі» (16+).
13.25 «Галерэя прыгажосці» (16+).
14.05 «Наш рамонт» (16+).
14.35 «Селапаляцела» (16+).
15.20 Драма «Шоўк» (12+).
17.05 Меладрама «Мемуары гейшы» (12+).
19.35 Фэнтэзі «47 ронінаў» (12+).
21.35 Фэнтэзі «Вялікая сцяна» (12+).
23.20, 2.20 «Уральскія пельмені» (16+).
0.40 Жахі «Праклён Хопвел» (16+).
3.35 «Даеш моладзь» (16+).
4.50 «6 кадраў» (16+).

Культура

6.30 «Біблейскі сюжэт».
7.05 «Чароўная крама», «Кентэрвільскі прывід». М/ф.
8.00 «Цырк». Маст. фільм [СЦ].
9.30 «Звычайны канцэрт».
10.00 «Перадзвіжнікі. Валянцін Сяроў» [СЦ].
10.25 «Непаўторная вясна». Маст. фільм [СЦ].
11.55 Астравы [СЦ].
12.35, 1.45 Дыялогі аб жывёлах [СЦ].
13.20 «Дом вучоных» [СЦ].
13.50 Легендарныя спектаклі Марыінскага. Балет Л. Мінкуса «Баядэрка».
15.55 «Генадзь Сялюцкі. Рыцар танца». Дак. фільм.
16.55 «Энцыклапедыя загадак». Дак. серыял [СЦ].
17.25 «Сусветная літаратура ў люстэрку Галівуда». Дак. серыял.
18.15 «Маяк на краі свету». Маст. фільм.
20.25 Лінія жыцця [СЦ].
21.20 «Алёшкіна каханне». Маст. фільм [СЦ].
22.45 А. дэ Сэнт-Экзюперы. «Маленькі прынц». Спектакль «Не пакідай сваю планету».
0.20 «Свінарка і пастух». Маст. фільм.
2.25 «Цяп, ляп — маляры!», «Пра Фаму і пра Ярому», «Гром не грымне». М/ф для дарослых.

Настальгія

6.00 «Ялова субмарына» (18+).
6.50, 8.35, 9.40, 11.35, 12.45, 14.20, 15.40, 17.35, 19.20, 23.35, 0.50, 2.40, 3.40, 5.35 Музычная настальгія (12+).
7.10 Маст. фільм «На мурамскай дарожцы» (18+).
9.00, 15.00, 3.00 «Мінулы час» (12+).
10.00, 16.00, 22.00, 4.00 «Народжаныя ў СССР» (12+).
11.00, 17.00, 23.00, 5.00 «Блеф-клуб» (16+).
12.00 «Да і пасля...» (16+)
13.00 Маст. фільм «Двое і адна» (18+).
18.00 Маст. фільм «Трактарысты» (12+).
19.40 Дак. фільм «Настальгія па Ташкенце» (16+).
20.25 «Рок-н-рол ТБ» (16+).
21.00 «Быў час» (16+).
0.00 «Спяем, сябры!» (12+)
1.10 Маст. фільм «Падзенне» (18+).

EuroSport 1

4.00, 0.35 Снукер: Home Nations Series Welsh Open (6+).
5.30, 15.15, 22.00, 2.30 Веласпорт. Мужчыны (16+).
6.30, 13.00 Веласпорт. Жанчыны (16+).
7.30, 0.00 Усе віды спорту (6+).
8.00 Формула Е: чэмпіянат свету, Лондан (6+).
9.00, 9.50 Формула Е: чэмпіянат свету, Сеул (6+).
11.15 Усе віды спорту (6+).
11.30, 23.00 BMX: чэмпіянат Еўропы, Мюнхен (6+).
12.00, 19.00 Веласпорт-трэк: чэмпіянат Еўропы, Мюнхен (6+).

Кінакамедыя

0.20 Мача і батан (16+).
2.35 Мача і батан-2 (16+).
4.30 Адпетыя ашуканцы (16+).
6.35 Паміж намі, хлопчыкамі (16+).
8.30 Вельмі небяспечная штучка (16+).
10.10 Самы лепшы дзень (16+).
12.05 Паліцэйскі з Беверлі-Хілз (16+).

14.05 Паліцэйскі з Беверлі-Хілз-2 (16+).
16.00 Паліцэйскі з Беверлі-Хілз-3 (16+).
17.50 Эйс Вентура: вышук хатніх жывёл (12+).
19.30 Эйс Вентура-2: калі кліча прырода (12+).
21.10 Больш за секс (16+).
23.05 Залатое дзіця (16+).

ТБ3

6.00 Калекцыя «Беларусьфільма» (12+).
10.10, 4.15 «Мы» (12+).
12.00 «Пачаснаку» (12+).
12.35 «Самы смачны дзень» (6+).
13.05 «Улегцы» (12+).
13.40 «Новы дзень» (16+).
14.10 «Далёка і яшчэ далей» (16+).
15.05 «Дзённік экстрасэнса» (16+).
17.55 «Дзіця ці роля?» Дак. фільм (16+).
18.45 «Хопіць чутак» (16+).
19.15 «Смерць на мове кветак» (16+).
22.35 «Перыскоп» (16+).
22.55 «Аблівіён» (16+).
1.00 «Усё ў тваіх руках» (16+).
2.40 «Гарадскія легенды» (16+).

ТБ1000

5.00 Аферысты Дзік і Джэйн (16+).
6.40 Мексіканец (16+).
8.50 Бандыткі (12+).
10.20 Абаронца (16+).
12.30, 2.35 Трэнер Картэр (12+).
15.00 Чалавек, які змяніў усё (16+).
17.15 Мая жахлівая няня (6+).
19.00 Мая жахлівая няня-2 (6+).
20.50 Міс кангеніяльнасць (12+).

22.50 Міс кангеніяльнасць-2: прыгожая і небяспечная (12+).
0.45 Усё або нічога (16+).

ТБ1000 Рускае кіно

5.30, 8.30 Фіксікі (6+).
7.00 Смяшаркі (6+).
9.45, 10.40, 11.35 Скліфасоўскі (16+).
12.30 Каханне з акцэнтам (16+).
14.15, 2.15 Шчасця! Здароўя! (16+)
15.40 Вайна полаў (16+).
17.15 Дзікая ліга (12 +).
19.10 Брамнік галактыкі (6+).
21.10 Маёр Гром: чумны доктар (12+).
23.25 Абаронцы (12+).
0.55 Каханне ў горадзе Анёлаў (16+).
3.35 Гудбай, Амерыка (12+).

National Geographic

6.00, 5.35 Навуковыя глупствы (16+).
6.40, 7.00 Гульні розуму (16+).
11.15, 12.10, 13.05 Асуцыўшыць акіян (16+).
14.00, 14.55, 15.50, 16.40, 0.20, 1.10 Аўта-SOS (16+).
17.35, 18.25, 19.15, 20.10 Расследаванні авіякатастроф (16+).
21.00 Апошнія волаты: дзікая рыба (16+).
21.50 Дзікі тунец (16+).
22.40, 23.30 Аляска: новае пакаленне (16+).
1.55, 2.45, 3.30 Тайная гісторыя караблекрушэнняў (16+).
4.15 Неверагодныя цуды тэхнікі (16+).
5.00, 5.20 Гісторыя дзесяцігоддзяў (16+).

ЯСНАе

6.25, 8.00 Серыял «Скачок Багамола» (12+).
9.35 «Вось гэта кіно!»
10.05, 11.50 Серыял «Крэмень» (16+).
13.30, 15.15 Серыял «Крэмень. Вызваленне» (16+).
17.00, 19.00 Футбол. Беларусбанк — чэмпіянат Беларусі.
21.00 Маст. фільм «Калі вораг не здаецца...» (12+)
22.25 Маст. фільм «Вікінг» (16+).
0.45 Маст. фільм «Бітва праклятых» (18+).
2.15 Маст. фільм «Рогі» (18+).
4.15 Маст. фільм «Цёмны свет: раўнавага» (12+).

У праграме магчымы змяненні.
Перадрукоўка праграмы забаронена.
[СЦ] – фільм трансліруецца са скрытымі субцітрамі.

Беларусь 1

6.25, 21.40 Меладрама «Калі мяне не стане» (16+).
8.05 Існасць [СЦ].
8.30 Сэнс жыцця (12+).
9.00, 12.00, 15.00 Навіны.
9.10 «Добрай раніцы, Беларусь!» (12+)
10.00 Здароўе (12+) [СЦ].
10.50 Дача (12+).
11.25 Таямніцы следства (12+).
12.10 Серыял «Сляды, якія знікаюць» (16+).
15.10 Краіна.
15.40 Маршрут пабудаваны (12+).
16.10 Адзін дзень (12+).
16.40 Гісторыі выратавання (12+).
17.05, 19.25 Меладрама «Ідэальны шлюб» (12+).
19.00 Пытанне нумар адзін.
21.00 Панарама.
0.55 Дзень спорту.

Беларусь 2

6.00 «Уключайся. Найлепшае за тыдзень» (12+).
8.00, 15.45 Тэлебарометр.
8.05 «Гаспадыня лёсу». Серыял (16+).
9.50 «На тыдзень» (16+).
10.35 Анімацыйны серыял «Качыныя гісторыі» (0+).
11.40, 23.30 «Вось такія людзі» (12+).
12.25 «На нажах» (16+).
13.20 «Камень, нажніцы, папера» (16+).
13.55 Прыгоды «Канёк-Гарбунок» (6+).
15.50 Драма «Жыццё Пі» (12+).
17.55 «Вяселле ўсляпую» (16+).
19.40, 21.15 Фантастыка «Драпежнікі» (16+).
21.10 Спортлато 6 з 49, КЕНА.
21.40 «На нажах» (16+).
22.40 «Да спаткання» (16+).

Беларусь 3

7.30 «Боцман і папугай». М/ф (0+).
7.40 «Сіла веры».
8.05, 15.20 Навіны культуры.
8.20 «Высакародны разбойнік Уладзімір Дуброўскі». Маст. фільм (12+).
10.00 «Я хачу гэта ўбачыць!» (6+)
10.25 «Беларуская кухня». Птушка свойская смажаная.
10.55 «Гісторыя. Факты».
11.10 «Сваімі словамі».
11.45 «Інспектар Лосеў». Маст. фільм (12+) [СЦ].
15.30 «Навукаманія» (6+).
16.00 «12 крэслаў». Маст. фільм (12+) [СЦ].
18.35 «Архітэктура Беларусі» [СЦ].
18.50 «Сварка ў Лукашах». Маст. фільм (12+) [СЦ].
20.25 «Суразмоўцы».
20.40 «Калыханка» (0+).
21.05 «Вышыня 89». Маст. фільм (12+) [СЦ].
22.55 «Мы — славяне!» Канцэрт заслужанага калектыву Рэспублікі Беларусь ансамбля «Церніца».

Беларусь 5

7.00, 16.50, 19.50, 22.00 Футбол. Чэмпіянат Расіі. Прэм'ер-ліга.
8.55 Хакей. Кубак Беларусі.
10.50, 14.50 Футбол. Беларусбанк — чэмпіянат Беларусі.
12.50 Футбол. Чэмпіянат Беларусі. Першая ліга.
18.50, 23.55 На шляху да ЧС-2022. Відэачасопіс.
19.20 Авертайм.
21.50 Спорт-цэнтр.

АНТ

7.00, 9.00, 16.00 [СЦ], **20.00** Нашы навіны.
7.10 «Маркаў. Нічога асабістага» (16+).
8.00, 9.10 «Наша раніца ў суботу».
10.00 «Трывожная кнопка». (16+).
10.25 «Асаблівасці нацыянальнай работы» (12+).
11.00 «Паехалі!» (12+)
11.55 «Бачылі відэа?» (0+)
13.35, 16.20 Серыял «Разарваныя ніткі» (16+).
17.20 «На самай справе» (16+).
18.25 «Няхай гавораць» (16+).
20.45 «Метэагід».
21.10 Фільм «Сямейнае шчасце» (16+).
23.00 «Сёння ўвечары» (16+).
0.40 «Сам-насам» (16+).

СТБ

6.05, 1.15 «Таямніцы Чапман» (16+).
7.40 «Анфас».
8.00 «Цэнтральны рэгіён».
8.30 «Самая карысная праграма» (16+).
9.20 «Аб смачнай і здаровай ежы» (16+).
9.45 «Мінтранс» (16+).
10.30, 13.30, 16.30, 19.30 Навіны «24 гадзіны».
10.40 «Мінск і мінчане».
11.10, 13.40, 20.20 Дакументальны спецпраект (16+).
14.05, 16.40 «Трукач». Серыял (16+).
20.15 «СТБ-спорт».
22.00 «Ваенная таямніца» (16+).
23.40 «Ежа багоў» (16+).

МІР

5.00, 2.05 Серыял «Школа выжывання ад адзінокай жанчыны з трыма дзецьмі ва ўмовах крызісу» (12+).
6.20 М/ф.
7.05 Маст. фільм «Пунсовыя ветразі» (6+).
8.35 Маст. фільм «Мар'я-мастачка» (0+).
10.00 Надвор'е ў свеце.
10.10 Маст. фільм «Чарадзейная лямпа Аладзіна» (12+).
11.40 Маст. фільм «Па сямейных абставінах» (12+).
14.00, 16.15, 18.45 Серыял «Пры загадкавых абставінах» (16+).
16.00, 18.30 Навіны (бягучы радок).
22.00 Маст. фільм «Знахар» (16+).
0.20 Маст. фільм «Формула кахання» (12+).

РТР—Беларусь

7.05 «Новая раніца».
9.20 «Тайны Беларусі» (16+).
10.20 «Па сакрэце ўсяму свету» (12+).
10.45 «Зямля памяці».
11.00, 17.0. 20.00 Весткі.
11.30 Маст. фільм «Зламаныя лёсы» (12+).
14.45, 18.00 Серыял «Каралева прыгажосці» (12+).
19.45 «Плюс-мінус».
20.55 «Прывітанне, Андрэй!» (12+)
22.40 Маст. фільм «Пакаранне без злачынства» (12+).

НТБ—Беларусь

6.10 «Астрапрагноз».
6.15, 7.15 Сёння. Галоўнае.
6.20 Спорт-мікс.
6.30 «50 рэцэптаў першага». (12+).
7.30 «Проста і смачна» (6+).
8.00, 10.00, 16.00, 19.00 Сёння.
8.20 «НЗ.by: час вынікаў».
8.50 Адзін дзень (12+).
9.25 «Урачэбныя таямніцы плюс» (12+).
10.20 «Галоўная дарога» (16+).
11.00 «То!Лато».
11.30 «Жывая ежа з Сяргеем Малазёмавым» (12+).
12.25 Кватэрнае пытанне (0+).
13.20 «Паедзем, паядзім!» (0+)
14.15 Драма «Кіроўца аўтобуса» (12+).
15.30, 16.20 «Следства вялі...» (16+)
19.30 Серыял «Мянтоўскія войны» (16+).
22.55 Маст. фільм «Двое ў чужой хаце» (16+).

8 канал

7.00, 11.45, 19.00, 21.10, 0.45 «Надвор'е» + «Эрана».
7.05 Мультпарад (6+).
8.50 «Любімае кіно».
10.20 Дэтэктыў «Пятроўка 38» (12+).
12.25 М/ф «Трыа з Бельвіля» (12+).
13.45 Баявік «Аватар» (12+).
16.45 «Хачу ў кіно» (6+).
16.55 Меладрама «Сланечнікі» (16+).
18.45 «Салам алейкум, Беларусь!»
19.05 Камедыя «Ва-банк» (16+).
20.50 «Вечарніца» (0+).
21.00 Фэшн is my прафэшн» (12+).
21.15 Баявік «Разборкі ў Бронксе» (16+).
22.45 Прыгоды «Вакол свету за 80 дзён» (12+).

ВТБ

6.00 «Дурні і дарогі» (16+).
7.00 «Раніца з гумарам» (16+).
10.45, 22.45 «КВЗ. Панашаму» (16+).
12.00 «Пары на Канары» (16+).
12.30 «Лаві момант» (16+).
13.00, 2.35 Серыял «Сямейны бізнес» (16+).
13.50 «Асцярожна: дзеці!» (6+)
14.45, 0.00 Серыял «Выжыць пасля» (16+).
15.40 Серыял «Вароніны» (12+).
17.25 Серыял «Іванова—Іванова» (16+).
19.10 Серыял «Пастукайся ў мае дзверы» (16+).
20.00 Серыял «Дылды» (16+).
21.00 Драма «Шоўк» (12+).
0.55 Серыял «Крамлёўскія курсанты» (12+).
3.25 «Адна за ўсіх» (16+).
4.45 «6 кадраў» (16+).

Культура

6.30 «Пешшу...»
7.00 «Іншыя Раманавы» [СЦ].
7.30 «Вандроўка з Дома на набярэжнай». Дак. фільм [СЦ].
8.10 Легенды сусветнага кіно.
8.40 «Першая пальчатка». Маст. фільм.
10.00, 15.00, 19.30, 23.25 Навіны культуры.
10.15, 2.25 Красуйся, град Пятроў! [СЦ]
10.45 Academia.
11.30 «Абсалютны слых».
12.15, 2.10 «Забытае рамяство».
12.35 «Першае каханне». Маст. Фільм.
14.30 Пернікавы домік [СЦ].
15.05 «Археалогія. Гісторыя з рыдлёўкай» [СЦ].
15.35 «Следства вядуць знатакі». Маст. фільм [СЦ].
18.10 Раман у камені. Дак. фільм.
18.45 Піяністы XX стагоддзя.
19.45 «Біблейскі сюжэт».
20.15 «Добрай ночы, малыя!»
20.35 Да 95-годдзя з дня нараджэння Юрыя Казакова. «Схаванае святло слова». Дак. фільм [СЦ].
21.15 «Вясковая дзяўчына». Маст. фільм.
22.55 Жыццё выдатных ідэй. «Новая фізіка. Тэорыя адноснасці» [СЦ].
23.45 Ленінградская сімфонія на беразе Нявы. Да 80-годдзя выканання ў блакадным горадзе.
1.15 «Дом на гульвары». Дак. фільм.

Настальгія

6.00 Маст. фільм «Трынаццаць» (12+).
7.25 Канцэрт гурта «Круіз» (16+).
9.00, 15.00, 21.00 «Час, які прайшоў» (12+).
9.40, 11.30, 13.00, 14.30, 15.40, 17.30, 18.50, 20.30, 21.40, 23.30, 1.35, 5.30 Музычная настальгія (12+).
10.00, 16.00, 22.00, 4.00 «Народжаныя ў СССР» (12+).
11.00, 17.00, 23.00, 5.00 «Блеф-клуб» (16+).
12.00 «СеваАлогія» (18+).
13.30 Маст. фільм «Спосаб забойства» (18+).
18.00, 3.00 «Быў час» (16+).
19.20 Маст. фільм «Рабро Адама» (18+).
0.00 Маст. фільм «Сяброўкі» (12+).
1.50 Канцэрт гурта «Пушкінг» (16+).

EuroSport 1

4.00, 11.30, 20.05 Снукер: Home Nations Series English Open (6+).
5.30, 6.30, 9.30, 10.30, 14.00, 17.0, 23.35 Велаcпорт. Жанчыны (16+).
7.30 Формула Е: чэмпіянат свету, Эд-Дыр'ія (6+).
8.30, 0.30 Формула Е: чэмпіянат свету, Мехіка (6+).
15.00, 19.15, 2.30 Велаcпорт. Мужчыны.
22.00 Матагонкі на вынослівасць (16+).
22.30 Кузаўныя аўтагонкі (6+).
1.30 Формула Е: чэмпіянат свету, Рым (6+).

КИНОКОМЕДИЯ Кінакамедыя

1.00 Мача і батан (16+).
3.40 Мача і батан-2 (16+).
5.35 Копы ў спадніцах (16+).
7.50 Іспанская англійская (12+).
10.15 Эвалюцыя (12+).
12.10 Вельмі небяспечная штучка (16+).
13.45 Адпетыя ашуканцы (16+).
15.55 Утаймаванне свавольнага (16+).
17.55 Эйс Вентура: вышук хатніх жывёл (12+).
19.30 Эйс Вентура-2: калі кліча прырода (12+).
21.10 На рыбалку! (12+)
22.55 Непаслушнік (12+).

ТБ3

6.00 Калекцыя «Беларусьфільма» (12+).
8.40, 22.35 «Другі зрок» (16+).
10.30 «Паглядзім» (12+).
11.00 «Жорсткі Стамбул». Серыял (16+).
12.15 «Містычныя гісторыі» (16+).
13.10, 17.35 «Усё ў тваіх руках» (16+).
14.05 «Старац» (16+).
14.35, 19.35, 3.35 «Сляпая» (16+).
15.30, 20.35 «Варажбітка» (16+).
16.30 «Паляўнічыя на прывідаў» (16+).
18.30 «Уіджы» (16+).
21.35 «Паўночнае ззянне» (16+).
0.25 «Дзённік экстрасэнса» (16+).
1.15 «Цёмны рыцар» (16+).
4.30 «Суд ідзе». Дак. серыял (16+).

TV 1000 ТБ1000

5.15, 5.55, 17.20, 18.10 Доктар Хаус (18+).
6.40 Трэнер Картэр (12+).
8.55 Чалавек, які змяніў усё (16+).
11.15 Абаронца (16+).
13.20 Добрай раніцы (16+).
15.15 Стажор (16+).
19.00 Усё або нічога (16+).
21.00 Мільянер паняволі (12+).
22.35 Прыкінься маёй жонкай (16+).
0.40 Парк Юрскага перыяду (16+).
2.30 Парк Юрскага перыяду-2: згублены свет (16+).
4.30 Парк Юрскага перыяду-3 (16+).

ТБ1000 Рускае кіно

5.30 Смяшарыкі (6+).
7.00 Фіксікі (6+).
8.40 Ён — дракон (6+).
10.30 Каралева (12+).
12.00 Глядзі, як я (12+).
13.35 Вышэй за неба (16+).
15.20, 2.15 Землятрус (12+).
17.05, 18.00 Скліфасоўскі (16+).
19.00 Гучная сувязь (16+).
20.45 Зваротная сувязь (16+).
22.25 Вайна полаў (16+).
23.55 Экіпаж (6+).
3.55 Калектар (16+).

National Geographic

6.10, 7.00 Неверагодны доктар Пол (16+).
7.50, 8.45 Інстынкт выжывання, Кітай (16+).
9.35, 10.30 Аўта-SOS (16+).
11.20 Дзікі тунец: Поўнач супраць Поўдня (16+).
12.10 Дзікі тунец (16+).
13.05, 13.55, 19.15, 20.05, 1.55, 2.40 Расследаванні авіякатастроф (16+).
14.50, 1.10 Служба бяспекі аэрапорта: Бразілія і Перу (16+).
15.40, 0.25 Служба бяспекі аэрапорта: першы клас (16+).
16.35, 17.25 Еўропа з вышыні птушынага палёту (16+).
18.20, 18.45 Фабрыка ежы (16+).
21.00, 21.50, 3.25 У дзікай прыродзе з Беарам Грылсам (16+).
22.40, 23.30 Міжнародны аэрапорт Дубай (16+).
4.10 Унутры неверагоднай механікі (16+).
4.55, 5.15 Гульні розуму (16+).
5.40 Навуковыя глупствы (16+).

ЯСНАе

4.55 Серыял «Чалавек вайны» (12+).
6.25 Серыял «Контргульня» (16+).
8.00 «У адкрытым доступе».
8.30 Серыял «Афіцэры» (12+).
10.20 Серыял «17 імгненняў вясны» (12+).
12.10 Маст. фільм «Вам — заданне» (12+).
13.35 Маст. фільм «Палымя» (12+).
16.10 Серыял «Учора скончылася вайна» (12+).
17.40 Серыял «Ваенная разведка: Заходні фронт» (16+).
19.30 Серыял «Крэмень» (16+).
21.15 Маст. фільм «07-ы змяняе курс» (12+).
22.50 Маст. фільм «28 панфілаўцаў» (12+).
0.40 Маст. фільм «Мяне завуць Арлекіна» (16+).
2.50 Дак. серыял «Спадчына» (6+).
3.15 Серыял «Застава Жыліна» (12+).

У праграме магчымы змяненні.
Перадрукоўка праграмы забаронена.
[СЦ] – фільм трансліюецца са скрытымі субцітрамі.

Беларусь 1

6.00, 7.20, 8.20 Добрай раніцы, Беларусь!
7.00, 8.00, 9.00, 12.00, 13.00, 15.00, 17.00, 19.00 Навіны.
7.05 Навіны эканомікі.
7.10 Зона Х. Крымінальная хроніка (16+).
8.05 Зразумелая палітыка.
9.10, 21.45 Серыял «След» (16+).
10.45, 0.10 «Скажынемаўчы».
11.45, 12.10, 13.05, 18.35, 19.20 Серыял «Атэль «Фенікс» (16+).
14.00 «Здарова здаровым быць!» (6+) [СЦ]
14.40, 15.25 Меладрама «Давай знойдзем адно аднаго» (16+).
15.10, 18.00 Навіны рэгіёна.
17.05 Беларуская часінка (прамы эфір).
18.15, 23.35 «Зона Х». Крымінальныя навіны (16+).
21.00 Панарама.
23.20 Сфера інтарэсаў.
23.55 Дзень спорту.

Беларусь 2

6.00 «Уключайся!» (12+)
9.00, 18.10 Тэлебарометр.
9.05, 20.10 Серыял «Сляпая» (16+).
10.00, 17.20 Меладрама «20 хвілін» (16+).
10.50, 18.15 Серыял «Сышчыца» (16+).
12.45 «Камень, нажніцы, папера» (16+).
13.15, 21.20 Серыял «Жаночы доктар-5» (16+).
14.05 «На тыдзень» (16+).
14.50, 0.00 «Да спаткання» (16+).
15.30 Анімацыйны серыял «Качыныя гісторыі» (0+).
16.15 «Вось такія людзі» (12+).
16.30 «Вежа» (12+).
21.10 Спортлато 5 з 36, КЕНА.
22.15 «Веру не веру» (16+).
23.15 «Гаспадыня лёсу». Серыял (16+).

Беларусь 3

7.00 «Дабранаранак».
7.35 «Беларуская кухня». Кугель з агародніны.
8.05, 12.00, 17.15, 20.30, 0.25 Навіны культуры.
8.15, 18.40 «Зорге». Серыял (16+) [СЦ].
10.05 «Вяда». Дак. фільм (12+).
10.50, 17.25 «Строгавы». Серыял (12+) [СЦ].
12.10 «Беларуская кухня». Варэнікі па-драчаўску.
12.40 «Я ведаю!»
13.55, 15.05, 16.10, 21.05, 22.10, 23.20 «Прыгоды Шэрлака Холмса і доктара Ватсана». Маст. фільм (12+) [СЦ].
20.40 «Калыханка» (0+).

Беларусь 5

7.00, 17.50, 20.05 Хакей. Кубак Беларусі.
8.50 Спорт-кадр.
9.25, 11.40, 15.30 Хакей. Таварыскі турнір.
11.20 Планета спорту.
13.35 Футбол. Кубак Беларусі. Жанчыны.
17.30 Між іншым.
22.25 Лёгкая атлетыка. Брыльянтавая ліга.

АНТ

6.00, 7.10, 8.10, 9.10 «Наша раніца».
7.00, 8.00, 9.00, 11.00, 13.00, 16.00, 18.00 [СЦ], **20.30** Нашы навіны.
10.00 «Жыць здарова!» (16+)
10.40 «Бесталковыя нататкі» (12+).
11.15 Фільм «Каханне і Раман» (12+).
13.15, 23.15 Серыял «Парогі» (16+).
15.05 16.20, 18.20 Інфармацыйны канал (16+).
18.55 «Удача ў прыдачу!» (12+)
19.00 «Аб'ектыўНа» (16+).
20.00 Час.
21.15 Серыял «Курорт колеру хакі» (16+).
1.00 Час.

СТБ

6.00, 6.40, 7.45, 8.40 «Раніца СТБ».
6.30 [СЦ], **7.30** [СЦ], **8.30** [СЦ], **10.30, 13.30, 16.30, 19.30, 22.30** Навіны «24 гадзіны».
9.00, 23.10 «Загадкі чалавецтва з Алегам Шышкіным» (16+).
10.40 «Як уладкаваны свет» (16+).
12.15, 20.55, 0.45 «Самыя шакавальныя гіпотэзы» (16+).
13.45, 0.00 «Таямніцы Чапман» (16+).
14.30, 21.40 «Неверагодна цікавыя гісторыі» (16+).
15.45, 16.50 «Экспрапрыятар». Серыял (16+).
20.25, 23.05 «СТБ-спорт».
20.30 «Сталічныя падрабязнасці».
20.40 «Міншчына».

МІР

5.00, 10.10 Серыял «Кулінар-2» [СЦ] (16+).
10.00, 13.00, 16.00, 18.30, 2.35 Навіны (бягучы радок).
13.15, 17.55 «Справы судовыя. Грошы вярніце!» (16+)
14.05, 16.15 «Справы судовыя. Бітва за будучыню» (16+).
15.10 «Справы судовыя. Новыя гісторыі» (16+).
17.05 «Міравое пагадненне» (16+).
18.50, 19.25 «Гульня ў кіно» (12+).
20.00, 20.55 «Слабае звяно» (12+).
21.50, 22.40 «Назад у будучыню» (16+).
23.25, 23.55 «Сусветныя гульні розуму» (12+).
0.35 «Наша кіно. Гісторыя вялікай любові» (12+).
1.05 Маст. фільм «Свінарка і пастух» [СЦ] (0+).
2.50 «Культ асобы» (12+).
3.00 Спецыяльны рэпартаж (12+).
3.10 «Сусветная лэдзі».
3.35 Серыял «Школа выжывання ад адзінокай жанчыны з трыма дзецьмі ва ўмовах крызісу» (12+).

РТР—Беларусь

6.05 «Новая раніца».
11.00, 14.00, 17.0. 20.00 Весткі.
11.30 «Пра самае галоўнае» (12+).
12.35 «Кропкі над і» (16+).
13.50, 16.50, 19.50, 23.00 Навіны — Беларусь.
14.30 «60 хвілін». Ток-шоу (12+).
17.35 Серыял «Каралева бандытаў-2» (12+).
20.35 «P.S.»
21.05 Серыял «Жанчыны на грані» (16+).
22.00 Серыял «Грозны» (16+).
23.10 «Вечар з Уладзімірам Салаўёвым» (12+).

НТБ—Беларусь

6.05 «Астрапрагноз».
6.10, 7.15, 8.25, 16.40, 19.50, 22.05, 23.40 Сёння. Галоўнае.
6.15 «Здарова здаровым быць!» (6+)
7.00 Сфера інтарэсаў.
7.30 «Маршрут пабудаваны» (12+).
8.00, 10.00, 13.00, 16.00, 19.00 Сёння.
8.35, 22.10 «НЗ.by».
8.55 Гісторыі выратавання (12+).
9.30, 10.35 Баявік «Марскія д'яблы. Рубяжы Радзімы» (16+).
13.30, 16.50 Надзвычайнае здарэнне.
13.55 Серыял «Вуліцы разбітых ліхтароў» (16+).
17.10 «За гранню» (16+).
18.05 «ДНК» (16+).
20.05, 22.30 Дэтэктыў «Пёс» (16+).
23.55 «Без тэрміну даўнасці». Дак. фільм (12+).

8 канал

7.00, 16.10, 17.40, 21.10, 0.40 «Надвор'е» + «Эрана».
7.05, 16.25 Мультпарад (0+).
7.30 «Прыколы 13-й школы» (6+).
7.35 Серыял «Загрузка» (16+).
8.10 Дакументальны экран.
9.00 Серыял «Ратавальнікі Малібу» (12+).
10.25 Меладрама «Усходні вецер» (12+).
12.10 «Рэтра-ТБ». (12+).
14.20 Серыял «Славутае стагоддзе» (16+).
16.15 «Хачу ў кіно» (6+).
16.50 Меладрама «Акно жыцця» (16+).
17.45 Серыял «Важак» (16+).
19.20 Камедыя «Пастка» (16+).
20.45 «Вечарніца» (0+).
21.00 «Фэшн is my прафэшн» (12+).
21.15 Баявік «У аблозе» (16+).
23.00 Баявік «Цёмная тэрыторыя» (16+).

ВТБ

6.00 «Дурні і дарогі» (16+).
7.00 «Раніца з гумарам» (16+).
10.45 «КВЗ. Па-нашаму» (16+).
12.00 «Велабайкі» (16+).
12.30 «Лаві момант» (16+).
13.00 Серыял «Сямейны бізнес» (16+).
13.50 «Асцярожна: дзеці!» (6+)
14.45 Серыял «Выжыць пасля» (16+).
15.40 «Не здрыганіся!» (16+).
16.25 Серыял «Пастукайся ў мае дзверы» (16+).
19.40 Серыял «Дылды» (16+).
21.50 Фантастыка «Праметэй» (16+).
0.40 Камедыя «Трэці лішні-2» (18+).
2.35 «Уральскія пельмені» (16+).
3.50 «Адна за ўсіх» (16+).
4.45 «6 кадраў» (16+).

Культура

6.30 «Пешшу...»
7.00 «Іншыя Раманавы» [СЦ].
7.30 «Купалы пад вадой». Дак. фільм [СЦ].
8.15 Легенды сусветнага кіно.
8.45 «Машачка». Маст. фільм.
10.00, 15.00, 19.30, 23.20 Навіны культуры.
10.15, 2.25 Красуйся, град Пятроў! [СЦ]
10.45 Academia.
11.30 Успамінаючы кінарэжысёра. «Юлій Файт. Трамвай у іншы горад». Дак. фільм [СЦ].
12.20 «Забытае рамяство».
12.35 «Чацвер». Маст. фільм.
14.15 «Першыя ў свеце». Дак. серыял.
14.30 Пернікавы домік [СЦ].
15.05 Раман у камені. Дак. фільм.
15.35 «Следства вядуць знатакі». Маст. фільм [СЦ].
17.30 Колер часу.
17.45 «Квіток у Вялікі».
18.25 Піяністы XX стагоддзя.
19.45 «Смеханастальгія».
20.15 Шукальнікі [СЦ].
21.05 «Малады Каруза». Маст. фільм.
22.25 Лінія жыцця. [СЦ].
23.40 «Няскончаны вечар». Маст. фільм [СЦ].
1.50 «Жыў-быў сабака», «Марцінка», «Кантакт». М/ф для дарослых.

Настальгія

6.00 «Спяем, сябры!» (12+)
6.50, 8.40, 9.40, 11.35, 12.50, 14.35, 15.40, 17.35, 18.45, 20.20, 21.40, 23.35, 0.50, 2.30, 3.40, 5.30 Музычная настальгія (12+).
7.10 Маст. фільм «Падзенне» (18+).
9.00, 15.00, 21.00, 3.00 «Мінулы час» (12+).
10.00, 16.00, 22.00, 4.00 «Народжаныя ў СССР» (12+).
11.00, 17.00, 23.00, 5.00 «Блеф-клуб» (18+).
12.00 «Яловая субмарына» (18+).
13.10 Маст. фільм «На мурамскай дарожцы» (18+).
18.00 «Да і пасля...» (16+)
19.00 Маст. фільм «Двое і адна» (18+).
0.00 «Быў час» (16+).
1.20 Маст. фільм «Рабро Адама» (18+).

EuroSport 1

4.00, 20.00 Снукер: «Мастэрс» (6+).
5.30, 10.00, 10.45, 14.00, 14.20, 19.20, 22.00, 2.30 Веласпорт. Мужчыны (16+).
6.30, 17.00, 23.00 Веласпорт. Жанчыны (16+).
7.30 Формула Е: чэмпіянат свету, Маракеш (6+).
8.30, 12.00, 0.30 Формула Е: чэмпіянат свету, Нью-Ёрк (6+).
9.30 Маунцібайк (6+).
11.30, 0.00 Мотагонкі на вынослівасць (16+).
13.00, 1.30 Формула Е: чэмпіянат свету, Лондан (6+).

Кінакамедыя

1.20 Больш за секс (16+).
3.10 Мачаха (12+).
5.15 На рыбалку! (12+)
6.55 Мача і батан-2 (16+).
8.55 Гуляй, Вася! (16+)
11.00 Эйс Вентура: вышук хатніх жывёлін (12+).
12.35 Эйс Вентура-2: калі кліча прырода (12+).
14.15 Залатое дзіця (16+).
16.00 Аднакласнікі (12+).
17.55 Доктар Дулітл-2 (12+).
19.30 Пакуль ты спаў (16+).
21.25 Гэты шалёны, шалёны, шалёны, шалёны свет.

ТБ3

6.00 Калекцыя «Беларусьфільма» (12+).
8.35 «Другі зрок» (16+).
10.25 «Паглядзім» (12+).
10.55 «Жорсткі Стамбул». Серыял (16+).
12.15, 1.25 «Містычныя гісторыі» (16+).
13.05 «Усё ў тваіх руках» (16+).
14.00 «Старац» (16+).
14.30, 19.10, 3.05 «Варажбітка» (16+).
15.25 «Якія вярнуліся» (16+).
16.20 «Знакі лёсу» (16+).
17.15 «Апакаліпсіс» (16+).
18.15, 2.15 «Сляпая» (16+).
20.05 «Аляксандр» (16+).
23.00 «Прыстанак зла» (16+).
0.35 «Гарадскія легенды» (16+).
3.50 «Суд ідзе». Дак. серыял (16+).
5.20 «Развітанне» (16+).

ТБ1000

5.30, 6.10, 17.25, 18.10 Доктар Хаус (18+).
7.00 Пасля (16+).
8.50 Пасля. Раздзел 2 (16+).
10.40 Дарагі Джон (16+).
12.30 Двое: я і мой цень (16 +).
14.15 Шрэк трэці (6+).
15.50 Шрэк назаўсёды (6+).
19.00 Аферысты Дзік і Джэйн (16+).
20.35 Бандыткі (12+).
22.10 Мексіканец (16+).
0.15 Чалавек, які змяніў усё (16+).
2.30 Абаронца (16+).

ТБ1000 Рускае кіно

5.30 Смяшарыкі (6+).
6.40 Фіксікі (6+).
7.55 Экіпаж (6+).
10.10 Метро (16+).
12.30 Усё пра мужчын (16+).
13.50 Свінгеры (16+).
15.30 Гудбай, Амерыка (12+).
17.15, 18.05 Скліфасоўскі (16+).
19.00 Каханне з акцэнтам (16+).
20.45 Шчасця! Здароўя! (16+)
22.10 Каханне ў горадзе Анёлаў (16+).
23.40 Пра каханне (18+).
1.35 Гучная сувязь (16+).
3.05 Зваротная сувязь (16+).

National Geographic

6.10, 7.00 Неверагодны доктар Пол (16+).
7.50, 8.45 У дзікай прыродзе з Беарам Грылсам (16+).
9.40, 10.35 Аўта-SOS (16+).
11.25 Дзікі тунец: Поўнач супраць Поўдня (16+).
12.15 Дзікі тунец (16+).
13.10, 14.00, 16.35, 19.15, 20.05, 1.55, 2.45 Расследаванні авіякатастроф (16+).
14.55, 0.30 Служба бяспекі аэрапорта: Рым (16+).
15.45, 1.10 Служба бяспекі аэрапорта: Бразілія (16+).
17.25 Еўропа з вышыні птушынага палёту (16+).
18.20, 18.45 Фабрыка ежы (16+).
21.00, 21.50, 3.30 Інстынкт выжывання: уцёкі з Амазоніі (16+).
22.45, 23.35 Міжнародны аэрапорт Дубай (16+).
4.15 Унутры неверагоднай механікі (16+).
5.00, 5.25 Гульні розуму (16+).
5.40 Навуковыя глупствы (16+).

ЯСНАе

5.05 Серыял «Чалавек вайны» (12+).
6.35 Маст. фільм «У жніўні 44-га» (12+).
8.25 Серыял «Афіцэры-2» (12+).
10.15 Серыял «Месца сустрэчы змяніць нельга» (12+).
11.25 Серыял «Смерць шпіёнам. Лісіная нара» (16+).
13.05 Серыял «Апошні бранепоезд» (16+).
14.55 Серыял «Учора скончылася вайна» (12+).
16.25 Серыял «Ваенная разведка: першы ўдар» (16+).
18.15 Серыял «Крэмень. Вызваленне» (16+).
20.00, 21.05 Футбол. Беларусбанк — чэмпіянат Беларусі.
20.50 «Час высокіх тэхналогій».
22.00 Маст. фільм «Васабі» (12+).
23.35 Маст. фільм «Мечаносец» (16+).
1.25 Маст. фільм «Забойца-2: супраць усіх» (18+).
3.25 Маст. фільм «Жыць» (18+).
4.40 Маст. фільм «Цёмны свет» (16+).

У праграме магчымы змяненні. Перадрукоўка праграмы забаронена. [СЦ] – фільм транслюецца са скрытымі субцітрамі.

Беларусь 1

6.00, 7.30, 8.30 Добрай раніцы, Беларусь!
7.00, 8.00, 9.00, 12.00, 13.00, 15.00, 17.00, 19.00 Навіны.
7.20, 8.20 Навіны эканомікі.
7.25, 8.25 Зона Х. Крымінальная хроніка (16+).
9.10, 23.05 Серыял «След» (16+).
10.45, 0.50 «Скажынемаўчы».
11.45, 12.10, 13.05, 18.45, 19.20 Серыял «Атэль «Фенікс»-2» (16+).
13.55 «Здарова здаровым быць!» (6+) [СЦ]
14.40, 15.25 Меладрама «Давай знойдзем адно аднаго» (16+).
15.10 18.00 Навіны рэгіёна.
17.05 Дача (12+).
17.30 «Крылы Перамогі». Мастацка-публіцыстычны фільм. (12+).
18.15 Зона Х. Вынікі тыдня (16+).
21.00 Панарама.
21.45 Клуб рэдактараў (16+).
0.35 Дзень спорту.

Беларусь 2

6.00 «Уключайся!» (12+)
9.00, 18.20 Тэлебарометр.
9.05 Серыял «Сляпая» (16+).
10.00, 17.20 Меладрама «20 хвілін» (16+).
10.50 Серыял «Сышчыца» (16+).
12.50 «Камень, нажніцы, папера» (16+).
13.20 Серыял «Жаночы доктар-5» (16+).
14.15 «На тыдзень» (16+).
14.55 «Да спаткання» (16+).
15.40 Анімацыйны серыял «Кацыныя гісторыі» (0+).
16.30 «Вежа» (12+).
18.25 «На нажах» (16+).
19.25 «Тата папаў» (16+).
21.10 Спортлато 5 з 36, КЕНА.
21.15 «Вяселле ўслепую» (16+).
23.05 Фэнтэзі «Віктар Франкенштэйн» (12+).

Беларусь 3

7.00 «Дабраранак».
7.35 «Беларуская кухня». Поліўка з грыбамі і рулі.
8.05, 12.00, 16.25, 20.30, 0.05 Навіны культуры.
8.15, 18.55 «Зроблена ў СССР». Серыял (16+) [СЦ].
9.50, 18.00 «Справа дзекабрыстаў». Дак. драма (16+).
10.40, 16.55 «Соль зямлі». Серыял (12+) [СЦ].
11.50 Дарога памяці.
12.10 «Сіла веры».
12.40 «Я ведаю!»
13.55, 21.05 «Прыгоды Шэрлака Холмса і доктара Ватсана». Маст. фільм (12+) [СЦ].
16.40 «Архітэктура Беларусі» [СЦ].
20.40 «Калыханка» (0+).
23.40 «Кампазітары Беларусі».

Беларусь 5

7.00 Пляжны футбол. Жанчыны. Таварыскі матч.
8.05, 19.50 Хакей. Кубак Беларусі.
10.00 Гульні «на выраст».
10.30, 12.25, 22.10 Футбол. Чэмпіянат Расіі. Прэм'ер-ліга.
13.25 Гульня галавой.
14.10 Азбука спорту.
14.25 Лёгкая атлетыка. Брыльянтавая ліга.
16.30 Аўтаспорт. Экстрым-Е. Відэачасопіс.
17.00 Планета спорту.
17.20 Авертайм.
17.50 Футбол. Беларусбанк — чэмпіянат Беларусі.

АНТ

6.00, 7.10, 8.10, 9.10 «Наша раніца».
7.00, 8.00, 9.00, 11.00, 13.00, 16.00, 18.00 [СЦ], **20.30** Нашы навіны.
10.00 «Жыць здарова!» (16+)
10.40 «Бесталковыя нататкі» (12+).
11.15 Серыял «Я ўсё пераадолею» (16+).
13.15, 23.10 Серыял «Парогі» (16+).
15.05, 16.20 Інфармацыйны канал (16+).
17.30 «Трывожная кнопка». (16+).
18.20 «Народны ДАСЦ» (12+).
18.50 «Поле цудаў» (16+).
20.00 Час.
21.10 «Удача ў прыдачу!» (12+)
21.15 30-годдзе музычнага фестывалю «Белыя ночы Санкт Пецярбурга» (12+).
0.55 Час.

СТБ

6.00, 6.40, 7.45, 8.40 «Раніца СТБ».
6.30 [СЦ], **7.30** [СЦ], **8.30** [СЦ], **10.30, 13.30, 16.30, 19.30, 22.30** Навіны «24 гадзіны» з субцітрамі.
9.00, 23.10 «Загадкі чалавецтва з Алегам Шышкіным» (16+).
10.40 «Як уладкаваны свет» (16+).
12.15, 20.40, 0.45 «Самыя шакавальныя гіпотэзы» (16+).
13.45, 23.55 «Таямніцы Чапман» (16+).
14.35, 21.25 «Неверагодна цікавыя гісторыі» (16+).
15.40, 17.20 Дакументальны праект (16+).
16.50 «Рашэнне ёсць!»
17.55 «Вялікія таямніцы» (16+).
20.10, 23.05 «СТБ-спорт».
20.15 «Сталічныя падрабязнасці».
20.25 «Міншчына».

МІР

5.00, 3.10 Серыял «Школа выжывання ад адзінокай жанчыны з трыма дзецьмі ва ўмовах крызісу» (12+).
7.15, 10.10, 13.15 «Справы судовыя. Грошы вярніце!» (16+)
8.05, 11.00, 14.05, 16.15 «Справы судовыя. Бітва за будучыню» (16+).
8.55, 11.50, 15.10, 17.05 «Справы судовыя. Новыя гісторыі» (16+).
10.00, 13.00, 16.00, 18.30 Навіны (бягучы радок).
18.45 Маст. фільм «Знахар» (16+).
21.15 Маст. фільм «Дзе знаходзіцца нофелэт?» (12+)
22.45 Маст. фільм «Новыя амазонкі» (12+).
0.30 Маст. фільм «Вій» (12+).
2.00 Маст. фільм «Васіліса Прыгожая» (0+).

РТР—Беларусь

6.05 «Новая раніца».
11.00, 14.00, 17.0. 20.00 Весткі.
11.30 «Пра самае галоўнае» (12+).
12.35 «Кропкі над і» (16+).
13.50, 16.50, 19.50, 23.00 Навіны — Беларусь.
14.30 «60 хвілін» (12+).
17.35 Маст. фільм «Ты маё святло» (12+).
21.05 Маст. фільм «Пальма» (12+).
23.10 Маст. фільм «Маналог» (12+).

НТБ—Беларусь

6.05 «Астрапрагноз».
6.10, 7.15, 8.25, 16.40, 19.50, 22.05, 23.40 Сёння. Галоўнае.
6.15 «Здарова здаровым быць!» (6+)
7.00 Сфера інтарэсаў.
7.30 «Маршрут пабудаваны» (12+).
8.00, 10.00, 13.00, 16.00, 19.00 Сёння.
8.35 «НЗ.by».
8.55 Гісторыі выратавання (12+).
9.30, 10.35 Баявік «Марскія д'яблы. Рубяжы Радзімы» (16+).
13.30, 16.50 Надзвычайнае здарэнне.
13.55 Серыял «Вуліцы разбітых ліхтароў» (16+).
17.10 «За гранню» (16+).
18.05 «ДНК» (16+).
20.05, 22.40 Дэтэктыў «Пёс» (16+).
22.10 «НЗ.by: час вынікаў».
23.55 «Таямнічая Расія» (16+).

8 канал

7.00, 15.10, 19.25, 21.10, 1.15 «Надвор'е» + «Эрана».
7.05, 15.25 Мультпарад (0+).
7.30 «Прыколы 13-й школы» (6+).
7.35 Серыял «Загрузка» (16+).
8.15 «Паляванне і рыбалка» (12+).
8.45 Серыял «Ратавальнікі Малібу» (12+).
10.10 Дэтэктыў «Другі фронт» (16+).
13.20 Серыял «Славутае стагоддзе» (16+).
15.15 «Хачу ў кіно» (6+).
16.10 Дэтэктыў «Пікнік каля Вісячай скалы» (16+).
17.55 Серыял «Важак» (16+).
19.30 Камедыя «Пастка» (16+).
20.55 «Вечарніца» (0+).
21.15 «Героі коміксаў на экране» (12+).
23.30 Трылер «Страшная гісторыя, расказаная на ноч» (18+).

ВТБ

6.00 «Дурні і дарогі» (16+).
7.00 «Раніца з гумарам» (16+).
10.45, 23.30 «КВЗ. Панашаму» (16+).
12.00 «Наш рамонт» (16+).
12.30 «Лаві момант» (16+).
13.00, 2.35 Серыял «Сямейны бізнес» (16+).
13.50 «Асцярожна: дзеці!» (6+)
14.45, 0.00 Серыял «Выжыць пасля» (16+).
15.40 Серыял «Вароніны» (12+).
17.25 Серыял «Іванавы—Івановы» (16+).
19.10 Серыял «Пастукайся ў мае дзверы» (16+).
20.00 Серыял «Дылды» (16+).
21.00 Меладрама «Мемуары гейшы» (12+).
0.55 Серыял «Крамлёўскія курсанты» (12+).
3.25 «Адна за ўсіх» (16+).
4.45 «6 кадраў» (16+).

Культура

6.30 «Пешшу...»
7.00 «Іншыя Раманавы» [СЦ]
7.30 «Дом палярнікаў». Дак. фільм [СЦ].
8.10 Легенды сусветнага кіно.
8.35 «Свінарка і пастух». Маст. Фільм.
10.00, 15.00, 19.30, 23.30 Навіны культуры.
10.15, 2.25 Красуйся, град Пятроў! [СЦ]
10.45 Academia.
11.30 «Абсалютны слых».
12.15, 18.30, 1.30 «Забытае рамяство».
12.35 «Вясковая дзяўчына». Маст. фільм.
14.15 «Першыя ў свеце». Дак. серыял.
14.30 Пернікавы домік [СЦ].
15.05 «Археалогія. Гісторыя з рыдлёўкай». Дак. серыял [СЦ].
15.35, 23.50 «Следства вядуць знатакі». Маст. фільм [СЦ].
18.45, 1.45 Піяністы XX стагоддзя.
19.45 «Біблейскі сюжэт».
20.15 «Добрай ночы, малыя!»
20.35 «Салдат з Іванаўкі». Дак. фільм [СЦ].
21.15 «Сваха». Маст. фільм.
23.00 Жыццё выдатных ідэй. «Новая фізіка. Радыяцыя і радыеактыўнасць» [СЦ].

Настальгія

6.00 «СевАлогія» (18+).
7.00, 8.30, 9.40, 11.30, 12.50, 14.30, 15.40, 17.30, 18.50, 20.40, 21.40, 23.35, 3.40, 5.30 Музычная настальгія (12+).
7.30 Маст. фільм «Спосаб забойства» (18+).
9.00, 15.00, 21.00, 3.00 «Мінулы час» (12+).
10.00, 16.00, 22.00, 4.00 «Народжаныя ў СССР» (12+).
11.00, 17.00, 23.00, 5.00 «Блеф-клуб» (16+).
12.00 «Быў час» (16+).
13.20 Маст. фільм «Рабро Адама» (18+).
18.00 «Спяем, сябры!» (12+)
19.10 Маст. фільм «Падзенне» (18+).
0.00 Маст. фільм «Трынаццаць» (12+).
1.25 Канцэрт гурта «Круіз» (16+).

EuroSport 1

4.00, 11.30 Снукер: Home Nations Series Scottish Open (6+).
5.30, 9.35, 13.45, 14.15, 16.15, 19.15, 22.05, 23.00, 2.30 Веласпорт. Мужчыны (16+).
6.30, 10.30, 18.00 Веласпорт. Жанчыны (16+).
7.30 Формула Е: чэмпіянат свету, Рым (6+).
8.30, 0.30 Формула Е: чэмпіянат свету, Манака (6+).
20.00 Усе віды спорту (6+).
20.30 Матагонкі на вынослівасць: чэмпіянат свету (6+).
0.00 Гольф. Тэлечасопіс Discovery Golf (6+).
1.30 Формула Е: чэмпіянат свету, Берлін (6+).

Кінакамедыя

1.05 Астэрыкс і Абелікс супраць Цэзара (12+).
3.55 Астэрыкс і Абелікс: місія «Клеапатра» (12+).
5.55 Гуляй, Вася! (16+)
8.00 Больш за секс (16+).
10.00 Самы лепшы дзень. (16+).
12.00 Копы ў спадніцах (16+).
14.15 Эйс Вентура: вышук хатніх жывёл (12+).
15.50 Эйс Вентура-2: калі кліча прырода (12+).
17.30 Паліцэйскі з Беверлі-Хілз (16+).
19.30 Паліцэйскі з Беверлі-Хілз-2 (16+).
21.25 Паліцэйскі з Беверлі-Хілз-3 (16+).
23.15 Копі цара Саламона (12+).

ТБ3

6.00 Калекцыя «Беларусьфільма» (12+).
8.40, 22.35 «Другі зрок» (16+).
10.30, 4.15 «Перыскоп» (16+).
10.50 «Жорсткі Стамбул». Серыял (16+).
12.15 «Містычныя гісторыі» (16+).
13.10, 17.30 «Усё ў тваіх руках» (16+).
14.05 «Старац» (16+).
14.35, 19.30 «Сляпая» (16+).
15.30, 20.30 «Варажбітка» (16+).
16.25 «Паляўнічыя на прывідаў» (16+).
18.25 «Уіджы» (16+).
21.35 «Паўночнае ззянне» (16+).
0.25 «Дзённік экстрасэнса» (16+).
1.15 «Лінія абароны» (16+).
1.40 «Стажор» (16+).
3.35 «Размаляваныя зоркі». Дак. фільм (16+).
4.30 «Суд ідзе». Дак. серыял (16+).

ТБ1000

6.00, 6.40, 17.20, 18.10 Доктар Хаус (18+).
7.30 Усё або нічога (16+).
9.50 Мільянер паняволі (12+).
11.20 Парк Юрскага перыяду (16+).
13.35 Парк Юрскага перыяду-2: згублены свет (16+).
15.50 Парк Юрскага перыяду-3 (16+).
19.00 Святоша (6+).
21.00 Дзяжурны тата (12+).
22.40 Як скрасці хмарачос (12+).
0.25 Як пазбавіцца ад хлопца за 10 дзён (12+).
2.20 Шрэк (6+).
3.45 Шрэк-2 (6+).

ТБ1000 Рускае кіно

5.30 Смяшарыкі (6+).
7.05 Фіксікі (6+).
8.40 Вайна полаў (16+).
10.10, 3.35 Вышэй за неба (16+).
12.00 Дзень радыё (16+).
13.50 Гучная сувязь (16+).
15.30 Зваротная сувязь (16+).
17.10, 18.05 Скліфасоўскі (16+).
19.00 Бой з ценем (16+).
21.15 Бой з ценем-2: рэванш (16+).
23.35 Бой з ценем 3D: апошні раўнд (16+).
1.45 Пра каханне (18+).

National Geographic

6.10, 7.50 Неверагодны доктар Пол (16+).
7.00, 9.40 Інстынкт выжывання, Кітай (16+).
8.45, 10.30 Аўта-SOS (16+).
11.25 Дзікі тунец: Поўнач супраць Поўдня (16+).
12.15, 21.00, 3.25 Дзікі тунец (16+).
13.05, 14.00, 19.15, 20.05, 1.55, 2.40 Расследаванні авіякатастроф (16+).
14.50, 1.10 Служба бяспекі аэрапорта: Бразілія і Перу (16+).
15.45, 0.25 Служба бяспекі аэрапорта: першы клас (16+).
16.35 У дзікай прыродзе з Беарам Грылсам (16+).
17.25 Еўропа з вышыні птушынага палёту (16+).
18.20, 18.45 Фабрыка ежы (16+).
21.50 Інстынкт выжывання (16+).
22.40, 23.35 Міжнародны аэрапорт Дубай (16+).
4.10 Унутры неверагоднай механікі (16+).
4.55, 5.20 Гульні розуму (16+).
5.40 Навуковыя глупствы (16+).

ЯСНАе

4.50 Серыял «Чалавек вайны» (12+).
6.25 Маст. фільм «Брэсцкая крэпасць» (12+).
8.45 Серыял «Афіцэры» (12+).
10.35 Серыял «17 імгненняў вясны» (12+).
12.25 Маст. фільм «Снайпер. Зброя адплаты» (16+).
14.10 Маст. фільм «У жніўні 44-га» (12+).
16.00 Серыял «Учора скончылася вайна» (12+).
17.30 Серыял «Ваенная разведка: Заходні фронт» (16+).
19.20 Серыял «Крэмень» (16+).
21.05 Маст. фільм «Багі Егіпта» (12+).
23.10 Маст. фільм «Доктар Ліза» (16+).
1.10 Маст. фільм «Парашуты на дрэвах» (12+).
3.25 Серыял «Застава Жыліна» (12+).

У праграме магчымы змяненні. Перадрукоўка праграмы забаронена. [СЦ] – фільм трансліюецца са скрытымі субцітрамі.

чацвер, 11 жніўня ТЭЛЕТЫДЗЕНЬ

Беларусь 1

6.00, 7.20, 8.15 Добрай раніцы, Беларусь!
7.00, 8.00, 9.00, 12.00, 13.00, 15.00, 17.00, 19.00 Навіны.
7.05, 8.05 Навіны эканомікі.
7.10, 8.10 Зона Х. Крымінальная хроніка (16+).
9.10, 22.15 Серыял «След» (16+).
10.45, 0.35 «Скажынемаўчы».
11.45, 12.10, 13.05, 18.35, 19.20 Серыял «Атэль «Фенікс»-2» (16+).
13.55 «Здарова здаровым быць!» (6+) [СЦ]
14.40, 15.25 Меладрама «Давай знойдзем адно аднаго» (16+).
15.10, 18.00 Навіны рэгіёна.
17.05 Беларуская часінка (прамы эфір).
18.15, 0.00 «Зона Х». Крымінальныя навіны (16+).
21.00 Панарама.
21.45 Адзін дзень (12+).
23.45 Сфера інтарэсаў.
0.20 Дзень спорту.

Беларусь 2

6.00 «Уключайся!» (12+)
9.00, 18.10 Тэлебарометр.
9.05, 20.10 Серыял «Сляпая» (16+).
10.00, 17.20 Меладрама «20 хвілін» (16+).
10.50, 18.15 Серыял «Сышчыца» (16+).
12.45 «Камень, нажніцы, папера» (16+).
13.15, 21.20 Серыял «Жаночы доктар-5» (16+).
14.05 «На тыдзень» (16+).
14.45, 0.15 «Да спаткання» (16+).
15.30 Анімацыйны серыял «Качыныя гісторыі» (0+).
16.15 «Вось такія людзі» (12+).
16.30 «Вежа» (12+).
21.10 Спортлато 6 з 49, КЕНА.
22.15 «Веру не веру» (16+).
23.15 «Гаспадыня лёсу». Серыял (16+).

Беларусь 3

7.00 «Дабраранак».
7.35 «Беларуская кухня». Мяшанка.
8.05, 12.00, 16.30, 20.30, 0.00 Навіны культуры.
8.15, 18.55 «Зроблена ў СССР». Серыял (16+) [СЦ].
9.50, 18.00 «Справа дзекабрыстаў». Дак. драма (16+).
10.40, 16.55 «Соль зямлі». Серыял (12+) [СЦ].
11.50 Дарога памяці.
12.10 «Беларуская кухня». Рулет па-кабыльску.
12.40 «Я ведаю!»
13.55, 21.05 «Прыгоды Шэрлака Холмса і доктара Ватсана». Маст. фільм (12+) [СЦ].
16.40 «Архітэктура Беларусі» [СЦ].
20.40 «Калыханка» (0+).
23.35 «Кампазітары Беларусі».

Беларусь 5

7.00 Пляжны футбол. Жанчыны. Таварыскі матч.
8.05, 12.25, 17.50 Хакей. Кубак Беларусі.
10.00 Між іншым.
10.20 Лёгкая атлетыка. Брыльянтавая ліга.
14.20 Планета спорту.
14.40, 16.35 Футбол. Беларусбанк — чэмпіянат Беларусі.
17.20 Піт-стоп.
20.10 Спорт-цэнтр.
20.20 Ірына. Вялікая сіла гімнастыкі. Хранікальна-дакументальны фільм, прысвечаны юбілею І. Ю. Лепарскай.
21.15, 23.10 Мастацкая гімнастыка. Міжнародны турнір «Хрустальная ружа».

АНТ

6.00, 7.15, 8.15 «Наша раніца».
7.00, 8.00, 9.00, 11.00, 13.00, 16.00, 18.00 [СЦ], **20.30** Нашы навіны.
7.10, 8.10 «Трывожная кнопка» (16+).
9.10 «Аб'ектыўНа» (16+).
10.15 «Жыць здарова!» (16+)
11.15 Серыял «Я ўсё пераадолею» (16+).
13.15, 23.55 Серыял «Парогі» (16+).
15.05, 16.20, 18.20 Інфармацыйны канал (16+).
21.15 «Маркаў. Нічога асабістага» (16+).
21.55 Серыял «Курорт колеру хакі» (16+).

СТБ

6.00, 6.40, 7.45, 8.40 «Раніца СТБ».
6.30 [СЦ], 7.30 [СЦ], 8.30 [СЦ], 10.30, 13.30, 16.30, 19.30, 22.30 Навіны «24 гадзіны».
9.00, 23.10 «Загадкі чалавецтва з Алегам Шышкіным» (16+).
10.40 «Як уладкаваны свет» (16+).
12.15, 20.50, 0.45 «Самыя шакавальныя гіпотэзы» (16+).
13.45, 0.00 «Таямніцы Чапман» (16+).
14.35, 21.40 «Неверагодна цікавыя гісторыі» (16+).
15.45, 16.50 «Экспрапрыятар». Серыял (16+).
20.20, 23.05 «СТБ-спорт».
20.25 «Сталічныя падрабязнасці».
20.35 «Міншчына».

МІР

5.00, 3.35 Серыял «Школа выжывання ад адзінокай жанчыны з трыма дзецьмі ва ўмовах крызісу» (12+).
7.15, 10.10, 13.15, 17.55 «Справы судовыя. Грошы вярніце!» (16+)
8.05, 11.00, 14.05, 16.15 «Справы судовыя. Бітва за будучыню» (16+).
8.55, 11.45, 15.10 «Справы судовыя. Новыя гісторыі» (16+).
10.00, 13.00, 16.00, 2.25 Навіны (бягучы радок).
17.05 «Міравое пагадненне» (16+).
18.30 Навіны (бягучы радок).
18.50, 19.25 «Гульня ў кіно» (12+).
20.00, 20.55 «Слабае звяно» (12+).
21.50, 22.40 «Назад у будучыню» (16+).
23.25, 23.55 «Сусветныя гульні розуму» (12+).
0.35 «Наша кіно. Гісторыя вялікай любові» (12+).
1.05 Маст. фільм «Шумі, гарадок» (0+).
2.40 «Чэмпіёны Еўразіі» (12+).
2.50 «Даслоўна» (12+).
3.10 «Сусветныя лэдзі».

РТР—Беларусь

6.05 «Новая раніца».
11.00, 14.00, 17.0. 20.00 Весткі.
11.30 «Пра самае галоўнае» (12+).
12.35 «Кропкі над і» (16+).
13.50, 16.50, 19.50, 23.00 Навіны — Беларусь.
14.30 «60 хвілін» (12+).
17.35 Серыял «Каралева бандытаў-2» (12+).
21.05 Серыял «Жанчыны на грані» (16+).
22.00 Серыял «Грозны» (16+).
23.10 «Вечар з Уладзімірам Салаўёвым» (12+).

НТБ—Беларусь

6.05 «Астрапрагноз».
6.10, 7.15, 8.25, 16.40, 19.50, 22.05, 23.40 Сёння. Галоўнае.
6.15 «Здарова здаровым быць!» (6+)
7.00 Сфера інтарэсаў.
7.30 «Маршрут пабудаваны» (12+).
8.00, 10.00, 13.00, 16.00, 19.00 Сёння.
8.35, 22.10 «НЗ.by».
8.55 Гісторыі выратавання (12+).
9.30, 10.35 Баявік «Марскія д'яблы. Рубяжы Радзімы» (16+).
13.30, 16.30 Надзвычайнае здарэнне.
13.55 Серыял «Вуліцы разбітых ліхтароў» (16+).
17.10 «За гранню» (16+).
18.05 «ДНК» (16+).
20.05, 22.30 Дэтэктыў «Пёс» (16+).
23.55 «Без тэрміну даўнасці». Дак. фільм (12+).

8 канал

7.00, 19.15, 21.15, 0.50 «Надвор'е» + «Эрана».
7.05, 15.30 Мультпарад (0+).
7.30 «Прыколы 13-й школы» (6+).
7.35 Серыял «Загрузка» (16+).
8.15 Дакументальны экран.
9.30 Серыял «Ратавальнікі Малібу» (12+).
10.15 Дэтэктыў «Вобраз ворага» (16+).
13.25 Серыял «Выдатнае стагоддзе» (16+).
15.25 «Надвор'е».
16.00 Дэтэктыў «Пікнік каля Вісячай скалы» (16+).
17.45 Серыял «Важак» (16+).
19.20 Камедыя «Пастка» (16+).
20.45 «Вечарніца» (0+).
21.00 «Салам алейкум, Беларусь!»
21.20 Драма «Братэрства» (16+).
23.10 Драма «Воўк і леў» (16+).

ВТБ

6.00 «Дурні і дарогі» (16+).
7.00 «Раніца з гумарам» (16+).
10.45, 23.00 «КВЗ. Панашаму» (16+).
12.00 «Гатуем як шэф» (16+).
12.30 «Лаві момант» (16+).
13.00, 2.35 Серыял «Сямейны бізнес» (16+).
13.50 «Асцярожна: дзеці!» (6+)
14.45, 0.00 Серыял «Выжыць пасля» (16+).
15.40 Серыял «Вароніны» (12+).
17.25 Серыял «Івановы—Івановы» (16+).
19.10 Серыял «Пастукайся ў мае дзверы» (16+).
20.00 Серыял «Дылды» (16+).
21.00 Фэнтэзі «47 ронінаў» (12+).
0.55 Серыял «Крамлёўскія курсанты» (12+).
3.25 «Адна за ўсіх» (16+).
4.45 «6 кадраў» (16+).

Культура

6.30 «Пешшу...»
7.00 «Іншыя Раманавы» [СЦ].
7.30 Раман у камені. Дак. фільм.
8.00 Легенды сусветнага кіно.
8.30 «Сямёра смелых». Маст. фільм.
10.00, 15.00, 19.30, 23.30 Навіны культуры.
10.15, 2.25 Красуйся, град Пятроў! [СЦ]
10.45 Academia.
11.30 «Абсалютны слых».
12.15 «Забытае рамяство».
12.35 «Сваха». Маст. фільм.
14.15 «Першыя ў свеце». Дак. серыял.
14.30 Пернікавы домік. «Сібірскі дыван» [СЦ].
15.05 «Археалогія. Гісторыя з рыдлёўкай». Дак. серыял [СЦ].
15.35, 23.50 «Следства вядуць знаткі». Маст. фільм [СЦ].
17.15 Да 90-годдзя з дня нараджэння Сяргея Слонімскага. «Дыялогі па-за часам». Дак. фільм.
17.55 Колер часу.
18.05 «Падарожжа з Дому на набярэжнай». Дак. фільм [СЦ].
18.45, 1.45 Піяністы XX стагоддзя.
19.45 «Біблейскі сюжэт».
20.15 «Додбрай ночы, малыя!»
20.35 Да 80-годдзя з дня нараджэння Юрыя Шылера. Астравы [СЦ].
21.15 «Чацвер». Маст. фільм.
23.00 Жыццё выдатных ідэй. «Новая фізіка. Рэліктавае выпраменьванне». [СЦ].

Настальгія

6.00 «Быў час» (16+).
6.50, 8.30, 9.40, 11.30, 12.50, 14.40, 15.40, 17.35, 18.50, 20.35, 21.40, 23.35, 1.00, 2.30, 5.00.
7.20 Маст. фільм «Раба Адама» (18+).
9.00, 15.00, 21.00, 3.00 «Мінулы час» (12+).
10.00, 16.00, 22.00, 4.00 «Народжаныя ў СССР» (12+).
11.00, 17.00, 23.00, 5.00 «Блеф-клуб» (16+).
12.00 «Спяем, сябры!» (12+)
13.10 Маст. фільм «Падзенне» (18+).
18.00 «Ялова субмарына» (18+).
19.10 Маст. фільм «На мурамскай дарожцы» (18+).
0.00 «СеваАлогія» (18+).
1.30 Маст. фільм «Спосаб забойства» (18+).

EuroSport 1

4.00, 20.35 Снукер: сусветны Гран-пры (6+).
5.30, 10.00, 10.45, 14.00, 15.00, 19.15, 22.00, 22.45, 2.30 Веласпорт. Мужчыны (16+).
6.30, 17.00 Веласпорт. Жанчыны (16+).
7.30 Формула Е: чэмпіянат свету, Берлін (6+).
8.30, 0.30 Формула Е: чэмпіянат свету, Джакарта (6+).
9.30 Гольф. Тэлечасопіс Discovery Golf (6+).
11.30, 0.00 Усе віды спорту (6+).
12.00, 13.00 Кузаўныя аўтагонкі: кубак свету (6+).
20.00, 23.30 Маўнцібайк (6+).
1.30 Формула Е: чэмпіянат свету, Маракеш (6+).

Кінакамедыя

1.10 Залатое дзіця (16+).
2.55 На рыбалку! (12+)
4.35 Самы лепшы дзень (16+).
6.35 Мача і батан (16+).
8.35 Вельмі небяспечная штучка (16+).
10.10 Утаймаванне свавольнага (16+).
12.10 Паліцэйскі з Беверлі-Хілз (16+).
14.05 Паліцэйскі з Беверлі-Хілз-2 (16+).
16.00 Паліцэйскі з Беверлі-Хілз-3 (16+).
17.55 Доктар Дулітл (12+).
19.30 Аднакласнікі (12+).
21.20 Паміж намі, хлопчыкамі (16+).
23.15 Адпетыя ашуканцы (16+).

ТБ3

6.00 Калекцыя «Беларусьфільма» (12+).
8.35, 22.30 «Другі зрок» (16+).
10.25 «Улегцы» (12+).
10.55 «Жорсткі Стамбул». Серыял (16+).
12.15 «Містычныя гісторыі» (16+).
13.10, 17.30 «Усё ў тваіх руках» (16+).
14.05 «Старац» (16+).
14.40, 19.30, 3.35 «Сляпая» (16+).
15.35, 20.30, 4.05 «Варажбітка» (16+).
16.30 «Паляўнічыя на прывідаў» (16+).
18.25 «Уіджы» (16+).
21.30 «Паўночнае ззянне» (16+).
0.20 «Дзённік экстрасэнса» (16+).
1.10 «10 самых» (16+).
1.35 «Ван Хельсінг» (16+).
4.30 «Суд ідзе». Дак. серыял (16+).

ТБ1000

5.20, 6.00, 17.45, 18.30 Доктар Хаус (18+).
7.10 Дзяжурны тата (12+).
8.50 Святоша (6+).
10.50 Прыкінься маёй жонкай (16+).
12.50 Як скрасці хмарачос (12+).
14.35 Шрэк (6+).
16.10 Шрэк-2 (6+).
19.20 Пасля (16+).
21.10 Пасля. Раздзел 2 (16+).
23.00 Пасля. Глава 3 (18+).
0.40 Дарагі Джон (16+).
2.25 Шрэк трэці (6+).
3.55 Шрэк назаўсёды (6+).

ТБ1000 Рускае кіно

5.30 Смяшаркі (6+).
6.30 Фіксікі (6+).
7.40 Урфін Джус і яго драўляныя салдаты (6+).
9.10 Урфін Джус вяртаецца (6+).
10.30 Бой з ценем (16+).
12.45 Бой з ценем-2: рэванш (16+).
15.05 Бой з ценем 3D: апошні раўнд (16+).
17.15, 18.05 Скліфасоўскі (16+).
19.00 Свінгеры (16+).
20.45 Усё пра мужчын (16+).
22.05 Гудбай, Амерыка (12+).
23.50 Каралева (12+).
1.20 Глядзі, як я (12+).
2.50 Тайна пячаткі дракона (6+).

National Geographic

6.10, 6.55 Неверагодны доктар Пол (16+).
7.50, 8.45 У дзікай прыродзе з Беарам Грылсам (16+).
9.40, 10.30 Аўта-SOS (16+).
11.25 Дзікі тунец: Поўнач супраць Поўдня (16+).
12.15, 16.35 Дзікі тунец (16+).
13.05, 14.00, 19.15, 20.05, 21.00, 21.50, 1.55, 2.40, 3.25 Расследаванні авіякатастроф (16+).
14.50 Служба бяспекі аэрапорта: Бразілія і Перу (16+).
15.45 Служба бяспекі аэрапорта: першы клас (16+).
17.25 Еўропа з вышыні птушынага палёту (16+).
18.20, 18.45 Фабрыка ежы (16+).
22.40, 23.35 Міжнародны аэрапорт Дубай (16+).
0.25 Служба бяспекі аэрапорта: Рым (16+).
1.10 Служба бяспекі аэрапорта: Бразілія (16+).
4.10 Унутры неверагоднай механікі (16+).
4.55, 5.15 Гульні розуму (16+).
5.40 Навуковыя глупствы (16+).

ЯСНАе

5.00 Серыял «Чалавек вайны» (12+).
6.35 Маст. фільм «Цень ворага» (16+).
8.10 «Ясна аб футболе».
8.45 Серыял «Афіцэры» (12+).
10.35 Серыял «17 імгненняў вясны» (12+).
12.25 Серыял «Смерць шпіёнам. Лісіная нара» (16+).
14.05 Серыял «Апошні бранявоезд» (16+).
15.55 Серыял «Учора скончылася вайна» (12+).
17.25 Серыял «Ваенная разведка: Заходні фронт» (16+).
19.15 Серыял «Крэмень. Вызваленне» (16+).
21.00 «У адкрытым доступе».
21.30 Маст. фільм «План уцёкаў» (16+).
23.25 Маст. фільм «Пасля цябе» (16+).
1.25 Маст. фільм «Сляды на вадзе» (12+).
3.05 Дак. серыял «Спадчына» (6+).
3.30 Серыял «Застава Жыліна» (12+).

У праграме магчымы змяненні.
Перадрукоўка праграмы забаронена.
[СЦ] – фільм трансліюецца са скрытымі субцітрамі.

КРОПЛЯ — ЯНА Ж НА КАРЫСЦЬ?

Мусіць, нідзе не знойдзеш столькі вясёлых і праўдзівых гісторый, колькі на старонках шаноўнай «Звязды». Нідзе больш не прачытаеш і не пачуеш... Ну хіба ў лазні, дзе аб чым ні гамоняць! Часам наслухаешся столькі — хоць тыдзень у сеткі не заходзь. І тэлевізар не ўключай. А галоўнае, што героі свае — усе мясцовыя. Ім і веры болей.

— Паўлавіч, а раскажы, як ты пеўня лячыў, — прагучала неяк у раздзявальні.

— Дык даўно было... І я ўжо расказваў, — хутчэй для прыліку заўпарціўся «доктар», але ж потым саступіў — ну добра, маўляў, паслухайце.

— Значыць, жонка мая, Вера Васілеўна, прычапілася неяк: «Паглядзеў бы, гаспадар, што з нашым пеўнем творыцца. Можа, захварэў, мо на суседні падворак лётае? Бо ў нас жа дзесяць курэй, ежы ў іх — якой хочаш, а яек два-тры на дзень».

Хацеў быў адказаць, што я ж не Айбаліт, што ў курыных хваробах нічога не цямлю, аднак тэлевізар мая ўжо выключыла — дзявацца няма куды: пайшоў назіраць.

Бачу, певень наш і сапраўды нейкі як нежывы: ходзіць, галаву апусціўшы, але корму пад носам не бачыць, чубатак да яго не склікае, не кажучы пра што большае...

Пазваніў я ветэрынару калгаснаму. Той, праўда, ужо на пенсіі, але ж, думаю, веды не пагубляў? Раскажу яму ўсё, парады спытаў.

Ён мне адразу: «Ды лячыў я такую хваробу — у свайго ж кукарэкалы. І лекі тут — зусім простыя: пеўню трэба гарэлкі даць. Можна крамнай, казённай, можна сваёй, калі ёсць... Спачатку ён можа пагрэбаваць — дзюбай закруціць. Тады сілком улівай — два разы на дзень, з дапамогай піпеткі...»

Я тут жа да жонкі, да Васілеўны сваёй. Маўляў, так і так: доктар лекі прапісаў. А яна не верыць. Крычыць: « Яшчэ што выдумай! Табе абы самому глыкнуць...»

Толькі назаўтра грошай дала.

Прынёс я з крамы пляшачку, наліў грамаў 30 у чыстую бляшанку ад кансервы. Кажу:

— Будзем, Пеця, лячыцца.

А ён, дурыла, і вухам не вядзе!

Тады я прыклад яму падаў:

— Гэта смачна, — кажу, — і сто грамаў сабе за каўнер...

Не спрацавала: не ўзяўся ён піць.

Прыйшлося злавіць нягодніка: пару кропель шпрыцам уліць...

Такім вось макарам мы з ім тыдзень лячыліся. Я жонцы сказаў, што зрухі да лепшага ёсць, што лекі певень прымае, што бляшанку калі-ніколі можа перавернуць. (Трэба ж растлумачыць расход гарэлкі...)

Васілеўне закарцела праверыць. Зайшла ў загародку, дзе грэбаліся куры, сыпнула зерня. Певень — ну каб зварухнуўся!

— Падлюга! — незразумела каму кінула жонка.

І тут наперад выступіў я: плюхнуў Пецю трохі гарэлкі, паклікаў. Ён мігам на крыло і да бляшанкі! П'е!..

Карацей, дзён праз колькі нашы куры нясліся так, як і належыць. Жонка рада была. А я, шчыра кажучы, дык не вельмі, бо кропля спіртнога, яна ж на карысць? І не толькі пеўню.

Паўлавіч завяршыў свой расказ. Бажыўся, што ўсё ў ім — чыстая праўда. Але ж я настойваць не буду.

Як і раіць пеўня лячыць — кропляй-другой гарэлкі.

Віктар Сабалеўскі,
г. Узда.

СТАРОГА ВЕРАБ'Я НА МЯКІНУ НЕ ЗЛОВІШ... А мужчын, як высвятляецца, можна

Так здараецца — двое часам сыдуцца, дзяцей-унукаў падгадуюць, разам ледзь не ўсё жыццё пражывуць, а потым, раптам...

То чорт падаткне — возьмуць ды развядуцца, а то проста раз'едуцца, як сужэнцы Н. Прычына — самая банальная: ад цёткі ў спадчыну хата ім засталася. Жонка з'ездзіла туды, паглядзела і як адрэзала, мужу сказала: ты, маўляў, як хочаш, а я пераязджаю. У вёсцы буду жыць. Муж (прыяцель маёй нявесткі, мінчанін да сёмага калена) у адказ на гэта таксама заяву: ты, дарагая, як хочаш, а я застаюся ў горадзе.

Вось так яны і зажылі — Іванаўна там, а Іванавіч тут. Прычым ён да жонкі — ні нагой (хіба рэчы завезці памог), а вось яна да яго часцяком прыязджала. І тады ўжо крыку было на ўвесь пад'езд, бо муж ну ўсё чыста рабіў няправільна: не так харчаваўся, не так адзяваўся, мыў посуд і падлогу, не там клаў шкарпэткі і ставіў чаравікі... А галоўнае — «не кідаў дурнога»: па-ранейшаму «трымаў у хаце горы макулатуры» — пераплятаў старыя кнігі.

— Ёй, ці бачыце, гэта не падабаецца, — скардзіўся Алесь Іванавіч свайму сябру Пятровічу. — Дык якога ражна яна ездзіць? Хай сядзіць сабе ў вёсцы. Абыдуся я без яе баршчоў... Спакой мне куды даражэйшы...

Пятровіч яму спачуваў, думаў, як бы дапамагчы? І, здаецца, такі прыдумаў!

— Слухай, — неяк сказаў, — а давай ёй жывёліну купім. Яна ж у цябе гаспадыня, так? А значыць, нідзе не дзенецца, — будзе ў вёсцы сядзець: паіць, карміць...

— Гэта што — карову?! — спалохаўся Іванавіч. — Дык жа дорага! Я не пацягну.... Тады мо казу альбо парасят?

— Не, давай, брат, курэй?! — загарэўся вочы ў сябра. — Цацарак... Ад іх, я чытаў, трайная карысць: і яйкі свае, і мяса дыетычнае, і жукоў каларадскіх па бульбе збіраюць.

— А як яны выглядаюць? І чым іх карміць? — спытаўся Іванавіч.

— Дык мы ж на базары будзем купляць, там і папытаемся.

...Куплю цацарак сябры запланавалі на найбліжэйшы выхадны. Загадзя ў вёску пазванілі — папярэдзілі гаспадыню, што прыедуць. І з падарункам... Думалі, што прыдбаць яго — працей простага, аж не: звычайныя куры на базары прадаваліся, індыкі і гусі — таксама, нават муларды нейкія.

— Няўжо цацарак ніхто не прадае? — у чарговы раз уголас абурыўся Іванавіч.

— А вы нашых купіце, — прапанаваў хлапчук, які даўно ўжо круціўся побач. — Праўда, яшчэ маленькіх... Мы з братам танна вам прададзім.

Мужчыны перамігнуліся (гэта ж тое, што трэба!) — і разам з хлопчыкам пайшлі паглядзець.

— Тут, у клетцы, дзесяць малых. Па пяць рублёў за штуку, — дзелавіта прамовіў падлетак-гандляр. — Яшчэ дзесяць — за клетку, каб зручней везці было...

І далей ён не маўчаў ні аднОй мінуты: расхвальваў пароду, казаў, што малыя ўсё чыста ядуць і вельмі хутка растуць, што праз пару месяцаў гаспадары не абярууца ад яек, а потым, калі захочуць, яшчэ і ад мяса...

Карацей, тых цацарак проста грэх было не купіць, не парадавацца ўдачы самім, а прыехаўшы ў вёску, не парадаваць гаспадыню.

Цацарак — малых (у той самай клетцы пад хусткай) разам з просам і старой патэльняй для вады яны панеслі ў невялічкую пустую цяплічку, дзе Іванавіч урачыста паставіў клетку, зняў з яе хусціну, адчыніў дзверцы і...

— Ф-р-р-р-р, — пачулася ў тое ж імгненне ад шэрай дружнай «хмаркі», якая сiганула ўверх, а затым і ў блізкія дзверы.

— Што гэта было? — спытаў разгублены Пятровіч.

— Дык, мусіць жа, цацаркі? — разгублена прамовіў Іванавіч.

А жонка яго, Іванаўна, аж зайшлася ад рогату:

— Прыдуркі вы, а не арнітолагі! — прызнала яна. — Няўжо ж не бачылі, што пад выглядам маладых цацарак вам старых вераб'ёў прадаюць?!

Дзядзькі насуплена маўчалі. Ды і што казаць: вочы бачылі, што куплялі.

Ніна Кандрашонак,
г. Петрыкаў.

ТРАПІЎ У НЕРАТ — НІ ЎЗАД, НІ ЎПЕРАД

Цесць мой за чаркай любіў успамінаць нейчы ліст з турмы. У ім сын пісаў бацькам, што ў яго ўсё нармальна, усяго хапае. Толькі нітак з іголкай добра было б прыслаць, хоць гэта і вельмі далёка — пасылка доўга будзе ісці... А таму іголку лепш уваткнуць у кавалак сала, ніткі — наматаць на сухую каўбасу... Для таго каб старыя не выкручвалі мазгі, не думалі, навошта, ён тут жа ў лісце і растлумачыў, што ў сале іголка не заржавее, а ніткі на каўбасе ніколі не заблытаюцца.

Трэба разумець, «клапаціўся» гэты сын пра сваіх бацькоў. Васілёк зусім не гэтакі быў.

...Цётка Лена, хоць і мела зусім слабы зрок, працавала ад цямна да цямна: у парадку трымала і сялібу сваю, і гаспадарку, гадавала хлопчыка, сына. Ад каго ён прыжыты, вёска чамусьці не ведала, але ж, глядзячы на малога, дабра не чакала: не цікавілі Васілька ні работа, ні вучоба... Ён на халяву хацеў разбагацець.

І аднойчы, ужо ў дарослым жыцці, яму на гэта пашчасціла.

Пасля школы махнуў на заробкі некуды на Поўнач, гадоў колькі да маці носу не паказваў, а потым з'явіўся: поўныя кішэні грошай прывёз! Збылася мара! Ён не ведаў, як і выхваляцца! Раз'язджаў на таксі, у крамах адмаўляўся ад рэшты, лаўку на вуліцы ці крэсла ў некага выціраў сама меней дзясяткай і тут жа яе выкідваў, частаваў курцоў дарагімі цыгарэтамі, а п'яніц — алкаголем...

Як і варта было чакаць, вельмі хутка ўсё праматаў, пад канец свайго водпуску ўжо сам «страляў» дакурыць, на дарогу назад, на тую Поўнач, грошай страсаў у маці.

Але ж ад'ехаў такі і зноўку прапаў. Хіба праз год у вёску прыйшла тэлеграма. Вася пісаў: «Мама, я трапіў на мель. Прышлі 200 метраў тросу».

— А людцы ж мае! А дзе ж яго браць, той трос?! І як яго адаслаць — за блізкі свет... Ажно 200 метраў? — бедавала цётка, аж пакуль не паясмілі, што вось гэтак, на жаргоннай мове, яе сынок паведамляе, што зноў застаўся без капейкі грошай, што просіць прыслаць яму 200 рублёў.

Цётка Лена (на тое і маці!), напэўна ж, паслала, але сын на мелі так і застаўся. Ён дрэнна скончыў.

Праўда, гэта ўжо іншая гісторыя — і зусім невясёлая, бо многія вось так патрапяць у нерат...

Дай бог ім хоць неяк ды выбрацца!

Мікалай Касмачэўскі,
г. Наваполацк.

Рубрыку вядзе Валянціна ДОЎНАР.

АД ЯЕ Ж.

Сёння — як бачыце — усё пра курэй ды гарэлку...

Ці ўсё ж пра жыццё? Такое, якое ёсць...

Пішыце (калі ласка, з нумарам тэлефона для аператыўнай сувязі)... І тады ў наступную пятніцу мы раскажам пра нешта іншае.

І яшчэ: хутка, 9 жніўня, у «Звязды» дзень нараджэння: 105-ы, між іншым! Калі ёсць што сказаць з нагоды, кажыце: добрыя словы грэх адкладваць на потым.

Неасабісты суб'ектыў

РЭЧАВЫЯ ДОКАЗЫ

Часам толькі яны нагадваюць, што чалавек на гэтай зямлі — быў

У знаёмых у доме — капрамонт. Нарэшце дачакаліся: адна з першых «хрушчовак» недалёка ад парку Чалюскінцаў толькі знешне больш-менш прыстойна выглядае. А ўсе камунікацыі ўжо даўно патрабавалі замены. Зрэшты, маладыя сужэнцы не асабліва бедавалі, нават калі гэтыя самыя камунікацыі (а калі дакладней — водаправод) у суседзяў зверху прарвала і іхняя кватэра на першым паверсе літаральна паплыла. Бо галоўнае — ёсць сваё жыллё, якое-ніякое, але, лічы, у цэнтры сталіцы. Прычым падоранае бабуляй. Якая, у сваю чаргу атрымала яго ў спадчыну ад суседа. У якога, трэба сказаць, былі свае законныя блізкія нашчадкі — дачка і ўнукі. Але яны жывуць у іншым горадзе, дзядуля не меў з імі зносін і пакінуў кватэру суседцы, што некалькі гадоў, калі стаў ужо нямоглым, пра яго клапацілася: прыбірала, абмывала, гатавала ежу, проста заходзіла пагаварыць.

Карацей, гадоў дзесяць таму маладыя апынуліся ў гэтай кватэры. Пра былога гаспадара ведалі зусім няшмат, толькі што працаваў да пенсіі ў Акадэміі навук. Калі рабілі рамонт — грунтоўны, з выкідваннем усяго старога, — натрапілі на старыя альбомы з фота. Прычым здымкі былі цікавыя, унікальныя, можна сказаць, нават з пачатку XX стагоддзя. Новыя гаспадары тады былі ў разгубленасці, не ведаючы, што з імі рабіць. Фактычна ў руках была цэлая гісторыя, але ж зусім чужых людзей, зусім чужой сям'і. Трымаць у сваёй ужо кватэры — неяк няёмка, выкінуць на сметніцу — не па-людску, рука не падымалася. Якраз прыехала ўнучка былога гаспадара: ім паведамілі аб рамонце, прапанавалі забраць штосьці на памяць аб родным чалавеку. Яна паклала вока на рарытэтны таршэр, а вось альбомы браць (нават гартаць!) адмовілася: маўляў, навошта яны мне? Урэшце альбомы тыя, запакаваныя ў вакуум (каб захаваліся, а раптам хто з радні ўсё ж перадумае?), былі занесеныя ў падвал, да іншых рэчаў «акадэміка», як паважліва і сёння называюць дзядулю яго непадзяваныя спадчыннікі.

Дык вось, пра капрамонт. Якраз ён прымусіў забрацца ў той падвал і дэталёва прааналізаваць, што там ляжыць. Малады гаспадар пачаў разбіраць раскладзенае яшчэ гаспадаром колішнім па паліцах і ахнуў: там жа сапраўднае багацце! Два кампактныя абсалютна ў рабочым стане станкі — такарны і слясарны, у падпісаных скрынках акуратна раскладзены ўсялякі рыштунак і прылады для майстравання... Пачалі цікавіцца ў старэйшых суседзяў, хто памятае «акадэміка», — аказалася, дзядуля быў вядомым у навакольных дварах майстрам, сам рабіў і рамантаваў мэблю, у многіх людзей дагэтуль у кватэрах стаяць зробленыя ім шафкі ды табурэты... Колькі старажылы яго ведалі, жыў адзін, ніколі ніхто да яго не прыязджаў. Праўда, суседзі пагаворвалі, што калісьці была ў яго сям'я, але што там за гісторыя атрымалася — ніхто сказаць не мог. Яшчэ ўспомнілі, што быў ветлівы з усімі і вельмі любіў катоў — з форткі кватэры да зямлі ляжала дошка, і ўсе дваровыя хвастатыя-вусатыя падымаліся па ёй сталавацца. (А маладыя думалі-гадалі, з чаго б першы год, як пачалі жыць, пад акном рабіўся суцэльны кацiны гармідар.)

Вось так, пакрысе, са знойдзеных некалькіх свердлаў, завесаў ды цвікоў у падвале пачаў вымалёўвацца і ўрэшце намалявацца партрэт чалавека. Які жыў на гэтай зямлі даволі доўгі век, рабіў нешта карыснае для людзей, пакінуў пасля сябе дзяцей і ўнукаў. І памёр у зацятай адзіноце (казалі суседзі, што радня нават на пахаванне не прыехала). І адзінае сведчанне, што ён быў на гэтай зямлі, — гэты самы выпадкова знойдзеныя праз дзесяць гадоў скабяны рыштунак ды пара запакаваных у вакуумную плёнку фотаальбомаў, якія невядома ці разгорне хто калі...

Гэты выпадак з банальнай, па сутнасці, гісторыі капрамонту вывеў нас з маладой гаспадыняй той кватэры яшчэ на адно цікавае жыццёвае разважанне. Стварыўшы сям'ю, нарадзіўшы дзяцей, чалавек усё роўна не застрахаваны ад адзіноты. Хтосьці, як той «акадэмік», застаецца адзін з-за нейкага непаразумення з роднымі людзьмі, нейкай крыўды. Хтосьці, як мая вясковая суседка, — таму што «так лёсіць». У бабулі Жэні была сям'я — муж, сын. Яны пераніжылі ўсе нягоды, нават вайну. А пасля... муж памёр, калі было крыху больш за пяцьдзясят, сына-падлетка забіў калгасны бычок, брыкнуўшы ў жывот (сёння хлопца напэўна б выратавалі, а тады, на пачатку 1950-х, ды яшчэ на вёсцы, якая была медыцына?) Бабцы ж Бог даў доўгі век — не дажыла да ста ўсяго два гады. Асабліва ўражвала ў дзяцінстве, як яна пілавала сабе на зіму дровы — адна, нажоўкай, паклаўшы тоўстае бярозавае бервяно на «казлы». Кожную восень, дзень за днём. Ідзеш у школу — яна шоргае нажоўкай, ідзеш са школы — таксама. Ляцяць дробныя апілкі, павольна расце куча паленняў, круціцца каля ног гаспадыні адданая пярэстая кошка... Я цяпер на ўсё жыццё ведаю, як выглядае зацятая жаночая адзінота.

Дарэчы, калі бабуля памерла, аб'явіўся спадчыннік, пляменнік, якога дагэтуль ніхто ў вочы не бачыў. Чаму аб'явіўся — зразумела: хата ў бабкі хоць і лядашчая, з земляной падлогай у сенцах, але ж нейкіх сорак кіламетраў ад Мінска. Перад тым як прадаваць нерухомасць, ён паклікаў суседак, што глядзелі яго цётку, і, нібы саромеючыся, прапанаваў: мо возьмеце што на памяць? Мама тады прынесла драўляную крыху расколатую невялікую ступу (пэўна, калісьці здрабнялі ў ёй прыправы на каўбасы).

Мы ў гэтым крыху папсаваным старым рыштунку нічога ніколі не рабілі. Стаіць тая ступа ў кладоўцы ўжо каторы год, часам нават замінае. А выкідваць ніхто не бярэцца. Павінен жа ад чалавека на зямлі хоць нейкі след заставацца...

Алена ЛЯЎКОВІЧ.

Организация **ООО «МОД ХАУС ДЕВЕЛОПМЕНТ»**

Учетный номер плательщика	193514757
Вид экономической деятельности	Реализация проектов, связанных со строительством зданий
Организационно-правовая форма	Общество с ограниченной ответственностью
Орган управления	Юридическое лицо без ведомственной подчиненности
Единица измерения	тыс. руб.
Адрес	220045, г. Минск, пр-т Дзержинского, д. 127, пом. 488

БУХГАЛТЕРСКИЙ БАЛАНС на 30 июня 2022 года

АКТИВЫ	Код строки	На 30 июня 2022 года	На 31 декабря 2021 года
1	2	3	4
I. ДОЛГОСРОЧНЫЕ АКТИВЫ			
Основные средства	110	-	-
Нематериальные активы	120	198	317
Доходные вложения в материальные активы	130	-	-
в том числе:			
инвестиционная недвижимость	131	-	-
предметы финансовой аренды (лизинга)	132	-	-
прочие доходные вложения в материальные активы	133	-	-
Вложения в долгосрочные активы	140	36	36
Долгосрочные финансовые вложения	150	-	-
Отложенные налоговые активы	160	74	74
Долгосрочная дебиторская задолженность	170	-	-
Прочие долгосрочные активы	180	-	-
ИТОГО по разделу I	**190**	**308**	**427**
II. КРАТКОСРОЧНЫЕ АКТИВЫ			
Запасы	210	5	4
в том числе:			
материалы	211	5	4
животные на выращивании и откорме	212	-	-
незавершенное производство	213	-	-
готовая продукция и товары	214	-	-
товары отгруженные	215	-	-
прочие запасы	216	-	-
Долгосрочные активы, предназначенные для реализации	220	5 242	4 803
Расходы будущих периодов	230	-	-
Налог на добавленную стоимость по приобретенным товарам, работам, услугам	240	44	23
Краткосрочная дебиторская задолженность	250	11 997	12 338
Краткосрочные финансовые вложения	260	482	482
Денежные средства и эквиваленты денежных средств	270	5	12
Прочие краткосрочные активы	280	-	-
ИТОГО по разделу II	290	17 775	17 662
БАЛАНС	**300**	**18 083**	**18 089**

Собственный капитал и обязательства	Код строки	На 30 июня 2022 года	На 31 декабря 2021 года
1	2	3	4
III. СОБСТВЕННЫЙ КАПИТАЛ			
Уставный капитал	410	1	1
Неоплаченная часть уставного капитала	420	-	-
Собственные акции (доли в уставном капитале)	430	-	-
Резервный капитал	440	-	-
Добавочный капитал	450	-	-
Нераспределенная прибыль (непокрытый убыток)	460	1 883	1 883
Чистая прибыль (убыток) отчетного периода	470	66	-
Целевое финансирование	480	-	-
ИТОГО по разделу III	**490**	**1 950**	**1 884**
IV. ДОЛГОСРОЧНЫЕ ОБЯЗАТЕЛЬСТВА			
Долгосрочные кредиты и займы	510	77	74
Долгосрочные обязательства по лизинговым платежам	520	-	-
Отложенные налоговые обязательства	530	418	408
Доходы будущих периодов	540	-	-
Резервы предстоящих платежей	550	-	-
Прочие долгосрочные обязательства	560	-	-
ИТОГО по разделу IV	**590**	**495**	**482**
V. КРАТКОСРОЧНЫЕ ОБЯЗАТЕЛЬСТВА			
Краткосрочные кредиты и займы	610	-	-
Краткосрочная часть долгосрочных обязательств	620	13 273	13 134
Краткосрочная кредиторская задолженность	630	2 365	2 589
в том числе:			
поставщикам, подрядчикам, исполнителям	631	58	47
по авансам полученным	632	-	-
по налогам и сборам	633	6	1
по социальному страхованию и обеспечению	634	-	-
по оплате труда	635	-	-
по лизинговым платежам	636	-	-
собственнику имущества (учредителям, участникам)	637	-	-
прочим кредиторам	638	2 301	2 541
Обязательства, предназначенные для реализации	640	-	-
Доходы будущих периодов	650	-	-
Резервы предстоящих платежей	660	-	-
Прочие краткосрочные обязательства	670	-	-
ИТОГО по разделу V	690	15 638	15 723
БАЛАНС	700	18 083	**18 089**

ОТЧЕТ О ПРИБЫЛЯХ И УБЫТКАХ за январь–июнь 2022 года

Наименование показателей	Код строки	За январь – июнь 2022 года	За январь – июнь 2021 года
1	2	3	4
Выручка от реализации продукции, товаров, работ, услуг	010	-	-
Себестоимость реализованной продукции, товаров, работ, услуг	020	-	-
Валовая прибыль	030	-	-
Управленческие расходы	040	-	-
Расходы на реализацию	050	-	-
Прибыль (убыток) от реализации продукции, товаров, работ, услуг	060	-	-
Прочие доходы по текущей деятельности	070	29	-
Прочие расходы по текущей деятельности	080	-	-
Прибыль (убыток) от текущей деятельности	090	29	-
Доходы по инвестиционной деятельности	100	-	-
В том числе:			
доходы от выбытия основных средств, нематериальных активов и других долгосрочных активов	101	-	-
доходы от участия в уставном капитале других организаций	102	-	-
проценты к получению	103	-	-
прочие доходы по инвестиционной деятельности	104	-	-
Расходы по инвестиционной деятельности	110	-	-
в том числе:			
расходы от выбытия основных средств, нематериальных активов и других долгосрочных активов	111	-	-
прочие расходы по инвестиционной деятельности	112	-	-
Доходы по финансовой деятельности	120	258	80
в том числе:			
курсовые разницы от пересчета активов и обязательств	121	201	13
прочие доходы по финансовой деятельности	122	57	67
Расходы по финансовой деятельности	130	(207)	(14)
в том числе:			
проценты к уплате	131	(15)	(9)
курсовые разницы от пересчета активов и обязательств	132	(190)	(3)
прочие расходы по финансовой деятельности	133	(2)	(2)
Прибыль (убыток) от инвестиционной и финансовой деятельности	140	51	66
Прибыль (убыток) до налогообложения	150	80	66
Налог на прибыль	160	(4)	-
Изменение отложенных налоговых активов	170		-
Изменение отложенных налоговых обязательств	180	(10)	(12)
Прочие налоги и сборы, исчисляемые из прибыли (дохода)	190	-	-
Прочие платежи, исчисляемые из прибыли (дохода)	200	-	-
Чистая прибыль (убыток)	210	66	54
Результат от переоценки долгосрочных активов, не включаемый в чистую прибыль (убыток)	220	-	-
Результат от прочих операций, не включаемый в чистую прибыль (убыток)	230	-	-
Совокупная прибыль (убыток)	240	66	54
Базовая прибыль (убыток) на акцию	250	-	-
Разводненная прибыль (убыток) на акцию	260	-	-

Руководитель С.П. Ставер

Главный бухгалтер О.Н. Шатерник

26 июля 2022 г.

Брестский филиал РУП «Институт недвижимости и оценки» ИЗВЕЩАЕТ О ПРОВЕДЕНИИ ОТКРЫТОГО АУКЦИОНА

Предмет торгов – лот:

1) капитальное строение с инв. № 130/С-52138 (наименование: бригадный дом д. Березовичи; назначение: здание административно-хозяйственное), площадью 115,5 кв. м, расположенное по адресу: Брестская обл., Пинский р-н, Березовичский с/с, 7, южнее д. Березовичи, составные части и принадлежности: А1/к-бригадный дом д. Березовичи;

2) капитальное строение с инв. № 130/С-52139 (наименование: склад стройматериалов; назначение: здание специализированное складов, торговых баз, баз материально-технического снабжения, хранилищ), площадью 265,4 кв. м, расположенное по адресу: Брестская обл., Пинский р-н, Березовичский с/с, 7/1, южнее д. Березовичи, составные части и принадлежности: А1/д-склад стройматериалов;

3) капитальное строение с инв. № 130/С-52141 (наименование: здание телятника д. Березовичи; назначение: здание специализированное животноводства), площадью 590,6 кв. м, расположенное по адресу: Брестская обл., Пинский р-н, Березовичский с/с, 7/3, южнее д. Березовичи, составные части и принадлежности: А1/к-здание телятника д. Березовичи;

4) капитальное строение с инв. № 130/С-52140 (наименование: коровники приспособленные, д. Березовичи; назначение: здание специализированное животноводства), площадью 1616,0 кв. м, расположенное по адресу: Брестская обл., Пинский р-н, Березовичский с/с, 7/2, южнее д. Березовичи, составные части и принадлежности: А1/к-коровники приспособленные, д. Березовичи;

5) капитальное строение с инв. № 130/С-35607 (наименование: овощехранилище; назначение: здание специализированное складов, торговых баз, баз материально-технического снабжения, хранилищ), площадью 2485,9 кв. м, расположенное по адресу: Брестская обл., Пинский р-н, Березовичский с/с, 7/4, южнее д. Березовичи, составные части и принадлежности: пристройка, пристройка, навес, навес, навес

Начальная цена, руб. (без учета НДС)	**716 800,00**	**Размер задатка, руб.**	**71 680,00**

Продавец: ОАО «Охово», Брестская обл., Пинский р-н, аг. Охово, ул. Школьная, д. 1, тел. 80165388560. **Организатор торгов:** Брестский филиал РУП «Институт недвижимости и оценки», г. Брест, ул. Наганова, 10-329, 80162408701. Задаток вносится на расчетный счет Организатора аукциона не позднее 5 сентября 2022 г. 17.00. **Р/с для перечисления задатка:** BY32BAPB30127866600100000000, в ОАО «Белагропромбанк» ЦБУ № 116 в г. Брест, РД по Брестской области, код банка BAPBBY2X, УНП 201028245. Срок заключения договора купли-продажи: не позднее 20 рабочих дней со дня проведения аукциона. Условия оплаты: согласно заключенному договору купли-продажи. **Информация о возмещении затрат:** участник аукциона, выигравший торги, оплачивает Продавцу НДС в размере 20 % от стоимости продажи объекта, а также в течение 3 рабочих дней со дня аукциона возмещает фактические затраты на организацию и проведение аукциона, включающие вознаграждение Организатора аукциона. **Срок возможного отказа от проведения аукциона:** не позднее чем за 3 календарных дня до наступления даты проведения аукциона. **Условия продажи:** 1) использование капитального строения с инв. № 130/С35607 с целью хранения и (или) переработки сельскохозяйственной продукции; 2) победитель аукциона обязан возместить средства, затраченные на проведение технической инвентаризации, в размере 3 342,76 руб., и средства, затраченные для формирования земельного участка для обслуживания недвижимого имущества в размере 3 473,71 руб.

Аукцион состоится 6 сентября 2022 г. в 11.00 по адресу: г. Брест, ул. Наганова, 10–325

Сведения о документах, которые необходимо представить для участия в аукционе, порядок, в соответствии с которым проводится аукцион, и иная информация содержатся на сайте Организатора аукциона www.ocenkabrest.by, а также можно узнать по телефонам: 8 (0162) 40-87-01, 40-87-02

Заявления на участие в аукционе принимаются по адресу: г. Брест, ул. Наганова, 10–329 в рабочие дни с 9.00 до 17.00

Последний день приема заявлений – 5 сентября 2022 г. до 17.00

Гродненский филиал РУП «Институт недвижимости и оценки» извещает о проведении аукциона

Лот 1: капитальное строение, инв. № 400/С77238 (назначение – здание специализированное розничной торговли, наименование – магазин), площадью 102,7 кв. м, Гродненский р-н, Сопоцкинский с/с, д. Доргунь,17.
Лот № 1 расположен на земельном участке, кадастровый № 422076203601000080, площадью 0,0948 га (назначение – земельный участок для обслуживания здания магазина), расположенном по адресу: Гродненский р-н, Сопоцкинский с/с, д. Доргунь, 17. Земельный участок имеет ограничения (обременения) прав в использовании: земельные участки, расположенные в водоохранных зонах рек и водоемов.
Начальная цена продажи – **28 956 руб.** (двадцать восемь тысяч девятьсот пятьдесят шесть рублей) с учетом НДС.
Сумма задатка – **2 895,60 руб.** (две тысячи восемьсот девяносто пять рублей шестьдесят копеек)

Лот 2: капитальное строение, инв. № 400/С-163789 (назначение – здание специализированное розничной торговли, наименование – магазин), площадью 120,9 кв. м, Гродненский р-н, Квасовский с/с, д. Соломенка, 37В; капитальное строение, инв. № 400/С-163787 (назначение – здание специализированное складов, торговых баз, баз материально-технического снабжения, хранилищ и, наименование – здание склада), площадью 120,9 кв. м, Гродненский р-н, Квасовский с/с, д. Соломенка, 37В/1.
Лот № 2 расположен на земельном участке, кадастровый № 422084013101000072, площадью 0,0965 га (назначение – эксплуатация и обслуживание магазина и склада), расположенном по адресу: Гродненский р-н, Квасовский с/с, д. Соломенка, 37В. Земельный участок имеет ограничения (обременения) прав в использовании: земельные участки, расположенные в водоохранных зонах рек и водоемов.
Начальная цена продажи – **35 637,30 руб.** (тридцать пять тысяч шестьсот тридцать семь рублей тридцать копеек) с учетом НДС.
Сумма задатка – **3 563,73 руб.** (три тысячи пятьсот шестьдесят три рубля семьдесят три копейки)

Лот 3: капитальное строение, инв. № 400/С-141392 (назначение – здание специализированное розничной торговли, наименование – магазин), площадью 192,6 кв. м, Гродненский р-н, Вертилишкинский с/с, д. Житомля, ул. Школьная, 2.
Лот 3: расположен на земельном участке, кадастровый № 4220813056010000258, площадью 0,0478 га (назначение – эксплуатация и обслуживание магазина), расположенном по адресу: Гродненский р-н, Вертилишкинский с/с, д. Школьная, 2. Земельный участок имеет ограничения (обременения) прав в использовании: земельные участки, расположенные в водоохранных зонах рек и водоемов.
Начальная цена продажи – **35 749,80 руб.** (тридцать пять тысяч семьсот сорок девять рублей восемьдесят копеек) с учетом НДС.
Сумма задатка – **3 574,98 руб.** (три тысячи пятьсот семьдесят четыре рубля девяносто восемь копеек)

Продавец – Гродненский городской филиал Гродненского областного потребительского общества, 230001, г. Гродно, ул. Суворова, 298, тел. 80152-52-02-88

Организатор торгов – Гродненский филиал РУП «Институт недвижимости и оценки», г. Гродно, ул. Врублевского, д. 3, каб. 209, тел. 55-87-70

Условия проведения аукциона:
- оплату приобретаемого объекта производить путем перечисления денежных средств на расчетный счет Продавца, а также иными способами, не противоречащими действующему законодательству Республики Беларусь;
- расходы по государственной регистрации договора купли-продажи, перехода права собственности возлагаются на Покупателя;
- право собственности переходит к Покупателю после полной оплаты, передачи объекта и государственной регистрации данного права в РУП «Гродненское агентство по государственной регистрации и земельному кадастру»;
- документом, подтверждающим передачу имущества, является акт приема-передачи.

Условия оплаты – по договоренности сторон. Срок заключения договора купли-продажи – не позднее 20 рабочих дней с момента подписания протокола аукциона

Номер р/с для перечисления задатка – BY44BLBB30120500833225001001 в Дирекции ОАО «Белинвестбанк» по Гродненской области, код банка BLBBBY2X, УНП 500833225

Аукцион состоится 05 сентября 2022 г. в 11.00
по адресу: Гродненская область, г. Гродно, ул. Врублевского, 3

Порядок регистрации в качестве участника аукциона и правила проведения аукциона содержатся на сайте организатора аукциона https://grino.by/aukcion

Заявления на участие в аукционе принимаются по адресу: г. Гродно, ул. Врублевского, 3, каб. 208, с 8.30 до 17.30 (понедельник – четверг) и с 8.30 до 16.30 (пятница). Обед с 12.30 до 13.18.

Последний день приема заявлений – 01 сентября 2022 г. до 15.00

Телефон для справок 55-87-71 – Гродненский филиал РУП «Институт недвижимости и оценки» https://grino.by/aukcion

РУП «Институт недвижимости и оценки» (организатор аукциона) информирует о проведении

ПОВТОРНОГО ОТКРЫТОГО АУКЦИОНА ПО ПРОДАЖЕ

права заключения договора аренды сроком на три года имущества, принадлежащего государственному предприятию «Гостиничный комплекс «Юбилейный» (продавец):

Лот № 1: помещение бывшего зала боулинга (согласно тех. паспорту 12-12, 12-13, 12-14, 12-15, бар, 12-17, 12-18, 12-19) площадью 433,5 кв. м в изолированном помещении с инв. № 500/D-798796253, адрес: г. Минск, пр-т Победителей, 19-12, второй этаж. Начальная цена с НДС – 1 831,54 руб.

Лот № 2: помещение № 31 (согласно тех. паспорту 137, 138, 140, 141, 142) площадью 74,0 кв. м в изолированном помещении с инв. № 500/D-708044356, адрес: г. Минск, пр-т Победителей, 19-2б, первый этаж. Начальная цена с НДС – 312,65 руб.

Лот № 3: помещение № 11 (согласно тех. паспорту 131) площадью 22,3 кв. м в изолированном помещении с инв. № 500/D-708044356. Начальная цена с НДС – 94,22 руб.

Лот № 4: помещение № 13 (согласно тех. паспорту 144) площадью 12,5 кв. м в изолированном помещении с инв.№ 500/D-708044356. Начальная цена с НДС – 52,81 руб.

Лот № 5: помещение № 26 (согласно тех. паспорту 133) площадью 18,5 кв. м в изолированном помещении с инв. № 500/D-708044356. Начальная цена с НДС – 78,16 руб.

Лот № 6: помещение № 19 (согласно тех. паспорту 177) площадью 18,1 кв. м в изолированном помещении с инв. № 500/D-708044356. Начальная цена с НДС – 76,47 руб.

Адрес Лотов №№ 3–6: г. Минск, пр-т Победителей, 19-2б, второй этаж.

Аукцион состоится **19.08.2022 в 11.00** по адресу:

г. Минск, ул. Комсомольская, д. 11, каб. 4.

Извещение о проведении аукциона размещено на сайтах Государственного комитета по имуществу Республики Беларусь gki.gov.by и Организатора аукциона ino.by.

☎ Организатор аукциона:
220030, г. Минск, ул. Комсомольская, 11,
пом. 9, 8 (017) 324-70-57, 8 (029) 356-90-03, 8 (029) 550-09-52
• www.ino.by • e-mail: torgi@ino.by

УНП 190055182

ЗАО «БелБанкротАукцион»,

организатор торгов по продаже имущества частного предприятия «КРЕОЛА ПЛЮС» (УНП 790850154), объявляет о проведении 17.08.2022 г. в 09.00 ПУБЛИЧНЫХ ТОРГОВ В ЭЛЕКТРОННОЙ ФОРМЕ.

Адрес нахождения имущества:
г. Бобруйск, ул. Ново-Шоссейная, 47А.

Перечень имущества и информация об условиях торгов размещены на сайте электронной торговой площадки: **bankrottorg.by.**

Постоянно действующая межведомственная комиссия по организации и проведению конкурсов для определения юридических лиц, обеспечивающих реализацию исключительного права государства на осуществление импорта алкогольной продукции,

ОБЪЯВЛЯЕТ ОТКРЫТЫЙ КОНКУРС

на определение импортеров алкогольной продукции с правом ее ввоза в Республику Беларусь в 2023 году

Информация о видах алкогольной продукции, право на осуществление импорта которой является предметом открытого конкурса:

• шампанское и вина игристые (из 2204 10 Единой товарной номенклатуры внешнеэкономической деятельности Евразийского экономического союза и Единого таможенного тарифа Евразийского экономического союза);

• вина виноградные натуральные, включая крепленые (из 2204 ТН ВЭД ЕАЭС) (выдержанные, марочные, коллекционные, с защищенным наименованием по происхождению, с защищенным географическим указанием);

• вермуты и виноградные натуральные вина прочие с добавлением растительных или ароматических веществ (2205 ТН ВЭД ЕАЭС);

• напитки прочие сброженные (например, сидр, перри, или сидр грушевый, напиток медовый, сакэ); смеси из сброженных напитков и смеси сброженных напитков и безалкогольных напитков, в другом месте не поименованные или не включенные (2206 00 ТН ВЭД ЕАЭС), кроме вин плодовых, напитков винных виноградных, напитков винных плодовых;

• коньяки (2208 20 120 0 ТН ВЭД ЕАЭС), приготовленные из коньячных спиртов, выдержанных не менее 6 лет;

• виски (2208 30 ТН ВЭД ЕАЭС);

• ром (из 2208 40 ТН ВЭД ЕАЭС);

• джин (2208 50 110 0, 2208 50 190 0 ТН ВЭД ЕАЭС);

• водка (2208 60 ТН ВЭД ЕАЭС);

• ликеры (2208 70 ТН ВЭД ЕАЭС);

• прочие спиртные напитки (из 2208 ТН ВЭД ЕАЭС), кроме кальвадоса, коньячных напитков, коньяка, хересного бренди, виски, рома, джина, водок и ликеров;

• арманьяк (2208 20 140 0 ТН ВЭД ЕАЭС);

• граппа (2208 20 260 0 ТН ВЭД ЕАЭС);

• хересный бренди (2208 20 270 0 ТН ВЭД ЕАЭС);

• прочие спиртовые настойки, полученные в результате дистилляции виноградного вина или выжимок винограда (2208 20 290 0 ТН ВЭД ЕАЭС), приготовленные из коньячных спиртов, выдержанных не менее 6 лет;

• кальвадос (2208 90 450 0 ТН ВЭД ЕАЭС), выдержанный, находившийся в контакте с древесиной дуба не менее трех лет.

Для участия в конкурсе необходимо представить межведомственной комиссии конкурсные предложения в Министерство антимонопольного регулирования и торговли Республики Беларусь, расположенное по адресу: г. Минск, ул. Кирова, д. 8, корп. 1, комн. 401а.

Началом приема документов является дата публикации объявления о проведении открытого конкурса. Документы принимаются **по 5 сентября 2022 г. включительно.**

Конкурсное предложение в соответствии с Декретом Президента Республики Беларусь от 29 февраля 2008 г. № 3 должно включать следующие документы и информацию об участнике конкурса:

1) реквизиты участника конкурса (наименование, местонахождение, телефон, факс);

2) фамилия, собственное имя, отчество лица, уполномоченного действовать от имени участника конкурса и подписывать все необходимые документы во время проведения конкурса;

3) перечень алкогольной продукции, которую участник конкурса намерен ввозить в Республику Беларусь, **с указанием видов, наименований и кодов** алкогольной продукции в соответствии с кодами ТН ВЭД ЕАЭС, **а также планируемых объемов ее ввоза по кодам ТН ВЭД ЕАЭС**;

4) списочная численность работников участника конкурса в среднем за период;

5) среднемесячная заработная плата работников участника конкурса;

6) информацию об отсутствии у участника конкурса задолженности по уплате налогов, сборов (пошлин), других обязательных платежей в республиканский и местные бюджеты, в том числе государственные целевые бюджетные фонды, государственные внебюджетные фонды **на 1 июля 2022 г.;**

7) размер сформированного уставного фонда участника конкурса **на дату подачи конкурсного предложения.**

Сведения, указанные в пунктах 4 и 5, представляются за период, составляющий 6 календарных месяцев (февраль–июль), предшествующих месяцу проведения конкурса.

К конкурсному предложению участник конкурса прилагает:

копии свидетельства о государственной регистрации и устава (учредительного договора – для юридических лиц, действующих только на основании учредительного договора), копии заверяются руководителем юридического лица, принимающего участие в конкурсе, или уполномоченным им лицом;

копию специального разрешения (лицензии) на оптовую торговлю и хранение алкогольной, непищевой спиртосодержащей продукции, непищевого этилового спирта и табачных изделий, составляющей работой и услугой которого является оптовая торговля алкогольными напитками, копия заверяется руководителем юридического лица, принимающего участие в конкурсе, или уполномоченным им лицом.

Конкурсное предложение принимается в опечатанных светонепроницаемых двойных конвертах.

Во внешнем конверте должно находится сопроводительное письмо, во внутреннем – конкурсное предложение и документы (копии документов). На внешнем конверте указываются наименование конкурса и адрес межведомственной комиссии, наименование, адрес и контактный телефон участника конкурса.

Конверты регистрируются секретарем межведомственной комиссии в порядке их поступления с указанием даты и номера регистрации.

Вся информация должна быть представлена на русском языке или сопровождаться переводом на русский язык.

Конкурсные предложения, представленные в межведомственную комиссию, не возвращаются участникам конкурса и хранятся в Министерстве антимонопольного регулирования и торговли Республики Беларусь в течение трех лет, после чего уничтожаются в установленном порядке.

В соответствии с пунктом 21 Положения о проведении конкурсов на определение юридических лиц, обеспечивающих реализацию исключительного права государства на осуществление импорта алкогольной продукции, утвержденного Декретом Президента Республики Беларусь от 29 февраля 2008 г. № 3, победители конкурса обязаны возместить затраты на организацию и проведение конкурса.

Открытый конкурс на определение импортеров алкогольной продукции с правом ее ввоза в Республику Беларусь в 2023 году состоится **21 октября 2022 г.** в Министерстве антимонопольного регулирования и торговли Республики Беларусь (г. Минск, ул. Кирова, 8, корп. 1, каб. 403).

Дополнительную информацию можно получить в Министерстве антимонопольного регулирования и торговли Республики Беларусь по телефонам: **+375 17 252 42 26, +375 17 317 46 00 добавочн. 1, 2, 3, 4.**

УНП 100377891

Извещение о проведении 30 АВГУСТА 2022 ГОДА ПОВТОРНЫХ ТОРГОВ с условиями по продаже жилых помещений (квартир) и машино-мест, принадлежащих ОАО «Минский домостроительный комбинат»

Сведения о предмете торгов (продаваемом имуществе)			
№ предмета торгов	Наименование, характеристики и местонахождение продаваемого имущества	Начальная цена, бел. руб.	Размер задатка, бел. руб.
1	Квартира по адресу: г. Минск, пр-т Партизанский, 71Б-5 (2-й этаж, двухкомнатная, общая площадь – 67,4 кв. м, общая площадь по СНБ – 70,0 кв. м, инвентарный номер 500/D-798812536); машино-место по адресу: г. Минск, пр-т Партизанский, 71Б-106 (1-й подземный этаж, площадь – 17,5 кв. м, инвентарный номер 500/D-798812780)	233 141,43	5 000,00
2	Квартира по адресу: г. Минск, пр-т Партизанский, 71Б-48 (1-й этаж, двухкомнатная, общая площадь – 65,4 кв. м, общая площадь по СНБ – 68,0 кв. м, инвентарный номер 500/D-798812579); машино-место по адресу: г. Минск, пр-т Партизанский, 71Б-151 (1-й подземный этаж, площадь – 17,0 кв. м, инвентарный номер 500/D-798812825)	232 866,95	5 000,00
3	Квартира по адресу: г. Минск, пр-т Партизанский, 71Б-69 (6-й этаж, двухкомнатная, общая площадь – 63,5 кв. м, общая площадь по СНБ – 66,1 кв. м, инвентарный номер 500/D-798812600); машино-место по адресу: г. Минск, пр-т Партизанский, 71Б-164 (1-й подземный этаж, площадь – 16,4 кв. м, инвентарный номер 500/D-798812838)	218 337,56	5 000,00

Продавец имущества: ОАО «Минский домостроительный комбинат», ул. Пономаренко, 43, 220015, г. Минск.

Организатор торгов: государственное предприятие «МГЦН», ул. Карла Маркса, 39, к.10, 220030, г. Минск.

Условия торгов:

победитель торгов (покупатель) оплачивает вознаграждение за организацию и проведение торгов, включающее затраты на организацию и проведение результативного аукциона, в размере 1 процента от цены продажи предмета торгов, указанной в протоколе о результатах торгов, в течение 3 рабочих дней со дня проведения торгов;

расходы, связанные с государственной регистрацией договора купли-продажи и основанных на нем прав, оплачиваются победителем торгов (покупателем).

Торги проводятся в соответствии со ст.ст. 417, 418 Гражданского кодекса Республики Беларусь и порядком проведения аукциона по продаже имущества, принадлежащего ОАО «Минский домостроительный комбинат», утвержденным организатором торгов.

К участию в торгах допускаются юридические и физические лица, включая индивидуальных предпринимателей, внесшие задаток по соответствующему предмету торгов и заключившие соглашение с организатором торгов о правах и обязанностях сторон в процессе подготовки и проведения аукциона (далее – соглашение), а также представившие организатору торгов следующие документы:

заявление на участие в аукционе (по форме, установленной организатором торгов); копию свидетельства о регистрации (для юридических лиц и индивидуальных предпринимателей); копию устава (для юридических лиц); копию платежного документа о внесении задатка (задатков); документы, подтверждающие полномочия представителя юридического или физического лица (для физического лица – документ, удостоверяющий личность; для представителя физического лица – документ, удостоверяющий личность представителя и нотариально заверенная доверенность; для представителя юридического лица – доверенность, выданная юридическим лицом, или документ, подтверждающий полномочия должностного лица), а также при необходимости иные документы в соответствии с порядком проведения аукциона.

Задаток (задатки) перечисляется на расчетный счет государственного предприятия «МГЦН» № BY15 BLBB 3012 0190 3985 8300 1001 в ЦБУ № 527 ОАО «Белинвестбанк» г. Минск, БИК BLBBBY2X, получатель – государственное предприятие «МГЦН», УНП 190398583, в срок, установленный для приема документов на участие в торгах (назначение платежа – задаток для участия 30.08.2022 в повторных аукционных торгах по предмету торгов №__). Участнику, не ставшему победителем торгов (покупателем), внесенный задаток (задатки) возвращается в течение 5 рабочих дней со дня проведения торгов.

Торги проходят в форме открытого аукциона с условиями на повышение начальной цены. Торги проводит аукционист, определенный организатором торгов. Не допускается продажа предмета торгов по начальной цене. Шаг аукциона, за исключением первого шага аукциона, устанавливается организатором торгов в фиксированной сумме, составляющей **5 000,00 бел. руб.** Первый шаг аукциона устанавливается в фиксированной сумме, составляющей пять процентов от начальной цены предмета торгов.

В процессе торгов начальная цена повышается аукционистом до тех пор, пока только один участник согласится приобрести предмет торгов. Данный участник объявляется победителем торгов, а наивысшая цена (цена продажи) фиксируется в протоколе о результатах торгов. В ходе торгов участники могут предлагать свою цену за продаваемое имущество в соответствии с порядком проведения аукциона. В случае если торги признаны несостоявшимися в силу того, что заявление на участие в них подано только одним участником или для участия в них явился только один участник, предмет торгов продается этому участнику (покупателю) при его согласии по начальной цене, увеличенной на пять процентов.

Договор купли-продажи между продавцом имущества и победителем торгов (покупателем) заключается в течение 20 рабочих дней со дня проведения торгов.

Оплата стоимости приобретенного имущества осуществляется в течение 15 календарных дней со дня заключения договора купли-продажи.

Торги проводятся 30 августа 2022 года в 15.00 по адресу:

г. Минск, ул. К. Маркса, 39, зал аукционов. Прием документов, а также консультации по вопросам участия в торгах осуществляются **с 08.08.2022 по 29.08.2022** включительно в рабочие дни с 09.00 до 13.00 и с 14.00 до 17.00 (по пятницам – до 16.30) по адресу: г. Минск, ул. К. Маркса, 39, каб. 6.

По вопросу осмотра жилых помещений обращаться по телефонам: (017) 395-48-60, (044) 777-11-58.

Телефоны для справок:

государственное предприятие «МГЦН» (017) 360-42-22, 365-48-36; ОАО «Минский домостроительный комбинат» (017) 395-48-60, (044) 777-11-58.

Дополнительная информация размещена на официальном сайте организатора торгов – www.mgcn.by.

ПОВТОРНЫЙ ОТКРЫТЫЙ АУКЦИОН № 03/22 ПО ПРОДАЖЕ АДМИНИСТРАТИВНОГО ЗДАНИЯ В МИНСКЕ

Организатор аукциона: ООО «Реалконсалтинг», ул. Пономаренко, 35А, пом. 701, каб. 8, г. Минск, 220015, РБ, тел. + 375 (17) 256-61-35.
Продавец – ООО «ГЭС».

Аукцион состоится 07.09.2022 в 11.00 по адресу: г. Минск, ул. Пономаренко, 35А, п.701

Лот №: Капитальное строение с инв. № 500/С-33527, площадью 630,4 кв. м, находящееся по адресу г. Минск, ул. Встречная, д. 37 на земельном участке с кадастровым номером 500000000002000460 площадью 0,0532 га. Назначение кап. строения: административное здание.

Начальная цена продажи лота – 382 500 долл. США* с учетом НДС, сумма задатка – 10 000 бел. руб.

* Расчеты за приобретаемое имущество производятся в белорусских рублях по курсу НБ РБ на дату заключения договора купли-продажи

Порядок проведения и выбора победителя: победителем объявляется участник аукциона, предложивший наиболее высокую цену. В случае когда в аукционе примет участие один участник либо на аукцион явится один участник (далее единственный участник), предмет аукциона продается этому участнику по начальной цене, увеличенной на 5 процентов, с его согласия. Шаг аукциона – 5 % от начальной стоимости

Прием заявлений: заявления на участие в аукционе принимаются в рабочие дни с 9.00 до 18.00 по адресу: г. Минск, ул. Пономаренко, 35А, пом. 701, каб. 8. **Последний день приема заявлений и внесения задатка: 02.09.2022 до 17.00**

Задаток: для участия в аукционе необходимо внести задаток в вышеуказанном размере. Банковские реквизиты:

- для резидентов РБ задаток перечисляется в белорусских рублях Организатору аукциона на расчетный счет BY70SLAN30124358100130000000 в ЗАО Банк ВТБ (Беларусь), г. Минск, ул. Московская, 14, БИК SLANBY22;
- для нерезидентов РБ задаток перечисляется в валютном эквиваленте по курсу НБ РБ на дату платежа на следующие счета:

в долларах США (USD) – р/с BY28SLAN30124358150210000000 в ЗАО Банк ВТБ (Беларусь), г. Минск, ул. Московская, 14, БИК SLANBY22. Получатель: ООО «Реалконсалтинг», УНП 191302068. Назначение: «Задаток согласно извещению о проведении повторного аукциона № 03/22»

Затраты и вознаграждение: возмещение затрат на организацию и проведение аукциона осуществляется победителем аукциона (единственным участником) по фактическим затратам, определенным в соответствии с Положением о порядке организации и проведения аукциона № 03/22. Победитель аукциона (единственный участник) обязан перечислить на расчетный счет Организатора сумму затрат на организацию и проведение аукциона и причитающееся Организатору вознаграждение в размере 0,9 % (ноль целых девять десятых процента) от конечной цены продажи лота в белорусских рублях в течение 3 рабочих дней со дня его проведения

1. Участнику, выигравшему аукцион, и единственному участнику сумма внесенного задатка учитывается в счет исполнения обязательств по договору, заключенному по результатам аукциона. Участникам, не выигравшим аукцион, единственному участнику, не согласившемуся приобрести предмет аукциона по начальной цене, увеличенной на 5 процентов, задаток возвращается в течение 5 рабочих дней со дня проведения аукциона.

2. Собственник имеет право снять предмет аукциона с торгов в любое время до даты проведения аукциона, о чем Организатором аукциона извещаются участники аукциона.

3. Срок подписания договора купли-продажи предмета аукциона – в течение 20 дней со дня проведения аукциона. Срок оплаты предмета аукциона по договору купли-продажи – в течение 30 дней со дня проведения аукциона, если стороны договора не договорятся об ином сроке

Контакты:+ 375 (17) 256-61-35 | + 375 (25) 549-86-22 auction@expertiza.by http://www.expertiza.by

Извещение об аукционе № 03/22 было опубликовано в газете «Звязда» от 23.02.2022

ИЗВЕЩЕНИЕ О ПРОВЕДЕНИИ ОТКРЫТОГО АУКЦИОНА

Организатор аукциона	ООО «ИПМ-Консалт оценка», г. Минск, ул. Мележа, 5/2, пом. 1703, оф. 4б
Продавец	ООО «Профит Эстейт», 220035, г. Минск, ул. Тимирязева, 67, пом. 530
Предмет аукциона	**Адрес**
Механический цех (здание специализированное иного назначения) общей площадью 413,4 кв. м, инв. номер 500/С-245 **Обременение:** аренда	г. Минск, ул. Машинистов, 80/5
Сведения о земельном участке с кадастровым номером 500000000005008791: предоставлен на праве аренды по 31.01.2023 общей площадью 0,0784 га для обслуживания здания специализированного иного назначения	
Начальная цена с НДС 20 %	**200 000,00 белорусских рублей**
Задаток 5 % от начальной цены предмета аукциона в белорусских рублях (BYN) перечисляется на расчетный счет BY92 BELB 3012 0048 3500 8022 6000 в ОАО «Банк БелВЭБ», БИК BELBBY2X. Получатель платежа – ООО «ИПМ-Консалт оценка», УНП 191 224 638	
Срок подписания договора купли-продажи	**10** рабочих дней после проведения аукциона. Продавец составляет и направляет договор для подписания победителю аукциона
Условия оплаты предмета аукциона	
Если между продавцом и покупателем (победитель аукциона либо единственный участник аукциона, согласившийся приобрести предмет аукциона по начальной цене, увеличенной на 5 %) в течение срока, установленного для подписания договора купли-продажи, не достигнута договоренность по срокам и о порядке оплаты предмета аукциона, такая оплата должна быть произведена в течение **30 (тридцати) календарных дней** после заключения договора купли-продажи	
Победитель аукциона либо единственный участник, согласившийся приобрести предмет аукциона по начальной цене, увеличенной на 5 %, обязан возместить затраты на их проведение и оплатить вознаграждение организатора в размере **5 %** от цены продажи предмета аукциона в течение 5 (пяти) дней со дня проведения аукциона	
Порядок проведения аукциона, оформления участия в аукционе, определения лица, выигравшего аукцион, а также возмещения затрат и оплаты вознаграждения за организацию аукциона оговорен в Условиях его проведения, размещенных на сайте организатора торгов www.ipmtorgi.by	
Организатор аукциона имеет право снять предмет аукциона с торгов в любое время до объявления его проданным без объяснения причин снятия	
Дата и время проведения аукциона	**07.09.2022** в 14.00 по адресу: **г. Минск, ул. Мележа, д. 5/2, пом. 1703, оф. 4б, ООО «ИПМ-Консалт оценка»**
Дата и время окончания приема документов	**05.09.2022** до 17.00 по адресу: **г. Минск, ул. Мележа, д. 5/2, пом. 1703, оф. 4б, ООО «ИПМ-Консалт оценка»**
Контактные данные	**Тел.: +375 29-317-95-42; +375 44 704-92-06. E-mail: auction@ipmconsult.by**

РУП «Институт недвижимости и оценки» (организатор аукциона) извещает о проведении повторного открытого аукциона по продаже имущества ОАО «Управление механизации № 91» (продавец)

Лот № 1: гидравлический автомобильный грузовой специальный кран KATO NK-450S на шасси Mitsubishi K503, регистрационный знак КА4522, заводской/кузов (рама) № CT-45176S / 20678, местонахождение: г. Минск, ул. Бабушкина, 17. Начальная цена с НДС – 38 790,00 руб. Задаток – 3 879,00 руб. Шаг аукциона – 1 %. Штраф – 20 % от начальной цены. Обременение: запрет совершения регистрационных действий.

Аукцион состоится 25.08.2022 в 11.00 по адресу: г. Минск, ул. Комсомольская, д. 11, 3-й этаж, каб. 4.

Порядок оформления участия в аукционе, условия аукциона и полный текст извещения содержатся на сайте Организатора аукциона ino.by. Задаток перечисляется на р/с BY85BAPB30127802900100000000 в ОАО «Белагропромбанк», BIC BAPBBY2X. Получатель – РУП «Институт недвижимости и оценки», УНП 190055182. Окончание приема заявлений и задатка – **23.08.2022 в 11.00.**

Организатор аукциона: 220030, г. Минск, ул. Комсомольская, 11, пом. 9, 8 (017) 324-70-57, 8 (029) 356-90-03, 8 (029) 550-09-52 • www.ino.by • e-mail: torgi@ino.by

Песню бярыце з сабою...

РАМОНКАВЫ ГРАЙ

Рубрыку вядзе кампазітар Яўген КСЯНЕВІЧ.
evgenyksenevich@gmail.com

Вершы — Святлана ЛОБАЧ, музыка — Яўген КСЯНЕВІЧ.

Святлана ЛОБАЧ (нар. 1939) — сучасная беларуская паэтэса, даследчыца-філолаг. Скончыла Белдзяржуніверсітэт. У розныя гады настаўнічала, працавала ў Інстытуце мовазнаўства імя Якуба Коласа Нацыянальнай акадэміі навук, займалася зборам і вывучэннем беларускіх дыялектаў. За грунтоўную работу «Лексічны атлас беларускіх народных гаворак» Святлане Лобач разам з іншымі аснаўнымі стваральнікамі была прысуджана Дзяржаўная прэмія Беларусі 2000 года. Друкавалася ў часопісах «Полымя», «Маладосць», у калектыўных паэтычных зборніках.

1. Вабіць возера плынь,
Лебядзіныя танцы,
Неба яснага сінь,
Рос — іскрыны-ружанцы.
Іван-чаю пажар.
Нібы стужка — дарога.
Прыязёрны тут цар
Правіць мудра і строга.
Прыпеў 2 разы:
І рамонкавы грай,
Дрэў танюткіх трымценне.
Я шапчу: «Пачакай,
Затрымайся, імгненне!»

2. Чайкі мкнуць да вакон,
Чутны крык іх гвалтоўны.
А наўкол — срэбны сон
Даўняй казкі чароўнай.
Ўсім ты сябра і брат,
Госць усюды жаданы.
Мілы посмех дзяўчат
І хлапцоў закаханых.
Прыпеў.
3. На пагоркі сюды
Шлях вядзе спешна зорны —
Ад хвароб, ад бяды —
Да лясоў, да вады,
Ў край браслаўскі азёрны.

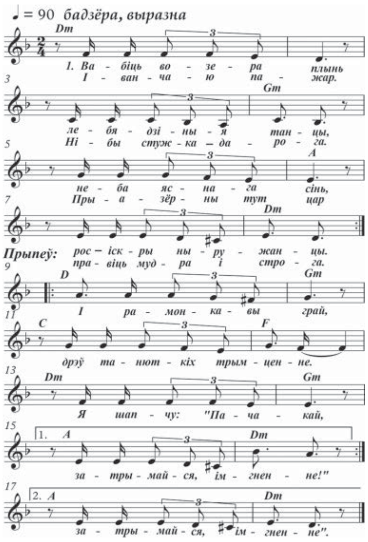

Будзьце пільнымі!

«АПЛАЦІЦЬ НЕЧАКАНУЮ ПАСЫЛКУ НАКЛАДНЫМ ПЛАЦЯЖОМ...»

«Белпошта» зафіксавала павелічэнне выпадкаў махлярства ў паштовай сферы, паведамілі БелТА ў прэс-службе прадпрыемства.

Махляры працуюць па наступнай схеме: ад кліентаў патрабуюць атрымаць паштовыя адпраўленні, якія яны не чакаюць, і правесці накладны плацеж. Так, пры ажыццяўленні званкоў невядомыя паведамляюць, што на імя адрасата паступіла паштовае адпраўленне з накладным плацяжом, адрасатам паступіла паштовае адпраўленне з накладным плацяжом, адрушыкам якога з'яўляецца інтэрнэт-магазін, і патрабуюць неадкладна забраць паштовае адпраўленне ў аб'екце паштовай сувязі кампаніі.

«Белпошта» інфармуе кліентаў аб паступленні паштовага адпраўлення з дапамогай SMS, паведамленняў у месенджары Viber або папяровага паведамлення ў абаненцкую паштовую скрыню адрасата. Пры адпраўцы SMS і паведамленняў на Viber адпраўшчыкам называецца belpost.by. Таксама прадпрыемства не інфармуе адрасатаў з дапамогай тэлефонных званкоў аб наяўнасці паштовага адпраўлення і не патрабуе яго абавязковага і тэрміновага атрымання. Акрамя таго, адрасат мае права адмовіцца ад паступіўшых на яго імя паштовых адпраўленняў.

Даты | Падзеі | Людзі

5 ЖНІЎНЯ

У краіне

1772 год — адбыўся першы падзел Рэчы Паспалітай. У выніку падзелу Расія далучыла Ліфляндскае, большую частку Полацкага (на правым беразе Дзвіны), амаль усё Віцебскае, Мсціслаўскае ваяводствы, усходнюю частку Рэчыцкага павета Мінскага ваяводства з гарадамі Полацк, Віцебск, Магілёў, Орша, Прапойск, Мсціслаў, Рагачоў і іншымі. Аўстрыя захапіла паўднёвую частку Украіны са Львовам і паўднёвую частку Польшчы; Прусія — паўночна-заходнюю частку Польшчы.

1907 год — нарадзіўся (г. Санкт-Пецярбург) Эдуард Самуйлёнак, беларускі пісьменнік, драматург. Аўтар кніг «Пункт апоры», «Паляўнічае шчасце», «Дачка эскадрона», рамана «Будучыня», п'есы «Пагібель воўка» і іншага.

1935 год — масавае выступленне нарачанскіх рыбакоў, накіраванае супраць несправядлівай аграрнай і падатковай палітыкі польскіх улад. Прычынай забастоўкі стала ўстаноўка польскім урадам высокай арэнднай платы і перадача возера Нарач дырэкцыі дзяржаўных лясоў, якая забараніла свабодную лоўлю рыбы ў вадаёме. Больш як пяць тысяч сялян з 40 навакольных вёсак абвясцілі ўладам забастоўку, быў створаны забастовачны камітэт, сфарміраваны дружыны самаабароны. Яе ўдзельнікі праганялі ахову і не дапускалі да возера штрэйкбрэхераў. Кіраванне забастоўкай ажыццяўляла Камуністычная партыя Заходняй Беларусі. Барацьбу рыбакоў на Нарачы падтрымалі рыбакі Браслаўскіх азёраў, усяго Віленскага ваяводства, на возеры Мядзел паўсталі сяляне вёскі Пярэгарадзь. Пра гэта загаварылі ў Варшаве. Газета «Варшаўскі дзённік» у 1936 годзе пісала: «У выніку канфлікту паміж рыбакамі і дырэкцыяй дзяржаўных лясоў, пад ціскам салідарнай барацьбы сялян дырэкцыя фактычна адмовілася ад правой уладальніка возера». Дзякуючы настойлівасці нарачанскіх рыбакоў улады былі вымушаны пайсці на саступкі, дазволіўшы сялянам аднавіць лоўлю рыбы ў возеры.

1937 год — нарадзіўся Геральд Рыгоравіч Маньшын, беларускі вучоны ў галіне тэхнічнай кібернетыкі, член-карэспандэнт НАН Беларусі, доктар тэхнічных навук, прафесар. Аўтар звыш 500 навуковых прац. Даследаванні па тэорыі складаных сістэм, прысвечаны праблемам прафілактычнага кантролю, матэматычным мадэлям складаных сістэм, задачам папярэджання адмоў тэхнікі і памылак чалавека-аператара. Лаўрэат Дзяржаўнай прэміі СССР.

1583 год — англійскі мараплавец Хемфры Гілберт аб'явіў востраў Ньюфаўндленд уласнасцю Брытаніі і заснаваў там першае паселішча (першая англійская калонія ў Паўночнай Амерыцы).

У свеце

1844 год — нарадзіўся Ілья Рэпін, рускі мастак-перадзвіжнік.

1885 год — у Нью-Ёрку закладзены першы камень у падмурак статуі Свабоды.

1893 год — нарадзілася Вера Халодная, зорка рускага нямога кіно. За параўнальна нядоўгі перыяд кінакар'еры, які пачаўся ў 1914 годзе і доўжыўся аж да самай смерці актрысы ў 1919-м, Веры Халоднай удалося стаць самай знакамітай кінаактрысай свайго часу — яна ўвайшла ў гісторыю як «каралева экрана» кінематографа Расіі пачатку XX стагоддзя. В. Халодная здымалася ў такіх рэжысёраў, як Яўген Баўэр і Пётр Чардынін; яе партнёрамі ў кіно былі Вітольд Палонскі, Уладзімір Максімаў, Осіп Руніч. Папулярнасць Халоднай не згасала падчас рэвалюцыйных падзей 1917 года і ў гады Грамадзянскай вайны. Смерць актрысы ў 1919 годзе, паводле афіцыйнай версіі, наступіла з-за грыпу-«іспанкі», што стала падставай для шматлікіх чутак і спарадзіла шэраг легенд

1941 год — пачалася гераічная абарона Адэсы, якая доўжылася да 16 кастрычніка — 73 дні.

Так гаварылі...

ЮЛІЙ ЦЭЗАР:

«Людзі ахвотна вераць таму, чаму хочуць верыць».

СЁННЯ

Месяц

Першая квадра у 14.06.
Месяц у сузор'і Скарпіёна.

Сонца

	Усход	Захад	Даўжыня дня
Мінск —	5.30	21.00	15.30
Віцебск —	5.14	20.55	15.41
Магілёў —	5.20	20.50	15.30
Гомель —	5.23	20.41	15.18
Гродна —	5.46	21.14	15.28
Брэст —	5.53	21.09	15.16

Імяніны

Пр. Марыі, Трафіма.
К. Караліны, Марыі, Освальда, Станіслава.

Фота Надзеі НІКАЛАЕВАЙ.

ЗАЎТРА

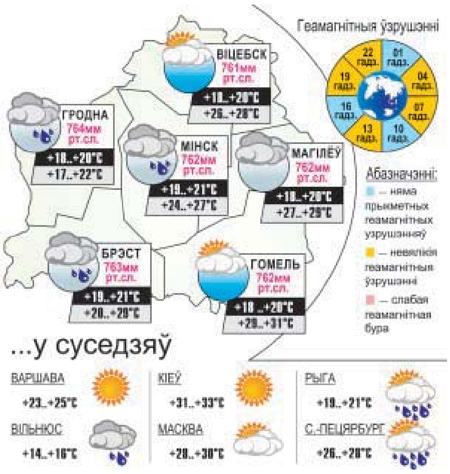

ЗВЯЗДА БЕЛАРУСКАЯ ГАЗЕТА

ЗАСНАВАЛЬНІКІ: Савет Рэспублікі Нацыянальнага сходу Рэспублікі Беларусь, Палата прадстаўнікоў Нацыянальнага сходу Рэспублікі Беларусь, Савет Міністраў Рэспублікі Беларусь

Выдавец — Рэдакцыйна-выдавецкая ўстанова «Выдавецкі дом «Звязда».

Рэгістрацыйнае пасведчанне нумар 2 ад 17 лютага 2009 года, выдадзенае Міністэрствам інфармацыі Рэспублікі Беларусь.

Дырэктар — галоўны рэдактар КАРЛЮКЕВІЧ Аляксандр Мікалаевіч.

АДРАС: 220013, г. Мінск, вул. Б. Хмяльніцкага, 10а.

ТЭЛЕФОНЫ Ў МІНСКУ: прыёмны – 311 17 13 (тэл./факс); аддзелаў: пісьмаў — 311 17 44, маркетынгу — 263 66 73, бухгалтэрыі — 311 17 16.

прыём рэкламы тэл./факс: 311 17 27, e-mail: reklama@zviazda.by

Матэрыялы, пазначаныя гэтым значком, носяць рэкламны характар. Адказнасць за змест рэкламы нясуць рэкламадаўцы.

Аўтары апублікаваных матэрыялаў нясуць адказнасць за падбор і дакладнасць фактаў. Іх меркаванні не заўсёды супадаюць з меркаваннем рэдакцыі. Рэдакцыя па сваім меркаванні адбірае і публікуе адрасаваныя ёй пісьмы. Перадрук матэрыялаў, апублікаваных у «Звяздзе», толькі з дазволу рэдакцыі.

www.zviazda.by

e-mail: info@zviazda.by (для зваротаў): zvarot@zviazda.by

Газета аддрукавана ў Рэспубліканскім унітарным прадпрыемстве «Выдавецтва «Беларускі Дом друку». ЛП № 02330/106 ад 30.04.2004. 220013, Мінск, праспю Незалежнасці, 79/1. Выходзіць 5 разоў на тыдзень.

Тыраж 14.804. Індэкс 63850. Зак. № 1847.

Нумар падпісаны ў 19.30 4 жніўня 2022 года.

М 1 2 3 4 5 6 7 8 9 10 11 12
П 1 2 3 4 5 6 7 8 9 10 11 12