«ФАКТАР.BY» ПАШЫРАЕ МЕЖЫ
5

ЧАГО КАШТУЕ ПЯДЗЯ ЗЯМЛІ?
13

Выдаецца з 9 жніўня 1917 г.

Родная газета на роднай мове

ЗВЯЗДА

+TV ПРАГРАМА

19 ЖНІЎНЯ 2022 г. ПЯТНІЦА № 162 (29784)

КОРАТКА

● **Шосты мільён тон збожжа намалочаны ў Беларусі.**

● Дзяржсімвалы і выкананне гімна будуць абавязковымі атрыбутамі ўрачыстых мерапрыемстваў 1 верасня.

● **БЧ праводзіць акцыю «Дзеці і бяспека» з 22 жніўня да 4 верасня.**

● Новы чэмпіянат Беларусі па міні-футболе пачнецца 17 верасня.

ЦЫТАТА ДНЯ

Сяргей МІЦЯНСКІ, намеснік міністра эканомікі:

«Прадпрымальнікі гатовыя мяняцца ў цяперашніх умовах. Яны шукаюць новыя віды дзейнасці, каб замясціць замежныя кампаніі, якія раней пастаўлялі нам абсталяванне, сыравіну, матэрыялы. Пры гэтым дзяржава гатовая дапамагчы малому і сярэдняму бізнесу — з'яўляюцца новыя інструменты падтрымкі. Напрыклад, Беларускі фонд фінансавай падтрымкі прадпрымальнікаў арганізоўвае сустрэчы буйных прамысловых прадпрыемстваў з суб'ектамі малога і сярэдняга бізнесу, яны знаходзяць пункты для супрацоўніцтва, прадпрымальнікі ўбудоўваюцца ў кааперацыйныя ланцужкі з буйнымі вытворцамі. Пляцоўка для імпартазамяшчэння створана Беларускай універсальнай таварнай біржай, дзе гульцы рэальнага сектара эканомікі размяшчаюць свае заказы, звесткі аб сваёй прадукцыі. Ёсць пакет прапаноў для бізнесу і ў Банка развіцця. У першым паўгоддзі ў рамках рэгіянальных планаў па імпартазамяшчэнні суб'екты малога і сярэдняга прадпрымальніцтва вырабілі прадукцыі на больш як $1,5 млрд. Думаю, бізнес будзе шукаць рэзервы для імпартазамяшчэння».

З ПЕРШЫХ ВУСНАЎ

«СВАЁ, СВАЁ БЕЛАРУСКАЕ, І ЯШЧЭ РАЗ СВАЁ»

Прэзідэнт Беларусі Аляксандр Лукашэнка ажыццявіў паездку ў Гродзенскую вобласць. Кіраўнік дзяржавы наведаў вытворчы кааператыў імя В. І. Крамко. Гаспадарка вядомая не толькі ў рэгіёне, але і ўвогуле ў краіне — адным словам, узорная. І гэта з першых хвілін свайго знаходжання на гродзенскай зямлі заўважыў беларускі лідар. Менавіта такой, па яго словах, павінна быць сельская гаспадарка ў нашай краіне.

Фота БелТА.

Праўда, на адзін недахоп, які не схаваўся ад вопытнага вока кіраўніка дзяржавы, ён усё ж такі ўказаў: адстаюць у вытворчым кааператыве з уборкай саломы, адпаведна і з дыскаваннем глебы. Гэта, напэўна, адзінае, за што можна было пакрытыкаваць. Аднак Прэзідэнт не стаў. Гэта, як кажуць, не той выпадак.

І людзі адказныя, і кіраўнікі моцныя

У цэлым беларускі лідар убачыў, што на тэрыторыі заходняй Беларусі зямля для пасеву азімых рыхтуецца. Якія тэмпы — справа іншая. Аляксандр Лукашэнка перакананы: гродзенцы пасеюць своечасова. Кажучы пра вытворчы кааператыў імя В. І. Крамко, Прэзідэнт не скупіўся на пахвалу: «І людзі тут адказныя, і кіраўнікі заўсёды былі тут моцныя».

Аляксандр Лукашэнка расказаў, што, падлятаючы сюды, ён успамінаў сярэдзіну 1990-х, калі развальўся Савецкі Саюз. Гродзенская вобласць у савецкія часы была найлепшай у СССР. Сюды прыязджалі і ў мясцовых спецыялістаў пераймалі вопыт. «Гродзеншчына была найлепшай ва ўсім Саюзе, — згадаў кіраўнік дзяржавы. — Я захапляўся вамі, як вы працуеце, і спрабаваў усё гэта (вопыт. — **Зв.**) перацягнуць туды, на самы-самы ўсход... І я вучыўся тут, у Гродзенскай вобласці». З развалам СССР рэгіён было не пазнаць, і найлепшая вобласць імгненна пераўтварылася ў найгоршую. Давялося прыводзіць рэгіён «да прытомнасці».

Сялянам — жыллё, вытворцам — фірменны гандаль

Беларускі лідар пацікавіўся ў кіраўніка гаспадаркі Сяргея Крамко, які ў свой час пераняў эстафету кіравання вытворчым кааператывам ад свайго бацькі, ці актуальная для адной з найлепшых гаспадарак краіны праблема жылля. Пачуўшы, што яна, хоць і стаіць не востра, але ўсё ж такі ёсць, Прэзідэнт даручыў будаваць для працаўнікоў сяла арэндныя дамы. У сувязі з гэтым у найбліжэйшы час будзе разгледжана пытанне, як зрабіць таннейшым лес, які будзе выкарыстоўвацца для ўзвядзення дамоў у сельскай мясцовасці: «Самае дзіўнае — лесу мора, часам не паспяваем яго перапрацоўваць, а калі перапрацавалі, распілілі на дошку і вывезлі за мяжу: немцы робяць мэблю і ў нас яе прадаюць, напрыклад, або палякі. А нашы людзі павінны плаціць шалёныя грошы для таго, каб драўляныя дом пабудаваць». Прэзідэнт дадаў, што гэтыя дамы павінны быць арэнднымі. А то, як у нас часта бывае, чалавек пабудуецца за капейкі, а то і ўвогуле за бясплатна, а потым шукае іншае месца працы.

СТАР. 2

Жніво-2022: лідары

УБОРАЧНЫ МАРАФОН МІКАЛАЯ ПРЫГОДЗІЧА

Вопытны хлебароб першы на Гродзеншчыне перавысіў намалот у чатыры тысячы тон

У арсенале камбайнера Мікалая ПРЫГОДЗІЧА з СВК імя Дзеншчыкова Гродзенскага раёна нямала працоўных узнагарод. У ліку самых памятных — новы аўтамабіль, ключы ад якога атрымаў ад кіраўніка дзяржавы. А летась за рэкордныя чатыры тысячы тон яму ўручылі пуцёўку ў санаторый. Які прыз чакае сёлета найлепшага камбайнера Гродзеншчыны? І ці будзе пабіты леташні рэкорд?

СТАР. 3

Фота Мікалая ЛАПІНА.

Соцыум

ЗАРОБКІ ПЕДАГОГАЎ, ПАДТРЫМКА МАЛАДЫХ І ПРЭСТЫЖ ПРАФЕСІІ

На пленуме прафсаюза работнікаў адукацыі абмеркавалі надзённыя праблемы

За шэсць месяцаў бягучага года прававымі інспектарамі працы Беларускага прафесійнага саюза работнікаў адукацыі і навукі было арганізавана 46 прыёмаў, на якіх прынята 119 чалавек, разгледжаны 63 звароты, дадзена больш за 2,5 тысячы кансультацый.

За першае паўгоддзе імі праведзены 75 праверак і 173 маніторынгі. Выяўлена і ліквідавана 955 парушэнняў заканадаўства Рэспублікі Беларусь аб працы. Па патрабаванні прафсаюза яго членам было выплачана 374 602 рублі. Па просьбах работнікаў былі складзены 20 працэсуальных дакументаў, у тым ліку 11 — у судовыя органы, дзевяць заяў у камісію па працоўных спрэчках. З удзелам прафсаюза разгледжаны тры іскавыя заявы. 26 працоўных спрэчак былі вырашаны на карысць работніка без звароту ў суд. Тры чалавекі адноўлены на рабоце, у тым ліку адзін — праз суд. Гэтыя і іншыя лічбы агучыла на V пленуме Цэнтральнага камітэта Беларускага прафсаюза работнікаў адукацыі і навукі яго **старшыня Тацяна ЯКУБОВІЧ**. Яна падкрэсліла, што прафсаюзныя юрысты, як і раней, гатовыя бясплатна дапамагчы ў вырашэнні праблемы канкрэтнага чалавека.

Увага — калектыўнаму дагавору

Апошнім часам прафсаюз ва ўзаемадзеянні з Міністэрствам адукацыі працуе над прывядзеннем актаў заканадаўства ў адпаведнасць з Кодэксам Рэспублікі Беларусь аб адукацыі. Усяго за першае паўгоддзе прафсаюзам разгледжаны 63 праекты.

СТАР. 4

ISSN 1990 — 763X

22162>

«СВАЁ, СВАЁ БЕЛАРУСКАЕ, І ЯШЧЭ РАЗ СВАЁ»

(Заканчэнне. Пачатак на 1-й стар.)

Таксама кіраўнік вытворчага кааператыву Сяргей Крамко расказаў Прэзідэнту аб такой праблеме, як нерэнтабельнасць фірменнай прадукцыі. На балансе гаспадаркі — чатыры крамы з уласнай прадукцыяй, якую апошнім часам стала нявыгадна прадаваць. На гэты конт меркаванне ў Аляксандра Лукашэнкі адназначнае: «Такім гаспадаркам, якія маюць сваю перапрацоўку і гандаль, трэба даваць больш магчымасцяў». У прыватнасці, калі вытворчаму кааператыву патрэбны гандлёвыя пункты ў Мінску, дзяржава абавязкова падтрымае — канкрэтныя даручэнні ўжо дадзены кампетэнтным асобам. Аднак гэта абсалютна не азначае, што кожны можа разлічваць на падобныя прывілеі. «У нас сельская гаспадарка льгот мае дастаткова, — падкрэсліў Аляксандр Лукашэнка. — Як не кажы, але ўвага сельскай гаспадарцы ўдзяляецца вялікая. Цяпер сельская гаспадарка знаходзіцца ў больш выгадных умовах, чым прамысловасць. У сувязі з гэтымі санкцыямі і іншым».

Такім чынам, сельская гаспадарка ад дзяржавы атрымлівае шэраг прэферэнцый. Аднак, па словах Прэзідэнта, далей ільгатаваць сельскую гаспадарку небяспечна. Інакш — чакаць дысбалансу ў эканоміцы краіны.

У прыярытэце — тэхналогіі

Падчас наведвання кіраўніком дзяржавы машыннага двара вытворчага кааператыву імя В. І. Крамко міністр сельскай гаспадаркі і харчавання Ігар Брыло далажыў аператыўную інфармацыю аб ходзе ўборачнай кампаніі. На сёння сабрана звыш шасці мільёнаў тон збожжа. Увогуле, прагноз добры. «Гэта залаты запас, — канстатаваў Прэзідэнт. — У будучыні не толькі малако, мяса, але і зерне, перш за ўсё збожжа, будзе мець прыстойную цану».

Старшыня Гродзенскага аблвыканкама Уладзімір Каранік давёў Прэзідэнту актуальную інфармацыю па жніве ў рэгіёне. Па словах губернатара, на бягучы момант (на 18 жніўня) на тэрыторыі вобласці ўбрана 71 % плошчаў. «Завершана ўборка рапсу, — далажыў ён. — Атрымана рэкордная ўраджайнасць рапсу за ўсю гісторыю вырошчвання культуры. Па ўраджайнасці самы вялікі прырост атрыманы па азімым трыцікале, а таксама па яравым і азімым ячмені».

Чарговы раз кіраўнік дзяржавы акцэнтаваў увагу на гэтай культуры і назваў усе перавагі вырошчвання азімага ячменю. Пры гэтым парэкамендаваў яго вырошчваць тым, каму зручна. «Я проста перавагі называю, не хачу, каб усе пад казырок узялі, — заўважыў Прэзідэнт. — Каб не падумалі, што я насаджаю гэтую культуру. У кожнай культуры ёсць мінусы. Так, ячмень больш далікатная культура, не заўсёды атрымаецца. Аднак атрымаецца, калі мы тэхналагічна правільна будзем да гэтага падыходзіць». І кіраўнік дзяржавы прывёў у прыклад уласны вопыт, калі ўраджайнасць гэтай культуры сёлета на эксперыментальных палях Прэзідэнта склала рэкордныя 74,2 цэнтнера з гектара. Каб дасягнуць такога высокага выніку, па яго словах, трэба выконваць тэхналогіі і падабраць добрае поле.

Фота БелТА.

Пры гэтым, аналізуючы ўборачную кампанію ў цэлым, Аляксандр Лукашэнка адзначыў, што адчувае, як у добрым сэнсе «стогне» краіна — уборка ідзе напружана. Акрамя таго, Прэзідэнт паставіў задачу максімальна запоўніць сховішчы краіны плодаагароднінай прадукцыяй, каб у першую чаргу забяспечыць патрэбы ўнутранага рынку. «Мы павінны спажываць сваю бульбу, а не егіпецкую, — заўважыў ён. — Я нічога не маю супраць Егіпта. Але з Егіпта месяц трэба везці бульбу, вырашчаную ў цяпліцах».

Аляксандр Лукашэнка азнаёміўся з новымі ўзорамі сельскагаспадарчай тэхнікі для інтэнсіўных тэхналогій апрацоўкі сельскагаспадарчых культур, якая знаходзіцца на балансе прадпрыемства. Таксама кіраўніку дзяржавы прадэманстравалі ўзоры сельгастэхнікі вытворчасці прадпрыемстваў Гродзеншчыны, распрацаванай у межах праграмы імпартазамяшчэння. Выснова такая: за гэтым будучыня.

Наведаў кіраўнік дзяржавы і фруктова-ягадны сад, дзе азнаёміўся з інтэнсіўнымі тэхналогіямі пры вырошчванні ягад і садавіны. У прыватнасці, сад абсталяваны сучаснай сістэмай паліву. У зямлі знаходзяцца датчыкі, якія нясуць інфармацыю аб вільготнасці глебы. Адпаведнае апавяшчэнне паступае галоўнаму аграному на мабільны тэлефон, і ён ажыццяўляе рэгуляванне інтэнсіўнага паліву.

Вядучы аграном-садавод вытворчага кааператыву імя В. І. Крамко Генрых Санько працуе ў гэтай сферы 29 гадоў. Каму, як не яму, адказваць на пытанні Прэзідэнта. Ужо ў размове з журналістамі вядучы аграном-садавод заўважае, што, каб дабіцца добрага ўраджаю тых жа яблыкаў, трэба выконваць усю тэхналогію вырошчвання: гэта і падбор сартоў, і сілкаванне, і абарона ад шкоднікаў, а таксама многае іншае. Адным словам, у гэтай гаспадарцы ёсць чаму павучыцца. Іх вопыт ужо запатрабаваны пры закладцы падобных садоў у іншых рэгіёнах краіны. Спецыялісты гатовы ім дзяліцца.

Паказалі Прэзідэнту і тое, як у гаспадарцы вырошчваюць сою. Пра рэнтабельнасць гэтай культуры развязалася дыскусія, галоўную выснову з якой зрабіў кіраўнік дзяржавы: трэба быць гатовым да заўтрашняга дня, а ў сувязі з гэтым чаму б і не эксперыментаваць.

Вырошчваць сваё

Пасля дэталёвага знаёмства з магчымасцямі вытворчага кааператыву імя В. І. Крамко, Прэзідэнт правёў нараду па пытанні закладкі садоў і забеспячэння ўнутранага рынку садавінай і агароднінай. Аляксандр Лукашэнка адзначыў, што традыцыйна ў час уборачнай кампаніі розным напрамкам АП удзяляецца павышаная ўвага. У Квасоўцы ў цэнтры ўвагі — беларускія сады.

«Маё глыбокае перакананне: хлеб, мяса, малако, гародніна і, зразумела, садавіна, якая расце ў нас, на стале па максімуме павінны быць айчыннай вытворчасці. Сваё, сваё беларускае, і яшчэ раз сваё. І жыццё шматразова пацвярджала правільнасць такога падыходу», — упэўнены Прэзідэнт.

Паводле яго слоў, нельга сядзець і чакаць, пакуль сюды прывязуць яблыкі з Польшчы ці Малдовы. Як паказвае час, можна і не дачакацца. Аляксандр Лукашэнка арыентуе на тое, што трэба вырошчваць самім. «І, як мы бачылі сёння, пры гаспадарскім падыходзе і выкананні тэхналогій гэта выдатна атрымліваецца. Прычым не толькі на Гродзеншчыне», — адзначыў ён.

Кіраўнік дзяржавы расказаў: яго пераконваюць у тым, што цудоўныя сады ёсць ва ўсіх рэгіёнах. Але іх відавочна не хапае. «З году ў год я даручаю ўраду і аблвыканкамам павялічыць плошчы закладкі прадукцыйных сартоў пладова-ягадных культур, патрабую адраджаць сады», — заўважыў Аляксандр Лукашэнка.

У рамках Дзяржпраграмы «Аграрны бізнес» з рэспубліканскага бюджэту на названыя мэты пастаянна выдзяляюцца немалыя грошы. У прыватнасці, на 2022 год — каля 1,6 мільёна рублёў, аднак, тым не менш, плошча садоў штогод скарачаецца. «Але калі на скарочанай плошчы мы будзем вырошчваць у тры-чатыры разы прадукцыі больш — калі ласка. Але пакуль такога няма, таму трэба і на плошчы глядзець акуратна», — папярэдзіў Прэзідэнт.

Кіраўнік дзяржавы пацвердзіў свае словы лічбамі і фактамі. Таксама адзначаецца зніжэнне прадукцыйнасці садоў: напрыклад, за 2021 год у сярэднім па краіне ўраджайнасць пладоў і ягад склала 38,5 ц/га, што на 2 % менш у параўнанні з 2020 годам. У гэты ж час у сялянскіх (фермерскіх) гаспадарках — 154 цэнтнеры з гектара. А гэта ў чатыры разы вышэй! Аляксандр Лукашэнка пацікавіўся, у чым справа. «Зразумела, што асобныя паўднёвыя сарты з-за кліматычных умоў не прыжываюцца. Але ў нас жа ёсць інстытут пладаводства і тры навуковыя ўстановы, якія займаюцца селекцыйнай работай, а таксама адаптацыяй замежных сартоў да нашых умоў», — нагадаў ён.

Паводле інфармацыі Нацыянальнай акадэміі навук, работа па стварэнні новых сартоў ідзе пастаянна. У дзяржаўны рэестр уключана амаль 150 найменняў, з іх трэць — яблыні. Усё гэта дазваляе ў поўным аб'ёме забяспечыць галіну пладаводства ўласным матэрыялам пладовых і ягадных культур.

«Акрамя таго, распрацаваны і тэхналагічныя рэгламенты апрацоўкі, проста іх толькі трэба выконваць! Мы пастаянна гаворым аб тым, што тэхналогіі ўсюды. А садоўніцтва ўвогуле не цярпіць парушэння тэхналогій. Там, калі нешта не зроблена, нічога цябе не выратуе. Людзі старэйшыя не маглі і ўявіць, што ў нашым клімаце будуць расці кавуны, дыні, персікі, буякі. А сёння — калі ласка. І на асабістых падворках, і ў фермерскіх гаспадарках. Трэба больш актыўна падцягвацца таксама вялікім сельгаспрадпрыемствам. Прыклад сёння бачылі, і ён не адзіны», — сказаў Прэзідэнт.

Жыхары Беларусі з задавальненнем купяць айчыннае

Набліжаецца час уборкі пладоў. І калі ў канцы лета яблыкі каштуюць няшмат, дык зімой, а тым больш вясной, на іх зусім іншая цана. «Трэба толькі ўмець захаваць. І вы атрымаеце 150—200 працэнтаў рэнтабельнасці, ніякія вуглевадароды побач не стаялі. Зімовых сартоў у нас дастаткова. І жыхары Беларусі з задавальненнем купяць айчыннае па разумнай цане. А на пастаўках за мяжу мы можам добра зарабіць», — адзначыў Аляксандр Лукашэнка.

Кіраўнік дзяржавы яшчэ раз звярнуў увагу на важнасць айчыннай прадукцыі. Ён звярнуўся да ўсіх губернатараў. «Усё, што вырасціце і хочаце прадаць, павінна быць законтрактавана і прададзена, гэта значыць, дагаворы заключаны з гандлем. Не прададзена — грошы плаціць будзе той, хто не ўзяў або хто загубіў, калі ў сховішчы прадукцыя прападзе. Справядліва? Справядліва», — сказаў ён.

Прэзідэнт паставіў перад урадам канкрэтныя пытанні. Па-першае, якія меры прымаюцца па закладцы прадукцыйных садоў пладова-ягадных культур у краіне? Па-другое, як ідзе работа навукоўцаў па вывядзенні сучасных сартоў пладова-ягадных культур беларускай селекцыі і стварэнні тэхналогій у інтэнсіўным садоўніцтве? Аляксандр Лукашэнка звярнуў увагу, што гэта садоўнікі прадэманструюць яму на радзіме. Па-трэцяе, наколькі падрыхтаваны сховішчы для вырашчанага ўраджаю? Па-чацвёртае, які прагноз па аб'ёмах закладкі пладова-ягаднай прадукцыі на міжсезонне для ўнутранага спажывання, а таксама паставак на экспарт?

З дакладам аб развіцці садаводства ў краіне выступіў міністр сельскай гаспадаркі і харчавання Ігар Брыло.

Пасля нарады Аляксандр Лукашэнка сустрэўся з жыхарамі аграгарадка Квасоўка. Вяскоўцы сустрэлі кіраўніка дзяржавы на выхадзе з офіснага будынка вытворчага кааператыва. Большая частка жыхароў Квасоўкі працуе на прадпрыемстве. «Дзякуй вам! Малайцы! І вось тыя кіраўнікі, якія сёння былі, — гэта найлепшае, што ёсць у краіне. Лепш я нідзе не бачыў. І мы будзем рабіць усё, каб так было ўсюды», — сказаў Прэзідэнт.

Вераніка КАНЮТА.
Валерыя СЦЯЦКО.
Гродзенскі раён.

У тэму

Нагода выйсці з зоны камфорту

Пасля нарады з Прэзідэнтам **віцэ-прэм'ер Леанід ЗАЯЦ** расказаў, як будзе вырашацца пытанне закладкі садоў і забеспячэння ўнутранага рынку садавінай. Ён падкрэсліў, што на радзіме Героя Беларусі Віталя Крамко паказана, як правільна інтэнсіўна развіваць сельскую гаспадарку.

«Прэзідэнтам была пастаўлена канкрэтная задача — у найбліжэйшую пяцігодку неабходна стварыць інтэнсіўныя сады ў краіне для таго, каб мы маглі вырабляць у сябе не менш за мільён тон пладовай прадукцыі. Тым больш мы бачым, што ідзе сур'ёзнае пацяпленне клімату і ў тых зонах, дзе раней па вызначэнні было немагчыма атрымліваць чарэшню, абрыкосы, ужо можна вырошчваць тыя культуры, якія раней мы завозілі па імпарце з Сярэдняй Азіі. Гэта пасільная задача, тым больш што ў нас напрацаваны практычны вопыт і ў фермерскіх гаспадарках, у нас ёсць свой інстытут харчавання, які ў Беларусі не проста захаваўся, але і развіўся. Маючы вопыт практычны і навуковы, нам неабходна зараз інвентарызаваць усе гаспадаркі нашай краіны. І ўжо на базе закладзеных садоў нам трэба дапрацаваць тэхналогіі, а менавіта кропельнае паліванне, з тым разлікам, каб атрымаць максімальную колькасць пладоў. Натуральна, інтэнсіўныя сады з абавязковым палівам. Упэўнены, што гэта дасць нам вельмі сур'ёзны прырост гэтай прадукцыі ў любое надвор'е», — расказаў Леанід Заяц.

Старшыня Гродзенскага абласнога выканаўчага камітэта Уладзімір КАРАНІК падкрэсліў, што ўсе праблемы, якія ёсць у сельскай гаспадарцы вобласці, абсалютна вырашальныя. «Наша асноўная задача — гэта дыктатура тэхналогій, працоўная дысцыпліна. І дзяржава будзе падтрымліваць тых, хто добра працуе. Каб нашы гаспадаркі не проста былі нагодай для гонару, але яшчэ і забяспечвалі высокую эканамічную эфектыўнасць працы», — сказаў ён.

Губернатар падкрэсліў, што санкцыі — гэта дадатковы выклік, але гэта нагода многім работнікам выйсці са звыклай зоны камфорту і пачаць шукаць новыя лагістычныя ланцужкі, новыя рынкі збыту, новую запатрабаваную прадукцыю. «І тая тэхніка, якую мы паказалі і якая зроблена па праграме імпартазамяшчэння і запатрабавана сялом, мае добры экспартны патэнцыял. Гэтыя санкцыі прымусілі нас павялічваць працэс лакалізацыі», — заўважыў Уладзімір Каранік.

Жніво-2022: лідары

НАМАЛАЦІЎ ЧАТЫРЫ ТЫСЯЧЫ!

На Брэстчыне з'явіўся першы рэкардсмен-чатырохтысячнік. Андрэй КАБЯТКА з ААТ «Белавежскі» намалаціў чатыры тысячы тон збожжа. Журналісты яшчэ раней з сімпатыяй называлі яго «гэты няўрымслівы Кабятка», бо на сёлетнім жніве гэта не першы яго асабісты рэкорд.

Павіншаваць Андрэя з працоўнай перамогай на мехдвор вёскі Мінкавічы Камянецкага раёна прыехалі кіраўнікі раёна і вобласці, прадстаўнікі грамадскіх арганізацый. Механізатар у другім пакаленні быў крыху разгублены такой увагай і сказаў, што не планаваў ставіць рэкорды, проста працаваў, а так вось атрымалася.

Шчырыя словы падзякі адрасаваў хлебаробу **старшыня Брэсцкага абласнога Савета дэпутатаў, сенатар Юрый НАРКЕВІЧ**:

— Першы ў раёне, першы ў вобласці, першы ў краіне! За сёлетнюю ўдарную работу дзякуем і жадаем далейшых поспехаў у жыцці, — сказаў Юрый Іосіфавіч. І дадаў: — Цяпер стараемся больш увагі ўдзяляць чалавеку працы, каб на прыкладзе такіх людзей выхоўваць маладое пакаленне.

На Брэстчыне, дарэчы, сабрана ўжо каля 95 працэнтаў збожжавых пры ўраджайнасці каля сарака цэнтнераў з гектара.

Святлана ЯСКЕВІЧ.

Фота з сайта газеты «Заря».

УБОРАЧНЫ МАРАФОН МІКАЛАЯ ПРЫГОДЗІЧА

(Заканчэнне. Пачатак на 1-й стар.)

Сам рэкардсмен лічыць, што прыз — не галоўнае. Не дзеля ўзнагарод выходзіць штодзень у поле сапраўдны прафесіянал сваёй справы Мікалай Прыгодзіч. За яго плячыма — чвэрць стагоддзя працы на зямлі. Без пачуцця адданасці хлебнай ніве высокія вынікі наўрад ці атрымаеш. Так і ёсць. У Мікалая Прыгодзіча да зямлі свой падыход — гаспадарскі.

— Сёлета нямала палегліцы, таму жаць трэба вельмі акуратна, каб пазбегнуць страт. Вядома, трэба прыкладсці і сілы, і веды, і цярпенне. Бо не заўсёды ўдаецца выйсці з самага ранку з-за густой расы, трэба не спяшацца, а пачакаць, каб зерне не было занадта вільготным, — тлумачыць свой падыход да работы камбайнер.

Здаецца, лідар жніва прывык, што яго асобай цікавяцца журналісты, на пытанні рэагуе спакойна, часта ўсміхаецца. Чарговая планка спадара Прыгодзіча не застаецца без увагі. Адзначыць дасягненні камбайнера проста на поле прыязджаюць прадстаўнікі прафсаюзных арганізацый. Напрыклад, сёлета яму як першаму камбайнеру, які пераадолеў мяжу ў тры тысячы тон, уручылі дыплом пераможцы спаборніцтва і грашовую прэмію. Але галоўны прыз наперадзе. Перадавікоў жніва будуць урачыста віншаваць на раённых і абласных «Дажынках».

Мікалай Прыгодзіч другі год запар узначальвае спіс перадавікоў жніва Гродзеншчыны. Праўда, сам рэкардсмен кажа, што за ўласнымі вынікамі не сочыць. Тым не менш, разумее: дастойных сапернікаў у яго хапае.

Старшыня Гродзенскага райкама прафсаюза работнікаў АПК Іван КРУПІЦА паведаміў, што для заахвочвання механізатараў раённы прафсаюз выдзеліў больш за сем тысяч рублёў. На яго думку, гэта добры стымул для хлебаробаў. А высокая ўраджайнасць спрыяе і асабістым рэкордам.

Напрыклад, у СВК імя Дзеншчыкова збіраюць амаль 90 цэнтнераў з гектара. Летась паказчык быў значна ніжэйшы — 74,4 цэнтнера з гектара.

— Прырост салідны, — адзначае **старшыня СВК імя Дзеншчыкова Васіль СВІРЫД**. — Складнікаў такога поспеху некалькі. Паспрыяла добраму ўраджаю як надвор'е, так і зладжаная работа агранамічнай службы. І кадры, адпаведна, не падводзяць. Усё гэта дазваляе дабівацца высокіх вынікаў.

У СВК імя Дзеншчыкова збожжавы палетак — адзін з самых вялікіх у раёне. Усяго на жніве працуе 12 камбайнаў. Прастояў з-за паломак практычна няма, хоць сёлета гаспадарка сутыкнулася з праблемай набыцця запчастак на імпартныя камбайны. Але гэтыя пытанні ўдалося вырашыць. Адрамантавана і беларуская тэхніка, усе камбайны ўжо некалькі дзён таму намалацілі больш за тысячу тон зерня кожны, некаторыя камбайнеры дасягнулі і дзвюхтрох тысяч тон.

На адвозцы зерня задзейнічаны ўсе грузавікі, якія ёсць у гаспадарцы.

— Калі такі высокі ўраджай, тады і настрой падымаецца, хочацца хутчэй яго сабраць з поля. Таму кожны сонечны дзень выкарыстоўваем па максімуме, — кажа Мікалай Прыгодзіч. — Вядома, ад такога марафону ўжо крышку прытаміліся, але разумеем, што хутка фініш, і да яго трэба дайсці годна.

Як бы ні было цяжка, знакаміты камбайнер прызнаецца, што любіць сваю работу, а ненарміраваны рабочы дзень яго даўно не палохае. Мікалаю падабаецца жыць у сельскай мясцовасці, бо з дзяцінства прывык да работы на зямлі. Па бацькавых слядах пайшоў і сын — ён працуе на зернясушыльным комплексе. Таксама ў гаспадарцы працуюць жонка і брат перадавіка.

Ці будзе перасягнуты рубеж у пяць тысяч тон, пакуль сказаць цяжка. Уборка працягваецца, праўда, засталося зжаць яшчэ 10 % плошчы. Затое не падводзіць ураджай — рэкордны ў гаспадарцы.

Дарэчы, рэкордная ўраджайнасць сёлета і ў цэлым па Гродзенскім раёне. Сярэдняя ўраджайнасць складае 83 цэнтнеры з гектара. У некаторых гаспадарках намалот дасягае 100-102 цэнтнераў. У раёне чакаюць рэкордны валавы збор. Магчыма, яшчэ рана рабіць нейкія прагнозы, але ў раённым упраўленні сельскай гаспадаркі і харчавання спадзяюцца, што і сёлета раён па традыцыі будзе найлепшым у краіне па ўраджайнасці.

— У Гродзенскім раёне плануюць атрымаць 230 тысяч тон зерня, гэта самы высокі паказчык за ўсю гісторыю раёна. Хуткім тэмпам спрыяе высокая тэхнічная насычанасць гаспадарак. На ўзбраенні земляробаў сучасныя высокапрадукцыйныя камбайны, сваю аддачу далі фінансавыя рэсурсы, укладзеныя ў насенне, угнаенні, сродкі аховы раслін, — заўважыў **намеснік начальніка ўпраўлення сельскай гаспадаркі і харчавання Гродзенскага райвыканкама Андрэй ЮХНЕЎСКІ.**

Хоць некаторыя гаспадаркі завяршылі ўборачную кампанію і правялі свае дажынкі, раёны вобласці працягваюць жніво. У цэлым па рэгіёне на 18 жніўня ўбрана 75 % плошчы. Ураджайнасць складае 52 цэнтнеры з гектара, гэта значна вышэй, чым летась.

Абласныя «Дажынкі» сёлета пройдуць 1 кастрычніка ў Вялікай Бераставіцы.

Маргарыта УШКЕВІЧ.

Блізкая ўлада

ВЫКАНКАМЫ НА СУВЯЗІ

Практыка правядзення прамых ліній рэгіянальнай вертыкаллю працягваецца. Калі ў вас ёсць пытанні або праблемы, якія патрабуюць умяшання органаў улады, тэлефануйце.

Тэлефонныя лініі ў суботу, 20 жніўня, з 9.00 да 12.00 правядуць:

- кіраўнік спраў Брэсцкага аблвыканкама Сяргей Мікалаевіч ЛАБАДЗІНСКІ. Тэл. 8 016 221 31 21;
- старшыня Віцебскага абласнога Савета дэпутатаў Уладзімір Уладзіміравіч ЦЯРЭНЦЬЕЎ. Тэл. 8 021 222 22 22;
- першы намеснік старшыні Гомельскага аблвыканкама Дзмітрый Іванавіч КОЗЕЛ. Тэл. 8 023 233 12 37;
- кіраўнік спраў Гродзенскага аблвыканкама Іван Іванавіч КУРМАН. Тэл. 8 015 273 56 44;
- старшыня Магілёўскага аблвыканкама Анатоль Міхайлавіч ІСАЧАНКА. Тэл. 8 022 250 18 69;
- намеснік старшыні Мінскага аблвыканкама Дзяніс Мікалаевіч КУРЛЕНКА. Тэл. 8 017 500 41 60;
- кіраўнік спраў Мінскага гарвыканкама Ганна Мар'янаўна МАТЭЛЬСКАЯ. Тэл. 8 017 222 44 44

Надвор'е

СПЯКОТА ПРАЦЯГВАЕЦЦА

У Беларусі ў найбліжэйшыя дні захаваецца спякотнае надвор'е. Тэмпература паветра на 4—7 градусаў перавышае сярэднія шматгадовыя значэнні. У сувязі з гарачым і сухім надвор'ем узрастае пагроза лясных пажараў, паведамілі ў Рэспубліканскім цэнтры па гідраметэаралогіі, кантролі радыеактыўнага забруджвання і маніторынгу навакольнага асяроддзя Мінпрыроды.

У выхадныя дні на тэрыторыю Беларусі чакаецца паступленне няўстойлівай і вельмі цёплай паветранай масы з поўдня Еўропы, пры гэтым не абыдзецца без лакальных навальнічных дажджоў. У суботу, 20 жніўня, у асобных раёнах краіны пройдуць кароткачасовыя дажджы, днём магчымы навальніцы. Тэмпература паветра ноччу складзе 13—18 градусаў вышэй за нуль. Днём будзе 22—28 градусаў цяпла, па паўднёвым захадзе — да плюс 30.

У нядзелю, 21 жніўня, у асобных раёнах краіны пройдуць кароткачасовыя дажджы, днём магчымы навальніцы. Тэмпература паветра ўначы складзе 13—18 градусаў цяпла, днём — плюс 24—30.

Паводле папярэдніх прагнозаў сіноптыкаў, у пачатку працоўнага тыдня ў Беларусі захаваецца вельмі цёплае надвор'е з кароткачасовымі навальнічнымі дажджамі. У панядзелак—сераду, 22—24 жніўня, у асобных раёнах пройдуць кароткачасовыя дажджы, магчымы навальніцы. Тэмпература паветра ночы складзе 13—20 градусаў вышэй за нуль. Днём будзе 24—31 градус цяпла, у паўднёвых раёнах — да плюс 33.

ШТО Ў СВЕЦЕ РОБІЦЦА

Швецыя на фоне росту цэн вярнулася да выкарыстання мазуту

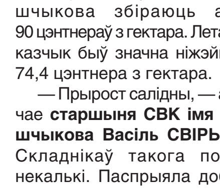

На фоне рэкорднага падаражання газу скандынаўская краіна пачала актыўна выкарыстоўваць мазут для работы ТЭС. Аб гэтым паведаміла РІА «Навіны» са спасылкай на Bloomberg. Паводле даных агенцтва, у краіне пачала рэгулярна працаваць цеплавая электрастанцыя Karlshamnsverket, якая выкарыстоўвае мазут. Пры гэтым адзначаецца, што звычайна ў Швецыі электрычнасць выпрацоўваецца за кошт АЭС, гідра- і ветраэлектрастанцый. Эксплуатацыя Karlshamnsverket прадугледжана толькі ў надзвычайных выпадках. Паводле звестак шведскага энергетычнага аператара Uniper SE, кошт электраэнергіі на поўдні Швецыі дасягнуў рэкордных паказчыкаў, падскочыўшы больш чым на 50 працэнтаў. У Uniper адзначылі, што з-за росту цэн на газ для генерацыі электрычнасці ўсё больш выкарыстоўваюцца нафтапрадукты, такія як мазут.

У Венгрыі наймацнейшая за 100 гадоў засуха можа прывесці да праблем з пітной вадой

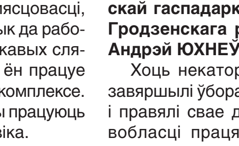

У краіне высахлі некаторыя азёры, а ўзровень вады ў рэках апусціўся да вельмі нізкіх адзнак. У тым ліку ён упаў і ў рацэ Ціса, ад якой залежыць колькасць пітной вады. У некаторых рэгіёнах Венгрыі пачалі папярэджваць насельніцтва аб зніжэнні напору вады і яе недахопу. Аб гэтым паведамляе газета Kronen Zeitung. Больш за ўсё складанасцяў у сувязі з засухай узнікла ў рэгіёне Пушта. Мясцовыя фермеры асцерагаюцца, што сёлета ўраджай пшаніцы будзе рэкордна нізкім. У цэлым урон ад засухі ў сельскай гаспадарцы можа скласці каля 20 мільярдаў долараў.

Больш чым паўтысячы робатаў прадставяць на Сусветнай канферэнцыі робататэхнікі ў Пекіне

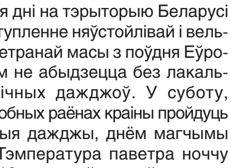

Звыш 500 робатаў будзе прадстаўлена на сёмай Сусветнай канферэнцыі робататэхнікі (World Robot Conference), якая праходзіць у Пекіне, паведаміла ТАСС. У выставе бярэ ўдзел больш чым 130 кітайскіх і замежных кампаній. Тут прадстаўлены гуманоіды, робаты-жывёліны, беспілотныя апараты, у тым ліку 30 мадэляў публіка ўбачыць упершыню. Сёлета асаблівая ўвага ўдзелена практычнаму прымяненню робататэхнікі ў такіх сферах, як медыцына, лагістыка, рэклама, сельская гаспадарка, будаўніцтва, вытворчасць, здабыўная прамысловасць. Як паведамілі арганізатары, будуць прадстаўлены ўстойлівыя да высокіх тэмператур робаты-пажарныя, хірургі, рабатызаванае абсталяванне для збору яблыкаў і іншых пладоў. Пытанні развіцця робататэхнікі абмяркуюць на форуме, які пройдзе ў вочным і аддаленым фармаце. Акрамя таго, адбудуцца штогадовыя спаборніцтвы, якія ў Кітаі называюць «Алімпіядай робатаў».

ЗАРОБКІ ПЕДАГОГАЎ, ПАДТРЫМКА МАЛАДЫХ І ПРЭСТЫЖ ПРАФЕСІІ

(Заканчэнне. Пачатак на 1-й стар.)

«І прафсаюз, і міністэрства зацікаўленыя ў павышэнні дабрабыту работнікаў галіны, — запэўніла Таццяна Якубовіч. — Ініцыіруючы ўнясенне змяненняў і дапаўненняў у праекты заканадаўчых актаў, напрыклад, у інструкцыю аб парадку правядзення атэстацыі педагагічных работнікаў, «сотую» пастанову Савета Міністраў Рэспублікі Беларусь, тыпавыя штаты і нарматывы колькасці работнікаў установ адукацыі, мы разумеем, што ў сувязі з негатыўным уплывам санкцый у цэлым у цяперашні час ёсць пэўныя цяжкасці. У сувязі з гэтым на месцах неабходна ўдзяліць асаблівую ўвагу практычнай рэалізацыі Плана мерапрыемстваў, накіраваных на сацыяльную падтрымку работнікаў ва ўмовах санкцыйнага ціску на нашу краіну, які быў зацверджаны рашэннем прэзідыума Савета ФПБ у маі бягучага года: гэта паўната і своечасовасць выплаты заработнай платы, адпускных, працаўладкаванне вызваленых работнікаў у сувязі з аптымізацыяй галіны, аказанне матэрыяльнай дапамогі членам прафсаюза пры іх звальненні ў сувязі з ліквідацыяй арганізацыі і г. д. Санкцыі ўплываюць на ўзровень жыцця работнікаў і іх сем'яў. І мы павінны падтрымаць нашых членаў прафсаюза. У кожнай пярвічнай прафсаюзнай арганізацыі створаны касы ўзаемадапамогі. Калі няма сродкаў у «пярвічцы», накіроўвайце заяву ў вышэйстаячую арганізацыю. **Наш прафсаюзны прынцып салідарнасці павінен спрацоўваць на 100 працэнтаў!** Прафсаюзнаму актыву на месцах неабходна сачыць за сітуацыяй вельмі ўважліва, каб рэальна бачыць і разумець, хто, дзе і ў якой дапамозе мае патрэбу. Трэба ўважліва ставіцца да запытаў людзей».

Таццяна Якубовіч праінфармавала, што шэраг ініцыятыў Федэрацыі прафсаюзаў Беларусі ўвайшоў у дапрацаваны праект закона, які прадугледжвае змяненні адносна Працоўнага кодэкса, у тым ліку звязаныя з аплатай сацыяльных водпускаў, устанаўленнем выхаднога дня для праходжання дыспансерызацыі, які будзе работнікам аплачвацца.

«Адна з прыярытэтных задач прафсаюза — калектыўна-дагаворная работа: наяўнасць калектыўнага дагавора ў кожнай арганізацыі, яго ацэнка на прадмет адпаведнасці пагадненням больш высокага ўзроўню, сістэматычны аналіз выніказ яго выканання, недапушчальнасць выключэння з іх асобных нормаў. Увогуле якасць калектыўных дагавораў і пагадненняў павінна быць пад нашай пастаяннай увагай», — падкрэсліла старшыня галіновага прафсаюза. Яна канстатавала, што адзначаецца станоўчая тэндэнцыя па ўключэнні нормаў, якія паляпшаюць прававое становішча работнікаў — членаў прафсаюза ў параўнанні з заканадаўствам. Так, напрыклад, дадатковыя працоўныя і сацыяльна-эканамічныя гарантыі для моладзі прадугледжваюць 99,5 працэнта калектыўных дагавораў ад іх агульнай колькасці. Такая ж колькасць дагавораў прадугледжвае меры матэрыяльнага і маральнага стымулявання сем'яў да нараджэння дзяцей, адрасный сацыяльнай падтрымкі ветэранаў, якія не працуюць, пенсіянераў, удзелу наймальніка і прафсаюзнай арганізацыі ў змяншэнні кошту пуцёвак на санаторна-курортнае аздараўленне работнікаў арганізацый.

Фота Яўгена ПЯСЕЦКАГА.

> **«33 працэнты выпускнікоў профільных класаў выбіраюць педагагічныя спецыяльнасці, але ў рэгіянальных ВНУ ідзе недастатковая іх колькасць».**

Адзін з паказчыкаў прэстыжнасці галіны — узровень аплаты працы яе работнікаў. У бягучым годзе чатыры разы перагледжаўся памер базавай стаўкі, які прымяняецца для аплаты працы работнікаў бюджэтных арганізацый. З 1 мая ён складае 210 рублёў. З 1 студзеня ў два разы быў павялічаны памер аднаразовай выплаты на аздараўленне — як правіла, пры выхадзе ў працоўны водпуск. Настаўнікам, выкладчыкам, якія выконваюць функцыі класнага кіраўніка, куратарам вучэбнай групы ўстаноўлена надбаўка ў памеры 100 працэнтаў базавай стаўкі.

«Трэба адзначыць, што дасягнутыя змены пазітыўна адбіліся на суадносінах сярэдняй заработнай платы асобных катэгорый работнікаў галіны да сярэдняй па краіне. Так, па выніках студзеня — чэрвеня суадносіны сярэднямесячнай заработнай платы ў адукацыі склалі 70,5 працэнта да гэтага паказчыка па краіне (у 2021 годзе — 67,1 працэнта), у тым ліку ў педагагічных работнікаў — 82,3 працэнта (у 2021 годзе — 76,9 працэнта): у настаўнікаў — 89,6 працэнта (у 2021 годзе — 80,3 працэнта), у выхавальнікаў дашкольнай адукацыі — 63,1 працэнта (у 2021 годзе — 62,5 працэнта).

Жыллёвае пытанне

Старшыня Пухавіцкай раённай арганізацыі Беларускага прафсаюза адукацыі і навукі Таццяна ШАВЕЛЬ падзялілася сваім бачаннем сітуацыі ў галіне і вопытам замацавання ў сістэме адукацыі маладых спецыялістаў:

— Падмуркам для рэалізацыі прынцыпу сацыяльнага партнёрства служаць пагадненне і калектыўны дагавор. Важна, калі яны маюць практычны характар і актуальны стан, а для гэтага патрабуецца карпатлівая праца, якая вымагае інтэлектуальных і часавых выдаткаў з боку кіраўнікоў і прафсаюзных лідараў.

Безумоўна, праблемнае поле заўсёды і ўсіх прымушае працаваць. Мы часта гаворым аб замацаванні педагагічных кадраў. У 2013 годзе гэты паказчык складаў у нас 38,5 працэнта. Дарэчы, гэта быў самы нізкі паказчык у Мінскай вобласці на працягу дзесяцігоддзя.

Сумесна пакрокава мы ўкаранялі новыя льготы, прэферэнцыі і гарантыі для маладых спецыялістаў. Ім, напрыклад, робіцца выплата да трох базавых велічынь пры прадстаўленні дагавора найму жылога памяшкання, аказваецца матэрыяльная дапамога на ўладкаванне. Сёлета 33 маладыя педагогі атрымліваюць такую кампенсацыю.

Як вынік, **з маладых спецыялістаў, якія прыбылі на работу ў Пухавіцкі раён у 2020 годзе, на сённяшні дзень працягваюць працаваць 91,7 працэнта.** Прыемна адзначыць, што 86,3 працэнта з іх — пухаўчане. Каб захаваць кадравы састаў, неабходна дайсці да кожнага чалавека, аказаць пасільную дапамогу і ў вырашэнні жыллёвага пытання. Падзялюся станоўчым вопытам. У 2013 годзе па ініцыятыве райкама прафсаюза ў нас быў створаны кааператыў «Настаўнік» і пабудаваны дом на 60 сем'яў. Важна адзначыць, што за час яго будаўніцтва ў кожнай другой сям'і нарадзілася дзіця.

Мы не стаім на месцы, узаемадзейнічаем з арганізацыямі і прадпрыемствамі раёна і выкарыстоўваем рэсурс інтэрнатаў. Так, у 2021 годзе 27 маладым спецыялістам па хадайніцтве ўпраўлення адукацыі і райкама прафсаюза былі выдзелены пакоі і блокі для пражывання ў інтэрнатах. Пра што часцей за ўсё гавораць людзі? Цытую: «Было б правільна адшукаць магчымасці льготнага крэдытавання для маладых спецыялістаў пры ўмове іх работы ва ўстановах адукацыі рэгіёнаў не менш за дзесяць гадоў. Але ў гэты тэрмін не павінен уключацца перыяд водпуску па доглядзе дзіцяці да трох гадоў». Заўважу, што сёння ў нашым раёне настаўнікаў матэматыкі, старэйшых за 55 гадоў, — 48,3 працэнта ад агульнай колькасці, а настаўнікаў фізікі, старэйшых за 55 гадоў, — 53,6 працэнта.

Кадравае забеспячэнне галіны

Удзел у пленуме прафсаюза ўзяў **міністр адукацыі Андрэй ІВАНЕЦ**, які спыніўся ў сваім выступленні на сацыяльна-эканамічных пытаннях і задачах, што стаяць перад галіной. Закранаючы тэму заробкаў у сістэме адукацыі, міністр канстатаваў, што найбольш вострым дадзенае пытанне з'яўляецца для выхавальнікаў установ дашкольнай адукацыі. Разам з Міністэрствам фінансаў вядзецца сур'ёзная работа ў гэтым напрамку. І магчыма, што да пачатку новага навучальнага года іх заробкі ўсё ж такі павысяцца...

Міністр падкрэсліў, што праграмай урада на перыяд да 2025 года прадугледжана павышэнне памеру аплаты працы педагагічных работнікаў да 100 працэнтаў ад сярэдняга заробку па краіне: у настаўнікаў — да 106 працэнтаў, а ў прафесарска-выкладчыцкага саставу — да 150 працэнтаў:

— Настаўнікі ўжо выйшлі на лічбу 89,6 працэнта ад сярэдняга заробку па краіне. У прафесарска-выкладчыцкага саставу цяпер 122 працэнты, а павінны выйсці на 150. Мы зможам дасягнуць гэты паказчык толькі нарошчваннем экспарту адукацыйных паслуг. Перад намі пастаўлена задача выканання экспарту на ўзроўні 103 працэнты ў параўнанні з папярэднім годам. Калі мы яе выканаем, то зможам выйсці на 135-140 працэнтаў ад сярэдняга заробку па краіне. Рэзервы бачым у развіцці дыстанцыйнага навучання, у першую чаргу, у магістратуры. Летась укараненне дыстанцыйных формаў навучання ў магістратуры дазволіла зарабіць дадаткова 17 мільёнаў долараў.

Асобна міністр спыніўся на праблеме кадравага забеспячэння галіны.

— За апошнія гады мы выйшлі на добрыя лічбы замацавання на першым рабочым месцы педагагічных кадраў пасля двухгадовай адпрацоўкі па размеркаванні (амаль 80 працэнтаў па краіне). Гэта сведчыць аб тым, што ўмовы, якія ствараюцца на першым рабочым месцы, адпавядаюць патрэбам маладых спецыялістаў. Але ў нас ёсць не толькі лідары (так, у Мінскай вобласці на працягу апошніх трох гадоў на першым рабочым месцы застаецца больш за 90 працэнтаў маладых педагогаў), але і антылідары. У сталіцы гэты паказчык складае ўсяго 62 працэнты. А куды сыходзяць яшчэ амаль 40 працэнтаў выпускнікоў педагагічных спецыяльнасцяў? Добра, калі ў іншую ўстанову адукацыі, а не ўвогуле з галіны. Я быў сёлета на размеркаванні настаўнікаў пачатковай адукацыі ў Беларускім дзяржаўным педагагічным універсітэце, цікавіўся, чаму мінчане і жыхары абласных цэнтраў выбіраюць для размеркавання райцэнтры? Высветлілася, што дзяўчаты едуць услед за мужам, напрыклад, калі той — ваенны. Заўважу, што 30 працэнтаў выпускнікоў педуніверсітэта на момант заканчэння навучання ўжо звязаныя сямейнымі вузамі (між іншым, у медыцынскіх універсітэтах гэты паказчык складае ўсяго 1-3 працэнты). Дык давайце праводзіць больш сумесных мерапрыемстваў паміж педуніверсітэтам і ВНУ сілавых ведамстваў, — пажартаваў міністр. — І сем'і будуць больш актыўна ствараюцца, і рэгіёны атрымаюць дэфіцытных спецыялістаў — усім карысць. А сямейны педагог будзе прапагандаваць у школе не толькі нацыянальныя, але і сямейныя каштоўнасці...

Андрэй Іванец праінфармаваў, што ўжо **распрацавана дарожная карта па ўдасканаленні дзейнасці педагагічных класаў.** «Цяпер 33 працэнты выпускнікоў профільных класаў выбіраюць педагагічныя спецыяльнасці, але ў рэгіянальныя ВНУ ідзе недастатковая іх колькасць. Таму, пакуль педкласы ў рэгіёнах будуць працаваць ухаластую або толькі на Мінск, яны не дачакаюцца маладых спецыялістаў. Упэўнены, што ў нашай краіне створаны ўсе ўмовы для эфектыўнай работы педагагічных класаў. А ў наступным навучальным годзе адкрыюцца новыя магчымасці. Ужо падрыхтаваны праект Палажэння аб правядзенні ўніверсітэцкіх алімпіяд, пераможцы якіх змогуць паступаць у ВНУ, якая праводзіла алімпіяду, без экзаменаў. Пад іх адводзіцца да 15 працэнтаў ад кантрольных лічбаў набору ў ВНУ. А для вostра запатрабаваных спецыяльнасцяў мы ўвогуле такія абмежаванні не будзем устанаўліваць. І калі рэгіёну патрэбныя, напрыклад, настаўнікі фізікі, матэматыкі, — не ўпускайце такую магчымасць», — заўважыў міністр.

Дарэчы, у наступным навучальным годзе пройдзе першы Рэспубліканскі фестываль-конкурс «Педагагічны дэбют», накіраваны на выяўленне і падтрымку маладых таленавітых педработнікаў. Ён будзе праходзіць у чатырох намінацыях: «Малады дырэктар установы агульнай сярэдняй адукацыі», «Малады загадчык установы дашкольнай адукацыі», «Малады настаўнік» і «Малады выхавальнік установы дашкольнай адукацыі». Удзельнічаць у ім змогуць маладыя педагогі ва ўзросце да 31 года са стажам работы на пасадзе не больш як пяць гадоў.

І яшчэ адну магчымасць анансаваў Андрэй Іванец. Ён паведаміў, што ў БДПУ сумесна з Акадэміяй паслядыпломнай адукацыі быў распрацаваны дыстанцыйны гадавы курс павышэння кваліфікацыі, разлічаны на выпускнікоў непедагагічных спецыяльнасцяў, якія прыйшлі працаваць у сістэму адукацыі. Каб тыя без адрыву ад асноўнай дзейнасці маглі атрымаць педагагічны складнік і тыя веды, якіх ім не хапае, а пазней ва ўстаноўленым парадку павышаць сваю кваліфікацыю. Дырэктар, што прыняў на работу, напрыклад, выпускніка хімфака ці біяфака, зможа накіраваць заяўку ў Акадэмію паслядыпломнай адукацыі з хадайніцтвам прыняць работніка яго арганізацыі на дыстанцыйны курс. Навучанне будзе бясплатным, але з такім работнікам будзе заключацца кантракт на пэўны тэрмін, які стане гарантыяй, што той, адвучыўшыся, не сыдзе... Не сакрэт, што сёння хапае людзей з дыпломам аб педагагічнай адукацыі і шчырым нежаданнем працаваць у школе. Але ёсць і зусім іншыя прыклады, якія натхняюць, бо наяўнасць дыплома ў рабоце з дзецьмі — насамрэч, зусім не галоўнае...

Надзея НІКАЛАЕВА.

З нагоды

«ФАКТАР.BY» ПАШЫРАЕ МЕЖЫ

На старонках «Звязды» ўжо з'яўлялася навіна аб правядзенні кастынгаў на шоу «Фактар.by». Апошні шанц трапіць на конкурс будзе 21 жніўня ў канцэртнай зале «Мінск». Але арганізатары падрыхтавалі яшчэ адзін сюрпрыз як для гледачоў, так і для канкурсантаў. Прэс-служба Белтэлерадыёкампаніі паведаміла аб прыёме заявак на ўдзел у праекце «Фактар.by 60+».

Першыя дні праслухоўванняў прыцягнулі ўвагу не толькі таленавітай моладзі з усіх куточкаў краіны, але і тых, хто шмат гадоў жыве з песняй у сэрцы. Пасля сустрэчы з вялікай колькасцю яскравых выканаўцаў паважнага ўзросту творчая група праекта вырашыла пашырыць музычнае шоу самастойным інклюзіўным дапаўненнем з прыстаўкай «60+», які выйдзе на канале «Беларусь 1» у пачатку 2023 года адразу пасля заканчэння асноўнага конкурсу.

Арганізатары запрашаюць таленавітых і маладых душой удзельнікаў паспрабаваць свае сілы ў праекце. Як адзначаюць аўтары ідэі, «Фактар.by 60+» — гэта вакальнае шоу, якое дакажа, што ўсе ўзросты пакорныя сцэне, а пашпартныя даныя не з'яўляюцца нагодай, каб адмовіцца ад жадання спяваць.

Плануецца, што шоу атрымаецца сапраўды душэўным і сямейным. Але ўмовы ў канкурсантаў «Фактар.by 60+» будуць такімі ж, як і ва ўдзельнікаў асноўнага конкурсу. Сталыя спевакі будуць выступаць на высокатэхналагічнай сцэне, што размясцілася ў павільёне найбуйнейшай кінастудыі краіны. Выканаўцаў чакаюць каментарыі ад зорных настаўнікаў, а гледачы, у сваю чаргу, атрымаюць асалоду ад легендарных песень на ўсе часы.

Прыём заявак на ўдзел у праекце ўжо адкрыты. Белтэлерадыёкампанія прапануе гледачам на працягу паўтара месяца дапамагчы сваім бацькам, бабулям і дзядулям запоўніць анкету на сайце Белтэлерадыёкампаніі, каб тыя маглі стаць часткай вялікай і дружнай музычнай сям'і «Фактар.by».

Арына КАРПОВІЧ.

ШАШКІ («Звязда») Выпуск № 172

Першыя дзве пазіцыі даслаў Віктар Шульга (Мінск).

№ 113

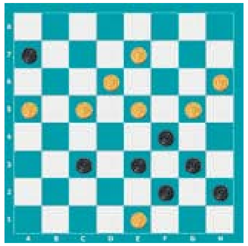

№ 113

Белыя простыя: e1, a5, c5, e5, g5, d6, h6, e7 (8)

Чорныя дамкі: f2, h2, c3, e3, g3, f4, a7 (7)

№ 114

Белыя простыя: c1, b2, d2, h2, c3, g3, f4, a5 (8)

Чорныя простыя: e3, b4, c5, e5, b6, d6, h6, c7, b8 (9)

Наступныя дзве пазіцыі даслаў В. Арцюхін з Мінска.

№ 115

Белыя простыя: h4, d6, f6 (3)

Чорныя простыя: b2, b4, d4, f4, c5, b6, h6 (7)

№ 116

Белыя простыя: b2, d4, f4, h4 (4)

Чорныя простыя: a3, d6, h6, e7, d8 (5)

№ 117 Ю. Мурадаў (Барысаў)

Белыя простыя: a1, e1, g3, h4, c5, a7 (6)

Чорныя простыя: a3, c3, e3, a5, e5, b8 (6)

Наступныя пазіцыі складзены вядучым аддзела па правілах бразільскіх шашак.

№ 118

Белыя простыя: g1, c3, e3, a5, e5 (5)

Чорныя простыя: b4, g5, h6, a7, c7 (5)

№ 119

Белыя простыя: g1, d2, f2, h2, g3, b4 (6)

Чорныя простыя: c3, h4, a5, g5, d6, g7 (6)

Ва ўсіх пазіцыях белыя пачынаюць і выйграюць. Прозвішчы чытачоў, якія дашлюць правільныя адказы, будуць апублікаваныя.

Праверце свае рашэнні:

Выпуск № 171 ад 05.08.22.

№106 1. g1-h2 e5-d4 2. c5-b6 d4:h4 3. b6:d8 g5-f4 4. d8-b6 b8-c7 5. b6:d8 f4-e3 6. d8-a5 e3-f2 7. a5-b6 + Поўнае пабочнае рашэнне: 1. g1-f2!!

Калі: 1...e5-d4 то: 2. g3-h4 d4:b6 3. h4:f6 b6-c5 4. f6-g7 c5-b4 5. g7-h8 x.

Калі: 1...c7-b6 то: 2. c5:a7 g5-h4 (калі: 2...g5-f4 то: 3. e3:g5 e5-d4 4. g5-f6

d4-c3 5. f2-e3 c3-b2 6. f6-g7 b2-c1 7. g3-f4 c1-a3 8. f4-g5 a3-c1 9. e3-f4 c1-a3

10. g7-h8 a3-e7 11. g5-h6 e7-d6 12. f4-g5 d6-e7 13. h8-f6 e7-f8 14. f6-d8 x.)

3. e3-f4 e5-d4 4. f4-e5 d4:f6 5. g3-f4 x.

Калі: 1...g5-h4 то: 2. e3-f4 c7-d6 (калі: 2...e5-d4 то: 3. c5:e3 c7-d6 4. e3-d4

b8-c7 5. d4-e5 d6-c5 6. e5-f6 c5-d4 7. f6-g7 d4-c3 8. g7-h8 c3-d2 9. f2-e3 h4:d4

10. h8:e1 x.) 3. c5:e7 e5-d4 4. e7-f8 d4-c3 5. f8-g7 c3-d2 6. f2-e3 h4:d4

7. g7:e1 x. (Знайшоў С. Бурко.)

№ 107 1. c3-d4 e5:c3 2. d2:b4 f4:d2 3. e1:c3 g3:e1 4. b4-a5 e1:b4 5. a5:c7 b8:d6 6. a3:e7 f8:d6 7. h6:c5+

№ 108 1. f4-g5 h6:f4 2. c3-d4 c5:e3 [2...e5:c3 3. b2:d4 c5:e3 4. g3:c7 e7-f6 5. f2:d4 f6-g5 6. h4:f6 g7:c3 7. c7-b8 x] 3. f2:f6 g7:e5 4. a3-b4 a5:c3 5. b2:f6 e7:g5 6. g3:a5 g5-f4 7. a5-b6 x С. Бурко лічыць, што ў гэтай пазіцыі белыя выйграць не могуць, пасля: 1 .f4-g5 h6:f4 2. c3-d4 чорным трэба біць 3...e7:g5! 4. g3:c7 b6-c5 5. h4:f6 d8:b6 6. h2-g3 g7:e5 7. b2-c3 f8-e7 8. g1-f2 c5-d4 =.

№ 109 1. b4-a5 d4:f2 2. d2-e3 d6:b4 3. a5:c3 f2:d4 4. c3:g7 h6:f8 5. h4:d8+

№ 110 1 .29-23 25:45 2. 23:03 38:29 3. 03:38 42:33 4. 44-40 45:34 5. 41-37 31:42 6 .47:40 +

№ 111 1. 24-19 28:46 2. 14-10 15:13 3. 10-05 46:19 4. 05:02 13-18 5. 02-11 18-22 6. 11:30 35:24 7. 45:34+

№ 112 1. 08-02 40:49 2. 02-13 49:24 3. 07-02 24:13 4. 02:25+

Першымі дакладныя адказы даслалі: Л. Трафімчык (Іўе), А і А. Высоцкія (Копыль), С. Рашэцін (Ашмяны), С. Бурко (Орша), В. Таўкачоў (Магілёўская вобл., Клімавіцкі р-н, в. Уздзевічы), У. В. Дударэвіч (Брэсцкая вобл., Баранавіцкі р-н, в. Новая Мыш), А. Галаванаў, П. і В. Шульгі (усе Мінск), Ф. Карпей, Л. Жыхар (абодва Мядзел), У. Панько (Камянец), І. Ананіч (Гродна), У. Ваўчкоў (Маладзечна).

Пішыце на адрас: газета «Звязда», г. Мінск, вул. Б. Хмяльніцкага, 10А, 220013;

e-mail: info@zviazda.by або vorush@yandex.ru

Віталь ВАРУШЫЛА, майстар спорту.

ТЭЛЕТЫДЗЕНЬ

Сядзі і глядзі

ЯК КЛАСІКА АБ'ЯДНОЎВАЕ КУЛЬТУРЫ

«Беларусь 3» распавядзе аб салісце Вялікага тэатра Беларусі Эвэне Капітэне

У культурнай палітры Беларусі мноства колераў і адценняў — спатрэбіцца шмат часу, каб расказаць аб усіх творцах нашай краіны. Але праект «Камертон» тэлеканала «Беларусь 3» паступова спраўляецца з няпростай задачай. Сярод гасцей студыі — вядомыя музыканты, рэжысёры, акцёры і мастакі.

Аб сваім жыццёвым шляху распавядалі драматург Аляксей Дудараў, мастацкі кіраўнік Беларускага дзяржаўнага цырка Вітаўтас Грыгалюнас, кінарэжысёр Вячаслаў Нікіфараў, паэт Уладзімір Мазго і многія іншыя. У гэтую нядзелю «Беларусь 3» прапануе гледачам пазнаёміцца з вядучым майстрам сцэны, салістам Вялікага тэатра Беларусі Эвэнам Капітэнам. Якім чынам ураджэнец Францыі апынуўся ў Беларусі? Як у 19 гадоў стаў салістам Тэатра оперы і балета? Пра ўсё па парадку.

Будучы танцор балета нарадзіўся ў 1997 годзе ў вёсцы, што знаходзіцца непадалёк ад Тулузы. Эвэн зацікавіўся танцамі яшчэ ў дзяцінстве, а ўжо ў 13 гадоў адправіўся ў Парыж у балетную школу пры Гранд-апера. Юнака заўсёды цягнула да балетнай класікі — хацелася авалодаць рускай танцавальнай мовай. Творчы лёс вырашыла адно знаёмства: «Яшчэ ў Парыжы я выпадкова пазнаёміўся з танцоўшчыкам-французам, які скончыў Беларускую харэаграфічную гімназію-каледж і ўжо працаваў у Музычным тэатры. Ад яго пачуў шмат добрых слоў аб выкладанні там — і рашыўся», — распавядае Эвэн. Хлопца палохала тое, што ён не ведаў рускай мовы. Складанасці ўзнікалі нават з разуменнем раскладу заняткаў — даводзілася звяртацца па дапамогу да сяброў, каб тыя растлумачылі, у які клас трэба ісці. Як адзначае танцор, адзінае, што ён успрымаў без перашкод, — назвы балетных па, якія на ўроках традыцыйна вымаўляюцца па-французску.

Але талент, упартасць і напружаная штотыднёвая работа над тэхнікай дапамаглі пераадолець усе складанасці. Акрамя таго, Эвэн кожны вечар вывучаў рускую мову, у гэтым яму дапамагала выкладчыца французскай. Праз 2-3 месяцы заняткаў хлопец пачаў разумець аднагрупнікаў. У 2016 годзе, пасля заканчэння харэаграфічнага каледжа, танцора запрасілі ў трупу Вялікага тэатра Беларусі. Але ў кардэбалеце Эвэн прабыў усяго тыдзень — яго перавялі ў салісты. Хтосьці можа сказаць, што гэта ўдача. Аднак малады чалавек яшчэ на трэцім курсе танцаваў у Оперным тэатры, выконваючы ролю Тарэадора ў «Дон Кіхоце». Цяпер сярод галоўных партый танцора — балеты класічнай спадчыны ў пастаноўцы Валянціна Елізар'ева: прынц Дэзірэ ў «Спячай прыгажуні», Зігфрыд у «Лебядзіным возеры», Эспада ў «Дон Кіхоце». Таксама ў рэпертуары Эвэна — ролі Вацлава ў «Бахчысарайскім фантане», Рамэа і Парыса ў «Рамэа і Джульеце», Хазэ ў «Кармэн-сюіце». Танцор адзначае, што ў Вялікім тэатры Беларусі вельмі добры рэпертуар: «Тут мне ёсць куды расці. Рэжысёры і балетмайстры бачаць мяне ў арыстакратычных, рамантычных ролях. Але я хачу танцаваць не толькі прынцаў, а яшчэ і Спартака, Альберта ў «Жызелі».

«Звязда» расказвала аб прэм'еры балета Радзівона Шчадрына «Канёк-Гарбунок». У Вялікім тэатры Беларусі яго паставіў харэограф, народны артыст Беларусі Юрый Траян. Сярод выканаўцаў ролі Івана — Эвэн Капітэн. Як распавёў саліст, асобу Івана ён імкнуўся паказаць наіўным вясёлым хлопчыкам, які бачыць свет быццам упершыню. «У балеце два акты, таму фізічная нагрузка, вядома, адчуваецца — шмат мізансцэн, якія трэба танцаваць энергічна і ў той жа час з лёгкасцю. Партыя даволі складаная па дыханні», — распавядаў Эвэн. Яму складана іграць нахабных герояў, бо па сваёй натуры малады чалавек сціплы. Таму ролю падобных персанажаў танцор выконвае з невялікай доляй сарказму. У якасці прыкладу — Пэр Гюнт.

Цікавасць да рускай школы балета не знікае ў Эвэна і да сёння. Малады чалавек прызнаваўся, што больш за ўсё яго натхняюць менавіта расійскія танцоўшчыкі, іх непаўторны стыль танца. Сярод куміраў Эвэна — Уладзімір Шкляраў, Леанід Сарафанаў, Кімін Кім, Анхель Карэла: «Для ролі Рамэа я шмат пераняў менавіта ад яго, у яго вучуся акцёрскаму майстэрству. У яго менавіта той Рамэа, якога я хацеў увасобіць на сцэне ў танцы. Са мной над гэтай роллю шмат працавала педагог-рэпетытар Людміла Бржазоўская», — адзначаў танцор.

Сёння Эвэн у Вялікім тэатры Беларусі танцуе свой шосты сезон. Як адзначае сам танцор, у яго з'явілася больш вопыту, дзякуючы гэтаму на сцэне ён адчувае сябе спакайней, чым калі пачынаў кар'еру. Саліст перажывае больш эмоцый, і калі раней канцэнтраваўся на тэхніцы, то цяпер паглыбляецца ў вобразы, жадаючы адыгрываць розных па характары персанажаў. «Я мару станцаваць усе класічныя балеты. У Еўропе іх засталося не так шмат, а тут класічны рэпертуар вельмі вялікі». Не апошнюю ролю ў дадзенай сітуацыі іграе асоба харэографа Валянціна Елізар'ева. Эвэн Капітэн падкрэслівае, што спектаклі Елізар'ева вызначаюцца эмацыянальнасцю, тэхнікай і скачкамі — нездарма маладых танцораў прываблiваюць пастаноўкі вядомага харэографа.

Атрымліваецца, што ў стварэнні айчыннага культурнага працэсу ўдзельнічаюць не толькі беларусы, але і неабыякавыя да мастацтва, таленавітыя і адкрытыя да новага іншаземцы. Каб бліжэй пазнаёміць гледачоў з асобай Эвэна Капітэна, а таксама дзейнасцю Вялікага тэатра Беларусі, 21 жніўня ў 15:45 тэлеканал «Беларусь 3» пакажа выпуск перадачы «Камертон: Эвэн Капітэн — класіка па-за часам».

Арына КАРПОВІЧ.

Беларусь 1

6.00, 7.20, 8.15 Добрай раніцы, Беларусь!
7.00, 8.00, 9.00, 12.00, 13.00, 15.00, 17.00, 19.00 Навіны.
7.05, 8.05 Навіны эканомікі.
7.10, 8.10, 18.15, 0.15 Зона X (16+).
9.10 Галоўны эфір.
10.40 Навіны надвор'я.
11.00, 12.10, 18.35, 19.20 Серыял «Алібі» (16+).
13.05, 15.25 Драма «Гадзіннік з зязюляй» (16+).
15.10, 18.00 Навіны рэгіёна.
17.05 Беларускі час.
21.00 Панарама.
21.45 Зразумелая палітыка.
22.00 Тэлефільм АТН.
22.25 Серыял «След» (16+).
0.00 Арэна.
0.35 Дзень спорту.

Беларусь 2

6.00 «Уключайся!» Ранішняе шоу (12+).
9.00, 10.45, 21.05 Тэлебарометр.
9.05, 20.05 «Зразумець. Прабачыць» (16+).
10.00 «На тыдзень» (16+).
11.15 Анімацыйны серыял «Качыныя гісторыі» (0+).
12.20 «Вось такія людзі» (12+).
13.05 «Усёй сям'ёй» (6+).
13.50 «Камень, нажніцы, папера» (16+).
14.20 Фэнтэзі «Дом дзіўных дзяцей Міс Перагрын» (16+).
16.25 Камедыя «Бацькоўскае бязмежжа» (12+).
18.10 Серыял «Сышчыца-2» (16+).
21.10 Спортлато 6 з 49, КЕНА.
21.15 Серыял «Практыка» (16+).
22.15 «На кручку» (16+).
23.20 «Гаспадыня лёсу». Серыял (16+).
0.20 «Да спаткання» (16+).

Беларусь 3

7.00 «Дабраранак».
7.35 «Беларуская кухня». Квас з селядцом.
8.05, 12.00, 15.50, 20.30, 23.20 Навіны культуры.
8.15, 18.40 «Маленькі ўцякач». Мастацкі фільм (6+).
10.00 «Нацыянальны хіт-парад».
10.50, 16.45 «Чырвонае і чорнае». Серыял (16+).
12.15 «Беларуская кухня». Шамшурыкі.
12.45 «Я ведаю!»
14.00, 21.05 «Ціхі Дон». Серыял (12+)
16.00 «Архітэктура Беларусі».
16.15 «Навукаманія» (6+).
18.00 «Люблю і памятаю».
20.40 «Калыханка» (0+).
22.50 «Запіскі на палях». Кандрат Крапіва: чалавек, які смяецца... [СЦ]

Беларусь 5

7.00 Лёгкая атлетыка. Адкрыты чэмпіянат Беларусі.
9.30 Вынікі тыдня.
10.15 Футбол. Чэмпіянат Італіі. Серыя А. «Удзінезэ» — «Салернітана».
12.15 Піт-стоп.
12.45 Лёгкая атлетыка. Брыльянтавая ліга.
14.50 Футбол. Чэмпіянат Расіі. Прэм'ер-ліга.
16.50 Футбол. Чэмпіянат Расіі. Прэм'ер-ліга. Агляд.
17.50 На мяжы фолу. Футбольны агляд.
19.20 Футбол. Беларусбанк — чэмпіянат Беларусі. «Дынама» (Брэст) — «Нёман» (Гродна).
21.25 Спорт-цэнтр.
21.35 Футбол. Чэмпіянат Італіі. Серыя А. «Сампдорыя» — «Ювентус».
23.35 Футбол. Беларусбанк — чэмпіянат Беларусі. Агляд.

АНТ

6.00, 7.10, 8.10 «Наша раніца».
7.00, 8.00, 9.00, 11.00, 13.00, 16.00, 18.00 [СЦ], **20.30** Нашы навіны.
9.10 Контуры.
10.25 «Жыць здорава!» (16+)
11.15 Фільм «Сіндром недаказанасці» (16+).
13.15, 23.55 Серыял «Погляд з вечнасці» (16+).
15.10, 16.20, 18.20, 18.55 Інфармацыйны канал (16+).
18.50 «Удача ў прыдачу!» (12+)
21.15 «Прапаганда» (16+) [СЦ].
21.35 Серыял «Залатая Арда» (16+).
1.20 Час.

СТБ

6.00, 6.40, 7.45 «Раніца СТБ».
6.30 [СЦ], **7.30** [СЦ], **8.30** [СЦ], **10.30, 13.30, 16.30, 19.30, 22.30** Навіны «24 гадзіны».
8.40 «Зямля памяці».
8.55 «Тыдзень».
10.40 «Рашэнне ёсць!»
11.10 «Як уладкаваны свет» (16+).
12.45, 20.40 «Самыя шакавальныя гіпотэзы» (16+).
13.45 «Таямніцы Чапман» (16+).
14.40, 16.50 «Смерць шпіёнам!» Серыял (12+).
18.30 «Па сутнасці».
20.10, 23.05 «СТБ-спорт».
20.15 «Сталічныя падрабязнасці».
20.25 «Міншчына».
21.40 «Неверагодна цікавыя гісторыі» (16+).
23.10 «Ваенная тайна» (16+).
0.55 «Мінтранс» (16+).
1.45 «Самая карысная праграма» (16+).

МІР

5.00, 2.35 Серыял «Школа выжывання ад адзінокай жанчыны з трыма дзецьмі ва ўмовах крызісу» (12+).
5.15, 10.10 Серыял «Цікаўная Варвара» (16+).
10.00, 13.00, 16.00, 18.30, 2.00 Навіны (бягучы радок).
13.15, 17.40 «Справы судовыя. Грошы вярніце!» (16+)
14.05, 16.15 «Справы судовыя. Бітва за будучыню» (16+).
15.10 «Справы судовыя. Новыя гісторыі» (16+).
17.05 «Міравое пагадненне» (16+).
18.50 «Слабое звяно» (12+).
19.40, 20.20, 21.00 «Гульня ў кіно» (12+).
21.40, 22.30 «Назад у будучыню» (16+).
23.20, 23.50 «Сусветныя гульні розуму» (12+).
0.20 «Наша кіно. Гісторыя вялікай любові» (12+).
0.45 Маст. фільм «Дзеці Дон-Кіхота» (6+).
2.15 Спецыяльны рэпартаж (12+).

РТР—Беларусь

6.05 «Новая раніца».
11.00, 14.00, 17.00, 20.00 Весткі.
11.30 «Плюс-мінус».
11.50 «Тайны Беларусі» (16+).
13.00 «У людзях».
13.50, 16.50, 19.50, 23.00 Навіны — Беларусь.
14.30 «60 хвілін» (12+).
17.35 Серыял «Тэрмінова ў нумар!» (16+)
21.05 Серыял «Марозава» (16+).
23.10 «Вечар з Уладзімірам Салаўёвым» (12+).

НТБ—Беларусь

6.05 «Астрапрагноз».
6.10 «Здароўе» (12+).
7.00 «Зразумець і абясшкодзіць» (12+).
7.30 «Маршрут пабудаваны» (12+).
8.00, 10.00, 13.00, 16.00, 19.00 Сёння.
8.25, 10.35 Драма «Мяне клічуць Арлекіна» (16+).
11.30 Фільм «Вам — заданне» (12+).
13.25 Надзвычайнае здарэнне.
14.00 Серыял «Вуліцы разбітых ліхтароў» (16+).
16.40, 19.50, 22.10, 23.20 Сёння. Галоўнае.
16.50 Надзвычайнае здарэнне.
17.15 «За гранню» (16+).
18.10 «ДНК» (16+).
20.05, 22.15 Дэтэктыў «Пёс» (16+).
23.35 Дэтэктыў «Пацалунак Сакрата» (16+).

8 канал

7.00, 15.15, 18.50, 21.05, 1.10 «Надвор'е» + «Эрана».
7.05, 15.20 Мультпарад (0+).
7.30 «Прыколы 13-й школы» (6+).
7.35 Серыял «Хало».
8.35 Серыял «Ратавальнікі Малібу» (12+).
10.00 Фантастыка «Пасланнік цемры» (12+).
11.45 Камедыя «Прывід» (6+).
13.35 Серыял «Славутае стагоддзе» (16+).
15.40 Трылер «Люверс» (16+).
17.20 Серыял «Паляўнічыя на старажытнасці» (16+).
18.55 Крымінальная драма «Страйк» (16+).
20.55 «Вечарніца» (0+).
21.15 Містычны трылер «Сайлент Хіл» (18+).
23.20 Баявік, драма «47 ранінаў» (12+).

ВТБ

6.00 «Раніца з гумарам». Дайджэст (16+).
7.55 «Лаві момант» (16+).
9.00 М/ф «Аднойчы ў джунглях» (0+).
9.25 М/ф «Тры каты» (0+).
9.45 М/ф «Царэўны» (6+).
10.10 Анімацыйны фільм «Бос-малакасос» (6+).
11.45 «Дзіцячы КВЗ» (6+).
12.35 «Не здрыганіся!» (16+)
13.20, 0.40 «Рогаў+» (16+).
14.15 «Інтурысты» (16+).
14.45, 1.30 «Проста кухня» (16+).
15.10, 23.20 «Уральскія пельмені» (16+).
16.25 Фэнтэзі «Хронікі драпежных гарадоў» (12+).
18.35, 20.40 Серыял «Бацькам» (16+).
22.30 «Стэндап андэграўнд» (16+).
1.55 Серыял «Татавы дочкі» (12+).
3.25 «Даеш моладзь» (16+).
5.05 «6 кадраў» (16+).

Культура

6.30 «Энцыклапедыя загадак».
7.00 «У некаторым царстве...», «Лятучы карабель», «Сабака ў ботах». М/ф.
8.10 «Нос». Маст. фільм.
9.50 «Звычайны канцэрт».
10.20 «Добрай раніцы». Маст. фільм.
11.45 Астравы.
12.30, 0.55 Дыялогі аб жывёлах.
13.10 «Глабальныя каштоўнасці». Дак. фільм.
14.20 «Жыццё і падарожжы Міклухі-Маклая». Дак. фільм.
15.10 Кіно аб кіно.
15.50 «Чапаеў». Маст. фільм.
17.25 Рэпартажы з будучыні.
18.05 «Успенскі сабор. Маздок». Дак. фільм.
18.35 «Анкета Расійскай імперыі». Дак. фільм.
19.20 «Рамантыка рамансa».
20.15 «Таямніца «Чорных драздоў». Маст. фільм.
21.50 Вялікая опера — 2016.
23.35 «Дабракі». Маст. фільм.
1.35 Шукальнікі.
2.25 «Гісторыя аднаго злачынства», «Банкет». М/ф для дарослых.

Настальгія

6.00 «Да і пасля...» (16+)
6.45, 8.40, 9.40, 11.30, 17.35, 19.05, 21.40, 23.35, 2.40, 3.40, 5.40 Музычная настальгія (12+).
7.00 Маст. фільм «Жыццё адно» (18+).
9.00, 21.00, 3.00 «Мінулы час» (12+).
10.00, 16.00, 22.00, 4.00 «Народжаныя ў СССР» (12+).
11.00, 17.00, 23.00, 5.10 «Блеф-клуб» (16+).
12.00 Маст. фільм «Тры таварышы» (12+).
13.20 Фільм-канцэрт «У мяне быў Моцарт» (12+).
15.00 «Быў час» (16+).
18.00 Маст. фільм «Васіліса Прыгожая» (12+).
19.40 «Музычная гавань Элеаноры Філінай» (16+).
0.00 «Яловая субмарына» (18+).
1.15 Маст. фільм «Якая цудоўная гульня» (18+).

EuroSport 1

4.00, 7.30, 9.30, 10.30, 1.05 Тэніс (6+).
5.30, 14.00, 19.00, 22.00, 2.30 Веласпорт (6+).
12.00 Конны спорт (6+).
13.00, 20.05 One Make Racing.
21.05, 23.30 Маўнцібайк (6+).
0.05, 0.30 Вяслярны слалам (6+).

Кінакамедыя

0.50 Нічога не бачу, нічога не чую (16+).
2.45 Прышэльцы ў Амерыцы (6+).
4.15 Цяжарны (16+).
5.50 Крымінальная фішка ад Генры (16+).
7.50 Бландзінка ў законе-2 (12+).
9.35 Гітлер Капут (16+).
11.25 Двое: я і мой цень (16+).
13.20 Выгляд зверху лепшы (12+).
14.55 Вельмі страшнае кіно (16+).
16.30 Вельмі страшнае кіно-2 (16+).
18.00 Вельмі страшнае кіно-3 (16+).
19.30 Вельмі дрэнная настаўніца (18+).
21.10 Хто падставіў труса Роджэра (16+).
23.00 Кароль вечарынак-2 (16+).

ТБ3

6.00 Калекцыя «Беларусьфільма» (12+).
8.55 Калекцыя «Беларусьфільма»: «Дзяржаўная граніца» (12+).
11.25, 5.45 «Глядзі сам» (16+).
11.40 «Паглядзім» (12+).
12.10 «Аб здароўі сямейна і сур'ёзна» (12+).
13.10 «Хронікі маскоўскага побыту» (12+).
13.55 «Балерына». Анімацыйны фільм (6+).
15.20 «Вакол Свету. Месцы сілы» (16+).
16.20 «Старац» (12+).
18.15 «Сляпая» (16+).
20.15 «Споведзь экстрасэнса» (16+).
21.15 «Урачы» (16+).
22.15 «Паўночнае зязянне» (16+).
1.55 «Вясельныя клопаты» (16+).
4.55 «Містычныя гісторыі» (16+).

ТБ1000

5.00 Якія не спяць у Сіэтле (6+).
6.55 Лега. Фільм (6+).
8.45 Бэтмен: пачатак (16+).
11.05 Цёмны рыцар (16+).

13.40 Цёмны рыцар: адраджэнне легенды (16+).
16.35 Цуда-жанчына (16+).
19.00 Мая супербылая (16+).
20.40 Хэнкок (16+).

22.15 Неверагодны Халк (16+).
0.10 Зладзеі таўстуху, калі зможаш (16+).
2.00 Без тармазоў (16+).
3.30 Таемнае жыццё свойскай жывёлы (6+).

ТБ1000 Рускае кіно

5.30, 8.25 Смяшарыкі (6+).
7.00 Фіксікі (6+).
10.00, 10.50 Скліфасоўскі (16+).
11.40, 2.15 Індыга (16+).
13.15 Эбігейл (6+).

15.10 Баця (16+).
16.30 Дарагі тата (12+).
17.55 Жаніх (12+).
19.30 Як я стаў рускім (16+).
21.10 Цяжкасці выжывання (16+).
22.40 Хэпі-энд (12+).
0.20 Саранча (18+).

National Geographic

3.50 Каханне з абмежаваннямі (16+).
6.00 Навуковыя глупствы (16+).
6.40, 7.05 Гульні розуму (16+).
8.00, 8.45, 9.35, 10.25 Дзікі тунец (16+).
11.15, 12.10, 13.10, 2.00, 2.50, 3.40 Асушыць акіян (16+).
14.05, 14.55, 15.50, 16.40 Аўта-SOS (16+).
17.35, 18.25, 19.15, 20.05 Расследаванне авіякатастроф (16+).
21.00 Закінутыя скарбы Рыма (16+).
21.50 Паляўнічыя на дыназаўраў (16+).
22.45, 23.35 Ліхтугі за мяжой: злачынствы і пакаранне (16+).
0.30, 1.20 Злавіць кантрабандыста (16+).
04.30 Неверагодныя цуды тэхнікі (16+).
05.15, 5.35 Гісторыя дзесяцігоддзяў (16+).

ЯСНАе

5.45 Маст. фільм «Ашалелы аўтобус» (16+).
7.35, 9.15, 10.55, 12.40 Серыял «Ваенная разведка: Паўночны фронт» (16+).
14.20, 15.55 Серыял «Танкіст» (12+).
17.30 Футбол. Расійская Прэм'ер-ліга. «Тарпеда» — «Краснадар».
19.30 Маст. фільм «Варашылаўскі стралок» (12+).
21.10 Маст. фільм «Легенда аб Калаўраце» (12+).
23.05 Маст. фільм «Прывідны ганшчык-2» (12+).
0.40 Маст. фільм «Вікінг» (16+).
3.00 Маст. фільм «Брэсцкая крэпасць» (12+).

У праграме магчымы змяненні. Перадрукоўка праграмы забаронена. [СЦ] – фільм трансліюецца са скрытымі субцітрамі.

Беларусь 1

05.50, 17.05, 19.10 Драма «Зінка-масквічка» (12+).
7.30 Слова Мітрапаліта Веніяміна на свята Успення Прасвятой Багародзіцы.
7.40 Клуб рэдактараў (16+).
9.00, 12.00, 15.00, 19.00 Навіны.
9.10 «Арсенал» (12+).
9.45 Гісторыі выратавання (12+).
10.25 «Санкцыі для народа». Тэлефільм АТН (12+).
10.45 Маршрут пабудаваны (12+).
11.25 Пытанне нумар адзін.
12.10 Навіны. Цэнтральны рэгіён.
12.35 Канцэрт Евы Польны «Глыбокае сіняе мора» (12+).
15.15 Вакол планеты.
15.55 Здароўе (12+) [СЦ].
16.35 Сэнс жыцця (12+).
20.40 Навіны надвор'я.
21.00 Галоўны эфір.
22.30 Драма «Каханне з рызыкай для жыцця» (12+).

Беларусь 2

6.00 «Уключайся. Лепшае за тыдзень». Ранішняе шоу (12+).
8.00, 19.35 Тэлебарометр.
8.05 «Гаспадыня лёсу». Серыял (16+).
9.50 Мультсерыял «Машыны казкі» (0+).
10.00 Фільм-экранізацыя «Вады сланам!» (12+)
12.00 «На нажах» (16+).
12.55 Летні біятлон. Кубак Садружнасці. Сочы. Масстарт.
13.50 Трылер «Чужы» (16+).
15.45 «Тата папаў» (16+).
17.40 Драма «Гісторыя аднаго прызначэння» (12+).
20.05 «На кручку» (16+).
20.10 Спортлато 5 з 36, КЕНА.
21.15 «Да спаткання» (16+).
22.05 Драма «Гатэль «Гранд Будапешт» (16+).

Беларусь 3

7.20 «Дзюймовачка». М/ф (0+).
7.50 «Святыні Беларусі».
8.15, 14.15 Навіны культуры.
8.25 «Сёння — новы атракцыён». Маст. фільм (12+).
10.00 «Наперад у мінулае».
10.25 «Беларуская кухня». Капуста кручаная. Квасоўка.
10.55 «Нацыянальны хіт-парад».
11.45 «Сваімі словамі».
12.25 «Снежная каралева» Маст. фільм (6+) [СЦ].
13.45 «Кошкін дом». М/ф (6+).
14.25 Спецыяльны культурны рэпартаж. Фестываль «Кліч Палесся».
14.55 «Загадана ўзяць жывым». Маст. фільм (12+).
16.20 Канцэрт вакальнага гурта «Viva».
17.25 «Кадры жыцця».
18.20 «Той самы Мюнхгаўзен». Маст. фільм (6+) [СЦ].
20.40 «Калыханка» (0+).
21.05 «Зніклыя». Маст. фільм (16+).

Беларусь 5

7.00 Летні біятлон. Кубак Садружнасці.
7.50 Футбол. Чэмпіянат Расіі. Прэм'ер-ліга. «Факел» (Варонеж) — «Спартак» (Масква).
9.50 Хачу стаць...
10.20 Піт-стоп.
10.55 Летні біятлон. Кубак Садружнасці. Мужчыны.
12.20, 16.50 Хакей. Кубак Беларусі.
14.40 Азбука спорту.
14.55 Футбол. Чэмпіянат Расіі. «Лакаматыў» (Масква) — ФК «Арэнбург».
20.00 Футбол. Беларусбанк — чэмпіянат Беларусі. БАТЭ (Барысаў) — «Шахцёр» (Салігорск).
21.45 Футбол. Чэмпіянат Італіі. «Фіярэнціна» — «Напалі».
23.35 Футбол. Беларусбанк — чэмпіянат Беларусі. Агляд.

АНТ

7.00, 9.00, 16.00 [СЦ] Нашы навіны.
7.10 Фільм «Самае галоўнае» (12+).
9.10, 1.45 «Метэагід».
9.35 «Здароўе» (16+).
10.35 «Бачылі відэа?» (6+)
12.15 Серыял «Прыгажуня» (16+).
16.20 «Міхаіл Таніч. Не забывай» (16+).
18.05 Фільм «Адпачынак летам» (12+).
20.00 Контуры.
21.15 «Беларусбанк 100 гадоў побач з кожным» (12+).
21.20 Серыял «Тата для Сафіі» (12+).
0.45 «Алена Цыплакова. Лепшы доктар — каханне» (12+).

СТБ

6.10, 1.35 «Таямніцы Чапман» (16+).
8.25 «Невядомая гісторыя» (16+).
9.00, 10.40 «Ваенная тайна» (16+).
10.00 «Вялікі горад».
10.30, 13.30, 16.30 Навіны «24 гадзіны».
11.15 Дакументальны праект (16+).
12.00, 13.40, 16.55 «Смерць шпіёнам. Крым». Серыял (12+).
16.40 «Сенат».
19.30 «Тыдзень».
21.05 Дакументальны спецпраект (16+).
22.35 «Засакрэчаныя спісы» (16+).
0.10 «Ежа багоў» (16+).

МІР

5.00, 1.55 Серыял «Школа выжывання ад адзінокай жанчыны з трыма дзецьмі ва ўмовах крызісу» (12+).
5.05 Маст. фільм «Папялушка» (0+).
6.25 Маст. фільм «Казка аб страчаным часе» (0+).
7.55, 8.40 «Слабае звяно» (12+).
9.30 «ФазэндаЛайф» (6+).
10.00, 16.00 Навіны (бягучы радок).
10.10 Маст. фільм «Стары Хатабыч» (0+).
11.45 Маст. фільм «Каралеўства крывых люстэркаў» (0+).
13.10, 16.15 Серыял «Вялікая перамена» (0+).
18.25 Серыял «Гардэмарыны, наперад!» (12+)
0.00 Маст. фільм «Арда» (16+).
4.35 Серыял «Тацццяніна ноч» (16+).

РТР—Беларусь

7.05 Фільм «Калі мяне не стане» (12+).
10.25 «Ранішняя пошта з Мікалаем Баскавым».
11.00, 17.00 Весткі.
11.30 Фільм «На ростанях» (16+).
13.15 Серыял «Па шчасце» (12+).
18.00 «Песні ад усёй душы» (12+).
20.00 Весткі тыдня.
21.00 «Мінск: ад нараджэння да мегаполіса».
21.15 «У людзях».
21.55 Фільм «Паўднёвыя ночы» (12+).
23.35 Масква. Крэмль. Пуцін.
0.10 «Нядзельны вечар з Уладзімірам Салаўёвым» (12+).

НТБ—Беларусь

6.10 «Астрапрагноз».
6.20 Спорт-мікс.
6.30 «Погляд на Беларусь» (12+).
6.55 Беларусы (6+).
7.25 «Дача» (12+).
8.00, 10.00, 16.00 Сёння.
8.20 «Я хачу гэта ўбачыць!» (6+)
8.55 «Навукаманія» (6+).
9.25 «Урачэбныя таямніцы плюс» (12+).
10.20 «Кватэрнае пытанне.by» (12+).
10.55 «Першая перадача» (16+).
11.20 «Цуд тэхнікі» (12+).
12.05 «Дачны адказ» (0+).
13.00 «Паедзем, паядзім!» (0+).
13.30 «НашСпажыўНагляд» (16+).
14.20 «Кантрольная па спецыяльнасці» (12+).
15.40, 16.20 «Следства вялі...» (16+)
19.00 «Вынікі тыдня».
20.20 Серыял «Мянтоўскія войны» (16+).
23.40 «Зразумець і абясшкодзіць» (12+).
0.10 «Зоркі сышліся» (16+).

8 канал

7.00, 14.15, 19.50, 21.10, 0.25 «Надвор'е» + «Эрана».
7.05 Мультпарад (0+).
9.05 «Любімае кіно».
10.35 «Гатуй як шэф» (12+).
10.45 Драма «Вайна і мір» (12+).
14.20 «Міньёны».
15.50 Драма «Спакуса».
19.15 «Суперлато».
19.55 Серыял «Чорнае люстэрка» (16+).
20.55 «Вечарніца» (0+).
21.15 Вестэрн «Уайат Эрпл» (16+).

ВТБ

6.00 «Дурні і дарогі» (16+).
7.00 «Раніца з гумарам» (16+).
10.45, 23.10 «КВЗ. Панашаму» (16+).
12.00 «Галерэя прыгажосці» (16+).
12.40 «Лаві момант» (16+).
13.00 «Дзіцячы КВЗ» (6+).
13.50 «Асцярожна: дзеці!» (6+)
14.45 «Стэндап андэграўнд» (16+).
15.40 Серыял «Вароніны» (12+).
17.25 Серыял «Івановы—Івановы» (16+).
19.10 Серыял «Пастукайся ў мае дзверы» (16+).
20.00 Серыял «Дылды» (16+).
21.00 Прыгоды «Шэрлак Холмс» (12+).
0.00 Серыял «Выжыць пасля» (16+).
0.55 Серыял «Крамлёўскія курсанты» (12+).
2.35 Серыял «Сямейны бізнес» (16+).
3.25 «Адна за ўсіх» (16+).
4.45 «6 кадраў» (16+).

Культура

6.30 «Пешшу...»
7.00 «Іншыя Раманавы».
7.30 «Першыя ў свеце».
7.45 Легенды сусветнага кіно.
8.15 «Вясна». Маст. фільм.
10.00, 15.00, 19.30, 23.30 Навіны культуры.
10.15, 2.25 Красуйся, горад Пятроў!
10.45 Academia.
11.35 Штучны адбор.
12.20 Лінія жыцця.
13.15, 21.25 «Сярожа». Маст. фільм.
14.30 «Яго Галгофа. Мікалай Вавілаў». Дак. фільм.
15.05 Мая любоў — Расія!
15.40 «Наталля Дудзінская. Багіня танца». Дак. фільм.
16.20, 1.35 Міжнародны фестываль «Музычны Алімп».
17.10, 23.50 «Следства вядуць знатакі». Маст. фільм.
19.00 «Сакрэты жывой клеткі». Дак. серыял.
19.45 Лісты з правінцыі.
20.20 «Добрай ночы, малыя!»
20.35 Астравы.
22.45 Колер часу.
23.00 «Рассакрэчаная гісторыя». Дак. серыял.

Настальгія

6.00 Маст. фільм «Юнацтва Максіма» (12+).
7.30, 11.35, 15.40, 17.30, 19.05, 20.40, 21.40, 23.30, 0.45, 2.30, 3.40, 5.30 Музычная настальгія (12+).
7.45 Канцэрт «Вялікі кавалак жыцця» (12+).
9.00 «Быў час» (16+).
10.00, 16.00, 22.00, 4.00 «Народжаны ў СССР» (12+).
11.00, 17.00, 23.00, 5.00 «Блеф-клуб» (16+).
12.00 Маст. фільм «Вяселле» (12+).
13.05 «Дамісолька» — Алімпіяда нашага двара» (12+).
15.00, 21.00, 3.00 «Мінулы час» (12+).
18.00 «СевАлогія» (18+).
19.20 Маст. фільм «Брунетка за 30 капеек» (18+).
0.00 «Да і пасля...» (16+)
1.00 Маст. фільм «Рэтра ўтраіх» (18+).

EuroSport 1

4.00, 21.00 Трыятлон (6+).
5.30, 6.30, 9.30, 11.00, 15.00, 16.00, 17.30, 18.15, 22.10, 23.00, 2.30 Веласпорт (6+).
7.30, 12.00, 19.05, 0.00 Снукер (6+).
14.00 Маўнцібайк (6+).
1.30 Алімпійскія гульні (6+).

Кінакамедыя

0.35 Кароль вечарынак-2 (16+).
2.55 Няма чаго губляць (16+).
4.40 Высокі бландзін у чорным чаравіку (12+).
6.25 Вяртанне высокага бландзіна (12+).
7.55 Завісунць у Палм-Спрынгс (18+).

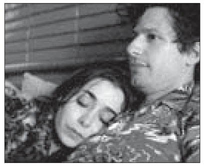

9.35 Гэты шалёны, шалёны, шалёны, шалёны свет (6+).
12.30 Паездка ў Амерыку (18+).
14.45 Іх уласная ліга (16+).
17.10 Думай, як мужчына (12+).
19.30 Дзядуля лёгкіх паводзін (18+).
21.20 Крымінальная фішка ад Генры (16+).
23.20 Гітлер Капут (16+).

ТБ3

6.00 Калекцыя «Беларусьфільма» (12+).
9.25 «Вакол Свету. Месцы сілы» (16+).
10.20 «Доктар І».
10.50 «Глядзі сам» (16+).
11.05 «Жорсткі Стамбул». Серыял (16+).
12.30 «Пачаснаку» (12+).
13.00 «Перыскоп» (16+).
13.20, 19.35, 0.30 «Сляпая» (16+).
14.20, 20.35, 1.50 «Варажбітка» (16+).
15.20 «Споведзь экстрасэнса» (16+).
16.15, 4.00 «Паглядзім» (12+).
16.45, 3.10 «Апакаліпсіс» (16+).
17.40 «Знахаркі» (16+).
18.35 «Урачы» (16+).
21.35 «Паўночнае ззянне» (16+).
22.40 «Другі зрок-2» (16+).
4.30 «Суд ідзе». Дак. серыял (16+).

ТБ1000

5.00, 5.40 Доктар Хаус (16+).
6.40 Страшна прыгожы (16+).
8.10 Як прыручыць цмока (12+).
9.50 Як прыручыць цмока-2 (6+).
11.30 Браты Грым (12+).
13.30 Робін Гуд: пачатак (16+).
15.30 Мушкецёры (12+).
17.20, 18.10 Элементарна (16+).
19.00 Птушка на правадзе (16+).
21.00 Паляўнічы на галовы (16+).
22.55 Зляві таўстуху, калі зможаш (16+).
0.50 Страшна прыгожы (16+).
2.10 Версальскі раман (18+).
3.55 Рамэа і Джульета (12+).

ТБ1000 Рускае кіно

5.30 Смяшарыкі (6+).
7.00 Фіксікі (6+).
8.25 Гатэль «Бялград» (12+).
10.15 Кухня ў Парыжы (12+).
12.05 Кухня. Апошняя бітва (12+).
14.00 Сувязь (16+).
15.30 Пара з будучыні (12+).
17.10, 18.05 Скліфасоўскі (16+).
19.00 Пракляты чыноўнік (16+).
20.30 Дзень дурня (16+).
22.05 Дзень горада (16+).
23.35 Дзень да (18+).
1.10 Неадэкватныя людзі (16+).
2.50 Неадэкватныя людзі-2 (16+).

National Geographic

6.00, 5.40 Навуковыя глупствы (16+).
6.20, 7.10 Неверагодны доктар Пол (16+).
8.05, 8.55 У дзікай прыродзе з Беарам Грылсам (16+).
9.45, 10.40 Аўта-SOS (16+).
11.30 Дзікі тунец: Поўнач супраць Поўдня (16+).
12.20 Дзікі тунец (16+).
13.10, 14.05, 19.15, 20.05, 1.55, 2.40 Расследаванні авіякатастроф (16+).
15.00, 15.50, 0.25, 1.10 Служба бяспекі аэрапорта (16+).
16.40 Закінутыя скарбы Рыма (16+).
17.30, 21.00, 21.50, 3.20 Еўропа з вышыні птушынага палёту (16+).
18.25, 18.50 Фабрыка ежы (16+).
22.45, 23.35 Міжнародны аэрапорт Дубай (16+).
4.05 Суперзбудаванні: цуды інжынерыі (16+).
4.55, 5.15 Гульні розуму (16+).

ЯСНАе

5.15 Серыял «У сузор'і Стральца» (16+).
7.05 Серыял «Сын бацькі народаў» (16+).
8.55 Серыял «У чэрвені 41-га» (12+).
10.40 Серыял «Разведчыцы» (16+).
12.25 Маст. фільм «Карпацкае золата» (16+).
14.05 Маст. фільм «Дняпроўскі рубеж» (16+).
16.20 Серыял «Палянванне на піранню» (16+).
17.55 Серыял «Снайпер-2. Тунгус» (16+).
19.25 Серыял «Танкіст» (12+).
21.00 «Ясна аб футболе».
21.35 Маст. фільм «Рыдзік» (16+).
23.35 Маст. фільм «Джокер» (16+).
1.05 Маст. фільм «Заўтра будзе позна» (6+).
2.40 Дак. серыял «Спадчына» (6+).
3.15 Маст. фільм «Вайна пад дахамі» (12+).

У праграме магчымы змяненні. Перадрукоўка праграмы забаронена. [СЦ] – фільм транслюецца са скрытымі субцітрамі.

Беларусь 1

6.00, 7.20, 8.20 Добрай раніцы, Беларусь!
7.00, 8.00, 9.00, 12.00, 13.00, 15.00, 17.00, 19.00 Навіны.
7.05 Навіны эканомікі.
7.10, 18.15, 23.50 Зона X (16+).
8.05 Зразумелая палітыка.
9.10, 22.00 Серыял «След» (16+).
10.45, 0.25 «Скажынемаўчы».
11.45, 12.10, 13.05, 18.35, 19.20 Серыял «Алібі» (16+).
14.00 «Здарова здаровым быць!» (6+) [СЦ]
14.50, 15.25 Драма «Стажор» (16+).
15.10, 18.00 Навіны рэгіёна.
17.05 Беларуская часінка (прамы эфір).
21.00 Панарама.
21.45 Гэта іншае.
23.30 Сфера інтарэсаў.
0.10 Дзень спорту.

Беларусь 2

6.00 «Уключайся!» Ранішняе шоу (12+).
9.00, 18.00 Тэлебарометр.
9.05 «Сямейныя гісторыі». Дак. драма (16+) [СЦ].
10.00, 17.10 Меладрама «20 хвілін» (16+).
10.55, 18.05 Серыял «Сышчыца-2» (16+).
12.50 «Тры першыя спатканні» (16+).
13.35, 21.15 Серыял «Практыка» (16+).
14.30 «На тыдзень» (16+).
15.10, 0.15 «Да спаткання» (16+).
15.55 Нічога сабе ньюз (12+).
16.00 «ПІН_КОД» (12+).
16.55 «Вось такія людзі» (12+).
20.10 Серыял «Сляпая» (16+).
21.10 Спортлато 6 з 49, КЕНА.
22.15 «Веру не веру» (16+).
23.15 «Гаспадыня лёсу». Серыял (16+).

Беларусь 3

7.00 «Дабранарак».
7.35 «Беларуская кухня». Крэпка каша.
8.05, 12.00, 15.50, 20.30, 23.25 Навіны культуры.
8.15, 18.55 «Зроблена ў СССР». Серыял (12+) [СЦ].
9.50, 18.15 «Апошні дзень» (12+) [СЦ].
10.25 Дарога памяці.
10.35, 16.55 «Чырвонае і чорнае». Серыял (16+).
12.10 «Беларуская кухня». Боршч з клёцкамі.
12.40 «Я ведаю!»
14.00, 21.05 «Ціхі Дон». Серыял (12+) [СЦ].
16.00 Канцэрт «Будзь здаровы, гаспадар!»
20.40 «Калыханка» (0+).
22.55 «Запіскі на палях» [СЦ].

Беларусь 5

7.00 Футбол. Чэмпіянат Італіі. Серыя А. «Сампдорыя» — «Ювентус».
8.55 Футбол. Беларусбанк — чэмпіянат Беларусі. «Дынама» (Брэст) — «Нёман» (Гродна).
10.50 Футбол. Беларусбанк — чэмпіянат Беларусі. Агляд.
11.35 На мяжы фолу. Футбольны агляд.
13.05 Футбол. Чэмпіянат Расіі. Прэм'ер-ліга. Агляд.
14.05 Хакей на траве. Суперкубак Беларусі. Мужчыны. ХК «Мінск» — «Будаўнік» (Брэст).
15.30 Футбол. Чэмпіянат Расіі. Прэм'ер-ліга.
17.30 Спорт-кадр.
18.05, 21.55 Спорт-цэнтр.
18.15 Баскетбол 3х3. Нацыянальная ліга.
22.05 Футбол. Чэмпіянат Італіі. «Рома» — «Крэманезэ».

АНТ

6.00, 7.10, 8.15, 9.10 «Наша раніца».
7.00, 8.00, 9.00, 11.00, 13.00,16.00, 18.00 [СЦ], **20.30** Нашы навіны.
7.10, 8.10 «Трывожная кнопка» (16+).
10.00 «Прапаганда» (16+) [СЦ].
10.20 «Жыць здарова!» (16+)
11.15 Серыял «У гадзіну бяды» (16+).
13.15, 23.15 Серыял «Погляд з вечнасці» (16+).
15.10, 16.20, 18.20 Інфармацыйны канал (16+).
21.15 Серыял «Залатая Арда» (16+).
1.00 Час.

СТБ

6.00, 6.40, 7.45, 8.40 «Раніца СТБ».
6.30 [СЦ], **7.30** [СЦ], **8.30** [СЦ], **10.30, 13.30, 16.30, 19.30, 22.30** Навіны «24 гадзіны».
9.00 «Глядзець усім!» (16+)
9.30 «Па сутнасці».
10.40, 23.10 «Загадкі чалавецтва з Алегам Шышкіным» (16+).
11.30 «Як уладкаваны свет» (16+).
12.20, 20.40, 0.40 «Самыя шакавальныя гіпотэзы» (16+).
13.45, 23.55 «Таямніцы Чапман» (16+).
14.35, 21.20 «Неверагодна цікавыя гісторыі» (16+).
15.45, 16.50 «Смерць шпіёнам!» Серыял (12+).
20.10, 23.05 «СТБ-спорт».
20.15 «Сталічныя падрабязнасці».
20.25 «Міншчына».
22.00 «Р. S.»

МІР

5.00, 3.10 Серыял «Школа выжывання ад адзінокай жанчыны з трыма дзецьмі ва ўмовах крызісу» (12+).
6.05, 10.10 Серыял «Цікаўная Варвара-2» (12+).
10.00, 13.00, 16.00, 18.30, 2.35 Навіны (бягучы радок).
13.15, 17.40 «Справы судовыя. Грошы вярніце!» (16+)
14.05, 16.15 «Справы судовыя. Бітва за будучыню» (16+).
15.10 «Справы судовыя. Новыя гісторыі» (16+).
17.05 «Міравое пагадненне» (16+).
18.50 «Слабае звяно» (12+).
19.40, 20.20, 21.00 «Гульня ў кіно» (12+).
21.40, 22.30 «Назад у будучыню» (16+).
23.20, 23.50 «Сусветныя гульні розуму» (12+).
0.20 «Наша кіно. Гісторыя вялікай любові» (12+).
0.45 Маст. фільм «Аляксандр Неўскі» (12+).
2.50 Спецыяльны рэпартаж (12+).

РТР—Беларусь

6.05 «Новая раніца».
11.00, 14.00, 17.00, 20.00 Весткі.
11.30 «Аб самым галоўным» (12+).
12.35 «Кропкі над і» (16+).
13.50, 16.50, 19.50, 23.00 Навіны — Беларусь.
14.30 «60 хвілін» (12+).
17.35 Серыял «Тэрмінова ў нумар!» (16+)
21.05 Серыял «Марозава» (16+).
23.10 «Вечар з Уладзімірам Салаўёвым» (12+).

НТБ—Беларусь

6.05 «Астрапрагноз».
6.10, 7.15, 8.20, 16.40, 19.50, 22.10, 23.20 Сёння. Галоўнае.
6.15 «Здарова здаровым быць!» (6+)
6.55 Будучыня сёння (12+).
7.30 «Маршрут пабудаваны» (12+).
8.00, 10.00, 13.00, 16.00, 19.00 Сёння.
8.35 «Навукаманія» (6+).
9.05, 23.30 Дэтэктыў «Пацалунак Сакрата» (16+).
10.35 Баявік «Марскія д'яблы. Рубяжы Радзімы» (16+).
12.25, 13.55 Серыял «Вуліцы разбітых ліхтароў» (16+).
13.25, 16.50 Надзвычайнае здарэнне.
17.15 «За гранню» (16+).
18.10 «ДНК» (16+).
20.05, 22.15 Дэтэктыў «Пёс» (16+).

8 канал

7.00, 15.20, 17.35, 21.05, 0.35 «Надвор'е» + «Эрана».
7.05, 15.25 Мультпарад (0+).
7.30 «Прыколы 13-й школы» (6+).
7.35 Серыял «Хало».
8.35 «Паляванне і рыбалка».
9.05 Серыял «Ратавальнікі Малібу» (12+).
10.30 Фантастыка «Прывід у даспехах» (16+).
12.10 Трылер «Адчайныя» (16+).
13.45 Серыял «Славутае сагоддзе» (16+).
15.55 Трылер «Люверс» (16+).
17.40 Серыял «Паляўнічыя на старажытнасці» (16+).
19.15 Фантастыка «Падводная лодка» (16+).
20.50 «Вечарніца» (0+).
21.10 Драма «Аднойчы ў пустыні» (16+).
23.05 Трылер «Фліртз д'ябалам» (18+).

ВТБ

6.00 «Раніца з гумарам». Дайджэст (16+).
7.55 «Лаві момант» (16+).
9.00 М/ф «Аднойчы ў джунглях» (0+).
9.25 М/ф «Звераняты» (6+).
10.05 М/ф «Тры каты» (0+).
10.35 М/ф «Царэўны» (6+).
11.00 Анімацыйны фільм «Леанарда: місія «Мона Ліза» (6+).
12.25 «Гатуем як шэф» (16+).
12.55 «Велабайкі» (16+).
13.25 «Галерэя прыгажосці» (16+).
14.05 «Наш рамонт» (16+).
14.35 «Селапаляцела» (16+).
15.05 Трылер «Дзявятая» (16+).
16.45 Трылер «Відок: паляўнічы на прывідаў» (16+).
18.50 Баявік «Ліга выдатных джэнтльменаў» (12+).
20.40 Прыгоды «Шэрлак Холмс» (12+).
22.50, 2.25 «Уральскія пельмені» (16+).
0.10 Трылер «Вострау праклятых» (16+).
3.40 «Даеш моладзь» (16+).
5.15 «6 кадраў» (16+).

Культура

6.30 «Біблейскі сюжэт».
7.00 «Трое з Прастаквашына», «Канікулы ў Прастаквашыне», «Зіма ў Прастаквашыне». М/ф.
7.55 «Таямніца «Чорных драздоў». Маст. фільм.
9.30 «Звычайны канцэрт».
10.00 «Перадзвіжнікі. Абрам Архіпаў».
10.25 «Чайка». Маст. фільм.
12.25 «Чорныя дзіркі. Белыя плямы».
13.10, 1.05 Дыялогі аб жывёлах.
13.55 Балет «Іван Грозны».
15.45 Лінія жыцця.
16.45 «Энцыклапедыя загадак».
17.15 «Дабракі». Маст. фільм.
18.35, 1.45 Шукальнікі.
19.20 Лінія жыцця.
20.15 Кіно аб кіно.
20.55 «Добры дзень, я ваша цётка!» Маст. фільм.
22.40 «Кінескоп».
23.20 «Вясна». Маст. фільм.
2.30 «Фільм, фільм, фільм», «Гэта зусім не пра гэта». М/ф для дарослых.

Настальгія

6.00 «Яловая субмарына» (18+).
7.15 Маст. фільм «Якая цудоўная гульня» (18+).
8.40, 9.40, 11.40, 12.45, 14.40, 15.40, 17.30, 23.35, 2.20, 3.40, 5.30 Музычная настальгія (12+).
9.00, 15.00, 3.00 «Мінулы час» (12+).
10.00, 16.00, 22.00, 4.00 «Народжаны ў СССР» (12+).
11.10, 17.00, 23.00, 5.00 «Блеф-клуб» (16+).
12.00 «Да і пасля...» (16+)
13.00 Маст. фільм «Жыццё адно» (18+).
18.00 Маст. фільм «Тры таварышы» (12+).
19.20 Фільм-канцэрт «У мяне быў Моцарт» (12+).
21.00 «Быў час» (16+).
0.00 «Спяем, сябры!» (12+)
1.00 Маст. фільм «Калі б ведаць...» (18+)

EuroSport 1

4.00, 7.30, 1.00 Тэніс: турнір Вялікага шлема US Open. Жанчыны: Фернандэс — Радукану (6+).
5.30, 10.30, 13.00, 14.00, 22.05, 2.30 Веласпорт. «Вуэльта». Мужчыны (16+).
9.30 Алімпійскія гульні. «Зала славы: Токіа-2020» (16+).
12.00 One Make Racing: суперкубак Porsche, Францыя (6+).
12.30 Усе віды спорту (6+).
19.00, 0.05 Конны спорт: Global Champions Tour, Валкенсвард.
20.45 Маўнцібайк: чэмпіянат свету Ле Жэ. Мужчыны (6+).
0.00 Конны спорт (6+).

Кінакамедыя

1.35 Пакуль вяселле не разлучыць нас (12+).
4.10 Высокі бландзін у чорным чаравіку (12+).
5.50 Вяртанне высокага бландзіна (12+).
7.20 Забойны футбол (16+).
9.20 Бландзінка ў законе (12+).
11.05 Думай, як мужчына (12+).
13.20 Думай, як мужчына-2 (12+).
15.20 Хто я? (12+)
17.40 Аднойчы ў Вегасе (12+).
19.30 Дзядуля лёгкіх паводзін (18+).
21.20 Шоу Трумана (6+).
23.15 Завіснуць у Палм-Спрынгс (18+).

ТБ3

6.00 Калекцыя «Беларусьфільма» (12+).
10.15, 4.25 «Не гульня» (12+).
12.00 «Пачаснаку» (12+).
12.35 «Самы смачны дзень» (6+).
13.05 «Улегцыі» (12+).
13.40 «Новы дзень» (16+).
14.10 «Далёка і яшчэ далей» (16+).
15.05 «Дзённік экстрасэнса» (16+).
17.55 «Зоркі супраць СССР». Дак. фільм (16+).
18.45 «Хопіць чутак». (16+).
19.15 «Вясельныя клопаты» (16+).
22.30 «Перыскоп» (16+).
22.50 «Бачнасць гневу» (16+).
0.50 «Усё ў тваіх руках» (16+).

ТБ1000

2.50 «Гарадскія легенды» (16+).
5.55, 2.45 Птушка на правадзе (16+).
8.10 Хаціка: самы верны сябар (6+).

9.50 Таемнае жыццё свойскай жывёлы (6+).
11.15 Марлі і я (12+).
13.20 Паляўнічы на галовы (16+).
15.15 Злаві таўстуху, калі зможаш (16+).
17.15 Лега. Фільм (6+).
19.00 Бэтмен: пачатак (16+).
21.25 Цёмны рыцар (16+).
0.00 Цёмны рыцар: адраджэнне легенды (16+).

ТБ1000 Рускае кіно

5.30, 8.30 Фіксікі (6+).
6.55 Смяшарыкі (6+).
10.00, 10.50, 11.40 Скліфасоўскі (16+).
12.35 Праклятыя чыноўнік (16+).
14.05 Дзяўчыны бываюць розныя (16+).
15.40 Халоп (12+).
17.30 Вострау шанцавання (12+).
19.00 Індыга (16+).
20.35 Эбігейл (6+).
22.30 Пабочны эфект (16+).
0.05 Я іду шукаць (16+).
1.30 Дзень да (18+).
2.55 Баця (16+).
4.10 Дарагі тата (12+).

National Geographic

6.00 Навуковыя глупствы (16+).
6.40, 7.05, 5.35 Гульні розуму (16+).
8.00, 8.50, 9.35, 10.25 Дзікі тунец: Поўнач супраць Поўдня (16+).
11.15, 12.15, 13.10 Асушыць акіян (16+).
14.05, 14.55, 15.50, 16.40, 0.20, 1.10 Аўтa-SOS (16+).
17.35, 18.25, 19.15, 20.10 Расследаванне авіякатастроф (16+).
21.00 Апошнія волаты: дзікая рыба (16+).
21.50 Дзікі тунец (16+).
22.40, 23.30 Аляска: новае пакаленне (16+).
1.55, 2.45, 3.30 Тайная гісторыя караблекрушэнняў (16+).
4.15 Неверагодныя цуды тэхнікі (16+).
5.00, 5.20 Гісторыя дзесяцігоддзяў (16+).

ЯСНАе

6.20, 8.05, 10.20, 12.10 Серыял «Ваенная разведка: Першы ўдар» (16+).
9.50 «Вось гэта кіно!»
14.00 Футбол. Беларусбанк — чэмпіянат Беларусі. «Мінск» — «Слуцк».
16.00 Футбол. Беларусбанк — чэмпіянат Беларусі. «Славія-Мазыр» — «Віцебск».
18.00 Футбол. Беларусбанк — чэмпіянат Беларусі. «Нёман» (Гродна) — «Іслач» (Мінскі раён).
20.00 Футбол. Беларусбанк — чэмпіянат Беларусі. «РЦАР-БДУ» (Мінск) — «Дынама-Брэст».
22.00 Маст. фільм «Гарачыя навіны» (16+).
23.45 Маст. фільм «Круты» (16+).
1.15 Маст. фільм «Адрэналін-2» (18+).
2.50 Маст. фільм «Галоўнакамандуючы» (18+).
4.15 Маст. фільм «Вышыня» (18+).

У праграме магчымы змяненні.
Перадрукоўка праграмы забаронена.
[СЦ] – фільм транслюецца са скрытымі субцітрамі.

Беларусь 1

6.25 Драма «Зінка-масквічка» (12+).
8.05 Існасць [СЦ].
8.30 Сэнс жыцця (12+).
9.00, 12.00, 15.00 Навіны.
9.10 «Добрай раніцы, Беларусь!» (12+)
10.00 Здароўе (12+) [СЦ].
10.50 Дача (12+).
11.25 Таямніцы следства (12+).
12.10, 15.40 Серыял «Знікаючыя сляды» (16+).
15.10 Краіна.
16.30 Адзін дзень (12+).
17.05, 19.25 Драма «Каханне з рызыкай для жыцця» (12+).
19.00 Пытанне нумар адзін.
21.00 Панарама.
21.40 Драма «Нязгодная» (16+).
01.00 Дзень спорту.

Беларусь 2

6.00 «Уключайся. Лепшае за тыдзень». Ранішняе шоу (12+).
8.00, 15.45 Тэлебарометр.
8.05 «Гаспадыня лёсу». Серыял (16+).
9.50 Мультсерыял «Машыны казкі» (0+).
10.00 «На тыдзень» (16+).
10.45 «Вось такія людзі» (12+).
11.30, 21.50 «На нажах» (16+).
12.25 «Камень, нажніцы, папера» (16+).
12.55 Летні біятлон. Кубак Садружнасці. Сочы. Гонка пераследу.
13.45 Фільм-экранізацыя «Вады сланам!» (12+)
15.50 Экшн «Расамаха: бяссмертны» (12+).
18.00 «Вяселле ўсляпую» (16+).
19.45, 21.15 Трылер «Чужы» (16+).
21.10 Спортлато 6 з 49, КЕНА.
22.55 «Да спатканя» (16+).
23.45 «Вось такія людзі» (12+).

Беларусь 3

7.05 «Дзікія лебедзі». М/ф (0+).
8.05 «Сіла веры».
8.30, 15.10 Навіны культуры.
8.40 «Снежная каралева». Маст. фільм (6+) [СЦ].
10.00 «Я хачу гэта ўбачыць!» (6+)
10.25 «Беларуская кухня». Рэзнікі і густы кісель.
10.55 «Гісторыя. Факты».
11.10 «Сваімі словамі».
11.50 «Зніклыя». Маст. фільм (16+).
15.20 «Навукаманія» (6+).
15.45 «Той самы Мюнхгаўзен». Маст. фільм (6+) [СЦ].
18.05 «Майстры і куміры».
19.00 «Загадана ўзяць жывым». Маст. фільм (12+).
20.25 «Суразмоўцы».
20.40 «Калыханка» (0+).
21.05 «Сёння — новы атракцыён». Маст. фільм (12+).
22.35 «Замкавыя забавы ў Нясвіжы».

Беларусь 5

7.00 Футбол. Беларусбанк — Чэмпіянат Беларусі. «Арсенал» (Дзяржынск) — «Тарпеда-БелАЗ» (Жодзіна).
8.50 Лёгкая атлетыка. Брыльянтавая ліга.
10.55 Летні біятлон. Кубак Садружнасці. Мужчыны.
11.45 Авертайм.
12.20, 16.50 Хакей. Кубак Беларусі.
14.40 Азбука спорту.
14.55 Футбол. Чэмпіянат Расіі. ФК «Ніжні Ноўгарад» — «Дынама» (Масква).
19.20 Футбол. Чэмпіянат Італіі. «Ювентус» — «Рома».
21.20 Планета спорту.
21.35 Футбол. Чэмпіянат Італіі. «Мілан» — «Балоньчя».
23.35 Летні біятлон. Кубак Садружнасці. Жанчыны.

АНТ

7.00, 9.00, 16.00 [СЦ], **20.00** Нашы навіны.
7.10 «Маркаў. Нічога асабістага» (16+).
8.00, 9.10 «Наша раніца ў суботу».
10.00, 1.40 «Трывожная кнопка» (16+).
10.25 «Паехалі!» (12+)
11.20 «Бачылі відза?» (6+)
12.15 Серыял «Прыгажуня» (16+).
16.20 Серыял «Муж на гадзіну» (16+).
20.45 «Метэагід».
21.10 Фільм «Самае галоўнае» (12+).
23.00 «Сёння ўвечары» (16+).
0.40 «Ірына Скобцава. Мы ўжо ніколі не расстанемся...» (12+)

СТБ

6.10, 1.10 «Таямніцы Чапман» (16+).
7.40 «Анфас».
8.00 «Цэнтральны рэгіён».
8.30 «Самая карысная праграма» (16+).
9.15 «Аб смачнай і здаровай ежы» (16+).
9.40 «Мінтранс» (16+).
10.30, 13.30, 16.30, 19.30 Навіны «24 гадзіны».
10.40 «Мінск і мінчане».
11.10, 20.20 Дакументальны спецпраект (16+).
12.20, 13.40, 16.40 «Смерць шпіёнам!» Серыял (12+).
20.15 «СТБ-спорт».
22.00 «Ваенная таямніца» (16+).
23.35 «Ежа багоў» (16+).

МІР

5.00, 2.30 Серыял «Школа выжывання ад адзінокай жанчыны з трыма дзецьмі ва ўмовах крызісу» (12+).
5.55 Мультфільмы.
7.15 Маст. фільм «Гараж» (12+).
9.05 «Слабае звяно» (12+).
10.00 Надвор'е ў свеце.
10.10 Маст. фільм «Каралеўства крывых люстэркаў» (0+).
11.35 Маст. фільм «Казка аб страчаным часе» (0+).
13.05 Маст. фільм «Стары Хатабыч» (0+).
14.40, 16.15, 18.45 Серыял «Таццяніна ноч» (16+).
16.00, 18.30 Навіны (бягучы радок).
23.45 Маст. фільм «Вас чакае грамадзянка Ніканорава» (12+).
1.10 Маст. фільм «Двайняты».

РТР—Беларусь

7.05 «Новая раніца».
9.20 «Тайны Беларусі» (16+).
10.20 «Па сакрэце ўсяму свету» (12+).
10.45 «Зямля памяці».
11.00, 17.00, 20.00 Весткі.
11.30 Фільм «Слёзы на падушцы» (12+).
15.00, 17.55 Серыял «Па шчасце» (12+).
19.45 «Плюс-мінус».
20.55 «Прывітанне, Андрэй!» (12+)
22.40 Фільм «Калі мяне не стане» (12+).

НТБ—Беларусь

6.10 «Астрапрагноз».
6.15, 7.15 Сёння. Галоўнае.
6.20 Спорт-мікс.
6.30 «50 рэцэптаў першага» (12+).
7.30 «Проста і смачна» (6+).
8.00, 10.00, 16.00 Сёння.
8.20 «Я хачу гэта ўбачыць!» (6+)
8.50 Адзін дзень (12+).
9.25 «Урачэбныя таямніцы плюс» (12+).
10.25 «Галоўная дарога» (16+).
11.00 «То!Лато».
11.30 «Жывая ежа з Сяргеем Малазёмавым» (12+).
12.20 Кватэрнае пытанне (0+).
13.15 «Паедзем, паядзім!» (0+)
13.45 Драма «Ваўкі» (16+).
15.40, 16.20 «Следства вялі...» (16+)
19.00 «Цэнтральнае тэлебачанне».
20.15 «Ты не паверыш!» (16+)
21.10 Серыял «Мянтоўскія войны» (16+).

8 канал

7.00, 11.45, 18.50, 21.10, 1.10 «Надвор'е» + «Эрана».
7.05, 11.50 Мультпарад (6+).
9.30 «Любімае кіно».
13.50 Фантастыка, дэтэктыў «Дэтэктыў Пікачу» (12+).
15.35 Суботні дэтэктыў. «Чаканне» (12+).
18.35 «Салам алейкум, Беларусь!»
18.55 Драма, камедыя «Чай з Мусаліні» (12+).
20.55 «Вечарніца» (0+).
21.05 Фэшн is my прафэшн (12+).
21.15 Меладрама «Каралева пустыні» (16+).
23.15 Фільм-катастрофа «Смерч» (12+).

ВТБ

6.00 «Дурні і дарогі» (16+).
7.00 «Раніца з гумарам» (16+).
10.45, 22.40 «КВЗ. Панашаму» (16+).
12.00 «Селапаляцела» (16+).
12.35 «Лаві момант» (16+).
13.00, 2.35 Серыял «Сямейны бізнес» (16+).
13.50 «Асцярожна: дзеці!» (6+)
14.45 Серыял «Выжыць пасля» (16+).
15.40 Серыял «Вароніны» (12+).
17.25 Серыял «Івановы—Івановы» (16+).
19.10 Серыял «Пастукайся ў мае дзверы» (16+).
20.00 Серыял «Дылды» (16+).
21.00 Трылер «Дзявятая» (16+).
0.00 Серыял «Выжыць пасля» (16+).
0.55 Серыял «Крамлёўскія курсанты» (12+).
3.25 «Адна за ўсіх» (16+).
4.45 «6 кадраў» (16+).

Культура

6.30 «Пешшу...»
7.00 «Іншыя Раманавы».
7.30 «Першыя ў свеце».
7.45 Легенды сусветнага кіно.
8.15 «Пірагоў». Маст. фільм.
9.45, 14.40, 17.00, 22.45 Колер часу.
10.00, 15.00, 19.30, 23.30 Навіны культуры.
10.15, 2.30 Красуйся, горад Пятроў!
10.45 Academia.
11.35 Штучны адбор.
12.20, 20.35 Астравы.
13.10, 21.15 «Два Фёдары». Маст. фільм.
15.05 Мая любоў — Расія!
15.40 «Гонар мундзіра». Дак. фільм.
16.25, 1.50 Маскоўскі міжнародны фестываль «Віртуозы гітары».
17.10, 23.50 «Следства вядуць знатакі». Маст. фільм.
18.45 «Забытае рамяство».
19.00 «Сакрэты жывой клеткі». Дак. серыял.
19.45 Лісты з правінцыі.
20.20 «Добрай ночы, малыя!»
23.00 Дзень разгрому фашыстаў у Курскай бітве.
1.25 Раман у камені.

Настальгія

6.00 Маст. фільм «Вяселле» (12+).
7.05 «Дамісолька» — Алімпіяда нашага двара» (12+).
9.00, 15.00, 21.00 «Час, які прайшоў» (12+).
9.40, 11.30, 13.05, 14.40, 15.40, 17.30, 18.40, 20.30, 21.40, 23.30, 1.30, 5.35 Музычная настальгія (12+).
10.00, 16.00, 22.00, 4.00 «Народжаны ў СССР» (12+).
11.00, 17.00, 23.00, 5.00 «Блеф-клуб» (18+).
12.00 «СевАлогія» (18+).
13.20 Маст. фільм «Брунетка за 30 капеек» (18+).
18.00, 3.00»Быў час» (16+).
19.00 Маст. фільм «Жыццё забавамі поўнае» (18+).
0.00 Маст. фільм «Юнацтва Максіма» (12+).
1.45 Канцэрт «Вялікі кавалак жыцця» (12+).

EuroSport 1

4.00, 7.30, 12.00, 1.00 Тэніс: турнір Вялікага шлема Australian Open. Жанчыны: Барці — Колінс (6+).
5.30, 6.30, 10.30, 2.30 Веласпорт. «Вуэльта». Мужчыны (16+).
9.35, 14.00, 15.30, 22.05 Веласпорт (6+).
19.05 Тэніс (6+).
21.00 Конны спорт (6+).
0.05 Трыятлон (6+).

Кінакамедыя

1.10 Забойны футбол (16+).
3.40 Дурдом на колах (12+).
5.25 Двое: я і мой цень (16+).
7.20 Памяняцца месцамі (16+).
9.30 Бландзінка ў законе (12+).
11.20 Іх уласная ліга (16+).
13.45 Гітлер Капут (16+).
15.40 Дзядуля лёгкіх паводзін (18+).
17.30 Думай, як мужчына-2 (12+).
19.30 Вельмі дрэнная настаўніца (18+).
21.10 Шоу Трумана (6+).
23.00 Цяжарны (16+).

ТБ3

6.00 Калекцыя «Беларусьфільма» (12+).
8.35, 22.35 «Другі зрок-2» (16+).
10.25 «Паглядзім» (12+).
11.00 «Жорсткі Стамбул». Серыял (16+).
12.15 «Містычныя гісторыі» (16+).
13.10, 17.35 «Усё ў тваіх руках» (16+).
14.05 «Старац» (16+).
14.35, 19.35, 3.45 «Сляпая» (16+).
15.30, 20.35 «Варажбітка» (16+).
16.30 «Паляўнічыя на прывідаў» (16+).
18.30 «Уіджы» (16+).
21.35 «Паўночнае зязянне» (16+).
0.25 «Дзённік экстрасэнса» (16+).
1.20 «Адвакат д'ябла» (16+).
4.15 «Перыскоп» (16+).
4.30 «Суд ідзе». Дак. серыял (16+).

ТБ1000

5.50, 6.30, 17.20, 18.10 Элементарна (16+).
7.15 Птушка на провадзе (16+).
9.15 Злаві таўстуху, калі зможаш (16+).
11.15 Паляўнічы на галовы (16+).
13.10 Трыстан і Ізольда (12+).
15.20 Рамэа і Джульета (12+).
19.00 Як прыручыць цмока (12+).
20.40 Як прыручыць цмока-2 (6+).
22.25 Браты Грым (12+).
0.20 Цуд (12+).
2.10 Адораная (12+).

3.50 Схаваныя пастаці (12+).

ТБ1000 Рускае кіно

5.30 Смяшарыкі (6+).
7.05 Фіксікі (6+).
8.45 Дзень дурня (16+).
10.20 Пракляты чыноўнік (16+).
11.50 Дзень горада (16+).
13.20 Прыцягненне (12+).

15.20 Спадарожнік (16+).
17.10, 18.05 Скліфасоўскі (16+).
19.00 Гатэль «Бялград» (12+).
20.50 Востраў шанцавання (12+).
22.20 Дзяўчыны бываюць розныя (16+).
23.50 Саранча (18+).
1.55 All inclusive, або Усё ўключана! (16+)
3.25 Усё ўключана-2 (12+).

National Geographic

6.00, 5.40 Навуковыя глупствы (16+).
6.20, 7.10 Неверагодны доктар Пол (16+).
8.05, 8.55, 3.20 У дзікай прыродзе з Беарам Грылсам (16+).
9.45, 10.40 Аўта-SOS (16+).
11.30 Дзікі тунец: Поўнач супраць Поўдня (16+).
12.20 Дзікі тунец (16+).
13.15, 14.05, 19.15, 20.05, 1.50, 2.35 Расследаванні авіякатастроф (16+).
15.00, 15.50, 0.25, 1.10 Служба бяспекі аэрапорта (16+).
16.40, 17.30 Еўропа з вышыні птушынага палёту (16+).
18.25, 18.50 Фабрыка ежы (16+).
21.00, 21.50 У дзікай прыродзе з Беарам Грылсам (16+).
22.40, 23.30 Міжнародны аэрапорт Дубай (16+).
4.00 Суперзбудаванні: цуды інжынерыі (16+).
4.50, 5.10 Гульні розуму (16+).

ЯСНАе

4.55 Серыял «Страсці па Чапаю» (16+).
6.45 Серыял «Дэсантны бацька» (16+).
8.20 «У адкрытым доступе».
8.50 Серыял «У чэрвені 41-га» (12+).
10.35 Серыял «Разведчыцы» (16+).
12.20 Маст. фільм «Праект «Альфа» (16+).
13.50 Серыял «Снайперы: каханне пад прыцэлам» (16+).
15.35 Маст. фільм «Полымя» (12+).
18.10 Серыял «Снайпер-2. Тунгус» (16+).
19.45 Серыял «Танкіст» (12+).
21.20 Маст. фільм «Апошні паляўнічы на ведзьмаў» (16+).
23.10 Маст. фільм «Забойства сведкі» (16+).
0.30 Маст. фільм «Іван Макаравіч» (12+).
1.55 Маст. фільм «Дачная паездка сяржанта Цыбулі» (12+).
3.15 Дак. серыял «Спадчына» (6+).
3.50 Маст. фільм «Годзен да нестраявой» (12+).

У праграме магчымы змяненні.
Перадрукоўка праграмы забаронена.
[СЦ] – фільм трансліруецца са скрытымі субцітрамі.

Беларусь 1

6.00, 7.20, 8.20 Добрай раніцы, Беларусь!
7.00, 8.00, 9.00, 12.00, 13.00, 15.00, 17.00, 19.00 Навіны.
7.05 Навіны эканомікі.
7.10, 18.15, 23.35 Зона Х (16+).
8.05 Зразумелая палітыка.
9.10, 21.45 Серыял «След» (16+).
10.45, 0.10 «Скажынемаўчы».
11.45, 12.10, 13.05, 18.35, 19.20 Серыял «Алібі» (16+).
14.00 «Здарова здаровым быць!» (6+) [СЦ]
14.45, 15.25 Драма «Стажор» (16+).
15.10, 18.00 Навіны рэгіёна.
17.05 Беларуская часінка (прамы эфір).
21.00 Панарама.
23.20 Сфера інтарэсаў.
23.55 Дзень спорту.

Беларусь 2

6.00 «Уключайся!» Ранішняе шоу (12+).
9.00, 18.05 Тэлебарометр.
9.05 Серыял «Сляпая» (16+).
10.00, 17.10 Меладрама «20 хвілін» (16+).
10.55, 18.10 Серыял «Сышчыца-2» (16+).
12.50 «Камень, нажніцы, папера» (16+).
13.20, 21.15 Серыял «Практыка» (16+).
14.10 «На тыдзень» (16+).
14.55, 0.10 «Да спаткання» (16+).
15.40, 16.55 «Вось такія людзі» (12+).
15.55 Нічога сабе ньюз (12+).
16.00 «ПІН_КОД» (12+).
20.10 Серыял «Сляпая» (16+).
21.10 Спортлато 5 з 36, КЕНА.
22.15 «Веру не веру» (16+).
23.15 «Гаспадыня лёсу». Серыял (16+).

Беларусь 3

7.00 «Дабранарак».
7.35 «Беларуская кухня». Чарнасліў з тварагом.
8.05, 12.00, 16.00, 20.30, 23.30 Навіны культуры.
8.15, 18.55 «Зроблена ў СССР». Серыял (12+) [СЦ].
9.50, 18.15 «Апошні дзень» (12+) [СЦ].
10.30 «Архітэктура Беларусі».
10.45, 17.00 «Чырвонае і чорнае». Серыял (16+).
12.10 «Беларуская кухня». Бульбяная кішка з грыбамі.
12.40 «Я ведаю!»
14.00, 21.05 «Ціхі Дон». Серыял (12+) [СЦ].
16.10 «Мы вам жадаем».
20.40 «Калыханка» (0+).
23.05 «Запіскі на палях» [СЦ].

Беларусь 5

7.00 Футбол. Чэмпіянат Італіі. Серыя А. «Рома» — «Крэманезэ».
8.55 Спорт-кадр.
9.30 Футбол. Чэмпіянат Італіі. Серыя А. «Балоньня» — «Верона».
11.30 Хакей на траве. Суперкубак Беларусі. Жанчыны. «Рытм» (Гродна) — «Вікторыя» (Смалявічы).
12.55 Лёгкая атлетыка. Адкрыты чэмпіянат Беларусі.
17.05 Футбол. Чэмпіянат Расіі. Прэм'ер-ліга.
19.05 Футбол. Беларусбанк — чэмпіянат Беларусі. Агляд.
19.50 Між іншым.
20.05 Хакей. Кубак Беларусі. ХК «Гомель» — «Дынама» (Маладзечна).
22.25 Спорт-цэнтр.
22.35 Футбол. Чэмпіянат Расіі. Прэм'ер-ліга. Агляд.
23.35 Аўтаспорт. Экстрым-Е. Відэачасопіс.

АНТ

6.00, 7.10, 8.10, 9.10 «Наша раніца».
7.00, 8.00, 9.00, 11.00, 13.00, 16.00, 18.00 [СЦ], **20.30** Нашы навіны.
10.00 «Народны ДАСТ» (12+).
10.40 «Бесталковыя нататкі» (12+).
11.15 Серыял «У гадзіну бяды» (16+).
13.15, 23.15 Серыял «Ідэальная ахвяра» (16+).
15.10, 16.20, 18.20 Інфармацыйны канал (16+).
19.00 «Аб'ектыўНа» (16+).
20.00, 1.10 Час.
21.15 Серыял «Залатая Арда» (16+).

СТБ

6.00, 6.40, 7.45, 8.40 «Раніца СТБ».
6.30 [СЦ], **7.30** [СЦ], **8.30** [СЦ], **10.30, 13.30, 16.30, 19.30, 22.30** Навіны «24 гадзіны».
9.00, 23.10 «Загадкі чалавецтва з Алегам Шышкіным» (16+).
10.40 «Як уладкаваны свет» (16+).
12.15, 20.55, 0.45 «Самыя шакавальныя гіпотэзы» (16+).
13.45, 0.00 «Таямніцы Чапман» (16+).
14.30, 21.40 «Неверагодна цікавыя гісторыі» (16+).
15.40, 16.50 «Смерць шпіёнам. Крым». Серыял (12+).
20.25, 23.05 «СТБ-спорт».
20.30 «Сталічныя падрабязнасці».
20.40 «Міншчына».

МІР

5.00, 2.30 Серыял «Школа выжывання ад адзінокай жанчыны з трыма дзецьмі ва ўмовах крызісу» (12+).
6.00, 10.10 Серыял «Цікаўная Варвара-3» (12+).
10.00, 13.00, 16.00, 18.30, 1.55 Навіны (бягучы радок).
13.15, 17.40 «Справы судовыя. Грошы вярніце!» (16+)
14.05, 16.15 «Справы судовыя. Бітва за будучыню» (16+).
15.10 «Справы судовыя. Новыя гісторыі» (16+).
17.05 «Міравое пагадненне» (16+).
19.40, 20.20, 21.00 «Гульня ў кіно» (12+).
21.40, 22.30 «Назад у будучыню» (16+).
23.20, 23.50 «Сусветныя гульні розуму» (12+).
0.20 «Наша кіно. Гісторыя вялікай любові» (12+).
0.45 Маст. фільм «У самага сіняга мора» [СЦ] (12+).
2.10 «Культасобы» (12+).

РТР—Беларусь

6.05 «Новая раніца».
11.00, 14.00, 17.00, 20.00 Весткі.
11.30 «Аб самым галоўным» (12+).
12.35 «Кропкі над і» (16+).
13.50, 16.50, 19.50, 23.00 Навіны — Беларусь.
14.30 «60 хвілін» (12+).
17.35 Серыял «Тэрмінова ў нумар!» (16+)
20.35 «P.S.»
21.05 Серыял «Марозава» (16+).
23.10 «Вечар з Уладзімірам Салаўёвым» (12+).

НТБ—Беларусь

6.05 «Астрапрагноз».
6.10, 7.15, 8.20, 16.40, 19.50, 22.10, 23.20 Сёння. Галоўнае.
6.15 «Здарова здаровым быць!» (6+)
6.55 Сфера інтарэсаў.
7.30 «Маршрут пабудаваны» (12+).
8.00, 10.00, 13.00, 16.00, 19.00 Сёння.
8.35 «Навукаманія» (6+).
9.05, 23.30 Дэтэктыў «Пацалунак Сакрата» (16+).
10.35 Баявік «Марскія д'яблы. Рубяжы Радзімы» (16+).
12.25, 13.55 Серыял «Вуліцы разбітых ліхтароў» (16+).
13.25, 16.50 Надзвычайнае здарэнне.
17.15 «За гранню» (16+).
18.10 «ДНК» (16+).
20.05, 22.15 Дэтэктыў «Пёс» (16+).

8 канал

7.00, 15.00, 17.35, 21.10, 1.00 «Надвор'е» + «Эрана».
7.05, 15.05 Мультпарад (0+).
7.30 «Прыколы 13-й школы» (16+).
7.35 Серыял «Хало».
8.35 «Вялікі скачок».
9.00 Серыял «Ратавальнікі Малібу» (12+).
10.30 Меладрама «Лулу і Брыгс» (12+).
12.10 «Рэтра-ТБ».
13.25 Серыял «Славутае стагоддзе» (16+).
15.50 Трылер «Люверс» (16+).
17.40 Серыял «Паляўнічыя на старажытнасці» (16+).
19.10 Фантастыка «Падводная лодка» (16+).
20.45 «Вечарніца» (0+).
21.00 «Фэшн is my прафэшн» (12+).
21.15 Меладрама «Вікторыя і Абдул» (16+).
23.05 Драма «Дзікая» (18+).

ВТВ

6.00 «Дурні і дарогі» (16+).
7.00 «Раніца з гумарам» (16+).
10.45 «КВЗ. Па-нашаму» (16+).
12.00 «Велабайкі» (16+).
12.30 «Лаві момант» (16+).
13.00 Серыял «Сямейны бізнес» (16+).
13.50 «Асцярожна: дзеці!» (6+)
14.45 Серыял «Выжыць пасля» (16+).
15.40 «Не здрыганіся!» (16+)
16.25 «Інтурысты» (16+).
16.55 Серыял «Пастукайся ў мае дзверы» (16+).
20.10 Серыял «Дылды» (16+).
21.55 Камедыя «Тыпу крутыя лягавыя» (16+).
0.00 Драма «Тэкст» (18+).
2.15 «Уральскія пельмені» (16+).
3.30 «Адна за ўсіх» (16+).
4.45 «6 кадраў» (16+).

Культура

6.30 «Пешшу...»
7.00 «Іншыя Раманавы».
7.30 «Першыя ў свеце».
7.45 Легенды сусветнага кіно.
8.15, 23.50 «Сказанне аб зямлі Сібірскай». Маст. фільм.
10.00, 15.00, 19.30, 23.30 Навіны культуры.
10.20 Спектакль «Маскарад».
12.55 Раман у камені.
13.25, 21.25 «Розыгрыш». Маст. фільм.
15.05 Мая любоў — Расія!
15.40 Міжнародны фестываль мастацтваў П. І. Чайкоўскага ў Кліне.
17.00 «Следства вядуць знатакі». Маст. фільм.
19.45 «Смеханастальгія».
20.15 Колер часу.
20.25 «Маналогі кінарэжысёра. Уладзімір Мяншоў». Дак. фільм.
23.00 «Зняты час». Дак. серыял.
1.35 Шукальнікі.
2.20 «Перавал». М/ф для дарослых.

Настальгія

6.00 «Спяем, сябры!» (12+)
7.00 Маст. фільм «Калі б ведаць...» (18+)
8.20, 9.40, 11.30, 14.40, 15.40, 17.40, 20.40, 21.40, 23.30, 0.40, 2.30, 3.40, 5.30 Музычная настальгія (12+).
9.00, 15.00, 21.00, 3.00 «Мінулы час» (12+).
10.00, 16.00, 22.00, 4.00 «Народжаныя ў СССР» (12+).
11.00, 17.10, 23.00, 5.00 «Блеф-клуб» (16+).
12.00 «Яловая субмарына» (18+).
13.15 Маст. фільм «Якая цудоўная гульня» (18+).
18.00 «Да і пасля...» (16+)
19.00 Маст. фільм «Жыццё адно» (18+).
0.00 «Быў час» (16+).
1.00 Маст. фільм «Жыццё забавамі поўнае» (18+).

EuroSport 1

4.00, 7.30, 19.00, 1.00 Тэніс: турнір Вялікага шлема «Ралан Гарос». Мужчыны: Рууд — Надаль (6+).
5.30, 11.00, 14.00, 15.30, 22.00, 2.30 Веласпорт. «Вуэльта». Мужчыны (16+).
9.30 Алімпійскія гульні. «Зала славы: Рыа-2016» (16+).
10.30 Маўнцібайк (6+).
12.00 Конны спорт: Global Champions Tour, Лондан (6+).
13.00 Трыятлон: Рэўю (6+).
21.05 Маўнцібайк: чэмпіянат свету Ле Ж. Э. Мужчыны (6+).
0.00 One Make Racing: суперкубак Porsche, Аўстрыя (6+).

Кінакамедыя

0.35, 11.25 Думай, як мужчына-2 (12+).
2.30 Крымінальная фішка ад Генры (16+).
4.20 Бландзінка ў законе-2 (12+).
6.00 Кароль вечарынак-2 (16+).
7.50 Шоу Трумана (6+).
9.40 Вельмі дрэнная настаўніца (18+).
13.20 Вельмі страшнае кіно (16+).
14.50 Вельмі страшнае кіно-2 (16+).
16.25 Вельмі страшнае кіно-3 (16+).
17.50 Выгляд зверху лепшы (12+).
19.30 Хто я? (12+)
21.45 Нічога не бачу, нічога не чую (16+).
23.40 Хто падставіў труса Роджэра (16+).

ТБ3

[illegible] лекцыя «Беларусьфільма» (12+).
8.40 «Другі зрок-2» (16+).
10.25 «Паглядзім» (12+).
10.55 «Жорсткі Стамбул». Серыял (16+).
12.15, 1.20 «Містычныя гісторыі» (16+).
13.05 «Усё ў тваіх руках» (16+).
14.00 «Старац» (16+).
14.30, 19.10, 3.00 «Варажбітка» (16+).
15.25 «Якія вярнуліся». (16+).
16.20 «Знакі лёсу» (16+).
17.15 «Апакаліпсіс» (16+).
18.15, 2.10 «Сляпая» (16+).
20.05 «Робін Гуд» (16+).
22.35 «Эйр Амерыка» (16+).
0.30 «Гарадскія легенды» (16+).
3.50 «Суд ідзе». Дак. серыял (16+).
5.20 «Развітанне» (16+).

ТБ1000

5.00, 5.40, 17.25, 18.10 Элементарна (16+).
6.25 З 13 у 30 (12+).
8.00 Вялікі (12+).
9.45 Лары Краўн (16+).
11.25 Якія не спяць у Сіэтле (6+).
13.15, 3.50 Кейт і Леа (12+).

15.20 Кароль гаворыць! (16+)
19.00 Таемнае жыццё свойскай жывёлы (6+).
20.35 Марлі і я (12+).
22.40 Хаціка: самы верны сябар (6+).
0.10 Паляўнічы на галовы (16+).
2.00 Зламі таўстуху, калі зможаш (16+).

ТБ1000 Рускае кіно

5.30 Смяшарыкі (6+).
7.05 Фіксікі (6+).
8.35 Дзень горада (16+).
10.05 Дзень дурня (16+).
11.40 Каханне з абмежаваннямі (16+).
13.25 Кухня ў Парыжы (12+).
15.20 Кухня. Апошняя бітва (12+).
17.15, 18.05 Скліфасоўскі (16+).
19.00 Юленька (16+).
20.45 Пікавая дама: чорны абрад (16+).
22.25 Пікавая дама: Залюстроўе (16+).
23.45 Дзяўчыны бываюць розныя (16+).
1.15 Халоп (12+).
2.55 Востраў шанцавання (12+).
4.15 Унук касманаўта (12+).

National Geographic

6.00 Навуковыя глупствы (16+).
6.15, 7.05 Сесар Мілан: галоўны ў зграі (16+).
8.00, 8.50 Інстынкт выжывання (16+).
9.45, 10.40 Аўта-SOS (16+).
11.30 Дзікі тунец: Поўнач супраць Поўдня (16+).
12.20 Дзікі тунец (16+).
13.10, 14.05, 16.40, 19.15, 20.05, 2.10, 2.55 Расследаванні авіякатастроф (16+).
14.55, 15.50, 0.40, 1.25 Служба бяспекі аэрапорта (16+).
17.30 Еўропа з вышыні птушынага палёту (16+).
18.20, 18.50 Фабрыка ежы (16+).
21.00, 3.40 «Фры-сола» (16+).
22.55, 23.45 Міжнародны аэрапорт Дубай (16+).
5.20 Скануючы час (16+).

ЯСНАе

4.45 Серыял «Страсці па Чапаю» (16+).
6.35 Серыял «Дэсантны баця» (16+).
8.10 Серыял «Чакай мяне» (12+).
10.00 Серыял «Разведчыцы» (16+).
11.45 Маст. фільм «Чорныя берэты» (16+).
13.00 Серыял «Снайперы: каханне пад прыцэлам» (16+).
14.45 Маст. фільм «Асабісты нумар» (12+).
16.35 Маст. фільм «Амерыкэн бой» (16+).
18.30 Серыял «Снайпер: афіцэр СМЕРШ» (12+).
20.00, 21.05 Футбол. Расійская Прэм'ер-Ліга. «Сочы» — «Хімкі».
20.50 Інфармацыйны дайджэст «Час высокіх тэхналогій».
22.00 Маст. фільм «Турага» (16+).
23.50 Маст. фільм «Мушкецёры» (12+).
1.40 Маст. фільм «Краіна цудаў Вілі» (18+).
3.10 Маст. фільм «Рэплікант» (16+).
4.50 Маст. фільм «Кольца дракона» (12+).

У праграме магчымы змяненні. Перадрукоўка праграмы забаронена. [СЦ] – фільм трансліруецца са скрытымі субцітрамі.

Беларусь 1

6.00, 7.30, 8.30 Добрай раніцы, Беларусь!
7.00, 8.00, 9.00, 12.00, 13.00, 15.00, 17.00, 19.00 Навіны.
7.20, 8.20 Навіны эканомікі.
7.25, 8.25, 18.15 Зона Х (16+).
9.10 Серыял «След» (16+).
10.45, 1.05 «Скажынемаўчы».
11.45, 12.10, 13.05, 18.45, 19.20 Драма «Лепш не бывае» (16+).
14.00 «Здарова здаровым быць!» (6+) [СЦ]
14.45, 15.25 Драма «Стажор» (16+).
15.10, 18.00 Навіны рэгіёна.
17.05 Дача (12+).
17.30 «Крылы Перамогі». Мастацка-публіцыстычны фільм (12+).
21.00 Панарама.
21.45 Клуб рэдактараў (16+).
23.05 Драма «Скажы ёй» (16+).
0.50 Дзень спорту.

Беларусь 2

6.00 «Уключайся!» Ранішняе шоу (12+).
9.00, 18.05 Тэлебарометр.
9.05 Серыял «Сляпая» (16+).
10.00, 17.10 Меладрама «20 хвілін» (16+).
10.54 Серыял «Сышчыца-2» (16+).
12.45 «Сямейныя гісторыі» (16+) [СЦ].
13.15 Серыял «Практыка» (16+).
14.10 «На тыдзень» (16+).
14.50 «Да спаткання» (16+).
15.35 Анімацыйны серыял «Казачныя гісторыі» (0+).
15.55 Нічога сабе ньюз (12+).
16.00 «ПІН_КОД» (12+).
16.55 «Вось такія людзі» (12+).
18.10 «На нажах» (16+).
19.05 «Тата папаў» (16+).
20.50, 21.15 «Вяселле ўсляпую» (16+).
21.10 Спортлато 5 з 36, КЕНА.
22.50 Драма «Гатэль «Гранд Будапешт» (16+).

Беларусь 3

7.00 «Дабраранак».
7.35 «Беларуская кухня». Багатыя бонды.
8.05, 12.00, 16.15, 20.30, 23.55 Навіны культуры.
8.15, 18.40 «Тальянка». Серыял (12+) [СЦ].
10.00 Набажэнства ў дзень святкавання Мінскага абраза Божай Маці з Мінскага Свята-Духава кафедральнага сабора.
12.10 «Сіла веры».
12.40 «Я ведаю!»
13.55, 21.05 «Жорсткі раманс». Маст. фільм (12+) [СЦ].
16.25 Юбілейны канцэрт ансамбля народнай музыкі «Бяседа».
20.40 «Калыханка» (0+).
23.25 «Запіскі на палях» [СЦ].

Беларусь 5

7.00 Футбол. Чэмпіянат Расіі. Прэм'ер-ліга.
8.55 Летні біятлон. Кубак Садружнасці. Мужчыны.
10.15 Піт-стоп.
10.45 Летні біятлон. Кубак Садружнасці. Жанчыны.
12.10 Футбол. Чэмпіянат Італіі. Серыя А. «Эмпалі» — «Фіярэнціна».
14.10 Футбол. Беларусбанк — чэмпіянат Беларусі. «Дынама» (Брэст) — «Нёман» (Гродна).
16.10 Футбол. Беларусбанк — чэмпіянат Беларусі. Агляд.
16.55 Планета спорту.
17.15 Авертайм.
17.50 Футбол. Беларусбанк — чэмпіянат Беларусі. «Арсенал» (Дзяржынск) — «Тарпеда-БелАЗ» (Жодзіна).
19.50 Футбол. Чэмпіянат Італіі. Серыя А. «Монца» — «Удзінезэ».
21.25 Спорт-цэнтр.
21.35 Футбол. Чэмпіянат Італіі. Серыя А. «Лацыё» — «Інтэр».
23.35 Лёгкая атлетыка. Брыльянтавая ліга.

АНТ

6.00, 7.10, 8.10, 9.10 «Наша раніца».
7.00, 8.00, 9.00, 11.00, 13.00, 16.00, 18.00 [СЦ], **20.30** Нашы навіны.
10.00 «Жыць здарова!» (16+)
10.40 «Бесталковыя нататкі» (12+).
11.15 Серыял «Шчаслівы шанц» (16+).
13.15, 23.15 Серыял «Ідэальная ахвяра» (16+).
15.10, 16.20 Інфармацыйны канал (16+).
17.30 «Трывожная кнопка» (16+).
18.20 «Народны ДАСТ» (12+).
18.55 «Поле цудаў» (16+).
20.00, 1.10 Час.
21.15 Музычны фестываль «Белыя ночы Санкт-Пецярбурга» (12+).

СТБ

6.00, 6.40, 7.45, 8.40 «Раніца СТБ».
6.30 [СЦ], **7.30** [СЦ], **8.30** [СЦ], **10.30, 13.30, 16.30, 19.30, 22.30** Навіны «24 гадзіны».
9.00, 23.10 «Загадкі чалавецтва з Алегам Шышкіным» (16+).
10.40 «Як уладкаваны свет» (16+).
12.15, 20.40, 0.45 «Самыя шакавальныя гіпотэзы» (16+).
13.45, 0.00 «Таямніцы Чапман» (16+).
14.30, 21.25 «Неверагодна цікавыя гісторыі» (16+).
15.40 Дакументальны праект (16+).
16.50 «Рашэнне ёсць!»
17.20 «Вялікія таямніцы» (16+).
20.10, 23.05 «СТБ-спорт».
20.15 «Сталічныя падрабязнасці».
20.25 «Міншчына».

МІР

5.00, 2.40 Серыял «Школа выжывання ад адзінокай жанчыны з трыма дзецьмі ва ўмовах крызісу» (12+).
7.00, 10.10, 13.15 «Справы судовыя. Грошы вярніце!» (16+)
7.50, 11.00, 14.05, 16.15 «Справы судовыя. Бітва за будучыню» (16+).
8.40, 11.50, 15.10, 17.10 «Справы судовыя. Новыя гісторыі» (16+).
10.00, 13.00, 16.00, 18.30 Навіны (бягучы радок).
18.50 «Слабае звяно» (12+).
19.30 Маст. фільм «Гараж» (12+).
21.30 Маст. фільм «Вас чакае грамадзянка Ніканорава» (12+).
23.05 Маст. фільм «Арда» (16+).
1.10 Маст. фільм «Вясёлыя хлопцы» (0+).

РТР—Беларусь

6.05 «Новая раніца».
11.00, 14.00, 17.00, 20.00 Весткі.
11.30 «Аб самым галоўным» (12+).
12.35 «Кропкі над і» (16+).
13.50, 16.50, 19.50, 23.00 Навіны — Беларусь.
14.30 «60 хвілін» (12+).
17.35 Фільм «Няўдачлівая» (12+).
0.40 Фільм «Маёр Гром: чумны доктар» (12+).
23.10 Фільм «Дзённы цягнік» (16+).

НТБ—Беларусь

6.05 «Астрапрагноз».
6.10, 7.15, 8.20, 16.40, 19.50, 22.10, 23.20 Сёння. Галоўнае.
6.15 «Здарова здаровым быць!» (6+)
6.55 Сфера інтарэсаў.
7.30 «Маршрут пабудаваны» (12+).
8.00, 10.00, 13.00, 16.00, 19.00 Сёння.
8.35 «Навукаманія» (6+).
9.05 Дэтэктыў «Пацалунак Сакрата» (16+).
10.35 Баявік «Марскія д'яблы. Рубяжы Радзімы» (16+).
12.25, 13.55 Серыял «Вуліцы разбітых ліхтароў» (16+).
13.25 Надзвычайнае здарэнне.
16.50 «За гранню» (16+).
17.50 «ДНК» (16+).
20.05, 22.20 Дэтэктыў «Пёс» (16+).
23.35 «Таямнічая Расія» (16+).

8 канал

7.00, 15.15, 19.55, 21.10, 1.45 «Надвор'е» + «Эрана».
7.05, 15.20 Мультпарад (0+).
7.30 «Прыколы 13-й школы» (6+).
7.35 Серыял «Хало».
8.35 «Вялікі скачок».
9.00 Серыял «Ратавальнікі Малібу» (12+).
10.30 Дэтэктыў «Ва ўмовах невідавочнасці» (16+).
13.35 Серыял «Выдатнае стагоддзе» (16+).
16.00 Трылер «Люверс» (16+).
17.40 Серыял «Паляўнічыя на старажытнасці» (16+).
20.00 Фантастыка «Падводная лодка» (16+).
20.55 «Вечарніца» (0+).
21.15 «Героі коміксаў на экране». (12+).
0.10 Фантастыка «Кароткае замыканне» (12+).

ВТБ

6.00 «Дурні і дарогі» (16+).
7.00 «Раніца з гумарам» (16+).
10.45, 23.05 «КВЗ. Панашаму» (16+).
12.00 «Наш рамонт» (16+).
12.30 «Лаві момант» (16+).
13.00, 2.35 Серыял «Сямейны бізнес» (16+).
13.50 «Асцярожна: дзеці!» (6+)
14.45 Серыял «Выжыць пасля» (16+).
15.40 Серыял «Вароніны» (12+).
17.25 Серыял «Івановы—Івановы» (16+).
19.10 Серыял «Пастухайся ў мае дзверы» (16+).
20.00 Серыял «Дылды» (16+).
21.00 Трылер «Відок: паляўнічы на прывідаў» (16+).
0.00 Серыял «Выжыць пасля» (16+).
0.55 Серыял «Крамлёўскія курсанты» (12+).
3.25 «Адна за ўсіх» (16+).
4.45 «6 кадраў» (16+).

Культура

6.30 «Пешшу...»
7.00 «Іншыя Раманавы».
7.30 «Першыя ў свеце».
7.45 Легенды сусветнага кіно.
8.15 «Прынц і жабрак». Маст. фільм.
9.40, 22.40 Колер часу.
10.00, 15.00, 19.30, 23.30 Навіны культуры.
10.15, 2.25 Красуйся, горад Пятроў!
10.45 Academia.
11.35 Штучны адбор.
12.20, 20.35 Астравы.
13.00, 21.15 «Жэня, Жэнечка і «кацюша». Маст. фільм.
14.20 «Рыгор Панамарэнка. Я абавязкова вярнуся...» Дак. фільм.
15.05 Мая любоў — Расія! Вядучы.
15.40 «Гісторыя Праабражэнскага палка, або Жалезная сцяна». Дак. фільм.
16.25, 1.40 Міжнародны віяланчэльны фестываль Vivacello.
17.10, 23.50 «Следства вядуць знатакі». Маст. фільм.
19.00 «Сакрэты жывой клеткі». Дак. серыял.
19.45 Лісты з правінцыі.
20.20 «Добрай ночы, малыя!»
23.00 «Рассакрэчаная гісторыя». Дак. серыял.

Настальгія

6.00 «СеваАлогія» (18+).
7.05, 8.40, 9.40, 11.30, 12.40, 14.30, 15.40, 17.30, 20.20, 21.40, 23.30, 3.40, 5.30 Музычная настальгія (12+).
7.20 Маст. фільм «Брунетка за 30 капеек» (18+).
9.00, 15.00, 21.00, 3.00 «Мінулы час» (12+).
10.00, 16.00, 22.00, 4.00 «Народжаны ў СССР» (12+).
11.00, 17.00, 23.00, 5.00 «Блеф-клуб» (16+).
12.00 «Быў час» (16+).
13.00 Маст. фільм «Жыццё забавамі поўнае» (18+).
18.00 «Спяем, сябры!» (12+)
19.00 Маст. фільм «Калі б ведаць...» (18+)
0.00 Маст. фільм «Вяселле» (12+).
1.05 «Дамісолька» — Алімпіяда нашага двара» (12+).

EuroSport 1

4.00, 7.30, 12.00 Тэніс: турнір Вялікага шлема Australian Open. Мужчыны: Мядзведзеў — Надаль (6+).
5.30, 10.30, 2.30 Веласпорт. «Вуэльта». Мужчыны (16+).
9.35, 14.00, 15.30, 22.05 Веласпорт (6+).
19.00, 1.05 Тэніс (6+).
20.00 Усе віды спорту (6+).
20.30 Маўнцібайк (6+).
21.30 Парусны спорт (6+).
0.00 Тэлечасопіс Discovery Golf (6+).
0.30 One Make Racing: суперкубак Porsche, Манака (6+).

Кінакамедыя

0.35 Высокі бландзін у чорным чаравіку (12+).
2.25 Монтэ-Карла (6+).
4.20 Крымінальная фішка ад Генры (16+).
6.20 Пакуль вяселле не разлучыць нас (12+).
8.30 Бландзінка ў законе-2 (12+).
10.15 Забойны футбол (16+).
12.10 Двое: я і мой цень (16+).
14.05 Кароль вечарынак-2 (16+).
15.55 Вельмі дрэнная настаўніца (18+).
17.35 Хто падставіў труса Роджэра (16+).
19.30 Аднойчы ў Вегасе (12+).
21.15 Памяняцца месцамі (16+).
23.30 Думай, як мужчына (12+).

ТБ3

6.00 Калекцыя «Беларусьфільма» (12+).
8.45, 22.35 «Другі зрок-2» (16+).
10.35 «Перыскоп» (16+).
10.55 «Жорсткі Стамбул». Серыял (16+).
12.15 «Містычныя гісторыі» (16+).
13.10, 17.30 «Усё ў тваіх руках» (16+).
14.05 «Старац» (16+).
14.35, 19.30, 3.00 «Сляпая» (16+).
15.30, 20.30, 3.55 «Варажабітка» (16+).
16.25 «Паляўнічыя на прывідаў» (16+).
18.25 «Уіджы» (16+).
21.35 «Паўночнаеззянне» (16+).
0.25 «Дзённік экстрасэнса» (16+).
1.15 «Дарагі Джон» (16+).
4.25 «Суд ідзе». Дак. серыял (16+).

ТБ1000

5.55, 6.35, 17.20, 18.10 Элементарна (16+).
7.45 Браты Грым (12+).
10.05 Як прыручыць цмока (12+).
11.40 Як прыручыць цмока-2 (6+).
13.20 Схаваныя постаці (12+).
15.35 Адораная (12+).
19.00 Мушкецёры (12+).
20.55 Робін Гуд: пачатак (16+).
22.50 Робін Гуд (16+).
1.10 Яшчэ адна з роду Балейн (16+).
3.00 Марыя-Антуанета (16+).

ТБ1000 Рускае кіно

5.30 Смяшарыкі (6+).
7.25 Фіксікі (6+).
9.20 Сувязь (16+).
10.50 Востраў шанцавання (12+).
12.15 Нянькі (16+).
13.55 Дзяўчыны бываюць розныя (16+).
15.20 Гатэль «Бялград» (12+).
17.10, 18.05 Скліфасоўскі (16+).
19.00 Халоп (12+).
20.55 Баця (16+).
22.15 Дарагі тата (12+).
23.40 Жанчыны супраць мужчын (18+).
1.05 Кухня ў Парыжы (12+).
2.50 Кухня. Апошняя бітва (12+).

National Geographic

6.00, 5.40 Навуковыя глупствы (16+).
6.20, 7.05 Сесар Мілан: галоўны ў зграі (16+).
8.00, 8.55, 21.50 Інстынкт выжывання (16+).
9.45, 10.40 Аўта-SOS (16+).
11.30 Дзікі тунец: Поўнач супраць Поўдня (16+).
12.20, 21.00, 3.20 Дзікі тунец (16+).
13.10, 14.05, 19.15, 20.05, 1.50, 2.35 Расследаванні авіякатастроф (16+).
14.55, 15.50, 0.25, 1.10 Служба бяспекі аэрапорта (16+).
16.40 У дзікай прыродзе з Беарам Грылсам (16+).
17.30 Еўропа з вышыні птушынага палёту (16+).
18.20, 18.50 Фабрыка ежы (16+).
22.40, 23.35 Міжнародны аэрапорт Дубай (16+).
4.00 Скануючы час (16+).
4.45, 5.10 Гульні розуму (16+).

ЯСНАе

5.05 Серыял «Страсці па Чапаю» (16+).
6.55 Серыял «Дэсантны баця» (16+).
8.30 Маст. фільм «Сляды на вадзе» (12+).
10.10 Серыял «Разведчыцы» (16+).
11.55 Маст. фільм «Ржэў» (16+).
13.55 Серыял «Снайперы: каханне пад прыцэлам» (16+).
15.40 Маст. фільм «У жніўні 44-га» (12+).
17.30 Серыял «Сола на мінным полі» (16+).
19.00 Серыял «Снайпер: апошні стрэл» (12+).
20.35 Маст. фільм «Рух уверх» (12+).
22.50 Маст. фільм «Тэкен» (16+).
0.25 Маст. фільм «Справа для сапраўдных мужчын» (12+).
1.35 Маст. фільм «Цыган» (12+).
3.00 Дак. серыял «Спадчына» (6+).
3.40 Маст. фільм «Кадэт» (12+).

У праграме магчымы змяненні.
Перадрукоўка праграмы забаронена.
[СЦ] – фільм транслюецца са скрытымі субцітрамі.

Беларусь 1

6.00, 7.20, 8.15 Добрай раніцы, Беларусь!
7.00, 8.00, 9.00, 12.00, 13.00, 15.00, 17.00, 19.00 Навіны.
7.05, 8.05 Навіны эканомікі.
7.10, 8.10, 18.15, 0.20 Зона Х (16+).
9.10, 22.25 Серыял «След» (16+).
10.45, 0.55 «Скажынемаўчы»...
11.45, 12.10, 13.05, 18.35, 19.20 Драма «Лепш не бывае» (16+).
14.00 «Здарова здаровым быць!» (6+) [СЦ]
14.45, 15.25 Драма «Стажор» (16+).
15.10, 18.00 Навіны рэгіёна.
17.05 Беларуская часінка (прамы эфір).
21.00 Панарама.
21.40 «Санкцыі для народа». Тэлефільм АТН (12+).
22.00 Адзін дзень (12+).
0.00 Сфера інтарэсаў.
0.35 Дзень спорту.

Беларусь 2

6.00 «Уключайся!» Ранішняе шоу (12+).
9.00, 18.05 Тэлебарометр.
9.05, 20.10 Серыял «Сляпая» (16+).
10.00, 17.10 Меладрама «20 хвілін» (16+).
10.55, 18.10 Серыял «Сышчыца-2» (16+).
12.40 «Камень, нажніцы, папера» (16+).
13.10, 21.15 Серыял «Практыка» (16+).
14.05 «На тыдзень» (16+).
14.50, 0.15 «Да спаткання» (16+).
15.35 Анімацыйны серыял «Качыныя гісторыі» (0+).
15.55 Нічога сабе ньюз (12+).
16.00 «ПІН_КОД» (12+).
16.55 «Вось такія людзі» (12+).
21.10 Спортлато 6 з 49, КЕНА.
22.15 «Веру не веру» (16+).
23.15 «Гаспадыня лёсу». Серыял (16+).

Беларусь 3

7.00 «Дабраранак».
7.35 «Беларуская кухня». Галубцы з бульбай, грыбамі і пячоркамі.
8.05, 12.00, 16.10, 20.30, 23.45 Навіны культуры.
8.15, 18.40 «Тальянка». Серыял (12+) [СЦ].
10.00, 18.05 «Апошні дзень» (12+) [СЦ].
10.35 «Нясвіжскі палац». Дак. фільм (12+).
10.50, 16.50 «Чырвонае і чорнае». Серыял (16+).
12.10 «Беларуская кухня». Ходчанская поліўка.
12.40 «Я ведаю!»
14.00, 21.05 «Сабака на сене». Маст. фільм (12+).
16.25 «Я хачу гэта ўбачыць!» (6+)
20.40 «Калыханка» (0+).
23.20 «Запіскі на палях» [СЦ].

Беларусь 5

7.00 Матч-пойнт.
7.30 Між іншым.
7.50 Хакей. Кубак Беларусі. Плэй-оф. ХК «Гомель» — «Дынама» (Маладзечна).
9.55 Футбол. Чэмпіянат Расіі. Прэм'ер-ліга. Агляд.
10.55, 21.20 Летні біятлон. Кубак Садружнасці. Мужчыны.
12.15 Лёгкая атлетыка. Адкрыты чэмпіянат Беларусі.
13.35, 22.50 Летні біятлон. Кубак Садружнасці. Жанчыны.
14.55 Плаванне. Ліга ISL.
16.55, 21.10, 22.40 Спорт-цэнтр.
17.05 Футбол. Чэмпіянат Італіі. Серыя А. «Эмпалі» — «Фіярэнціна».
19.05 Аўтаспорт. Экстрым-Е.

АНТ

6.00, 7.15, 8.15 «Наша раніца».
7.00, 8.00, 9.00, 11.00, 13.00,16.00, 18.00 [СЦ], **20.30** Нашы навіны.
7.10, 8.10 «Трывожная кнопка» (16+).
9.10 «Аб'ектыўНа» (16+).
10.15 «Жыць здарова!» (16+)
11.15 Серыял «Шчаслівы шанц» (16+).
13.15, 23.55 Серыял «Ідэальная ахвяра» (16+).
15.10, 16.20, 18.20 Інфармацыйны канал (16+).
21.15 «Маркаў. Нічога асабістага» (16+).
21.55 Серыял «Залатая Арда» (16+).

СТБ

6.00, 6.40, 7.45, 8.40 «Раніца СТБ».
6.30 [СЦ], **7.30** [СЦ], **8.30** [СЦ], **10.30, 13.30, 16.30, 19.30, 22.30** Навіны «24 гадзіны».
9.00, 23.10 «Загадкі чалавецтва з Алегам Шышкіным» (16+).
10.40 «Як уладкаваны свет» (16+).
12.15, 20.50, 0.40 «Самыя шакавальныя гіпотэзы» (16+).
13.45, 23.55 «Таямніцы Чапман» (16+).
14.35, 21.35 «Неверагодна цікавыя гісторыі» (16+).
15.40, 16.50 «Смерць шпіёнам. Крым». Серыял (12+).
20.20, 23.05 «СТБ-спорт».
20.25 «Сталічныя падрабязнасці».
20.35 «Міншчына».

МІР

5.00, 2.45 Серыял «Школа выжывання ад адзінокай жанчыны з трыма дзецьмі ва ўмовах крызісу» (12+).
7.00, 10.10, 13.15, 17.40 «Справы судовыя. Грошы вярніце!» (16+)
7.50, 11.00, 14.05, 16.15 «Справы судовыя. Бітва за будучыню» (16+).
8.40, 11.50, 15.10 «Справы судовыя. Новыя гісторыі» (16+).
10.00, 13.00, 16.00, 18.30, 2.10 Навіны (бягучы радок).
17.05 «Міравое пагадненне» (16+).
18.50 «Слабае звяно» (12+).
19.40, 20.20, 21.00 «Гульня ў кіно» (12+).
21.40, 22.30 «Назад у будучыню» (16+).
23.20, 23.50 «Сусветныя гульні розуму» (12+).
0.20 «Наша кіно. Гісторыя вялікай любові» (12+).
0.45 Маст. фільм «Музычная гісторыя» (12+).
2.25 «Даслоўна» (12+).

РТР—Беларусь

6.05 «Новая раніца».
11.00, 14.00, 17.00, 20.00 Весткі.
11.30 «Аб самым галоўным» (12+).
12.35 «Кропкі над і» (16+).
13.50, 16.50, 19.50, 23.00 Навіны — Беларусь.
14.30 «60 хвілін» (12+).
17.35 Серыял «Тэрмінова ў нумар!» (16+)
21.05 Серыял «Марозава» (16+).
23.10 «Вечар з Уладзімірам Салаўёвым» (12+).

НТБ—Беларусь

6.05 «Астрапрагноз».
6.10, 7.15, 8.20, 16.40, 19.50, 22.10, 23.20 Сёння. Галоўнае.
6.15 «Здарова здаровым быць!» (6+)
6.55 Сфера інтарэсаў.
7.30 «Маршрут пабудаваны» (12+).
8.00, 10.00, 13.00, 16.00, 19.00 Сёння.
8.35 «Навукаманія» (6+).
9.05, 23.25 Дэтэктыў «Пацалунак Сакрата» (16+).
10.35 Баявік «Марскія д'яблы. Рубяжы Радзімы» (16+).
12.25, 13.55 Серыял «Вуліцы разбітых ліхтароў» (16+).
13.25, 16.50 Надзвычайнае здарэнне.
17.15 «За гранню» (16+).
18.10 «ДНК» (16+).
20.05, 22.10 Дэтэктыў «Пёс» (16+).

8 канал

7.00, 18.55, 21.15, 1.40 «Надвор'е» + «Эрана».
7.05, 15.50 Мультпарад (0+).
7.30 «Прыколы 13-й школы» (6+).
7.35 Серыял «Хало».
8.35 «Вяліхі скачок».
9.00 Серыял «Ратавальнікі Малібу» (12+).
10.30 «Рэтра ТБ» (12+).
12.30 Прыгоды «Рабінзон Круза» (16+).
14.05 Серыял «Славутае стагоддзе» (16+).
15.45 «Надвор'е».
16.30 Трылер «Люверс» (16+).
17.20 Серыял «Паляўнічыя на старажытнасці» (16+).
19.00 Фантастыка «Падводная лодка» (16+).
20.45 «Вечарніца» (0+).
21.00 «Салам алейкум, Беларусь!»
21.20 Драма «Шэры чалавек» (16+).
23.20 Трылер «Апакаліпсіс» (16+).

ВТБ

6.00 «Дурні і дарогі» (16+).
7.00 «Раніца з гумарам» (16+).
10.45, 22.50 «КВЗ. Панашаму» (16+).
12.00 «Гатуем як шэф» (16+).
12.30 «Лаві момант» (16+).
13.00 Серыял «Сямейны бізнес» (16+).
13.50 «Асцярожна: дзеці!» (6+)
14.45, 0.00 Серыял «Выжыць пасля» (16+).
15.40 Серыял «Вароніны» (12+).
17.25 Серыял «Івановы—Івановы» (16+).
19.10 Серыял «Пастукайся ў мае дзверы» (16+).
20.00 Серыял «Дылды» (16+).
21.00 Баявік «Ліга выдатных джэнтльменаў» (12+).
0.55 Серыял «Крамлёўскія курсанты» (12+).
2.35 Серыял «Сямейны бізнес» (16+).
3.25 «Адна за ўсіх» (16+).
4.45 «6 кадраў» (16+).

Культура

6.30 «Пешшу...»
7.00 «Іншыя Раманавы».
7.30, 14.45, 23.10 «Першыя ў свеце».
7.45 Легенды сусветнага кіно.
8.15 «Жукоўскі». Маст. фільм.
9.45, 18.50 Колер часу.
10.00, 15.00, 19.30, 23.30 Навіны культуры.
10.15, 2.30 Красуйся, горад Пятроў!
10.45 Academia.
11.35 Штучны адбор.
12.20 Кіно аб кіно.
13.00, 21.25 «Люстэрка». Маст. фільм.
15.05 Мая любоў — Расія!
15.40 «Гісторыя Сямёнаўскага палка, або Небывалае бывае». Дак. фільм.
16.25, 1.30 Міжнародны фестываль Мсціслава Растраповіча.
17.10, 23.50 «Следства вядуць знатакі». Маст. фільм.
19.00 «Сакрэты жывой клеткі». Дак. серыял.
19.45 Лісты з правінцыі.
20.20 «Добрай ночы, малыя!»
20.35 Лінія жыцця.
2.15 «Забытае рамяство».

Настальгія

6.00 «Быў час» (16+).
6.40, 8.30, 9.40, 11.30, 14.20, 15.40, 17.30, 20.40, 21.4, 23.40, 1.05, 2.40, 3.40, 5.30 Музычная настальгія (12+).
7.00 Маст. фільм «Жыццё забавамі поўнае» (18+).
9.00, 15.00, 21.00, 3.00 «Мінулы час» (12+).
10.00, 16.00, 22.00, 4.00 «Народжаныя ў СССР» (12+).
11.00, 17.00, 23.00, 5.00 «Блеф-клуб» (16+).
12.00 «Спяем, сябры!» (12+)
13.00 Маст. фільм «Калі б ведаць...» (18+)
18.00 «Яловая субмарына» (18+).
19.15 Маст. фільм «Якая цудоўная гульня» (18+).
0.00 «СевАлогія» (18+).
1.20 Маст. фільм «Брунетка за 30 капеек» (18+).

EuroSport 1

4.00, 7.30, 12.30, 19.00, 1.00 Тэніс: турнір Вялікага шлема «Ралан Гарос». Жанчыны: Швёнтэк — Гауф (6+).
5.30, 10.30, 14.00, 15.30, 22.00, 2.30 Веласпорт. «Вуэльта». Мужчыны (16+).
9.30 Тэлечасопіс Discovery Golf (6+).
10.00, 20.30 Усе віды спорту (6+).
12.00 Парусны спорт: Данія (6+).
20.00, 23.30 Маўнцібайк (6+).
20.55 Веласпорт. Жанчыны (16+).
0.00 One Make Racing: суперкубак Porsche, Вялікабрытанія (6+).

Кінакамедыя

1.45 Шоу Трумана (6+).

4.00 Бландзінка ў законе (12+).
5.45 Гітлер Капут (16+).
7.35 Іх уласная ліга (16+).
10.05 Дзядуля лёгкіх паводзін (18+).
12.00 Думай, як мужчына (12+).
14.15 Няма чаго губляць (16+).
16.05 Аднойчы ў Вегасе (12+).

17.55 Вельмі страшнае кіно (16+).
19.30 Вельмі страшнае кіно-2 (16+).
21.00 Вельмі страшнае кіно-3 (16+).
22.25 Паездка ў Амерыку (18+).

ТБ3

6.00 Калекцыя «Беларусьфільма» (12+).
8.35, 22.30 «Другі зрок-2» (16+).
10.25 «Улегцы» (12+).
10.55 «Жорсткі Стамбул». Серыял (16+).
12.15 «Містычныя гісторыі» (16+).
13.10, 17.30 «Усё ў тваіх руках» (16+).
14.05 «Старац» (16+).
14.40, 19.30, 3.25 «Сляпая» (16+).
15.35, 20.30 «Варажбітка» (16+).
16.30 «Паляўнічыя на прывідаў» (16+).
18.25 «Уіджы» (16+).
21.30 «Паўночнае ззянне» (16+).
0.20 «Дзённік экстрасэнса» (16+).
1.10 «10 самых» (16+).
1.35 «Бронкская гісторыя» (16+).
3.50 «Зорныя прыжывалы». Дак. фільм (16+).
4.30 «Суд ідзе». Дак. серыял (16+).

ТБ1000

5.05, 5.45, 17.25, 18.10 Элементарна (16+).
6.50 Робін Гуд: пачатак (16+).
8.55 Робін Гуд (16+).
11.20 Мушкецёры (12+).
13.10 Марыя-Антуанэта (16+).
15.15 Яшчэ адна з роду Балейн (16+).
19.00 З 13 у 30 (12+).
20.45 Вялікі (12+).
22.35 Лары Краўн (16+).
0.10 Якія не спяць у Сіэтле (6+).
1.55 Страшна прыгожы (16+).
3.15 Кароль гаворыць! (16+)

ТБ1000 Рускае кіно

5.30 Смяшарыкі (6+).
6.45 Фіксікі (6+).
8.00 Дарагі тата (12+).
9.25 Баця (16+).
10.45 All inclusive, або Усё ўключана! (16+)
12.25 Усё ўключана-2 (12+).
14.10, 2.05 Дзень дурня (16+).
15.45, 3.30 Пракляты чыноўнік (16+).
17.15, 18.05 Скліфасоўскі (16+).
19.00 Кухня ў Парыжы (12+).
20.50 Кухня. Апошняя бітва (12+).
22.50 Каханне з абмежаваннямі (16+).
0.35 Дзень горада (16+).

National Geographic

6.00, 5.40 Навуковыя глупствы (16+).
6.20, 7.10 Сесар Мілан: галоўны ў зграі (16+).
8.00, 8.55 Інстынкт выжывання (16+).
9.45, 10.40 Аўта-SOS (16+).
11.35 Дзікі тунец: Поўнач супраць Поўдня (16+).
12.25, 16.40 Дзікі тунец (16+).
13.10, 14.05, 19.15, 20.05, 21.00, 21.50, 2.00, 2.45, 3.25 Расследаванні авіякатастроф (16+).
15.00, 15.50, 0.25, 1.10 Служба бяспекі аэрапорта (16+).
17.30 Еўропа з вышыні птушынага палёту (16+).
18.20, 18.50 Фабрыка ежы (16+).
22.40, 23.35 Міжнародны аэрапорт Дубай (16+).
4.10 Скануючы час (16+).
4.55, 5.20 Гульні розуму (16+).

ЯСНАе

5.15 Серыял «Страсці па Чапаю» (16+).
7.05 Серыял «Дэсантны баця» (16+).
8.40 «Ясна аб футболе».
9.15 Серыял «Чакай мяне» (12+).
11.05 Серыял «Разведчыцы» (16+).
12.50 Маст. фільм «28 панфілаўцаў» (12+).
14.40 Серыял «Снайперы: каханне пад прыцэлам» (16+).
16.25 Маст. фільм «Круты» (16+).
17.55 Серыял «Сола на мінным полі» (16+).
19.25 Серыял «Снайпер: апошні стрэл» (12+).
21.00 «У адкрытым доступе».
21.30 Маст. фільм «Робін Гуд: пачатак» (12+).
23.25 Маст. фільм «Ты ў мяне адна» (16+).
1.05 Маст. фільм «Ідзі і глядзі» (16+).
3.25 Маст. фільм «Сусветны хлопец» (12+).

У праграме магчымы змяненні.
Перадрукоўка праграмы забаронена.
[СЦ] – фільм трансліюецца са скрытымі субцітрамі.

ХТО ПАЧАЎ — ЗРАБІЎ ПАЛОВУ

Сустрэла ў «Звяздзе» прымаўку «Невялікая мурашка, а горы капае» і адразу ўспомніла сваю сяброўку, бо яна ў нас, праўда, што тая Дзюймовачка... А гару аднойчы капала.

...Некалі, помніце, быў дачны бум. Справай гонару лічылася пахваліцца, што «ў мяне чатыры соткі зямлі ў Крыжоўцы» (як на здзек іх давалі — пад домік, сад, агарод...) альбо сем — дзесь у Рубяжэвічах. Ледзь не ўсе тады будаваліся.

Муж Дзюймовачкі-Лізаветы будаўніком не быў нават блізка. Як і яна сама — карэнная гараджанка. Таму дачу яны купілі гатовую, адразу ж насадзілі там яблынь ды груш. Вясной, навазіўшы зямлі, планавалі і грады разбіць. А пакуль Лізавета (гаспадар па камандзіроўках ездзіў), як магла, фарбавала вокны, клеіла шпалеры, абстаўляла, абжывала пакоі. Досыць часта ездзіла. Прычым не столькі на аўтобусе, колькі на спадарожных грузавых машынах. Міма іх садовага таварыства яны часта шасталі: з кар'ера ў сталіцу гравій вазілі... Часам — Ліза бачыла — нешта цяжкое і чорнае (ці не зямлю?) яшчэ і назад.

Дык вось стаіць яна неяк на выездзе з горада, што называецца, ловіць машыну, глядзіць на тыя самазвалы з зямлёй і думае: «От каб нам ды на грады! Як бы там забуяла ўсё! Суседкі пазелянелі б ад зайздрасці! А муж бы так ганарыўся...»

Падумала так, руку ўверх падняўшы, самазвал і спыніўся. За рулём сімпатычны такі чалавек — усмешлівы, гаваркі. Пасажырка з ім хутка пасмялела: бліжэй да дачы спытала, ці не мог бы ён... не давезці свой груз да места — скінуць (за грошы, вядома ж!) на іхнім участку?

Мужчына (Ліза потым успомніла) неяк дзіўна на яе паглядзеў, але згадзіўся.

Прыехалі яны, разгрузіліся, разлічыліся — самазвала і след прастыў. А Ліза тым часам ужо за вёдры. Адно насцярожыла: рыдлёўку з гэтым чарназёмчыкам чамусьці не падняць было, а ўжо поўнае вядро...

Пакрысе стала насыпаць і цягаць — ну як тая мурашачка... Бліжэй да змяркання, казала, ні рук ні ног не чула... Але ж крыўдна не гэта, а тое, што кучак на градах — ну як ад крата. А яшчэ горш, што міма нейкіх мужчын праносіць. Каля кучы з зямлёй запыняюцца.

— Глянь, нейкі дурань машыну шлаку (?) прыпёр, — кажа адзін другому (Ліза ўсё чуе).

Другі яму (так спакойненька):

— А з чаго ты ўзяў, што ён дурань? Можа, і разумны: можа, сцежкі будзе масціць?..

Лізавета, бедная, села там, дзе стаяла!

Але ж хочаце верце, хочаце не, сама тыя кучкі назад да «гары» зносіла.

І дарожкі потым яны сапраўды замасцілі. Здаецца, кітайская прымаўка: «хто пачаў, зрабіў палову»?

Лізавета зрабіла больш.

А. Сідаровіч,
г. Мінск.

ГОРКАЯ ПРАЎДА

Дзеці ў Ганны і Грышкі выхоўваліся працай і прыкладам бацькоў. А гэта, відаць, найлепшыя выхавальнікі.

Сям'я іх заўжды трымала гаспадарку: дзвюх кароў (і ад іх цялятак), пару свіней, а птушку ды трусоў — дык збіваліся з ліку... І ўсю ж гэту жыўнасць трэба дагледзець...

Факт, што іншыя дзеці ў пагодныя дні бавілі час на рэчцы, а ў гэтых — і вольных гадзін не было: ім то кароў трэба з пашы сустрэць ці праводзіць, то травы для трусоў назбіраць, то сена паварочаць...

Але ж неяк, справіўшы гэты клопат, дзеці надумалі назбіраць чарніц. Узялі па ладным вядзерцы, каб болей прынесці, і рушылі ў лес. Бабулькі, што сядзелі на лавачцы, аж замілаваліся: «Гэта ж трэба! Якія дзеці ў Ганны з Грышам... Мала таго, што па гаспадарцы памогуць, дык яшчэ і ягад зараз прынясуць».

Праўда, у той дзень са зборам ім не пашчасціла: можа, апярэдзіў хто — пазбіраў раней, можа, месцы не тыя выбралі... У вёдрах толькі донцы пазакрывалі. І як з пустымі дадому ісці?

— Няма ягад, давай назбіраем грыбоў, — прапанаваў сястрычцы старэйшы брат. — Скуль тым бабулям ведаць, па што мы хадзілі?

Ідэя была добрая, а вось грыбоў — дзе-нідзе і тыя чарвівыя.

Але ж хлопчык і тут не здрэйфіў: запоўніў вядзерца мохам, наверх палажыў чарвівых... Перад бабулькамі, па вясковай вуліцы, дзеці з форсам прайшлі. Пачулі яшчэ за спінамі: «Гэта ж трэба! Аніхто грыбоў не знайшоў, а Ганніны дзеці — дык поўныя вёдры!»

...Змесціва іх, ледзь данёсшы да хаты, грыбнікі з рогатам вытраслі ў крапіву.

Пазней, ужо вечарам і разам з бацькамі яны аглядаліся і вячэралі (смаката невыказная!) чарніцамі з падсалоджаным сырадоем. Дзень, можна сказаць, удаўся! Бацькі пахвалілі сваіх памочнікаў, і спаць яны лажыліся амаль шчаслівымі. Вось толькі заснуць...

— Падманулі бабуль, — казала сястрычка брату.

І разам яны ўжо бачылі, як Лявоніха ці Кастусіха заўтра запыняць маму, як спытаюць, колькі ж было баравікоў, што прыгатавалі? А мама — пра тое ні слыху ні прослыху. Сорам. Ганьба... «Трэба праўду сказаць», — вырашылі дзеці.

...Маці, як і варта было чакаць, іх за хітрыкі не пахваліла, але і сварыцца дужа не стала. Сказала, што горкая праўда даражэйшая, чым салодкая хлусня. Дзеці, здаецца, запомнілі.

Аляксандр Матошка,
Расонскі раён.

МУКІ АД НАВУКІ...

На самым пачатку жніўня мы, як заўсёды, адзначалі дзень нараджэння брата. На гэты раз — шэсцьдзясят ды яшчэ і пяты. Грэх было не сабрацца найбліжэйшай радні, не пасядзець у альтанцы на бацькоўскім падворку, а потым яшчэ і пры вогнішчы, не паўспамінаць...

Размова зацягнулася ж за поўнач і збольшага была вясёлай. Тужлівай — хіба тады, калі ўзгадвалі бацькоў.

...Нарадзіліся мы ў бабулінай хаце (дзед загінуў у партызанах), а вось гэту, адносна новую, пад жалезным дахам, будаваў ужо тата.

Па ўспамінах мамы, да службы ў войску («недзе ў Забайкаллі, у танкістах...») хлопцам ён быў рахманым, нават сарамлівым, а вярнуўся дамоў — не пазнаць: такі стаў кавалер... Многія дзеўкі на яго заглядаліся, але ён усё ж такі выбраў маму, да якой заляцаўся яшчэ да службы.

І зажылі б яны людзям на зайздрасць, калі б не адна загана. Мацюкаўся наш тата направа і налева — на дождж, на пагоду, на ката, на карову... Што ўжо казаць пра «парадкі», заробкі, начальства, цэны, калі без «пераматаў» не заводзіўся нават трактар! Ён жа — і наш карміцель!

Гэта, без перабольшвання, чыстая праўда, бо мама, якая працавала паляводам у калгасе, зарабляла тады амаль пустыя працадні, а бацьку ў лясніцтве плацілі 80—100 рублёў у месяц. Да таго ж «Беларус» з прычэпам стаяў у нашым двары, і тата на ім час ад часу калыміў: прывозіў некаму сена, дровы, шыфер, дошкі, дапамагаў пагрузіць, разгрузіць... І ад пачастунку з бутэлькай заўжды адмаўляўся (хоць гэта, напэўна, і цяжка было?), а вось плату браў — яшчэ і за гэта. Вяскоўцы яго разумелі: будуецца чалавек, грошы ой як патрэбны!

Варта заўважыць, што яны ў той час вельмі дарагімі былі: за адзін рубель мы з братам куплялі сем боханаў хлеба і два пачкі запалак. А прадаваліся ж і розныя рэчы, тканіны, абутак... Дзякуючы тату і ягонаму трактару, у школу мы хадзілі абутыя і прыбраныя, нават не горш за дзяцей настаўніцы.

...Але ж я адхілілася — «адышла ад вогнішча».

Там, за няспешнай гамонкай, згадалася многае, ажно з дзяцінства! Разам з братам успомнілі выпадак, які нам тады здаваўся трагедыяй, а цяпер...

Вясёлы, кранальны эпізод — не болей.

...У той дзень, адпраўляючы нас у школу, мама загадала, каб, вярнуўшыся і парабіўшы ўрокі, мы прапалолі граду буракоў. Яна была пад вокнамі хаты, досыць вялікая, і брацца за праполку нам зусім не хацелася. А вось пагуляць...

Час быў далёка не сённяшні: гульні сабе дзеці прыдумвалі самі. Ну, напрыклад: чаму б не праверыць, у каго з нас лепшая памяць?

Я прапанавала брату пачытаць вершы, але Юра не згадзіўся: сказаў, што гэта несправядліва, бо я старэйшая і дзяўчынка, таму вершыкаў ведаю больш. Іншая рэч — татавы мацюкі ды розныя там выразы: а ну — хто іх болей успомніць?

Добрую паперу на запісы нам псаваць не хацелася: узялі па газеце (не «Звяздзе»... Бацьку прымушалі выпісваць іншую), селі ў розных кутах пакоя і, як зараз сказалі б, працэс пайшоў: вялікія чыстыя палі мы запаўнялі словамі.

Колькі часу прайшло, цяпер не ў памяці: карпелі, выкручвалі мазгі, пакуль не пачулі, як на вуліцы лапоча трактар. І ўжо тады мігам згарнулі газеты — рванулі ў гарод: нельга ж у татавых вачах выглядаць дармаедамі.

Ды і тата прыехаў тады не адзін, а з аб'ездчыкам. Гэта быў патрэбны чалавек: мог прыпісаць і лішніх кубаметраў лесу, і кіламетраў тралёўкі... Тата яго заўжды частаваў.

Вось і тым разам дастаў паўтарачку першаку (0,7 л), стаў наразаць закуску. Госць тым часам (мы пад акном ні жывыя ні ўмерлыя!) узяўся гартаць-шумець газетамі.

Потым, ужо за чаркай, гутарка ў мужчын пайшла пра нейкія справы ў лясніцтве, у калгасе... Мы з Юрам ледзь не святкавалі: «Няўжо пранесла?!»

Аж не: на развітанне аб'ездчык (цяпер гэта пасада горда называецца «майстар лесу») усё-ткі папрасіў:

— А скажы мне, Антось, навошта ты вучыш дзяцей мацюкацца? Я разумею, што сыну гэта можа калі і спатрэбіцца, а вось дзеўцы нашто?

Адказу мы чамусьці не пачулі, а вось татава грознае: «А ну марш у хату!» да нас даляцела.

Вінаватыя, панурыўшы галовы, мы зайшлі, і Юрка скеміў адразу, што дабра тут чакаць не варта — сігануў пад ложак. Я ж была схоплена за руку... Бацька сваёю другою трымаў папругу... І калі б не мама...

Трэба сказаць, што гісторыя гэта мела наступствы, прычым досыць нечаканыя. Тата — нарэшце (!), ніхто паверыць не мог (!) — перастаў мацюкацца: як мама казала, «прыкусіў свой паганы язык».

...Можна і тое яшчэ дадаць, што мы з братам добра скончылі школу і нават выйшлі ў людзі: я — у інжынеры, брат — у настаўнікі...

У яго ўсё-ткі лепшая памяць. Шкада, што ў дзяцінстве мы гэтага не праверылі.

Тамара Л.,
г. Мінск.

Рубрыку вядзе Валянціна ДОЎНАР.

Неасабісты суб'ектыў

ПЯДЗЯ ЗЯМЛІ

Калі суседзі перастаюць быць суседзямі

У нашых мясцовых бабуль (з падачы іх дзяцей і ўнукаў) новая цікавая тэма для абмеркавання: чый участак ці чыя хата ў вёсцы выстаўлены на продаж і за колькі. Балазе ў інтэрнэце гэта інфармацыя ёсць, усе пра ўсё ў курсе. Падобных аб'яў з нашай мясцовасці няшмат: прадаваць нерухомасць і зямлю за нейкія сорак кіламетраў ад сталіцы спадчыннікі памерлых вяскоўцаў асабліва не спяшаюцца — самім патрэбная. Але ўсё ж і такое здараецца, і тады ўся вёска — і пастаянныя, і прыезджыя на лета, абмяркоўваюць, ці дорага гаспадары просяць і хто будзе новым уласнікам.

Адна такая хата — вялікая, добра абшаляваная, з дыхтоўнымі яшчэ гаспадарчымі пабудовамі, чакае новага гаспадара ўжо другі год (па нашых прысталічных мерках — тэрмін нечувана вялікі). Хоць што дзівіцца: казалі, першапачатковая цана ў аб'яве аб продажы значылася больш за трыццаць тысяч долараў. Ішоў час, надзея прадаць за такія грошы (лічы, па цане хрушчоўкі на ўскраіне Мінска) знікла, цана пакрысе падала і нарэшце дасягнула больш-менш прымальных васямнаццаці тысяч. Знайшоўся і пакупнік, гатовы іх заплаціць. Але... здзелка не адбылася. Пакупнік аказаўся таварышам уедлівым (яго, напэўна, можна зразумець: немалыя грошы аддае) і запатрабаваў паказаць яму канкрэтныя межы ўчастка...

З гэтым і ўзнікла праблема: як правіла, у многіх людзей агароджаны плотам толькі падворак, а «соткі» здаўна падзелены звычайным паўмежкам — у каго шырэйшым, у каго вузейшым. Былі, вядома, у вёсцы землямеры некалькі гадоў таму, перамяралі ўчасткі, убівалі калкі. Але калкі тыя праз пяць гадоў — хто іх дзе шукаць будзе? Дый праблемы такой даўно ўжо не ўзнікала: кожны з вяскоўцаў ведае, дзе чыя зямля... Але як тое растлумачыць чалавеку нетутэйшаму, які тых суседзяў, з якім мяжуе патэнцыяльна ягоны ўчастак, не ведае, а можа, і ведаць ніколі не захоча?.. Так што пакупнік «саскочыў», а прадаўцы, кажуць, заказалі землямера, каб убіў тыя няшчасныя калкі на паўмежку. Спадзяюцца сёлета да канца дачнага сезона бацькоўскую хату прадаць-ткі.

УВОГУЛЕ, лакальнае — у межах аднаго асобна ўзятага ўчастка — зямельнае пытанне пачало ўзнікаць чамусьці ў апошнія два-тры гады. Мы сталі больш адказнымі землеўладальнікамі? Наўрад ці. Проста мы перастаём быць аднавяскоўцамі і суседзямі — ператвараемся проста ва ўласнікаў і карыстальнікаў дамоў і ўчасткаў, якім выпала знаходзіцца побач. У тых, хто жыў тут да нас, усё было інакш. Не ставілі плот каля сцяны хлява на мяжы ўчастка — навошта, калі сама сцяна, як агароджа? А тое, што пад ёй улетку грабуцца суседскія куры — дык хіба ў тым праблема, хай сабе грабуцца, хлеў жа не падкапаюць. Паміж «соткамі», дзе бульба, платоў увогуле ніколі не было. Дый каля многіх агародаў, калі гаспадары пастарэлі, куры, свінні ды каровы звяліся, а драўляныя платы пахіліліся і пападалі, таксама агароджы не засталося...

Так было, пакуль вёска была вёскай — супольнасцю, аб'яднай некалькімі пакаленнямі, дзе амаль усе адно аднаму — стрыечнікі, сваты, кумы, дзе вяселлі, хаўтуры, хрэсьбіны, провады ў армію спраўлялі талакой, і гэтаксама талакой, па-суседску, дапамагалі адно аднаму будаваць хату, сушыць сена, капаць бульбу. Цяпер — цяпер кожны сам за сябе. А той, хто купляе ў вёсцы дом, не стараецца неяк прыжыцца ў вясковай грамадзе (бо грамады як такой ужо няма), а пачынае дыктаваць свае ўмовы і «качаць» свае правы. І менавіта зямля, дакладней, пядзя ці дзве, — самая зручная глеба тое рабіць.

ГРАТЭСКНУЮ, але вельмі яскравую ілюстрацыю гэтаму пачула нядаўна ад прыяцеля. Яго васьмідзесяцігадовая мама, плачучы, выкопвала вясной зімовы часнок. Не таму, што вымерз. Новы сусед, прыезджы, які купіў побач хату пад дачу, перамераў участак, зрабіў выснову, што мяжа на паўметра не на яго карысць, і прымусіў бабку выкапаць часнок, які яна каля мяжы пасадзіла. Прычым тэрмінова! Хоць участак не абгарадзіў і дагэтуль. Той часнок ужо б саспеў і быў бы сабраны... І падобнае жлобства можна было б зразумець, калі б зямлі вакол бракавала. Але ж участак таго таварыша пры жаданні можна ўдоўж працягнуць хоць на гектар — там зямля нічыйная, пішы заяву ў сельсавет і карыстайся. Але ж яму цікавы быў не гектар, а тая самая пядзя, на якой суседка яшчэ пры старой гаспадыні пасадзіла граду (як рабіла тое мо дзясятак гадоў). Ведаеце, што зрабіў мой прыяцель (тут, мне здаецца, можна злосна паапладзіраваць). Разумеючы, што на добрасуседскія адносіны спадзявацца ўжо няма чаго, ён паехаў у сельсавет, заплаціў нейкія прызначаныя грошы і атрымаў дазвол на карыстанне той самай нічыйнай зямлёй, перагарадзіўшы суседні ўчастак упоперак, закрыўшы навасёлу ўсякую магчымасць пад'езду з тога боку. «Я там хіба пару дрэў пладовых пасаджу, — разважаў ён, — але таму ходу не будзе. Хоча «дакладныя межы ўчастка» — будуць яму дакладныя межы...» Падобна, зямельнае пытанне пачынае псаваць беларусаў не менш, чым кватэрнае пытанне булгакаўскіх масквічоў. І гэта пры тым, паўтаруся, што зямлі свабоднай (прынамсі, там, дзе запісаныя гэтыя назіранні) — бяры не хачу.

Я б усіх гэтых, асабліва маладых-новых, хто, набыўшы ў вёсцы ўчастак, яшчэ не пазнаёміўшыся з суседзямі, пачынае з імі за пядзю зямлі сварыцца, абавязкова б звадзіла ў адно месца — на могілкі. Там усім аднолькавы надзел — два на паўтара. Больш не будзе, дый там нікому больш і не трэба.

Алена ЛЯЎКОВІЧ.

ИЗВЕЩЕНИЕ О ПРОВЕДЕНИИ ПОВТОРНЫХ ЭЛЕКТРОННЫХ ТОРГОВ

Организатор аукциона	ЗАО «Центр промышленной оценки», г. Минск, ул. Мележа, 5/2, пом. 1703, оф. 5. УНП 191021390
Продавец	ОАО «Белшина», г. Бобруйск, шоссе Минское, 4. УНП 700016217
Оператор ЭТП	ООО «ИПМ-Консалт оценка», г. Минск, ул. Мележа, 5/2, пом. 1703, оф. 4б. УНП 191224638
Адрес ЭТП	www.ipmtorgi.by

ПРЕДМЕТ ЭЛЕКТРОННЫХ ТОРГОВ

Наименование	Общая площадь	Инвентарный номер
Лот № 1 Месторасположение: **Могилевская обл., г. Бобруйск, ул. Минская, 164**		
Картофелехранилище	3052,4 кв. м	710/С-60715
Составные части и принадлежности: крыльцо(а), эстакада, технич. этаж		
КПП овощехранилища	8,1 кв. м	710/С-58338
Ограждение овощехранилища	98,20 м	710/С-81026
Составные части и принадлежности: ограждения железобетонное и металлическое, двое ворот		
Ограждение овощехранилища (с воротами)	138,18 м	710/С-57185
Составные части и принадлежности: три ограждения, ворота		
Площадка (внепромышленная территория), асфальтобетонное покрытие	3461 кв. м	710/С-73308
Автомобильная дорога (внепромышленная территория), асфальтобетонное покрытие	362 кв. м	710/С-73307
В состав лота входит имущество: ограждение для мусорных контейнеров (инв. номер по бух. учету 13002000482), шкаф ШП-1 (инв. номер по бух. учету 03386400001), щиты автоматические (инв. номера по бух. учету 03387000008, 03387000009, 03387000010)		
Сведения о земельном участке: пл. **0,9248 га,** предоставлен продавцу на праве постоянного пользования для содержания и обслуживания здания картофелехранилища		
Начальная цена лота № 1 с НДС 20 % – 316 204,40 бел. руб. (снижена на 30 %)		
Лот № 2 Месторасположение: **Могилевская обл., г. Бобруйск, ул. Гагарина, 12**		
Столовая	2098,2 кв. м	710/С-57661
Составные части: подвал, два крытых крыльца, два крыльца, ворота, асфальтное покрытие, забор		
Склад	125 кв. м	710/С-60480
Склад кирпичный (к столовой № 9)	97,8 кв. м	710/С-76250
Составные части и принадлежности: ворота, забор		
Ограждение площадки для мусора	-	710/С-57176
Тепловая сеть к столовой № 9	20,2	710/С-79760
В состав лота входят сооружение, оборудование и товарно-материальные ценности – перечень на сайте организатора аукциона (cpo.by)		
Сведения о земельном участке: пл. **0,6237 га,** предоставлен продавцу на праве постоянного пользования для содержания и обслуживания зданий и сооружений по хранению и переработке продуктов питания		
Начальная цена лота № 2 с НДС 20 % – 321 105,78 бел. руб. (снижена на 50 %)		

Лоты №№ 3–4
Месторасположение: **Могилевская обл., г. Бобруйск, шоссе Минское**

Номер лота	Наименование	Инвентарн. № по бух. учету	Начальная цена лота, бел. руб.
3	**Павильон торговый 10*4*3, 2011 г. в.**	13001000005	12 455,12
4	**Сборочный станок для производства автошин с посадочным диаметром 13, 14, 15 дюймов PCR/LTR 1+2**	02662800298	1 241 412,34 (снижена на 40 %)
	Лоты № 5 - 34 **Месторасположение: Могилевская обл., г. Кричев, ул. Трудовая, 1**		
5	**Линия автоматизированная для изготовления обуви из полимерных материалов модель Л 2/6**	517	33 485,51
6	**Пресс вулканизационный для обуви 101082/Р1**	428/1	1 782,36
7	**Пресс вулканизационный для обуви 101082/Р1**	428/3	1 782,36
8	**Пресс вулканизационный для обуви 101082/Р1**	428/5	1 782,36
9	**Пресс вулканизационный для обуви 101082/Р22**	430/2	2 332,38
10	**Пресс вулканизационный для обуви 101082/Р22**	430/3	2 332,38
11	**Пресс вулканизационный для обуви 101082/Р22**	430/4	2 332,38
12	**Пресс вулканизационный для обуви 101082/Р22**	430/5	2 332,38
13	**Пресс вулканизационный для обуви 101082/Р1**	444	2 336,40
14	**Пресс вулканизационный для обуви 101082/Р1**	444/2	2 336,40
15	**Автоклав**	35802	14 131,91
16	**Пресс для вулканизации высокой обуви 100368/Р1**	1652	3 027,67
17	**Пресс для вулканизации высокой обуви 100368/Р1**	1652/1	70 948,88
18	**Пресс для вулканизации высокой обуви 100368/Р1**	1652/2	76 512,97
19	**Пресс для вулканизации высокой обуви 100368/Р1**	1652/4	76 512,97
20	**Пресс для вулканизации высокой обуви 100368/Р1**	1652/5	76 512,97
21	**Пресс для вулканизации высокой обуви 100368/Р1**	1652/3	80 106,50
22	**Пресс для вулканизации высокой обуви 100368/Р1**	424	58 836,85
23	**Пресс для вулканизации высокой обуви 100368/Р1**	424/1	58 836,85
24	**Пресс для вулканизации высокой обуви 100368/Р1**	426	59 614,52
25	**Пресс для вулканизации высокой обуви 100368/Р1**	426/1	59 614,52
26	**Пресс для вулканизации высокой обуви 100368/Р1**	426/2	59 614,52
27	**Пресс для вулканизации высокой обуви 100368/Р1**	426/3	59 614,52
28	**Пресс для вулканизации высокой обуви 100368/Р1**	549	61 810,98
29	**Пресс для вулканизации высокой обуви 100368/Р1**	551	64 325,58
30	**Пресс для вулканизации высокой обуви 100368/Р1**	551/1	64 388,52
31	**Пресс для вулканизации высокой обуви 100368/Р1**	551/2	64 405,56
32	**Каландр 5-валковый**	456	3 231,42
33	**Вырубная машина**	546	5 142,06

Начальная цена по лотам №№ 17–31 снижена на 20 %

Условия самовывоза и демонтажа оборудования	Демонтаж, разборка, погрузка и транспортировка предмета аукциона проводятся за счет покупателя. Продавец и организатор аукциона не оказывают услуг по демонтажу и вывозу предмета аукциона

Задаток **10 % от начальной цены предмета аукциона** перечисляется на р/с BY47BELB30120028500030226000 в ОАО «Банк БелВЭБ», БИК BELBBY2X, УНП 191021390, получатель платежа – ЗАО «Центр промышленной оценки»

Срок подписания договора купли-продажи	**10 (десять)** рабочих дней после проведения аукциона

Условия оплаты предмета электронных торгов

Если между продавцом и покупателем (победитель аукциона либо единственный участник аукциона, согласившийся приобрести предмет аукциона по начальной цене, увеличенной на 5 %) в течение срока, установленного для подписания договора купли-продажи, не достигнута договоренность по срокам и о порядке оплаты предмета аукциона, такая оплата должна быть произведена в течение 30 (тридцати) календарных дней после заключения договора купли-продажи

Порядок проведения электронных торгов, критерии выявления победителя торгов, порядок оформления участия в торгах и результатов торгов установлены регламентом электронной торговой площадки «ИПМ-Торги», размещенным по адресу: www.ipmtorgi.by

Победитель электронных торгов либо единственный участник торгов, согласившийся повысить начальную цену на 5 %, обязан возместить организатору торгов затраты на их проведение и оплатить вознаграждение от 1 % до 10 % от итоговой цены продажи предмета торгов, указанных в информации об аукционе на сайте www.ipmtorgi.by, в течение 3 (трех) рабочих дней после проведения электронных торгов

Предыдущее извещение о проведении аукциона опубликовано в газете «Звязда» 04.06.2022

Организатор аукциона имеет право снять предмет аукциона с торгов в любое время, но не позднее чем за один день до наступления даты проведения аукциона

Дата и время начала и окончания электронных торгов	**Начало торгов – 11.00 21.09.2022.** **Окончание торгов – 12.00 21.09.2022.** Торги продлеваются на 10 минут с момента подачи ставки, в случае если ставка поступила менее чем за 10 минут до окончания торгов
Дата и время окончания приема заявок	**Заявки на участие в электронных торгах принимаются по 19.09.2022 до 17.00 на ЭТП «ИПМ-Торги» по адресу: www.ipmtorgi.by**

Контактные телефоны: +375 (17) 373-21-33; +375 (44) 704-92-06. E-mail: auction@cpo.by

ЗАО «БелБанкротАукцион»,
ОРГАНИЗАТОР ТОРГОВ ПО ПРОДАЖЕ ИМУЩЕСТВА
ОАО «Телеханский завод столярных изделий» (УНП 200099487),
объявляет о проведении 02.09.2022 г. в 09.00 публичных торгов
в электронной форме на электронной торговой площадке bankrottorg.by

Перечень предметов торгов публично размещен по ссылке:

https://bankrottorg.by/wp-content/uploads/2022/08/spisok-imushhestva-telehanskij-zsi-1.pdf

Ознакомиться с предметом торгов можно в рабочее время, предварительно связавшись с контактным лицом по тел. +375(29) 254-53-88.

Продавец: ОАО «Телеханский завод столярных изделий».

Организатор торгов: ЗАО «БелБанкротАукцион», 220015, г. Минск, ул. Гурского, д. 22б, комн. 501; +375296083100; contact@bankrottorg.by.

Для участия в торгах необходимо уплатить задаток в размере 10 % от начальной стоимости лота не позднее **01.09.2022 г.** на р/с BY16 UNBS 3012 0116 4010 0000 8933, в ЗАО «БСБ Банк», БИК UNBSBY2X, УНП 193417684, получатель – ЗАО «БелБанкротАукцион». Назначение платежа: задаток за участие в торгах по лоту № (номер лота).

Заявления на участие в торгах принимаются с 9.00 **19.08.22** по 17.00 **01.09.22** организатором торгов: ЗАО «БелБанкротАукцион», 220015, г. Минск, ул. Гурского, д. 22б, комн. 501; +375296083100; contact@bankrottorg.by.

Перечень документов, прилагаемых к заявлению на участие в торгах:

- свидетельство о государственной регистрации юр. лица (ИП);
- устав юридического лица;
- решение высшего органа управления юридического лица об участии в торгах, о заключении договора купли-продажи предмета публичных торгов в электронной форме, по итогам их проведения;
- для физических лиц: 31, 32, 33 стр. паспорта.

Организатор торгов может отказаться от проведения торгов не позднее чем за пять дней до даты проведения торгов.

Оформление участия в торгах – в соответствии с регламентом ЭТП.

Победителем торгов признается лицо, предложившее наивысшую цену за предмет торгов.

Оформление результатов торгов – в соответствии с регламентом ЭТП в день проведения торгов.

В случае признания торгов несостоявшимися предмет торгов может быть продан единственному участнику, подавшему заявление на участие в торгах (претендент на покупку) при его согласии по начальной цене, увеличенной на пять процентов.

Затраты на организацию и проведение электронных торгов составили: за размещение объявления о проведении торгов в базе данных ЕГРСБ – 600,00 бел. руб., за публикацию в СМИ – 1456,78 бел. руб., стоимость размещения объявления в журнале «Судебный вестник Плюс: экономическое правосудие» согласно счет-фактуре, стоимость размещения объявления в газете «Звязда» согласно счет-фактуре, за оценку 716,15 бел. руб. с НДС пропорционально по каждому лоту; аукционный сбор: 7 % от цены реализации предмета торгов.

Срок подписания договора купли-продажи: в течение 5 рабочих дней с даты проведения электронных торгов.

Срок оплаты по договору купли-продажи: в течение 30 календарных дней с даты проведения электронных торгов.

Извещение о проведении аукциона

Государственное предприятие «Минский областной центр инвестиций и приватизации» (организатор аукциона) по поручению ОАО «Воложинская райагропромтехника» (продавец) проводит открытый аукцион по продаже одним лотом имущества в составе:

капитальное строение с инв. № 632/С-31573 (наименование – административно-бытовой корпус *(составные части и принадлежности: подвальный этаж, склад ГСМ АЗС, производственная площадка, грязеотстойники, очистное сооружение, канализационный отстойник, внутриплощадочные сети канализации, внутриплощадочные сети водопровода, кабельная линия электропередач, внутриплощадочная тепловая сеть, телефонная канализация, ограждение, ворота, туалет наружный)),* общ. пл. 843,1 кв. м, адрес: Минская область, Воложинский район, Воложинский с/с, 28, 0,7 км западнее д. Капустино;

капитальное строение с инв. № 632/С-31572 (наименование – склад № 1 *(составные части и принадлежности: навес)),* общ. пл. 821,5 кв. м, адрес: Минская область, Воложинский район, Воложинский с/с, 28/5, 0,7 км западнее д. Капустино;

капитальное строение с инв. № 632/С-31566 (наименование – материально-технический склад *(составные части и принадлежности: навес)),* **общ. пл. 490,8 кв.м, адрес: Минская область, Воложинский район, Воложинский с/с, 28/1, 0,7 км западнее д. Капустино;**

капитальное строение с инв. № 632/С-31568 (наименование – генераторное здание), общ. пл. 14,2 кв. м, адрес: Минская область, Воложинский район, Воложинский с/с, 28/3, 0,7 км западнее д. Капустино;

капитальное строение с инв. № 632/С-31567 (наименование – трансформаторная подстанция), общ. пл. 45,3 кв. м, адрес: Минская область, Воложинский район, Воложинский с/с, 28/2, 0,7 км западнее д. Капустино;

капитальное строение с инв. № 632/С-31571 (наименование – здание котельной), общ. пл. 123,7 кв. м, адрес: Минская область, Воложинский район, Воложинский с/с, 28/4, 0,7 км западнее д. Капустино;

капитальное строение с инв. № 632/С-31570 (наименование – автогараж № 1), общ. пл. 1121,4 кв. м, адрес: Минская область, Воложинский район, Воложинский с/с, 28/6, 0,7 км западнее д. Капустино;

капитальное строение с инв. № 632/С-31569 (наименование – автогараж № 2 *(составные части и принадлежности: навес)),* **общ. пл. 990,0 кв. м, адрес: Минская область, Воложинский район, Воложинский с/с, 28/7, 0,7 км западнее д. Капустино.**

Объекты расположены на земельном участке с кадастровым номером 622081700001000256 ***(право постоянного пользования)*** **площадью 8,0000 га по адресу: Минская область, Воложинский район, Воложинский с/с, 28, 0,7 км западнее д. Капустино.**

Земельный участок имеет ограничения прав: зона санитарной охраны источников питьевого водоснабжения централизованных систем питьевого водоснабжения, пл. 8,0000 га, охранная зона электрических сетей, пл. 0,1345 га, придорожная полоса (контролируемая зона) автомобильных дорог, пл. 1,8950 га.

Имущество обременено договорами аренды.

Начальная цена с НДС (20 %) – **1 519 740,00** бел. руб. (задаток 10 % от начальной цены – **151 974,00** бел. руб.).

Задатки перечисляются на р/с № BY55BPSB30121082600169330000 в ОАО «Сбер Банк», г. Минск, ул. Чкалова, 18/1, БИК BPSBBY2X, УНП 690324015, ОКПО 29250255, государственное предприятие «Минский областной центр инвестиций и приватизации». Договор купли-продажи должен быть подписан в течение 10 (десяти) рабочих дней после проведения аукциона. Оплата объекта производится в течение 30 (тридцати) банковских дней со дня заключения договора купли-продажи, если иное не предусмотрено договором купли-продажи. Победитель аукциона (единственный участник аукциона) оплачивает организатору аукциона вознаграждение за организацию и проведение торгов в размере 3 (трех) процентов от окончательной цены продажи предмета аукциона и возмещает продавцу затраты на публикацию извещения о проведении аукциона. Порядок проведения аукциона и оформления участия в торгах оговорен в условиях его проведения, размещенных на сайте организатора торгов www.rlt.by.

Аукцион состоится **20.09.2022** в **12.00** по адресу: г. Минск, ул. Чкалова, 5, каб. 324. Заявления на участие и необходимые документы принимаются по **19.09.2022** до **16.00** по указанному адресу в каб. 320. **Тел.: (8017) 516-80-65, 516-80-64, (8029) 102-21-17. Тел. для осмотра: 8 (01772) 43 3 31, 8 (029) 783 10 06.**

ИНФОРМАЦИОННОЕ СООБЩЕНИЕ О ПРОВЕДЕНИИ АУКЦИОНА

Логойским сельским исполнительным комитетом (организатор аукциона)

ПО ПРОДАЖЕ ГРАЖДАНАМ РЕСПУБЛИКИ БЕЛАРУСЬ ЗЕМЕЛЬНЫХ УЧАСТКОВ В ЧАСТНУЮ СОБСТВЕННОСТЬ ДЛЯ СТРОИТЕЛЬСТВА И ОБСЛУЖИВАНИЯ ОДНОКВАРТИРНЫХ ЖИЛЫХ ДОМОВ

№ лота	Адрес земельного участка, кадастровый номер	Площадь (га)	Инженерная и транспортная инфраструктура	Начальная цена (бел. рублей)	Размер задатка (бел. рублей)	Затраты на организацию и проведение аукциона (бел. рублей)
1	аг. Гостиловичи, ул. Гайненская, 1, кадастровый номер 623284601601000375	0,1170	газификация, электрификация, водоснабжение	20 000,00	2000,00	2021,52 + расходы за размещение объявления
2	аг. Гостиловичи, ул. Гайненская, 3, кадастровый номер 623284601601000376	0,1316	газификация, электрификация, водоснабжение	23 000,00	2300,00	1878,92 + расходы за размещение объявления
3	д. Свидно, ул. Центральная, 26, кадастровый номер 623284605201000114	0,1495	электрификация	5 000,00	500,00	2002,22 + расходы за размещение объявления

Дата, время и место проведения аукциона: 21 сентября 2022 в 10.00 по адресу: Логойский район, г. Логойск, ул. Тимчука, д. 6, Логойский сельский исполнительный комитет, **контактные тел.: (801774) 28473, (8029) 1779511.**

Прием документов по 16.09.2022 включительно;

Извещение о проведении аукциона размещено на сайтах:
Государственного комитета по имуществу: https://au.nca.by, Минский областной исполнительный комитет: http://minsk-region.gov.by/ekonomika-i-finansy/zemelnye-uchastki-01/
Логойский районный исполнительный комитет: http://www.logoysk.gov.by/

УНП 600537220

В суд Центрального района г. Гомеля поступило заявление о признании безвестно отсутствующей Башмаковой Людмилы Геннадьевны 2 февраля 1969 года рождения. Последнее известное место жительства: Республика Беларусь, г. Гомель, поселок Сож, д. 9. Просьба ко всем гражданам и юридическим лицам, имеющим сведения о Башмаковой Л. Г., сообщить их в суд Центрального района г. Гомеля по адресу: г. Гомель, ул. Пушкина, 10, кабинет № 23 или № 3, телефоны: 340713, 344310, 344323, в течение двух месяцев с момента публикации газеты.

УНП 400011099

АУКЦИОН!!!
ИЗВЕЩЕНИЕ О ПРОВЕДЕНИИ ЭЛЕКТРОННЫХ ТОРГОВ
по продаже земельных участков в частную собственность

Организатор электронных торгов: Пуховичский районный исполнительный комитет, Минская обл., Пуховичский р-н, г. Марьина Горка, ул. Ленинская, 47, тел. 8 (01713) 35427, 35166; 8 (033) 9029538.

Оператор электронной торговой площадки: открытое акционерное общество «Белорусская универсальная товарная биржа»

Электронный адрес электронной торговой площадки: www.et.butb.by

Дата проведения электронных торгов: **21 сентября 2022 года.**

Время проведения электронных торгов устанавливается ОАО «Белорусская универсальная товарная биржа» на электронной торговой площадке «БУТБ-Имущество».

№ ло-та	Адрес земельного участка	Кадастровый номер; целевое назначение земельного участка; вид права	Площадь земельного участка, га	Инженерная инфраструктура (возможность подключения)	Начальная цена, руб.	Задаток, руб.	Расходы по подготовке, руб.
1	Минская область, Пуховичский р-н, г. Марьина Горка, пер. Фрунзе, 3	624450100001003857 строительство и обслуживание одноквартирного жилого дома; частная собственность	0,1123	Сети электроснабжения; водоснабжения	19 618,81	1961,88	1816,06 + стоимость объявле-ния в СМИ и ЭТП
2	Минская область, Пуховичский р-н, садоводческое товарищество «ЗАРЕЧНЫЙ-05», участок № 179	624483400003000359 ведение коллективного садоводства; частная собственность	0,0606	Сети электроснабжения; водоснабжения	2599,74	259,97	1600,74 + стоимость объявления в СМИ и ЭТП
3	Минская область, Пуховичский р-н, садоводческое товарищество «Искра-2002», участок № 50	624485700025000101 ведение коллективного садоводства; частная собственность	0,0650	Сети электроснабжения	2041,00	204,10	1080,29 + стоимость объявления в СМИ и ЭТП
4	Минская область, Пуховичский р-н, садоводческое товарищество «Остров» Пуховичский район, участок № 87	624485700011000135 ведение коллективного садоводства; частная собственность	0,0992	Сети электроснабжения; водоснабжения	2728,00	272,80	2275,61 + стоимость объявления в СМИ и ЭТП

Задаток для участия в электронных торгах перечисляется на текущий (расчетный) счет № BY60AKBB30120000066940000000 в ОАО «АСБ Беларусбанк» в г. Минске, код AKBBBY2X, УНП 190542056, получатель платежа – ОАО «Белорусская универсальная товарная биржа». **Срок внесения задатка** – до подачи заявления на участие в электронных торгах. **Назначение платежа:** внесение суммы задатка на участие в торгах. **Окончание приема заявлений на участие в электронных торгах** с прилагаемыми к ним документами – **16 сентября 2022 года до 15.00.**

Лицо, желающее принять участие в электронных торгах в отношении нескольких предметов электронных торгов, вносит задатки в размере, установленном для каждого из этих предметов. Оплата стоимости предметов торгов осуществляется по безналичному расчету за белорусские рубли. Осмотр земельных участков на местности производится желающими самостоятельно в удобное для них время либо с участием представителя организатора в рабочее время (понедельник–пятница, 8.30–13.00, 14.00–17.30).

Электронные торги проводятся в порядке, установленном Положением о порядке проведения электронных торгов по продаже государственного имущества, включая земельные участки, права заключения договора аренды государственного имущества, в том числе земельных участков, утвержденным постановлением Совета Министров Республики Беларусь от 12.07.2013 № 608 и Регламентом организации и проведения электронных торгов по продаже имущества и имущественных прав на электронной торговой площадке ОАО «Белорусская универсальная товарная биржа» от 29.12.2015 № 143.

В течение десяти рабочих дней после утверждения протокола победитель электронных торгов (претендент на покупку) обязан:

возместить затраты на организацию и проведение электронных торгов;

возместить расходы, связанные с формированием земельного участка и изменением земельного участка в результате такого формирования, в том числе с государственной регистрацией в отношении этого земельного участка;

выполнить условия, предусмотренные в решении об изъятии земельного участка и предоставлении его победителю аукциона либо единственному участнику несостоявшегося аукциона, которые подлежат выполнению до обращения за государственной регистрацией в отношении земельного участка;

внести плату (часть платы – в случае предоставления рассрочки ее внесения) за земельный участок, продаваемый в частную собственность.

После совершения победителем электронных торгов (претендентом на покупку) указанных действий, но не позднее двух рабочих дней, исполнительный комитет передает ему выписку из решения об изъятии земельного участка и предоставлении его победителю аукциона либо единственному участнику несостоявшегося аукциона и один экземпляр протокола.

Затраты на строительство, в том числе проектирование, объектов распределительной инженерной и транспортной инфраструктуры к земельным участкам для строительства и обслуживания одноквартирных жилых домов **подлежат возмещению** в порядке, предусмотренном в соответствии с Указом Президента Республики Беларусь от 7 февраля 2006 г. № 72 «О мерах по государственному регулированию отношений при размещении и организации строительства жилых домов, объектов инженерной, транспортной и социальной инфраструктуры».

ОАО «АМКОДОР-БЕЛВАР»
220005, г. Минск, проспект Независимости, 58
Извещение о созыве внеочередного общего собрания акционеров

Собрание состоится **30.08.2022 г.** в 15.00 по адресу: г. Минск, проспект Независимости, 58, зал заседаний Общества (корпус № 30, 3-й этаж).

Регистрация участников собрания производится в день и по месту проведения собрания с 14.00 до 14.55. Орган, созывающий собрание: Совет директоров. Основание созыва собрания – собственная инициатива Совета директоров ОАО «Амкодор-Белвар».

Регистрация лиц, имеющих право на участие в собрании, осуществляется при предъявлении ими документов, подтверждающих их личность и полномочия. При регистрации акционеры предъявляют документ, удостоверяющий личность; представители акционеров предъявляют документ, удостоверяющий личность, и подтверждают свои полномочия надлежащим образом оформленной доверенностью (договором) (руководители юридических лиц – акционеров – документом, подтверждающим статус руководителя.)

Повестка дня

1. О реорганизации ОАО «Амкодор-Белвар» в форме присоединения к нему Производственного унитарного предприятия «Амкодор-Радиан».
2. О цене выкупа ОАО «Амкодор-Белвар» простых (обыкновенных) акций ОАО «Амкодор-Белвар» по требованию акционеров ОАО «Амкодор-Белвар».
3. О поручениях генеральному директору ОАО «Амкодор-Белвар».

С информацией (материалами), подлежащими представлению акционерам при подготовке к проведению собрания, акционеры могут ознакомиться ежедневно (кроме субботы и воскресенья), начиная с 19.08.2022 в бухгалтерии Общества с 9.00 до 16.00, а в день проведения собрания – по месту его проведения.

Акционеры вправе не позднее 22.08.2022 предъявить ОАО «Амкодор-Белвар» по месту его нахождения (г. Минск, проспект Независимости, 58) письменные требования о проведении независимой оценки стоимости акций.

Совет директоров ОАО «Амкодор-Белвар» УНП 100363840.

Центр Промышленной Оценки

• ОРГАНИЗАЦИЯ АУКЦИОНОВ
• ОЦЕНКА ВСЕХ ВИДОВ ИМУЩЕСТВА

ИЗВЕЩЕНИЕ О ПРОВЕДЕНИИ ПОВТОРНЫХ ЭЛЕКТРОННЫХ ТОРГОВ

Организатор аукциона	ЗАО «Центр промышленной оценки», г. Минск, ул. Мележа, 5/2, пом. 1703
Продавец	Унитарное предприятие «Копыльский кооппром», 223927, Минская обл., г. Копыль, ул. Заозерная, 82, т/факс 23-5-71 (801719)
Оператор ЭТП	ООО «ИПМ-Консалт оценка», г. Минск, ул. Мележа, 5/2, пом.1703.
Адрес ЭТП	www.ipmtorgi.by

Предмет электронных торгов: транспортное средство, бывшее в употреблении, расположенное по адресу: Минская обл., г. Копыль, ул. Заозерная, 82

Наименование	Начальная цена с НДС 20 %, бел. руб.	Шаг торгов, бел. руб.
Грузовой фургон-рефрижератор Mercedes-Benz 409 D, рег. знак AI 3515-5, 1987 г. в., инв. № 303	4 838,40	241,92

Задаток 10 % от начальной цены предмета аукциона перечисляется на р/с BY47 BELB 3012 0028 5000 3022 6000 в ОАО «Банк БелВЭБ» г. Минск, ул. Мясникова, 32; БИК BELBBY2X, УНП 191021390, получатель платежа – ЗАО «Центр промышленной оценки»

Срок подписания договора купли-продажи	**5 (пять)** рабочих дней после проведения электронных торгов
Условия оплаты предмета электронных торгов	**5 (пять)** календарных дней после подписания договора купли-продажи

Порядок проведения электронных торгов, критерии выявления победителя торгов, порядок оформления участия в торгах и результатов торгов установлены регламентом электронной торговой площадки «ИПМ-Торги», размещенным по адресу: www.ipmtorgi.by

Победитель электронных торгов либо единственный участник электронных торгов, согласившийся повысить начальную цену предмета электронных торгов на 5 %, обязан возместить организатору торгов затраты на их проведение и оплатить установленное вознаграждение **5 %** от цены продажи лота в течение **3 (трех) рабочих** дней после проведения электронных торгов

Организатор аукциона имеет право снять предмет аукциона с торгов в любое время, но не позднее чем за один день до наступления даты проведения аукциона.

Извещение о предыдущих торгах опубликовано в газете «Звязда» от 12.07.2022 г.

Дата и время начала и окончания электронных торгов: с 11.00 до 13.00 07.09.2022 г. Торги продлеваются на 10 минут с момента подачи ставки в случае, если ставка поступила менее чем за 10 минут до окончания торгов.

Дата и время окончания приема документов: заявки на участие в электронных торгах принимаются на ЭТП «ИПМ-Торги» по **06.09.2022 г. до 17.00**

Контактные данные	**Тел.: +375 17-373-21-33; +375 (44) 704-92-06 E-mail: auction@cpo.by**

ИЗВЕЩЕНИЕ О НАЛИЧИИ ОСНОВАНИЙ ДЛЯ ПРИЗНАНИЯ ЖИЛОГО ДОМА ПУСТУЮЩИМ

Богушевичский сельский исполнительный комитет извещает,
что постоянно действующей комиссией по обследованию состояния жилых домов, расположенных на территории Березинского района, в ходе обследования выявлен жилой дом, расположенный по адресу:

Минская область, Березинский район, д. Осмоловка, ул. Парковая, д. 13

(полный адрес указан согласно похозяйственным книгам), имеющий основания для признания его пустующим.

Сведения о жилом доме (из акта):

Наружные размеры одноквартирного, жилого дома: 6,0 х 10,0 м.
Площадь: 60,0 кв. м.
Дата ввода в эксплуатацию одноквартирного жилого дома: 1948.
Материал стен: дерево.
Этажность одноэтажный.
На придомовой территории не осуществляются предусмотренные законодательством мероприятия по охране земель.
Не соблюдаются требования к содержанию (эксплуатации) территории.

Сведения о лицах, включая наследников, которым предположительно одноквартирный, жилой дом принадлежит на праве собственности, хозяйственного ведения или оперативного управления, иных лицах, имеющих право владения и пользования им (ей): Дубовик Андрей Иванович.

Предположительный срок непроживания в одноквартирном, жилом доме собственника, иных лиц, имеющих право владения и пользования этим домом: более 4 лет.

От лиц, имеющих право пользования жилым домом, в Богушевичский сельский исполнительный комитет не поступило уведомлений о намерении использовать такой дом для проживания.

Богушевичский сельский исполнительный комитет просит всех заинтересованных лиц в течение одного месяца со дня получения или двух месяцев со дня опубликования извещения уведомить Богушевичский сельский исполнительный комитет о намерении использовать пустующий дом для проживания.

Телефоны для справок: 801715 6 21 40, 801715 6 20 99, 801715 6 20 98. УНП 600036587

ИЗВЕЩЕНИЕ О НАЛИЧИИ ОСНОВАНИЙ ДЛЯ ПРИЗНАНИЯ ЖИЛОГО ДОМА ПУСТУЮЩИМ

Богушевичский сельский исполнительный комитет извещает,
что постоянно действующей комиссией по обследованию состояния жилых домов, расположенных на территории Березинского района, в ходе обследования выявлен жилой дом, расположенный по адресу: **Минская область, Березинский район, д. Михалево, ул. Луговая, д. 11** (полный адрес указан согласно похозяйственным книгам), **имеющий основания для признания его пустующим.**

Сведения о жилом доме (из акта):

Наружные размеры одноквартирного, жилого дома: 5,0 х 9,0 м.
Площадь: 45,0 кв. м.
Дата ввода в эксплуатацию одноквартирного жилого дома: 1966.
Материал стен: дерево.
Этажность одноэтажный.
На придомовой территории не осуществляются предусмотренные законодательством мероприятия по охране земель.
Не соблюдаются требования к содержанию (эксплуатации) территории.

Сведения о лицах, включая наследников, которым предположительно одноквартирный, жилой дом принадлежит на праве собственности, хозяйственного ведения или оперативного управления, иных лицах, имеющих право владения и пользования им (ей): Кед Светлана Константиновна.

Предположительный срок непроживания в одноквартирном, жилом доме собственника, иных лиц, имеющих право владения и пользования этим домом: более 12 лет.

От лиц, имеющих право пользования жилым домом, в Богушевичский сельский исполнительный комитет не поступило уведомлений о намерении использовать такой дом для проживания.

Богушевичский сельский исполнительный комитет просит всех заинтересованных лиц в течение одного месяца со дня получения или двух месяцев со дня опубликования извещения уведомить Богушевичский сельский исполнительный комитет о намерении использовать пустующий дом для проживания.

Телефоны для справок: 801715 6 21 40, 801715 6 20 99, 801715 6 20 98. УНП 600036587

ИЗВЕЩЕНИЕ О ПРОВЕДЕНИИ ПОВТОРНЫХ ЭЛЕКТРОННЫХ ТОРГОВ
по продаже недвижимого имущества

Коммунальное консалтинговое унитарное предприятие «Витебский областной центр маркетинга» извещает о проведении повторных электронных торгов **№ 2022.Ч.002.00087** по продаже недвижимого имущества на электронной торговой площадке ETPVIT.BY по адресу: https://etpvit.by/.

Продавец: открытое акционерное общество «Витязь», 210605, Витебская обл., г. Витебск, ул. П. Бровки, 13а, тел. +375 212 26-55-08.

Организатор, Оператор электронной торговой площадке ETPVIT.BY: коммунальное консалтинговое унитарное предприятие «Витебский областной центр маркетинга», г. Витебск, проезд Гоголя, 5, тел.: +375 (212) 24-63-12, +375 (29) 510-07-63, +375 (44) 709-55-52, e-mail: vcm74@mail.ru, https://etpvit.by.

Дата и время проведения повторных торгов: 07.09.2022 в 09.00 (по времени на сервере ЭТП ETPVIT.BY).

Лот № 1. Незавершенное законсервированное капитальное строение с инвентарным номером 200/U-106068 площадью 1341,2 кв. м по адресу: Витебская обл., г. Витебск, ул. Петруся Бровки, 50/14 (готовность – 5 %) назначение – здание неустановленного назначения, находящееся на земельном участке с кадастровым номером 240100000003000172 площадью 6,4641 га по адресу: Витебская обл., г. Витебск, ул. Петруся Бровки, 50 (общее долевое право аренды), целевое назначения – земельный участок для строительства и обслуживания административно-производственных зданий и сооружений.

Нач. цена: 26 600,00 бел. руб. без учета НДС. **Задаток:** 2660,00 бел. руб.

Электронные торги проводятся в соответствии с Регламентом организации и проведения электронных торгов по продаже имущества и имущественных прав на электронной торговой площадке коммунального консалтингового унитарного предприятия «Витебский областной центр маркетинга» «etpvit.by». **Для участия в электронных торгах** необходимо ознакомиться с Регламентом, зарегистрироваться на ЭТП по электронному адресу: https://etpvit.by, внести задаток и подать документы на участие в торгах согласно информации об электронных торгах, размещенной на сайте ЭТП. **Срок внесения задатка и время окончания приема заявлений с прилагаемыми документами: до 16.00 06.09.2022. Сумма задатка перечисляется оператору электронных торгов на р/с:** № BY93MTBK30120001093300066782 ЗАО «МТБанк» г. Минск, БИК MTBKBY22, УНП 390477566, код операции 40901. Получатель – ККУП «Витебский областной центр маркетинга». **Условия повторных электронных торгов:** Победитель торгов (претендент на покупку) обязан в течение 10 (десяти) рабочих дней с даты проведения электронных торгов возместить затраты на организацию и проведение электронных торгов, расходы Продавца на проведение независимой рыночной оценки предмета эл. торгов, оплатить услуги Оператора ЭТП согласно прейскуранту, размещенному на сайте ЭТП; подписать договор купли-продажи предмета электронных торгов в течение 20 (двадцати) календарных дней со дня проведения электронных торгов, оплатить предмет электронных торгов в порядке и сроки, установленные договором купли-продажи, оплатить НДС сверх цены продажи предмета эл. торгов. Организатор электронных торгов имеет право отказаться от проведения электронных торгов в любое время, но не позднее чем за три календарных дня до наступления даты их проведения. С подробной информацией о предмете электронных торгов, порядке участия и оформления документов для участия в электронных торгах можно ознакомиться на сайте ЭТП ETPVIT.BY, по электронному адресу: https://etpvit.by, в разделе «Недвижимое имущество». Ознакомиться с предметом электронных торгов можно в рабочие дни по предварительному согласованию с Продавцом по тел. 8-0212-265383.

Песню бярыце з сабою...

Рубрыку вядзе кампазітар Яўген КСЯНЕВІЧ.
evgenyksenevich@gmail.com

СЭРЦА ПЕСНЮ ПЯЕ...

Вершы — Алег ЛОЙКА, музыка — Яўген КСЯНЕВІЧ.

Алег Лойка (1931—2008) — вядомы беларускі паэт, пісьменнік, літаратуразнаўца, крытык і перакладчык. Скончыў філфак Белдзяржуніверсітэта. Аўтар зборнікаў паэзіі «На юначым шляху», «Задуменныя пралескі», «Дзівасіл», «Калі ў дарозе ты», «Лінія жыцця», «Талая вясна» і інш. Усяго стварыў больш за 100 кніг, у тым ліку кнігі вершаў для дзяцей, раманы-эсэ, пераклады, аповесць, сцэнарый дакументальнага фільма.

Алег Лойка шмат гадоў працаваў выкладчыкам беларускай літаратуры, загадчыкам кафедры і дэканам філалагічнага факультэта Белдзяржуніверсітэта. Кіраваў універсітэцкім аб'яднаннем «Узлёт», праз якое прайшлі многія маладыя паэты. Падчас работы ў БДУ выдаў манаграфіі, літаратурна-крытычныя артыкулы, даклады з'ездаў і канферэнцый, падручнікі, праграмы, хрэстаматыі для вышэйшых навучальных устаноў.

Доктар філалагічных навук, прафесар, член-карэспандэнт Акадэміі навук, член Саюза пісьменнікаў. Лаўрэат Дзяржаўнай прэміі БССР імя Якуба Коласа, лаўрэат прэміі БДУ імя Уладзіміра Пічэты. Быў узнагароджаны ордэнам Дружбы народаў, медалём Францыска Скарыны.

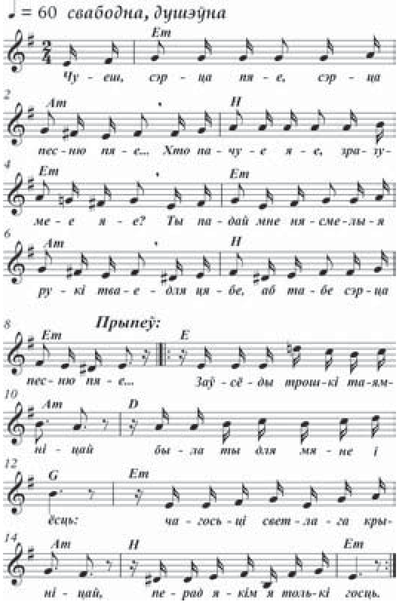

1. Чуеш, сэрца пяе,
Сэрца песню пяе...
Хто пачуе яе,
Зразумее яе?
Ты падай мне
Нясмелыя рукі твае —
Для цябе, аб табе
Сэрца песню пяе...
Прыпеў (2 разы):
Заўсёды трошкі таямніцай
Была ты для мяне і ёсць:
Чагосьці светлага крыніцай,
Перад якім я — толькі госць.
***2.** Зорку — зоркай,*
Зарою — зару назаву,
Сінім шчасцем —
Бясхмарных нябёс сіняву,
Надазёрныя сосны,
Што ў небе шумяць,—
Дзе ж мне слова знайсці,
Усё тое назваць.
Прыпеў.
***3.** Сэрца песню пяе,*
Рэхам слова звініць,
Ты пачула яе,
Зразумела яе?..
Я кранаю
Нясмелыя рукі твае,
Замаўкаючы зноў
На паўслове...

Даты | Падзеі | Людзі

19 ЖНІЎНЯ

У краіне

1887 год — у Мінску назіралася поўнае сонечнае зацьменне, падчас якога праводзіліся першыя прафесійныя метэаралагічныя назіранні, вынікі якіх перададзены ў Галоўную фізічную абсерваторыю ў Пецярбургу.

1912 год — нарадзіўся (г. Бабруйск) Барыс Міхайлавіч Мікуліч, беларускі пісьменнік. З 1928 года — член бабруйскага філіяла «Маладняка». У 1930 годзе пераехаў у Мінск. Працаваў карэктарам у Дзяржвыдавецтве БССР; стыльрэдактарам, адказным сакратаром у газеце «Літаратура і мастацтва». Вучыўся ў Мінскім беларускім педагагічным інстытуце (МБПІ), на літаратурных курсах у Маскве. Член СП Беларусі з 1934 года. Да 1936 года выдаў сем мастацкіх кніг: зборнікі апавяданняў «Удар» і «Чорная вірня», «Яхант», аповесці «Наша сонца» і «Ускраіна», «Дужасць», «Дружба». Тэматыка твораў гэтага перыяду: падзеі Грамадзянскай вайны, паслякастрычніцкая рэчаіснасць, складанасць барацьбы новага і старога ў тагачаснай вёсцы. Адлюстраваў рамантыку рэвалюцыйнай эпохі, небывалы ўздым і працаздольнасць свайго пакалення. Выступаў як літаратурны крытык, перакладчык. У 1936 годзе арыштаваны і асуджаны пазасудовым органам НКУС як «член контррэвалюцыйнай нацыянал-фашысцкай арганізацыі» на 10 гадоў. Судзімасць знятая ў 1947-м. Паўторна быў арыштаваны ў 1949-м і высланы ў Сібір, дзе і памёр. Рэабілітаваны ў 1954 годзе.

1917 год — нарадзіўся (в. Чапля, цяпер у Дзяржынскім раёне) Міхаіл Міхайлавіч Гармоза, Герой Савецкага Саюза. З 1938 года служыў у ВМФ. Удзельнік савецка-фінскай вайны. Наводчык гаўбічнай батарэі матрос Гармоза вызначыўся ў баі на Карэльскім перашыйку 8 лютага 1940 года: агнём з гарматы знішчыў варожыя ўмацаванні, што адкрыла дарогу да наступлення савецкіх войскаў. У Вялікую Айчынную вайну знаходзіўся на Паўднёва-Заходнім, Волхаўскім, Паўночна-Заходнім, 1-м Беларускім франтах.

У свеце

1687 год — у Бярозаве Аланецкага павета Расіі больш за тысячу чалавек спаліла сябе ў знак пратэсту супраць пераходу на трохперсцевы сімвал.

1848 год — газета The New York Herald апублікавала першае паведамленне аб знойдзеным у Каліфорніі золаце. Як толькі навіна аб гэтым распаўсюдзілася, каля 300 тысяч чалавек прыбыло ў Каліфорнію з іншых штатаў ЗША і з-за мяжы. Першыя золаташукальнікі адпраўляліся ў Каліфорнію на парусных суднах, у таварных вагонах з усяго кантынента, часта сутыкаючыся са значнымі цяжкасцямі ў дарозе. Залатая ліхаманка таксама прывабіла дзясяткі тысяч шукальнікаў з краін Лацінскай Амерыкі, Еўропы, Аўстраліі і Азіі. Было знойдзена золата на суму ў некалькі мільярдаў сённяшніх долараў, што прывяло да з'яўлення мноства нувярышаў сярод старацеляў. Іншыя, аднак, вярнуліся дадому з пустымі рукамі. Наступствы залатой ліхаманкі былі шматлікімі. Усяго за некалькі гадоў Сан-Францыска вырас з невялікага паселішча ў буйны горад, у Каліфорніі былі пабудаваны дарогі, школы, бальніцы і цэрквы. Была створана сістэма законаў, а ў 1850 годзе Каліфорнія афіцыйна стала штатам ЗША, які сёння часта называюць «Залаты штат».

1913 год — лідар брытанскіх суфражыстак Сільвія Панкхёрст параіла сваім паплечніцам вывучаць мастацтва джыу-джытцу, каб з гонарам і паспяхова супрацьстаяць у будучых сутыкненнях з паліцыяй.

1920 год — адмова сялян некалькіх вёсак Тамбоўскай губерні выдаваць хлеб у якасці харчразвёрсткі, пачатак Тамбоўскага паўстання.

1960 год — першы ў гісторыі палёт у космас жывых істот з паспяховым вяртаннем на Зямлю: у СССР быў выведзены на арбіту касмічны карабель «Спадарожнік-5» з сабакамі-касманаўтамі Белкай і Стрэлкай на борце.

Так гаварылі...

САКРАТ:
«Усе прафесіі — ад людзей, і толькі тры — ад Бога: педагог, суддзя і ўрач».

СЁННЯ

Сонца

	Усход	Захад	Даўжыня дня
Мінск —	5.54	20.30	14.36
Віцебск —	5.40	20.24	14.44
Магілёў —	5.45	20.21	14.36
Гомель —	5.46	20.13	14.27
Гродна —	6.10	20.45	14.35
Брэст —	6.15	20.41	14.26

Месяц

Апошняя квадра ў 7.36.
Месяц у сузор'і Цяльца.

Імяніны

***Пр.** ПРААБРАЖЭННЕ ГАСПОДНЯЕ. ЯБЛЫЧНЫ СПАС. Андрэя, Мікалая.*
***К.** Канстанцыі, Андрэя, Баляслава, Юльяна, Яна.*

Фота Надзеі НІКАЛАЕВАЙ.

ЗАЎТРА

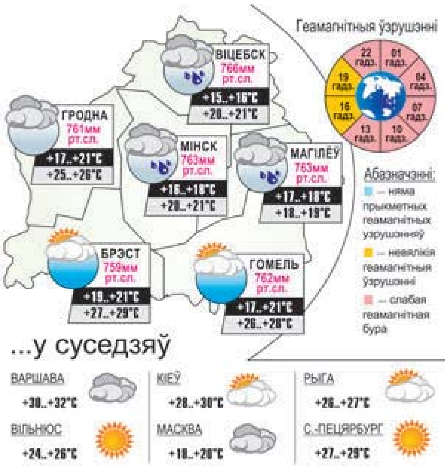

ЗВЯЗДА БЕЛАРУСКАЯ ГАЗЕТА

ЗАСНАВАЛЬНІКІ: Савет Рэспублікі Нацыянальнага сходу Рэспублікі Беларусь, Палата прадстаўнікоў Нацыянальнага сходу Рэспублікі Беларусь, Савет Міністраў Рэспублікі Беларусь

Выдавец — Рэдакцыйна-выдавецкая ўстанова «Выдавецкі дом «Звязда».

Рэгістрацыйнае пасведчанне нумар 2 ад 17 лютага 2009 года, выдадзенае Міністэрствам інфармацыі Рэспублікі Беларусь.

Дырэктар — галоўны рэдактар КАРЛЮКЕВІЧ Аляксандр Мікалаевіч.

АДРАС: 220013, г. Мінск, вул. Б. Хмяльніцкага, 10а.

ТЭЛЕФОНЫ Ў МІНСКУ: прыёмная – 311 17 13 (тэл./факс); аддзелаў: пісьмаў — 311 17 44, маркетынгу — 263 66 73, бухгалтэрыі — 311 17 16.

прыём рэкламы тэл./факс: 311 17 27,
e-mail: reklama@zviazda.by

Матэрыялы, пазначаныя гэтым значком, носяць рэкламны характар. Адказнасць за змест рэкламы нясуць рэкламадаўцы.

Аўтары апублікаваных матэрыялаў нясуць адказнасць за падбор і дакладнасць фактаў. Іх меркаванні не заўсёды супадаюць з меркаваннем рэдакцыі. Рэдакцыя па сваім меркаванні адбірае і публікуе адрасаваныя ёй пісьмы. Перадрук матэрыялаў, апублікаваных у «Звяздзе», толькі з дазволу рэдакцыі.

www.zviazda.by

e-mail: info@zviazda.by (для зваротаў): zvarot@zviazda.by

Газета аддрукавана ў Рэспубліканскім унітарным прадпрыемстве «Выдавецтва «Беларускі Дом друку». ЛП № 02330/106 ад 30.04.2004. 220013, Мінск, прасп. Незалежнасці, 79/1. Выходзіць 5 разоў на тыдзень.

Тыраж 14.804. Індэкс 63850. Зак. № 1857.

Нумар падпісаны ў 19.30 18 жніўня 2022 года.

М 1 2 3 4 5 6 7 8 9 10 11 12
П 1 2 3 4 5 6 7 8 9 10 11 12