У СТУДЭНТЫ — ПАСЛЯ 60

4

ВАНДРОЎКА ЯК КВЭСТ

5

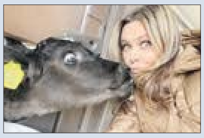

Выдаецца з 9 жніўня 1917 г.

Родная газета на роднай мове

ЗВЯЗДА

+TV ПРАГРАМА

9 ВЕРАСНЯ 2022 г. ПЯТНІЦА № 177 (29799)

ЦЫТАТА ДНЯ

Алеся АБРАМЕНКА, намеснік міністра эканомікі:

«Акцэнт антыманапольнай палітыкі павінен быць зменены з выяўлення парушэнняў, звязаных з прычыненнем шкоды правам, свабодам і законным інтарэсам канкрэтных юрыдычных ці фізічных асоб, на выпрацоўку падыходаў па ўстараненні ўрону канкурэнцыі па прычыне яе абмежавання. Важна знайсці баланс паміж прымяненнем мер па развіцці прамысловай палітыкі і антыманапольнага рэгулявання, антымізацыі рэгулявання ў сферах натуральных манаполій, кантролю за дзяржудзелам у эканоміцы. Важна павысіць празрыстасць фарміравання тарыфаў і затрат суб'ектаў натуральных манаполій праз укараненне ў практыку органа рэгулявання натуральных манаполій інстытута «публічных слуханняў» і доўгатэрміновага тарыфнага рэгулявання паслуг суб'ектаў натуральных манаполій».

МАЛАДОСЦЬ НА ВАРЦЕ

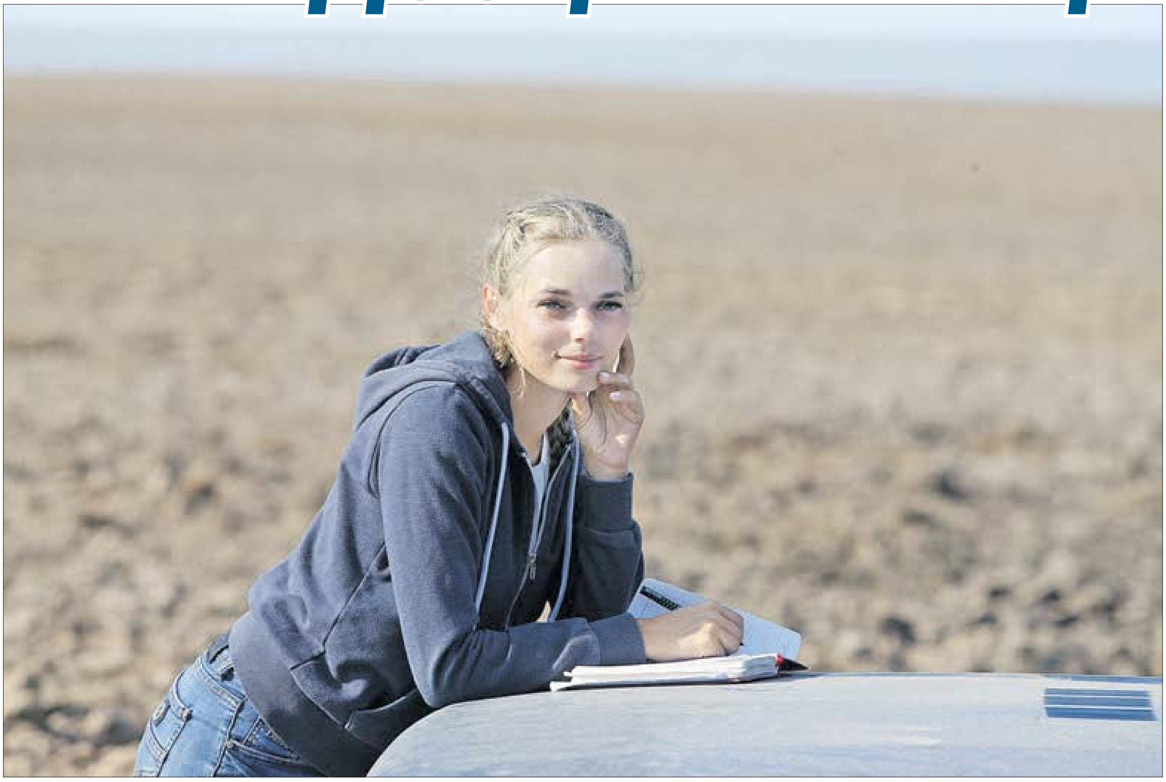

Фота Анатоля КЛЕШЧУКА.

Другі год пасля заканчэння Беларускай сельскагаспадарчай акадэміі ў Горках Крысціна ГОРБАЧ працуе аграномам па насенняводстве ў найлепшым у Пухавіцкім раёне СВК — «Абярэг-Агра». За гэты час дзяўчына добра асвоіла спецыфіку важнага сектара гаспадаркі, без якога немагчыма правесці азімую альбо яравую сяўбу. Пасля паспяховай жніўнай кампаніі, у якой Крысціна таксама была задзейнічана, малады спецыяліст правярае захаванасць збожжавага насення ў засеках, кантралюе выкананне норм і тэхналогіі механізатарамі ў час восеньскай сяўбы, удзельнічае ў калектыўным узгадненні севазвароту. Азімыя зерневыя культуры ў гаспадарцы сёлета сеюцца на плошчы ў 1800 гектараў, і таму Крысціна дзённы час праводзіць на полі.

Без тэрміну даўнасці

БЕЛАРУСЬ ПАРТЫЗАНСКАЯ: НАВУКОВАЕ І АСАБІСТАЕ

80 гадоў таму быў створаны Беларускі штаб партызанскага руху

Пётр Калінін.

Рэспубліка-партызанкай наша краіна атрымала права называцца за беспрэцэдэнтны патрыятычны рух у адзін з найбольш складаных перыядаў гісторыі — гады Вялікай Айчыннай вайны. Без загадаў і прымусаў нашы суайчыннікі пакінулі свае ўтульныя хаты (калі ў кагосьці яны яшчэ засталіся) і сталі адзіным фронтам на абароны сваёй зямлі. Пасля вайны на ўдзельнікаў партызанскага руху выліўся шквал крытыкі, але яны годна выстаялі і ў гэтым супрацьстаянні. Дакументы не хлусяць — навукоўцы і архівісты ўжо даўно даказалі, што народныя мсціўцы ўнеслі важкі ўклад у Вялікую Перамогу.

СТАР. 3

Па палічках

Арэнда жылля: студэнцкі ажыятаж усё ж прысутнічае

З-за зніжэння цэн на рынку арэнды з інтэрнатаў на здымныя кватэры з'ехалі традыцыйна больш забяспечаныя замежныя студэнты

«Пандэмія і закрытыя граніцы моцна ўдарылі па рынку арэнднага жылля галоўнага горада краіны. У пікавы момант сталіца пазбавілася 50—60 % кватэранаймальнікаў, рынак арэнды быў запоўнены свабоднымі кватэрамі, і цэны папаўзлі ўніз». — Менавіта так ацэньвалі сітуацыю спецыялісты ў пачатку года. Потым былі падзеі сакавіка і красавіка, калі падскочыў у цане долар і арэнда асела.

СТАР. 13

КОРАТКА

- Найлепшыя распрацоўкі «100 ідэй для Беларусі» прэзентуюць на Фестывалі навукі ў Мінску.
- **У Мінску з нагоды Дня горада бясплатна афармляюць карткі Mastercard Gold.**
- Рысь напала на людзей у Магілёўскім раёне. Пацярпелыя — двое магіляўчан. Драпежніка ліквідавалі.

ISSN 1990 — 763X

22177

ЗВЯЗДА Да чытача з любоўю!

СА «ЗВЯЗДОЙ» ЦЯПЛЕЙ І ЎТУЛЬНЕЙ!

Ідзе падпіска на IV квартал 2022 года.

ЗАСТАВАЙЦЕСЯ З НАМІ ВОСЕННЮ І ЗІМОЙ. БУДЗЕ ЦІКАВА!

З першых вуснаў

«ШТО КАЖА НАРОД?»

Прэзідэнт Беларусі Аляксандр Лукашэнка правёў рабочую сустрэчу са старшынёй Савета Рэспублікі Наталляй Качанавай. «Улічваючы, што вы вельмі шмат праводзіце сустрэч з людзьмі (і тэлефонныя прамыя лініі, і сам-насам), што кажа народ? Я таксама шмат сустракаўся апошнім часам з людзьмі. Можа, мне не ўсё скажуць, як вам, таму гэта вельмі важна», — адзначыў Прэзідэнт. Ён таксама пацікавіўся, чым зараз займаецца Савет Рэспублікі, і спытаў пра планы на найбліжэйшую перспектыву.

Кіраўнік дзяржавы падкрэсліў, што пры верхняй палаце парламента працуе Экспертны савет. «Што вы бачыце, у якім напрамку тут рухацца, каб нам прымаць больш выверанья і дакладныя законы ў нашай дзяржаве?» — спытаў ён.

Наталля Качанава расказала журналістам, што адной з тэм сустрэчы з Прэзідэнтам стала работа са зваротамі грамадзян. «Галоўнае ў нашай палітыцы — людзі. І тое, чым жывуць яны сёння, хвалюе нас. Людзі звяртаюцца абсалютна з рознымі пытаннямі, але мы бачым зрэз у цэлым. Я хачу сказаць, што людзі вельмі па-добраму ставяцца да сваёй краіны. Гэта праўда. Бачачы тое, што адбываецца ў свеце, мусісь, зараз па-іншаму некалькі ацэньваюць усё тое, што адбываецца ў нас. Тады, калі мы забяспечваем харчовую бяспеку, тады, калі на нашых вуліцах мір і спакой. Вядома, людзі гэта цэняць», — сказала яна.

Старшыня Савета Рэспублікі падкрэсліла, што частка пытанняў, з якімі грамадзяне звяртаюцца да сенатараў, павінны вырашацца мясцовымі органамі ўлады. І ў Савеце Рэспублікі трымаюць гэта на кантролі. Калі нешта неабходна ўрэгуляваць на заканадаўчым узроўні, парламентарыі бяруць гэта на заметку.

«Для нас зваротная сувязь з людзьмі вельмі важная: мы разумеем, якія пытанні сёння найбольш актуальныя для таго ці іншага рэгіёна. У сваёй рабоце мы гэта вельмі актыўна выкарыстоўваем», — падкрэсліла Наталля Качанава.

Фота БелТА.

«САМ БОГ ЗАГАДАЎ НАМ СУПРАЦОЎНІЧАЦЬ»

Прэзідэнт Аляксандр Лукашэнка сустрэўся з губернатарам Мурманскай вобласці Андрэем Чыбісам. Візіт дэлегацыі Мурманскай вобласці ў нашу краіну праходзіць з 7 да 11 верасня. Рабочы графік на беларускай зямлі ў мурманчан дастаткова насычаны. Адразу пасля сустрэчы з Прэзідэнтам Беларусі адбыліся перагаворы з прэм'ер-міністрам Раманам Галоўчанкам. Акрамя таго, дэлегацыя наведала ААТ «МАЗ» і ААТ «Белкамунмаш».

«СЁННЯ КАНКУРЭНТАЎ НАМ У РАСІІ ПРАКТЫЧНА НЯМА»

Вітаючы Андрэя Чыбіса, Аляксандр Лукашэнка заўважыў, што ён у Мурманскай вобласці бываў часцей, чым губернатар названага рэгіёна ў Беларусі. «Гэта сведчыць аб тым, што мы заўсёды будзем чакаць вас у любым складзе, вашу дэлегацыю і людзей Мурманскай вобласці. Ёсць пра што паразмаўляць і ёсць тыя напрамкі, па якіх мы павінны супрацоўнічаць», — падкрэсліў кіраўнік дзяржавы.

Прэзідэнт заўважыў, што таварабарот паміж Беларуссю і Мурманскай вобласцю — больш за 100 мільёнаў долараў. Ён задаў рытарычнае пытанне: гэта шмат ці гэта мала? «Мусіць, лічба прыгожая, але, відавочна, — не мяжа і не адпавядае тым магчымасцям, якімі мы з вамі валодаем», — падкрэсліў ён.

Беларускі лідар прывёў лічбы. Па выніках першага паўгоддзя 2022 года аб'ём гандлю вырас амаль на 23 працэнты. Але ў першую чаргу за кошт паставак з Мурманскай вобласці (павелічэнне імпарту на 35,1 працэнта пры скарачэнні экспарту з Беларусі на 20,7 працэнта). Ён выказаў думку, што гэты дысбаланс можа быць выраўнены. Галоўнае, што ёсць чым выраўноўваць.

«У цяперашніх умовах для нас стратэгічная тэма — пераарыентацыя часткі беларускіх экспартных грузаў, перш за ўсё калійных угнаенняў, на вашыя парты. Ды і не толькі калійных угнаенняў. Павінен сказаць, што па ўсіх пытаннях мяне інфармавалі, і мы прынялі рашэнне, што будзем супрацоўнічаць у гэтым напрамку з Мурманскай вобласцю, нягледзячы на тое што цяпер мы цесна прывязаны і ўжо працуем з Санкт-Пецярбургам», — расказаў Аляксандр Лукашэнка. Ён нагадаў, што разам з расійскім калегам Уладзімірам Пуціным азнаёміўся з партовай інфраструктурай Санкт-Пецярбурга. Але, па словах Аляксандра Лукашэнкі, ён папярэдзіў Прэзідэнта Расіі аб жаданні супрацоўнічаць і з Мурманскай вобласцю. Адпаведныя дамоўленасці былі прыняты кіраўнікамі абедзвюх краін.

«Ёсць невялікае пытанне, якое датычыцца дастаўкі грузу чыгуначным транспартам. Ведаю, што гэта пытанне федэральнага ўрада. Але калі вы да яго падключыцеся, мы хутчэй вырашым гэтае пытанне. Прынцыповыя рашэнні ў гэтым напрамку прыняты, будзем працаваць. Ведаю, што вы падтрымліваеце такі від супрацоўніцтва», — падкрэсліў Прэзідэнт.

Аляксандр Лукашэнка адзначыў, што паўночны напрамак дапоўніць супрацоўніцтва ў сферы лагістыкі, якое таксама выбудоўваецца з Санкт-Пецярбургам. «Я веру ў тое, што калісьці будзе вельмі бурна развівацца паўночны напрамак: праз Паўночны Ледавіты акіян, пастаўка грузаў у азіяцкую частку нашай планеты. Гэта будзе бомба. Павінен сказаць, што, калі ў нас добра пойдзе супрацоўніцтва, можам сур'ёзна дадаць мільёны тон, каб развіваць гэты напрамак», — падкрэсліў ён.

«ГАТОВЫ ПАДСТАВІЦЬ ПЛЯЧО»

Што да іншых напрамкаў супрацоўніцтва, то адным з вядучых Прэзідэнт назваў пастаўку тэхнікі ў Мурманскую вобласць. І перш за ўсё — БелАЗ. «Сёння канкурэнтаў нам у Расіі практычна няма, заходнія кампаніі сышлі. Нават калі і не сышлі, яны нам не канкурэнты па кошце-якасці. І ведаю, што горна-абагачальныя кампаніі ідуць на кантакт, супрацоўнічаюць, купляюць нашу тэхніку», — сказаў кіраўнік дзяржавы. Ён адзначыў, што да канца года Беларусь паставіць у Мурманскую вобласць больш за 30 адзінак, 15 машын — у 2023 годзе. Аляксандр Лукашэнка падкрэсліў, што гэта толькі ў першым набліжэнні. Ён упэўнены, што паставак машын будзе больш.

«Нам вядома ваша цікавасць да шахтавай тэхнікі. Можаце быць упэўнены, што мы акажам вам усялякую падтрымку па ўсіх напрамках супрацоўніцтва ў гэтай часткы», — канстатаваў Прэзідэнт. Ён выказаў спадзяванні на працяг супрацоўніцтва па вытворчасці электратранспарту. Перш за ўсё — прадукцыі «Белкамунмаша». Кіраўнік дзяржавы назваў гэта перспектыўным, важнай і для Мурманска. «Зрабілі аўтобус у паўночнай камплектацыі. Сёння значная частка парка сталіцы Рускай Поўначы — аўтобусы Мінскага аўтамабільнага завода. У гэтым напрамку Бог загадаў нам супрацоўнічаць», — заўважыў Аляксандр Лукашэнка.

Важны напрамак работы — пастаўка камунальных, дарожных і спецыяльных машын. Кіраўнік дзяржавы падкрэсліў, што ў Беларусі выраблiяецца нямала такой тэхнікі. І ў сённяшніх умовах яна можа быць важнай для Мурманскай вобласці і як прадукт імпартазамяшчэння», — расказаў Аляксандр Лукашэнка.

Прэзідэнт назваў важным напрамкам супрацоўніцтва і харчовую бяспеку. «У вас там не ўсё расце, можа, і не трэба — у вас ёсць іншыя кірунк і развіцця. Яшчэ з савецкіх часоў жыхары Мурманскай вобласці з задавальненнем куплялі нашы прадукты харчавання, у тым ліку і з палёў, бульбу і іншае. Можам прадоўжыць, калі вас гэта задавальняе», — заўважыў ён.

Супрацоўніцтва паміж Беларуссю і Мурманскай вобласцю развіваецца і ў іншых сферах — у прамысловым будаўніцтве, пастаўках будаўнічых матэрыялаў, ліфтавага абсталявання. Аляксандр Лукашэнка заўважыў, што Мурманск — хоць і далёка, але бліжэй, чым Сахалін, з якім у нашай краіны наладжана шчыльнае супрацоўніцтва.

«Ведаю, што вы нядаўна прыводзілі сур'ёзную нараду ў вобласці наконт забеспячэння насельніцтва ўсім неабходным. Мы навучыліся рабіць станцыі водаачысткі і іншыя мерапрыемствы, звязаныя з чыстай вадой. Праграма «Чыстая вада» і ў нас рэалізоўваецца. Таму з вялікім задавальненнем гатовы тут падставіць сваё плячо», — прапанаваў Прэзідэнт.

Аляксандр Лукашэнка назваў візіт Андрэя Чыбіса ў Беларусь адкрыццём новага этапу супрацоўніцтва паміж Беларуссю і Мурманскай вобласцю. «Усё, аб чым мы дамовімся, а мы можам дамовіцца па шматлікіх пытаннях (нашы магчымасці вы ведаеце), я запэўніваю вас, нягледзячы на ўсялякія санкцыі і іншае, мы выканаем. Яшчэ раз дзякую вам за тое, што вы знайшлі час і прыехалі ў сваю Беларусь, да суседзяў», — сказаў Прэзідэнт.

НОВЫ ВЕКТАР УЗАЕМАДЗЕЯННЯ

У сваю чаргу, губернатар Мурманскай вобласці Андрэй Чыбіс падзякаваў Прэзідэнту Беларусі за цёплы прыём і максімальную паглыбленасць ва ўсе аспекты двухбаковага супрацоўніцтва. Андрэй Чыбіс нагадаў, што Мурманская вобласць была адным з першых рэгіёнаў ужо сучаснай Расіі, якая заключыла пагадненне з Беларуссю. Застаўся ў памяці мурманчан і візіт Аляксандра Лукашэнкі да іх у рэгіён.

«Сёння мы фактычна адкрываем новую гісторыю ўзаемадзеяння, — падкрэсліў губернатар. — Камунікацыя паміж Мінскам і Мурманскам захавалася. Сёння ў нас ёсць усе магчымасці перазагрузіць, прычым узаемавыгадна, нашы адносіны». У прыватнасці, губернатар Мурманскай вобласці падзякаваў беларускаму лідару за рашэнне, якое Аляксандр Лукашэнка агучыў па лагістыцы. «Я памятаю вашу ініцыятыву прыкладна год таму, калі пачаліся пытанні па лагістыцы ў Прыбалтыцы, — удакладніў Андрэй Чыбіс. — Вы тады сказалі, што будзем праз Мурманск гэтым займацца. І сапраўды, вашы калегі разам з маімі калегамі дэталёва прапрацавалі канкрэтны варыянт. Я ўпэўнены, што ўсе эканамічныя пытанні, нават з пункту гледжання кошту дастаўкі грузаў, вырашальныя».

Аб узмацненні двухбаковага партнёрства сведчыць і той факт, што ў Мурманскай вобласці дадаткова будуць закупляць «БелАЗы», шахтавую тэхніку, аўтобусы і тралейбусы. І гэта нягледзячы на тое, што многія еўрапейцы, якія яшчэ нядаўна сышлі з расійскага рынку, ужо заявілі аб сваёй гатоўнасці вярнуцца. У гэтым кантэксце пазіцыя мурманчан адназначная — арыентавацца на беларускіх партнёраў, сяброў і калег. І гэта не пустыя словы. У Мурманскай вобласці запусцілі вялікую праграму па абнаўленні транспарту — «Транспарт Поўначы», у якой значную частку складае тэхніка беларускай вытворчасці.

«Прынцыповае рашэнне карыстацца тэхнікай менавіта беларускай вытворчасці ёсць, — адзначыў губернатар Мурманскай вобласці. — Яно прынята кампаніямі, і гэта таксама вялікі ўзровень супрацоўніцтва. Вакол гэтага ўзнікае гісторыя з сэрвісным цэнтрам, адукацыяй, павелічэннем колькасці маладых хлопцаў, якія будуць гэтай тэхнікай карыстацца і ёй кіраваць».

Аднак і з гэтым праблем не будзе. Прэзідэнт Беларусі агучвае канкрэтнае рашэнне: наш бок гатовы падрыхтаваць столькі, колькі патрэбна, спецыялістаў для працы на «БелАЗах» і іншай тэхніцы. Больш за тое, работа ў гэтым ключы ўжо пачалася. Як паведаміў Андрэй Чыбіс, у Мурманску сумесна з «БелАЗам» адкрываюцца спецыяльныя класы (пачынаючы са школы, заканчваючы каледжамі), каб рыхтаваць юнакоў пад гэтую тэхніку. «Цяпер гэта канкурэнтаздольная, патрэбная тэхніка для нашай прамысловасці», — рэзюмаваў ён.

Падчас візіту ў Беларусь губернатар Мурманскай вобласці возьме ўдзел у адкрыцці Міжнароднага форуму эканамічнага супрацоўніцтва, наведае ААТ «БелАЗ» і ААТ «Амкадор».

Што датычыцца турыстычнага кірунку двухбаковага ўзаемадзеяння, то будзе абмеркавана пытанне аб адкрыцці авіязносін паміж Мінскам і Мурманскам. Беларусь зацікаўлена ў прыцягненні турыстаў з расійскага рэгіёна, улічваючы попыт на паездкі ў айчынныя санаторыі, якія даўно карыстаюцца высокай рэпутацыяй у замежных гасцей. Са снежня 2021 года Беларуская чыгунка сумесна з ААТ «Расійскія чыгункі» аднавілі зносіны па маршруце Мінск — Мурманск — Мінск. Аднак, несумненна, цягнік, які курсіруе па маршруце толькі раз на тыдзень, у поўнай меры не можа задаволіць патрэбы пасажыраў абедзвюх краін. На думку спецыялістаў, авіярэйс паміж Мінскам і Мурманскам будзе карыстацца папулярнасцю ў насельніцтва дзвюх краін. Дэпартамент па авіяцыі «Мінсктранса» і кампанія «Белавія» мяркуюць, што на бягучы момант вырашэнне пытання магчыма сіламі расійскіх авіякампаній.

Вераніка КАНЮТА,
Валерыя СЦЯЦКО.

У ТЭМУ

Падчас сустрэчы Прэзідэнта Беларусі з губернатарам Мурманскай вобласці былі абмеркаваны і два новыя кірункі супрацоўніцтва. «Гэта супрацоўніцтва ў галіне жывёлагадоўлі, у тым ліку мадэрнізацыя нашых магутнасцяў па поўначы, і ўзаемныя магчымасці ў будаўніцтве, — паведаміў журналістам **губернатар Мурманскай вобласці Андрэй ЧЫБІС**. — Беларускія падрадчыкі ўжо заключаюць партнёрскія дагаворы па будаўніцтве новага металургічнага завода ў Мурманскай вобласці. Мы таксама абмеркавалі магчымасць удзелу беларускіх кампаній у жыллёвым будаўніцтве. Гэтая тэма сёння актуальная для Мурманскай вобласці». Таксама кіраўнік расійскага рэгіёна лічыць важным выкарыстоўваць увесь спектр дадатковых магчымасцяў, якія могуць паўплываць на плённае двухбаковае супрацоўніцтва. Гэта і гуманітарны абмен, і ўзаемадзеянне маладзёжных арганізацый, і абмен студэнтамі.

Адказваючы на пытанне журналістаў аб уплыве санкцый на нашы эканомікі, губернатар падкрэсліў, што санкцыі — гэта заўсёды непрыемна, але з пункту гледжання Мурманскай вобласці гэта абмежаванні, якія былі ўведзены заходнімі краінамі, даюць нам новыя магчымасці. «Калі мы кажам аб лагістыцы, Мурманск, як лагістычны цэнтр, сёння вельмі актыўна развіваецца, у тым ліку з-за тых абмежаванняў, якія ўводзяць заходнія краіны, — заўважыў Андрэй Чыбіс. — Па-другое, Мурманская вобласць — скарбніца карысных выкапняў. Напрыклад, расійскі літый раней быў незапатрабаваны, а сёння мы актыўна працуем над тым, каб літый здабываўся і перапрацоўваўся на тэрыторыі Мурманскай вобласці. Санкцыі далі новыя магчымасці для нашага супрацоўніцтва — вельмі выгаднага і для нашых кампаній, і людзей, і вытворцаў».

Блізкая ўлада

АД ПРАЦАЎЛАДКАВАННЯ ДА ЗЯМЕЛЬНЫХ СПРЭЧАК

Максім РЫЖАНКОЎ, першы намеснік кіраўніка Адміністрацыі Прэзідэнта, наведаў Клецкі раён. Тут ён правёў прыём грамадзян і юрыдычных асоб, а таксама наведаў некаторыя арганізацыі і прадпрыемствы.

На прыём грамадзян звярнуліся жыхары Мар'інай Горкі, Валожына, Слуцка, Баранавіч, Клецкага раёна. Спектр пытанняў, з якімі грамадзяне прыйшлі да Максіма Рыжанкова, быў шырокі: ад працаўладкавання да зямельных спрэчак. Праблемы заяўнікаў, як было адзначана на сустрэчы, дасканала вывучаць і прапрацуюць.

Наведванне першым намеснікам кіраўніка Адміністрацыі Прэзідэнта рэгіёна пачалося з гімназіі Клецка і першай гарадской школы. Максім Рыжанкоў цікавіўся ў тым ліку матэрыяльна-тэхнічнай базай, харчаваннем школьнікаў, кадравай палітыкай, у прыватнасці, замацоўваннем маладых спецыялістаў. Таксама была ўзнята тэма цэнтралізаванага экзамену, які аб'ядноўвае выпускны з сярэдняй школы і ўступны ва ўніверсітэт. Меркаванне па гэты конт выказалі педагогі і навучэнцы.

З работай мясцовых прадпрыемстваў ва ўмовах санкцый Максім Рыжанкоў азнаёміўся на прыкладзе ААТ «Гама смаку». Першага намесніка кіраўніка Адміністрацыі Прэзідэнта азнаёмілі з вытворчасцю, прадэманстравалі лабараторыю, расказаўшы аб тым, адкуль паступае сыравіна і чаму знізіліся аб'ёмы закупак ад насельніцтва. Закранулі пытанні лагістыкі і экспарту, расказалі пра тое, што разбілі ўласны сад.

Як адзначыла дырэктар прадпрыемства Надзея Пальчынская, санкцыі фактычна не паўплывалі на вытворчы працэс. Хоць і стала менш яркай упакоўка тэтра-пак, у якую расфасоўваюць сокавую прадукцыю, якасць засталася ранейшай: у вытворчасці выкарыстоўваецца выключна натуральная сыравіна без генна-мадыфікаваных дабавак.

У ДЛГУ «Клецкі лясгас» гаварылі аб эфектыўнасці работы створаных новых вытворчых участкаў, інавацыйных прадуктах і планах па лесааднаўленні. На прадпрыемстве, у прыватнасці, асвоілі новую тэхналогію па выпуску тэрмадошкі. Мадэрнізацыя дазваляе нарасціць аб'ёмы вытворчасці, пашырыць рынкі збыту і атрымаць добры эканамічны эфект.

Асобным пунктам стала наведванне ААТ «Грыцэвічы». Гэтае сельгаспрадпрыемства знаходзіцца пад асабістай апекай старшыні райвыканкама Анатоля Ладыгі. Цяпер перад гаспадаркай стаіць мноства задач, у тым ліку па вытворчасці прадукцыі ў жывёлагадоўчым цэху, па раслінаводстве, абнаўленні машынна-трактарнага парка.

ВЫКАНКАМЫ НА СУВЯЗІ

Практыка правядзення прамых ліній рэгіянальнай вертыкаллю працягваецца. Калі ў вас ёсць пытанні або праблемы, якія патрабуюць умяшання органаў улады, тэлефануйце.

Тэлефонныя лініі ў суботу, 10 верасня, з 9.00 да 12.00 правядуць:

— старшыня Брэсцкага аблвыканкама Юрый Вітольдавіч ШУЛЕЙКА. Тэл. 8 016 226 99 26;

— намеснік старшыні Віцебскага аблвыканкама Вячаслаў Віктаравіч ДУРНОЎ. Тэл. 8 021 222 22 22;

— старшыня Гомельскага Савета дэпутатаў Кацярына Анатольеўна ЗЯНКЕВІЧ. Тэл. 8 023 233 12 37;

— старшыня Гродзенскага Савета дэпутатаў Алена Васільеўна ПАСЮТА. Тэл. 8 015 273 56 44;

— кіраўнік спраў Мінскага аблвыканкама Таццяна Мікалаеўна ШАЎЦОВА. Тэл. 8 017 500 41 60;

— намеснік старшыні Магілёўскага аблвыканкама Валерый Анатольевіч МАЛАШКА. Тэл. 8 022 250 18 69;

— кіраўнік спраў Мінскага гарвыканкама Ганна Мар'янаўна МАЦЕЛЬСКАЯ. Тэл. 8 017 222 44 44.

Супрацоўніцтва

МАШТАБНАЯ ВЫСТАВА БЕЛАРУСКІХ ТАВАРАЎ ПРОЙДЗЕ Ў ТАДЖЫКІСТАНЕ

У Душанбэ 11—12 кастрычніка адбудуцца знакавыя дзелавыя падзеі з удзелам бізнесу Беларусі — экспазіцыя Made in Belarus, а таксама Таджыкска-Беларускі бізнес-форум. Мерапрыемствы пройдуць на тэрыторыі гатэля Hyatt Regency Dushanbe. У Таджыкістан прыбудзе беларуская дэлегацыя: прадстаўнікі дзяржаўных органаў і арганізацый, кіраўнікі кампаній, профільныя эксперты.

На выставе будуць прадстаўлены такія галіны, як харчовая прамысловасць, сельская гаспадарка, машынабудаванне, будаўніцтва, дрэваапрацоўка, ахова здароўя, фармацэўтыка, нафтахімія, навука і адукацыя. Агульная плошча складзе больш за дзвесце квадратных метраў. Удзел у экспазіцыі Made in Belarus на гэты момант пацвердзілі «Белкамунмаш», «Белшына», Беларускі металургічны завод, «Гомсельмаш», Гродзенскі мясакамбінат, Мінскі маторны завод, Мінскі трактарны завод і іншыя прадпрыемствы.

У праграме бізнес-форуму — шэраг дзелавых мерапрыемстваў: прэзентацыі эканамічнага патэнцыялу і прадпрыемстваў, цырымонія падпісання дакументаў, двухбаковыя перагаворы. Акрамя таго, беларуская дэлегацыя наведае шэраг буйных кампаній Таджыкістана.

Арганізатарам бізнес-форуму ад Беларусі выступае Беларуская гандлёва-прамысловая палата. Выстава і форум праводзяцца пры падтрымцы Пасольства Рэспублікі Беларусь у Рэспубліцы Таджыкістан.

Вольга Шпілеўская:

«Наша сіла — у адзінстве і любові да краіны»

БСЖ да Дня народнага адзінства ладзіць шмат цікавых акцый і праектаў

Фота БелТА.

Учора ў Нацыянальнай бібліятэцы адбыўся арганізаваны Беларускім саюзам жанчын круглы стол «Сіла дзяржавы — у адзінстве народа!» Круглы стол прымеркаваны да Дня народнага адзінства і накіраваны на захаванне гістарычнай памяці і кансалідацыю грамадства для вырашэння агульнанацыянальных задач.

Старшыня грамадскага аб'яднання «Беларускі саюз жанчын», дырэктар Беларускага нацыянальнага прадстаўніцтва МТРК «Мір» Вольга ШПІЛЕЎСКАЯ падчас круглага стала, звяртаючыся да актывістак БСЖ, падкрэсліла: «Наша сіла — у адзінстве і любові да краіны, у якой мы жывём».

Старшыня Беларускага саюза жанчын пераканана: любая добрая справа і нават мір пачынаюцца з жанчын. «Менавіта таму адзінства жанчын — тое, што здольна не проста зрабіць свет лепшым, а накіраваць яго на стварэнне, згуртаваць вакол навакольных», — упэўнена Вольга Шпілеўская.

Беларускі саюз жанчын паважліва ставіцца да Дня народнага адзінства. Рэгулярныя мерапрыемствы з гэтай нагоды праводзіліся яшчэ з мінулага 17 верасня. Жанчыны не проста цікавяцца, але і вельмі сур'ёзна ўдзельнічаюць у фарміраванні таго грамадства, у якім жывуць.

Накіраванасць свята для аб'яднання па большай частцы сямейная — будуць праводзіцца тэматычныя спартыўныя мерапрыемствы і акцыі для ўсёй сям'і. Доўгатэрміновы праект — «Марафон добрых спраў». 17 верасня будзе днём добрых спраў: пасадка алей, сустрэчы з ветэранамі арганізацыі, сумесна з БРСМ рэалізуюцца інтэрнэт-праекты, чэленджы, фотавыставы і гэтак далей. Словам, усе актыўнасці БСЖ скіраваны на тое, каб паказаць яркі і прыгожы твар беларускай жанчыны, якая ўдзельнічае ва ўсіх сферах дзейнасці дзяржавы. Таксама 17 верасня актывісткі саюза павіншуюць мам дзяцей, якія нарадзіліся ў гэты дзень. 16 верасня стартуе творчы праект на пляцоўцы ў ГЦ «Сталіца». Мяркуецца, што гэта будзе выстава творчых работ жанчын з кожнага рэгіёна Беларусі. Гэтым праектам прадугледжваецца даць старт поўнамаштабнай выставе рукатворных вырабаў жанчын з розных куткоў краіны, каб паказаць іх творчую рэалізацыю ва ўсіх сферах. Таксама 13 верасня ў Віцебску і 16 верасня ў Слуцку будуць праводзіцца ўжо традыцыйныя жаночыя форумы.

Ксенія ДАБРАБЫТ.

БЕЛАРУСЬ ПАРТЫЗАНСКАЯ: НАВУКОВАЕ І АСАБІСТАЕ

(Заканчэнне. Пачатак на 1-й стар.)

Чарговай нагодай пагаварыць аб ролі партызан у барацьбе супраць нямецка-фашысцкіх захопнікаў стала 80-годдзе стварэння Беларускага штаба партызанскага руху. Падчас міжнароднага круглага стала «У мэтах узмацнення сувязі і кіраўніцтва партызанскімі атрадамі Беларусі...», які адбыўся ў Нацыянальным архіве, вядучыя спецыялісты па ваеннай гісторыі расказалі аб малавядомых фактах партызанскага руху, падзяліліся сваімі поглядамі на недакладную інтэрпрэтацыю гістарычных фактаў.

— Існуе меркаванне, што за столькі гадоў пасля вайны мы вывучылі партызанскі рух, — заўважыў **загадчык аддзела публікацый Нацыянальнага архіва Беларусі Святаслаў КУЛІНОК**. — Гэта не так. Існуе шэраг аспектаў па тэме партызанскага руху, якія яшчэ патрабуюць навуковага асэнсавання. У прыватнасці, да гэтага часу няма ні адной навуковай дысертацыі, сур'ёзнай манаграфіі, прысвечанай рабоце Беларускага штаба партызанскага руху. Я ўжо не кажу пра асобныя кірункі: разведвальны, дыверсійны, забеспячэнне і інш. Яшчэ нямала пытанняў, дакументы па якіх патрэбна ўводзіць у навуковы абарот. Толькі ўнікальны фонд Беларускага штаба партызанскага руху, які захоўваецца ў Нацыянальным архіве, уключае звыш 11 тысяч адзінак захоўвання.

Аб рабоце, якая вядзецца па папулярызацыі і публікацыі дакументаў па гісторыі партызанскага руху, расказаў **дырэктар Нацыянальнага архіва Беларусі Андрэй ДЗЕМЯНЮК**. «Значную ўвагу мы ўдзяляем увядзенню ў навуковы абарот новых дакументальных крыніц па гісторыі партызанскага руху, — адзначыў ён. — Гэта выклікана дзвюма важнымі абставінамі. Па-першае, складам дакументаў, якія захоўваюцца: менавіта ў Нацыянальным архіве знаходзіцца найбуйнейшы ва ўсходняй Еўропе комплекс дакументаў па гісторыі партызанскай барацьбы. Па-другое, архіў чула рэагуе на запыты навуковай супольнасці і грамадскасці. Тэматыка выданняў, якія публікуюцца, разнастайная. Аднак тэма партызанскай барацьбы і партызанскага руху была і застаецца важнай у публікацыйнай рабоце архіва».

Пры гэтым, як аднагалосна сцвярджаюць спецыялісты, сістэмна і глыбока дзейнасць Беларускага штаба партызанскага руху не вывучана. У той жа час заходняя гістарыяграфія, па словах **загадчыка Цэнтра ваеннай гісторыі Беларусі Інстытута гісторыі НАН Беларусі Аляксея ЛІТВІНА**, вельмі дасканала аналізавала вопыт нашага партызанскага руху. «1942 год быў знамянальны год для нашай гісторыі, у прыватнасці для развіцця партызанскага руху, — перакананы доктар гістарычных навук. — Менавіта тады былі створаны і апрабаваны найбольш дзейсныя формы апаратыўнага кіраўніцтва партызанскай структурай. Самым галоўным ва ўсім гэтым было стварэнне да канца 1942 года стройнай сістэмы рэспубліканскіх і абласных штабоў партызанскага руху».

Гучаў падчас круглага стала і не зусім навуковы пункт гледжання на мінулыя падзеі. Унук начальніка Беларускага штаба партызанскага руху, цёзка свайго легендарнага дзеда, Пётр Калінін расказаў, што памятае многіх партызанскіх камандзіраў. «Пасля вайны яны часта сустракаліся, пілі гарбату і гутарылі на розныя тэмы (у многіх з іх нават удалося пасядзець на каленях), — успамінае ўнук Пятра Калініна. — Дзед для мяне быў аўтарытэтам. Многія гады я спрабую будаваць сваё жыццё па яго прыкладзе. Для мяне вялікі гонар насіць імя свайго дзеда, а таму я ніколі не магу сабе дазволіць зрабіць няправільны крок».

Унучка кіраўніка БШПР Наталля Шэлег кажа, што ёй вельмі пашанцавала ў жыцці, бо разам з бабуляй і дзядулем яна жыла з сямімесячнага ўзросту і знаходзілася з імі да апошняга іх уздыху. «Пётр Калінін з'яўляўся ўзорам таго, якім трэба быць чалавекам, сем'янінам, — падзялілася яна. — Я, у сваю чаргу, бачыўшы, як будуецца сямейны ўклад Пятра Захаравіча і нашай бабулі, ладзіла так і сваё жыццё. Аднак, нягледзячы на ўсю занятасць дзеда, яго адказныя пасады, ён заўсёды ўдзяляў нам шмат увагі».

Нашчадкі Пятра Калініна пішуць кнігу пра свайго знакамітага продка, у якой хочуць паказаць яго не столькі як партызанскага камандзіра, а як звычайнага чалавека, грамадзяніна сваёй краіны, бацьку, дзядулю. Застаецца чакаць з'яўлення кніжнай навінкі.

Вераніка КАНЮТА.

Прыемная навіна

У Любані заззяла «Вясёлка»

Доўгачаканая і радасная падзея адбылася ў горадзе Любані, што на Міншчыне. Тут расчыніў дзверы новы дзіцячы садок № 1 «Вясёлка». У цырымоніі ўрачыстага адкрыцця дашкольнай установы прынялі ўдзел кіраўнік Адміністрацыі Прэзідэнта Рэспублікі Беларусь Ігар СЕРГЕЕНКА і старшыня Мінаблвыканкама Аляксандр ТУРЧЫН.

— Практычна за год пабудавана новая дашкольная ўстанова. Дзіцячы садок — гэта здарова, таму што развіваецца новы мікраераён, нараджаюцца дзеці. Гэта сведчыць пра тое, што ў горада ёсць будучыня, — сказаў кіраўнік Адміністрацыі Прэзідэнта. — Менавіта з дзіцячага садка пачынаецца фарміраванне асобы выхаванцаў як грамадзян, патрыётаў. Першыя навыкі, веды, уменні яны атрымліваюць тут.

Вядома, на свята прыняту прыязджаць з падарункамі. Ігар Сергеенка ўручыў загадчыцы дзіцячага сада Тамары Верамейчык сертыфікат на 10 тысяч рублёў ад Адміністрацыі Прэзідэнта для набыцця гульнявога абсталявання.

Тамара Верамейчык правяла экскурсію па дзіцячым садку для шаноўных гасцей. А паказаць сапраўды было што. У садку створана тэрыторыя сумеснай творчасці для бацькоў і дзяцей. Абсталяваны цэнтр бяспекі, дзе малыя будуць знаёміцца з асновамі бяспекі жыццядзейнасці ў розных сітуацыях. Таксама ўладкаваны цэнтр STEM, у якім дзеці атрымаюць веды па камп'ютарнай тэхніцы, мегаканструяванні. У спецыяльнай студыі выхаванцы будуць ствараць мультыплікацыйныя фільмы. Да паслуг юных грамадзян і сэнсарны пакой, які раздзелены на функцыянальныя зоны — актыўную і рэлаксацыі. Тут кожнае дзіця зможа займацца з навучальнымі, развіццёвымі дапаможнікамі, зняць эмацыянальнае напружанне, расслабіцца.

— Наогул, у рабоце дзіцячага садка прадугледжана мноства напрамкаў работы. Нездарма мы яго назвалі «Вясёлка», — адзначыла Тамара Верамейчык. — Напрыклад, у холе другога паверха арганізаваны цэнтр, дзе выхаванцы далучацца да культурных каштоўнасцяў і традыцый беларускага народа, азнаёмяцца з родным горадам, краінай. Гэта дапаможа закласці ў іх асновы грамадзянскасці і патрыятызму.

— У гэтым маладым мікраёне, які будуецца, пашыраецца, вельмі запатрабаваны дзіцячы садок. Для бацькоў важная крокавая даступнасць, якой яны аддаюць перавагу пры выбары дашкольнай установы. Дзіцячы садок разлічаны на 150 месцаў, — дадала загадчыца.

Ганаровае права перарэзаць сімвалічную стужку аддалі шматдзетнай сям'і Каратчэняў. Дзмітрый і Ірына гадуюць шасцярых дзяцей. Старэйшыя Ангеліна і Даніл вучацца ў гімназіі, Ягор, Мацвей і Цімафей — школьнікі. А самы малодшы чатырохгадовы Паўлік пойдзе ў новы дзіцячы садок.

Задаволена, што будзе працаваць у такім прыгожым будынку, аснашчаным па апошнім слове, і выхавальніца Валерыя Каліценя. «Аб'ект пераўзышоў усе мае чаканні», — падкрэсліла яна. Валерыя закончыла Салігорскі дзяржаўны каледж у мінулым годзе. Размеркавалі ў дзіцячы садок у Смалявічах. Вырашыла пераехаць на сваю малую радзіму, бліжэй да бацькоў, якія жывуць у Любані. Валерыя па спецыяльнасці дэфектолаг, будзе весці групу дзяцей з асаблівасцямі развіцця.

Адкрыццё новых садкоў і школ сведчыць, што Мінская вобласць дынамічна развіваецца. 1 верасня ў Смалявічах уведзена ў дзеянне новая школа, днямі адкрыецца новы дзіцячы садок у Фаніпалі, у перспектыве тут таксама — будаўніцтва школы. Прапрацоўваецца пытанне ўзвядзення вялікай школы ў Салігорску.

Таццяна ЛАЗОЎСКАЯ.
Фота БелТА.

Надвор'е

Замаразкі адмяняюцца, на іх месца прыйдуць дажджы

А бабінага лета пакуль няма

Апошні месяц лета быў сапраўды гарачы, але гэта мы зразумелі толькі ў верасні, калі стала не халаднавата, а проста холадна. Бо сярэдняя тэмпература паветра першага тыдня каляндарнай восені аказалася на 1—6 градусаў ніжэй за кліматычную норму. На працягу найбліжэйшага тыдня ў Беларусі паніжаны тэмпературны рэжым захаваецца, паведамляюць спецыялісты Рэспубліканскага цэнтра па гідраметэаралогіі, кантролі радыеактыўнага забруджвання і маніторынгу навакольнага асяроддзя Мінпрыроды.

Паводле слоў сіноптыкаў, чакаецца, што ў пятніцу на паўднёва-заходнія рэгіёны Беларусі, а ў найбліжэйшыя выхадныя ў большасць раёнаў краіны франтальныя раздзелы прынясуць доўгачаканыя дажджы. У асобных абласцях яны павінны палепшыць складаную пажаранебяспечную абстаноўку. Дарэчы, менавіта па паўднёвым захадзе краіны, днём месцамі пройдуць дажджы дастаткова моцныя. У начныя і ранішнія гадзіны ў асобных раёнах будзе слабы туман. Вецер усходні, паўднёва-ўсходні 4—9 м/с, парывы да 14 м/с. Днём паветра прагрэецца да 12—18 градусаў, месцамі — да 20 цяпла.

У суботу ўначы месцамі, а ўдзень на большай частцы тэрыторыі краіны чакаюцца кароткачасовыя дажджы. Тэмпература паветра ўначы будзе вагацца ад плюс 2 да плюс 9 градусаў, а на паўднёвым захадзе ад плюс 10 да плюс 12 градусаў. Днём слупок тэрмометра падымецца да адзнакі плюс 10—17 градусаў, а месцамі — да плюс 19 градусаў.

Дажджлівае надвор'е працягнецца і ў нядзелю. Такім чынам, 11 верасня на большай частцы тэрыторыі краіны пройдуць дажджы, месцамі моцныя, магчымыя навальніцы. Уначы тэмпература паветра складзе плюс 4—11 градусаў, а ўдзень ад плюс 8 да 14 градусаў цяпла.

У панядзелак ноччу і раніцай на большай частцы тэрыторыі Беларусі, а днём пераважна па яе паўднёва-ўсходняй палове прагназуюцца кароткачасовыя дажджы. Тэмпература паветра ўначы будзе плюс 4—10 градусаў, удзень плюс 9—16 градусаў.

Паводле папярэдніх прагнозаў айчынных сіноптыкаў, надвор'е пачне злёгку мяняцца ўжо ў аўторак. У гэты дзень чакаецца пераважна без ападкаў. Толькі ноччу месцамі па паўднёвым усходзе краіны пройдуць кароткачасовыя дажджы. Уначы і раніцай у асобных раёнах магчымы туман. Уначы тэмпература паветра будзе вагацца ад плюс 3 да плюс 10 градусаў, а ўдзень — ад плюс 13 да плюс 20 градусаў. Чакаем бабінага лета.

Сяргей КУРКАЧ.

А вы чулі?

ВУЧЫЦЦА НІКОЛІ НЕ ПОЗНА

Аляксандр Кульчыцкі-Габіч у гэтым годзе стаў самым відным першакурснікам Беларусі. Свой студэнцкі білет Віцебскага дзяржаўнага медыцынскага ўніверсітэта мужчына атрымаў у 61 год.

Але трапіць у Кнігу рэкордаў Гінеса ў яго ўжо не атрымаецца — гэты статус яшчэ ў 2006 годзе атрымаў Алан Сцюарт, калі ў 97 гадоў абараніў чацвёрты дыплом па спецыяльнасці «Стаматолаг-хірург» і стаў магістрам па медыцыне.

Штогод ВНУ Беларусі прымаюць у студэнцкія сем'і тысячы ўчарашніх выпускнікоў. Хтосьці ідзе па вышэйшую адукацыю, каб стаць высокакваліфікаваным спецыялістам, хтосьці — таму, што «так трэба». Але рэзананснымі з'яўляюцца выпадкі, калі студэнтамі становяцца людзі сталага ўзросту, маючы не адну адукацыю і багаты працоўны вопыт. Што кіруе імі, хто па жаданні душы праз дзесяцігоддзі зноў садзіцца за студэнцкую парту?

«Вучэнне — свет, а невучэнне — цемра», — вядомая ўсім народная мудрасць, якой прытрымліваецца і Аляксандр Кульчыцкі-Габіч. Маючы за плячыма вышэйшую тэхнічную адукацыю, ён у 60 гадоў вырашыў крута павярнуць свой лёс і атрымаць другі — медыцынскі — дыплом у ВДМУ.

Фота sb.by

На пытанне, што прывяло яго зноў да лекцый і семінараў, адказвае, што асабісты арганізм. Мужчына-інжынер шмат гадоў жыў у Расіі, на прадпрыемстве кіраваў аддзелам па аўтаматызаваных сістэмах упраўлення, адказваў за тэхналагічную бяспеку. І зразумеў, што па-майстэрску разбіраецца ў машынах, а на асабісты механізм — сваё цела — не хапае часу. Гледзячы на гэтага не па гадах жыццярадаснага і бадзёрага чалавека, адразу ўзнікае думка, што сакрэт вечнай маладосці Аляксандр Багданавіч усё ж такі знайшоў.

Аказалася, што пасля 30 гадоў ён пачаў цікавіцца ўсходняй літаратурай і стаў займацца ёгай, на працягу дзесяці гадоў практыкаваў вегетарыянства. Зараз рацыён крыху пашыраны, але, як і раней, у ім архі, кашы, зялёны чай — ніякага фастфуду і цяжкіх для пераварвання прадуктаў. Яшчэ юнаком займаўся спортам — цяжкай атлетыкай і дзесяцібор'ем, але зразумеў, што арганізм не жалезны — сёння актыўна займаецца хадзьбой: на дамашнім трэнажоры або па дарозе ва ўніверсітэт.

Калі Аляксандр Багданавіч вырашыў паступіць другі раз у жыцці, запісаўся на факультэт давузаўскай падрыхтоўкі і пачаў узмоцнена рыхтавацца да цэнтралізаванага тэсціравання. Расказвае, што цяжэй за ўсё давалася біялогія — навука, якая адкрывае перад чалавекам самыя дзіўныя факты пра арганізм. Напрыклад, аказваецца, што з-за рэгенерацыі клетак печань юнака і ўжо пажылога чалавека прыблізна аднолькавая — яе «ўзрост» у сярэднім складае менш чым тры гады.

Па выніках ЦТ мужчына набраў 215 балаў і ішоў да сваёй мэты па-за конкурсам, але ўпэўнена. Плануе выправіцца на практыку пасля трэцяга курса і ўжо задумваецца аб аспірантуры. Гэты рэдкі выпадак, напэўна, сёлета здзівіў кожнага, але на рэакцыю грамадства Кульчыцкі-Габіч не звяртае ўвагі. Галоўнае, што яго цікавіць, — ранняе выяўленне, лячэнне і прафілактыка аўтаімунных захворванняў. Напрамак медыцыны не з лёгкіх, але, сцвярджае мужчына, ён прывык ставіць перад сабой высокую планку.

«Наш знакаміты студэнт — чалавек з багатым жыццёвым вопытам і якаснай інжынернай адукацыяй. У нашай краіне няма дыскрымінацыі па ўзросце для паступлення на дзённыя аддзяленні вышэйшых навучальных устаноў. Абмежаванні, у большасці сваёй медыцынскія, могуць быць звязаны толькі з асаблівасцямі прафесіі. У дзяржаўныя ВНУ вядзецца прыём усіх ахвотных, галоўнае — вытрымаць уступныя экзамены. Таму Аляксандра Багданавіча мы з радасцю прынялі ў наша медыцынскае студэнцкае брацтва», — пракаментаваў **рэктар ВДМУ Анатоль ШЧАСНЫ.**

Разам з 700 першакурснікамі Віцебскага дзяржаўнага медыцынскага ўніверсітэта Аляксандр Кульчыцкі-Габіч у верасні атрымаў запаветны студэнцкі білет і зараз з натхненнем і старанасцю наведвае лекцыі. А ўсім, хто дагэтуль не вырашаецца споўніць сваю мару і ліха павярнуць лёс незалежна ад узросту, дае параду: «Дзейнічайце, бо жыццё вельмі кароткае, каб адкладваць яго на заўтра».

Аляксандра ГВОЗДЗЕВА.

Сядзі і глядзі

ЖЫЦЦЁ АБАЯЛЬНЫХ ЛЮДЗЕЙ

У гэтыя выхадныя ёсць прычына згадаць сцэнарыста, паэта, рэжысёра Генадзя Шпалікава з нагоды яго 85-годдзя. А ў эфіры тэлеканалаў «Культура» і АНТ можна будзе ўбачыць яго фільм «Доўгае шчаслівае жыццё» і дакументальнае кіно пра самога майстра.

Мастацкая кінастужка рэжысёра выйшла на «Ленфільме» ў 1966 годзе і расказвае гісторыю маладых людзей Алены і Віктара, якім здаецца, што выпадак звёў іх для доўгага і шчаслівага жыцця. Аднак раніцай і следу не застаецца ад усіх слоў, што сказалі адно аднаму ўвечары, бо раптам пры новай сустрэчы ўсё набывае зусім нечаканыя адценні... Не прапусціце паказы фільма «Доўгае шчаслівае жыццё» ў суботу 10 верасня і ў нядзелю 11-га ў паўторы вечарам на канале «Культура».

А вось на АНТ у суботу можна паглядзець дакументальны фільм Алесі Фокінай «Жыццё абаяльнага чалавека», які распавядае пра рэжысёра Шпалікава, які марыў быць ваенным, але знайшоў сваё прызначэнне ў кінамастацтве. Яго сцэнарыямі поўніліся кінастудыі краіны, аднак трыумф Генадзь Шпалікаў зведаў пасля фільма «Я крочу па Маскве», бо стала зразумела, што героі мяняюцца ў адпаведнасці з часам. Стужка «Доўгае і шчаслівае жыццё» стала яго адзінай рэжысёрскай работай, а фільм «Ты і я» (пастаўлены па яго сцэнарыі) прагрымеў на Венецыянскім кінафестывалі. Аднак, ці рабіла яго ўсё гэта шчаслівым? Даведаемся ў дзённым эфіры 10 верасня.

Алена ДРАПКО.

ШАХМАТНЫ КЛУБ

Выпуск № 154

Пайшоў з жыцця беларускі шахматны кампазітар Дзмітрый Вітальевіч Жылко. Ён нарадзіўся ў 1975 годзе ў Лунінцы Брэсцкай вобласці. У школьныя і студэнцкія гады быў прызёрам абласных маладзёжных спаборніцтваў, чэмпіёнам Лунінецкага раёна сярод дарослых па практычнай гульні, пераможцам конкурсаў рашэння шахматных задач Беларускага тэлебачання для маладых шахматыстаў. Пазней жыў у Мінску, працаваў у IT-сферы. Склаў 120 задач, з якіх кожная трэцяя была адзначана ў конкурсах, а 4 задачы трапілі ў «Альбом ФІДЭ 2010—2012» — сусветную анталогію найлепшых кампазіцый. У складзе зборнай Беларусі ў 2013 годзе падзяліў 5-6 месцы на камандным чэмпіянаце свету па кампазіцыі. Паспяхова выступаў у першынствах Беларусі і міжнародных кубках «Альбіна» па рашэнні задач, быў бронзавым прызёрам аднаго з такіх кубкаў. Пэўны час складаў і шашачныя кампазіцыі.

Прапануем адну з яго задач, якая перамагла ў тэматычным конкурсе нашай газеты 30 гадоў таму (*гл. дыяграму*).

Белыя: Крb6, Фd7, Лf6, Кd6, Кd8, пп. b3, e3, f7 (8).

Чорныя: Крd5, Фg4, Сa6, Кb4, Кg7, пп. c5, e5 (7).

Мат за 2 хады.

Дасылайце адказы на адрас рэдакцыі (вул. Хмяльніцкага, 10а, 220013, г. Мінск, «Звязда») або на электронны адрас вядучага аддзела: vadim_ne67@mail.ru

* * *

У Маскве прайшоў традыцыйны камандны Кубак Міхаіла Бацвінніка сярод дзіцячых зборных краін СНД. У кожным матчы дарослы капітан каманды (грасмайстар або майстар) даваў сапернікам сеанс аднačасовай гульні на чатырох дошках, а дзеці, яго таварышы па камандзе, адпаведна змагаліся ў сеансе з капітанам сапернікаў. Агульны вынік паядынку вызначаўся па суме набраных ачкоў. Капітанам беларускай каманды быў малады грасмайстар Міхаіл Нікіценка, у склад зборнай уваходзілі Дзяніс Бруцкі, Арцём Бляўскі, Сяргей Барышчык і Юлія Лявонава. Наша каманда саступіла Расіі з лікам 3:5, згуляла ўнічыю (4:4) з Азербайджанам і Казахстанам, а астатнія зборныя перамагла (Арменію, Узбекістан і Таджыкістан — з лікам 5:3, Кыргызстан і Туркменістан — 5,5:2,5). У выніку Беларусь заняла трэцяе месца з дзевяці (1-е — Расія, 2-е — Азербайджан). М. Нікіценка набраў 29 ачкоў з 32 магчымых.

* * *

У Гродне прайшоў традыцыйны шахматны фестываль з шэрагам дзіцячых турніраў у праграме. У «дарослым» турніры (68 удзельнікаў) прызавую тройку склалі Міхей Навуменка, Аляксей Грыгаровіч і Яраслаў Наўмовіч, на чацвёртым месцы фінішаваў адзіны грасмайстар Віталь Цецераў. У хуткіх шахматах (107 гульцоў) перамагла Аляксандра Тарасенка, другое і трэцяе месцы адпаведна ў Арцёма Бяляўскага і Уладзіслава Каташука. У бліцы (117 удзельнікаў) прызёрамі сталі Арцём Бяляўскі, Варвара Палякова і Уладзіслаў Мухін.

* * *

Мемарыял С. Казака ў Магілёве сабраў 44 удзельнікі. Прызавую тройку склалі Аляксандр Нікіцін, Уладзімір Голубеў і Цімур Гвоздзеў.

* * *

Аляксей Аляксандраў на турніры ў Санкт-Пецярбургу ў хуткіх шахматах заняў 32-е месца са 150, а ў «шахматах Фішара» (са зменěнай першапачатковай расстаноўкай фігур) быў трэці з 58 гульцоў.

* * *

Задача з мінулага выпуску рашаецца: 1. Сg5! Не вядзе да мэты 1. Кf7+? Крf4!; 1. Фe2? d4/de!; 1. Фe3? d4!; 1. Сb1? Крf4! Правільна адказалі Васіль Жуковіч, Сяргей Дарошчанка, Віктар Жук, Уладзімір Ізотаў, Васіль Барысевіч, Сяргей Цяльпук.

Вадзім ЖЫЛКО.

За кадрам

КВЭСТ-ПАДАРОЖЖЫ ПА НОВЫХ ПРАВІЛАХ

У суботу, 10 верасня, праект «Камень, нажніцы, папера» адзначыць свой пяты дзень нараджэння з моманту з'яўлення ў эфіры. За плячыма — вандроўкі па 113 гарадах і 370 вёсках Беларусі, 11 500 гадзін здымак і безліч адкрыццяў і здарэнняў «за кадрам», якія назаўсёды засталіся ў памяці іх удзельнікаў, і 240 сустрэч на экране з аўдыторыяй. Напярэдадні святочнай даты мы распыталі шэф-рэдактара і вядучую трэвэл-шоу Вікторыю КАСЯНЮК пра тое, з чаго ўсё пачыналася, што чакае нас у новым сезоне, а таксама як варта вандраваць, каб былі карысць і задавальненне.

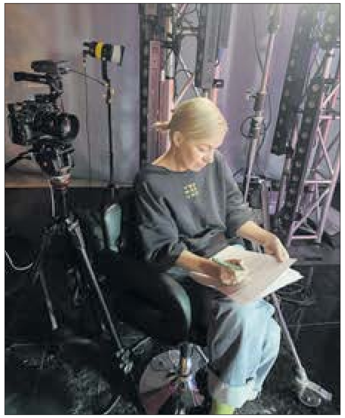

— Пачыналі мы з чэленджу. Дзе чаго толькі не рабілі нашы аўтары: і курыць кідалі навыперадкі, і спрабавалі маладзець, у нас нават у праграме была сапраўдная пластычная аперацыя, на якую згадзілася ўдзельніца. Зараз ужо ў шостым сезоне мы робім перазагрузку, і цяпер наш праект будзе называцца «Камень, нажніцы, папера. Квэст», — распавядае мая суразмоўніца. — Вандроўкі, да фармату якіх мы прыйшлі ў другім сезоне, будуць працягвацца, але ўжо ў новай форме. Цяпер аўтарам праграмы патрэбна будзе пацвярджаць альбо разбураць гістарычныя легенды. Так, пачнём з выпуску пра скарб Напалеона. Быў ён альбо гэта толькі прыгожая легенда? На што арыентавацца тым, хто ўсё ж хоча знайсці яго? І ці сапраўды скарб ляжыць на дне Бярэзіны? На такія вось пытанні будзем шукаць адказы. Паспрабуем даведацца, ці існуе паміж імі таемны ход, ці сябруюць прывіды двух вядомых будынкаў і многае іншае. І кожны раз «падаваць» свае прыгоды будзем у форме квэстаў. А традыцыйны прыём з «каменем, нажніцамі і паперай» дазволіць вызначыць, якую колькасць падказак будзе мець кожны ўдзельнік, каб справіцца з заданнямі квэсту.

— Увогуле, і трэвэл-шоу, і шоу талентаў чымсьці падобныя паміж сабой, і гэта цалкам нармальная з'ява. І калі нас пераўноўваюць, то гэта дае стымул рабіць яшчэ лепш, — разважае Вікторыя. — Мы вядзём акаўнты ў Instagram і на YouTube, дзе адсочваем зваротную сувязь і назіраем, як вандроўкі па Беларусі сталі трэндавай з'явай, асабліва што датычыцца цікавасці да нераспіяраных лакацый. Я і сама люблю больш месцы, дзе няма натоўпу турыстаў, гідаў, кавярань, бо тады атрымліваеш зусім іншыя ўражанні і наогул нібы трапляеш у іншае часавае вымярэнне.

Можна здзейсніць вандроўку ў мінулае, таксама скарыстаўшыся парадамі маёй суразмоўцы. У спіс топ-5 трапілі сядзіба Асмалоўскіх у Блоні, у Снове — сядзіба Рдултоўскіх. Яшчэ можна наведацца ў сядзібу Катлубаеў у Ястрэмбелі ці ў Першамайску не прамінуць сядзібу Завішаў, а таксама з'ездзіць у Раванічы ў сядзібу Слатвінскіх. Вядома, у кожнага ёсць і свой спіс любімых месцаў, таму сёння і настолькі папулярныя разнастайныя праграмы, блогі пра вандроўкі. І ўсе мы шукаем нешта сваё, калі адпраўляемся ў падарожжа «ўжывую» альбо не выходзячы з дому.

— Людзям заўсёды падабалася вандраваць, і гэта тое, што дае нам магчымасць абнуляцца, абнаўляцца, знаходзіць новыя погляды на існуючыя праблемы, развівацца ў новых кірунках, — тлумачыць Вікторыя Касянюк. — Калі падарожнічаеце па Беларусі, перш за ўсё трэба вызначыцца, які адпачынак вам блізкі: з камфортам альбо, умоўна, з экстрымам. Але ў любым выпадку вас чакаюць адкрыцці, прыгоды і сустрэчы з апантанымі сваёй справай людзьмі.

А калі пакуль не гатовыя пракладаць маршрут і купляць квіток да месца прызначэння, тады глядзіце па суботах праграму «Камень, нажніцы, папера» на «Беларусь 2».

Алена ДРАПКО.
Фота з архіва Вікторыі КАСЯНЮК.

«Цёплая восень са «Звяздой»

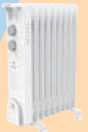

Калі вы падпісаліся на газету «Звязда» на IV квартал або II паўгоддзе 2022 года — запаўняйце картку ўдзельніка, выразайце і дасылайце да 21 кастрычніка 2022 года ў рэдакцыю на адрас: 220013, г. Мінск, вул. Б. Хмяльніцкага, 10А.

Сярод падпісчыкаў 27 кастрычніка 2022 года будуць разыграны 7 кропельных кававарак Holt HT-CM-005 і суперпрыз — маслены радыятар Timberg TOR 21 1507BC. Вынікі будуць апублікаваны ў газеце «Звязда» да 2 лістапада 2022 г.

Прызы можна будзе атрымаць у рэдакцыі да 31 снежня 2022 г. пры падачы квітанцыі аб падпісцы на «Звязду» на IV квартал або II паўгоддзе 2022 г. і пашпарта. Пасля 31 снежня выдача прызоў спыняецца і прэтэнзіі падпісчыкаў не прымаюцца. Умовы рэкламнай гульні «Цёплая восень са «Звяздой» чытайце ў нумары 164 газеты «Звязда» ад 23.08.2022 года.

Тэлефон для даведак (017) 271 81 53.
Тэрмін правядзення гульні — з 1.09.2022 да 31.12.2022.

Пасведчанне аб дзяржаўнай рэгістрацыі № 4223 ад 17.08.2022 г. выдадзена Міністэрствам антыманапольнага рэгулявання і гандлю Рэспублікі Беларусь.

Картка ўдзельніка — падпісчыка «Звязды» на IV квартал або на II паўгоддзе 2022 года

Прозвішча, імя, імя па бацьку ____________________

____

Падпіска аформлена і аплачана ў ____________________
(аддзяленне сувязі)

____ на IV квартал або на II паўгоддзе 2022 года

Хатні адрас і тэлефон *(абавязкова)* [ ] *(індэкс)* ________

____

____

Удачы ў розыгрышы!

Беларусь 1

6.00, 7.20, 8.15 Добрай раніцы, Беларусь!
7.00, 8.00, 9.00, 12.00, 13.00, 15.00, 17.00, 19.00 Навіны.
7.05, 8.05 Навіны эканомікі.
7.10, 8.10, 18.15, 23.55 Зона Х (16+).
9.10 Галоўны эфір.
10.40, 12.15, 18.35, 19.20 Драма «За крок ад раю» (16+).
13.05, 15.25 Драма «Скажы мне праўду» (16+).
15.10, 18.00 Навіны рэгіёна.
17.05 Беларускі час.
21.00 Панарама.
21.45 Зразумелая палітыка.
22.00 Серыял «След» (16+).
23.40 Арэна.
0.15 Дзень спорту.

Беларусь 2

6.00 «Уключайся!» (12+)
9.00, 10.50, 21.05 Тэлебарометр.
9.05, 20.10 «Зразумець. Даравацъ» (16+).
10.00 «На тыдзень» (16+).
11.20 Анімацыйны серыял «Качыныя гісторыі» (0+).
12.25 М/ф «Кузурк» (0+).
12.40 «Вось такія людзі» (12+).
13.20 «Усёй сям'ёй» (6+).
14.05 «Камень, нажніцы, папера» (16+).
14.40 Фільм для ўсёй сям'і «Адпетыя сябры» (12+).
16.30 Драма «Чаго хочуць жанчыны» (12+).
18.35 Серыял «Акваторыя» (16+).
21.10 Спортлато 6 з 49, КЕНА.
21.20 Серыял «Практыка» (12+).
22.20 «На кручку» (16+).
23.25 «Гаспадыня лёсу». Серыял (16+).
0.25 «Да спаткання» (16+).

Беларусь 3

7.00 «Дабраранак».
7.35, 12.10 «Беларуская кухня».
8.05, 12.00, 15.15, 20.30, 23.35 Навіны культуры.
8.15, 18.35 «Юнга Паўночнага флоту». Маст. фільм (6+) [СЦ].
9.40 «Нацыянальны хіт-парад».
10.35, 17.15 «Тайная прагулка». Маст. фільм (12+).
12.35 «Наперад у мінулае».
13.00 «Суразмоўцы».
13.15, 21.05 «Знішчальнікі». Серыял (12+) [СЦ].
14.50 «Навукаманія» (6+).
15.25 «Люблю і памятаю».
16.05 «Чароўныя песні вясны». Канцэрт.
20.00 «Жывая спадчына».
20.40 «Калыханка» (0+).
22.45 «Кадры жыцця».

Беларусь 5

7.00 Футбол. Беларусбанк — чэмпіянат Беларусі.
8.50 Футбол. Беларусбанк — чэмпіянат Беларусі. Агляд.
9.35 Вынікі тыдня.
10.20 Футбол. Чэмпіянат Расіі. «Хімкі» (Маскоўская вобл.) — «Крылы Саветаў» (Самара).
12.15 Вялікі спорт.
13.00 Футбол. Чэмпіянат Італіі. «Сампдорыя» — «Мілан».
15.00 Армейскія міжнародныя гульні — 2022. Танкавы біятлон.
17.20 На мяжы фолу. Футбольны агляд.
18.50 Хакей. КХЛ. «Ак Барс» (Казань) — «Дынама-Мінск».
21.20 Піт-стоп.
21.50 Футбол. Чэмпіянат Іспаніі. «Альмерыя» — «Асасуна».
23.50 Футбол. Чэмпіянат Расіі. Прэм'ер-Ліга. Агляд.

АНТ

6.00, 7.10, 8.10 «Наша раніца».
7.00, 8.00, 9.00, 11.00, 13.00, 16.00, 18.00 [СЦ], **20.30** Нашы навіны.
9.10 Контуры.
10.20 «Жыць здорава!» (16+)
11.15 Фільм «Асколкі хрустальнага туфліка» (12+).
13.15, 23.05 Серыял «Лабірынты» (16+).
14.55 Серыял «Серафіма прыгожая» (12+).
16.20, 18.20 Інфармацыйны канал (16+).
21.10 «Удача ў прыдачу!» (12+)
21.15 «Прапаганда» (16+) [СЦ].
21.35 «Масгаз. Справа № 8: пастка». Серыял (16+).
22.40 «Спартклуб» (16+).
0.45 Час.

СТБ

6.00, 6.40, 7.45 «Раніца СТБ».
6.30 [СЦ], **7.30** [СЦ], **8.30, 10.30, 13.30, 16.30, 19.30, 22.30** Навіны «24 гадзіны».
8.40 «Зямля памяці».
8.55 «Тыдзень».
10.40 «Рашэнне ёсць!»
11.10 «Як уладкаваны свет» (16+).
12.45, 20.40 «Самыя шакавальныя гіпотэзы» (16+).
13.45 «Таямніцы Чапман» (16+).
14.55, 16.50 «Інструктар». Серыял (16+).
18.30 «Па сутнасці».
20.10, 23.05 «СТБ-спорт».
20.15 «Сталічныя падрабязнасці».
20.25 «Міншчына».
21.25 «Неверагодна цікавыя гісторыі» (16+).
23.10 «Ваенная тайна» (16+).
0.50 «Мінтранс» (16+).
1.40 «Самая карысная праграма» (16+).

МІР

5.00, 3.00 Серыял «Школа выжывання ад адзінокай жанчыны з трыма дзецьмі ва ўмовах крызісу» (12+).
6.25, 10.20 Серыял «Дрэнная кроў» (16+).
10.00, 13.00, 16.00, 18.30, 2.25 Навіны (бягучы радок).
10.10 «Беларускі стандарт» (12+).
13.15, 17.55 «Справы судовыя. Грошы вярніце!» (16+)
14.05, 16.15 «Справы судовыя. Бітва за будучыню» (16+).
15.10 «Справы судовыя. Новыя гісторыі» (16+).
17.05 «Міравое пагадненне» (16+).
18.50 «Слабае звяно» (12+).
19.40, 20.20 «Гульня ў кіно» (12+).
21.00, 21.50 «Назад у будучыню» (16+).
22.40 «Сусветныя гульні розуму» (12+).
23.10 Маст. фільм «Гары, гары, мая зорка» (12+).
0.45 «Народжаныя ў СССР» (12+).
1.10 Маст. фільм «Варатар».
2.40 «Культасобы» (12+).

РТР—Беларусь

6.05 «Новая раніца».
11.00, 14.00, 17.00, 20.00 Весткі.
11.30 «Плюс-мінус».
11.50 «Тайны Беларусі» (16+).
12.50 «У людзях».
13.35 «Наша справа» (16+).
13.50, 16.50, 19.50, 23.00 Навіны — Беларусь.
14.30 «60 хвілін» (12+).
17.30 Фільм «Рыфмуецца з любоўю» (12+).
21.05 Серыял «Лізавета» (16+).
22.05 Серыял «Марозава» (16+).
23.10 «Вечар з Уладзімірам Салаўёвым» (12+).

НТБ—Беларусь

5.55 «Астрапрагноз».
6.00 «Здароўе» (12+).
6.45 «Навукаманія» (6+).
7.10, 8.25, 10.35 Фільм «Полымя» (12+).
8.00, 10.00, 13.00, 16.00, 19.00 Сёння.
11.00, 13.55 Драма «У тумане» (12+).
13.25 Надзвычайнае здарэнне.
14.15 Серыял «Вуліцы разбітых ліхтароў» (16+).
16.45, 19.55, 22.30, 23.35 Сёння. Галоўнае.
16.50 «За гранню» (16+).
17.50 «ДНК» (16+).
20.10 Дэтэктыў «Пёс» (16+).
21.15 «НЗ.by».
21.35, 22.35 Серыял «Рыкашэт» (16+).
23.50 «Тайныя рэцэпты неафіцыйнай медыцыны» (12+).

8 канал

7.00, 14.35, 19.00, 21.05, 1.10 «Надвор'е» + «Эрана».
7.05 Мультпарад. «Кунг-Фу Панда» (0+).
7.30 Дзіцячы серыял «Хачу ў Парыж» (6+).
7.35 Серыял «Камісар Рэкс» (12+).
8.20 Серыял «Ратавальнікі Малібу».
9.05 Рэтра-ТБ.
10.40 Фантастыка, драма «Фінч» (12+).
12.30 Серыял «Славутае стагоддзе» (16+).
14.40 «Прыколы 13-й школы» (6+).
14.45 Мультпарад. «Кунг-Фу Панда. Рыцар дракона» (0+).
15.10 Ваенная драма «Сямнаццаць імгненняў вясны» (12+).
17.30 Серыял «Паляўнічыя на старажытнасці» (12+).
19.05 Трылер «Спецатрад «Альфа» (16+).
20.50 «Вечарніца» (0+).
21.15 Фэнтэзі, жахі «Яно» (18+).
23.25 Баявік «300 спартанцаў» (16+).

ВТБ

6.00 "Раніца з гумарам" (16+).
7.55 "Лаві момант" (16+).
9.00 М/ф «Аднойчы ў джунглях» (0+).
9.25 М/ф «Звераняты» (6+).
10.10 М/ф «Тры каты» (0+).
10.45 М/ф «Царэўны» (6+).
11.05 Анімацыйны фільм «Снежная каралева: Залюстроўе» (6+).
12.30 «Дзіцячы КВЗ» (6+).
13.20, 1.10 «Рогаў+» (16+).
14.15 «Інтурысты» (16+).
14.45, 2.00 «Проста кухня» (16+).
15.15, 23.50 «Уральскія пельмені» (16+).
16.35 Баявік «Паркер» (16+).
18.35, 20.25 Серыял «Радкам» (16+).
21.10 Серыял «Модны сіндыкат» (16+).
22.30 «Велабайкі» (16+).
23.00 «Кіно ў дэталях» (16+).
2.25 Серыял «Татавы дочкі» (12+).
3.55 «Даеш моладзь» (16+).
5.10 «6 кадраў» (16+).

Культура

6.30 «Энцыклапедыя загадак». Дак. серыял [СЦ].
7.05 «Дзядзечка Агу». М/ф.
8.05 «Шлях да прычала». Маст. фільм [СЦ].
9.30 «Звычайны канцэрт».
9.55, 0.55 Дыялогі пра жывёл [СЦ].
10.40 «Вялікія і маленькія».
12.50 «Я — Сяргей Абразцоў». Спектакль Дзяржаўнага акадэмічнага цэнтральнага тэатра лялек імя С. У. Абразцова. Рэжысёр А. Абразцова.
14.15 Неўскі каўчэг.
15.00, 23.25 «Такая жанчына». Маст. фільм.
16.30 «Карціна свету з Міхаілам Кавальчуком».
17.15 «Пешшу...» [СЦ]
17.45 Передача ведаў.
18.35 «Рамантыка рамансa».
19.30 Навіны культуры.
20.10 Свой». Мастацкі фільм [СЦ].
21.35 Гала-канцэрт адкрыцця V Міжнароднага музычнага фестывалю Ільдара Абдразакава ў БЗК.
1.35 Шукальнікі.
2.20 «Выдатны Гоша». М/ф для дарослых.

Настальгія

6.00 «Да і пасля...» (16+)
7.10, 8.45, 9.40, 11.30, 17.30, 19.20, 21.40, 23.00, 2.30, 3.40, 5.30 Музычная настальгія (12+).
7.30 Маст. фільм «Руская рулетка» (18+).
9.00, 21.00, 3.00 «Мінулы час» (12+).
10.00, 16.00, 22.00, 4.00 «Народжаныя ў СССР» (12+).
11.00, 17.00, 20.10, 5.00 «Блеф-клуб» (16+).
12.00 Маст. фільм «Смелыя людзі» (12+).
13.40 «Музычная гавань Элеаноры Філінай» (16+).
15.00 «Быў час» (16+).
18.00 Маст. фільм «Свінарка і пастух» (12+).
0.00 «Яловая субмарына» (18+).
1.05 Маст. фільм «Стралец непрыкаяны» (18+).

EuroSport 1

4.00 Веласпорт. Індывідуальная гонка з раздзельным стартам. Жанчыны.
6.10 Веласпорт. Тур Люксембурга. Мужчыны (16+).
6.40 Веласпорт. Індывідуальная гонка з раздзельным стартам. Мужчыны.
10.20 Матагонкі на вынослівасць (6+).
16.30 Трыятлон: суперліга, Малібу (6+).
18.30, 19.30 Веласпорт (6+).
20.35 Лёгкая атлетыка: Сідней. Марафон (6+).
22.30 Трыятлон: US Open. Мужчыны (6+).
2.30 Матагонкі на вынослівасць: чэмпіянат свету «Боль д'Ор» (6+).

Кінакамедыя

1.25 Бандыткі (16+).
3.35 Скінь маму з цягніка (12+).
5.10 Дзе мая тачка, чувак? (12+)

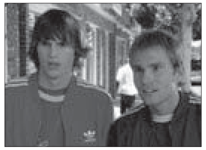

6.40 Так сабе канікулы (6+).
8.20 Дзень горада (16+).
10.00 Выкідала (18+).
11.35 Канваіры (16+).
13.30 Тры мушкецёры (12+).
15.25 Брыльянтавы паліцэйскі (12+).
17.15 Усе ў захапленні ад Мэры (16+).
19.30 Джуманджы (6+).
21.20 Красуні на ўцёках (16+).
23.00 Продак (16+).

ТБ3

6.00 Калекцыя «Беларусьфільма» (12+).
9.15 Калекцыя «Беларусьфільма»: «Дзяржаўная граніца» (12+).
11.30 «Глядзі сам» (16+).
11.45 «Пагладзім» (12+).
12.15 «Пагоня за густам» (16+).
13.10 «Хронікі маскоўскага побыту» (12+).
13.55 «Шрэк-2». Анімацыйны фільм (6+).
15.20 «Вакол Свету. Месцы сілы» (16+).
16.20 «Старац» (12+).
18.15, 5.10 «Сляпая» (16+).
20.15 «Швабра» (16+).
22.15 «Урачы» (16+).
23.15 «Я ведаю тваe сакрэты-3» (12+).
2.15 «Адвакат Ардашаў. Маскарад са смерцю» (12+).

ТБ1000

5.40 Практычная магія (16+).
7.25 Востраў галаварэзаў (6+).
9.50 Бібліятэкар: у пошуках кап'я лёсу (16+).

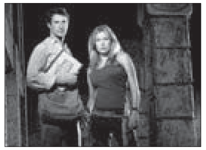

11.30 Бібліятэкар-2: вяртанне ў Капальні Цара Саламона (16+).
13.10 Бібліятэкар-3: праклён юдавай чары (16+).
14.50 Лара Крофт: калыска жыцця (12+).
16.50 Зорны шлях (16+).
19.00 Стартрэк: адплата (12+).
21.20 Стартрэк: бясконцасць (16+).
23.25 Місія Серэніці (16+).
1.30 Як выйсці замуж за 3 дні (16+).
3.05 Каханне і іншыя лекі (16+).

ТБ1000 Рускае кіно

5.30 Смяшарыкі. Пін-код (6+).
7.10 Фіксікі (6+).
8.20 Смяшарыкі (6+).
10.00, 10.50, 11.40 Скліфасоўскі (16+).

12.30 Аднакласніцы (16+).
13.50 Аднакласніцы: новы паварот (16+).
15.05 Тэрмінова выйду замуж (16+).
17.00 Канікулы прэзідэнта (16+).
18.50 Родныя (12+).
20.35 Таты (6+).
22.30 Шматпавярховік (16+).
0.05 Блокбастар (16+).
1.25 Чыноўнік (18+).
2.35 Гараскоп на ўдачу (12+).
4.10 Каманда мары (6+).

National Geographic

6.00, 6.15, 6.45 Гульні розуму (16+).
7.35, 8.25, 9.15, 10.05 Дзікі тунец: Поўнач супраць Поўдня (16+).
10.55, 11.50 Асушыць акіян (16+).
13.00, 13.45, 14.40, 15.35, 16.30, 17.25 Марс (16+).
18.20, 19.15, 20.05 Расследаванні авіякатастроф (16+).
21.00, 21.50, 22.45, 23.35 Закінутыя скарбы Егіпта (16+).
0.30 Закінутыя гарады з Альбертам Лінам (16+).
1.10, 2.00, 2.45, 3.35, 4.20, 5.05 Аўта-SOS (16+).
5.35 Навуковыя глупствы (16+).

ЯСНАе

6.00, 7.35 Серыял «Не пакідай мяне» (6+).
9.15 Маст. фільм «Вікінг» (16+).
10.55, 12.40 Серыял «Крэпасць Бадабер» (16+).
14.30 Футбол. Беларусбанк — чэмпіянат Беларусі. «Тарпеда-Белаз» (Жодзіна) — «Днепр-Магілёў».
16.30 Футбол. Расійская Прэм'ер-Ліга. «Сочы» — «Пахолня».
18.30 Футбол. Беларусбанк — чэмпіянат Беларусі. «Нёман» (Гродна) — «Мінск».
20.30 «Вось гэта кіно!»
21.00 Маст. фільм «План уцёкаў» (16+).
22.55 Маст. фільм «Часовыя цяжкасці» (12+).
0.20 Маст. фільм «Анастасія Слуцкая» (12+).
1.55 Маст. фільм «Гэта мы, Гасподзі» (16+).
3.05 Маст. фільм «Яшчэ пра вайну» (12+).
4.00 Маст. фільм «Шчытайчыны» (16+).

У прагpаме магчымы змяненні.
Перадрукоўка праграмы забаронена.
[СЦ] – фільм транслюецца са скрытымі субцітрамі.

Беларусь 1

5.55, 17.00, 19.10 Драма «Квахтуха» (16+).
7.40 Клуб рэдактараў (16+).
9.00, 12.00, 15.00, 19.00 Навіны.
9.10 «Арсенал» (12+).
9.40 Гісторыі выратавання (12+).
10.10 «Санкцыі для народа». Тэлефільм АТН (12+).
10.30 Зона Х (16+).
11.00 Маршрут пабудаваны (12+).
11.30 Пытанне нумар адзін.
12.10 Навіны. Цэнтральны рэгіён.
12.35 «Героі» (6+).
13.25 Ваенна-гістарычны фільм «Танкі» (12+).
15.15 Вакол планеты.
15.55 Сэнс жыцця (12+).
16.25 «Працоўны фронт». Мастацка-публіцыстычны фільм (12+).
20.40 Навіны надвор'я.
21.00 Галоўны эфір.
22.30 Драма «Яркія фарбы восені» (16+).

Беларусь 2

6.00 «Уключайся. Найлепшае за тыдзень» (12+).
8.00, 19.40 Тэлебарометр.
8.05 «Гаспадыня лёсу». Серыял (16+).
9.50 Анімацыйны серыял «Качыныя гісторыі» (0+).
10.15 Прыгодніцкі фільм-фэнтэзі «Персі Джэксан і мора пачвар» (12+).
11.55 «Я з вёскі» (12+).
12.25 Трылер «Праметэй» (16+).
14.30 «Вежа. Маладзёжная будоўля» (12+).
15.20 «На нажах» (16+).
16.15 «Тата папаў» (16+).
17.55 Камедыя «SuperЗяць» (16+).
20.10 «На кручку» (16+).
21.10 Спортлато 5 з 36, КЕНА.
21.15 «Да спаткання» (16+).
22.05 Баявік «Шпіён» (16+).

Беларусь 3

7.35 «Святыні Беларусі».
8.00, 12.40 Навіны культуры.
8.10 «Кубанскія казакі». Маст. фільм (12+) [СЦ].
10.00 «Наперад у мінулае».
10.25 «Беларуская кухня».
11.00 «Нацыянальны хіт-парад».
11.50 «Сваімі словамі».
12.30 «Асобы». Еўфрасіння Полацкая.
12.50 «Вялікае кіно. «Сказ пра тое, як цар Пётр арапа жаніў». Дак. фільм (12+) [СЦ].
13.15 «Сказ пра тое, як цар Пётр арапа жаніў». Маст. фільм (12+) [СЦ].
14.55 «Вітаем вас!» Канцэрт ансамбля народнай музыкі «Бяседа».
16.05 «Архітэктура Беларусі» [СЦ].
16.20 В. Быкаў. «Альпійская балада». Спектакль.
17.50 «Кадры жыцця».
18.45 «Беларускі вакзал». Маст. фільм (12+) [СЦ].
20.25 «Памяць зямлі маёй».
20.40 «Калыханка» (0+).
21.05 «...А досвіткі тут ціхія». Маст. фільм (12+).

Беларусь 5

7.00 Хачу стаць...
7.30 Футбол. Чэмпіянат Іспаніі. «Барселона» — «Эльчэ».
9.15 Вольная барацьба. Турнір на прызы А. В. Мядзведзя.
10.50 Летні біятлон. Кубак Садружнасці. Жанчыны.
11.45 Сняданак чэмпіёна.
12.20 Летні біятлон. Кубак Садружнасці. Мужчыны.
13.20 Футбол. Чэмпіянат Італіі. «Удынезэ» — «Інтэр».
15.20 Міні-футбол. Чэмпіянат Беларусі. БЧ (Гомель) — МФК «Барысаў-90».
17.20 Футбол. Чэмпіянат Расіі. ФК «Краснадар» — «Хімкі» (Маскоўская вобл.)
18.25 Піт-стоп.
19.00 Футбол. Чэмпіянат Расіі. «Спартак» (Масква) — «Лакаматыў» (Масква).
21.05 Вынікі тыдня.
21.50 Футбол. Чэмпіянат Іспаніі. «Атлетыка» (Мадрыд) — «Рэал» (Мадрыд).
23.50 Футбол. Беларусбанк — чэмпіянат Беларусі. Агляд.

АНТ

7.00, 9.00, 16.00 [СЦ] Нашы навіны.
7.10 Серыял «Масква—Лапушкі» (12+).
9.10, 0.45 «Метэагід».
9.35 «Здароўе» (16+).
10.35 «Кухары на колах» (12+).
11.45 «Бачылі відэа?» (6+)
14.00 «Генадзь Хазанаў. Без антракту» (16+).
16.20 Серыял «Пах лаванды» (12+).
20.00 Контуры.
21.15 «Тры акорды» (16+).
23.50 «Ігар Кірылаў. «Якія маладыя мы былі...» (12+)

СТБ

6.05, 0.45 «Таямніцы Чапман» (16+).
8.20 «Невядомая гісторыя» (16+).
9.00, 10.40 «Ваенная тайна» (16+).
10.00 «Вялікі горад».
10.30, 13.30, 16.30 Навіны «24 гадзіны».
11.15 «Вялікія таямніцы» (16+).
13.40 Дакументальны праект (16+).
14.20, 16.55 «Інструктар». Серыял (16+).
16.40 «Сенат».
19.30 «Тыдзень».
21.05 «СпортТаймер».
21.25 Дакументальны спецпраект (16+).
22.50 «Засакрэчаныя спісы» (16+).
23.55 «Ежа багоў» (16+).

МІР

5.00 Серыял «Школа выжывання ад адзінокай жанчыны з трыма дзецьмі ва ўмовах крызісу» (12+).
5.55 Мультфільмы.
7.55, 8.45 «Слабае звяно» (12+).
9.30 «ФазэндаЛайф» (6+).
10.00, 16.00 Навіны (бягучы радок).
10.10 Маст. фільм «Вакзал для дваіх».
12.35, 16.15, 19.30 Серыял «Адрыў» (16+).
18.30, 0.00 «Разам».
21.10, 1.00 Серыял «Балабон» (16+).

РТР—Беларусь

7.05 Фільм «Не твая справа» (12+).
7.00 Пачатак эфіру.
7.05 Фільм «Паўднёвы цыклон» (16+).
10.25 «Ранішняя пошта з Мікалаем Баскавым».
11.00, 17.00 Весткі.
11.30 «Сто да аднаго».
12.15 «Вялікія перамены».
13.15 Серыял «Бацькоўскае права» (12+).
18.00 «Песні ад усёй душы» (12+).
20.00 Весткі тыдня.
21.05 «У людзях».
21.50 Фільм «Шэпт» (12+).
23.40 МАСКВА. Крэмль. Пуцін.
0.20 «Нядзельны вечар з Уладзімірам Салаўёвым» (12+).

НТБ—Беларусь

6.15 «Астрапрагноз».
6.20 Спорт-мікс.
6.30 «Погляд на Беларусь» (12+).
6.55 Беларусы (6+).
7.25 «Дача» (12+).
8.00, 10.00, 16.00 Сёння.
8.20 «Я хачу гэта ўбачыць!» (6+)
8.50 «Навукаманія» (6+).
9.25 «Урачэбныя таямніцы плюс» (12+).
10.25 «Кватэрнае пытанне.by» (12+).
10.55 «Першая перадача» (16+).
11.25 «Цуд тэхнікі» (12+).
12.15 «Дачны адказ» (0+).
13.10 «НашСпажыўНагляд» (16+).
14.05 Фільм «Давай пажэнімся» (12+).
15.35, 16.20 «Следства вялі...» (16+)
19.00 «Вынікі тыдня».
20.20 «Ты супер!» (6+)
22.45 «Новыя рускія сенсацыі».
23.40 Серыял «Мянтоўскія войны» (16+).

8 канал

7.00, 13.30, 19.50, 20.55, 1.00 «Надвор'е» + «Эрана».
7.05 Мультпарад. «Ратавальнікі ў Аўстраліі» (0+).
8.20 Дзіцячы серыял «Хачу ў Парыж» (6+).
8.25 «Гатуй як шэф» (12+).
8.35 «Любімае кіно».
13.35 Фэнтэзі «Міс Марвел» (6+).
15.50 Камедыя «Пра Лёлю і Міньку» (6+).
17.15 Дэтэктыў «Міс Фішэр» (12+).
19.15 «Суперлато».
19.55 Дэтэктыў «Птушынае пёрка» (12+).
20.45 «Вечарніца» (0+).
21.00 Вестэрн «Апошні з племені людзей-сабак».
22.55 Вестэрн «Навіны з усіх канцоў свету».

ВТВ

6.00 «Дурні і дарогі» (16+).
7.00 «Раніца з гумарам» (16+).
10.45 «Лаві момант» (16+).
11.45, 23.50 «КВЗ. Панашаму» (16+).
13.00 «Дзіцячы КВЗ» (6+).
13.50 «Уральскія пельмені» (16+).
14.45 «Кіно ў дэталях» (16+).
15.40 Серыял «Вароніны» (12+).
17.25 Серыял «Браты» (16+).
19.10 Серыял «Пастукайся ў мае дзверы» (16+).
20.00 Серыял «Класная Каця» (16+).
21.00 Фэнтэзі «Прыгожыя стварэнні» (12+).
23.10 «Галерэя прыгажосці» (16+).
0.00 Серыял «Дах свету» (16+).
0.55 Серыял «Крамлёўскія курсанты» (12+).
2.35 «Проста кухня» (16+).
3.25 «Адна за ўсіх» (16+).
4.45 «6 кадраў» (16+).

Культура

6.30, 7.00, 7.30, 8.25, 10.00, 15.00, 19.30, 23.30 Навіны культуры.
6.35 «Пешшу...»
7.05 Неўскі каўчэг.
7.35 «Чорныя дзіркі. Белыя плямы».
8.15 Колер часу.
8.30 Легенды сусветнага кіно.
9.05, 16.50 «Софія». Серыял [СЦ].
10.15 «Назіральнік».
11.10, 23.50 XX стагоддзе.
12.20 «Аляксандр Неўскі. За Веру і Айчыну». Дак. фільм [СЦ].
13.15 «Першыя ў свеце».
13.30 Лінія жыцця [СЦ].
14.30, 2.30 «Царскасельская летуценніца» [СЦ].
15.05 Навіны. Падрабязна. АРТ.
15.20 «Агора».
16.25 Раман у камені.
17.45, 0.55 «Ключ да разгадкі старажытных скарбаў». Дак. серыял [СЦ].
18.30 «Забытае рамяство».
18.45 «Ташкенцкі кінафестываль. Здабыванні і надзеі». Дак. фільм.
19.45 «Галоўная роля».
20.05 «Правілы жыцця».
20.35 «Добрай ночы, малыя!»
20.50 «Выпадак Пантэкорва». Дак. фільм [СЦ].
21.35 «Саці. Нясумная класіка...»
22.20 «Спрут». Серыял [СЦ].
1.45 Канцэрт Мусліма Магамаева і Тамары Сіняўскай.

Настальгія

6.00 Маст. фільм «Пуцёўка ў жыццё» (12+).
7.45, 11.20, 15.40, 17.30, 18.55, 20.35, 21.40, 23.30, 1.20, 3.40, 5.30 Музычная настальгія (12+).
9.00 «Быў час» (16+).
10.00, 16.00, 22.00, 4.00 «Народжаныя ў СССР» (12+).
11.00, 17.00, 23.00, 5.00 «Блеф-клуб» (16+).
12.00 Маст. фільм «Любімая дзяўчына» (12+).
13.25 Маст. фільм «Каханне яшчэ быць можа...» (18+)
15.00, 21.00, 3.00 «Мінулы час» (12+).
18.00 «СевАлогія» (18+).
19.10 Мастацкі фільм «Мянялы» (18+).
0.10 «Да і пасля...» (16+)
1.35 Маст. фільм «Крымінальны квартэт» (18+).

EuroSport 1

4.00, 10.30, 15.30, 19.00, 23.00 Тэніс (6+).
6.00, 12.30, 20.10, 2.30 Аўтагонкі на вынослівасць (6+).
8.00, 12.00, 22.00 Веласпорт (6+).
9.35, 17.00, 18.00, 1.30 Алімпійскія гульні (6+).
14.30 One Make Racing (6+).

Кінакамедыя

0.35 Таксі-3 (16+).
2.30 Таксі-4 (16+).
4.05 Ноч у Роксберы (18+).
5.40 Еўратур (16+).
7.15 Норт (12+).
8.50 Зноў ты (16+).
10.45 Невынішчальны шпіён (16+).
12.15 Дзяўчына маіх кашмараў (16+).
14.25 Красуні на ўцёках (16+).
16.00 Дзень горада (16+).
17.35 Немаўля на прагулцы, або Паўзком ад гангстараў (6+).

19.30 Джуманджы (6+).
21.20 Скінь маму з цягніка (12+).
23.00 Рэальныя кабаны (12+).

ТБ3

6.00 Калекцыя «Беларусьфільма» (12+).
9.30 «Вакол Свету. Месцы сілы» (16+).
10.25 «Доктар І».
10.55 «Глядзі сам» (16+).
11.10 «Хопіць чутак» (16+).
11.40 «Сны» (16+).
12.35 «Пачаснаку» (12+).
13.05 «Перыскоп» (16+).
13.25, 19.40, 0.10 «Сляпая» (16+).
14.25, 20.40, 1.30 «Варажбітка» (16+).
15.25 «Споведзь экстрасэнса» (16+).
16.20 «Паглядзім» (12+).
16.50, 2.50 «Апакаліпсіс» (16+).
17.45, 3.40 «Знахаркі» (16+).
18.40 «Урачы» (16+).
21.40 «Я ведаю тваё сакрэты-3» (12+).
22.35 «Старая гвардыя» (12+).
4.30 «Суд ідзе». Серыял (16+).

ТБ1000

6.10, 6.50, 17.30, 18.20 Элементарна (16+).
7.35 Паўтара шпіёна (16+).
9.35 Міс Кангеніяльнасць (12+).
11.30 Міс Кангеніяльнасць-2: прыгожая і небяспечная (12+).
13.30 Агенты А.М.К.Л. (16+)
15.30 Не жартуйце з Zоханам! (16+)
19.05 Іншыя (16+).
21.00 Прывід дома на ўзгорку (16+).
3.00 Барвовы пік (18+).
0.55 Служанка (16+).
3.20 12 гадоў рабства (16+).

ТБ1000 Рускае кіно

5.30 Смяшарыкі (6+).
6.45 Фіксікі (6+).
7.40 Смяшарыкі. Пін-код (6+).
9.10 Zолушка (16+).
10.45 Стаўка на каханне (12+).
12.20 Цвярозы вадзіцель (16+).
14.05 Параграф 78: фільм першы (16+).
15.35 Параграф 78: фільм другі (16+).
17.10, 17.40, 18.05, 18.30 Апошні з Магікян (12+).
19.00 Шчаслівы выпадак (12+).
20.35 Красуня ў настроі (12+).
22.25 Ну, добры дзень, Аксана Сакалова! (16+)
0.05 Стэндап пад прыкрыццем (16+).
1.50 З пяці да сямі (18+).
3.30 Кольская звышглыбокая (16+).

National Geographic

6.00, 5.40 Навуковыя глупствы (16+).
6.15, 7.05 Неверагодны доктар Пол (16+).
8.00, 8.50 Інстынкт выжывання, Кітай (16+).
9.45, 10.35 Аўта-SOS (16+).
11.30 Дзікі тунец: Поўнач супраць Поўдня (16+).
12.20 Дзікі тунец (16+).
13.10, 14.05, 19.15, 20.10, 2.05, 2.50 Расследаванні авіякатастроф (16+).
14.55, 15.45, 0.30, 1.20 Служба бяспекі аэрапорта (16+).
16.40 Закінутыя скарбы Егіпта (16+).
17.30, 21.00, 21.50, 3.40 Еўропа з вышыні птушынага палёту (16+).
18.25, 18.50 Фабрыка ежы (16+).
22.45, 23.40 Міжнародны аэрапорт Дубай (16+).
4.25 Найцяжэйшы ў свеце рамонт (16+).
5.10, 5.35 Гульні розуму (16+).

ЯСНАе

5.25 Серыял «Другое паўстанне Спартака» (16+).
7.10 Серыял «Дзяржаўная граніца. «За парогам перамогі» (12+).
9.30 «Ясна аб кіберспорце».
10.05 Серыял «1942» (16+).
11.35 Серыял «Крот» (16+).
13.20 Маст. фільм «Апошні бранягоезд» (16+).
15.30 Серыял «Па законах ваеннага часу» (12+).
17.20 Маст. фільм «Зоя» (16+).
19.05 Хакей. Betera-Экстраліга. «Шахцёр» — «Віцебск».
21.25 «Ясна аб футболе».
22.00 «Ясна аб хакеі».
22.35 Серыял «Брыгада» (16+).

0.25 Маст. фільм «Паўстанне» (16+).
1.55 Маст. фільм «Галоўны» (16+).
3.45 Серыял «Ваўчынае сонца» (16+).

У праграме магчымы змяненні. Перадрукоўка праграмы забаронена. [СЦ] – фільм трансліуецца са скрытымі субцітрамі.

Беларусь 1

6.00, 7.20, 8.20 Добрай раніцы, Беларусь!
7.00, 8.00, 9.00, 12.00, 13.00, 15.00, 17.00, 19.00 Навіны.
7.05 Навіны эканомікі.
7.10, 18.15, 23.50 Зона Х (16+).
8.05 Зразумелая палітыка.
9.10, 22.00 Серыял «След» (16+).
10.45, 0.25 «Скажынемаўчы».
11.45, 12.15, 13.05, 18.35, 19.20 Драма «За крок ад раю» (16+).
14.00 «Здорава здаровым быць!» (6+) [СЦ]
14.50, 15.25 Драма «Кругаварот» (12+).
15.10, 18.00 Навіны рэгіёна.
17.05 Беларускі час (прамы эфір).
21.00 Панарама.
21.45 Гэта іншае.
23.30 Сфера інтарэсаў.
0.10 Дзень спорту.

Беларусь 2

6.00 «Уключайся!» (12+)
9.00, 18.25 Тэлебарометр.
9.05 «Сямейныя гісторыі» (16+) [СЦ].
10.00, 17.25 Драма «20 хвілін» (16+).
10.55, 18.30 Серыял «Акваторыя» (16+).
12.25 «Тры першыя спатканні» (16+).
13.10, 21.15 Серыял «Практыка» (12+).
14.05 «На тыдзень» (16+).
14.50, 0.10 «Да спаткання» (16+).
15.35 Анімацыйны серыял «Казачныя гісторыі» (0+).
15.55 Нічога сабе ньюз (12+).
16.00 «ПІН_КОД» (12+).
16.55 «Вось такія людзі» (12+).
20.10 Серыял «Слуга» (16+).
21.10 Спортлато 6 з 49, КЕНА.
22.15 «Веру не веру» (16+).
23.10 «Гаспадыня лёсу». Серыял (16+).

Беларусь 3

7.00 «Дабранак».
7.35, 12.25 «Беларуская кухня».
8.05, 12.15, 15.50, 20.30, 23.50 Навіны культуры.
8.15, 18.10 «Эти глаза напротив». Серыял (16+) [СЦ].
10.05, 17.35 «Акцёрскія драмы. Хто сыграе ліхадзея?» Дак. фільм (12+) [СЦ].
10.45, 16.00 «Начное здарэнне». Маст. фільм (12+) [СЦ].
12.55 «Сваімі словамі».
13.35 «Арт-гісторыі» [СЦ].
13.55, 21.05 «Знішчальнікі. Апошні бой» (12+) [СЦ].
20.00 «Жывая спадчына».
20.40 «Калыханка» (0+).
23.00 «Кадры жыцця».

Беларусь 5

7.00 Футбол. Чэмпіянат Іспаніі. «Альмерыя» — «Асасуна».
8.35 На мяжы фолу. Футбольны агляд.
10.00 Хакей. КХЛ. «Ак Барс» (Казань) — «Дынама-Мінск».
11.45 Футбол. Чэмпіянат Італіі. «Эмполі» — «Рома».
13.35 Футбол. Чэмпіянат Расіі. ЦСКА (Масква) — ФК «Краснадар».
15.25 Футбол. Чэмпіянат Расіі. Агляд.
16.20 Хакей. КХЛ. «Барыс» (Нур-Султан) — «Трактар» — (Чалябінск).
18.50 Хакей. Чэмпіянат Беларусі. «Лакаматыў» (Орша) — «Хімік» (Наваполацк).
21.10 Матч-пойнт.
21.40 Спорт-кадр.
22.15 Футбол. Чэмпіянат Іспаніі. Агляд.
23.10 Дзюдо. Чэмпіянат Беларусі.

АНТ

6.00, 7.15, 8.15, 9.10 «Наша раніца».
7.00, 8.00, 9.00, 11.00, 13.00, 16.00, 18.00 [СЦ], **20.30** Нашы навіны.
7.10, 8.10 «Трывожная кнопка» (16+).
10.00 «Прапаганда» (16+) [СЦ].
10.20 «Жыць здорава!» (16+)
11.15 Серыял «Мелодыя на два галасы» (12+).
13.15, 22.50 Серыял «Лабірынты» (16+).
14.55 Серыял «Серафіма прыгожая» (12+).
16.20, 18.20 Інфармацыйны канал (16+).
21.15 «Паралель «Украіна» (16+).
21.45 «Масгаз. Справа № 8: пастка». Серыял (16+).
0.30 Час.

СТБ

6.00, 6.40, 7.45, 8.40 «Раніца СТБ».
6.30 [СЦ], **7.30** [СЦ], **8.30** [СЦ], **10.30, 13.30, 16.30, 19.30, 22.30** Навіны «24 гадзіны».
9.00 «Глядзець усім!»
9.30 «Па сутнасці».
10.40, 23.10 «Загадкі чалавецтва з Алегам Шышкіным» (16+).
11.30 «Як уладкаваны свет» (16+).
12.20, 20.40, 0.45 «Самыя шакавальныя гіпотэзы» (16+).
13.45, 0.00 «Таямніцы Чапман» (16+).
14.35, 21.25 «Неверагодна цікавыя гісторыі» (16+).
15.55, 16.50 «Інструктар». Серыял (16+).
20.10, 23.05 «СТБ-спорт».
20.15 «Сталічныя падрабязнасці».
20.25 «Міншчына».
22.00 «P.S.»

МІР

5.00, 3.05 Серыял «Школа выжывання ад адзінокай жанчыны з трыма дзецьмі ва ўмовах крызісу» (12+).
6.35, 10.10 Серыял «Дрэнная кроў» (16+).
10.00, 13.00, 16.00, 18.30, 2.30 Навіны (бягучы радок).
13.15, 17.55 «Справы судовыя. Грошы вярніце!» (16+)
14.05, 16.15 «Справы судовыя. Бітва за будучыню» (16+).
15.10 «Справы судовыя. Новыя гісторыі» (16+).
17.05 «Міравое пагадненне» (16+).
18.50 «Слабое звяно» (12+).
19.40, 20.20 «Гульня ў кіно» (12+).
21.00, 21.50 «Назад у будучыню» (16+).
22.40 «Сусветныя гульні розуму» (12+).
23.10 Маст. фільм «Мы з джаза» (12+).
0.45 «Наша кіно. Гісторыя вялікай любові» (12+).
1.10 Маст. фільм «Свінарка і пастух».
2.45 Спецыяльны рэпартаж (12+).

РТР—Беларусь

6.05 «Новая раніца».
11.00, 14.00, 17.00, 20.00 Весткі.
11.30 «Аб самым галоўным» (12+).
12.35 «Кропкі над і» (16+).
13.50, 16.50, 19.50, 23.00 Навіны — Беларусь.
14.30 «60 хвілін» (12+).
17.30 Серыял «Тэрмінова ў нумар!» (16+)
21.05 Серыял «Лізавета» (16+).
22.05 Серыял «Марозава» (16+).
23.10 «Вечар з Уладзімірам Салаўёвым» (12+).

НТБ—Беларусь

6.05 «Астрапрагноз».
6.10, 7.20, 8.20, 16.45, 19.55, 22.30, 23.35 Сёння. Галоўнае.
6.15 «Здорава здаровым быць!» (6+)
7.00 Будучыня сёння (12+).
7.35 «Маршрут пабудаваны» (12+).
8.00, 10.00, 13.00, 16.00, 19.00 Сёння.
8.35, 21.15 «НЗ.by».
8.55 Гісторыі выратавання (12+).
9.20, 10.35 Баявік «Марскія д'яблы. Смерч» (16+).
12.30, 13.55 Серыял «Вуліцы разбітых ліхтароў» (16+).
13.25, 16.45 Надзвычайнае здарэнне.
17.10 «За гранню» (16+).
18.00 «ДНК» (16+).
20.10 Дэтэктыў «Пёс» (16+).
21.35, 22.35 Серыял «Рыкашэт» (16+).
23.50 «Дарвін памыляўся?» (12+)

8 канал

7.00, 14.45, 17.45, 21.05, 0.45 «Надвор'е» + «Эрана».
7.05 Мультпарад. «Кунг-Фу Панда» (0+).
7.30 «Прыколы 13-й школы» (6+).
7.35 Серыял «Камісар Рэкс» (12+).
8.20 «Паляванне і рыбалка».
8.50 Серыял «Ратавальнікі Малібу» (12+).
9.35 Рэтра-ТБ (16+).
11.10 Трылер «Раптоўная ўдача» (16+).
12.45 Серыял «Славутае станоддзе» (16+).
14.50 Мультпарад. «Кунг-Фу Панда. Рыцар дракона» (0+).
15.15 Дзіцячы серыял «Хачу ў Парыж» (6+).
15.20 Ваенная драма «Сямнаццаць імгненняў вясны» (12+).
17.50 Серыял «Паляўнічыя на старажытнасці» (12+).
19.20 Трылер «Спецатрад «Альфа» (16+).
20.55 «Вечарніца» (0+).
21.10 Драма «Мебіус» (16+).
22.55 Трылер «Крысціна» (16+).

ВТБ

6.00 «Раніца з гумарам» (16+).
7.55 «Лаві момант» (16+).
9.00 М/ф «Аднойчы ў джунглях» (0+).
9.25 М/ф «Звераняты» (6+).
10.10 М/ф «Тры каты» (0+).
10.40 Анімацыйны фільм «Дом» (0+).
12.10 «Наш рамонт» (16+).
13.00 «Велабайкі» (16+).
13.30 «Галерэя прыгажосці» (16+).
14.10 «Селапалацела» (16+).
14.45 Камедыя «Зубная фея» (12+).
16.30 Фэнтэзі «Тры арэшкі для Папялушкі» (6+).
18.00 Фэнтэзі «Апошні паляўнічы на ведзьмаў» (16+).
19.50 Фэнтэзі «Прыгожыя стварэнні» (12+).
22.00, 23.20 «Уральскія пельмені» (16+).
0.40 Камедыя «Вялікі Стэн» (18+).
2.25 Серыял «Татавы дочкі» (12+).
3.55 «Даеш моладзь» (16+).
5.10 «6 кадраў» (16+).

Культура

6.30 «Біблейскі сюжэт».
7.05 «Рукавіца», «Дзве казкі», «Канікулы Баніфацыя», «Ліса і заяц». М/ф.
8.05 «Марскія аповеды». Маст. фільм.
9.20 «Мы — грамадзеі!»
10.00 Невядомыя маршруты Расіі [СЦ].
10.40 «Пяцьдзясят на пяцьдзясят». Маст. фільм [СЦ].
12.10 Зямля людзей [СЦ].
12.40 «Эрмітаж» [СЦ].
13.10 «Чорныя дзіркі. Белыя плямы».
13.50 «Вялікія міфы. Адысея».
14.20, 1.25 «Вялікі Бар'ерны рыф — жывы скарб». Дак. фільм [СЦ].
15.10 «Апавяданні з рускай гісторыі».
16.15 Лабараторыя будучыні.
16.30 Дзяніс Мацуеў, Юрый Башмет і Дзяржаўны сімфанічны аркестр «Новая Расія» на VIII Міжнародным фестывалі мастацтваў П. І. Чайкоўскага.
17.50 «Энцыклапедыя загадак» [СЦ].
18.20 «Незабыўныя мелодыі».
19.10 «Шлях да прычала». Маст. фільм [СЦ].
20.35 «Я — Сяргей Абразцоў». Спектакль Дзяржаўнага акадэмічнага цэнтральнага тэатра лялек імя С. У. Абразцова. Рэжысёр А. Абразцова.
22.00 «Агора».
23.00 Клуб «Шабалаўка», 37.
0.15 «Марскія аповеды». Маст. фільм.
2.10 Шукальнікі [СЦ].

Настальгія

6.00 «Яловая субмарына» (18+).
7.05 Маст. фільм «Стралец непрыкаяны» (18+).
8.30, 9.40, 11.30, 13.10, 14.45, 15.40, 17.30, 23.30, 2.20, 3.40, 5.30 Музычная настальгія (12+).
9.00, 15.00, 3.00 «Мінулы час» (12+).
10.00, 16.00, 22.00, 4.00 «Народжаныя ў СССР» (12+).
11.00, 17.00, 23.00, 5.00 «Блеф-клуб» (16+).
12.00 «Да і пасля...» (16+)
13.30 Маст. фільм «Руская рулетка» (18+).
18.00 Маст. фільм «Смелыя людзі» (12+).
19.40 «Музычная гавань Элеаноры Філінай» (16+).
21.00 «Быў час» (16+).
0.00 «Спяем, сябры!» (16+)
1.00 Маст. фільм «Я хацела ўбачыць анёлаў» (18+).

EuroSport 1

4.00, 8.00 Веласпорт. Тур Люксембурга. Мужчыны (16+).
5.00, 8.45 Веласпорт. Тур Славакіі. Мужчыны (16+).
6.00, 10.30, 15.45 Матагонкі на вынослівасць: чэмпіянат свету «Боль д'Ор» (6+).
9.30 Алімпійскія гульні. «Зала славы: Токіа-2020» (16+).
12.30 Тэніс: турнір Вялікага шлема US Open. Жанчыны (6+).
13.30 Тэніс (6+).
2.35 Веласпорт. Індывідуальная гонка з раздзельным стартам. Жанчыны.

Кінакамедыя

0.45 Так сабе канікулы (6+).
2.45, 21.35 Бязлітасныя людзі (16+).
4.35 Безразважна закаханы (16+).
6.30 Скінь маму з цягніка (12+).
8.10 Рэальныя кабаны (12+).
10.00 Немаўля на прагулцы, або Паўзком ад гангстараў (6+).
11.50 Дзяўчына маіх кашмараў (16+).
14.00 Афера па-галівудску (16+).
15.50 Тату зноў 17 (12+).
17.40 Дзядуля нялёгкіх паводзін (6+).
19.30 Каханне злое (12+).
23.25 Шосты гулец (12+).

ТБ3

6.00 Калекцыя «Беларусьфільма» (12+).
10.15 «Правілы геймера» (6+).
12.00 «Пачаснаку» (12+).
12.35 «Самы смачны дзень» (6+).
13.05 «Улегцы» (12+).
13.30 «Новы дзень» (16+).
14.05 «Сны» (16+).
15.05 «Дзённік экстрасэнса» (16+).
17.55 «Міхаіл Круг. Шансон у законе». Дак. фільм (16+).
18.45 «Хопіць чутак» (16+).
19.15 «Адвакат Ардашаў. Маскарад са смерцю» (12+).
22.20 «Перыскоп» (16+).
22.40 «Слёзы сонца» (16+).
0.35 «Паралельны свет» (16+).
2.50 «Гарадскія легенды» (16+).
4.20 «Правілы геймера» (6+).

ТБ1000

5.20 Таемнае жыццё хатніх жывёл (6+).
6.40 Код да Вінчы (16+).
9.10 Анёлы і дэманы (16+).
11.30 Афера Томаса Краўна (16+).
13.30 Іншыя (16+).
15.20 Прывід дома на ўзгорку (16+).
17.15 Бібліятэкар: у пошуках кап'я лёсу (16+).
19.00 Бібліятэкар-2: вяртанне ў Капальні Цара Саламона (16+).
20.45 Бібліятэкар-3: праклён юдавай чары (16+).
22.20 Лара Крофт: каляска жыцця (12+).
0.15 Вострау галаварэзаў (6+).
2.20 Іншыя (16+).
4.00 Перш чым я засну (16+).

ТБ1000 Рускае кіно

5.30 Фіксікі (6+).
6.55 Смяшарыкі (6+).
8.20 Смяшарыкі. Пін-код (6+).
10.00, 10.50, 11.40 Скліфасоўскі (16+).
12.30 Дзень выбараў (16+).
14.45 Дзень выбараў-2 (12+).
16.35 Стаўка на каханне (12+).
18.15 Тэрмінова выйду замуж (16+).
20.10 Аднакласніцы (16+).
21.30 Аднакласніцы: новы паварот (16+).
22.50 Каманда мары (6+).
0.10 Эластыка (16+).
1.30 Эластыка: дванаццаты гулец (16+).
2.45 Той яшчэ..! (12+)
4.05 Лёгкі на ўспамін (12+).

National Geographic

6.00, 5.35 Навуковыя глупствы (16+).
6.05, 6.30, 7.00, 5.00 Гульні розуму (16+).
7.50, 8.40, 9.30, 10.20 Дзікі тунец: Поўнач супраць Поўдня (16+).
11.10, 12.05, 13.00, 1.10, 2.00 Асушыць акіян (16+).
13.55, 14.50, 15.40, 16.35 Аўта-SOS (16+).
17.30, 18.20, 19.15, 20.05 Расследаванні авіякатастроф (16+).
21.00 Апошнія волаты: дзікая рыба (16+).
21.50, 22.40, 23.30, 0.20 Аляска: новае пакаленне (16+).
2.45, 3.30, 4.15 Тайная гісторыя караблекрушэнняў (16+).

ЯСНАе

6.35, 8.25 Серыял «Чакай мяне» (12+).
10.15 Маст. фільм «Гарачая кропка» (16+).
11.30, 13.00 Серыял «Сола на мінным полі» (16+).
14.30 Футбол. Беларусбанк — чэмпіянат Беларусі. «Слуцк» — «Белшына» (Бабруйск).
16.30 Футбол. Расійская Прэм'ер-Ліга. «Растоў» — «Крылы Саветаў».
18.30 Дак. цыкл «Сувязісты».
19.00 Футбол. Беларусбанк — чэмпіянат Беларусі. «Дынама-Брэст» — «Славія-Мазыр».
21.00 «Ясна аб кіберспорце».
21.35 Маст. фільм «Легенда № 17» (12+).
23.45 Маст. фільм «Мушкецёры» (12+).
1.35 Маст. фільм «Кодэкс ганьбы» (16+).
4.00 Маст. фільм «Забойца-2: супраць усіх» (18+).

У праграме магчымы змяненні. Перадрукоўка праграмы забаронена. [СЦ] – фільм трансліруецца са скрытымі субцітрамі.

Беларусь 1

6.20 Драма «Квахтуха» (16+).
8.05 Існасць [СЦ].
8.30 Сэнс жыцця (12+).
9.00, 12.00, 15.00 Навіны.
9.10 «Добрай раніцы, Беларусь!» (12+)
10.00 Здароўе (12+) [СЦ].
10.50 Дача (12+).
11.25, 15.40, 18.30 «Рубеж». Хранікальна-дакументальны тэлефільм АТН (12+).
12.10 Драма «У палоне ў мінулага» (16+).
15.10 Краіна.
16.10 Адзін дзень (12+).
16.40, 19.25 Драма «Яркія фарбы восені» (16+).
19.00 Пытанне нумар адзін.
21.00 Панарама.
21.40 «Без тэрміна даўнасці». Тэлефільм АТН (12+).
22.05 Драма «Гульня ў лёс» (16+).
1.55 Дзень спорту.

Беларусь 2

6.00 «Уключайся. Найлепшае за тыдзень» (12+).
8.00, 15.35 Тэлебарометр.
8.05 «Гаспадыня лёсу». Серыял (16+).
9.50 «На тыдзень» (16+).
10.35 Анімацыйны серыял «Казачныя гісторыі» (0+).
11.40, 23.40 «Вось такія людзі» (12+).
12.25 «На нажах» (16+).
13.20 «Камень, нажніцы, папера» (16+).
13.50 Прыгодніцкі фільм-фэнтэзі «Персі Джэксан і мора пачвар» (12+).
15.40 Прыгодніцкі экшн «Людзі Ікс: апакаліпсіс» (12+).
18.00 «Вяселле ўсляпую» (16+).
19.35, 21.15 Трылер «Праметэй» (16+).
21.10 Спортлато 6 з 49, КЕНА.
21.45 «На нажах» (16+).
22.50 «Да спаткання» (16+).

Беларусь 3

7.30 «Трое з Праставашына». М/ф (0+).
7.50 «Сіла веры».
8.15, 15.00 Навіны культуры.
8.25 «Жандарм у Нью-Ёрку». Маст. фільм (12+).
10.05 «Гісторыя Беларусі».
10.35 «Беларуская кухня».
11.00 «То! Лато».
11.30 «Гісторыя. Факты».
11.45 «...А досвіткі тут ціхія». Маст. фільм (12+).
15.10 «Навукаманія» (6+).
15.35 «Імёны Беларусі. Максім Гарэцкі». Дак. фільм (6+) [СЦ].
15.45 «Мяжа». Дак.фільм. Рэжысёр — Яўген Сяцько (12+) [СЦ].
16.25 «Максім Танк. Натуральны, як лінія небасхілу». Дак. фільм (12+).
17.00 «Belcanto». Сольны канцэрт Анастасіі Масквіной і Аксаны Волкавай.
18.20 «Вялікае кіно. «Сказ пра тое, як цар Пётр арапа жаніў». Дак. фільм (12+) [СЦ].
18.45 «Сказ пра тое, як цар Пётр арапа жаніў». Маст. фільм (12+) [СЦ].
20.25 «Суразмоўцы».
20.40 «Калыханка» (0+).
21.05 «Кубанскія казакі». Маст. фільм (12+) [СЦ].
22.50 «Я нясу вам дар». Канцэрт да 80-годдзя Уладзіміра Мулявіна.

Беларусь 5

7.00 Сняданак чэмпіёна.
7.30 Хакей. КХЛ. «Дынама-Мінск» — «Ак Барс» (Казань).
9.20 Вялікі спорт.
10.05 Гульня галавой.
10.50 Летні біятлон. Кубак Садружнасці. Жанчыны.
11.50 Футбол. Чэмпіянат Расіі. «Урал» (Екацярынбург) — «Ахмат» (Грозны).
13.50 Летні біятлон. Кубак Садружнасці. Мужчыны.
14.50 Футбол. Чэмпіянат Беларусі. «Макслайн» (Рагачоў) — ФК «Ліда».
16.50 Вось гэта спорт!
17.05 Футбол. Чэмпіянат Іспаніі. «Барселона» — «Эльчэ».
19.00 Футбол. Чэмпіянат Расіі. «Дынама» (Масква) — «Зеніт» (Санкт-Пецярбург).
20.50 Летні біятлон. Кубак Садружнасці.
21.35 Футбол. Чэмпіянат Італіі. «Турын» — «Сасуало».
23.35 Вольная барацьба. Турнір на прызы А. В. Мядзведзя.

АНТ

7.00, 9.00, 16.00 [СЦ], 20.00 Нашы навіны.
7.10 «Маркаў. Нічога асабістага» (16+).
8.00, 9.10 «Наша раніца ў суботу».
10.00, 2.00 «Трывожная кнопка» (16+).
10.30 «Паехалі!» (12+)
11.25 «Бачылі відза?» (6+)
13.00 «Ангеліна Воўк. Жанчына, якая вядзе» (12+).
14.05 Фільм «Трэцяя спроба» (12+).
16.20 «Ад першай асобы». «Максім Танк. Праз жыццё з любоўю» (16+).
16.50 Серыял «Застаньцеся назаўжды» (16+).
20.45 «Метэагід».
21.10 «Дыскатэка СССР» (12+).
22.40 «Сёння ўвечары» (16+).
0.10 Серыял «Масква—Лапушкі» (12+).

СТБ

6.00, 1.10 «Таямніцы Чапман» (16+).
7.30 «Анфас».
7.50 «Праверана на сабе. Жаночы погляд».
8.00 «Цэнтральны рэгіён».
8.30 «Самая карысная праграма» (16+).
9.15 «Аб смачнай і здаровай ежы» (16+).
9.45 «Мінтранс».
10.30, 13.30, 16.30, 19.30 Навіны «24 гадзіны».
10.40 «Мінск і мінчане».
11.10 «Вялікія таямніцы» (16+).
12.40, 13.40 «Суперцешча для няўдачніка» (16+).
14.30, 16.40 «Інструктар». Серыял (16+).
20.15 «СТБ-спорт».
20.20 «Ваенная тайна» (16+).
22.00 Святочны канцэрт да Дня народнага адзінства.
23.35 «Ежа багоў» (16+).

МІР

5.00, 3.15 Серыял «Школа выжывання ад адзінокай жанчыны з трыма дзецьмі ва ўмовах крызісу» (12+).
5.15, 6.15 Мультфільмы.
6.00 «Усё, як у людзей» (6+).
6.55 Маст. фільм «Ход канём».
8.15 «Наша кіно. Неўвядальныя» (12+).
8.40 «Гістарычны дэтэктыў з Мікалаем Валуевым» (16+).
9.10 «Слабае звяно» (12+).
10.00 Надвор'е ў свеце.
10.10 Маст. фільм «На Дзерыбасаўскай добрае надвор'е, або На Брайтан-Біч ізноў ідуць дажджы» (12+).
11.45, 16.15, 18.45 Серыял «Балабон» (16+).
16.00, 18.30 Навіны (бягучы радок).

РТР—Беларусь

7.05 «Новая раніца».
9.20 «Тайны Беларусі». (16+).
10.20 «Па сакрэце ўсяму свету» (12+).
10.45 «Зямля памяці».
11.00, 17.00 Весткі.
11.30 Фільм «Дзяўчына з вачыма колеру неба» (12+).
14.50, 18.00 Серыял «Бацькоўскі права» (12+).
19.45 «Плюс-мінус».
20.00 Весткі.
20.55 «Прывітанне, Андрэй!» (12+)
22.40 Фільм «Паўднёвы цыклон» (16+).

НТБ—Беларусь

6.05 «Астрапрагноз».
6.10, 7.10 Сёння. Галоўнае.
6.15 Спорт-мікс.
6.25 «50 рэцэптаў першага» (12+).
7.25 «Проста і смачна» (6+).
8.00, 10.00, 16.00 Сёння.
8.20 «НЗ.by: час вынікаў».
8.50 Адзін дзень (12+).
9.20 «Урачэбныя таямніцы плюс» (12+).
10.25 «Галоўная дарога» (16+).
11.00 «Жывая ежа з Сяргеем Малазёмавым» (12+).
11.50 Кватэрнае пытанне (0+).
12.45 «Паедзем, паядзім!» (0+)
13.40 Фільм «Двое на востраве слёз» (16+).
15.15, 16.25 «Следства вялі...» (16+)
17.15 «Сакрэт на мільён» (16+).
19.00 «Цэнтральнае тэлебачанне».
20.10 «Шоу «Аватар» (12+).
22.35 «Ты не паверыш!» (16+)
23.30 Серыял «Мянтоўскія войны» (16+).

8 канал

7.00, 11.35, 19.00, 21.20, 0.15 «Надвор'е» + «Эрана».
7.05 Мультпарад (0+).
8.20 «Індыйскае кіно» (12+).
11.40 Мультпарад. «Меч у камені» (6+).
13.00 Фэнтэзі «Міс Марвел» (6+).
15.15 Баявік «Ціхаакіянская мяжа» (12+).
17.40 Дэтэктыў «Міс Фішэр».
18.45 «Салям алейкум, Беларусь!»
19.05 Драма «Серэна» (16+).
20.55 «Вечарніца» (0+).
21.05 «Фэшн is my прафэшн» (12+).
21.25 Фэнтэзі «Яно-2» (18+).
0.15 Камедыя «Шапаголік» (16+).

ВТБ

6.00 «Дурні і дарогі» (16+).
7.00 «Раніца з гумарам» (16+).
10.45 «Лаві момант» (16+).
11.45, 23.20 «КВЗ. Панашаму» (16+).
13.00, 2.35 «Проста кухня» (16+).
13.50 «Уральскія пельмені» (16+).
14.45, 0.00 Серыял «Дах свету» (16+).
15.40 Серыял «Вароніны» (12+).
17.25 Серыял «Браты» (16+).
19.10 Серыял «Пастукайся ў мае дзверы» (16+).
20.00 Серыял «Красная Каця» (16+).
21.00 Камедыя «Зубная фея» (12+).
22.45 «Селапаляцела» (16+).
0.55 Серыял «Крамлёўскія курсанты» (12+).
3.25 «Адна за ўсіх» (16+).
4.45 «6 кадраў» (16+).

Культура

6.30, 7.00, 7.30, 8.25, 10.00, 15.00, 19.30, 23.30 Навіны культуры.
6.35 «Пешшу...»
7.05 «Правілы жыцця».
7.35 «Ключ да разгадкі старажытных скарбаў». Дак. фільм [СЦ].
8.30 «Тэатральны летапіс» [СЦ].
9.05, 16.50 «Сафія». Серыял [СЦ].
10.15 «Назіральнік».
11.10, 23.50 XX стагоддзе.
12.10 «Забытае рамяство».
12.30, 22.20 «Спрут». Серыял [СЦ].
13.35 «Арыядна Эфрон. Я вырашыла жыць». Дак. фільм [СЦ].
14.15 Дарогі старых майстроў.
14.30, 2.30 «Чарлз Камерон» [СЦ].
15.05 Навіны. Падрабязна. Кнігі.
15.20 «Эрмітаж» [СЦ].
15.50 «Сацi. Нясумная класіка...»
16.35 «Забытае рамяство».
17.45, 0.45 «Томас Кромвель — рэфарматар на службе ў Цюдораў». Дак. фільм [СЦ].
18.30, 1.35 «Мае любімыя мелодыі».
19.45 «Галоўная роля».
20.05 «Правілы жыцця».
20.35 «Добрай ночы, малыя!»
20.55 Штучны адбор.
21.35 «Белая студыя».

Настальгія

6.00 Маст. фільм «Любімая дзяўчына» (12+).
7.25 Маст. фільм «Каханне яшчэ быць можа...» (18+)
9.00, 15.00, 21.00, 3.00 «Мінулы час» (12+).
9.40, 11.30, 12.55, 14.35, 15.40, 17.30, 20.45, 21.40, 23.35, 1.45, 5.20 Музычная настальгія (12+).
10.00, 16.00, 22.00, 4.00 «Народжаная ў СССР» (12+).
11.00, 17.00, 23.00, 5.00 «Блеф-клуб» (16+).
12.00 «СеваАлогія» (18+).
13.10 Маст. фільм «Мяняльні» (18+).
18.00 «Быў час» (16+).
19.20 Маст. фільм «Пастка для адзінокага мужчыны» (18+).
0.00 Маст. фільм «Пуцёўка ў жыццё» (12+).
3.00 «Быў час» (16+).

EuroSport 1

4.00, 8.00 Веласпорт. «Вуэльта». Мужчыны (16+).
6.00, 0.35 Тэніс. US Open. Агляд (6+).
7.00 One Make Racing: суперкубак Porsche, Італія (6+).
9.35 Скалалажанне: кубак свету, Эдынбург. Мужчыны і жанчыны (0+).
10.30 Тэніс: турнір Вялікага шлема US Open. Жанчыны (6+).
12.30, 13.30, 18.05, 20.00 Веласпорт. Мужчыны (16+).
15.00 Веласпорт (6+).
16.00 Веласпорт. Тур Люксембурга. Мужчыны.
18.30 Веласпорт. Тур Славакіі. Мужчыны.
21.00 Парусны спорт. «Дух паруснага спорту» (6+).
21.30 Спідвей (6+).
22.30 Аўтагонкі на вынослівасць (6+).
23.30 Конны спорт (6+).
1.30 Алімпійскія гульні. «Зала славы: Афіны-2004» (16+).
2.30 Аўтагонкі на вынослівасць: чэмпіянат свету «6 гадзін Фудзі» (6+).

Кінакамедыя

0.50 Шосты гулец (12+).
3.35 Безразважна заканы (16+).
5.25 Продак (16+).
6.55 Цёрнер і Хуч (16+).
8.50 Невынішчальны шпіён (16+).

10.20 Дзень горада (16+).
12.00 Секс па дружбе (16+).
14.00 Еўратур (16+).
15.35 Джуманджы (6+).
17.30 Тры мушкецёры (12+).
19.30 Усе ў захапленні ад Мэры (16+).
21.40 Так сабе канікулы (6+).
23.20 Немаўля на прагулцы, або Паўзком ад гангстараў (6+).

ТБ3

6.00 Калекцыя «Беларусьфільма» (12+).
9.25, 22.30 «Старая гвардыя» (12+).
11.00 «Паглядзім» (12+).
11.30 «Містычныя гісторыі» (16+).
13.10, 17.35 «Паралельны свет» (16+).
14.05 «Старац» (16+).
14.35, 19.35, 3.10 «Сляпая» (16+).
15.30, 20.35, 3.35 «Ваража̀бітка» (16+).
16.30 «Паляўнічыя на прывідаў» (16+).
18.30 «Уіджы» (16+).
21.35 «Я вядаю твае сакрэты-3» (12+).
0.05 «Дзённік экстрасэнса» (16+).
1.00 «К-19» (16+).
4.30 «Суд ідзе». Серыял (16+).

ТБ1000

5.30, 6.10, 17.20, 18.10 Элементарна (16+).
6.55 Іншыя (16+).
8.45 Прывід дома на ўзгорку (16+).
10.45 Знесеныя ветрам (12+).
14.50 Служанка (16+).
19.00 Міс Кангеніяльнасць (12+).
20.55 Міс Кангеніяльнасць-2: прыгожая і небяспечная (12+).
23.00 Місія: невыканальная (12+).
0.55 Місія: невыканальная-2 (12+).
2.55 Місія: невыканальная-3 (16+).

ТБ1000 Рускае кіно

5.30 Смяшарыкі (6+).
6.15 Фіксікі (6+).
7.15 Смяшарыкі. Пін-код (6+).
8.30 Шчаслівы выпадак (12+).
10.05 З пяці да сямі (18+).
11.55 Красуня ў настроі (12+).
13.40 Стэндап пад прыкрыццём (16+).
15.30 Ну, добры дзень, Аксана Сакалова! (16+)
17.10, 17.40, 18.05, 18.30 Апошні з Магікян (12+).
19.00 Стаўка на каханне (12+).
20.35 Білет на Vegas (16+).
22.05 Той яшчэ..! (12+)
23.30 Усё і адразу (16+).
1.05 Чыноўнік (18+).
2.20 Без межаў (12+).
3.55 Стэндап пад прыкрыццем (16+).

National Geographic

6.00, 5.40 Навуковыя глупствы (16+).
6.20, 7.10 Неверагодны доктар Пол (16+).
8.05, 8.55, 21.00, 21.50, 3.35 У дзікай прыродзе з Беарам Грылсам: выклік (16+).
9.50, 10.45 Аўта-SOS (16+).
11.35 Дзікі тунец: Поўнач супраць Поўдня (16+).
12.25 Дзікі тунец (16+).
13.15, 14.10, 19.20, 20.10, 2.05, 2.50 Расследаванні авіякатастроф (16+).
15.00, 15.50, 0.30, 1.20 Служба бяспекі аэрапорта (16+).
16.45, 17.35 Еўропа з вышыні птушынага палёту (16+).
18.30, 18.55 Фабрыка ежы (16+).
22.40, 23.35 Міжнародны аэрапорт Дубай (16+).
4.20 Найцяжэйшы ў свеце рамонт (16+).
5.05 Гульні розуму (16+).

ЯСНАе

5.35 Серыял «Другое паўстанне Спартака» (16+).
7.20 Серыял «Дзяржаўная граніца. «Салёны вецер» (12+).
9.35 «У адкрытым доступе».
10.05 Серыял «1942» (16+).
11.40 Серыял «Крот» (16+).
13.30 Маст. фільм «Фартовы» (16+).
15.10 Серыял «Па законах ваеннага часу-2» (16+).
17.00 Маст. фільм «Ярмак» (16+).
19.15 Маст. фільм «Без права на выбар» (16+).
21.20 Серыял «Брыгада» (16+).
23.10 Маст. фільм «Вабанк» (12+).
0.50 Маст. фільм «Яшчэ пра вайну» (12+).
1.45 Маст. фільм «У далёкім сорак пятым. Сустрэчы на Эльбе» (16+).
3.30 Серыял «Ваўчынае сонца» (16+).

У праграме магчымы змяненні.
Перадрукоўка праграмы забаронена.
[СЦ] – фільм трансліруецца са скрытымі субцітрамі.

Беларусь 1

6.00, 7.20, 8.20 Добрай раніцы, Беларусь!
7.00, 8.00, 9.00, 12.00, 13.00, 15.00, 17.00, 19.00 Навіны.
7.05 Навіны эканомікі.
7.10, 18.15, 23.40 Зона Х (16+).
8.05 Зразумелая палітыка.
8.50 Слова Архіепіскапа Іосіфа Станеўскага на свята Уздзвіжання Крыжа Гасподняга.
9.10, 21.45 Серыял «След» (16+).
10.45, 0.15 «Скажынемаўчы».
11.45, 12.15, 13.05, 18.35, 19.20 Драма «За крок ад раю» (16+).
14.00 «Здарова здаровым быць!» (6+) [СЦ]
14.50, 15.25 Драма «Кругаварот» (12+).
15.10, 18.00 Навіны рэгіёна.
17.05 Беларускі час (прамы эфір).
21.00 Панарама.
23.20 Сфера інтарэсаў.
0.00 Дзень спорту.

Беларусь 2

6.00 «Уключайся!» (12+)
9.00, 18.20 Тэлебарометр.
9.05, 20.10 Серыял «Сляпая» (16+).
10.00, 17.25 Драма «20 хвілін» (16+).
10.55, 18.25 Серыял «Акваторыя» (16+).
12.25 «Камень, нажніцы, папера» (16+).
12.55, 21.15 Серыял «Практыка» (12+).
13.45 «На тыдзень» (16+).
14.30, 0.10 «Да спаткання» (16+).
15.15 Анімацыйны серыял «Качыныя гісторыі» (0+).
15.55 Нічога сабе ньюз (12+).
16.00 «ПІН_КОД» (12+).
16.55 «Вось такія людзі» (12+).
21.10 Спортлато 5 з 36, КЕНА.
22.15 «Веру не веру» (16+).
23.10 «Гаспадыня лёсу». Серыял (16+).

Беларусь 3

7.00 «Дабраранак».
7.35, 12.25 «Беларуская кухня».
8.05, 12.15, 15.50, 20.30, 23.50 Навіны культуры.
8.15, 18.10 «Эти глаза напротив». Серыял (16+) [СЦ].
10.10, 17.30 «Нона Мардзюкова. Права на адзіноту». Дак. фільм (12+) [СЦ].
10.45, 16.00 «Простая гісторыя». Маст. фільм (12+) [СЦ].
12.55 «Сваімі словамі».
13.35 «Арт-гісторыі» [СЦ].
13.55, 21.05 «Знішчальнікі. Апошні бой». Серыял (12+) [СЦ].
20.00 «Жывая спадчына».
20.40 «Калыханка» (0+).
23.00 Кадры жыцця».

Беларусь 5

7.00 Хакей. КХЛ. «Барыс» (Нур-Султан) — «Трактар» (Чалябінск).
8.50 Спорт-кадр.
9.25 Хакей. Чэмпіянат Беларусі. «Лакаматыў» (Орша) — «Хімік» (Навапалацк).
11.20 Матч-пойнт.
11.50, 15.50 Лёгкая атлетыка. Брыльянтавая ліга.
13.45 Гандбол. SEHA-ліга. «Заграб» (Харватыя) — «Веспрэм» (Венгрыя).
15.20 Авертайм.
17.50 Футбол. Чэмпіянат Іспаніі. Агляд.
18.50 Хакей. КХЛ. «Поўначсталь» (Чарапавец) — «Дынама-Мінск».
21.20 Спорт-цэнтр.
21.30 Між іншым.
21.50 Слэм-данк.
22.20 Дзюдо. Чэмпіянат Беларусі.

АНТ

6.00, 7.10, 8.10, 9.10 «Наша раніца».
7.00, 8.00, 9.00, 11.00, 13.00, 16.00, 18.00 [СЦ], **20.30** Нашы навіны.
10.00 «Народны ДАСТ» (12+).
10.35 «Рана на целе Беларусі» (16+).
11.15 Серыял «Мелодыя на два галасы» (12+).
13.15, 22.30 Серыял «Сонца ў падарунак» (16+).
14.55 Серыял «Граніца. Таежны раман» (16+).
16.20, 18.20 Інфармацыйны канал (16+).
18.55 «Удача ў прыдачу!» (12+)
19.00 «Аб'ектыўНа» (16+).
20.00, 0.05 Час.
21.15 «Усё зразумела» (16+).
21.25 «Масгаз. Справа № 8: пастка». Серыял (16+).

СТБ

6.00, 6.40, 7.45, 8.40 «Раніца СТБ».
6.30 [СЦ], **7.30** [СЦ], **8.30** [СЦ], **10.30, 13.30, 16.30, 19.30, 22.30** Навіны «24 гадзіны».
9.00, 23.10 «Загадкі чалавецтва з Алегам Шышкіным» (16+).
10.40 «Як уладкаваны свет» (16+).
12.15, 20.50, 0.40 «Самыя шакавальныя гіпотэзы» (16+).
13.45, 23.55 «Таямніцы Чапман» (16+).
14.35, 21.35 «Неверагодна цікавыя гісторыі» (16+).
15.55, 16.50 «Інструктар». Серыял (16+).
20.25, 23.05 «СТБ-спорт».
20.30 «Сталічныя падрабязнасці».
20.40 «Міншчына».

МІР

5.00, 2.45 Серыял «Школа выжывання ад адзінокай жанчыны з трыма дзецьмі ва ўмовах крызісу» (12+).
6.15, 10.10 Серыял «Уласік. Цень Сталіна» (16+).
10.00, 13.00, 16.00, 18.30, 2.10 Навіны (бягучы радок).
13.15, 17.55 «Справы судовыя. Грошы вярніце!» (16+)
14.05, 16.15 «Справы судовыя. Бітва за будучыню» (16+).
15.10 «Справы судовыя. Новыя гісторыі» (16+).
17.05 «Міравое пагадненне» (16+).
18.50 «Слабае звяно» (12+).
19.40, 20.20 «Гульня ў кіно» (12+).
21.00, 21.50 «Назад у будучыню» (16+).
22.40 «Сусветныя гульні розуму» (12+).
23.10 Маст. фільм «Жаніцьба Бальзамінава» (6+).
0.45 «Народжаны ў СССР» (12+).
1.10 Маст. фільм «Вяселле».
2.25 «Культасобы» (12+).

РТР—Беларусь

6.05 «Новая раніца».
11.00, 14.00, 17.00, 20.00 Весткі.
11.30 «Аб самым галоўным» (12+).
12.35 «Кропкі над і» (16+).
13.50, 16.50, 19.50, 23.00 Навіны — Беларусь.
14.30 «60 хвілін» (12+).
17.30 Серыял «Тэрмінова ў нумар-2!» (16+)
20.35 «P.S.»
21.05 Серыял «Лізавета» (16+).
22.05 Серыял «Марозава» (16+).
23.10 «Вечар з Уладзімірам Салаўёвым» (12+).

НТБ—Беларусь

6.05 «Астрапрагноз».
6.10, 7.20, 8.20, 16.45, 19.55, 22.30, 23.35 Сёння. Галоўнае.
6.15 «Здарова здаровым быць!» (6+)
7.00 Сфера інтарэсаў.
7.35 «Маршрут пабудаваны» (12+).
8.00, 10.00, 13.00, 16.00, 19.00 Сёння.
8.35, 21.15 «НЗ.by».
8.55 Гісторыі выратавання (12+).
9.20, 10.35 Баявік «Марскія д'яблы. Смерч» (16+).
12.30, 13.55 Серыял «Вуліцы разбітых ліхтароў» (16+).
13.25, 16.45 Надзвычайнае здарэнне.
17.10 «За гранню» (16+).
18.00 «ДНК» (16+).
20.10 Дэтэктыў «Пёс» (16+).
21.35, 22.35 Серыял «Рыкашэт» (16+).
23.50 «Альтэрнатыўная гісторыя Расіі» (12+).

8 канал

7.00, 14.50, 17.40, 21.10, 1.15 «Надвор'е» + «Эрана».
7.05 Мультпарад (0+).
7.30 Дзіцячы серыял «Хачу ў Парыж» (6+).
7.35 Серыял «Камісар Рэкс» (12+).
8.20 Дак. праграма «Будызм».
8.45 Серыял «Ратавальнікі Малібу» (12+).
9.30 Трылер «Служыцелі закона» (16+).
11.35 «Любімае кіно».
13.10 Серыял «Славутае гаддзе» (16+).
14.55 Мультпарад. «Кунг-Фу Панда. Рыцар дракона» (0+).
15.20 Ваенная драма «Сямнаццаць імгненняў вясны» (12+).
17.45 Серыял «Паляўнічыя на старажытнасці» (12+).
19.15 Трылер «Спецатрад «Альфа» (16+).
20.50 «Вечарніца» (0+).
21.00 «Фэшн is my прафэшн» (12+).
21.15 Трылер «Дзённае святло» (16+).
23.05 Трылер «Уцякач» (16+).

ВТБ

6.00 «Дурні і дарогі» (16+).
7.00 «Раніца з гумарам» (16+).
10.45 «Лаві момант» (16+).
11.45 «КВЗ. Па-нашаму» (16+).
13.00 «Проста кухня» (16+).
13.50, 3.30 «Уральскія пельмені» (16+).
14.45 Серыял «Дах свету» (16+).
16.25 «Інтурысты» (16+).
16.55 Серыял «Пастукайся ў мае дзверы» (16+).
20.10 Серыял «Класная Каця» (16+).
21.55 Трылер «Герой» (16+).
0.00 Жахі «З пекла» (18+).
2.05 Жахі «Праклён Хопвэл» (16+).
4.45 «6 кадраў» (16+).

Культура

6.30, 7.00, 7.30, 8.25, 10.00, 15.00, 19.30, 23.45 Навіны культуры.
6.35 «Пешшу...»
7.05 Раман у камені.
7.40, 17.20 «Шыгірскі ідал». Дак. фільм [СЦ].
8.30 «Тэатральны летапіс» [СЦ].
8.55, 16.15 «Забытае рамяство».
9.10, 16.35 «Баязэт». Серыял [СЦ].
10.15 «Дзяўчына з характарам». Маст. фільм.
11.55 «Фазіль» [СЦ].
12.25 «Спрут». Серыял [СЦ].
13.35 «Георгій Менглет. Лёгкі талент». Дак. фільм [СЦ].
14.15 Дарогі старых майстроў.
14.30, 2.30 «Навошта ў Сафіі наш полк?» [СЦ]
15.05 Лісты з правінцыі [СЦ].
15.35 «Энігма. Багдан Волкаў».
18.05 «Царская ложа».
18.45 Канцэрт Мусліма Магамаева і Тамары Сіняўскай.
19.45 Шукальнікі [СЦ].
20.35 Лінія жыцця [СЦ].
21.30 «Пяцьдзясят на пяцьдзясят». Маст. фільм [СЦ].
23.00 «2 Вернік 2».
0.05 «Антыгона». Маст. фільм.
2.05 «Як адзін мужык двух генералаў пракарміў», «Гэта зусім не пра гэта». М/ф для дарослых.

Настальгія

6.00 «Спяем, сябры!» (16+)
7.00 Маст. фільм «Я хацела ўбачыць анёлаў» (18+).
8.20, 9.40, 11.30, 14.30, 15.40, 17.30, 19.10, 20.45, 21.40, 23.30, 2.45, 3.40, 5.35 Музычная настальгія (12+).
9.00, 15.00, 21.00, 3.00 «Мінулы час» (12+).
10.00, 16.00, 22.00, 4.00 «Народжаны ў СССР» (18+).
11.00, 17.00, 23.00, 5.00 «Блеф-клуб» (16+).
12.00 «Яловая субмарына» (18+).
13.05 Маст. фільм «Стралец непрыкаяны» (18+).
18.00 «Да і пасля...» (16+)
19.30 Маст. фільм «Руская рулетка» (18+).
0.00 «Быў час» (16+).
1.20 Маст. фільм «Пастка для адзінокага мужчыны» (18+).

EuroSport 1

4.00, 8.00, 14.00, 15.00 Веласпорт. Тур Люксембурга. Мужчыны (16+).
5.00, 8.45, 13.00, 17.00, 23.30 Веласпорт. Тур Славакіі. Мужчыны (16+).
6.00, 10.30, 19.35, 2.30 Матагонкі на вынослівасць: чэмпіянат свету (6+).
9.30, 21.05, 1.30 Алімпійскія гульні. «Зала славы: Рыа-2016» (16+).
12.30 Усе віды спорту (6+).
18.30 Веласпорт. Мужчыны.
22.00, 0.35 Веласпорт (6+).

Кінакамедыя

1.05 Безразважна закаханы (16+).
3.00 Ноч у Роксберы (18+).
4.25 Бязлітасныя людзі (16+).
6.15 Тры мушкецёры (12+).
8.15 Усе ў захапленні ад Мэры (16+).
10.30 Рэальныя кабаны (12+).
12.20 Дзень горада (16+).
14.00 Немаўля на прагулцы, або Паўзком ад гангстараў (6+).
15.50 Брыльянтавы паліцэйскі (12+).
17.35 Афера па-галівудску (16+).
19.30 Дзядуля нялёгкіх паводзін (6+).
21.15 Бандыткі (16+).
22.55 Тату зноў 17 (12+).

ТБ3

6.00 Калекцыя «Беларусьфільма» (12+).
9.25 «Агенцтва В.К.О.» (16+).
11.00 «Паглядзім» (12+).
11.30, 0.55 «Містычныя гісторыі» (16+).
13.10 «Паралельны свет» (16+).
14.05 «Старац» (16+).
14.35, 19.15, 2.30 «Варажбітка» (16+).
15.30 «Якія вярнуліся» (16+).
16.25 «Знакі лёсу» (16+).
17.20 «Апакаліпсіс» (16+).
18.20, 1.40 «Сляпая» (16+).
20.10 «Амелі» (16+).
22.15 «Скалалаз» (16+).
0.05 «Гарадскія легенды» (16+).
3.50 «Суд ідзе». Серыял (16+).
5.20 «Развітанне» (16+).

ТБ1000

6.05, 6.45, 17.20, 18.10 Элементарна (16+).
7.30 Аднойчы ў Рыме (16+).
9.00 Як выйсці замуж за 3 дні (16+).
10.50 Каханне і іншыя лекі (16+).

12.45 Еш, маліся, кахай (16+).
15.10 Даспехі Бога-3: місія «Задыяк» (6+).
19.00 Код да Вінчы (16+).
21.35 Анёлы і дэманы (16+).
0.00 Афера Томаса Крауна (16+).
1.45 Барвовы пік (18+).
3.35 Прывід дома на ўзгорку (16+).

ТБ1000 Рускае кіно

5.30 Смяшарыкі (6+).
6.35 Фіксікі (6+).
7.30 Смяшарыкі. Пін-код (6+).
8.55 Блокбастар (16+).
10.20 Гараскоп на ўдачу (12+).
12.00 Ну, добры дзень, Аксана Сакалова! (16+)
13.45 Красуня ў настроі (12+).
15.30, 3.15 Цвярозы вадзіцель (16+).
17.10, 17.40, 18.05, 18.30 Апошні з Магікян (12+).
19.00 Дзень выбараў (16+).
21.15 Дзень выбараў-2 (12+).
23.10 Чыноўнік (18+).
0.30 Той яшчэ..! (12+)
1.50 Білет на Vegas (16+).

National Geographic

6.00, 5.40 Навуковыя глупствы (16+).
6.15, 7.05 Неверагодны доктар Пол (16+).
8.00, 8.55 У дзікай прыродзе з Беарам Грылсам (16+).
9.50, 10.45 Аўта-SOS (16+).
11.35 Дзікі тунец: Поўнач супраць Поўдня (16+).
12.25 Дзікі тунец (16+).
13.15, 14.10, 16.45, 19.15, 20.10, 2.05, 2.50 Расследаванні авіякатастроф (16+).
15.00, 15.50, 0.30, 1.20 Служба бяспекі аэрапорта (16+).
17.35 Еўропа з вышыні птушынага палёту (16+).
18.25, 18.50 Фабрыка ежы (16+).
21.00, 21.50, 3.30 Эпоха вікінгаў (16+).
22.45, 23.35 Міжнародны аэрапорт Дубай (16+).
4.15 Найцяжэйшы ў свеце рамонт (16+).
5.05 Гульні розуму (16+).

ЯСНАе

5.25 Серыял «Апостал» (12+).
7.10 Серыял «Дзяржаўная граніца» (12+).
9.00 Серыял «1943» (12+).
10.30 Серыял «Крот» (16+).
12.20 Маст. фільм «Вам — заданне» (12+).
13.45 Серыял «Па законах ваеннага часу-2» (16+).
15.35 Маст. фільм «Радавы Чээрын» (16+).
17.10 Маст. фільм «Адзінка» (16+).
19.00 Футбол. Беларусбанк — чэмпіянат Беларусі. «Дынама-Мінск» — «Гомель».
20.45 Інфармацыйны дайджэст «Час высокіх тэхналогій».
21.00 Футбол. Беларусбанк — чэмпіянат Беларусі. «Шахцёр» (Салігорск) — «РЦАР-БДУ» (Мінск).
23.00 Маст. фільм «Кандагар» (12+).
0.45 Маст. фільм «Крэмень» (18+).
2.15 Маст. фільм «Печань, або Гісторыя аднаго стартапа» (18+).
3.45 Маст. фільм «Бітва праклятых» (18+).
5.15 Маст. фільм «Мерседэс» уцякае ад пагоні» (12+).

У праграме магчымы змяненні.
Перадрукоўка праграмы забаронена.
[СЦ] – фільм трансліюецца са скрытымі субцітрамі.

Беларусь 1

6.00, 7.30, 8.30 Добрай раніцы, Беларусь!
7.00, 8.00, 9.00, 12.00, 13.00, 15.00, 17.00, 19.00 Навіны.
7.20, 8.20 Навіны эканомікі.
7.25, 8.25, 18.15 Зона Х (16+).
9.10 Серыял «След» (16+).
10.45, 0.55 «Скажынемаўчы».
11.45, 12.15, 13.05, 18.45, 19.20 Драма «Каханне без права перадачы» (16+).
14.00 «Здорава здаровым быць!» (6+) [СЦ]
14.45, 15.25 Драма «Кругаварот» (12+).
15.10, 18.00 Навіны рэгіёна.
17.05 Дача (12+).
17.30 «Крылы Перамогі». Мастацка-публіцыстычны фільм (12+).
21.00 Панарама.
21.45 Клуб рэдактараў (16+).
23.05 Ваенна-гістарычны фільм «Танкі» (12+).
0.40 Дзень спорту.

Беларусь 2

6.00 «Уключайся!» (12+)
9.00, 18.20 Тэлебарометр.
9.05 Серыял «Сляпая» (16+).
10.00, 17.20 Драма «20 хвілін» (16+).
10.55 Серыял «Акваторыя» (16+).
12.30 «Сямейныя гісторыі» (16+) [СЦ].
13.00 Серыял «Практыка» (12+).
13.55 «На тыдзень» (16+).
14.40 «Да спаткання» (16+).
15.30 Анімацыйны серыял «Качыныя гісторыі» (0+).
15.55 Нічога сабе ньюз (12+).
16.00 «ПІН_КОД» (12+).
16.55 «Вось такія людзі» (12+).
18.25 «На нажах» (16+).
19.25 «Тата папаў» (16+).
21.10 Спортлато 5 з 36, КЕНА.
21.15 «Вяселле ўсляпую» (16+).
22.55 Баявік «Шпіён» (16+).

Беларусь 3

7.00 «Дабраранак».
7.35 «Беларуская кухня».
8.05, 12.15, 15.45, 20.30, 23.45 Навіны культуры.
8.15, 18.10 «Эти глаза напротив». Серыял (16+) [СЦ].
10.10, 17.25 «Аляксандр Лазараў і Святлана Немаляева. Выпрабаванне вернасцю». Дак. фільм (12+) [СЦ].
10.55, 16.05 «Рызыка — высакародная справа». Маст. фільм (12+) [СЦ].
12.25 «Сіла веры».
12.50 «Сваімі словамі».
13.30 «Арт-гісторыі» [СЦ].
13.55, 21.05 «Знішчальнікі. Апошні бой». Серыял (12+) [СЦ].
15.55 «Імёны Беларусі. Ян Чэрскі». Дак. фільм (6+) [СЦ].
20.00 «Жывая спадчына».
20.40 «Калыханка» (0+).
22.55 «Кадры жыцця».

Беларусь 5

7.00, 15.30, 23.35 Вольная барацьба. Турнір на прызы А. В. Мядзведзя.
9.05 Летні біятлон. Кубак Садружнасці. Жанчыны.
10.10 Хакей для ўсіх.
10.40 Летні біятлон. Кубак Садружнасці. Мужчыны.
11.50 Азбука спорту.
12.05 Хакей. КХЛ. «Барыс» (Нур-Султан) — «Авангард» (Омск).
14.05 Матч-пойнт.
14.40 Вось гэта спорт!
15.00 Авертайм.
16.50 Футбол. Беларусбанк — чэмпіянат Беларусі. ФК «Віцебск» — БАТЭ (Барысаў).
19.00 Хакей. КХЛ. «Дынама-Мінск» — «Ак Барс» (Казань).
21.35 Футбол. Чэмпіянат Італіі. «Салернітана» — «Лечэ».

АНТ

6.00, 7.10, 8.10, 9.10 «Наша раніца».
7.00, 8.00, 9.00, 11.00, 13.00, 16.00, 18.00 [СЦ], **20.30** Нашы навіны.
10.00 «Жыць здорава!» (16+)
10.35 «Тры дні свабоды» (16+).
11.15 Серыял «Мая мама супраць» (16+).
13.15, 23.20 Серыял «Сонца ў падарунак» (16+).
14.55 Серыял «Граніца. Таежны раман» (16+).
16.20 Інфармацыйны канал (16+).
17.30 «Трывожная кнопка» (16+).
18.20 «Народны ДАСТ» (12+).
18.50 «Удача ў прыдачу!» (12+)
18.55 «Поле цудаў» (16+).
20.00, 1.00 Час.
21.15 «Лаўроў. За гранню» (16+).
21.20 «Клуб Вясёлых і Знаходлівых» (16+).

СТБ

6.00, 6.40, 7.45, 8.40 «Раніца СТБ».
6.30 [СЦ], **7.30** [СЦ], **8.30** [СЦ], **10.30, 13.30, 16.30, 19.30, 22.30** Навіны «24 гадзіны».
9.00, 23.10 «Загадкі чалавецтва з Алегам Шышкіным» (16+).
10.40 «Як уладкаваны свет» (16+).
12.15, 20.40, 0.45 «Самыя шакавальныя гіпотэзы» (16+).
13.45, 0.00 «Таямніцы Чапман» (16+).
14.55, 21.25 «Неверагодна цікавыя гісторыі» (16+).
16.50 «Рашэнне ёсць!»
17.20 Дакументальны праект (16+).
18.00 Маст. фільм «Белыя росы» (12+).
20.10, 23.05 «СТБ-спорт».
20.15 «Сталічныя падрабязнасці».
20.25 … Міншчына».

МІР

5.00, 2.35 Серыял «Школа выжывання ад адзінокай жанчыны з трыма дзецьмі ва ўмовах крызісу» (12+).
7.00 Мультфільмы.
8.00 Мастацкі фільм «Папялушка».
9.30 Маст. фільм «Мы з джаза» (12+).
10.00, 13.00, 16.00, 18.30, 2.25 Навіны (бягучы радок).
10.10 «У гасцях у лічбы» (12+).
10.20 Маст. фільм «Мы з джаза» [СЦ] (12+).
11.25 Маст. фільм «На Дзерыбасаўскай добрае надвор'е, на Брайтан-Біч ізноў ідуць дажджы» (16+).
13.15 «Справы судовыя. Грошы вярніце!» (16+)
14.05, 16.15 «Справы судовыя. Бітва за будучыню» (16+).
15.10, 17.55 «Справы судовыя. Новыя гісторыі» (16+).
17.05 «Міравое пагадненне» (16+).
18.50 «Слабае звяно» (12+).
19.40 Маст. фільм «Жаніцьба Бальзамінава» (6+).
21.25 Маст. фільм «Вакзал для дваіх».
23.55 Маст. фільм «Не было смутку» (12+).
1.05 Маст. фільм «Сэрцы чатырох».

РТР—Беларусь

6.05 «Новая раніца».
11.00, 14.00, 17.00, 20.00 Весткі.
11.30 «Аб самым галоўным» (12+).
12.35 «Кропкі над і» (16+).
13.50, 16.50, 19.50, 23.00 Навіны — Беларусь.
14.30 «60 хвілін» (12+).
17.30 Фільм «Саламяны капялюшык» (6+).
21.05 Фільм «Родныя душы» (12+).
23.10 «Усмешка на ноч» (16+).

НТБ—Беларусь

6.05 «Астрапрагноз».
6.10, 7.20, 8.20, 16.45, 19.55, 22.30, 23.35 Сёння. Галоўнае.
6.15 «Здорава здаровым быць!» (6+)
7.00 Сфера інтарэсаў.
7.35 «Маршрут пабудаваны» (12+).
8.00, 10.00, 13.00, 16.00, 19.00 Сёння.
8.35, 22.15 «НЗ.by».
8.55 Гісторыі выратавання (12+).
9.20, 10.35 Баявік «Марскія д'яблы. Смерч» (16+).
12.30, 13.55 Серыял «Вуліцы разбітых ліхтароў» (16+).
13.25 Надзвычайнае здарэнне.
16.50 «ДНК» (16+).
18.00 «Чакай мяне» (12+).
20.10, 22.45, 0.00 Фільм «Чорны сабака-3» (16+).

8 канал

7.00, 14.30, 19.10, 21.05, 0.55 «Надвор'е» + «Эрана».
7.05 Мультпарад (0+).
7.30 Дзіцячы серыял «Хачу ў Парыж» (6+).
7.35 Серыял «Камісар Рэкс» (12+).
8.20 Дак. праграма «Будызм».
8.50 Серыял «Ратавальнікі Малібу» (12+).
9.35 «Любімае кіно».
11.00 Рэтра-ТБ.
12.40 Серыял «Славутае стагоддзе» (16+).
14.35 «Прыколы 13-й школы» (6+).
14.40 Мультпарад. «Кунг-Фу Панда. Рыцар дракона» (0+).
15.05 Ваенная драма «Сямнаццаць імгненняў вясны» (12+).
17.35 Серыял «Паляўнічыя на старажытнасці» (12+).
19.15 Трылер «Спецатрад «Альфа» (16+).
20.50 «Вечарніца» (0+).
21.10 Фантастыка «Хронікі Рыдзіка» (16+).
23.10 Фантастыка «Чорная дзірка» (16+).

ВТБ

6.00 «Дурні і дарогі» (16+).
7.00 «Раніца з гумарам» (16+).
10.45 «Лаві момант» (16+).
11.45, 23.00 «КВЗ. Панашаму» (16+).
13.00, 2.35 «Проста кухня» (16+).
13.50 «Уральскія пельмені» (16+).
14.45, 0.00 Серыял «Дах свету» (16+).
15.40 Серыял «Вароніны» (12+).
17.25 Серыял «Браты» (16+).
19.10 Серыял «Пастукайся ў мае дзверы» (16+).
20.00 Серыял «Класная Каця» (16+).
21.00 Фэнтэзі «Тры арэшкі для Папялушкі» (6+).
22.30 «Велабайкі» (16+).
0.55 Серыял «Крамлёўскія курсанты» (12+).
3.25 «Адна за ўсіх» (16+).
4.45 «6 кадраў» (16+).

Культура

6.30, 7.00, 7.30, 8.25, 10.00, 15.00, 19.30, 23.30 Навіны культуры.
6.35 «Пешшу...»
7.05 «Правілы жыцця».
7.35, 17.45, 0.45 «Томас Кромвель — рэфарматар на службе ў Цюдораў». Дак. фільм [СЦ].
8.30 «Тэатральны летапіс» [СЦ].
9.05, 16.50 «Софія». Серыял [СЦ].
9.50, 18.30, 1.30 Колер часу.
10.15 «Назіральнік».
11.10, 23.50 XX стагоддзе.
12.05 Раман у камені.
12.30, 22.20 «Спрут». Серыял [СЦ].
13.35 Лінія жыцця [СЦ].
14.30, 2.30 «Я жанаты і шчаслівы» [СЦ].
15.05 Навіны. Падрабязна. Кіно.
15.20 «Біблейскі сюжэт».
15.50 «Белая студыя».
16.35 «Забытае рамяство».
18.40, 1.40 «Мае любімыя мелодыі».
19.45 «Галоўная роля».
20.05 «Правілы жыцця».
20.35 «Добрай ночы, малыя!»
20.55 «Абсалютны слых».
21.35 Улада факта.

Настальгія

6.00 «СевАлогія» (18+).
6.55, 8.35, 9.40, 11.30, 14.45, 15.40, 17.35, 20.20, 21.40, 23.30, 3.40, 4.00, 5.30 Музычная настальгія (12+).
7.10 Мастацкі фільм «Мянялы» (18+).
9.00, 15.00, 21.00, 3.00 «Мінулы час» (12+).
10.00, 16.00, 22.00, 4.00 «Народжаныя ў СССР» (12+).
11.00, 17.00, 23.00, 5.00 «Блеф-клуб» (16+).
12.00 «Быў час» (16+).
13.20 Маст. фільм «Пастка для адзінокага мужчыны» (18+).
18.00 «Спяем, сябры!» (16+)
19.00 Маст. фільм «Я хацела ўбачыць анёлаў» (18+).
0.00 Маст. фільм «Любімая дзяўчына» (12+).
1.25 Маст. фільм «Каханне яшчэ быць можа...» (18+).

EuroSport 1

3.30 One Make Racing: суперкубак, Porsche, Італія (6+).
4.00, 8.00, 14.00, 15.00, 22.05 Веласпорт. Тур Люксембурга. Мужчыны (16+).
5.00, 8.45, 17.00, 23.00 Веласпорт. Тур Славакіі. Мужчыны (16+).
6.00, 12.00, 19.35, 2.30 Матагонкі на вынослівасць: чэмпіянат свету «24 гадзіны Ле-Мана» (6+).
9.30 Скалалажанне: кубак свету, Эдынбург. Мужчыны і жанчыны (0+).
10.30 Парусны спорт. «Дух парускага спорту» (6+).
11.00, 2100 Конны спорт: турнір Вялікага шлема Спрус-Мідоўз (6+).
18.30, 0.00 Веласпорт. Мужчыны.
20.30 Парусны спорт (6+).
1.00 Гольф. Тэлечасопіс Discovery Golf (6+).
1.30 Алімпійскія гульні. «Зала славы: Пекін-2008» (16+).

Кінакамедыя

1.10 Выкідала (18+).
2.45 Норт (12+).
4.15 Скінь маму з цягніка (12+).
5.55 Дзяўчына маіх кашмараў (16+).
8.00 Шпіён (18+).
10.20 Ноч у Роксберы (18+).
11.50 Красуні на ўцёках (16+).
13.25 Рэальныя кабаны (12+).
15.20 Усе ў захапленні ад Мэры (16+).
17.35 Тату зноў 17 (12+).
19.30 Каханне злое (12+).
21.35 Бязлітасныя людзі (16+).
23.25 Тры мушкецёры (12+).

ТБ3

6.00 Калекцыя «Беларусьфільма» (12+).
9.35 «Старая гвардыя» (12+).
11.10, 4.15 «Перыскоп» (16+).
11.30 «Містычныя гісторыі» (16+).
13.10, 17.30 «Паралельны свет» (16+).
14.05 «Старац» (16+).
14.35, 19.30, 2.30 «Сляпая» (16+).
15.30, 20.30, 3.20 «Варажбітка» (16+).
16.25 «Паляўнічыя на прывідаў» (16+).
18.25 «Уіджы» (16+).
21.35 «Я ведаю твае сакрэты-3» (12+).
22.30 «Агенцтва В.К.О.» (16+).
0.05 «Дзённік экстрасэнса» (16+).
1.00 «Прывідны гоншчык-2» (16+).
4.30 «Суд ідзе». Серыял (16+).

ТБ1000

5.15, 5.55, 17.20, 18.10 Элементарна (16+).
7.00 Міс Кангеніяльнасць (12+).
9.00 Міс Кангеніяльнасць-2: прыгожая і небяспечная (12+).
11.00 Місія: невыканальная (12+).

13.00 Місія: невыканальная-2 (12+).
15.10 Місія: невыканальная-3 (16+).
19.00 Агенты А.М.К.Л. (16+)
21.00 Паўтара шпіёна (16+).
22.55 Два ствалы (16+).
0.45 Місія невыканальная: пратакол Фантом (16+).
2.55 Місія невыканальная: племя ізгояў (16+).

ТБ1000 Рускае кіно

5.45 Смяшарыкі (6+).
6.50 Фіксікі (6+).
7.50 Смяшарыкі. Пін-код (6+).
9.20 Той яшчэ..! (12+)
10.45 Білет на Vegas (16+).
12.15 Без межаў (12+).
13.55 Усё і адразу (16+).
15.35 Стаўка на каханне (12+).
17.10, 17.40, 18.05, 18.30 Апошні з Магікян (12+).
19.00 Эластыка (16+).
20.30 Эластыка: дванаццаты гулец (16+).
21.55 Каманда мары (6+).
23.20 Чыноўнік (18+).
0.35 Бабкі (16+).
1.35 З пяці да сямі (18+).
3.10 Крымскі мост. Зроблена з любоўю! (12+)

National Geographic

6.00, 5.40 Навуковыя глупствы (16+).
6.15, 7.05 Неверагодны доктар Пол (16+).
8.00, 8.50, 16.40 У дзікай прыродзе з Беарам Грылсам (16+).
9.45, 10.40 Аўта-SOS (16+).
11.35 Дзікі тунец: Поўнач супраць Поўдня (16+).
12.20, 21.00, 21.50, 3.30 Дзікі тунец (16+).
13.10, 14.05, 19.15, 20.10, 2.00, 2.45 Расследаванні авіякатастроф (16+).
14.55, 15.50, 0.25, 1.15 Служба бяспекі аэрапорта (16+).
17.30 Еўропа з вышыні птушынага палёту (16+).
18.25, 18.50 Фабрыка ежы (16+).
22.40, 23.30 Міжнародны аэрапорт Дубай (16+).
4.15 Найцяжэйшы ў свеце рамонт (16+).
5.00 Гульні розуму (16+).

ЯСНАе

5.15 Серыял «Другое паўстанне Спартака» (16+).
7.00 Серыял «Дзяржаўная граніца. «На далёкім пагранічы» (12+).
9.15 Серыял «1942» (16+).
10.50 Серыял «Крот» (16+).
12.40 Серыял «Трэцяга не дадзена» (16+).
14.15 Серыял «Па законах ваеннага часу-2» (16+).
16.00 Серыял «Наркамаўскі абоз» (16+).
17.45 Серыял «Снег і попел» (16+).
19.20 Маст. фільм «Варашылаўскі стралок» (12+).
21.00 Дак. цыкл «Сувязісты».
21.25 Серыял «Брыгада» (16+).
23.20 Маст. фільм «Ва-банк II» (12+).
0.50 Маст. фільм «Анкор, яшчэ анкор» (16+).
2.35 Маст. фільм «Загад» (0+).

У праграме магчымы змяненні.
Перадрукоўка праграмы забаронена.
[СЦ] – фільм транслюецца са скрытымі субцітрамі.

Беларусь 1

6.00, 7.20, 8.15 Добрай раніцы, Беларусь!
7.00, 8.00, 9.00, 12.00, 13.00, 15.00, 17.00, 19.00 Навіны.
7.05, 8.05 Навіны эканомікі.
7.10, 8.10, 18.15, 0.20 Зона Х (16+).
9.10, 22.25 Серыял «След» (16+).
10.45, 0.55 «Скажынемаўчы».
11.45, 12.15, 13.05, 18.35, 19.20 Драма «Каханне без права перадачы» (16+).
14.00 «Здарова здаровым быць!» (6+) [СЦ]
14.45, 15.25 Драма «Кругаварот» (12+).
15.10, 18.00 Навіны рэгіёна.
17.05 Беларускі час (прамы эфір).
21.00 Панарама.
21.40 «Санкцыі для народа». Тэлефільм АТН (12+).
22.00 Адзін дзень (12+).
0.05 Сфера інтарэсаў.
0.40 Дзень спорту.

Беларусь 2

6.00 «Уключайся!» (12+)
9.00, 18.25 Тэлебарометр.
9.05, 20.10 Серыял «Сляпая» (16+).
10.00, 17.25 Драма «20 хвілін» (16+).
10.55, 18.30 Серыял «Акваторыя» (16+).
12.30 «Камень, нажніцы, папера» (16+).
12.55, 21.20 Серыял «Практыка» (12+).
13.50 «На тыдзень» (16+).
14.30, 0.15 «Да спаткання» (16+).
15.15 Анімацыйны серыял «Качыныя гісторыі» (0+).
15.55 Нічога сабе ньюз (12+).
16.00 «ПІН_КОД» (12+).
16.55 «Вось такія людзі» (12+).
21.10 Спортлато 6 з 49, КЕНА.
22.20 «Веру не веру» (16+).
23.15 «Гаспадыня лёсу». Серыял (16+).

Беларусь 3

7.00 «Дабраранак».
7.35, 12.10 «Беларуская кухня».
8.05, 12.00, 15.35, 20.30, 23.50 Навіны культуры.
8.15, 18.10 «Эти глаза напротив». Серыял (16+) [СЦ].
10.05 «Камертон».
10.35 «Дзяўчынка шукае бацьку». Маст. фільм (6+) [СЦ].
12.40 «Сваімі словамі».
13.20 «Арт-гісторыі» [СЦ].
13.55, 21.05 «Знішчальнікі. Апошні бой». Серыял (12+) [СЦ].
15.45 «Ён і Яна». Спектакль.
17.00 «Люблю і памятаю».
17.40 «Я хачу гэта ўбачыць!» (6+)
20.00 «Жывая спадчына».
20.40 «Калыханка» (0+).
22.55 «Кадры жыцця».

Беларусь 5

7.00 Гульні «на вырост».
7.30 Слэм-данк.
8.00 Хакей. КХЛ. «Поўночсталь» (Чарапавец) — «Дынама-Мінск».
10.10 Між іншым.
10.30, 21.05 Летні біятлон. Кубак Садружнасці. Жанчыны.
12.15 Планета спорту.
12.30 Футбол. Чэмпіянат Іспаніі. Агляд.
13.30, 22.40 Летні біятлон. Кубак Садружнасці. Мужчыны.
15.20 Футбол. Чэмпіянат Расіі. Агляд.
16.20 Хакей. КХЛ. «Барыс» (Нур-Султан) — «Авангард» (Омск).
18.55 Вольная барацьба. Турнір на прызы А. В. Мядзведзя.
20.55 Спорт-цэнтр.
22.10 Хакей для ўсіх.
23.45 Аўтаспорт. Экстрым-Е. Відэачасопіс.

АНТ

6.00, 7.15, 8.15 «Наша раніца».
7.00, 8.00, 9.00, 11.00, 13.00, 16.00, 18.00 [СЦ], **20.30** Нашы навіны.
7.10, 8.10 «Трывожная кнопка» (16+).
9.10 «Аб'ектыўНа» (16+).
10.15 «Жыць здарова!» (16+)
11.15 Серыял «Мая мама супраць» (16+).
13.15, 23.00 Серыял «Сонца ў падарунак» (16+).
14.55 Серыял «Граніца. Таежны раман» (16+).
16.20, 18.20 Інфармацыйны канал (16+).
21.15 «Маркаў. Нічога асабістага» (16+).
21.55 «Масграз. Справа № 8: пастка». Серыял (16+).
0.35 Час.

СТБ

6.00, 6.40, 7.45, 8.40 «Раніца СТБ».
6.30 [СЦ], **7.30** [СЦ], **8.30** [СЦ], **10.30, 13.30, 16.30, 19.30, 22.30** Навіны «24 гадзіны».
9.00, 23.10 «Загадкі чалавецтва з Алегам Шышкіным» (16+).
10.40 «Як уладкаваны свет» (16+).
12.15, 20.45, 0.40 «Самыя шакавальныя гіпотэзы» (16+).
13.45, 23.55 «Таямніцы Чапман» (16+).
14.35, 21.30 «Неверагодна цікавыя гісторыі» (16+).
15.55, 16.50 «Вялікія таямніцы» (16+).
18.00 «На спіне чорнага ката» (12+).
20.20, 23.05 «СТБ-спорт».
20.25 «Сталічныя падрабязнасці».
20.35 «Міншчына».

МІР

5.00, 2.55 Серыял «Школа выжывання ад адзінокай жанчыны з трыма дзецьмі ва ўмовах крызісу» (12+).
6.15, 10.10 Серыял «Уласік. Цень Сталіна» (16+).
10.00, 13.00, 16.00, 18.30, 2.20 Навіны (бягучы радок).
13.15, 17.55 «Справы судовыя. Грошы вярніце!» (16+)
14.05, 16.15 «Справы судовыя. Бітва за будучыню» (16+).
15.10 «Справы судовыя. Новыя гісторыі» (16+).
17.05 «Міравое пагадненне» (16+).
18.50 «Слабае звяно» (12+).
19.40, 20.20 «Гульня ў кіно» (12+).
21.00, 21.50 «Назад у будучыню» (16+).
22.40 «Сусветныя гульні розуму» (12+).
23.10 Маст. фільм «Ход канём».
0.40 «Наша кіно. Гісторыя вялікай любові» (12+).
1.00 Маст. фільм «Музычная гісторыя».
2.35 «Спецыяльны рэпартаж» (12+).

РТР—Беларусь

6.05 «Новая раніца».
11.00, 14.00, 17.00, 20.00 Весткі.
11.30 «Аб самым галоўным» (12+).
12.35 «Кропкі над і» (16+).
13.50, 16.50, 19.50, 23.00 Навіны — Беларусь.
14.30 «60 хвілін» (12+).
17.30 Серыял «Тэрмінова ў нумар-2!» (16+)
21.05 Серыял «Лізавета» (16+).
22.05 Серыял «Марозава» (16+).
23.10 «Вечар з Уладзімірам Салаўёвым» (12+).

НТБ—Беларусь

6.05 «Астрапрагноз».
6.10, 7.20, 8.20, 16.45, 19.55, 22.30, 23.35 Сёння. Галоўнае.
6.15 «Здарова здаровым быць!» (6+)
7.00 Сфера інтарэсаў.
7.35 «Маршрут пабудаваны» (12+).
8.00, 10.00, 13.00, 16.00, 19.00 Сёння.
8.35, 21.15 «НЗ.by».
8.55 Гісторыі выратавання (12+).
9.20, 10.35 Баявік «Марскія д'яблы. Смерч» (16+).
12.30, 13.55 Серыял «Вуліцы разбітых ліхтароў» (16+).
13.25, 16.45 Надзвычайнае здарэнне.
17.10 «За гранню» (16+).
18.00 «ДНК» (16+).
20.10, 21.35, 22.40 Дэтэктыў «Пёс» (16+).
23.50 «Таямнічая Расія» (16+).

8 канал

7.00, 14.35, 19.05, 21.15, 1.05 «Надвор'е» + «Эрана».
7.05 Мультпарад (0+).
7.30 «Прыколы 13-й школы» (6+).
7.35 Серыял «Камісар Рэкс» (12+).
8.20 Дак. праграма «Будызм».
8.45 Серыял «Ратавальнікі Малібу» (12+).
9.30 Камедыя «Восем новых спатканняў» (12+).
10.55 Рэтра-ТБ.
12.45 Серыял «Славутае сагоддзе» (16+).
14.40 Дзіцячы серыял «Хачу ў Парыж» (6+).
14.45 Мультпарад. «Кунг-Фу Панда. Рыцар дракона» (0+).
15.10 Ваенная драма «Сямнаццаць імгненняў вясны» (12+).
17.35 Серыял «Паляўнічыя на старажытнасці» (12+).
19.10 Трылер «Спецатрад «Альфа» (16+).
20.45 «Вечарніца» (0+).
21.00 «Салям алейкум, Беларусь!»
21.20 Фантастыка «Пяты элемент» (16+).
23.20 Драма «Раман служанкі» (18+).

чацвер, 15 верасня ТЭЛЕТЫДЗЕНЬ

ВТБ

6.00 «Дурні і дарогі» (16+).
7.00 «Раніца з гумарам» (16+).
10.45 «Лаві момант» (16+).
11.45, 23.20 «КВЗ. Панашаму» (16+).
13.00, 3.00 «Проста кухня» (16+).
13.50 «Уральскія пельмені» (16+).
14.45, 0.00 Серыял «Дах свету» (16+).
15.40 Серыял «Вароніны» (12+).
17.25 Серыял «Браты» (16+).
19.10 Серыял «Пастукайся ў мае дзверы» (16+).
20.00 Серыял «Класная Каця» (16+).
21.00 Фэнтэзі «Апошні паляўнічы на ведзьмаў» (16+).
22.50 «Наш рамонт» (16+).
1.20 Серыял «Крамлёўскія курсанты» (12+).
3.50 «Адна за ўсіх» (16+).
4.45 «6 кадраў» (16+).

Культура

6.30, 7.00, 7.30, 8.25, 10.00, 15.00, 19.30, 23.30 Навіны культуры.
6.35 «Пешшу...»
7.05 «Правілы жыцця».
7.35 «Томас Кромвель — рэфарматар на службе ў Цюдораў». Дак. фільм [СЦ].
8.30 «Тэатральны летапіс» [СЦ].
8.55 «Забытае рамяство».
9.10, 16.35 «Баязэт». Серыял [СЦ].
10.15 «Назіральнік».
11.10, 23.50 XX стагоддзе.
12.30, 22.20 «Спрут». Серыял [СЦ].
13.35 «Бутлераў. Хімія жыцця». Дак. фільм [СЦ].
14.15 Дарогі старых майстроў.
14.30, 2.30 «Царскасельскі арсенал» [СЦ].
15.05 Навіны. Падрабязна. Тэатр.
15.20 Мая любоў — Расія! [СЦ]
15.50 «2 Верні 2».
17.20 «Вялікія і маленькія».
19.45 «Галоўная роля».
20.05 «Фазіль» [СЦ].
20.35 «Добрай ночы, малыя!»
20.55 «Сабака Баскервіляў». Аўсянка, сэр!» Дак. фільм [СЦ].
21.35 «Энігма. Багдан Волкаў».
1.05 «Шыгірскі ідал». Дак. фільм [СЦ].
1.45 «Незабыўныя мелодыі».

Настальгія

6.00 «Быў час» (16+).
7.20 Маст. фільм «Пастка для адзінокага мужчыны» (18+).
8.45, 9.40, 11.35, 14.20, 15.40, 17.30, 20.30, 21.40, 23.30, 0.55, 2.35, 3.40, 5.30 Музычная настальгія (12+).
9.00, 15.00, 21.00, 3.00 «Мінулы час» (12+).
10.00, 16.00, 22.00, 4.00 «Народжаныя ў СССР» (12+).
11.00, 17.00, 23.00, 5.00 «Блеф-клуб» (16+).
12.00 «Сняем, сябры!» (16+)
13.00 Маст. фільм «Я хацела ўбачыць анёлаў» (18+).
18.00 «Ялавая субмарына» (18+).
19.05 Маст. фільм «Стралец непрыкаяны» (18+).
0.00 «СевАлогія» (18+).
1.10 Мастацкі фільм «Мяняны» (18+).

EuroSport 1

4.00, 8.00, 13.30, 15.00, 22.05 Веласпорт. Тур Люксембурга. Мужчыны (16+).
5.00, 8.45, 17.00, 23.00 Веласпорт. Тур Славакіі. Мужчыны (16+).
6.00, 11.30, 19.35, 2.30 Матагонкі на вынослівасць: чэмпіянат свету (6+).
9.30, 21.00, 1.30 Алімпійскія гульні. «Зала славы: Лондан-2012» (16+).
10.30 Гольф. Тэлечасопіс Discovery Golf (6+).
11.00 Парусны спорт: Францыя (6+).
14.00 Веласпорт. Мужчыны (16+).
18.30 Веласпорт. «Кубак Сабаціні». Мужчыны.
0.00 Тэлечасопіс «Пражэктар спорту» (0+).
1.00 Усе віды спорту (6+).

Кінакамедыя

1.25 Скінь маму з цягніка (12+).
2.55 Шосты гулец (12+).
4.45 Норт (12+).
6.20 Зноў ты (16+).
8.15 Так сабе канікулы (6+).
9.50 Секс па дружбе (16+).
11.50 Еўратур (16+).
13.30 Джуманджы (6+).
15.25 Каханне злое (12+).
17.35 Канваіры (16+).
19.30 Брыльянтавы паліцэйскі (12+).
21.15 Дзе мая тачка, чувак? (12+)
22.45 Шпіён (18+).

ТБ3

6.00 Калекцыя «Беларусьфільма» (12+).
9.25, 22.25 «Агенцтва В.К.О.» (16+).
11.00 «Улегцы» (12+).
11.30 «Містычныя гісторыі» (16+).
13.10, 17.30 «Паралельны свет» (16+).
14.05 «Старац» (16+).
14.40, 19.30, 3.10 «Сляпая» (16+).
15.35, 20.30, 3.35 «Варажбітка» (16+).
16.30 «Паляўнічыя на прывідаў» (16+).
18.25 «Уіджы» (16+).
21.30 «Я ведаю твае сакрэты-3» (12+).
0.00 «Дзённік экстрасэнса» (16+).
0.55 «10 самых» (16+).
1.25 «Крутая Джорджыя» (16+).
4.30 «Суд ідзе». Серыял (16+).

ТБ1000

5.10, 5.50, 17.20, 18.10 Элементарна (16+)
7.00 Агенты А.М.К.Л. (16+)
9.05 Пайтара шпіёна (16+).
10.55 Місія невыканальная: пратакол Фантом (16+).
13.15 Місія невыканальная: племя ізгояў (16+).
15.30, 4.25 Два стваладворы (16+).
19.00 Як выйсці замуж за 3 дні (16+).
20.50 Аднойчы ў Рыме (16+).
22.25 Еш, маліся, кахай (16+).
0.45 Каханне і іншыя лекі (16+).
2.30 Даспехі Бога-3: місія «Задыяк» (6+).

ТБ1000 Рускае кіно

5.30 Смяшарыкі (6+).
6.20 Фіксікі (6+).
7.15 Смяшарыкі. Пін-код (6+).
8.40 Каманда мары (6+).
10.00, 3.10 Шчаслівы выпадак (12+).
11.40 Золушка (16+).
13.15 Эластыка (16+).
14.45 Эластыка: дванаццаты гулец (16+).
16.05 Бабкі (16+).
17.10, 17.40, 18.05, 18.30 Апошні з Магікян (12+).
19.00 Цвярозы вадзіцель (16+).
20.40 Гараскоп на ўдачу (12+).
22.25 Блокбастар (16+).
23.50 Ну, добры дзень, Аксана Сакалова! (16+)
1.35 Красуня ў настроі (12+).

National Geographic

6.00, 5.40 Навуковыя глупствы (16+).
6.20, 7.10 Неверагодны доктар Пол (16+).
8.00, 8.55 У дзікай прыродзе з Беарам Грылсам (16+).
9.50, 10.40 Аўта-SOS (16+).
11.35 Дзікі тунец: Поўнач супраць Поўдня (16+).
12.25, 16.40 Дзікі тунец (16+).
13.15, 14.05, 19.15, 20.10, 21.00, 21.50, 2.00, 2.45, 3.25 Расследаванні авіякатастроф (16+).
15.00, 15.50, 0.25, 1.15 Служба бяспекі аэрапорта (16+).
17.30 Еўропа з вышыні птушынага палёту (16+).
18.25, 18.50 Фабрыка ежы (16+).
22.40, 23.35 Міжнародны аэрапорт Дубай (16+).
4.10 Найцяжэйшы ў свеце рамонт (16+).
5.00 Гульні розуму (16+).

ЯСНАе

4.50 Серыял «Другое паўстанне Спартака» (16+).
6.35 Серыял «Дзяржаўная граніца» (12+).
8.25 «Ясна аб футболе».
9.00 Серыял «1942» (16+).
10.35 Серыял «Крот» (16+).
12.25 Серыял «Трэцяга не дадзена» (16+).
14.00 Серыял «Па законах ваеннага часу-2» (16+).
15.50 Серыял «Наркамаўскі абоз» (16+).
17.35 Серыял «Снег і попел» (16+).
19.15 Маст. фільм «Клатсік» (16+).
21.00 «У адкрытым доступе».
21.30 Маст. фільм «Багі Егіпта» (12+).
23.35 Маст. фільм «На Дзерыбасайскай добрае надвор'е, або На Брайтан-Біч зноў ідуць дажджы» (16+).
1.10 Маст. фільм «Кантрабуцыя» (16+).
4.00 Маст. фільм «Чаклун і Румба» (12+).

У праграме магчымы змяненні.
Перадрукоўка праграмы забаронена.
[СЦ] – фільм трансліюецца са скрытымі субцітрамі.

Арэнда жылля: студэнцкі ажыятаж усё ж прысутнічае

(Заканчэнне. Пачатак на 1-й стар.)

У ліпені—жніўні цікавасць да арэнды кватэр у Мінску пачала расці, але прапанова жылля ўсё роўна паставіла новы рэкорд. Найбольш вырасла колькасць свабодных двухпакаёвых і трохпакаёвых кватэр. Нягледзячы на адносна невысокі попыт (у параўнанні з мінулымі гадамі), колькасць аб'яў аб здачы кватэр у арэнду працягвае павялічвацца. У сярэднім за лета актыўнымі былі каля 17 тысяч аб'яў. На гэтым фоне прыкметна вырасла колькасць свабодных двух- і шматпакаёвых кватэр, а вось аднапакаёвых бюджэтных кватэр стала крыху менш.

Рынак арэнды ў зоне максімальнай канкурэнцыі

Сёння на рынку арэнды жылля працуе залатое правіла попыту і прапановы. Гэта калі пры багацці жылля вядзецца не пошук кватэр, а кватарантаў. Арэндных кватэр у Мінску становіцца ўсё больш: за апошнія тры гады колькасць такога жылля вырасла амаль у пяць разоў.

Па даных спецыялізаванага партала Realt.by, цяпер на рынку арэнды ў сталіцы каля 18 тысяч кватэр, летам 2021-га іх было 11 тысяч, 2020-га — 6 тысяч, 2019-га — каля 4 тысяч памяшканняў. На аднаго арандатара вось ужо на працягу паўгода ў Мінску прыходзіцца пяць кватэр у арэнду, адзначаюць спецыялісты рынку нерухомасці.

Звычайныя студэнты на рынак не ўплываюць?

Важным трэндам цяперашняга жніўня—верасня эксперты называюць прыкметнае зніжэнне студэнцкай цікавасці да здыму жылля.

Попыт з боку студэнтаў — а яны заўсёды былі прыкметнай доляй арандатараў — упаў на 10—15 % за апошні год. У Мінску пасля рамонту адкрыліся сучасныя інтэрнаты. У першую чаргу яны прапануюцца замежным студэнтам. З-за зніжэння цэн на рынку арэнды з інтэрнатаў на кватэры з'езалі традыцыйна больш забяспечаныя замежныя студэнты. Цяпер уласнікі жылля амаль без боязі здаюць нават шматпакаёвыя кватэры забяспечаным прадстаўнікам замежных краін.

Такія студэнты масава адмаўляюцца ад інтэрнатаў і... вызваляюць месцы для беларускіх. Але ўсётакі студэнцкі ажыятаж назіраўся найбольш ярка ў жніўні. Цэнавыя наступствы яго заўважныя і сёння.

Цана арэнды жылля ў Мінску, па словах экспертаў, зноў крыху вырасла ў параўнанні з сакавіцкім падзеннем. Тады цэны на арэндныя метры ўпалі адразу амаль на 40 %. Цяпер ёсць невялікі адкат. Калі ў сакавіку можна было зняць тыпавую аднапакаёвую кватэру ў спальным раёне за 140—150 долараў, то цяпер цана будзе стартаваць ужо з 160—170 долараў.

Толькі лічбы, у агенцтваў — выключна ў рублях

Рынкавы кошт доўгатэрміновай арэнды залежыць ад многіх фактараў, дзе часам кватэра здаецца па мінімальнай стаўцы і яе стан не так важны. У іншым выпадку прапануецца выдатны рамонт, поўны набор мэблі і бытавой тэхнікі. Дык вось, аднапакаёвыя кватэры (бюджэтны варыянт) далёкавата ад метро ў жніўні прапаноўваліся па 390—416 рублёў. Кватэры без рамонту, але ўжо побач з метро ацэньваюцца ў 416—442 рублі арэнды. І гэта без уліку камунальных плацяжоў, якія арандатары, як правіла, аплачваюць самі. Маленькія кватэры, але ўжо з сучасным рамонтам без асаблівага шыку, удалечыні ад метро здаваліся ў арэнду па 442—468 рублёў. Такія ж кватэры ў крокавай даступнасці ад самага папулярнага транспарту — 468—520 рублёў.

Аднапакаёвая кватэра, якая падпадае пад катэгорыю элітнай, здаецца ў арэнду на перыферыі коштам да 600 рублёў, а каля метро — 650 рублёў і больш.

Бюджэтны варыянт двухпакаёвай кватэры ўдалечыні ад метро абыдзецца ў 416—442 рублі, а каля станцый — 468—520 рублёў. Сярэдняя па якасці двухпакаёвыя кватэры ўдалечыні ад метро здаюцца за 520—598 рублёў, а каля метро — 650—700 рублёў. Такія кватэры з сучасным рамонтам і наборам мэблі «поўны фарш» ацэньваюцца ўжо за 650—702 рублі. Элітныя двухпакаёвыя кватэры здаюцца ў Мінску па стаўцы ад 730 да 900 рублёў.

Доўгатэрміновая арэнда бюджэтных трохпакаёвых кватэр пачынаецца з 520 рублёў. Такая кватэра побач з метро каштуе ўжо 600—650 рублёў. Стандартная кватэра з рамонтам без «вынаходстваў» здаецца за 650—702 рублі, а каля метро — 728—780 рублёў. Сапраўды элітная шматпакаёвая кватэра прапануецца гэтай восенню за стаўку ад 1100 да 1400 рублёў.

З перыферыі — самы дарагі Брэст

У горадзе Віцебску рэальна нядорага арандаваць нерухомасць на працяглы тэрмін, але для гэтага прыйдзецца прагледзець мноства варыянтаў. Да таго ж прапановы без пасрэднікаў абыходзяцца танней. Для эканоміі можна скарыстацца прапановай па падсяленні. Такія варыянты стартуюць са 150 рублёў у месяц. Яшчэ месяц таму мінімальны цэннік пачынаўся са 130 рублёў.

Каб зняць менавіта кватэру, прыйдзецца выдаткаваць больш. Цэны на аднапакаёвыя кватэры стартуюць са 100 долараў у месяц. У ліпені самы маленькі цэннік быў 80 долараў. Па такой цане будзе жыллё не вельмі добрай якасці. Як правіла, без мэблі і першы паверх. Сярэдні цэннік аднапакаёвай кватэры ў гэтым абласным цэнтры знаходзіцца ў дыяпазоне 130—140 долараў.

Нам здалося, што самы «гнуткі» па цэнах абласны цэнтр — Гомель. У цэнтры горада і ў новабудоўлях хапае нават невялікіх кватэр, якія прапануюць у арэнду за больш чым 250 долараў. Разам з гэтым у больш далёкіх мікрараёнах горада хапае не зусім ліквіднага жылля — яно прапануецца па мінімальных расцэнках. Так, напрыклад, у старым спальным раёне існуюць нестандартныя маласямейкі па цане 75 долараў за месяц. Мінімальныя расцэнкі на стандартныя аднапакаёвыя кватэры пачынаюцца з 90 долараў — гэта пры ўмове, што ў ацяпляльны сезон стаўка арэнды паніжаецца да 80 умоўных адзінак.

У Брэсце ёсць прапановы па здачы асобнага жылля або на падсяленне. Апошні варыянт бюджэтны, часцей за ўсё яго выбіраюць студэнты і працоўная моладзь. Зняць пакой у Брэсце каштуе ад 150 рублёў у месяц. Арандаваць аднапакаёвую кватэру («маласямейкі») або пакой у прыватным сектары з асобным уваходам, але без выгод атрымаецца прыкладна за 300 рублёў. Паўнавартасная аднапакаёвая жылплошча з «бабулінай» мэбляй абыдзецца даражэй — ад 120 долараў. Сярэдні цэннік невялікай, але даглецджанай кватэры складае ад 140 да 150 «зялёных». Двухпакаёвыя кватэры прапануюцца за 160—190 долараў. А самая высокая арэндная стаўка ў Брэсце на трохпакаёвую нерухомасць — 180—230 долараў.

Лепш усё пераправерыць

Арандатарам, якія самастойна займаюцца пошукам кватэры, хацелася б параіць быць вельмі асцярожнымі і ўважлівымі. Не варта спадзявацца на поспех. Важны момант: не плаціце грошы наперад без заключэння дагавора арэнды з уласнікам.

Калі кватэра практычна абраная і ідуць перагаворы, не забудзьцеся яшчэ раз праверыць:

1. Дакументы ва ўласніка: пашпарт, дакументы на кватэру, магчыма, даверанасць.

2. Удакладніце аб наяўнасці або адсутнасці запазычанасці па камунальных плацяжах.

3. Праверце спраўнасць бытавой тэхнікі і сантэхнікі, мэблевых механізмаў пры арэндадаўцу.

Пасля ўсіх праверак можна дамаўляцца з арэндадаўцам аб арэнднай плаце (яе памерах і форме аплаты), умовах аплаты камунальных плацяжоў і ў цэлым аб умовах арэнды.

Важна памятаць, што аплата паслуг агенцтва павінна адбывацца толькі пасля таго, як з уласнікам кватэры заключаны дагавор на арэнду. Спецыяліст абавязкова правярае пакет дакументаў, якія пацвярджаюць правы ўласнасці арэндадаўца на жылое памяшканне і іншыя. Толькі ў гэтым выпадку арандатар можа быць упэўнены на 100 %, што ён зняў жыллё ва ўласніка, а не ў трэціх асоб.

Калі засяленне адбываецца з дапамогай агенцтва, то пераканайцеся, што ёсць рашэнне на выпадак нечаканага высялення. Такое бывае вельмі рэдка, але ўсё ж «страхоўка» не перашкодзіць. Гэта датычыцца тых выпадкаў, калі ўласнік, заключыўшы дагавор на працяглы тэрмін, вымушаны праз месяц-два яго скасаваць. Тады паслуга аказваецца арандатару агенцтвам бясплатна і ў кароткія тэрміны знаходзіцца яму жыллё наўзамен.

Дагавор — і пажадана на некалькі гадоў

Сярод новых нюансаў у сферы арэнды — патрабаванні кватарантаў, каб у іх здымнай кватэры быў абавязкова нехта прапісаны (зарэгістраваны), а таксама каб з уласнікам кватэры быў заключаны афіцыйны дагавор у ЖЭСе. Гэтыя патрабаванні цалкам зразумелыя, бо ў кватэры, дзе ніхто не зарэгістраваны, «жыроўка» за ацяпленне зімой можа дасягаць шалёных лічбаў. Заключэнне дагавора (дзе агучаны памер аплаты) у час амаль мінімальных цэннікаў на арэнду дадае кватаранту ўпэўненасці, што ўжо заўтра тарыф арэнды гаспадар кватэры істотна не павялічыць.

Цяпер змянілася і стаўленне ўласнікаў жылля да сваіх патэнцыйных кватарантаў. Калі раней гаспадары даволі скрупулёзна выбіралі сабе пастаяльцаў, то сёння іх палітыка на гэты конт стала больш гнуткая. У большасці выпадкаў адсутнічае катэгарычнае табу на сем'і з малымі дзецьмі, кампанію з двух-трох студэнтаў, а таксама на аматараў кошак і сабак.

Гаспадары зусім не супраць свойскіх жывёл, але пры наяўнасці ў кватэры дарагіх шпалер яны могуць запатрабаваць у кватарантаў пакінуць пэўную суму задатку на выпадак псавання маёмасці. Звычайна памер такога задатку складае цану месячнай арэнды жылля або палову ад такой стаўкі. У гэтым выпадку спецыялісты рынку арэнды раяць патэнцыйным кватарантам загадзя агаворваць падобныя нюансы з уласнікамі жылля, пажадана фіксаваць такія дэталі ў дагаворы.

Сяргей КУРКАЧ.

ШТО Ў СВЕЦЕ РОБІЦЦА

Польшча да канца 2022 года накіруе Германіі ноту з патрабаваннем выплаты рэпарацый

Варшава да канца 2022 года мае намер уручыць Германіі ноту з патрабаваннем выплаціць рэпарацыі за шкоду, нанесеную Польшчы ў перыяд Другой сусветнай вайны. Аб гэтым заявіў намеснік кіраўніка польскага МЗС Шымон Шынкоўскі, паведамляюць РІА «Навіны».

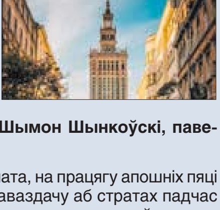

Па словах польскага дыпламата, на працягу апошніх пяці гадоў Варшава рыхтавала справаздачу аб стратах падчас Другой сусветнай вайны. На падставе атрыманай справаздачы польскі бок накіруе Берліну ноту з патрабаваннем кампенсацыі.

Варшава разлічвае атрымаць кампенсацыю ад Берліна за прычыненую шкоду ў памеры $1,3 трлн. У той жа час улады Германіі раней не раз заяўлялі, што не збіраюцца выплачваць Польшчы ніякіх рэпарацый.

Інданезія прапанавала арганізаваць сустрэчу Пуціна і Зяленскага на палях саміту G20

Інданезія гатова арганізаваць сустрэчу прэзідэнтаў Расіі Уладзіміра Пуціна і Украіны Уладзіміра Зяленскага на палях саміту G20 у лістападзе. Пра гэта заявіў пасол азіяцкай краіны ў Маскве Хасэ Таварэс, перадае РІА «Навіны».

«Было б выдатна, калі б яны выкарыстоўвалі гэтую пляцоўку, і Інданезія гатова аказаць садзейнічанне ў гэтым пытанні. Спадзяёмся, што калі яны захочуць выкарыстоўваць для сустрэчы пляцоўку саміту G20 на Балі, то чаму б і не? Гэта выдатная магчымасць», — сказаў Таварэс.

Саміт «Вялікай дваццаткі» (G20) пройдзе 15—16 лістапада на Балі. Вядома, што на мерапрыемстве можа прысутнічаць і прэзідэнт Украіны Уладзімір Зяленскі, які быў запрошаны Інданезіяй на форум у якасці госця.

Чэшскія аграрыі рыхтуюцца да акцый пратэсту

У Чэхіі прадстаўнікі аграрнай галіны, якая значна пацярпела з-за росту затрат на вытворчасць, а таксама кліматычнай палітыкі ЕС, рыхтуюцца на наступным тыдні правесці масавыя акцыі пратэсту.

Пратэсты пройдуць 15 верасня, калі ў Празе адбудзецца сустрэча кіраўнікоў сельскагаспадарчых ведамстваў дзяржаў Еўрасаюза. Арганізатарамі акцый выступаюць чэшскі Саюз земляробаў і Аграрная палата. Адзначаецца, што пратэсты адбудуцца не толькі ў сталіцы краіны, але і ў рэгіёнах. Земляробы плануюць выехаць на вуліцы гарадоў на сельгастэхніцы.

Паводле слоў кіраўніка Аграрнай палаты Яна Даляжалы, сітуацыя ў аграгаліне Чэхіі ўсё больш пагаршаецца з-за павышэння расходаў на вытворчасць прадукцыі, кліматычнага парадку дня ЕС і новай палітыкі субсідзіравання ў краіне. Даляжала адзначыў, што чэшскія земляробы маюць намер гучна заявіць аб праблемах у галіне не толькі ўладам Чэхіі, але і прадстаўнікам Еўрасаюза.

3 верасня ў Чэхіі адбылася масавая акцыя пратэсту, якая сабрала амаль 70 тысяч чалавек. Яе ўдзельнікі патрабавалі спыніць рост цэн, а кіраўніцтва краіны — сысці ў адстаўку.

ИЗВЕЩЕНИЕ О ПРОВЕДЕНИИ ЭЛЕКТРОННЫХ ТОРГОВ

Организатор аукциона/ оператор	**ООО «ИПМ-Консалт оценка», г. Минск, ул. Мележа, 5/2, пом. 1703, оф. 4б. www.ipmtorgi.by**
Продавец	**Частное предприятие «БелСилос», г. Смолевичи, ул. Грушевская, 25**

Предмет электронных торгов
Местоположение: Минская обл., г. Смолевичи, ул. Грушевская, д. 25

Наименование (назначение), инв. №	Общ. площ., кв. м	Составные части и принадлежности
Здание главного производственного корпуса (здание специализированное для металлургического производства и (или) металлообработки), инвентарный номер: 614/С-35788	3785,4	Пристройка (лит. 1), забор (лит. а)
Цех по производству ПИ труб и ПИ-фасонных изделий (здание нежилое), инвентарный номер: 614/С-14122	695,7	Пристройка (лит. И1/м), навес (лит. 1)
Цех по производству ПИ-фасонных изделий (здание нежилое), инвентарный номер: 614/С-33849	487,8	-
Здание склада (здание специализированное складов, торговых баз, баз материально-технического снабжения, хранилищ), инвентарный номер: 614/С-14123	808	-
Административное здание (здание административно-хозяйственное), инвентарный номер: 614/С-14121	389,4	Четыре пристройки, три крыльца, навес

Земельный участок общ. пл. 3,3701 га, предоставлен продавцу для расширения и реконструкции производственной базы по производству изолированных труб и фасонных изделий на праве постоянного пользования

Начальная цена (с НДС 20 %) – 2 604 000 евро.
Шаг аукциона: 5 % от текущей цены

**Примечание: цена продажи Предмета аукциона фиксируется в протоколе о результатах аукциона в сумме в белорусских рублях, эквивалентной цене продажи лота в евро по курсу НБРБ на дату проведения аукциона*

Задаток 5 % от начальной цены предмета электронных торгов перечисляется в белорусских рублях (BYN) по курсу Национального банка Республики Беларусь на день оплаты на счет BY92BELB30120048350080226000 в ОАО «Банк БелВЭБ», г. Минск, ул. Мясникова, 32; БИК BELBBY2X; ОКПО 378531865000, получатель платежа – ООО «ИПМ-Консалт оценка», УНП 191224638

Срок подписания договора купли-продажи	**10 (десять)** рабочих дней со дня завершения электронных торгов

Условия оплаты предмета электронных торгов

Если между продавцом и покупателем (победитель аукциона либо единственный участник аукциона, согласившийся приобрести предмет аукциона по начальной цене, увеличенной на 5 %) в течение срока, установленного для подписания договора купли-продажи, не достигнута договоренность по срокам и о порядке оплаты предмета аукциона, такая оплата должна быть произведена в течение **30 (тридцати)** календарных дней после заключения договора купли-продажи

Электронные торги проводятся в соответствии с регламентом электронной торговой площадки «ИПМ-Торги», размещенным по адресу: www.ipmtorgi.by. **Ответственность** участника аукциона, его **права и обязанности**, **штрафные санкции** прописаны в **соглашении** о правах и обязанностях сторон в процессе подготовки и проведения аукциона. Данное соглашение является договором присоединения и размещается на странице лота во вкладке «Документы» по адресу: www.ipmtorgi.by. Страница лота по указанному адресу содержит также информацию о типе торгов и общих правилах их проведения. Победителем аукциона признается участник, предложивший максимальную цену

Победитель электронных торгов либо единственный участник электронных торгов, согласившийся повысить начальную цену предмета электронных торгов на 5 %, обязан возместить организатору торгов затраты на их проведение и оплатить вознаграждение **2 %** от цены продажи лота в течение 3 рабочих дней после проведения электронных торгов

Организатор электронных торгов имеет право снять предмет аукциона с электронных торгов в любое время до момента определения победителя электронных торгов без объяснения причин снятия

Дата и время начала и окончания электронных торгов	**с 11.00 до 13.00 10.10.2022 г.** Торги продлеваются на 10 минут с момента подачи ставки, в случае если ставка поступила менее чем за 10 минут до окончания торгов
Дата и время окончания приема заявок	Заявки на участие в электронных торгах принимаются по **07.10.2022 г.** до 17.00 на ЭТП «ИПМ-Торги» по адресу: www.ipmtorgi.by
Контактные данные	**Тел.: +375 17-280-36-37; +375 (29) 317-95-42; +375 (44) 704-92-06 E-mail: info@ipmtorgi.by**

ИЗВЕЩЕНИЕ О ПРОВЕДЕНИИ ПОВТОРНОГО АУКЦИОНА

Государственное предприятие «Минский областной центр инвестиций и приватизации» ***(Организатор аукциона)*** **по поручению открытого акционерного общества «ПМК-42»** ***(Продавец)*** **проводит повторный открытый аукцион по продаже**

ОТКРЫТОЙ АВТОСТОЯНКИ

(составные части и принадлежности: покрытие, бордюр),
инв. № 600/С-174621, общей площадью 4821,3 кв. м, расположенной на земельном участке с кадастровым номером 641500000001001380 ***(право постоянного пользования)*** **площадью 0,7030 га по адресу: Минская область, Минский район, г. Заславль.**

Земельный участок имеет ограничения (обременения) прав: водоохранная зона Заславского водохранилища, пл. 0,7030 га.

Начальная цена с НДС (20 %) – **475 526,70** бел. руб.

Начальная цена снижена на 10 %.

Задаток 10 % от начальной цены – **47 552,00** бел. руб.

Задатки перечисляются на р/с № BY55BPSB30121082600169330000 в ОАО «Сбер Банк», г. Минск, ул. Чкалова, 18/1, БИК BPSBBY2X, УНП 690324015, ОКПО 29250255, государственное предприятие «Минский областной центр инвестиций и приватизации», код платежа – 40901, OTHR.

Договор купли-продажи должен быть подписан в течение 10 (десяти) рабочих дней после проведения аукциона. Оплата объекта производится в течение 20 (двадцати) банковских дней после заключения договора купли-продажи, если иное не предусмотрено договором купли-продажи.

Победитель аукциона (единственный участник аукциона) оплачивает вознаграждение за организацию и проведение торгов, включающее затраты на организацию и проведение аукциона, в размере 4 (четырех) процентов от окончательной цены продажи предмета аукциона.

Порядок проведения аукциона и оформления участия в торгах оговорен в условиях его проведения, размещенных на сайте организатора торгов **www.rlt.by**.

Предыдущее извещение было опубликовано в газете «Звязда» от 14.05.2022.

Аукцион состоится **28.09.2022** в **12.00** по адресу: г. Минск, ул. Чкалова, 5, каб. 324. Заявления на участие и необходимые документы принимаются по **27.09.2022** до **16.00** по указанному адресу.

Тел.: (8017) 516-80-65, (8029) 102-21-17, 516-80-64.
Тел. для осмотра 8 (033) 604-39-45.

УНП 600012838

Могилевский филиал РУП «ИНСТИТУТ НЕДВИЖИМОСТИ И ОЦЕНКИ» информирует о проведении 29.09.2022 открытого аукциона по продаже имущества РУП «Завод газетной бумаги»

Лот № 1: **Кран козловой, электрический ККТ-К-10-3200.00.000** с рельсовыми крановыми путями Р43, г. в. – 2006, инв. № 0141704.
Начальная цена продажи: 42 252,00 бел. руб с учетом НДС.

Лот № 2: **Грузовой автомобиль MAZ 6312A5-370-010,** тип кузова – бортовой тентовый, кузов (рама) № Y3M6312A580000021, регистрационный знак – АЕ 5738-6, год выпуска – 2008, инв. № 517.
Начальная цена продажи: 19 776,00 бел. руб с учетом НДС.

Лот № 3: **Грузовой автомобиль MAZ 6312A5-370-010,** тип кузова – бортовой тентовый, кузов (рама) № Y3M6312A580000022, регистрационный знак – АЕ 1742-6, год выпуска – 2008, инв. № 518.
Начальная цена продажи: 19 214,00 бел. руб с учетом НДС.

Лот № 4: **Трактор «Беларус» 952,** год выпуска – 2008, регистрационный знак ТА-6 7364, зав. № 90903116, инв. № 482.
Начальная цена продажи: 4 450,00 бел. руб с учетом НДС.

Аукцион состоится 29 сентября 2022 года в 11.00 по адресу: г. Могилев, ул. Первомайская, 77, к. 352.

Извещение о проведении аукциона размещено на сайте Государственного комитета по имуществу Республики Беларусь **gki.gov.by** и на сайте Организатора аукциона **ino.by.**

Организатор аукциона:
Могилевский филиал РУП «Институт недвижимости и оценки»
УНП 190055182, г. Могилев, ул. Первомайская, 77, к. 352,
Mogilev@ino.by.
Доп. информацию можно получить по тел.:
+375222-72-41-14, +37529-624-26-25 и на сайте **ino.by**

Центр Промышленной Оценки

• ОРГАНИЗАЦИЯ АУКЦИОНОВ
• ОЦЕНКА ВСЕХ ВИДОВ ИМУЩЕСТВА

ИЗВЕЩЕНИЕ О ПРОВЕДЕНИИ ПОВТОРНЫХ ЭЛЕКТРОННЫХ ТОРГОВ В ФОРМЕ ОТКРЫТОГО АУКЦИОНА

Организатор аукциона	**ЗАО «Центр промышленной оценки», г. Минск, ул. Мележа, 5/2, пом. 1703, оф. 5**
Продавец	**Унитарное предприятие «Слуцкий рынок ОПС», Минская обл., Слуцкий р-н, г. Слуцк, пл. Базарная, д. 13**
Оператор ЭТП	**ООО «ИПМ-Консалт оценка», г. Минск, ул. Мележа, 5/2, пом. 1703, оф. 4б**
Адрес ЭТП	**www.ipmtorgi.by**

Предмет электронных торгов

Лот № 1 (одним лотом)
Адрес: **Минская обл., Слуцкий р-н, г. Слуцк, ул. Пугачева, д. 1, 1/1 – 1/3**

Наименование (назначение)	Общ. пл.	Инвентарн. номер
Здание специализир. иного назначения (АБК)	1565 кв. м	640/С-25904
Здание специализир. иного назначения (производственный корпус)	3194,6 кв. м	640/С-25908
Здание специализир. иного назначения (здание механической мойки)	293,4 кв. м	640/С-25911
Здание специализир. иного назначения (здание автозаправочной станции)	31,9 кв. м	640/С-25949

Сведения о земельном участке: пл. **1,9846** га, предоставлен продавцу на праве постоянного пользования для размещения объектов администрат. назначения. Ограничения (обременения): расположен на природ. территориях, подлежащих спец. охране (в зоне санит. охраны водного объекта, используемого для хозяйственно-питьевого водоснабжения, в зоне санит. охраны в местах водозабора)

Обременения: площади зданий с инв. № 640/С-25904 и 640/С-25908 частично сданы в аренду

Начальная цена лота № 1 с НДС 20 % – 989 808,00 бел. руб.
(снижена на 13 %)

Лот № 2 (одним лотом)
Адрес: Минская обл., Слуцкий р-н, г. Слуцк, ул. Пугачева, д. 1А

Здание специализир. складов, торговых баз, баз материально-технич. снабжения (состав. части – 3 навеса)	5375 кв. м	640/С-1801
Железная дорога	254,2 м	640/С-109925
Проходная (состав. части – навес)	37 кв. м	640/С-27612
Станция пожаротушения (состав. части – подвал)	100,8 кв. м	640/С-27613

Сведения о земельном участке: пл. **2,0419** га, предоставлен продавцу на праве постоянного пользования для размещения объектов неустановленного назначения

Начальная цена лота № 2 с НДС 20 % – 1 470 797,00 бел. руб.
(снижена на 4 %)

Лот № 3

Магазин № 59 – 116,2 кв. м, инв. № 640/С-26842. Адрес: **Минская обл., Слуцкий р-н, Покрашевский с/с, д. Покрашево.**
Сведения о земельном участке: пл. **0,0651**га предоставлен продавцу на праве постоянного пользования для обслуживания и эксплуатации здания магазина

Начальная цена лота № 3 с НДС 20 % – 16 560,00 бел. руб.

Лот № 4

Магазин № 171 – 96,3 кв. м, инв.№ 640/С-26882, составные части и принадлежности: два сарая, уборная. Адрес**: Минская обл., Слуцкий р-н, Рачковичский с/с, д. Танежицы, ул. Первомайская.**
Сведения о земельном участке: пл. **0,0918** га, предоставлен продавцу на праве постоянного пользования для содержания и обслуживания здания магазина

Начальная цена лота № 4 с НДС 20 % – 15 120,00 бел. руб.

Лот № 5 (одним лотом)
Адрес**: Минская обл., Слуцкий р-н, Гресский с/с, аг. Греск, ул. Пролетарская, 10, 10/1, 10/2**

Магазин № 41	393,1 кв. м	640/С-26672
Здание склада кирпичного	95,1 кв. м	640/С-70156
Здание магазина № 42 (составные части: подвал, навес)	771 кв. м	640/С-68556

Сведения о земельном участке: пл. **0,2949** га предоставлен продавцу на праве постоянного пользования для размещения объектов розничной торговли

Начальная цена лота № 5 с НДС 20 % – 38 124,00 бел. руб.
(снижена на 20 %)

Лот № 6 (одним лотом)
Адрес**: Минская обл., Слуцкий р-н, г. Слуцк, ул. Максима Богдановича, 136А/3, 136А/6**

Производственное здание	2283,5 кв. м	640/С-84561
Водонапорная башня	2,9 кв. м	640/С-84564
Артезианская скважина (составные части: артез. скважина, здание над артез. скважиной, ограждение санитарно-защитной зоны)		640/С-94208

Сведения о земельном участке: пл. **0,7458** га, предоставлен продавцу на праве аренды (срок действия по 10.01.2033) для обслуживания производ. здания, артез. скважины и водонап. башни. Ограничения (обременения): водоохранная зона реки Случь, зона санит. охраны водных объектов, используемых для питьевого водоснабжения – 1-й пояс санит. защиты артез. скважины (пл. 0,0315 га); охран. зоны ЛЭП до 1000 В (пл. 0,0103 га), сетей и сооружений водоснабжения (пл. 0,0560 га) и канализации (пл. 0,0962 га)

Начальная цена лота № 6 с НДС 20 % – 208 200,00 бел. руб.
(снижена на 28 %)

Задаток 10 % от начальной цены предмета аукциона в белорусских рублях перечисляется на р/с BY47 BELB 3012 0028 5000 3022 6000 в ОАО «Банк БелВЭБ», БИК BELBBY2X, УНП 191021390, получатель платежа – ЗАО «Центр промышленной оценки»

Срок подписания договора купли-продажи: 10 (десять) рабочих дней после проведения аукциона

Условия оплаты предмета электронных торгов

Лоты № 1, № 2, № 5, № 6 – 50 % от стоимости предмета аукциона (с учетом ранее внесенного задатка) производится в течение 5 (пяти) календарных дней со дня заключения договора купли продажи, оставшаяся сумма оплачивается с рассрочкой платежа на срок до 6 месяцев.
Лоты № 3, № 4 – оплата (с учетом ранее внесенного задатка) производится в течение 5 (пяти) календарных дня с момента подписания договора купли-продажи

Порядок проведения электронных торгов, критерии выявления победителя торгов, порядок оформления участия в торгах и результатов торгов, установлен регламентом электронной торговой площадки «ИПМ-Торги», размещенным по адресу: www.ipmtorgi.by

Победитель электронных торгов либо единственный участник электронных торгов, согласившийся повысить начальную цену предмета электронных торгов на 5 %, обязан возместить организатору торгов затраты на их проведение и оплатить установленное вознаграждение: по лотам №№ 1, 2 – 1,5 %, по лотам №№ 3–5 – 6 %, по лоту № 6 – 3 % от цены продажи лота в течение 3 (трех) рабочих дней после проведения электронных торгов

Предыдущие извещения о проведении аукционов опубликованы в газете «Звязда»: по лотам № 1,2 – 30.07.2022, по лотам №№ 3, 4 – 13.07.2022, по лотам №№ 5, 6 – 30.06.2022

Организатор аукциона имеет право снять предмет аукциона с торгов в любое время, но не позднее чем за один день до наступления даты проведения аукциона

Дата и время начала и окончания электронных торгов	**Начало торгов: 26.09.2022 в 11.00. Окончание торгов: 26.09.2022 в 12.00.** Торги продлеваются на 10 минут с момента подачи ставки, в случае если ставка поступила менее чем за 10 минут до окончания торгов
Дата и время окончания приема заявок	**Заявки на участие в электронных торгах принимаются по 23.09.2022 до 17.00 на ЭТП «ИПМ-Торги» по адресу www.ipmtorgi.by**

Контактные телефоны: +375 17-373-21-33; +375 (44) 704-92-06.
E-mail: auction@cpo.by

ИЗВЕЩЕНИЕ О ПРОВЕДЕНИИ ЭЛЕКТРОННЫХ ТОРГОВ ПО ПРОДАЖЕ ЗЕМЕЛЬНЫХ УЧАСТКОВ В ЧАСТНУЮ СОБСТВЕННОСТЬ

Организатор электронных торгов: Голоцкий сельский исполнительный комитет, Минский область, Пуховичский район, **аг. Голоцк, ул. Центральная, 11,** тел.: (801713) 68589, 68636, 68799.
Оператор электронной торговой площадки: открытое акционерное общество «Белорусская универсальная товарная биржа»
Электронный адрес электронной торговой площадки: www.et.butb.by
Дата проведения электронных торгов: 12 октября 2022 г.
Время проведения электронных торгов устанавливается ОАО «Белорусская универсальная товарная биржа» на электронной торговой площадке «БУТБ-Имущество»

№ лота	Адрес земельного участка	Кадастровый номер; целевое назначение земельного участка; вид права	Площадь земельного участка, *га*	Инженерная инфраструктура (возможность подключения)	Начальная цена, *руб.*	Задаток, *руб.*	Расходы по подготовке, *руб.*
1	Минская область, Пуховичский р-н, д. Моторово, ул. Минская, уч. № 2	624482503101000482, строительство и обслуживание одноквартирного жилого дома; частная собственность	0,1002	Сети электроснабжения газоснабжения, водоснабжение	9435,59	944,0	1931,92

Задаток для участия в электронных торгах перечисляется на расчетный счет № BY60AKBB30120000066940000000 в ОАО АСБ «Беларусбанк» г. Минск код банка AKBBBY2X, УНП 190542056, получатель платежа – ОАО «Белорусская универсальная товарная биржа».

Срок внесения задатка – до подачи заявления на участие в электронных торгах.

Назначение платежа: внесение суммы задатка на участие в торгах. **Окончание приема заявлений на участие в электронных торгах** с прилагаемыми к ним документами – **07 октября 2022 г. до 15.00**

Лицо, желающее принять участие в электронных торгах, в отношении нескольких предметов электронных торгов вносит задатки в размере, установленном для каждого из этих предметов торгов. Оплата стоимости предметов торгов осуществляется по безналичному расчету за белорусские рубли. Осмотр земельных участков на местности производится желающими самостоятельно в удобное для них время либо с участием представителя организатора в рабочее время (понедельник–пятница, 8.30–13.00, 14.00–17.30).

Электронные торги проводятся в порядке, установленном Положением о порядке проведения электронных торгах по продаже государственного имущества, включая земельные участки, права заключения договора аренды государственного имущества, в том числе земельных участков, в частную собственность, утвержденным постановлением Совета Министров Республики Беларусь от 12.07.2013 № 608 и Регламентом организации и проведения электронных торгов по продаже имущества и имущественных прав на электронной торговой площадке ОАО «Белорусская универсальная товарная биржа» от 29.12.2015 № 143.

В течение десяти рабочих дней после утверждения протокола победитель электронных торгов (претендент на покупку) обязан:

возместить расходы по подготовке, в том числе связанные с формированием земельного участка и изменением земельного участка в результате такого формирования, в том числе с государственной регистрацией в отношении этого земельного участка;

выполнить условия, предусмотренные в решении об изъятии земельного участка и предоставлении его победителю аукциона либо единственному участнику несостоявшегося аукциона, которые подлежат выполнению до обращения за государственной регистрацией в отношении земельного участка;

внести плату за земельный участок, продаваемый в частную собственность.

После совершения победителем электронных торгов (претендент на покупку) указанных действий, но не позднее двух рабочих дней, исполнительный комитет передает ему выписку из решения об изъятии земельного участка и предоставлении его победителю аукциона либо единственному участнику несостоявшегося аукциона и один экземпляр протокола.

Затраты на строительство, в том числе проектирование, объектов распределительной инженерной и транспортной инфраструктуры к земельным участкам для строительства и обслуживания одноквартирных жилых домов подлежат возмещению в порядке, предусмотренном в соответствии с постановлением Совета Министров Республики Беларусь 1 апреля 2014 г. № 298 «Об утверждении Положения о порядке возмещения лицом, которому предоставлен земельный участок, затрат на строительство, в том числе проектирование, объектов распределительной инженерной и транспортной инфраструктуры к такому земельному участку».

БЕЛАРУСБАНК

ИЗВЕЩЕНИЕ О ПРОВЕДЕНИИ ОТКРЫТОГО АУКЦИОНА

ПО ПРОДАЖЕ КАПИТАЛЬНЫХ СТРОЕНИЙ

Организатор торгов в форме открытого аукциона по продаже имущества – Могилевское областное управление № 700 ОАО «АСБ Беларусбанк»

Наименование объекта продажи	**Имущество (капитальное строение с инв. № 700/C51248 – здание с принадлежностями (металлическое ограждение с раздвижными воротами, благоустройство дворовой территории) площадью 535,7 кв. м; капитальное строение с инв. № 700/С-12986 – гараж) площадью 39,4 кв. м, расположенные по адресам: г. Могилев, пр-т Димитрова, 31 и 31/1**
Начальная цена продажи	720536,63 руб. (семьсот двадцать тысяч пятьсот тридцать шесть рублей 63 копейки), в т. ч. НДС 20 % – 120089,44 руб. (сто двадцать тысяч восемьдесят девять рублей 44 копейки). Обязательным условием покупки капитальных строений является приобретение имущества, расположенного внутри капитальных строений и на территории земельного участка на общую сумму 27799,92 руб. (двадцать семь тысяч семьсот девяносто девять рублей 92 копеек)
Сумма задатка	36026,83 (тридцать шесть тысяч двадцать шесть рублей 83 копейки) – 5 %
Открытый аукцион состоится	**26.10.2022 в 11.00 по адресу: г. Могилев, ул. Первомайская, д. 71А-2, первый этаж, актовый зал**
Заявления и документы на участие принимаются	**В рабочие дни с 9.00 до 16.00 по 25.10.2022 включительно по адресу: г. Могилев, ул. Первомайская, 71А-2, пятый этаж, кабинет 502**
Продавец	ОАО «АСБ Беларусбанк». Договор купли-продажи заключается ОАО «АСБ Беларусбанк» (г. Минск) и регистрируется в органе по государственной регистрации по месту нахождения объекта
Контактные данные	По вопросам, связанным с объектом продажи, обращаться по телефонам: (8-0222)-752155, моб. 8029-169-39-68

Для участия в открытом аукционе предоставляется заявление, к которому прилагается документ с отметкой банка, подтверждающий внесение суммы задатка в размере 36026,83 белорусского рубля на счет № BY 69 AKBB 66708597000020000000 БИК AKBBBY2X в ОАО «АСБ Беларусбанк», УНП 100325912.

К заявлению также прилагаются:

юридическим лицом Республики Беларусь или индивидуальным предпринимателем – копия документа, подтверждающего государственную регистрацию юридического лица или индивидуального предпринимателя, без нотариального засвидетельствования, а также копии учредительных документов юридического лица;

иностранным юридическим лицом – копии учредительных документов и выписка из торгового реестра страны происхождения (выписка должна быть подготовлена в течение шести месяцев до подачи заявления на участие в аукционе) либо эквивалентное доказательство юридического статуса в соответствии с законодательством страны происхождения, документ о финансовой состоятельности, выданной обслуживающим банком или иной кредитно-финансовой организацией, при необходимости легализованные в установленном порядке, с нотариально заверенным переводом на русский или белорусский язык;

гражданином Республики Беларусь – копия паспорта (стр. 25, 31, 33);

иностранным гражданином или лицом без гражданства – документ о финансовой состоятельности, выданный обслуживающим банком или иной кредитно-финансовой организацией, с нотариально заверенным переводом на русский или белорусский язык;

представителем заявителя (кроме случаев, когда юридическое лицо представляет его руководитель) – доверенность, выданная в установленном порядке.

При подаче документов заявитель (его представитель) предъявляет документ, удостоверяющий личность, а руководитель юридического лица – также документ, подтверждающий его полномочия (приказ о назначении на должность руководителя, или заверенная выписка из решения общего собрания, правления либо иного органа управления юридического лица в соответствии с учредительными документами, или трудовой договор (контракт), или соответствующий гражданско-правовой договор, или иные документы в соответствии с законодательством).

При подаче заявления организатором открытого аукциона с участниками заключается соглашение о правах, обязанностях и ответственности сторон в процессе подготовки и проведения аукциона.

Заключительная регистрация участников аукциона – 26 октября 2022 г. с 10.30 до 10.55. В случае нерегистрации в вышеназванное время участник не допускается к участию в аукционе. Аукцион по продаже недвижимого имущества будет проводиться с повышением цены. Шаг аукциона – 5 % от первоначальной цены. Победителем открытого аукциона признается участник, предложивший наибольшую цену. Победителем аукциона возмещаются затраты на организацию и проведение аукциона в течение 3 рабочих дней со дня проведения аукциона. Оплата предмета аукциона осуществляется денежными средствами по безналичному расчету.

Договор купли-продажи по результатам проведения аукциона должен быть подписан в течение 30 банковских дней с момента утверждения организатором аукциона протокола о результатах аукциона. Победитель аукциона возмещает фактические затраты на подготовку и проведение аукциона.

РУП «ИНСТИТУТ НЕДВИЖИМОСТИ И ОЦЕНКИ» (Организатор аукциона) извещает о проведении повторного открытого аукциона по продаже имущества ОАО «Управление механизации № 91» (Продавец)

Аукцион состоится **22.09.2022** в **11.00** по адресу: г. Минск, ул. Комсомольская, д. 11, 3-й этаж, каб. 4.

Лот № 1:

гидравлический автомобильный грузовой специальный кран KATO NK-450S на шасси Mitsubishi K503,

регистрационный знак КА4522, заводской / кузов (рама) № CT-45176S / 20678,

место нахождения: г. Минск, ул. Бабушкина, 17.

Начальная цена с НДС – 38 790,00 руб. Задаток – 3 879,00 руб. Шаг аукциона – 1 %. Обременение: запрет совершения регистрационных действий.

Порядок оформления участия в аукционе, порядок его проведения, а также определения лица, выигравшего аукцион, содержатся в информации о проведении аукциона, опубликованной на сайте Организатора аукциона – **ino.by.**

Задаток перечисляется на р/с BY85BAPB30127802900100000000 в ОАО «Белагропромбанк», BIC BAPBBY2X. Получатель – РУП «Институт недвижимости и оценки», УНП 190055182.

Окончание приема заявлений и задатка – **20.09.2022 в 11.00**.

Организатор аукциона:
220030, г. Минск, ул. Комсомольская, 11, пом. 9,
☎ 8 (017) 324-70-57, 8 (029) 356-90-03, 8 (029) 550-09-52
• www.ino.by • e-mail: torgi@ino.by

УНП 190055182

Гомельский филиал РУП «Институт недвижимости и оценки» извещает о проведении 22 сентября 2022 г. в 10.00 повторного открытого аукциона с понижением начальной цены на 50 % после несостоявшихся торгов по продаже одним лотом объектов недвижимости – трех складских помещений, принадлежащих Открытому акционерному обществу «Коралл» г. Гомель на праве собственности

Лот №1:	**Складское помещение, инв. № 350/D-167486.** Назначение: складское помещение. Общая площадь 330,8 кв. м
	Складское помещение, инв. № 350/D-167390. Назначение: складское помещение. Общая площадь 265,8 кв. м
	Складское помещение, инв. № 350/D-167467. Назначение: складское помещение. Общая площадь 90,7 кв. м. **Помещение сдано в аренду сроком по 05.07.2024 г.**
	Местонахождение: Гомельская обл., г. Гомель, ул. Лепешинского, 7. Изолированные нежилые помещения расположены в одноэтажном здании с инв. № 350/С-50064 1970 года постройки
	Начальная цена лота: 76 602,18 рубля (в т. ч. НДС по ставке 20 %). **Задаток: 3 830,11 рубля** (в т. ч. НДС по ставке 20 %)

Земельный участок для обслуживания здания, в котором расположены изолированные помещения, на праве **аренды** (доля в праве аренды **189/500**) площадью **0,1990 га** с кадастровым номером **340100000002004711.** Переход права на земельный участок осуществляется в соответствии с действующим законодательством Республики Беларусь

Шаг аукциона – 5 %. Место проведения аукциона: г. Гомель, ул. Артёма, 23, каб. 1.1. Заявления на участие в аукционе с приложением необходимых документов принимаются по адресу: **г. Гомель, ул. Артёма, 23, 2-й этаж, каб. 2-6** по рабочим дням с 9.00 до 12.00 и с 13.00 до 16.00 **по 20 сентября 2022 г. включительно**. Подача документов по почте не допускается. Заявления, поступившие позже установленного срока, не рассматриваются.

В аукционе имеют право участвовать юридические и физические лица, а также индивидуальные предприниматели, своевременно подавшие заявление на участие в аукционе с приложением необходимых документов, внесшие задаток по заявляемому лоту до подачи заявления и прошедшие заключительную регистрацию с 09.00 до 10.00 **22 сентября 2022 г.** Аукционные торги проводятся в соответствии с действующим законодательством Республики Беларусь и Положением о порядке организации и проведения аукционов, утвержденным Организатором торгов.

Победителем аукциона признается участник, предложивший наибольшую цену на аукционе; лицом, приравненным к победителю, признается единственный зарегистрированный участник, выразивший согласие купить Объекты по начальной цене, увеличенной на 5 %.

При подаче заявления участник должен иметь: 1) копию платежного документа, подтверждающего внесение задатка для участия в аукционе; 2) физическое лицо – паспорт; представитель физического лица – паспорт и нотариально заверенную доверенность; представитель юридического лица (резидента РБ) – паспорт (руководитель – копию документа о назначении на должность), доверенность на участие в аукционе и подписание документов, копии учредительных документов и свидетельства о государственной регистрации юридического лица и их подлинники для заверения их копий организатором аукциона; представитель юридического лица (нерезидента РБ) – легализованные в установленном порядке доверенность на участие в аукционе и подписание документов (руководитель – копию документа, подтверждающего назначение на должность), копии учредительных документов и выписку из государственного (торгового) реестра юридических лиц страны происхождения (выписка должна быть датирована не позднее шести месяцев до даты подачи заявления на участие в аукционе) или иное эквивалентное доказательство юридического статуса юридического лица в соответствии с законодательством страны происхождения, документ о финансовой состоятельности, выданный обслуживающим банком или иной кредитно-финансовой организацией, с нотариально удостоверенными переводами на белорусский (русский) язык. В случае отсутствия у физического лица текущего счета необходимо его открыть и при себе иметь все данные по счету.

Задаток для участия в аукционе перечисляется до подачи заявления на **р/с BY49AKBB30120000101350000000 в ОАО «АСБ Беларусбанк», г. Гомель, БИК AKBBBY2X. Получатель платежа – Гомельский филиал РУП «Институт недвижимости и оценки». УНП 401166490. Назначение платежа:** задаток для участия в аукционе **по лоту № 1** согласно извещению в газете «Звязда» от 09.09.2022 г.

Задаток, уплаченный участником аукциона, ставшим победителем (лицом, приравненным к победителю), будет засчитан в счет окончательной стоимости Объектов. Задаток, уплаченный участниками аукциона, не ставшими победителем аукциона (лицом, приравненным к победителю), Организатор торгов возвращает безналичным платежом на их счета в течение 5 рабочих дней со дня проведения аукциона.

Победитель торгов (лицо, приравненное к победителю) обязан: в течение 3 рабочих дней после подписания протокола о результатах аукциона уплатить Организатору аукциона вознаграждение по результатам аукциона в размере 3 % от окончательной цены продажи Объектов; в течение 10 календарных дней после подписания протокола о результатах аукциона заключить с Продавцом договор купли-продажи Объектов; в сроки согласно заключенному договору купли-продажи выплатить Продавцу стоимость Объектов, сформированную в установленном порядке. Если между Продавцом и Победителем аукциона (лицом, приравненным к победителю аукциона) в течение срока, установленного для заключения договора купли-продажи Объектов, не будет достигнута договоренность по срокам и порядке оплаты за Объекты, такая оплата должна быть произведена в течение 30 календарных дней с момента заключения договора купли-продажи Объектов.

Извещения о предыдущих несостоявшихся торгах по данному лоту были опубликованы в газете «Звязда» от 05.02.2022 г. № 24, от 30.03.2022 г. № 61

Организатор: Гомельский филиал РУП «Институт недвижимости и оценки», г. Гомель, ул. Артёма, 23, тел.: +375 232 32-46-47; 32-18-95; +375 29 170-46-47.
сайт: ino.by • e-mail: auction-gino@gino.by
Продавец: Открытое акционерное общество «Коралл» г. Гомель, г. Гомель, ул. Лепешинского, 7, тел.: +375 232 50-20-70; +375 29 317-58-61.

Центр Промышленной Оценки

• ОРГАНИЗАЦИЯ АУКЦИОНОВ

• ОЦЕНКА ВСЕХ ВИДОВ ИМУЩЕСТВА

ИЗВЕЩЕНИЕ О ПРОВЕДЕНИИ ПОВТОРНЫХ ЭЛЕКТРОННЫХ ТОРГОВ

Организатор аукциона	**ЗАО «Центр промышленной оценки», г. Минск, ул. Мележа, 5/2, пом. 1703**
Продавец	**ОАО «Белинвестбанк», г. Минск, пр-т Машерова, 29**
Оператор ЭТП	**ООО «ИПМ-Консалт оценка», г. Минск, ул. Мележа, 5/2, пом. 1703, оф. 4б, www.ipmtorgi.by**

Предмет электронных торгов
Лоты №№ 1–2 – машино-места

Лот №	Инвентар. номер	Общая площадь	Адрес	Начальная цена лота с НДС 20 %, бел. руб.
1	500/D-708120455	32,1 кв. м	**г. Минск, ул. Авакяна, 19-348 Обременение: аренда**	**39 180,53**
2	500/D-708120446	30,1 кв. м	**г. Минск, ул. Авакяна, 19-332**	**36 787,82**

Лот № 3 – доля в праве на изолированное помещение
Местоположение: **г. Брест, ул. Ясеневая, 6**

1/2 доля в праве на изолированное помещение № 1 (торговое помещение), инвентарный номер 100/D-81249, общая площадь помещения 283,3 кв. м	**95 322,79**

Сведения о земельном участке 140100000001007697: предоставлен на праве долевой аренды (1/6 доля) по 18.11.2053 для строительства и обслуживания мини-пекарни с магазином

Задаток 10 % от начальной цены предмета аукциона перечисляется на р/с BY47 BELB 3012 0028 5000 3022 6000 в ОАО «Банк БелВЭБ», БИК BELBBY2X, УНП 191021390, получатель платежа – ЗАО «Центр промышленной оценки»

Срок заключения договора купли-продажи: 10 рабочих дней после проведения аукциона

Условия оплаты предмета электронных торгов: победитель аукциона или единственный участник аукциона, согласившийся приобрести предмет аукциона по начальной цене, увеличенной на 5 % (далее – единственный участник аукциона), обязан произвести оплату в размере 100 % стоимости имущества не позднее **5** рабочих дней с момента заключения договора купли-продажи

Порядок проведения электронных торгов, критерии выявления победителя торгов, порядок оформления участия в торгах и результатов торгов установлен регламентом электронной торговой площадки «ИПМ-Торги», размещенным по адресу: www.ipmtorgi.by

Победитель электронных торгов либо единственный участник электронных торгов, согласившийся повысить начальную цену предмета электронных торгов на 5 %, обязан возместить организатору торгов затраты на их проведение и оплатить установленное вознаграждение в размере 0,6 % от цены продажи в течение 3 (трех) рабочих дней после проведения электронных торгов

Передача предмета аукциона победителю торгов (единственному участнику), заключившему договор купли-продажи, производится по акту приема-передачи в течение 5 (пяти) рабочих дней с момента полной оплаты стоимости имущества.

Победителю торгов (единственному участнику), обратиться за государственной регистрацией перехода права собственности на недвижимое имущество после передачи ему имущества в установленном порядке.

Расходы, связанные с организацией и проведением торгов, заключением договора купли-продажи, в том числе оплатой государственной пошлины, государственной регистрацией договора и перехода права собственности на недвижимое имущество, с удостоверением сделки, включая оплату государственной пошлины; с государственной регистрацией автомобиля несет победитель аукциона (единственный участник аукциона), заключивший договор купли-продажи

Организатор аукциона имеет право снять предмет аукциона с торгов в любое время до объявления его проданным без объяснения причин снятия

Предыдущее извещение о проведении электронных торгов опубликовано в газете «Звязда» от 23.07.2022 г. и 28.07.2022 г.

Дата и время начала и окончания электронных торгов: в 11.00 20.09.2022 до 12.00 20.09.2022.
Торги продлеваются на 10 минут с момента подачи ставки, в случае если ставка поступила менее чем за 10 минут до окончания торгов

Дата и время окончания приема заявок: по 19.09.2022 до 17.00 на ЭТП «ИПМ-Торги» по адресу: www.ipmtorgi.by

Контактные телефоны: +375 17-280-36-37; +375 29-317-95-42.
E-mail: auction@cpo.by

ОСТРОШИЦКИЙ СЕЛЬСКИЙ ИСПОЛНИТЕЛЬНЫЙ КОМИТЕТ (организатор аукциона) извещает о проведении 17 октября 2022 года открытого аукциона по продаже земельных участков в частную собственность граждан Республики Беларусь для строительства и обслуживания одноквартирных жилых домов

№ лота	Адрес земельного участка, кадастровый номер	Площадь (га)	Инженерная и транспортная инфраструктура	Начальная цена (бел. рублей)	Размер задатка (бел. рублей)	Затраты на организацию и проведение аукциона (бел. рублей)
1	**аг. Острошицы, ул. Парижской Коммуны, 21А,** кадастровый номер 623286306601000630, целевое назначение земельного участка – для строительства и обслуживания одноквартирного жилого дома (земельный участок для размещения объектов усадебной застройки (строительства и обслуживания жилого дома) с объектами обслуживания)	0,0800	Черта населенного пункта. Имеются сети: водоснабжение, электроснабжение, газоснабжение	15 000,00	1 500,00	2174,00 + расходы за размещение объявления
2	**д. Литвинково, ул. Центральная, У-1,** кадастровый номер 623286304601000039, целевое назначение земельного участка – для строительства и обслуживания одноквартирного жилого дома (земельный участок для размещения объектов усадебной застройки (строительства и обслуживания жилого дома) с объектами обслуживания)	0,1200	Черта населенного пункта. Имеются сети: электроснабжение	4 500,00	450,00	2283,46 + расходы за размещение объявления

Дата, время и место проведения аукциона: 17 октября 2022 года в 10.00 по адресу: Логойский район, аг. Острошицы, ул. Центральная, 7, Острошицкий сельский исполнительный комитет, конт. тел.: (801774) 28-1-45, 28-1-31; (+37529) 6613988.

Прием документов, ознакомление с участком и документацией: по рабочим дням с 8.00 до 13.00, с 14.00 до 17.00 по 11 октября 2022 года включительно до 17.00.

Для участия в аукционе необходимо:

1. подать заявление об участии в аукционе в комиссию по организации и проведению аукционов;
2. представить квитанцию об оплате суммы задатка;
3. предъявить паспорт и копию его страниц, содержащих идентификационные сведения, либо нотариально удостоверенную доверенность;
4. заключить соглашение с местным исполнительным комитетом.

Всем желающим предоставляется возможность ознакомиться с документацией и с земельными участками, выставляемыми на аукцион. Порядок проведения аукциона оговорен в условиях его проведения.

Задаток (10 % от начальной цены) перечисляется на расчетный счет № BY37AKBB36006191411050000000 в ОАО «АСБ Беларусбанк» г. Минск, код 795, БИК AKBBBY2X, УНН 600537220, код платежа 04901, получатель – Острошицкий сельский исполнительный комитет.

Условия: Победитель аукциона обязан в течение 10 рабочих дней со дня утверждения протокола о результатах аукциона внести плату за земельный участок и возместить затраты на организацию и проведение аукциона.

Затраты на строительство, в том числе проектирование, объектов распределительной инженерной и транспортной инфраструктуры к земельным участкам, подлежат возмещению в порядке и случаях, предусмотренных в соответствии с Указом Президента Республики Беларусь от 7 февраля 2006 г. № 72 «О мерах по государственному регулированию отношений при размещении и организации строительства жилых домов, объектов инженерной, транспортной и социальной инфраструктуры» и Положения о порядке возмещения лицом, которому предоставлен земельный участок, затрат на строительство, в том числе проектирование, объектов распределительной инженерной и транспортной инфраструктуры к такому земельному участку, утвержденного постановлением Совета Министров Республики Беларусь от 01.04.2014 г. № 298 (ориентировочная стоимость: питьевое водоснабжение аг. Острошицы – 2355,21 руб./1 куб.м/сут.; электроснабжение аг. Острошицы – 649,95 руб./1 кВт, д. Литвинково – 1628,45 руб./1 кВт; объекты транспортной инфраструктуры аг. Острошицы – 25 852,32 руб./за 1 га, д. Литвинково – 19 127,60 руб./за 1 га).

Песню бярыце з сабою...

ДАЛЁКАЯ

Рубрыку вядзе
кампазітар
Яўген КСЯНЕВІЧ.
evgenyksenevich@gmail.com

**Вершы — Сяргей ГРАХОЎСКІ,
музыка — Яўген КСЯНЕВІЧ.**

Сяргей ГРАХОЎСКІ (1913—2002) — беларускі паэт, празаік, перакладчык, публіцыст, крытык. Нарадзіўся ў сялянскай сям'і. Скончыў літаратурны факультэт Мінскага педінстытута. У розныя гады працаваў рэдактарам на Беларускім радыё, настаўнікам і выкладчыкам мовы і літаратуры ў розных навучальных установах, загадчыкам аддзела рэдакцыі часопісаў «Бярозка», «Вясёлка», адказным сакратаром Камітэта па дзяржаўных прэміях БССР у галіне літаратуры, мастацтва і архітэктуры. Член Саюза пісьменнікаў СССР. Аўтар зборнікаў паэзіі «Дзень нараджэння», «Чаканне», «Памяць», «Паэма дарог», «Кругі надзеі» і іншых. Аўтар кніг паэзіі і прозы для дзяцей, нарысаў, перакладаў з розных моў свету.

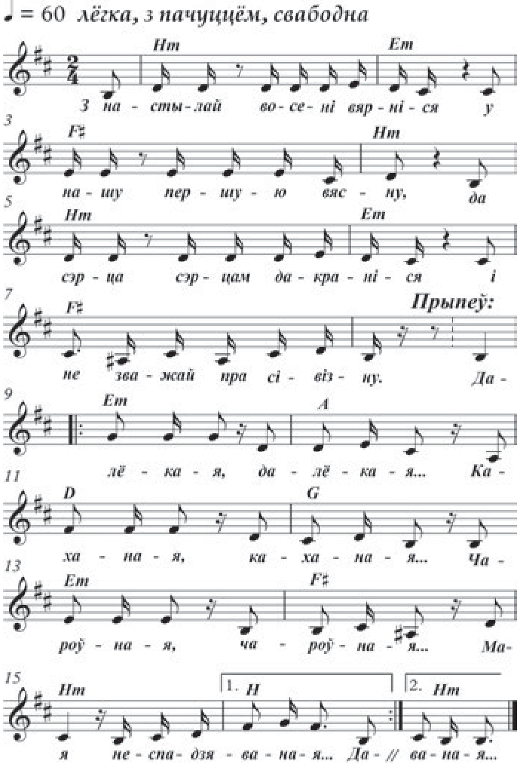

*1. З настылай восені
вярніся
У нашу першую вясну,
Да сэрца
сэрцам дакраніся
І не зважай пра сівізну.*

Прыпеў 2 разы:

*Далёкая, далёкая...
Каханая, каханая...
Чароўная, чароўная...
Мая неспадзяваная...*

*2. Яна прыйшла
неспадзявана
Не ад дарог,
а ад трывог,
І запяклася тая рана,
Якую залячыць не мог.*

Прыпеў.

*3. І не залечыш,
як ні біся,
Якія не загадвай сны.
Каб не зачахнуць,
зноў вярніся
Ў абдымках
першае вясны.*

Прыпеў.

*4. Няхай укрыюць
жыта хвалі
Спакусы позняе сляды
І ўсё, што мы
не дакахалі
У нашы даўнія гады.*

Прыпеў.

Даты | Падзеі | Людзі

9 ВЕРАСНЯ

У краіне

1924 год — нарадзіўся (в. Слатвін Чэрвенскага раёна) Анатоль Емяльянавіч Гурыновіч, дзяржаўны дзеяч БССР. Удзельнік партызанскага руху ў Беларусі ў гады Вялікай Айчыннай вайны. Скончыў Беларускі інстытут народнай гаспадаркі, Вышэйшую дыпламатычную школу МЗС СССР. З 1957 года працаваў у прадстаўніцтвах СССР і БССР пры ААН, з 1961-га — намеснік міністра, у 1966—1990 гадах міністр замежных спраў БССР. Узначальваў дэлегацыі БССР на сесіях Генеральнай Асамблеі ААН.

1937 год — нарадзіўся (г. Мінск) Леанід Захаравіч Паланецкі, беларускі вучоны ў галіне кардыялогіі, доктар медыцынскіх навук, прафесар. Аўтар навуковых прац па дыягностыцы і лячэнні неадкладных станаў пры сардэчна-сасудзістых захворваннях, распрацоўцы новых інфармацыйных тэхналогій для аператыўнай дыягностыкі з гемадынамічным кантролем, вывучэнні патагенных механізмаў фарміравання парушэнняў каранарнага кровазвароту. Лаўрэат Дзяржаўнай прэміі Беларусі.

1942 год — 277-ы партызанскі атрад падарваў чыгуначны мост праз р. Нача на лініі Барысаў-Крупкі ў Крупскім раёне. Гэта падзея ўвайшла ў гісторыю Вялікай Айчыннай вайны пад назвай Начская аперацыя. Мост праз раку Нача за 8 км на захад ад станцыі Крупкі меў стратэгічнае значэнне на чыгуначнай магістралі Мінск—Орша. Яго ахоўваў нямецка-фашысцкі гарнізон колькасцю каля 70 салдат і афіцэраў. У ноч на 9 верасня партызаны пад агнявым прыкрыццём атакавалі і знішчылі ахову моста, заклалі ўзрыўчатку і ўзарвалі яго. У ходзе аперацыі пусцілі пад адхон чыгуначны састаў з падмацаваннем ахове моста, разграмілі ў в. Нача атрад карнікаў, адкінулі варожае падраздзяленне, якое рухалася з Крупак. У выніку аперацыі рух на магістралі Мінск—Орша быў спынены на шэсць сутак. Начская аперацыя разам з Дрысенскай, Пціцкай, Слаўненскай аперацыямі 1942 года мела вялікае значэнне для запаволення і зрыву варожых перавозак па чыгунках у перыяд Сталінградскай бітвы.

У свеце

337 год — тры сыны імператара Канстанціна падзялілі паміж сабой Рымскую імперыю.

1737 год — нарадзіўся Луіджы Гальвані, італьянскі анатам і фізіёлаг, адзін з заснавальнікаў вучэння аб электрычнасці. Першым даследаваў электрычныя з'явы пры скарачэнні мышцаў, выявіў узнікненне рознасці патэнцыялаў пры кантакце металу з электралітам.

1776 год — Другі Кантынентальны Кангрэс зацвердзіў новую назву Аб'яднаных Калоній Амерыкі — Злучаныя Штаты Амерыкі.

1913 год — рускі ваенны лётчык штабс-капітан Пётр Несцераў упершыню выканаў фігуру складанага пілатажу «мёртвая пятля», якую ў яго гонар сталі называць «пятлёй Несцерава».

1948 год — у адказ на стварэнне на поўдні Карэйскага паўвострава Рэспублікі Карэя быў скасаваны Часовы Народны Камітэт Паўночнай Карэі і ўтворана Карэйская Народна-Дэмакратычная Рэспубліка на чале са Старшынёй Кабінета міністраў КНДР Кім Ір Сенам.

1970 год — пачаты выпуск аўтамабіляў «ВАЗ-2101» — «Жыгулі», празваны ў народзе «капейка». На базе ВАЗ-2101 было створана так званае класічнае сямейства аўтамабіляў ВАЗ, якое знаходзілася на канвееры да 17 верасня 2012 года. За выпуск гэтай мадэлі ў маі 1972 года Волжскаму аўтамабільнаму заводу была ўручана Міжнародная прэмія «Залаты Меркурый». У 2000 годзе ВАЗ-2101 быў названы лепшым расійскім аўтамабілем XX стагоддзя па выніках апытання, праведзенага часопісам «За рулём». За ўвесь час вытворчасці (з 1970 па 1988 год) «АўтаВАЗ» выпусціў 4,85 млн аўтамабіляў ВАЗ-2101 усіх мадыфікацый з кузавам седан.

Так гаварыў...

КАНФУЦЫЙ:

«Калі кіруюцца толькі выгадай, памнажаюць зло».

СЁННЯ

Сонца

	Усход	Захад	Даўжыня дня
Мінск —	6.31	19.41	13.10
Віцебск —	6.20	19.32	13.12
Магілёў —	6.22	19.31	13.09
Гомель —	6.20	19.26	13.06
Гродна —	6.47	19.56	13.09
Брэст —	6.50	19.55	13.05

Месяц

*Першая квадра
3 верасня.
Месяц у сузор'і Рыб.*

Імяніны

*Пр. Анфісы, Івана, Дзмітрыя, Міхаіла, Пімена, Савы, Сцяпана.
К. Пятра, Сяргея, Якуба.*

Фота Анатоля КЛЕШЧУКА.

ЗАЎТРА

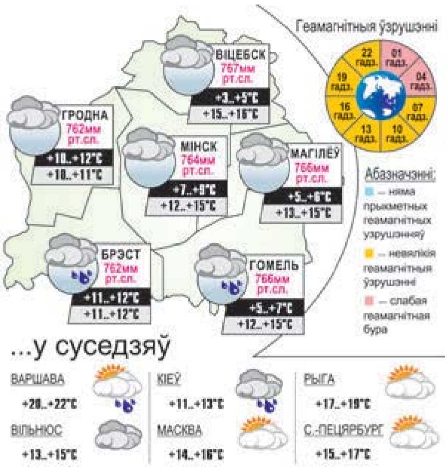

ЗВЯЗДА БЕЛАРУСКАЯ ГАЗЕТА

ЗАСНАВАЛЬНІКІ: Савет Рэспублікі Нацыянальнага сходу Рэспублікі Беларусь, Палата прадстаўнікоў Нацыянальнага сходу Рэспублікі Беларусь, Савет Міністраў Рэспублікі Беларусь

Выдавец — Рэдакцыйна-выдавецкая ўстанова «Выдавецкі дом «Звязда».

Рэгістрацыйнае пасведчанне нумар 2 ад 17 лютага 2009 года, выдадзенае Міністэрствам інфармацыі Рэспублікі Беларусь.

Дырэктар — галоўны рэдактар КАРЛЮКЕВІЧ Аляксандр Мікалаевіч.

АДРАС: 220013, г. Мінск, вул. Б. Хмяльніцкага, 10а.

ТЭЛЕФОНЫ Ў МІНСКУ: прыёмная – 311 17 13 (тэл./факс);
аддзелаў: пісьмаў — 311 17 44, маркетынгу — 263 66 73, бухгалтэрыі — 311 17 16.

прыём рэкламы
тэл./факс: 311 17 27,
e-mail: reklama@zviazda.by

Матэрыялы, пазначаныя гэтым значком, носяць рэкламны характар. Адказнасць за змест рэкламы нясуць рэкламадаўцы.

Аўтары апублікаваных матэрыялаў нясуць адказнасць за падбор і дакладнасць фактаў. Іх меркаванні не заўсёды супадаюць з меркаваннем рэдакцыі. Рэдакцыя па сваім меркаванні адбірае і публікуе адрасаваныя ёй пісьмы. Перадрук матэрыялаў, апублікаваных у «Звяздзе», толькі з дазволу рэдакцыі.

www.zviazda.by

e-mail: info@zviazda.by
(для зваротаў): zvarot@zviazda.by

Газета аддрукавана ў Рэспубліканскім унітарным прадпрыемстве «Выдавецтва «Беларускі Дом друку». ЛП № 02330/106 ад 30.04.2004.
220013, Мінск, прасп. Незалежнасці, 79/1. Выходзіць 5 разоў на тыдзень.
Тыраж 14.804. Індэкс 63850. Зак. № 2269.

М 1 2 3 4 5 6 7 8 9 10 11 12
П 1 2 3 4 5 6 7 8 9 10 11 12

Нумар падпісаны ў 19.30
8 верасня 2022 года.