ДЗЕ РАБІЦЬ ЗАПАСЫ НА ЗІМУ?

4

УБАЧЫЦЬ ПАРЫЖ І... АДЖЫЦЬ

13

Выдаецца з 9 жніўня 1917 г.

Родная газета на роднай мове

ЗВЯЗДА

+TV ПРАГРАМА

16 ВЕРАСНЯ 2022 г. ПЯТНІЦА № 182 (29804)

КОРАТКА

• Адзіны бясплатны дзень для наведвання музеяў навучэнцамі школ і каледжаў устанавілі ў Беларусі. Такім днём вызначана апошняя серада месяца. Наведаць музеі можна будзе па папярэднім запісе.

• У Беларусі з 17 верасня стартуе месячнік па азеляненні. Падчас яго правядзення плануецца высадзіць больш за 143 тысячы дрэў.

• У Аршанскай гарбальніцы адкрылі аддзяленне МРТ.

• Мастакі з сямі краін адлюструюць прыгажосць Магілёўскай вобласці на пленэры па жывапісе.

ЦЫТАТА ДНЯ

Уладзімір КРЭЧ, намеснік міністра лясной гаспадаркі:

«У 2021 годзе адзначалася значнае павышэнне цэн на лесаматэрыялы і пілапрадукцыю. Гэты перыяд паказаў сур'ёзныя недахопы існуючых правіл па водпуску драўніны насельніцтву. Калі юрыдычнымі асобамі завышаюцца цэны на прадукцыю і кошт разлічваецца па сярэднебіржавых каціроўках, гэта няправільна, так быць не павінна. Таму было прынята рашэнне змяніць гэтыя правілы. Сёння правілы рэалізацыі драўніны напісаны перш за ўсё для насельніцтва і ў рамках указа нават падобныя на адміністрацыйную працэдуру. У развіццё гэтага ўказа будзе прынята пастанова Міністэрства лясной гаспадаркі, якая зараз знаходзіцца на канчатковай стадыі ўзгаднення».

З першых вуснаў

«ЧАС НАМ СТАЦЬ ПАЎНАПРАЎНЫМ ЧЛЕНАМ НАШАЙ «ШАНХАЙСКАЙ СЯМ'І»

Фота БелТА.

Учора Прэзідэнт Беларусі Аляксандр Лукашэнка з рабочым візітам прыляцеў у Самарканд, дзе гэтымі днямі праходзіць саміт Шанхайскай арганізацыі супрацоўніцтва. У графіку беларускага лідара — выступленне на пасяджэнні ў пашыраным складзе Савета кіраўнікоў дзяржаў — членаў ШАС. А ў першы дзень саміту адбыліся рабочыя сустрэчы з замежнымі калегамі, галоўнай тэмай якіх стала двухбаковае ўзаемадзеянне.

ШАС зацікаўлена ў нашай краіне

Работа Аляксандра Лукашэнкі на палях саміта ШАС пачалася з сустрэчы з гаспадаром мерапрыемства — Прэзідэнтам Узбекістана Шаўкатам Мірзіёевым. Сустрэча амаль цалкам прайшла ў закрытым для прэсы фармаце.

Аляксандр Лукашэнка таксама правёў сустрэчу і з Генеральным сакратаром ШАС Чжан Мінам. Прэзідэнт падкрэсліў, што Беларусь супрацоўнічае з арганізацыяй ужо 12 гадоў.

СТАР. 2

Удзячная памяць

«Я З БРЭСТА. САМВЕЛ МАЦЕВАСЯН»

У Брэсцкай крэпасці шануюць подзвіг абаронцаў 30 нацыянальнасцяў і народнасцяў

Амаль ва ўсім свеце ведаюць пра подзвіг абаронцаў Брэсцкай крэпасці, якія першымі ў нашай краіне сустрэлі фашысцкую навалу 22 чэрвеня 1941 года. Шмат іх тады палягло пад бомбамі і снарадамі, а таксама ў няроўных баях з праціўнікам. Бо адважныя салдаты і афіцэры гарнізона нават у пякельнай цэмры суцэльнай бамбардзіроўкі і абстрэлаў сумелі арганізаваць абарону і даць зразумець ворагу, што не варта разлічваць на хуткую перамогу.

Пад плітамі некропаля

Колькі іх засталося навечна ў зямлі Брэсцкай крэпасці, ніхто дакладна не ведае. У ходзе пошукавых работ знойдзены астанкі 1038 загінулых пры абароне ў чэрвені — ліпені 1941 года, імёны 277 увекавечаны на плітах некропаля, астатнія пахаваны як невядомыя. Паводле слоў **загадчыцы навукова-экспазіцыйнага аддзела мемарыяльнага комплексу Святланы ДРАНЕВІЧ,** устаноўлена, што крэпасць абаранялі воіны трыццаці нацыянальнасцяў і народнасцяў. Сярод іх былі беларусы, рускія, украінцы, татары, яўрэі, калмыкі, грузіны, узбекі, казахі, асеціны. Пад плітамі некропаля знайшлі спачын людзі 21 нацыянальнасці. Подзвіг абсалютнай большасці з іх адкрыў свету рускі пісьменнік Сяргей Смірноў.

А музей абароны крэпасці, які пачаў працаваць у 1956 годзе, пазней мемарыяльны комплекс «Брэсцкая крэпасць-герой» заўсёды былі на варце памяці ўсіх герояў крэпасці, незалежна ад іх нацыянальнасці. Тут шанавалі загінулых і прывячалі абаронцаў з усяго Савецкага Саюза, якім пашчасціла застацца ў жывых. Многія з іх прайшлі праз палон, што значна ўскладніла іх далейшае жыццё, наклала адбітак на біяграфію, кар'еру. Але ў Брэсцкай крэпасці іх заўсёды чакалі, з імі перапісваліся, падтрымлівалі, на месцы былых баёў у любы час сустракалі як герояў.

Фота Святланы ЯСКЕВІЧ.

Пліта некропаля.

СТАР. 3

Харчовая бяспека

НАМ ХОПІЦЬ БУЛЬБЫ І НА ЎЛАСНЫЯ ДРАНІКІ, І НА ЭКСПАРТ

У гэтым годзе, дзякуючы гарачаму жніўню, уборку бульбы і гародніны з адкрытага грунту пачалі прыкладна на два тыдні пазней, чым звычайна. Ужо цяпер спецыялісты Міністэрства сельскай гаспадаркі і харчавання разлічваюць атрымаць бульбы на 6 % больш, чым летась. А ўраджай гародніны павялічыцца не менш чым на 3 %. Пра гэта заявіла намеснік начальніка ўпраўлення па вытворчасці бульбы і плодаагародніннай прадукцыі Мінсельгасхарча Таццяна ГУМЯНЮК.

Паспеў добры ўраджай

На палях сельскагаспадарчых прадпрыемстваў плануюць сабраць 934 тысячы тон бульбы і 560 тысяч тон гародніны. На сёння момант беларускімі аграрыямі ўбрана толькі 17 % плошчаў, на якіх растуць плады і гародніна. Сёння бульбы нарыхтавалі 149 тысяч тон пры сярэдняй ураджайнасці 337 цэнтнераў з гектара, што на 57 цэнтнераў больш, чым летась.

СТАР. 4

ISSN 1990 — 763X

ЗВЯЗДА Да чытача з любоўю!

СА «ЗВЯЗДОЙ» ЦЯПЛЕЙ І ЎТУЛЬНЕЙ!

Ідзе падпіска на IV квартал 2022 года.

ЗАСТАВАЙЦЕСЯ З НАМІ ВОСЕННЮ І ЗІМОЙ. БУДЗЕ ЦІКАВА!

«ЧАС НАМ СТАЦЬ ПАЎНАПРАЎНЫМ ЧЛЕНАМ НАШАЙ «ШАНХАЙСКАЙ СЯМ'І»

(Заканчэнне. Пачатак на 1-й стар.)

Па яго словах, беларускі крок па ўступленні ў «шанхайскую сям'ю» ў якасці назіральніка не быў спантанным ці выпадковым. «Тады Шанхайская арганізацыя супрацоўніцтва была яшчэ маладой, спрабавала ўбудавацца ў сусветны парадак. Гэта ўжо зараз на ШАС глядзяць як на будучыню, вельмі ўплывовы полюс нашай планеты. Тады было не так. Але мы ў той час вызначыліся, што будзем развіваць наша супрацоўніцтва з Шанхайскай арганізацыяй. У гэтым наша і палітычная, і эканамічная, можа, і ваенна-палітычная будучыня. Таму, працуючы ў якасці назіральніка ў арганізацыі, мы прынялі рашэнне, што час нам стаць паўнапраўным членам «шанхайскай сям'і». Ведаю, вы нас падтрымалі і падтрымліваеце на гэтым шляху. І мы вам за гэта вельмі ўдзячны», — заявіў кіраўнік дзяржавы.

Аляксандр Лукашэнка падзякаваў Чжан Міну за пазітыўную ацэнку дзейнасці Беларусі ў якасці назіральніка і за тое, што ў арганізацыі заўсёды адгукаліся на просьбы беларускага боку. «У апошнія прэзідэнцкія выбары вы бралі ўдзел. Вы маглі ўбачыць Беларусь, ацаніць яе, вашы прадстаўнікі (назіральнікі на выбарах). І я вам удзячны за тыя ацэнкі, якія былі дадзены падчас апошніх прэзідэнцкіх выбараў. Гэта сведчыць аб тым, што і ШАС зацікаўлена ў нашай краіне», — адзначыў беларускі лідар.

У сваю чаргу Чжан Мін падзякаваў Прэзідэнту Беларусі за ўдзел у саміце, адзначыўшы, што ён з'яўляецца пастаянным госцем на такіх форумах. Генеральны сакратар таксама падкрэсліў важнасць і значнасць для Беларусі сёлетняга саміту ў Самаркандзе.

«Вы можаце на нас разлічваць»

Двухбаковую сустрэчу Аляксандр Лукашэнка правёў і з прэм'ер-міністрам Пакістана Шахбазам Шарыфам. «Мы прывезлі вам найлепшыя пажаданні ад народа Пакістана. І наша дэлегацыя, і наш урад ведаюць, што вы вельмі даўні сябар нашай краіны», — прывітаў беларускага лідара Шахбаз Шарыф. Аляксандр Лукашэнка пагадзіўся, што Беларусь і Пакістан з'яўляюцца добрымі сябрамі. «Больш за тое, між б у вас ні былі адносіны з вашым родным братам (Навазам Шарыфам, які неаднаразова займаў пасаду прэм'ер-міністра Пакістана. — **Заўв.**), вы павінны ведаць, што гэта мой добры сябар. Сустракаючыся з папярэднімі кіраўнікамі Пакістана, я ўвесь час, нягледзячы на іх перакананні, адносіны з Навазам, пытаўся пра яго здароўе, самаадчуванні, дзе ён знаходзіцца. І вы ведаеце, яны мне заўсёды адкрыта расказвалі пра вашага брата. А пра вас першы раз я пачуў менавіта ад яго, таму я не мог вас не павіншаваць, мы пераживалі за тое, каб вы сталі прэм'ер-міністрам. Таму што шмат было зроблена ў адносінах паміж Пакістанам і Беларуссю пры Навазе Шарыфе», — заявіў Прэзідэнт. Ён запрасіў прэм'ер-міністра Пакістана наведаць Беларусь. А той у сваю чаргу запрасіў і Аляксандра Лукашэнку як мага хутчэй наведаць Пакістан.

Шахбаз Шарыф таксама заявіў аб поўнай падтрымцы імкнення Беларусі далучыцца да Шанхайскай арганізацыі супрацоўніцтва ў якасці паўнапраўнага члена. «Мы поўнасцю падтрымліваем уступленне Беларусі ў ШАС. Мы акажам поўную падтрымку. Гэта сапраўды вялікая падзея. Вы можаце на нас разлічваць», — заявіў ён.

«Вы заўсёды для нас былі не проста моцным сябрам»

У Самаркандзе беларускі лідар правёў перагаворы са Старшынёй КНР Сі Цзіньпінам. Цікавая дэталь — на сустрэчы Аляксандр Лукашэнка быў у ахоўнай масцы са сцягам Кітая. Як паведаміў тэлеграм-канал «Пул першага», некалькі дзясяткаў такіх масак ён папрасіў з сабой у Мінск. Як вядома, у Кітаі прытрымліваюцца строгіх супрацьэпідэмічных абмежаванняў.

«Дарагі старшыня, дзякую вам за тыя добрыя словы, якія вы толькі што сказалі. Калі хочаце ведаць наша стаўленне да Кітайскай Народнай Рэспублікі і вас асабіста ў сённяшні момант, памножце тое, што вы сказалі, на два. Вы заўсёды для нас былі не проста моцным, надзейным сябрам, але і сур'ёзнай апорай у гэты няпросты час. Які час, вы не горш за мяне ведаеце», — сказаў Аляксандр Лукашэнка. Ён падкрэсліў нацэленасць Беларусі на паглыбленне адносін з Кітаем. «Мы заўсёды падтрымлівалі Кітай ва ўсіх прынцыповых пытаннях, такіх як эканамічны рост, адзінства, цэласнасць Кітая, палітыка «аднаго Кітая». Па ўсіх пытаннях мы заўсёды былі побач, і нават калі нехта хацеў бы нас у нечым папракнуць, не знойшоў бы такой нагоды. Так будзе заўсёды. Мы надзейныя сябры. Чаго б нам ні каштавала, калі мы паабяцалі, гэтай палітыкі і практыкі будзем прытрымлівацца», — падкрэсліў кіраўнік дзяржавы. Ён падзякаваў кітайскаму калегу за тое, што ў няпросты час — пандэмію і нестабільнасць у свеце — бакі знайшлі ў сабе сілы і рашучасць для таго, каб вывесці адносіны на новы ўзровень жалезнага брацтва, узорнага ўсебаковага стратэгічнага супрацоўніцтва і ўсёпагодняга партнёрства. «На вельмі прыстойны і годны ўзровень. І мы зробім усё для таго, каб вы не пашкадавалі аб гэтым і не памыліліся ў сваім выбары», — запэўніў беларускі лідар.

Асобна Прэзідэнт падзякаваў за падтрымку ў пытанні набыцця Беларуссю статусу паўнапраўнага члена Шанхайскай арганізацыі супрацоўніцтва. Ён расказаў, што, сустракаючыся з кіраўнікамі краін — членаў ШАС, гаварыў аб тым, што ні ў адной краіны не будзе прэтэнзій да Беларусі наконт выканання прынцыпаў супрацоўніцтва ў рамках арганізацыі. «Ну а такі немалы і надзейны сябар у Еўропе, як Беларусь, заўсёды будзе карысны не толькі для Шанхайскай арганізацыі, але і для КНР», — канстатаваў Аляксандр Лукашэнка.

Ён таксама падзякаваў кіраўніку МЗС КНР, усяму знешнепалітычнаму ведамству Кітая, Міністэрству камерцыі гэтай краіны за рашучасць і хуткасць дзеянняў, з якімі бакі рэалізоўваюць дамоўленасці. «Той «Вялікі камень», які мы з вамі заклалі ў Беларусі, расце, пашыраецца, нягледзячы на перашкоды асобных дзяржаў. Мы поўныя рашучасці і далей працягваць гэта развіццё», — заявіў беларускі лідар. Асобна Аляксандр Лукашэнка падзякаваў за падтрымку развіцця біятэхналагічнай галіны. Па яго словах, бакі дамовіліся ў найбліжэйшы час сустрэцца ў Мінску і абмеркаваць пашырэнне супрацоўніцтва не толькі ў сферы біятэхналогій, але і матэматыкі, фізікі, оптаэлектронікі.

Паводле прэс-службы Прэзідэнта.

Адукацыя

БАЧЫЦЬ АБІТУРЫЕНТА

Старшыня Савета Рэспублікі Наталля КАЧАНАВА правяла нараду па пытаннях удасканалення ўступнай кампаніі ва ўстановы вышэйшай адукацыі, паведамляе БелТА.

Да абмеркавання былі запрошаны педагогі гарадскіх і сельскіх школ з розных рэгіёнаў краіны, сенатары, а таксама **міністр адукацыі Андрэй ІВАНЕЦ.**

У прыватнасці, тэмай сустрэчы з экспертамі стала ўступная кампанія 2023 года. 23 жніўня на нарадзе Прэзідэнт Беларусі Аляксандр Лукашэнка даручыў да канца года канчаткова вызначыцца з правіламі яе правядзення. «Прэзідэнт уважліва адносіцца да пытанняў адукацыі, — сказала Наталля Качанава. — Кіраўнік дзяржавы гаворыць правамерна: мы часам добрых юнакоў і дзяўчат не бачым за тэстамі. Тэсты добрыя тым, што выключаюць карупцыйны складнік. Таму адыходзіць зусім ад тэстаў няправільна. Тэсты павінны застацца. Але як нам убачыць дзіця пры паступленні ў ВНУ?»

Тэма маючай адбыцца ўступнай кампаніі выклікала грамадскі рэзананс у бацькоў і педагогаў. «Былі дыялогавыя пляцоўкі, індывідуальныя сустрэчы з педагогамі, дырэктарамі школ, іх намеснікамі — усе выказвалі сваё меркаванне, — расказала **сенатар Марына ІЛЬІНА.** — Шмат абмеркаванняў ідзе наконт характарыстык. Калі будзе нейкая ўніверсальная форма характарыстыкі, якую кожная ўстанова адукацыі дакладна запоўніць і будзе разумець сваю адказнасць, — тады гэта характарыстыка зможа спрацаваць на дзяржаўную карысць. Мы ўбачым актыўных дзяцей, якія прымаюць удзел ва ўсіх мерапрыемствах. На мой погляд, гэта таксама можа быць адным з састаўных кампанентаў усёй прыёмнай кампаніі».

Характарыстыка-рэкамендацыя ад настаўнікаў для паступлення ў вышэйшыя навучальныя ўстановы патрэбна, упэўнена Наталля Качанава. «І крытэрыі павінны быць, бо дзіця характарызуе не толькі вучоба. Але калі ты даў характарыстыку, то нясеш за гэта адказнасць», — падкрэсліла спікер.

«Мы цяпер сапраўды глыбока прапрацоўваем гэту тэму. Яна мае сур'ёзны грамадскі рэзананс, — дапоўніў **сенатар Алег ДЗЯЧЭНКА.** — Нашы рэспандэнты гавораць аб тым, што трэба пераходзіць да трох цэнтралізаваных экзаменаў. Замена выпускнога экзамену і ЦТ адзіным экзаменам дазволіць пазбегнуць выпускнікам стрэсаў».

Старшыня Савета Рэспублікі дадала, што трэба прааналізаваць сельскія школы, каб ва ўсіх дзяцей былі аднолькавыя ўмовы для паступлення ў ВНУ. Наталля Качанава дала даручэнні прааналізаваць, ці мелі месца ў мінулым годзе выпадкі, калі моцнае дзіця не паступіла ў ВНУ і чаму гэта адбылося.

Акрамя таго, спікер упэўнена: у педагагічную прафесію павінны прыходзіць людзі па патрабаванні сэрца. «У школах і дзіцячым садку павінны працаваць людзі, якія любяць дзяцей», — падкрэсліла яна.

Толькі педагог-патрыёт можа выхаваць у дзяцей любоў да Радзімы. «Вы выхоўваеце дзяцей, і дзіця ўсё бачыць», — удакладніла Наталля Качанава.

Савет Рэспублікі прадоўжыць прапрацоўку гэтага пытання і накіруе свае прапановы ў Міністэрства адукацыі.

ДЫКТОЎКА, ЧЭЛЕНДЖ, МОДНЫ ПАКАЗ

Тыдзень роднай мовы «Якая ты дарагая мне, мая родная мова!» пройдзе з 19 да 23 верасня, паведамілі ў Міністэрстве адукацыі.

Тыдзень роднай мовы прадугледжвае мноства самых разнастайных мерапрыемстваў — ад выстаў, анлайн-чэленджу «Льецца мова» і творчага марафону «Мова родная — мова модная» да паказу адзення «Будзь у трэндзе» і анлайн-акцыі «Натхнёныя Бацькаўшчынай», дзе можна будзе пазнаёміцца з відэасюжэтамі аб знакамітых беларусах, падрыхтаванымі навучэнцамі ўстаноў адукацыі. Уласна кажучы, прысвечаныя тыдню роднай мовы мерапрыемствы стартуюць ужо загадзя: сёння адбудзецца рэспубліканская дыктоўка, прымеркаваная да Дня народнага адзінства. З тэкстам дыктоўкі можна пазнаёміцца на нацыянальным партале https:// adu.by/ru, а яго трансляцыя пачнецца ў 13.30.

— Да дзяржаўнага свята — Дня народнага адзінства — Міністэрства адукацыі праводзіць агульную дыктоўку для ўсіх устаноў адукацыі: пачынаючы ад агульнай сярэдняй адукацыі і заканчваючы ўстановамі ВНУ, — адначасова абвешчаную дыктоўку «Дзень народнага адзінства», — адзначыў **намеснік міністра адукацыі Аляксандр КАДЛУБАЙ.** — Тэкст гэтай дыктоўкі размешчаны на нашай платформе adu.by Нацыянальнага інстытута адукацыі. На базе лінгвістычнага ўніверсітэта яго будзе пісаць наш маладзёжны парламент, будзе пісаць міністр адукацыі.

Трансляцыя пройдзе ў якасці стрыму на анлайн-платформе YouTube. Падключэнне магчыма па спасылцы https://www.youtube.com/c/ON_First_Channel.

— Усе, хто захоча, змогуць далучыцца. Адпаведны ліст быў накіраваны ў нашы абласныя падраздзяленні. Хочацца адзначыць, што аб гэтым ведаюць вышэйшыя навучальныя ўстановы, сярэднія спецыяльныя. Гэта не дыктоўка, якая павінна правярыць веды па арфаграфіі або пунктуацыі, — падкрэсліў намеснік міністра. — Дыктоўка накіравана на тое, каб навучэнцы нашых навучальных устаноў, кіраўнікі ўстаноў адукацыі, усе тыя, хто пажадаў бы, змаглі прайсціся па тых радках і ўспомніць падзеі 17 верасня 1939 года і тое, што гэта дата значыць для беларусаў.

Тыдзень роднай мовы абяцае быць цікавым і насычаным.

— Намі складзены план мерапрыемстваў па кожным дні гэтага тыдня, — расказаў Аляксандр Кадлубай. — План уключае шэраг разнастайных мерапрыемстваў: маладзёжныя акцыі, сустрэчы са знакамітымі пісьменнікамі, дыктоўкі, чытанне вершаў, квэсты, гульні, квізы. На маё меркаванне, такія мерапрыемствы вельмі добра ўпішуцца ў маладзёжнае асяроддзе і ў першую чаргу павялічаць цікавасць моладзі да роднай мовы, да яе ўжывання. І пашыраць асяроддзе тых, хто выкарыстоўвае ў сваім жыцці родную мову.

Аляксандра АНЦЭЛЕВІЧ.

Блізкая ўлада

ВЫКАНКАМЫ НА СУВЯЗІ

Практыка правядзення прамых ліній рэгіянальнай вертыкаллю працягваецца. Калі ў вас ёсць пытанні або праблемы, якія патрабуюць умяшання органаў улады, тэлефануйце.

Тэлефонныя лініі ў суботу, 17 верасня, з 9.00 да 12.00 правядуць:

• першы намеснік старшыні Брэсцкага аблвыканкама Валянцін Міхайлавіч ЗАЙЧУК. Тэл. 8 016 221 31 21;

• намеснік старшыні Віцебскага аблвыканкама Барыс Сяргеевіч ЯФРЭМАЎ. Тэл. 8 021 222 22 22;

• першы намеснік старшыні Гомельскага аблвыканкама Дзмітрый Іванавіч КОЗЕЛ. Тэл. 8 023 233 12 37;

• намеснік старшыні Гродзенскага аблвыканкама Віталь Іосіфавіч НЯВЕРА. Тэл. 8 015 273 56 44;

• намеснік старшыні Магілёўскага аблвыканкама Генадзь Іванавіч ДЗЕНГАЛЁЎ. Тэл. 8 022 250 18 69;

• старшыня Мінскага абласнога Савета дэпутатаў Наталля Віктараўна ЯКУБІЦКАЯ. Тэл. 8 017 500 41 60;

• старшыня Мінскага гарвыканкама Уладзімір Яўгенавіч КУХАРАЎ. Тэл. 8 017 222 44 44.

«Я З БРЭСТА. САМВЕЛ МАЦЕВАСЯН»

*(Заканчэнне.
Пачатак на 1-й стар.)*

Думаю, далёка не ўсе ведаюць, што легендарны лейтэнант Андрэй Кіжаватаў быў па нацыянальнасці мардвін. На пачатак вайны ён камандаваў 9-й заставай 17-га пагранічнага атрада, якая дыслацыравалася на тэрыторыі крэпасці. Спачатку камандзір разам з байцамі абаранялі заставу, а калі застава была разбіта, паранены, ён далучыўся да іншых вайскоўцаў і кіраваў абаронай казарм 333-га палка і Цярэспальскіх варот. Загінуў у баі, пасмяротна ўдастоены звання Героя Савецкага Саюза. Цяпер імя Кіжаватава носіць адна з застаў Брэсцкага пагранічнага атрада. У Брэсце яго імем названа вуліца і ў скверы абаронцаў граніцы ўстаноўлены помнік герою. Дарэчы, вуліца Кіжаватава ёсць і ў нашай сталіцы. А ў вядомым фільме «Брэсцкая крэпасць» ролю камандзіра заставы Андрэя Кіжаватава сыграў Андрэй Мярзлікін, тым самым у пэўным сэнсе таксама ўвекавечыў памяць героя ў кінематаграфіі.

Ёсць у названым фільме яшчэ адзін герой — палкавы камісар Фамін. Яфім Майсеевіч быў адным з кіраўнікоў абароны крэпасці. Параненага, са жменькай байцоў яго захапілі ў палон. Здраднік выдаў ворагу і яго статус, і нацыянальнасць. Яфіма Фаміна не павезлі ў лагер з іншымі, а расстралялі каля сцяны Холмскіх варот. Тут зараз прымацавана мемарыяльная дошка са сведчаннем подзвігу камісара. Каля таблічкі заўсёды ляжаць кветкі. Заўважыла гэта аднойчы зімой, калі не было ніякіх памятных дат, не праходзіла вялікіх мерапрыемстваў. Значыць, ёсць людзі, якім дарагая памяць пра камісара, якога, паводле сведчанняў байцоў, салдаты называлі бацькам. Імя Фаміна носіць вуліца ў Брэсце.

Старшы сяржант Шэварднадзэ

У крэпасці тады служыла нямала выхадцаў з розных саюзных рэспублік. Адзін з іх — Акакій Шэварднадзэ, сын сельскага настаўніка, быў прызваны з сяла Мамаці Ланчхуцкага раёна Грузіі ў 1939 годзе.

Старшы сяржант Шэварднадзэ.

Служыў даволі паспяхова, у сакавіку 1941 года па выніках вайсковых вучэнняў быў адзначаны загадам камандзіра палка. А ў 1940 годзе ў лісце бацькам і братам ён не без гонару пісаў, што валодае ваеннай тэхнікай, што гатовы абараняць Радзіму і даць адпор падпальшчыкам вайны. Апошні ліст, які атрымалі родныя, датаваны 1 чэрвеня.

Матэрыялы пра старшага сяржанта Шэварднадзэ захоўваюцца ў сёмай зале музея абароны. Ён загінуў у першы дзень вайны. Яго брат доўга не ведаў, дзе магіла роднага чалавека, дзе знайшлі спачын астанкі. Брат абаронца крэпасці старшага сяржанта Шэварднадзэ стане ў свой час міністрам замежных спраў СССР. Знайсці магілу Акакія яму дапаможа кіраўнік беларускай кампартыі Пётр Машэраў. А праз 49 гадоў пасля гібелі брата Эдуард Шэварднадзэ прывязе ў крэпасць калегу — Ганса-Дзітрыха Геншэра, віцэ-канцлера ФРГ, які, дарэчы, у самым канцы вайны служыў у вермахце і абараняў Берлін. Тады гэтую сустрэчу называлі глыбока сімвалічнай. Згадваючы пра ўрокі вайны, цяжкасці на перагаворах у фармаце «два плюс чатыры», гібель брата, Шэварднадзэ гаварыў: «Англічане з французамі страшыліся ўмацавання Германіі, ды і ў СССР да ідэі ўз'яднання ставіліся неадназначна, большасць людзей напачатку выказваліся супраць. Яно і вядома: дваццаць сем мільёнаў загінула на вайне, такое не забываецца. Боль пра Вялікую Айчынную жыла ў кожным доме... Наша сям'я — не выключэнне. У 1941-м мне споўнілася трынаццаць, а старэйшаму з маіх братоў Акакію — дваццаць чатыры, ён служыў пагранічнікам у Брэсце і паў у першым баі. Яго магілу я знайшоў з дапамогай Пятра Міронавіча Машэрава, першага сакратара ЦК кампартыі Беларусі, былога партызана. На абеліску сярод імён абаронцаў крэпасці-героя высечана і прозвішча Шэварднадзэ... У чэрвені 1990-га мы з Гансам-Дзітрыхам Геншарам, тады віцэ-канцлерам ФРГ, прыляцелі ў Брэст, разам паклалі кветкі да магілы Акакія. Гэта быў жэст прымірэння, дэманстрацыя таго, што нельга жыць мінулым, трэба глядзець у будучыню».

Даўно ўжо няма ў жывых знакамітага брата абаронцы крэпасці, але яго памяць беражліва захоўваюць музеі мемарыяльнага комплексу. Пра старшага сяржанта з грузінскага сяла заўсёды расказваюць наведвальнікам экскурсаводы. На памятныя даты нязменна кладуцца кветкі да пліты мемарыяла, дзе ўвекавечана імя героя з Грузіі, што аддаў жыццё за Радзіму. (Кветкі, дарэчы, ляжалі ранкам 14 верасня, хоць напярэдадні не было ніякіх мерапрыемстваў. — **Аўт.**)

Надпіс на сцяне рэйхстага

Варта сказаць пра яшчэ аднаго легендарнага абаронцу крэпасці — армяніна Самвела Мацевасяна. Да вайны Самвел з адзнакай скончыў Маскоўскі інстытут каляровых металаў і золата. Працаваў спачатку ў Казахстане, затым у роднай Арменіі. Па камсамольскім закліку пайшоў у армію ў 1939 годзе. Накіраванне атрымаў у 84-ы стралковы полк 6-й стралковай дывізіі ў Брэсце. Да пачатку вайны старшына Мацевасян быў намеснікам палітрука і камандзірам аддзялення ў Брэсцкай крэпасці. 22 чэрвеня Самвел Мацевасян стаў адным з кіраўнікоў абароны крэпасці. Ён камандаваў першай контратакай, у ходзе якой аддзяленне знішчыла атрад нямецкіх аўтаматчыкаў, што прарваліся бліжэй да цэнтра крэпасці. На трэці дзень вайны Мацевасян атрымаў раненне асколкам снарада, яго перанеслі ў падвал разам з астатнімі раненымі, дзе ён і быў захоплены ў палон 5 ліпеня 1941 года.

Самвелу Мінасавічу выпала шмат выпрабаванняў не толькі ў ваенным жыцці, але і ў мірны час, і ніколі гэтыя нягоды не зламалі адважнага воіна, абаронцу... А тады, у 1941-м, з іншымі ваеннапалоннымі яго прывезлі ў лагер пад самым Брэстам. Калі восенню рана зажыла, Самвел уцёк з лагера і далучыўся да атрада партызан. У адным з баёў атрымаў цяжкае раненне і вымушаны быў застацца ў сялянскай сям'і да выздараўлення. Але праз некаторы час яго заўважылі мясцовыя паліцаі, ледзьве паспеў уцячы, трапіў на Валыншчыну, у Луцк. Уладкаваўся на працу ў арцель па рамонце абутку, выйшаў на сувязь з падпольшчыкамі. Пасля вызвалення Луцка быў прызваны ў армію і накіраваны на афіцэрскія курсы, пасля іх заканчэння ў званні лейтэнанта прыняў пад камандаванне штурмавую роту. Удзельнічаў у штурме Берліна. За час баявых дзеянняў яшчэ тры разы паранены. У Берліне распісаўся на рэйхстагу, напісаў: «Я з Брэста. Самвел Мацевасян».

Пасля дэмабілізацыі доўга не мог уладкавацца па спецыяльнасці з-за свайго знаходжання ў палоне і на акупаванай тэрыторыі. Але праявіў упартасць, настойлівасць і ўсё ж трапіў у геолагаразведвальную экспедыцыю, дзе заняўся любімай справай. Мацевасян быў адным з першых, каму пісьменнік Сяргей Смірноў дапамог вярнуць добрае імя. Дзякуючы хадайніцтву Смірнова, Мацевасян у 1955 годзе быў адноўлены ў партыі з захаваннем партыйнага стажу. А пазней быў прадстаўлены да звання Героя Савецкага Саюза, ды прадстаўленне было адхілена зноў жа з-за палону і знаходжання ў Беларусі і Украіне падчас акупацыі.

У 1971 годзе Мацевасян быў удастоены звання Герой Сацыялістычнай Працы. І тады з-за недарэчнай памылкі ў адным з тамоў Вялікай Савецкай Энцыклапедыі жыццё абаронцы крэпасці пайшло наперакасяк. У выданні ён быў названы ў ліку загінулых пры абароне Брэсцкай крэпасці. У ЦК КПСС прыйшла ананімка аб тым, што сапраўдны Мацевасян загінуў, а іншы прысвоіў сабе дакументы і біяграфію. І хоць факты не знайшлі пацвярджэння, з'явіліся іншыя зачэпкі, каб героя вайны выключыць з партыі і пазбавіць зоркі Героя Працы. І толькі ў 1987 годзе справа супраць Мацевасяна была спынена за адсутнасцю саставу злачынства. А ў 1996 годзе званне Героя Сацыялістычнай Працы вярнулі зноў. Памёр гераічны абаронца крэпасці ў 2003 годзе ва ўзросце 90 гадоў. У згаданым мною вышэй кінафільме «Брэсцкая крэпасць» яго ролю выканаў артыст Бёнік Аракелян.

А ў Брэсце подзвіг Мацевасяна шанавалі ўвесь час. І ў музеі абароны, і ў экспазіцыі «Музей вайны — тэрыторыя міру» ёсць раздзелы пра Самвела Мацевасяна. І кожны год, 22 чэрвеня, падчас гістарычнай рэканструкцыі першага дня вайны ўзнаўляецца адзін з галоўных эпізодаў абароны крэпасці пад назвай «Контратака аддзялення Самвела Мацевасяна». Тую смелую атаку ўдзельнікі ваенна-гістарычных клубаў вывучаюць асобна, ужываюцца ў вобразы. Праходзіць яна віДовішчна, напружана, захапляльна. Пра гэты знакавы эпізод абароны ведаюць удзельнікі Паста памяці Брэсцкай крэпасці. Пра яе нязменна згадваюць на працягу кожнай змены маладзёжнага ваенна-патрыятычнага цэнтра. У Брэсце жыве памяць пра адважнага армянскага старшыну Самвела Мацевасяна.

Па словах **загадчыцы экспазіцыі Алены ГРЫЦУК**, удзячныя сваякі напярэдадні стагоддзя бацькі і дзеда перадалі мемарыяльнаму комплексу некаторыя рэчы, дакументы і муляж Зоркі Героя Працы. Цяпер гэтыя экспанаты знаходзяцца ў экспазіцыі «Музей вайны — тэрыторыя міру».

Святлана ЯСКЕВІЧ.
Фота з адкрытых крыніц.

АДКАЗАЦЬ ПАВОДЛЕ ЗАКОНА

У канцы жніўня ў чат-бот тэлеграм-канала «Міліцыя Мінска» паступіла інфармацыя ад жыхароў сталіцы: на 19-павярховым доме па вуліцы Лесі Украінкі нехта вывесіў палотнішча бчб-расфарбоўкі і сцяг Украіны.

Падрабязнасці здарэння расказаў начальнік Цэнтральнага РУУС Мінска Віталь Семянцоў.

Паводле яго слоў, падчас аператыўна-вышуковых мерапрыемстваў супрацоўнікі міліцыі на сёння затрымалі ўжо пяць мінчан (мужчыны і жанчыны ва ўзросце ад 35 да 51 года). Усе яны былі ў экстрэмісцкіх тэлеграм-каналах, мелі зносіны паміж сабой у раённых чатах.

Як цяпер ужо вядома, так званую пратэсную акцыю арганізавала мінчанка, якая цяпер жыве за мяжой. А чаго яшчэ чакаць?! Дык вось яна праз месенджары падбадзёрвала выканаўцаў, давала ім указанні. Ёй жа адпраўляліся і фотасправаздачы аб праведзенай рабоце для далейшага размяшчэння на экстрэмісцкіх рэсурсах.

Вядома, што перад выхадам «на справу» зламыснікі старанна рыхтаваліся: размяркоўвалі ролі, праводзілі рэкагнасціроўку, вызначалі месцы здымкі, назіралі за аб'ектамі. З мэтай канспірацыі выкарыстоўвалі радыёстанцыі і закрыты (як яны думалі) канал сувязі. Аднак на самай справе ўсе іх перагаворы паміж сабой былі вядомы праваахоўнікам.

Таму не было цяжкасцяў устанавіць, што затрыманыя маюць дачыненне да эстрэмісцкай дзейнасці, а ў 2020 годзе некаторыя з іх удзельнічалі ў пратэсных акцыях.

Органамі ўнутраных спраў працягваецца поўнамаштабная мэтанакіраваная работа па прыцягненні да адказнасці ўсіх, хто мае дачыненне да экстрэмісцкай дзейнасці, каб прыцягнуць іх да строгай адказнасці ў адпаведнасці з адпаведным заканадаўствам краіны.

ШТО Ў СВЕЦЕ РОБІЦЦА

Fitch значна пагоршыла прагноз росту сусветнай эканомікі

Агенцтва Fitch Ratings пагоршыла прагноз сёлетняга росту сусветнай эканомікі з 2,9 да 2,4 працэнта. «Еўрапейскі газавы крызіс, высокая інфляцыя і рэзкае паскарэнне тэмпаў узмацнення жорсткасці грашова-крэдытнай палітыкі ў свеце прыводзяць да сур'ёзных наступстваў для перспектыў эканомікі», — адзначаецца ў абноўленым Global Economic Outlook. Прагноз росту сусветнага ВУП на 2023 год паніжаны адразу з 2,7 да 1,7 працэнта. Эканомікі еўразоны і Вялікабрытаніі апынуцца ў рэцэсіі ўжо ў бягучым годзе, а ЗША сутыкнуцца з мяккай рэцэсіяй у сярэдзіне 2023 года, прагназуе Fitch. ВУП еўразоны, паводле новага прагнозу агенцтва, налета знізіцца на 0,1 працэнта з-за наступстваў газавага крызісу (у чэрвені чакалася павышэнне на 2,1 працэнта). Прагноз росту эканомікі ЗША на 2022 год пагоршаны з 2,9 да 1,7 працэнта, налета — з 1,5 да 0,5 працэнта.

Кіраўнік урада Швецыі пайшла ў адстаўку

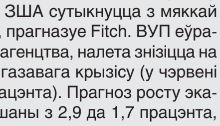

Прэм'ер-міністр Швецыі Магдалена Андэрсан, якая раней прызнала паражэнне на парламенцкіх выбарах, накіравала спікеру парламента Андрэасу Норлену прашэнне аб адстаўцы. Аб гэтым паведаміў партал Nordic News. Андэрсан, якая з'яўляецца лідарам Сацыял-дэмакратычнай рабочай партыі Швецыі, раней заяўляла, што ў новым урадзе яна ўзначаліць «сацыял-дэмакратаў у апазіцыі». Як вядома, парламенцкія выбары ў каралеўстве адбыліся 11 верасня. З вынікам у 49,5 працэнта лідзіруе блок правых партый, прадстаўлены ўмеранай кааліцыйнай партыяй, «Лібераламі», Хрысціянска-дэмакратычнай партыяй і «Шведскімі дэмакратамі». Чырвона-зялёны блок з кіруючых партый («Сацыял-дэмакратычная рабочая партыя Швецыі», Левая партыя, «Зялёныя», а таксама Партыя Цэнтра) набраў 48,8 працэнта галасоў. Кожны партыйны блок атрымае ў парламенце 176 і 173 месцы адпаведна.

Падарункі прэм'еру Індыі пойдуць з малатка ў дзень яго нараджэння

Каля тысячы падарункаў і сувеніраў Нарэнры Модзі будуць выстаўлены на аўкцыёне заўтра, калі кіраўнік урада будзе адзначаць сваё 72-годдзе. Як паведаміла газета Payoneer, электронны аўкцыён стане чацвёртым у серыі такіх продажаў, якія апарат прэм'ер-міністра праводзіць з 2019-га. Ён адбудзецца пад эгідай міністэрства культуры Індыі і працягнецца да 2 кастрычніка. Нарэндра Модзі адмовіўся захоўваць падарункі, атрыманыя ў дні нараджэння і па іншых выпадках, і ўжо тройчы яны з вялікім поспехам прадаваліся на аўкцыёнах. Атрыманыя сродкі накіроўваліся на дабрачынныя мэты, паведаміла газета Payoneer. Зараз даходы ад аўкцыёну будуць накіраваны на праграму па ачыстцы свяшчэннай для індуістаў ракі Ганг. Сёлета свой дзень нараджэння Нарэндра Модзі адзначыць у штаце Мадх'я-Прадэш, дзе ў нацыянальным парку Куна выпусціць у дзікую прыроду восем гепардаў, дастаўленых з Намібіі для аднаўлення ў Індыі папуляцыі гэтых рэдкіх жывёл.

НАМ ХОПІЦЬ БУЛЬБЫ І НА ЎЛАСНЫЯ ДРАНІКІ, І НА ЭКСПАРТ

(Заканчэнне.
Пачатак на 1-й стар.)

Тацццяна Гумянюк адзначыла, што эксперты ўпэўненыя: пладоў і ягад будзе ўбрана сёлета на ўзроўні мінулага года — каля 184 тысяч тон, а яблыкаў — больш за 170 тысяч тон.

Па словах намесніка начальніка ўпраўлення па вытворчасці бульбы і плодаагароднiннай прадукцыі Мінсельгасхарча, гародніну толькі пачынаюць збіраць. У цэлым сітуацыя на палях здавальняльная: сыравіны хапае, яна якасна і своечасова ўбіраецца.

«Так, па стане на 13 верасня ў сельскагаспадарчых арганізацыях ідзе збор яблыкаў. На дадзены момант у нас сабрана 7,8 тысячы тон пладоў і ягад. Вырашчана ў абароненым і адкрытым грунце больш за 110 тысяч тон агуркоў, таматаў, баклажанаў, капусты, цыбулі і перцу. Такім чынам, аб'ём вырашчанай прадукцыі будзе дастаткова для фарміравання стабілізацыйных фондаў, а таксама для забеспячэння патрэб у перапрацоўцы і інш.», — расказала спецыяліст.

Паводле яе слоў, дадзеныя аб'ёмы прадукцыі, якія атрымалі ў сельскагаспадарчых арганізацыях, сялянскіх і фермерскіх гаспадарках, дазваляюць у поўнай меры задаволіць патрэбы ўнутранага рынку, а таксама мець экспартныя рэсурсы. У прыватнасці, па бульбе і гародніне экспартны патэнцыял складае каля 300 тысяч тон, а па пладах і ягадах — 60 тысяч тон.

Міжсезоннае захоўванне і не толькі...

Белкаапсаюз адкрывае сезон нарыхтовак ужо ў апошнюю дэкаду мая — менавіта ў гэты час у руплівых аграрыяў паспявае першая бульба. Потым людзі актыўна прадаюць саюзу клубніцы і іншыя ягады, агуркі, памідоры, яблыкі. І заканчваюць сезон спецыялісты Белкаапсаюза купляй у насельніцтва позніх грыбоў і журавін.

Сёлета на міжсезоннае захоўванне арганізацыі спажывецкай кааперацыі плануюць нарыхтаваць больш за 10 тысяч тон плодаагароднiннай прадукцыі, з іх 4-5 тысяч тон бульбы, 5-6 тысяч тон гародніны і больш за тысячу тон свежых яблыкаў. Пра гэта паведаміла **начальнік упраўлення нарыхтовак Белкаапсаюза Аксана СКІНДЭР.**

Па стане на 9 верасня саюз закупіў ужо пяць тысяч тон бульбы, больш за 17 тысяч тон гародніны, 14,5 тысячы тон пладоў і ягад. Урадзілі сёлета клубніцы: закуплена 660 тон, з якіх палову рэалізавалі ў свежым выглядзе насельніцтву.

Актыўна зараз збіраюць яблыкі. Нарыхтавалі ўжо больш за 18 тысяч тон. Асноўныя пакупнікі ў арганізацыі — перапрацоўчыя прадпрыемствы. Па словах начальніка ўпраўлення нарыхтовак Белкаапсаюза, папулярнасцю ў спажыўцоў карыстаюцца мочаныя яблыкі.

З ягад тут закупляецца чырвоная і чорная парэчкі, а таксама чарнаплодная рабіна, вырошчванне якой паступова аднаўляецца ў нашай краіне. Таксама актыўна набываюць дурніцы і маліну. Аксана Скіндэр заўважыла, што напярэдне яшчэ збор пазнейшых грыбоў і яблыкаў. Дарэчы, з 10 верасня дазволілі сёлета збіраць журавіны. А на «паляванне» па яе ходзяць у некаторых месцах нават у снежні. Штогод гэтай ягады закупляецца каля адной тысячы тон. Журавіны запатрабаваны не толькі ў Беларусі, але і ў Расіі, у краінах Еўропы.

Паводле слоў спецыяліста, у параўнанні з мінулым годам закупачныя цэны на таварныя пазіцыі выраслі. Так, цяпер бульба закупляецца ад 50 да 70 капеек за кілаграм, а летні таварны яблык каштуе ад рубля да рубля і 30 капеек.

«Паколькі сезон збору ўраджаю ў гэтым годзе ссунуўся, то ў канцы жніўня — верасні людзі яшчэ здымалі з дрэў яблыкі летніх сартоў. Такія яблыкі мы рэалізоўваем у рознічнай гандлёвай сетцы. Казаць аб цэнах на пазнейшыя сарты пакуль рана, але ўсё ж іх кошт будзе вышэйшы, чым у мінулым годзе», — дадала спецыяліст.

На працягу апошніх васьмі гадоў Белкаапсаюз вядзе актыўную работу з фермерскімі гаспадаркамі па доўгатэрміновых дагаворах. Са слоў Аксаны Скіндэр, беларускія фермеры навучыліся вырабляць перцы і таматы розных колераў і сартоў. Яны вырошчваюць розныя сарты капусты, якая ў свежым выглядзе прысутнічае ў рознічнай гандлёвай сетцы і на рынках.

«Гэтая прадукцыя ў шырокім асартыменце будзе прадстаўлена і на сельскагаспадарчых кірмашах, якія пройдуць у раёнах, абласных цэнтрах і, вядома ж, у Мінску. У гэтыя выхадныя, 17—18 верасня, — першы кірмашовы гандаль у Мінску. Традыцыйна наша пляцоўка будзе прадстаўлена на «Чыжоўка-Арэне». Плануецца гандаль свежай плодаагароднiннай, перапрацаванай і дзікарослай прадукцыяй. Таксама — прадукты з мяса: пачынаючы ад паўфабрыкатаў, заканчваючы гатовымі мяснымі вырабамі па нашых асаблівых тэхналогіях», — падсумавала спецыяліст.

Усяго гэтай арганізацыяй за здадзеную прадукцыю за восем месяцаў было выплачана каля 355 мільёнаў рублёў, з іх насельніцтву — 235 мільёнаў рублёў.

Да 100 тысяч тон — перапрацоўка

Менавіта такая колькасць плодаагароднiннай прадукцыі штогод перапрацоўваецца ў Беларусі. З гэтага аб'ёму 80 % — айчынная сыравіна. **Намеснік начальніка аддзела цукровай, кансервавай і дражджавой галін упраўлення па вытворчасці прадуктаў харчавання канцэрна «Белдзяржхарчпрам» Алена АНДРЭЕВА** заявіла, што сёлета спецыялісты канцэрна пачынаюць актыўна працаваць з мясцовай аляпіхай, агрэстам, баклажанам і чарнаплоднай рабінай. Работнікі галіны імкнуцца фарміраваць свае стабільныя сыравінныя зоны ў вёсках, каб пастаянна супрацоўнічаць з сялянскімі і фермерскімі гаспадаркамі. Вядома, тут патрэбна і падтрымка мясцовых органаў улады.

Перапрацоўваюць беларускія прадпрыемствы і імпартаваную прадукцыю, якая ў нас не расце, але мае высокі попыт у спажыўцоў (манга, банан, чарнасліў). Яе працэнт, вядома, значна ніжэйшы, чым колькасць нашай сыравіны. Закранула Алена Андрэева і праблемы ў галіне. Яны датычацца ў асноўным таго, што некаторыя плады і гародніна нявыгадна пастаўляць у крамы ў перапрацаваным выглядзе, паколькі выдаткі на іх кансервацыю і ўпакоўку значна вышэйшыя за іх сабекошт. Такія кансервы будуць занадта дарагія, іх ніхто не купіць.

Пітныя ўзвары з Ляхавічаў

Намеснік начальніка аддзела тэхналогій кансервавання харчовых прадуктаў РУП «Навукова-практычны цэнтр Нацыянальнай акадэміі навук Беларусі па харчаванні» Дзіяна САФРОНАВА расказала, што іх цэнтр забяспечвае навуковае суправаджэнне вытворчасці кансерваванай прадукцыі на аснове садавіны, агародніны і грыбоў. Яна адзначыла, што эксперты цэнтра распрацавалі 52 дзяржаўныя стандарты і 45 тэхнічных умоў на кансерваваную прадукцыю.

Пад кіраўніцтвам Акадэміі навук былі створаны новыя кансервы на агароднiннай аснове для дзіцячага харчавання для дзяцей дашкольнага і школьнага ўзросту (таматавы соус «Казка», агародніння соусы «Антошка» і «Рыжык», кансерваваныя агуркі, таматы і таматы чэры).

У параўнанні з прадукцыяй агульнага прызначэння, у новых кансервах прадугледжана выкарыстанне высокагатункавай гародніны, якая адказвае патрабаванням бяспекі сыравіны для дзіцячага харчавання. У іх адсутнічаюць пякучыя спецыі, воцат, у два разы зменшана колькасць дабаўленай солі, у 1,5 зніжана кіслотнасць прадукцыі. У кансервах для дзяцей адсутнічаюць фарбавальнікі, араматызатары, падсаладжвальнікі, кансерванты, генетычна мадыфікаваная сыравіна.

Дзіяна Сафронава асобна адзначыла пітныя ўзвары, якія выпрабоўваюць на Ляхавіцкім кансервавым заводзе. Спецыялісты цэнтра прапанавалі мясцовым вытворцам узвары ў новым выглядзе з нізкім утрыманнем садавіны. І яны сапраўды атрымаліся смачныя, дзякуючы ашчаднаму працэсу стэрылізацыі.

Сельгаскірмашы ў сталіцы стартуюць у выхадныя

Фінальны кірмаш гэтага сезона адбудзецца 4 снежня

Як паведамілі ў Мінсельгасхарчы, на кірмашах будзе літаральна ўсё: бульба, капуста, буракі, морква, цыбуля, яблыкі, грушы, кавуны, гарбуз, шынкі, рэдзька, баклажаны, таматы, агуркі, часнок, журавіны, грыбы, арэхі, мёд і прадукцыя пчалярства, саджанцы, пасадачны матэрыял і многае іншае.

У іх прымуць удзел сельскагаспадарчыя арганізацыі, фермерскія гаспадаркі, гандлёвыя прадпрыемствы, таваравытворцы, рыбгасы, а таксама асноўныя аптова-рознічныя прадпрыемствы, якія забяспечваюць прадукцыяй сталіцу.

У продажы будзе прадстаўлены шырокі выбар мясных паўфабрыкатаў, каўбасных вырабаў і вэнджаніны, малочнай прадукцыі.

У рамках кірмашоў прадукцыю айчыннай вытворчасці будуць рэалізоўваць прадпрыемствы спажывецкай кааперацыі сістэмы Белкаапсаюза. Рыбаводныя гаспадаркі аб'яднання «Белвадгас» прадставяць разнастайны асартымент рыбы сажалкавай і азёрна-рачной, а таксама прадукцыю яе перапрацоўкі. Нехарчовую групу тавараў прадставіць грамадскае аб'яднанне» Беларускі саюз прадпрымальнікаў». На кірмашах можна будзе набыць рамесныя вырабы ручной работы.

Цэнтральны сельскагаспадарчы кірмаш будзе праходзіць на паркоўцы каля вялікай арэны дзяржаўнай культурна-спартыўнай установы «Чыжоўка-Арэна» па вуліцы Ташкенцкай, 19

(з 9.00 да 17.00). Тут для пакупнікоў будзе арганізавана зона фудкорту, а для маленькіх наведвальнікаў — зона забавак.

У кожным раёне будуць свае кірмашы, напрыклад, у Заводскім — вуліца Несцерава, 49 (стаянка каля ГЦ Simax);

— Ленінскі раён — праспект Ракасоўскага, 114;

— Маскоўскі раён — кірмаш на праспекце Любімава, 17 будзе праводзіцца 17 і 18 верасня, 1, 2, 15 і 16 кастрычніка, 5 і 6 лістапада. На вуліцы Ясеніна, 9 гандаль разгорнецца 24 і 25 верасня, 8, 9, 22 і 23 кастрычніка, 12 і 13 лістапада;

— Кастрычніцкі раён — вуліца Чкалава, 7, вуліца Асаналіева, 44, вуліца Барамзіной, 10а, у жылым раёне Сокал. Там купіць сельскагаспадарчую прадукцыю можна будзе 17 і 24 верасня, у любую з субот у кастрычніку і лістападзе, а таксама 3 снежня;

— Савецкі раён — парк Дружбы народаў;

— Партызанскі раён — бульвар Трактарабудаўнікоў 17 і 18 верасня, 8, 9, 22, 23 верасня, 5, 6, 19, 20 лістапада, 3 і 4 снежня; вуліца Філімонава, 13/1 24 і 25 верасня, 15 і 16 кастрычніка, 26 і 27 лістапада; вуліца Антонаўская, 30 — 1 і 2, 29 і 30 кастрычніка; вуліца Карвата, 4 — 15 і 16 кастрычніка, 12 і 13 лістапада; вуліца Пуліхава, 15 — 24 і 25 верасня, 29 і 30 кастрычніка, 26 і 27 лістапада; вуліца Солтыса (стаянка паміж дамамі № 46 — № 60) — 1 і 2 кастрычніка, 12 і 13 лістапада);

— Першамайскі раён — вуліца Русіянава. На вуліцы Гінтаўта, 12 пляцоўка будзе працаваць толькі 22, 23, 29 і 30 кастрычніка;

— Фрунзенскі раён — вуліца Прытыцкага, 27 (пляцоўка ля Мінскага лядовага палаца спорту) — кожныя выхадныя;

— Цэнтральны раён — вуліца Кахоўская, 31 — толькі па суботах.

Акрамя таго, у адміністрацыях раёнаў Мінска штодня з 15 верасня да 15 лістапада для ажыццяўлення гандлю арганізацыямі Беларускага рэспубліканскага саюза спажывецкіх таварыстваў, арганізацыямі — вытворцамі сельскагаспадарчай прадукцыі, сялянскімі (фермерскімі) гаспадаркамі і фізічнымі асобамі бульбай і плодаагароднiннай прадукцыяй айчыннай вытворчасці выдзелены месцы паблізу жылых мікрараёнаў, шматкватэрных жылых дамоў.

Надвор'е

ЦЫКЛОНЫ ПРЫНЯСУЦЬ СУР'ЁЗНЫЯ ДАЖДЖЫ

З панядзелка пахаладае

Усе мы чакаем у верасні бабінага лета, але ў гэтыя выхадныя да нас занясе непагадзь з Балтыйскага мора і іншыя цыклоны, якія канчаткова сапсуюць надвор'е, паведамляюць спецыялісты Рэспубліканскага цэнтра па гідраметэаралогіі, кантролі радыеактыўнага забруджвання і маніторынгу навакольнага асяроддзя Мінпрыроды.

Сіноптыкі адзначаюць, што тэмпературны фон паступова набліжаецца да тых значэнняў, якія характэрны для другой дэкады верасня. А 16 верасня максімальная тэмпература паветра складзе ад 13 да 19 градусаў цяпла. Пад уплывам атмасферных франтоў і няўстойлівых паветраных мас, якія паступаюць з Балтыйскага мора, пройдуць кароткачасовыя дажджы.

У суботу ўмовы надвор'я прадвызначае фарміраваць умерана цёплыя паветраныя масы, што паступаюць з Балтыкі. Пры гэтым істотных ападкаў па краіне не чакаецца, толькі раніцай і днём месцамі па поўначы краіны пройдуць невялікія кароткачасовыя дажджы. У начныя і ранішнія гадзіны ў асобных раёнах будзе згушчацца слабы туман. Тэмпература паветра ноччу 4—9 градусаў цяпла. Удзень паветра прагрэецца да плюс 13—19 градусаў.

У нядзелю ўначы надвор'е будзе вызначаць вобласць паніжанага атмасфернага ціску. Пры развіцці воблачнасці месцамі па поўдні краіны пройдуць кароткачасовыя дажджы. А вось раніцай і днём у нядзелю пра сябе заявіць цыклон з цэнтрам над Чарнігаўскай вобласцю, які сапсуе надвор'е канчаткова. Дажджы распаўсюдзяцца на большую частку тэрыторыі краіны. Удзень месцамі па паўднёвым усходзе дажджы дасягнуць крытэрыяў моцных і месцамі будуць суправаджацца моцным парывістым ветрам. Уначы і раніцай у асобных раёнах чакаецца слабы туман. Тэмпература паветра ноччу складзе плюс 4—10 градусаў. Дзённыя максімумы апынуцца ў межах 11—17 цяпла.

Паводле папярэдніх прагнозаў айчынных сіноптыкаў, у панядзелак яшчэ будзе захоўвацца ўплыў цыклону, які ідзе праз Смаленскую вобласць на Ленінградскую. На большай частцы тэрыторыі краіны будуць адзначацца дажджы, часам моцныя. У асобных раёнах чакаецца ўзмацненне ветру парывамі да 15—20 м/с. Тэмпература паветра ўначы складзе плюс 5—12 градусаў. Удзень не перавысіць 8—14 цяпла. У далейшым на тэрыторыю Беларусі чакаецца паступленне няўстойлівых і прахалодных паветраных мас з паўночнага захаду Еўропы. Тэмпературны фон па краіне панізіцца і будзе ў асноўным на 1—3 градусы ніжэй за кліматычную норму.

У аўторак на большай частцы тэрыторыі краіны пройдуць кароткачасовыя дажджы. Тэмпература паветра ўначы чакаецца ад плюс 4 градусаў да 10 цяпла. Днём будзе плюс 9—15.

Матэрыялы падрыхтаваў Сяргей КУРКАЧ.

Сядзі і глядзі

ГЕРОІ — НА ЎСІХ ТЭЛЕЭКРАНАХ

З 18 верасня тэлеканалы Белтэлерадыёкампаніі пачынаюць новы вяшчальны сезон 2022/2023, а значыць, тэлеаўдыторыю чакаюць не толькі новыя выпускі даўно ўжо любімых праграм і рубрык, але і старт прэм'ерных шоу і праектаў. А прадстаўляць серыю навінак «Героі».

Такую назву мае адна з прэм'ер восені на тэлеканале «Беларусь 1» — маштабнае спартыўна-забаўляльнае шоу выхаднога дня. Нас чакае сучаснае прачытанне фармату культавай тэлегульні для дзяцей і падлеткаў «Вас выклікае Спартландыя!» у антуражы відэагульні, што з'яўляецца вынікам агульнай працы Прэзідэнцкага спартыўнага клуба, Белтэлерадыёкампаніі, Міністэрства па надзвычайных сітуацыях і Беларускай федэрацыі пажарна-выратавальнага спорту. У межах спаборніцтва сустрэнуцца 16 каманд юнакоў і дзяўчат (з ліку старшакласнікаў, навучэнцаў секцый пажарна-ратавальнага спорту) з усіх абласцей краіны.

Алена ДРАПКО.

ШАШКІ
(«Звязда») Выпуск № 174

З 22 да 31 жніўня ў Кранева (Балгарыя) праходзіў маладзёжны чэмпіянат свету па шашках-64. Чэмпіёнамі свету ў класічнай праграме сталі Уладзіслаў Валюк і Марыя Часнакова. Сярэбраныя медалі выйгралі Аляксей Куніца, Аляксей Паўлючэнка, Марыя Атрошанка. Бронзавыя ўзнагароды — на рахунку Паліны Петрусёвай, Інгі Барашка, Івана Невара.

Знаёмцеся: 80-клеткавыя шашкі «спанцырэткі».

Вынайдзены ў 70 гадах савецкім майстрам па шашках Мікалаем Пятровічам Спанцырэці (1916—1991), чэмпіёнам Украіны па рускіх шашках (1950, 1959) і па міжнародных шашках (1962), удзельнікам чэмпіянатаў СССР па міжнародных шашках. Яшчэ ён удзельнік Вялікай Айчыннай вайны. Пражываў у Харкаве. Разважаючы аб зніжэнні рэзультатыўнасці ў рускіх шашках, ён выкарыстаў дошку з 8 клеткамі па вертыкалі і 10 — па гарызанталі, у пачатковай пазіцыі ў саперніказ па 15 шашак. Дадатковыя вертыкалі былі названы і і k. Гульні на такой дошцы давалі высокую рэзультатыўнасць. Напрыклад, тры дамкі супраць адной заўсёды выйгравалі. У 1984 годзе быў праведзены першы ўсесаюзны турнір па перапісцы на 80-клетачнай дошцы. 12 лютага 1987 года на пасяджэнні бюро прэзідыума Федэрацыі шашак СССР, грунтуючыся на вывадах і рэкамендацыях экспертнай камісіі, шашкі на 80-клеткавай дошцы былі прызнаны яшчэ адным відам шашак у СССР. Цяпер цікавасць да гульні значна зменшылася. Расійскі гросмайстар па шашачнай кампазіцыі Юрый Голікаў прапануе свае задачы ў 80-клеткавыя шашкі.

№ 127

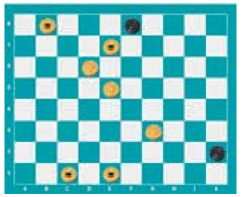

№ 127

Белыя простыя: g3, e5, d6, дамкі c1, e1, e7, b8 (3)

Чорныя простыя: k2, f8 (2)

Заданне: замкнуць простую.

Прасочым за рашэннем 1. e1-d2 k2-i1.

[1...f8-g7 2. d2-h6 g7:i5 3. g3-h4 i5:g3 4. e7-h4 g3:i5 5. c1-h6 i5:g7 6. e5-f6 g7:c7 7. b8:i1 #]

2. d2-c3 i1:f4 3. c1:g5 f8-g7 4. g5-f6 g7-h6 5. f6-g7 h6:f8 6. b8-a7 f8-g7 7. e5-f6 g7:c7 8. a7-b6 c7:a5 9. e7-b4 #

№ 128

Белыя простыя: a1, c3, b4, i7, дамкі d4, a7, d8 (7).

Чорныя простыя: b2, a5, b8 (3).

Заданне: замкнуць 2 простыя.

1. i7-k8 b8-c7.

[1...b2-c1 2. d8-g5 c1:h6 3. k8:d2 b8-c7 4. a7-b6 c7-d6 5. a1-b2 a5:c7 6. d4-b6 c7:a5 7. b4-c5 d6:b4 8. b2-a3 #]

2. d8:b6 a5:c7 3. a7-b6 c7:a5 4. k8-c1 #

Наступныя пазіцыі ў шашкі-64

№ 129 Б. Іваноў у апрацоўцы Ю. Голікава.

Белыя простыя: g1, h2, b4, d6, h6, e7 (6).

Чорныя простыя: b2, f2, a3, e3, d4, h4, c5, f8, дамкі b6, g7 (10).

Цікавую пазіцыю на «Фэйсбуку» размясціў украінскі майстар Яўген Івашка.

№ 130

Белыя простыя: c1, e1, b2, d2, f2, h2, e3, g3 (8).

Чорныя простыя: a3, h4, a5, e5, g5, b6, f6, g7 (8).

Напрошваецца ход 1. g3-f4. Аднак ці вядзе ён да перамогі? Прапануем нашым чытачам высветліць гэта самастойна.

Дзве пазіцыі, складзены па правілах бразільскіх шашак, даслаў Віктар Шульга (Мінск).

№ 131

Белыя простыя: c1, d2, a3, c3, d4, c5 (6).

Чорныя простыя: f2, h2, b4, a5, e5, f6, e7 (7).

№ 132

Белыя простыя: c1, e1, b2, f2, h2, d4, f6, a7, g7 (9).

Чорныя простыя: a3, c3, f4, h4, e5, d6, b8, d8, h8 (9).

Ва ўсіх пазіцыях белыя пачынаюць і выйграюць. Прозвішчы чытачоў, якія дашлюць правільныя адказы, будуць апублікаваны.

Праверце свае рашэнні:
Выпуск № 173 ад 02.09.2022.

№ 120 1. c7-b8 a5:e5 2. b8-d6 c3:a5 3. a7-b8 e5:c7 4. b8:h4 a5-b4 5. h4-f6 b4-a3 6. f6-g7 f4-e3 7. g7-h6 e3-f2 8. g1:e3 a3-b2 9. h6-g7 b2-c1 10. g7-h6+

№ 121 1. a7-b8 e5:e1 2. b8:b2 a3:c1 3. g1-f2 e1:g3 4. h2:f4 c1:g5 5. h4:d8+

№ 122

1. d8-b6 h6:f4 [1...a5:c7 2. f6:a3 h6:f4 3. a3-b4] 2. b6:h6 e7:g5 3. h6:a3 a5-b4 +

№ 123 1. 33-29 39:50 2. 29-24 20:18 3. 22:11 06:17 4. 32-28 50:22 5. 27:07 36:27 6. 07-02 27-32 7. 02-08 17-22 8. 08-13 22-28 9. 13-19 28-33 10. 19:37 33-39 [10...33-38 11.37-48]

11. 37-32 39-44 12. 32-28 44-49 [12...44-50 13.28-06] 13. 28-44 49:40 14. 45:34 +

№ 124 1. 41-37 31:24 2. 50-44 22:33 3. 34-30 25:45 4. 44-40 45:34 5. 43-39 33:44 6. 49:27 +

Прыватнае пабочнае рашэнне: 1.41-37 31:24 2. 40-35 22:33 3.34-30 25:34 4. 43-39 34:43 5. 49:27 х. Знайшоў С. Бурко.

№ 125 1. e3-d4 c5:g5 2. h4:b6 d6:h2 3. a7-b8 g1:a7 4. e1-f2 a7:g1 5. b8-a7 g1-f2 6. a7:g1 +

№ 126 1. c3-d4 d6:h2 2. d4:h8 a3:c5 3. h8-d4 c5:e3 4. e1-f2 e3-d2 5. c1:e3+

З лістоў чытачоў: «Дзякуем аўтару-вядучаму за творчасць! Рашэнне гэтых пазіцый даставіла нам вялікае задавальненне і жаданне ўдзельнічаць і надалей у гульні!» — пішуць Ф. Карпей і Л. Жыхар.

Першымі дакладныя адказы даслалі: С. Рашэцін (Ашмяны), С. Бурко (Орша), В.Таўкачоў (в. Уздзевічы, Клімавіцкі р-н, Магілёўская вобл.), У. В. Дударэвіч (в. Новая Мыш, Баранавіцкі р-н, Брэсцкая вобл.), А. Галаванаў, П. і В. Шульгі (усе Мінск), Ф. Карпей, Л. Жыхар (абодва Мядзел), У. Панько (Камянец), І. Ананіч (Гродна), У. Ваўчкоў (Маладзечна).

«Пішыце на адрас: газета «Звязда», г. Мінск, вул. Б. Хмяльніцкага, 10А, 220013»
e-mail: info@zviazda.by або vorush@yandex.ru

Віталь ВАРУШЫЛА,
майстар спорту.

Што пачытаць у часопісе «Алеся» ў верасні?

Дапамагаць людзям і не чакаць падзякі

Адзінаццаць гадоў таму жыццё Іны Лісіцкай цалкам змянілася. Адбылося гэта з нараджэннем блізнят: Яраслаў — звычайны здаровы хлопчык, Арцём — дзіця з асаблівасцямі развіцця. За гэты час шматдзетная маці праз самаадданую барацьбу за здароўе сына, пераацэнку жыццёвых каштоўнасцяў прыйшла да ўсвядомленага жадання дапамагаць жанчынам, якія апынуліся ў складанай сітуацыі.

— Дапамагаючы людзям, не чакаю нічога для сябе, нават падзякі. Раблю гэта таму, што хачу і магу дапамагчы, — кажа шматдзетная маці.

Сёлета Іна Лісіцкая была ўганаравана дыпломам Рэспубліканскага конкурсу «Жанчына года — 2021» у намінацыі «Мацярынская слава».

«Калі кожны пачне з сябе, то ў нас атрымаецца выратаваць гэты свет!»

Так лічыць Ірына Рамбальская. Яна любіць здзіўляць і эпатаваць і дакладна не баіцца выходзіць за рамкі мейнстрыму. Шматгранная творчасць мастачкі вядомая не толькі ў нашай краіне. Яе работы знаходзяцца ў прыватных калекцыях Італіі, Францыі, Літвы, Польшчы, Расіі і нават Кітая. Яркія і дзёрзкая, насычаныя глыбокім сімвалізмам і створаныя на асаблівай, але вельмі зразумелай кожнаму мове... Яны прымушаюць задумацца пра жыццё ў эпоху глабалізацыі і пра тое, што можа зрабіць адзін чалавек, каб гэты вялікі свет стаў лепшы.

У інтэрв'ю «Алесі» мастачка распавяла пра вытокі сваіх творчых ідэй, выбар металу ў якасці матэрыялу для скульптур, ідэальнае месца для творчасці, а таксама пра дзёрзкую арт-інтэрвенцыю ў Доме-музеі Якуба Коласа, якую здзейсніла, разгерметызаваўшы творчую прастору класіка сучасным жывапісам і скульптурай.

Генетыка без белых плям

«Нягледзячы на тое, што чалавечы геном расшыфраваны, функцыі пэўных яго ўчасткаў да гэтага часу невядомыя, таму нам ёсць над чым працаваць», — кажа Ганна Шчаюк, якая ў дваццаць восем гадоў стала кандыдатам біялагічных навук, а ў трыццаць узначаліла Савет маладых вучоных Інстытута генетыкі і цыталогіі НАН Беларусі.

Ганна Мікалаеўна Шчаюк — старшы навуковы супрацоўнік лабараторыі экалагічнай генетыкі і біятэхналогіі, вучоны сакратар Інстытута генетыкі і цыталогіі НАН Беларусі, пераможца рэспубліканскага конкурсу «100 ідэй для Беларусі», лаўрэат прэміі імя акадэміка У. Ф. Купрэвіча і штогадовага конкурсу «100 маладых талентаў НАН Беларусі».

Малады вучоны ўдастоена ўзнагарод за распрацоўкі, звязаныя з генетычнымі аспектамі раку лёгкіх

«Гэтая дзяўчынка ўзбагаціла маё жыццё...»

Вось ужо больш чым год жыццё Лізаветы звязана з жыццём 12-гадовай сацыяльнай сіраты Аліны, якая выхоўваецца ў адным з дзіцячых дамоў. За гэты час жанчына адчула мноства самых розных эмоцый, але ні разу не пашкадавала пра тое, што стала патранатным выхавальнікам.

— Як бы там ні было, гэтая дзяўчынка ўзбагаціла маё жыццё, — кажа Лізавета. — Такое задавальненне — дзяліцца з ёю ведамі, вопытам, давядвацца пра нешта новае аб ёй і аб сабе.

Непрыдуманая гісторыя пра адносіны сацыяльнай сіраты і патранатнага выхавальніка — на старонках «Алесі».

Здароўе, прыгажосць, мода

З вераснёўскага нумара «Алесі» вы даведаецеся, з якімі хваробамі варта наведаць мануальнага тэрапеўта, чаму баліць галава і што з гэтым рабіць.

Прачытаеце пра восем правіл догляду скуры рук восенню, пра тое, якія прадукты патрэбны для здароўя сэрца, чым карысная абляпіха, якія худзі і пуловеры модныя ў гэтым сезоне ды пра іншае.

«Цёплая восень са «Звяздой»

Калі вы падпісаліся на газету «Звязда» на IV квартал або II паўгоддзе 2022 года — запаўняйце картку ўдзельніка, выразайце і дасылайце да 21 кастрычніка 2022 года ў рэдакцыю на адрас: 220013, г. Мінск, вул. Б. Хмяльніцкага, 10А.

Сярод падпісчыкаў 27 кастрычніка 2022 года будуць разыграны 7 кропельных кававарак Holt HT-CM-005 і суперпрыз — маслены радыятар Timberg TOR 21 1507BC. Вынікі будуць апублікаваны ў газеце «Звязда» да 2 лістапада 2022 г.

Прызы можна будзе атрымаць у рэдакцыі да 31 снежня 2022 г. пры падачы квітанцыі аб падпісцы на «Звязду» на IV квартал або II паўгоддзе 2022 г. і пашпарта. Пасля 31 снежня выдача прызоў спыняецца і прэтэнзіі падпісчыкаў не прымаюцца. Умовы рэкламнай гульні «Цёплая восень са «Звяздой» чытайце ў нумары 164 газеты «Звязда» ад 23.08.2022 года.

Тэлефон для даведак (017) 271 81 53.
Тэрмін правядзення гульні — з 1.09.2022 да 31.12.2022.

Пасведчанне аб дзяржаўнай рэгістрацыі № 4223 ад 17.08.2022 г. выдадзена Міністэрствам антыманапольнага рэгулявання і гандлю Рэспублікі Беларусь.

Картка ўдзельніка — падпісчыка «Звязды» на IV квартал або на II паўгоддзе 2022 года

Прозвішча, імя, імя па бацьку ______________________

____

Падпіска аформлена і аплачана ў ______________________
(аддзяленне сувязі)

______ **на IV квартал або на II паўгоддзе 2022 года**

Хатні адрас і тэлефон *(абавязкова)* [ ] *(індэкс)* ______

____

____

Удачы ў розыгрышы!

Беларусь 1

6.00, 7.20, 8.15 Добрай раніцы, Беларусь!
7.00, 8.00, 9.00, 12.00, 13.00, 15.00, 17.00, 19.00 Навіны.
7.05, 8.05 Навіны эканомікі.
7.10, 8.10, 18.15, 23.55 Зона Х (16+).
9.10 Галоўны эфір.
10.40, 12.15 Драма «Вяртанне» (16+).
12.45, 13.05, 15.25 Драма «Гульня ў лёс» (16+).
15.10, 18.00 Навіны рэгіёна.
17.05 Беларускі час.
18.35, 19.20 Драма «Доктар Іваноў. Свая зямля» (16+).
21.00 Панарама.
21.45 Зразумелая палітыка.
22.00 Серыял «След» (16+).
23.35 Арэна.
0.10 Дзень спорту.

Беларусь 2

6.00 «Уключайся!» (12+)
10.00, 11.45, 21.15 Тэлебарометр.
10.05, 20.10 «Зразумець. Даравацъ» (16+).
11.00 «На тыдзень» (16+).
12.15 «Камень, нажніцы, папера» (16+).
12.45 «Усёй сям'ёй» (6+).
13.30 Дзеянне «Людзі Ікс: апакаліпсіс» (12+).
15.45 Камедыя «SuperЗяць» (16+).
17.30 Серыял «Акваторыя» (16+).
19.05 Серыял «Сляпая» (16+).
19.35 «Цуд» (16+).
21.10 Спортлато 6 з 49, КЕНА.
21.20 Серыял «Практыка» (12+).
23.20 «Гаспадыня лёсу». Серыял (16+).

Беларусь 3

7.00 «Дабраранак».
7.35, 12.10 «Беларуская кухня».
8.05, 12.00, 15.40, 20.30, 23.45 Навіны культуры.
8.15 «Беларускі вакзал». Маст. фільм (12+) [СЦ].
9.55 «Нацыянальны хіт-парад».
10.45, 18.45 «Скрозь агонь». Маст. фільм (12+).
12.40 «Наперад у мінулае».
13.10 «Суразмоўцы».
13.25, 21.05 «Знішчальнікі. Апошні бой». Серыял (12+) [СЦ].
15.15 «Навукаманія» (6+).
15.50 «Жандарм у Нью-Ёрку». Маст. фільм (12+).
17.30 «Імёны Беларусі. Максім Гарэцкі». Дак. фільм (6+) [СЦ].
17.40 «Мяжа». Дак. фільм. Рэжысёр — Яўген Сяцько (12+) [СЦ].
18.20 Спецыяльны культурны рэпартаж. Фестываль «Кліч Палесся».
20.00 «Жывая спадчына».
20.40 «Калыханка» (0+).
22.50 «Кадры жыцця».

Беларусь 5

7.00 Летні біятлон. Кубак Садружнасці. Жанчыны.
7.45 Летні біятлон. Кубак Садружнасці. Мужчыны.
8.30 Футбол. Чэмпіянат Іспаніі. «Атлетыка» (Мадрыд) — «Рэал» (Мадрыд).
10.30 Футбол. Беларусбанк — чэмпіянат Беларусі. Агляд.
11.15 Вынікі тыдня.
12.00 Футбол. Чэмпіянат Расіі. «Тарпеда» (Масква) — ЦСКА (Масква).
14.00 Вялікі спорт.
14.45 Піт-стоп.
15.20 Міні-футбол. Чэмпіянат Беларусі. БЧ (Гомель) — МФК «Барысаў-90».
17.20 Футбол. Чэмпіянат Расіі. Агляд.
18.20 На мяжы фолу. Футбольны агляд.
19.50 Хакей. Чэмпіянат Беларусі. «Юнацтва-Мінск» — «Шахцёр» (Салігорск).
22.10 Футбол. Чэмпіянат Італіі. «Мілан» — «Напалі».

АНТ

6.00, 7.10, 8.10 «Наша раніца».
7.00, 8.00, 9.00, 11.00, 13.00, 16.00, 18.00 [СЦ], **20.30** Нашы навіны.
9.10 Контуры.
10.20 «Жыць выдатна!» (16+)
11.15 Фільм «Трэцяя спроба» (12+).
13.15, 23.10 Серыял «Сонца ў падарунак» (16+).
14.55 Серыял «Граніца. Таежны раман» (16+).
16.20, 18.20, 18.55 Інфармацыйны канал (16+).
18.50 «Удача ў прыдачу!» (12+)
21.15 «Прапаганда» (16+) [СЦ].
21.35 «Масгаз. Справа № 8: пастка». Серыял (16+).
22.45 «Спартклуб» (16+).
0.45 Час.

СТБ

6.00, 6.40, 7.45 «Раніца СТБ».
6.30 [СЦ], **7.30** [СЦ], **8.30, 10.30, 13.30, 16.30, 19.30, 22.30** Навіны «24 гадзіны».
8.40 «Зямля памяці».
8.55 «Тыдзень».
10.40 «Мядовы месяц».
11.10 «Дзяржаўная граніца. «Мы наш, мы новы...» (12+)
13.45 «Сас упаўнаважаны заявіць».
14.30, 16.50 «Знішчальнікі. Апошні бой». Серыял (12+).
18.30 «Па сутнасці».
20.10, 23.05 «СТБ-спорт».
20.15 «Сталічныя падрабязнасці».
20.25 «Міншчына».
20.40 Дакументальны праект.
23.10 «Брыгада». Серыял (16+).

МІР

5.00, 10.20 Серыял «Балабон» [СЦ] (16+).
10.00, 13.00, 16.00, 18.30, 2.40 Навіны (бягучы радок).
10.10 «Беларускі стандарт» (12+).
13.15, 17.55 «Справы судовыя. Грошы вярніце!» (16+)
14.05, 16.15 «Справы судовыя. Бітва за будучыню» (16+).
15.10 «Справы судовыя. Новыя гісторыі» (16+).
17.05 «Міравое пагадненне» (16+).
18.50 «Слабае звяно» (12+).
19.40, 20.20 «Гульня ў кіно» (12+).
21.00, 21.50 «Назад у будучыню» (16+).
22.40 «Сусветныя гульні розуму» (12+).
23.10 Маст. фільм «Гусарская балада» (12+).
0.50 «Наша кіно. Гісторыя вялікай любові» (12+).
1.15 Маст. фільм «Прыватнае жыццё Пятра Вінаградава» [СЦ] (12+).
2.55 «Культасобы» (12+).
3.15 Серыял «Школа выжывання ад адзінокай жанчыны з трыма дзецьмі ва ўмовах крызісу» [СЦ] (12+).

РТР—Беларусь

6.05 «Новая раніца».
11.00, 14.00, 17.00, 20.00 Весткі.
11.30 «Плюс-мінус».
11.50 «Тайны Беларусі» (16+).
13.00 «У людзях».
14.30, 17.30, 21.00, 23.00 Беларусь. Навіны.
14.40 «60 хвілін» (12+).
17.40 Серыял «Тэрмінова ў нумар-2!» (16+).
21.20 Серыял «Чайкі» (12+).
22.10 Серыял «Марозава» (16+).
23.15 «Вечар з Уладзімірам Салаўёвым» (12+).

НТБ—Беларусь

6.00 «Астрапрагноз».
6.10 «Здароўе» (12+).
7.00 «Навукаманія» (6+).
7.30 «Я хачу гэта ўбачыць!» (6+)
8.00, 10.00, 13.00, 16.00, 19.00 Сёння.
8.25 Фільм «Двое на востраве слёз» (16+).
10.35 Фільм «Давай пажэнімся».
12.05, 14.05 Серыял «Вуліцы разбітых ліхтароў» (16+).
13.30, 16.40, 19.55, 22.30, 23.35 Сёння. Галоўнае.
13.35, 16.50 Надзвычайнае здарэнне.
17.10 «За гранню» (16+).
18.05 «ДНК» (16+).
20.10 Дэтэктыў «Пёс» (16+).
21.15 «НЗ.by».
21.35, 22.35 Серыял «Зграя» (16+).
23.50 Серыял «Дэсант ёсць дэсант» (16+).

8 канал

7.00, 14.50, 19.10, 21.05, 0.50 «Надвор'е» + «Эрана».
7.05 Мультпарад. «Казачны патруль» (0+).
7.30 Дзіцячы серыял «Хачу ў Парыж» (6+).
7.35 Серыял «Камісар Рэкс» (12+).
8.20 Серыял «Ратавальнікі Малібу» (12+).
9.05 Дак. фільм «Узыходжанне на Эльбрус».
9.35 «Рэтра ТБ» (6+).
11.00 Трылер «Паветраная турма» (16+).
13.05 Серыял «Выдатнае стагоддзе» (16+).
14.55 «Прыколы 13-й школы» (6+).
15.00 Мультпарад. «Кунг Фу Панда. Рыцар дракона» (0+).
15.25 Ваенная драма «Сямнаццаць імгненняў вясны» (12+).
17.40 Серыял «Паляўнічыя на старажытнасці» (12+).
19.15 Трылер «Спецатрад «Альфа» (16+).
20.50 «Вечарніца» (0+).
21.15 Фэнтэзі «Самарыцянін» (16+).
23.00 Фантастыка «У ноч» (16+).

ВТБ

6.00 «Раніца з гумарам» (16+).
7.55 «Дурні і дарогі» (16+).
9.00 М/ф «Аднойчы ў джунглях» (0+).
9.25 М/ф «Звераняты» (6+).
10.10 М/ф «Тры каты» (0+).
10.30 М/ф «Царэўны» (6+).
10.50 Анімацыйны фільм «Тролі» (6+).
12.20 «Каледж» (16+).
13.50, 1.30 «Рогаў+» (16+).
14.45, 2.20 «Проста кухня» (16+).
15.10, 23.50 «Уральскія пельмені» (16+).
16.30 Трылер «Герой» (16+).
18.35 Серыял «Радкам» (16+).
19.20, 20.40 Серыял «Модны сіндыкат» (16+).
22.30 «Велабайкі» (16+).
23.00 «Кіно ў дэталях» (16+).
2.45 Серыял «Татавы дочкі» (12+).
4.15 «Даеш моладзь» (16+).
5.30 «6 кадраў» (16+).

Культура

6.30 «Чарцяня з пухнатым хвастом», «Прыгоды Бураціна». М/ф.
8.00 «Развітальныя гастролі». Маст. фільм [СЦ].
9.10 «Звычайны канцэрт».
9.40, 1.40 Дыялогі пра жывёл [СЦ].
10.25 «Вялікія і маленькія».
12.30 Неўскі каўчэг.
13.00 «Гульня ў бісер».
13.40 «Элементы» [СЦ].
14.10 «Васа Жалязнова». Маст. фільм.
16.10 «Храм Святога Уладзіміра. Уладзікаўказ». Дак. фільм [СЦ].
16.30 «Карціна свету з Міхаілам Кавальчуком».
17.10 «Пешшу...» [СЦ]
17.45 Перадача ведаў.
18.35 «Рамантыка раманса».
19.30 Навіны культуры.
20.10 «Зімовы вечар у Гаграх». Маст. фільм [СЦ].
21.40 Опера Р. Вагнера «Золата Рэйна».
0.15 «Мой пяшчотна любімы дэтэктыў». Маст. фільм [СЦ].
2.20 «Бедная Ліза», «Гісторыя аднаго горада». М/ф для дарослых.

Настальгія

6.00 «Да і пасля...» (16+)
7.15 Маст. фільм «Вялікі вальс» (18+).
9.00, 21.00, 3.00 «Мінулы час» (12+).
9.40, 11.30, 13.35, 14.40, 17.30, 19.20, 21.40, 23.30, 3.40, 5.30 Музычная настальгія (12+).
10.00, 16.00, 22.00, 4.00 «Народжаныя ў СССР» (12+).
11.00, 17.00, 23.00, 5.00 «Блеф-клуб» (16+).
12.00 Маст. фільм «Чараўнік краіны Оз» (12+).
14.10 «Фотаальбом» Аляксея Раманава (16+).
15.00 «Быў час» (16+).
18.00 Маст. фільм «Шукальнікі шчасця» (12+).
19.35 Маст. фільм «Серанада Сонечнай даліны» (16+).
0.00 «Яловая субмарына» (18+).
1.05 Маст. фільм «Ніначка» (16+).

EuroSport 1

3.15, 4.00, 13.00, 22.00, 1.45 Веласпорт. Мужчыны.
10.10, 1.00 Конны спорт: Global Champions Tour Нью-Ёрк (6+).
11.30, 14.00, 16.00, 18.00, 20.00, 2.30 Тэніс: кубак Лэйвера, Лондан (6+).
23.00 Мотакрос: чэмпіянат свету. Мотакрос нацый.
0.05 Electric Touring Car Racing: кубак свету (6+).

Кінакамедыя

0.50 Прышэльцы (12+).
3.30 Прышэльцы-2: калідоры часу (12+).
5.45, 23.05 Тваё, маё і нашы (6+).
7.20 Чалавек эпохі Адраджэння (16+).
9.45 Афёра па-галівудску (16+).
11.40 Занадта крута для цябе (16+).
13.35 Тупы і яшчэ тупейшы-2 (16+).
15.30 Крутая Джорджыя (16+).
17.35 Кракадзіл Дандзі (12+).

19.30 Кракадзіл Дандзі-2 (6+).
21.35 Продак (16+).

ТБ3

6.00 Калекцыя «Беларусьфільма» (12+).
9.10 Калекцыя «Беларусьфільма»: «Дзяржаўная граніца» (12+).
11.30 «Глядзі сам» (16+).
11.45 «Паглядзім» (12+).
12.15 «Пагоня за густам» (16+).
13.10 «Хронікі маскоўскага побыту». (12+).
13.55 «Шрэк-3». Анімацыйны фільм (12+).
15.20 «Вакол свету. Месцы сілы» (16+).
16.20 «Старац» (12+).
18.15, 5.05 «Сляпая» (16+).
20.15 «Швабра» (16+).
22.00 «Урачы» (16+).
23.00 «Я ведаю тваё сакрэты-4» (12+).
2.05 «Адвакат Ардашаў. Забойства на водах» (12+).

ТБ1000

5.45, 1.45 Элізіум: рай не на Зямлі (16+).
7.35, 3.30 Час (16+).
9.35 Пачні спачатку (16+).

11.20 Спадарыня пакаёўка (12+).
13.10 Дзённікі няньки (16+).
15.05 Стажор (16+).
17.15 Маска (12+).

19.00 Ілгун, ілгун (12+).
20.30 Заўсёды кажы «Так» (16+).

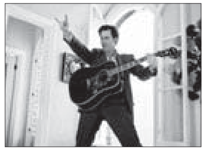

22.20 Аферысты Дзік і Джэйн (16+).
23.55 Зламі таўстуху, калі зможаш (16+).

ТБ1000 Рускае кіно

5.30 Пін-код (6+).
7.00 Фіксікі (6+).
8.30 Смяшарыкі (6+).
10.00, 10.50, 11.40 Скліфасоўскі (16+).
12.30 Пра што гавораць мужчыны (16+).
14.10 Пра што яшчэ гавораць мужчыны (16+).
15.55 Пра што гавораць мужчыны. Працяг (16+).
17.35 Дзявятая (16+).
19.15 Дуэлянт (16+).
21.05 Лётчык (12+).
23.05 Ледакол (12+).
1.10 Роба (6+).
2.25 Прывід (6+).

National Geographic

6.00, 5.40 Навуковыя глупствы (16+).
6.20, 6.45, 8.45 Гульні розуму (16+).
7.10, 7.55, 9.40, 10.25 Дзікі тунец: Поўнач супраць Поўдня (16+).
11.15, 12.00 Асушыць акіян (16+).
13.00, 13.50, 14.45, 15.40, 16.30, 17.25 Космас: магчымыя светы (16+).
18.20, 19.15, 20.05 Расследаванні авіякатастроф (16+).
21.00, 21.50, 22.45, 23.35 Закінутыя скарбы Егіпта (16+).
0.30 Закінутыя гарады з Альбертам Лінам (16+).
1.10, 2.00, 2.45, 3.35, 4.20, 5.10 Аўта-SOS (16+).

ЯСНАе

5.00 Маст. фільм «Легенды аб Кругу» (12+).
6.40, 8.15, 9.50, 11.25 Серыял «Другія» (12+).
13.00 Хакей. BETERA-Экстраліга. «Хімік» — «Нёман».
15.20 Маст. фільм «Мангол» (16+).
17.15 Маст. фільм «Брат-2» (16+).
19.25 Маст. фільм «Без права на выбар» (16+).
21.30 Маст. фільм «Герой» (16+).
23.30 Маст. фільм «Апошні кароль» (16+).
1.10 Маст. фільм «Мяне клічуць Арлекіна» (16+).
3.20 Серыял «Паляванне на гаўляйтара» (12+).

У праграме магчымы змяненні. Перадрукоўка праграмы забаронена. [СЦ] – фільм трансліюецца са скрытымі субцітрамі.

Беларусь 1

6.00 Драма «Не хачу цябе губляць» (16+).
7.40 Клуб рэдактараў (16+).
9.00, 12.00, 15.00, 19.00 Навіны.
9.10 «Арсенал» (12+).
9.40 Гісторыі выратавання (12+).
10.10 «Санкцыі для народа». Тэлефільм АТН (12+).
10.30 Таямніцы следства (12+).
11.00 Маршрут пабудаваны (12+).
11.30 Пытанне нумар адзін.
12.10 Навіны. Цэнтральны рэгіён.
12.35 «Героі» (6+).
13.30 Драма «Каханне без памеру» (16+).
15.15 Вакол планеты.
15.55 Сэнс жыцця (12+).
16.25 «Працоўны фронт». Мастацка-публіцыстычны фільм (12+).
17.00, 19.10 Драма «Шчасце можна дарыць» (16+).
20.40 Навіны надвор'я.
21.00 Галоўны эфір.
22.30 Драма «Спакуса спадчынай» (12+).

Беларусь 2

6.15 «Гаспадыня лёсу». Серыял (16+).
8.00 «Уключайся. Лепшае за тыдзень» (12+).
11.00, 18.40 Тэлебарометр.
11.05 «Я з вёскі» (12+).
11.40 «Новы дзень» (12+).
12.10 «Лабірынты мінулага». Трылер (16+).
14.25 «Вежа. Маладзёжная будоўля» (12+).
15.20 «Вяселле ўсляпую» (16+).
17.00 «Тата папаў» (16+).
19.05 Трылер «Чужы: запавет» (16+).
21.10 Спортлато 5 з 36, КЕНА.
21.20 «Камень, нажніцы, папера» (16+).
21.50 «Тры першыя спатканні» (16+).
22.40 Трылер «З'ява» (16+).

Беларусь 3

7.15, 12.30 Навіны культуры.
7.25 «Дванаццаць месяцаў». Маст. фільм (6+) [СЦ].
9.50 «Наперад у мінулае».
10.15 «Беларуская кухня».
10.45 «Нацыянальны хіт-парад».
11.40 «Сваімі словамі».
12.20 «Асобы».
12.40 «Вялікае кіно. «Пакроўскія вароты». Дак. фільм (12+) [СЦ].
13.05 «Пакроўскія вароты». Маст. фільм (12+) [СЦ].
15.20 Каміль Сэн-Санс. «Самсон і Даліла». Опера.
17.20 «Наш карэспандэнт». Маст. фільм (12+) [СЦ].
19.00 «Ішоў чацвёрты год вайны». Маст. фільм (12+).
20.25 «Памяць зямлі маёй».
20.40 «Калыханка» (0+).
21.05 «Адвокатъ Ардашевъ». Маст. фільм «Маскарадъ со смертью» (16+) [СЦ].

Беларусь 5

7.00 Міні-футбол. Чэмпіянат Беларусі. ВРЗ (Гомель) — «Дынама-БНТУ» (Мінск).
8.55 Аўтаспорт. Экстрым-Е. Відэачасопіс.
9.25 Хачу стаць.
9.55 Хакей. КХЛ. «Салават Юлаеў» (Уфа) — «Дынама-Мінск».
11.50 Хакей. МХЛ. «Дынама-Шыннік» — «СКА-Карэлія».
14.10 Канькабежны спорт. Матчавая сустрэча.
15.50 Футбол. Чэмпіянат Іспаніі. Агляд.
16.50 Хакей. КХЛ. «Ак Барс» (Казань) — «Трактар» (Чэлябінск).
19.20 Міні-футбол. Чэмпіянат Беларусі. «Сталіца» (Мінск) — «УУС-Дынама» (Гродна).
21.20 Вынікі тыдня.
22.05 Піт-стоп.
22.35 Лёгкая атлетыка. Брыльянтавая ліга.

АНТ

7.00, 9.00, 16.00 [СЦ] Нашы навіны.
7.10 Фільм «Ты — мне, я — табе» (12+).
9.10, 0.55 «Метэагід».
9.35 «Здароўе» (16+).
10.35 «Кухары на колах» (12+).
11.45 «Бачылі відэа?» (6+)
13.55 Фільм «Зоркі свецяць усім» (16+).
16.20 Серыял «Несалодкая помста» (16+).
20.00 Контуры.
21.15 «Беларусбанк 100 гадоў побач з кожным» (12+).
21.20 «Кропля ў кроплю» (16+).
23.55 «Лёс на выбар». Серыял.

СТБ

6.45 «Маёр Ветраў». Серыял (12+).
8.30 «Мядовы месяц».
10.00 «Вялікі горад».
10.30, 13.30, 16.30 Навіны «24 гадзіны».
10.40 «Дзяржаўная граніца. За парогам перамогі» (12+).
13.40, 16.55 «Брыгада». Серыял (16+).
16.40 «Сенат».
19.30 «Тыдзень».
21.00 «Сас упаўнаважаны заявіць».
21.45 «СпортТаймер».
22.05 «Знішчальнікі. Апошні бой». Серыял (12+).

МІР

5.00 Мультфільмы (0+).
6.35 Маст. фільм «Казка аб страчаным часе» (0+).
7.55, 8.45 «Слабае звяно» (12+).
9.30 «ФазэндаЛайф» (6+).
10.00, 16.00 Навіны (бягучы радок).
10.10 Маст. фільм «Дзе знаходзіцца «нофелэт?» [СЦ] (12+).
11.35, 16.15, 19.30, 1.00 Серыял «Станіца» (16+).
18.30, 0.30 «Разам».
1.20 Маст. фільм «Свінарка і пастух» [СЦ].
2.45 «Наша кіно. Гісторыя вялікай любові» (12+).
3.10 Серыял «Школа выжывання ад адзінокай жанчыны з трыма дзецьмі ва ўмовах крызісу» [СЦ] (12+).

РТР—Беларусь

7.05 Фільм «За ўсіх у адказе» (12+).
10.25 «Ранішняя пошта з Мікалаем Баскавым».
11.00, 17.00 Весткі.
11.30 «Сто да аднаго».
12.15 «Вялікія перамены».
13.15 Серыял «Пасведчанне аб нараджэнні» (16+).
18.00 «Песні ад усёй душы» (12+).
20.00 Весткі тыдня.
21.05 «У людзях».
21.50 Фільм «Бацька» (16+).
23.20 Масква. Крэмль. Пуцін.
0.00 «Нядзельны вечар з Уладзімірам Салаўёвым» (12+).

НТБ—Беларусь

6.15 «Астрапрагноз».
6.20 Спорт-мікс.
6.30 «Погляд на Беларусь» (12+).
6.55 Беларусы (6+).
7.25 «Дача» (12+).
8.00, 10.00, 16.00 Сёння.
8.20 Адзін дзень (12+).
8.50 «Навукаманія» (6+).
9.25 Ежа хоць куды (6+).
10.20 «Зламацы стэрэатыпы» (12+).
10.40 «Кватэрнае пытанне.Ву» (12+).
11.10 «Першая перадача» (16+).
11.40 «Цуд тэхнікі» (12+).
12.25 «Дачны адказ» (0+).
13.20 «НашСпажыўНагляд» (16+).
14.15 Драма «Радзіма або смерць» (12+).
15.45, 16.20 «Следства вялі...» (16+)
19.00 «Вынікі тыдня».
20.20 «Ты супер!» (6+)
22.45 Серыял «Мянтоўскія войны» (16+).

8 канал

7.00, 13.30, 19.50, 21.25, 0.45 «Надвор'е» + «Эрана».
7.05 Мультпарад. «Меч у камені» (6+).
8.25 Дзіцячы серыял «Хачу ў Парыж» (6+).
8.30 «Гатуй як шэф» (12+).
8.40 «Любімае кіно».
11.15 Драма «Справа адважных» (16+).
13.35 Мультпарад. «Том і Джэры. Бравыя каўбоі» (0+).
14.50 Фэнтэзі «Фантастычныя стварэнні. Таямніцы Дамблдора» (6+).
17.15 Дэтэктыў «Міс Фішэр» (12+).
19.15 «Суперлато».
19.55 Серыял «Браты-дэтэктывы» (12+).
21.15 «Вечарніца» (0+).
21.30 Вестэрн «Апошні з магікан» (12+).
23.10 Вестэрн «Сыны Вялікай Мядзведзіцы» (12+).

ВТВ

6.00 «Дурні і дарогі» (16+).
7.00 «Раніца з гумарам» (16+).
10.45 «Лаві момант» (16+).
11.45 «КВЗ. Па-нашаму» (16+).
13.00, 2.50 «Проста кухня» (16+).
13.50 «Уральскія пельмені» (16+).
14.45 «Кіно ў дэталях» (16+).
15.40 Серыял «Вароніны» (12+).
17.25 Серыял «Браты» (16+).
19.10 Серыял «Пастукай у мае дзверы» (16+).
20.00 Серыял «Класная Каця» (16+).
21.00 Драма «Зялёная міля» (12+).
0.15 Серыял «Дах свету» (16+).
1.10 Серыял «Крамлёўскія курсанты» (12+).
3.40 «Адна за ўсіх» (16+).
4.45 «6 кадраў» (16+).

Культура

6.30, 7.00, 7.45, 8.30, 10.00, 15.00, 19.30, 23.40 Навіны культуры.
6.35 «Пешшу...»
7.05 Неўскі каўчэг.
7.50 «Чорныя дзіркі. Белыя плямы».
8.40 Легенды сусветнага кіно.
9.10, 16.35 «Баязэт». Серыял [СЦ].
10.15 «Назіральнік».
11.10, 0.00 XX стагоддзе.
12.00, 17.20, 1.35 Раман у камені.
12.30 «Свой». Маст. фільм [СЦ].
13.55 Колер часу.
14.05 Лінія жыцця. [СЦ].
15.05 Навіны. Падрабязна. АРТ.
15.20 «Агора».
16.25 Колер часу.
17.50, 2.00 Марафон «Зоркі XXI стагоддзя».
18.40, 0.50 «Людзі і ракеты». Дак. фільм [СЦ].
19.45 «Галоўная роля».
20.05 «Семінар».
20.45 «Добрай ночы, малыя!»
21.00 «Няўрыслівы. Міхаіл Кальцоў». Дак. фільм. [СЦ].
21.40 «Саці. Нясумная класіка...»
22.25 «Спрут». Серыял [СЦ].

Настальгія

6.00 Маст. фільм «Смелыя людзі» (12+).
7.40 «Музычная гавань Элеаноры Філінай» (16+).
9.00 «Быў час» (16+).
10.00, 16.00, 22.00, 4.00 «Народжаныя ў СССР» (12+).
11.00, 14.10, 23.00, 5.00 «Блеф-клуб» (16+).
11.30, 13.20, 15.40, 17.00, 19.00, 20.40, 21.40, 23.30, 1.10, 2.45, 3.40, 5.30 Музычная настальгія (12+).
12.00 Маст. фільм «Свінарка і пастух» (12+).
15.00, 21.00, 3.00 «Мінулы час» (12+).
18.00 «СевАлогія» (18+).
19.30 Маст. фільм «Урокі ў канцы вясны» (18+).
0.00 «Да і пасля...» (16+)
1.30 Маст. фільм «Руская рулетка» (18+).

EuroSport 1

4.00, 16.00, 1.30, 2.30 Веласпорт. Жанчыны (16+).
5.00, 6.20, 10.20, 14.30, 17.00, 22.05, 23.00 Веласпорт. Мужчыны (16+).
11.30, 18.30 Трыятлон: US Open. Мужчыны (6+).
13.00, 20.05, 0.05 Матагонкі на вынослівасць: чэмпіянат свету «Боль д'Ор» (6+).

Кінакамедыя

0.30 Бязлітасныя людзі (16+).
3.00 Дзе мая тачка, чувак? (12+)
4.25 Бандыткі (16+).
6.05 Шосты гулец (12+).
8.05 Джуманджы (6+).
10.00 Немаўля на прагулцы, або Паўзком ад гангстараў (6+).
11.50 Усё без розуму ад Мэры (16+).

14.10 Дзень горада (16+).
15.45 Дзядуля нялёгкіх паводзін (6+).
17.30 Тупы і яшчэ тупейшы-2 (16+).
19.30 Кракадзіл Дандзі (12+).
21.20 Твае, мае і нашы (6+).
22.55 Афёра па-галівудску (16+).

ТБ3

6.00 Калекцыя «Беларусьфільма» (12+).
9.30 «Вакол свету. Месцы сілы» (16+).
10.25 «Доктар І».
10.55 «Глядзі сам» (16+).
11.10 «Хопіць чутак» (16+).
11.40 «Сны» (16+).
12.35 «Пачаснаку» (12+).
13.05 «Перыскоп» (16+).
13.25, 19.40, 0.10 «Сляпая» (16+).
14.25, 20.40, 1.30 «Варажбітка» (16+).
15.30 «Швабра» (16+).
17.10 «Паглядзім» (12+).
17.45, 3.40 «Знахаркі» (16+).
18.40 «Урачы» (16+).
21.40 «Я ведаю твае сакрэты-4» (12+).
22.35 «Агенцтва В.К.О.» (16+).
2.50 «Апакаліпсіс» (16+).
4.30 «Суд ідзе». Дак. серыял (16+).

ТБ1000

5.00, 5.40, 17.20, 18.10 Элементарна (16+).
6.40 Лара Крофт: калыска жыцця (12+).
8.45 Місія «Серэніці» (16+).

10.50 Зорны шлях (16+).
13.00 Стартрэк: адплата (12+).
15.15 Стартрэк: бясконцасць (16+).
19.00 Эдвард рукі-нажніцы (12+).
20.50 Сонная Лагчына (12+).
22.40 Буйная рыба (12+).
0.50 Аднойчы ў Рыме (16+).
2.10 Еш, маліся, кахай (16+).
4.20 Як выйсці замуж за 3 дні (16+).

ТБ1000 Рускае кіно

5.30 Смяшарыкі (6+).
6.35 Фіксікі (6+).
7.35 Смяшарыкі. Пін-код (6+).
8.45 Родныя (12+).
10.35 Шматпавярховік (16+).
12.10 Таты (6+).
14.05, 0.10 Гараскоп на ўдачу (12+).
15.50 Каманда мары (6+).
17.10, 17.40, 18.05, 18.30 Апошні з Магікян (12+).
19.00 Канікулы прэзідэнта (16+).
20.50 Горка! (16+).
22.35 Горка!-2 (16+).
1.45 Дзень выбараў (16+).
3.45 Дзень выбараў-2 (12+).

National Geographic

6.00, 5.35 Навуковыя глупствы (16+).
6.15, 7.05 Неверагодны доктар Пол (16+).
8.00, 8.55 У дзікай прыродзе з Беарам Грылсам (16+).
9.45, 10.40 Аўта-SOS (16+).
11.30 Дзікі тунец: Поўнач супраць Поўдня (16+).
12.20 Дзікі тунец (16+).
13.10, 14.05, 19.15, 20.10, 2.05, 2.50 Расследаванні авіякатастроф (16+).
14.55, 15.45, 0.30, 1.20 Служба бяспекі аэрапорта (16+).
16.40 Закінутыя скарбы Егіпта (16+).
17.30, 21.00, 21.50, 3.30 Еўропа з вышыні птушынага палёту (16+).
18.25, 18.50 Фабрыка ежы (16+).
22.45, 23.35 Міжнародны аэрапорт Дубай (16+).
4.20 Найцяжэйшы ў свеце рамонт (16+).
5.05 Гульні розуму (16+).

ЯСНАе

5.25 Серыял «Апостал» (12+).
7.10 Серыял «Дзяржаўная граніца» (12+).
8.55 Серыял «1943» (12+).
10.25 Серыял «Люты» (16+).
12.15 Серыял «Крапавы берэт» (12+).
13.50 Серыял «Па законах ваеннага часу-3» (12+).
15.40 Маст. фільм «У жніўні 44-га» (12+).
17.30 Маст. фільм «7-ы змяняе курс» (12+).
19.05 Хакей. BETERA-Экстраліга. «Гомель» — «Магілёў».
21.25 «Ясна аб футболе».
22.00 «Ясна аб хакеі».
22.35 Маст. фільм «Нястрымныя» (12+).
0.20 Маст. фільм «Радзіма ці смерць» (12+).
1.50 Маст. фільм «Пан Валадыеўскі» (12+).
3.05 Маст. фільм «Брэсцкая крэпасць» (12+).

У праграме магчымы змяненні. Перадрукоўка праграмы забаронена. [СЦ] – фільм трансліруецца са скрытымі субцітрамі.

Беларусь 1

6.00, 7.20, 8.20 Добрай раніцы, Беларусь!
7.00, 8.00, 9.00, 12.00, 13.00, 15.00, 17.00, 19.00 Навіны.
7.05 Навіны эканомікі.
7.10, 18.15, 23.55 Зона Х (16+).
8.05 Зразумелая палітыка.
9.10, 22.00 Серыял «След» (16+).
10.45, 0.30 «Скажынемаўчы».
11.40, 12.15, 13.05 Драма «Вяртанне» (16+).
14.00 «Здорова здоровым быць!» (6+) [СЦ].
14.50, 15.25 Драма «Кругаварот» (12+).
15.10, 18.00 Навіны рэгіёна.
17.05 Беларускі час (прамы эфір).
18.35, 19.20 Драма «Доктар Іваноў. Свая зямля» (16+).
21.00 Панарама.
21.45 Гэта іншае.
23.35 Сфера інтарэсаў.
0.10 Дзень спорту.

Беларусь 2

6.00 «Уключайся!» (12+)
10.00, 16.55 Тэлебарометр.
10.05, 18.35 Серыял «Сляпая» (16+).
10.30, 19.05 «Цуд» (16+).
11.05 Серыял «Акваторыя» (16+).
12.40, 20.30, 21.15 Серыял «Практыка» (12+).
14.30, 19.40 Драма «20 хвілін» (16+).
15.25 «Сямейныя гісторыі» (16+) [СЦ].
15.55 Нічога сабе ньюз (12+).
16.00 «ПІН_КОД» (12+).
21.10 Спортлато 6 з 49, КЕНА.
22.35 «Гаспадыня лёсу». Серыял (16+).
23.35 «На кручку» (16+).

Беларусь 3

7.00 «Дабраранак».
7.35, 12.15 «Беларуская кухня».
8.05, 12.00, 15.40, 20.30, 23.50 Навіны культуры.
8.15, 18.10 «У кожнага свая вайна». Серыял (16+) [СЦ].
10.00, 17.35 «Іван Бортнік. Я не Прамакатка!» Дак. фільм (12+) [СЦ].
10.40, 16.05 «Старшына». Маст. фільм (12+) [СЦ].
12.45 «Сваімі словамі».
13.25 «Арт-гісторыі» [СЦ].
13.50, 21.05 «Знішчальнікі. Апошні бой». Серыял (12+) [СЦ].
15.50 «Гісторыя. Факты».
20.00 «Жывая спадчына».
20.40 «Калыханка» (0+).
22.55 «Кадры жыцця».

Беларусь 5

7.00 Футбол. Чэмпіянат Расіі. ФК «Краснадар» — «Хімкі» (Маскоўская вобл.).
8.55 Футбол. Чэмпіянат Расіі. Агляд.
9.50 На мяжы фолу. Футбольнае агляд.
11.20 Хакей. Чэмпіянат Беларусі. «Юнацтва-Мінск» — «Шахцёр» (Салігорск).
13.20 Авертайм.
13.50 Футбол. Чэмпіянат Расіі. ФК «Ніжні Ноўгарад» — ФК «Арэнбург».
15.45 Спорт-кадр.
16.20 Хакей. КХЛ. «Барыс» (Нур-Султан) — «Аўтамабіліст» (Екацярынбург).
19.00 Хакей. КХЛ. «Дынама-Мінск» — «Поўначсталь» (Чарапавец).
21.30 Футбол. Чэмпіянат Іспаніі. Агляд.
22.25 Вольная барацьба. Турнір на прызы А. В. Мядзведзя.

АНТ

6.00, 7.15, 8.15, 9.10 «Наша раніца».
7.00, 8.00, 9.00, 11.00, 13.00, 16.00, 18.00 [СЦ], **20.30** Нашы навіны.
7.10, 8.10 «Трывожная кнопка» (16+).
10.00 «Прапаганда» (16+) [СЦ].
10.20 «Жыць здорава!» (16+)
11.15 Серыял «Застаньцеся назаўжды» (16+).
13.15, 22.25 Серыял «Сонца ў падарунак» (16+).
14.55 Серыял «Граніца. Таежны раман» (16+).
16.20, 18.20 Інфармацыйны канал (16+).
21.15 «Масгаз. Справа № 8: пастка». Серыял (16+).
0.00 Час.

СТБ

6.00, 6.40, 7.45, 8.40 «Раніца СТБ».
6.30 [СЦ], **7.30** [СЦ], **8.30** [СЦ], **10.30, 13.30, 16.30, 19.30, 22.30** Навіны «24 гадзіны».
9.00 «Рашэнне ёсць!»
9.30 «Па сутнасці».
10.40 «Мядовы месяц».
11.10 «Дзяржаўная граніца. Мірнае лета 21-га года» (12+).
13.45, 20.40 Дакументальны праект.
15.15, 16.50 «Знішчальнікі. Апошні бой». Серыял (12+).
20.10, 23.05 «СТБ-спорт».
20.15 «Сталічныя падрабязнасці».
20.25 «Міншчына».
22.00 «P.S.»
23.10 «Брыгада». Серыял (16+).

МІР

5.00, 2.55 Серыял «Школа выжывання ад адзінокай жанчыны з трыма дзецьмі ва ўмовах крызісу» [СЦ] (12+).
5.50, 10.10 Серыял «Адрыў» [СЦ] (16+).
10.00, 13.00, 16.00, 18.30, 2.20 Навіны (бягучы радок).
13.15, 17.55 «Справы судовыя. Грошы вярніце!» (16+)
14.05, 16.15 «Справы судовыя. Бітва за будучыню» (16+).
15.10 «Справы судовыя. Новыя гісторыі» (16+).
17.05 «Міравое пагадненне» (16+).
18.50 «Слабае звяно» (12+).
19.40, 20.20 «Гульня ў кіно» (12+).
21.00, 21.50 «Назад у будучыню» (16+).
22.40 «Сусветныя гульні розуму» (12+).
23.10 Маст. фільм «Дзеці панядзелка» (12+).
0.45 «Наша кіно. Гісторыя вялікай любові» (12+).
1.10 Маст. фільм «Ля самага сіняга мора» [СЦ] (12+).
2.35 Спецыяльны рэпартаж (12+).

РТР—Беларусь

6.05 «Новая раніца».
11.00, 14.00, 17.00, 20.00 Весткі.
11.30 «Аб самым галоўным» (12+).
12.40 «Кропкі над і» (16+).
14.30, 17.30, 21.00, 23.00 Беларусь. Навіны.
14.40 «60 хвілін» (12+).
17.40 Серыял «Тэрмінова ў нумар-2!» (16+).
21.20 Серыял «Чайкі» (12+).
22.10 Серыял «Марозава» (16+).
23.15 «Вечар з Уладзімірам Салаўёвым» (12+).

НТБ—Беларусь

6.00 «Астрапрагноз».
6.05, 7.15, 8.20, 13.30, 16.40, 19.55, 22.30, 23.35 Сёння. Галоўнае.
6.10 «Здорова здоровым быць!» (6+)
7.00 Будучыня сёння (12+).
7.30 «Я хачу гэта ўбачыць!» (6+)
8.00, 10.00, 13.00, 16.00, 19.00 Сёння.
8.35, 21.15 «НЗ.by».
8.55, 10.35 Баявік «Марскія д'яблы. Смерч» (16+).
12.05, 14.05 Серыял «Вуліцы разбітых ліхтароў» (16+).
13.35, 16.50 Надзвычайнае здарэнне.
17.10 «За гранню» (16+).
18.05 «ДНК» (16+).
20.10, 21.35, 22.35 Дэтэктыў «Пёс» (16+).
23.50 Серыял «Дэсант ёсць дэсант» (16+).

8 канал

7.00, 15.05, 17.25, 21.05, 1.00 «Надвор'е» + «Эрана».
7.05 Мультпарад. «Казачны патруль» (0+).
7.35 «Прыколы 13-й школы» (6+).
7.40 Серыял «Камісар Рэкс» (12+).
8.25 «Паляванне і рыбалка».
8.50 Серыял «Ратавальнікі Малібу» (12+).
9.35 «Рэтра ТБ» (16+).
11.15 Ваенная драма «Марпехі» (16+).
13.10 Серыял «Выдатнае стагоддзе» (16+).
15.10 Дзіцячы серыял «Хачу ў Парыж» (6+).
15.15 Мультпарад (0+).
15.35 Драма «Перасяленцы» (16+).
17.30 Серыял «Паляўнічыя на старажытнасці» (12+).
19.00 Трылер «Спецатрад «Альфа» (16+).
20.55 «Вечарніца» (0+).
21.10 Фантастыка «Марсіянін» (16+).
23.30 Фантастыка «У ноч» (16+).

ВТБ

6.00 «Раніца з гумарам» (16+).
7.55 «Дурні і дарогі» (16+).
9.00 М/ф «Аднойчы ў джунглях» (0+).
9.25 М/ф «Звераняты» (6+).
10.10 М/ф «Тры каты» (0+).
10.45 М/ф «Царэўны» (6+).
11.05 Анімацыйны фільм «Снежная Каралева: Залюстроўе» (6+).
12.30 «Наш рамонт» (16+).
13.00 «Велабайкі» (16+).
13.30 «Галерэя прыгажосці» (16+).
14.10 «Селапаляцела» (16+).
14.45 Баявік «Уцёкі з Шаушэнка» (16+).
17.15 Трылер «Тры дні на ўцёкі» (12+).
19.30 Баявік «План уцёкаў» (16+).
21.30 Драма «Зялёная міля» (12+).
0.45 Жахі «З ада» (18+).
2.50 «Уральскія пельмені» (16+).
4.05 «Даеш моладзь» (16+).
5.20 «6 кадраў» (16+).

Культура

6.30 «Біблейскі сюжэт».
7.05 «Кацяня па імені Гаў». М/ф.
7.55 «Справа «Стракатых». Маст. фільм [СЦ].
9.35 «Мы — грамадзе!»
10.15 Невядомыя маршруты Расіі [СЦ].
10.55 «Зімовы вечар у Гаграх». Маст. фільм [СЦ].
12.25 Зямля людзей [СЦ].
12.55 «Перадзвіжнікі. Ілья Астравухаў» [СЦ].
13.25 «Чорныя дзіркі. Белыя плямы».
14.05 «Вялікія міфы. Адысея». Дак.серыял.
14.35, 1.25 «Вялікі Бар'ерны рыф — жывы скарб». Дак. фільм [СЦ].
15.25 «Апавяданні з рускай гісторыі».
16.10 «Не гаруй!» Маст. фільм [СЦ].
17.45, 2.10 Шукальнікі [СЦ].
18.35 «Вялікі джаз» ва Уфе.
19.55 Лінія жыцця [СЦ].
20.50 «Развітальныя гастролі». Маст. фільм [СЦ].
22.00 «Агора».
23.00 Клуб «Шабалаўка», 37.
0.20 «Калі становяцца дарослымі». Маст. фільм [СЦ].

Настальгія

6.00 «Яловая субмарына» (18+).
7.05 Маст. фільм «Ніначка» (16+).
9.00, 15.00, 3.00 «Мінулы час» (12+).
9.40, 11.30, 15.40, 17.30, 19.35, 20.40, 23.30, 2.20, 3.40, 5.30 Музычная настальгія (12+).
10.00, 16.00, 22.00, 4.00 «Народжаныя ў СССР» (12+).
11.00, 17.00, 23.00, 5.00 «Блеф-клуб» (16+).
12.00 «Да і пасля...» (16+)
13.15 Маст. фільм «Вялікі вальс» (18+).
18.00 Маст. фільм «Чараўнік краіны Оз» (12+).
20.10 «Фотаальбом» Аляксея Раманава (16+).
21.00 «Быў час « (16+).
0.00 «Спяем, сябры!» (12+)
1.00 Маст. фільм «Небяспечныя гастролі» (16+).

EuroSport 1

3.10, 4.00, 2.30 Веласпорт. Мужчыны (16+).
5.25, 10.40, 13.00, 19.05, 1.00 Веласпорт. Жанчыны.
11.30, 15.00, 17.00, 21.00, 23.00 Тэніс: кубак Лэйвера, Лондан (6+).
20.00 Скалалажанне: кубак свету, Джакарта. Мужчыны і жанчыны.

Кінакамедыя

1.35 Дзе мая тачка, чувак? (12+)
2.55 Чалавек эпохі Адраджэння (16+).
5.05 Афёра па-галівудску (16+).
6.50 Продак (16+).
8.20 Дзядуля нялёгкіх паводзін (6+).
10.05 Каханне зла (12+).
12.15 Кіраванне гневам (12+).
14.10 Хлопчык у дзяўчынцы (16+).
15.55 Кучарашка Сью (12+).

17.50 Самы лепшы фільм-2 (16+).
19.30 Самы лепшы фільм-3-ДЭ (18+).
21.20 Бандыткі (16+).
23.00 Што магло быць горш? (12+)

ТБ3

6.00 Калекцыя «Беларусьфільма» (12+).
9.55, 4.15 «Трамвай у Парыж» (12+).
11.50 «Пачаснаку» (12+).
12.25 «Самы смачны дзень» (6+).
12.55 «Улегцы» (12+).
13.25 «Новы дзень» (16+).
14.00 «Сны» (16+).
15.00 «Дзённік экстрасэнса» (16+).
17.50 «Зоркі лёгкіх паводзін». Дак. фільм (16+).
18.40 «Хопіць чутак» (16+).
19.10 «Адвакат Ардашаў. Забойства на водах» (12+).
22.15 «Перыскоп» (16+).
22.35 «1+1» (16+).
0.30 «Паралельны свет» (16+).
2.45 «Гарадскія легенды» (16+).

ТБ1000

5.00 Ілюзія падману (12+).
7.00 Ілюзія падману-2 (12+).
9.15 Ілюзіяніст (16+).
11.10 Буйная рыба (12+).
13.25 Сонная Лагчына (12+).

15.15, 0.50 Эдвард рукінажніцы (12+).
17.05, 4.00 Дзённікі нянькі (16+).
19.00 Спадарыня пакаёўка (12+).
20.55 Пачні спачатку (16+).
22.45 Стажор (16+).
2.25 Муж і жонка Морган ва ўцёках (16+).

ТБ1000 Рускае кіно

5.30 Фіксікі (6+).
6.55 Смяшарыкі (6+).
8.05 Пін-код (6+).
10.00, 10.50, 11.40 Скліфасоўскі (16+).
12.30 Непрабачаны (16+).
14.25 Напарнік (12+).
16.00 Родныя (12+).
17.50 Пра што гаворацъ мужчыны (16+).
19.30 Пра што яшчэ гавораць мужчыны (16+).
21.10 Пра што гавораць мужчыны. Працяг (16+).
22.55 Бабуля лёгкіх паводзін-2. Састарэлыя мсціўцы (16+).
0.20 Прабабуля лёгкіх паводзін. Пачатак (16+).
1.50 Канікулы строгага рэжыму (12+).
3.40 Таты (6+).

National Geographic

6.00, 6.25, 7.00, 5.05 Гульні розуму (16+).
7.50, 8.40, 9.30, 10.20 Дзікі тунец: Поўнач супраць Поўдня (16+).
11.10, 12.05, 13.05, 1.10, 2.00 Асушыць акіян (16+).
14.00, 14.50, 15.45, 16.35 Аўта-SOS (16+).
17.30, 18.20, 19.15, 20.10 Расследаванні авіякатастроф (16+).
21.00 Апошнія волаты: дзікая рыба (16+).
21.50, 22.40, 23.30, 0.20 Аляска: новае пакаленне (16+).
2.45, 3.30, 4.20 Тайная гісторыя караблекрушэнняў (16+).
5.40 Навуковыя глупствы (16+).

ЯСНАе

4.55 Маст. фільм «Шпіён» (16+).
6.45, 9.00 Серыял «Паляванне на Вервольфа» (12+).
8.30 «Весь гэта кіно!»
10.45 Маст. фільм «Ярмак» (16+).
13.00 Хакей. BETERA-Экстраліга. «Лакаматыў» — «Ліда».
15.20 Маст. фільм «Круты» (16+).
16.50 Маст. фільм «Брат» (16+).
18.30 Маст. фільм «Бясспрэчны-4» (16+).
20.00 Маст. фільм «У пошуках прыгод» (12+).
21.35 «Ясна аб кіберспорце».
22.10 Маст. фільм «Паркер» (16+).
0.10 Маст. фільм «Мама, не бядуй» (18+).
1.40 Маст. фільм «Вартаўнічая застава» (12+).
3.30 Маст. фільм «Качагар» (18+).

У праграме магчымы змяненні.
Перадрукоўка праграмы забаронена.
[СЦ] – фільм трансліруецца са скрытымі субцітрамі.

Беларусь 1

6.25 Драма «Не хачу цябе губляць» (16+).
8.05 Існасць [СЦ].
8.30 Сэнс жыцця (12+).
9.00, 12.00, 15.00 Навіны.
9.10 «Добрай раніцы, Беларусь!» (12+)
10.00 Здароўе (12+) [СЦ].
10.50 Дача (12+).
11.25 Таямніцы следства (12+).
12.10 Драма «У палоне мінулага» (16+).
15.10 Краіна.
15.40 Маршрут пабудаваны (12+).
16.10 Адзін дзень (12+).
16.40 Фестываль бытавых выратавання (12+).
17.05, 19.25 Драма «Спакуса спадчынай» (12+).
19.00 Пытанне нумар адзін.
21.00 Панарама.
21.40 «Працоўны фронт». Мастацка-публіцыстычны фільм (12+).
22.10 Драма «Пластмасавая каралева» (16+).
01.20 Дзень спорту.

Беларусь 2

6.15 «Гаспадыня лёсу». Серыял (16+).
8.00 «Уключайся. Лепшае за тыдзень» (12+).
11.00, 19.20 Тэлебарометр.
11.05 «Урфін Джус і яго драўляныя салдаты» (0+).
12.35 «На тыдзень» (16+).
13.20 «На нажах» (16+).
14.20 «Камень, нажніцы, папера» (16+).
14.50 Серыял «Раман без апошняй старонкі» (16+).
18.35 «Вежа. Маладзёжная будоўля» (12+).
19.25 «Вяселле ўсляпую» (16+).
21.10 Спортлато 6 з 49, КЕНА.
21.15 Трылер «Чужы: запавет» (16+).
23.20 «Лабірынты мінулага». Трылер (16+).

Беларусь 3

7.30 «Бабуля ўдава». М/ф (0+).
7.40 «Зарадка для хваста». М/ф (0+).
7.50 «Заўтра будзе заўтра» М/ф (0+).
7.55 «Сіла веры».
8.25, 15.00 Навіны культуры.
8.35 «Жандарм жэніцца». Маст. фільм (12+).
10.05 «Я хачу гэта ўбачыць» (6+).
10.30 «Беларуская кухня».
11.00 «То! Лато».
11.30 «Гісторыя. Факты».
11.45 «Адвокать Ардашевъ». Маст. фільм «Маскарадъ со смертью» (16+) [СЦ].
15.10 «Навукаманія» (6+).
15.35 «1812. Нашэсце». Дак. фільм (12+).
16.25 Вечары з сімфанічным аркестрам. Канцэрт «Чарадзейная вада».
17.15 «Гісторыя Беларусі».
17.40 «Вялікае кіно. «Пакроўскія вароты». Дак.фільм (12+) [СЦ].
18.05 «Пакроўскія вароты». Маст. фільм (12+) [СЦ].
20.25 «Суразмоўцы».
20.40 «Калыханка» (0+).
21.05 «Наш карэспандэнт». Маст. фільм (12+) [СЦ].
22.45 «Маладыя таленты Беларусі». Канцэрт.
23.45 «Вялікае кіно. «Экіпаж». Дак. фільм (12+).

Беларусь 5

7.00 Хачу стаць.
7.30 Хакей. Чэмпіянат Беларусі. «Металлург» (Жлобін) — ХК «Магілёў».
9.30 Авертайм.
10.05 Спартыўная цікавасць.
10.55 Канькабежны спорт. Матчавая сустрэча.
13.15 Азбука спорту.
13.35 Гульня галавой.
14.20 Хакей. КХЛ. «Салават Юлаеў» (Уфа) — «Дынама-Мінск».
16.50 Хакей. КХЛ. СКА (Санкт-Пецярбург) — «Дынама» (Масква).
19.20 Міні-футбол. Чэмпіянат Беларусі. ВРЗ (Гомель) — «Дынама-БНТУ» (Мінск).
21.20 Футбол. Таварыскі матч. Казахстан — Расія.
23.15 Фактар сілы.
23.45 Аўтаспорт. Экстрым-Е. Відэачасопіс.

АНТ

7.00, 9.00, 16.00 [СЦ], **20.00** Нашы навіны.
7.10 «Маркаў. Нічога асабістага» (16+).
8.00, 9.10 «Наша раніца ў суботу».
10.00, 1.15 «Трывожная кнопка» (16+).
10.25 «Паехалі!» (12+)
11.20 «Бачылі відэа?» (6+)
13.25 «Вольга Астравумава. «І ўсё аддаць, і ўсё дараваць...» (12+)
14.30, 16.20 Серыял «Тэорыя неверагоднасці» (12+).
18.20 «Сёння ўвечары» (16+).
20.45 «Метэагід».
21.10 «Клуб Вясёлых і Знаходлівых» (16+).
23.10 Фільм «Зоркі свецяць усім» (16+).

СТБ

6.00 «Маёр Ветраў». Серыял (12+).
7.30 «Анфас».
7.50 «Праверана на сабе. Жаночы погляд».
8.00 «Цэнтральны рэгіён».
8.30 «Мядовы месяц».
9.30 «Тайны Беларусі».
10.30, 13.30, 16.30, 19.30 Навіны «24 гадзіны».
10.40 «Мінск і мінчане».
11.10, 13.40, 16.40 «Брыгада». Серыял (16+).
20.15 «СТБ-спорт».
20.20 «Знішчальнікі. Апошні бой». Серыял (12+).

МІР

5.00, 6.15 Мультфільмы (0+).
6.00 «Усё, як у людзей» (6+).
7.05 Маст. фільм «Не было смутку» (12+).
8.15 «Наша кіно. Неўвядальныя» (12+).
8.40 «Гістарычны дэтэктыў з Мікалаем Валуевым» (16+).
9.10 «Слабое звяно» (12+).
10.00 Надвор'е ў свеце.
10.10 Маст. фільм «Казка аб страчаным часе» (0+).
11.35, 16.15, 18.45 Серыял «Адлюстраванне» (16+).
16.00, 18.30 Навіны (бягучы радок).
23.50 Маст. фільм «Зладзеі ў законе» (16+).
1.20 Маст. фільм «Відок» (16+).
2.50 Серыял «Школа выжывання ад адзінокай жанчыны з трыма дзецьмі ва ўмовах крызісу» [СЦ] (12+).

РТР—Беларусь

7.05 «Новая раніца».
9.30 «Тайны Беларусі» (16+).
10.30 «Дакрананне».
10.45 «Зямля памяці».
11.00, 17.00, 20.00 Весткі.
11.40 Фільм «Спакуса спадчынай» (12+).
15.05, 18.00 Серыял «Пасведчанне аб нараджэнні» (16+).
19.45 «Плюс-мінус».
20.55 «Прывітанне, Андрэй!» (12+)
22.40 Фільм «За ўсіх у адказе» (12+).

НТБ—Беларусь

6.05 «Астрапрагноз».
6.10, 7.10 Сёння. Галоўнае.
6.15 Спорт-мікс.
6.25 «50 рэцэптаў першага» (12+).
7.25 «Маршрут пабудаваны» (12+).
8.00, 10.00, 16.00 Сёння.
8.20 «НЗ.by: час вынікаў».
8.50 «Проста і смачна» (6+).
9.20 «Урачэбныя таямніцы плюс» (12+).
10.25 Знак якасці (6+).
10.40 «Галоўная дарога» (16+).
11.15 «Жывая ежа з Сяргеем Малазёмавым» (12+).
12.05 Кватэрнае пытанне (0+).
13.05 «Паедзем, паядзім!» (0+)
13.55 Драма «Справа для сапраўдных мужчын» (12+).
15.15, 16.25 «Следства вялі...» (16+)
17.15 «Сакрэт на мільён» (16+).
19.00 «Цэнтральнае тэлебачанне».
20.15 «Шоу «Аватар» (12+).
22.45 «Галоўны бой». Емяльяненка *vs* Дацік (16+).
0.35 Фільм «Мая рэвалюцыя» (16+).

8 канал

7.00, 11.20, 19.10, 21.05, 1.15 «Надвор'е» + «Эрана».
7.05 Мультпарад (0+).
8.35 «Падмаваці» (12+).
11.25 Фантастыка «Лангальеры» (12+).
14.30 Мультпарад. «Дрэнныя хлопцы» (6+).
16.20 Драма «Лонданскія канікулы» (12+).
18.00 Дэтэктыў «Міс Фішэр» (12+).
19.00 «Салам алейкум, Беларусь!»
19.15 «Любімае кіно».
20.45 «Вечарніца» (0+).
20.55 Фешн is my прафешн» (12+).
21.10 Дэтэктыў «Смерць на Ніле» (16+).
23.20 Дэтэктыў «Шэрлак. Гульня ценяў» (16+).

ВТБ

6.00 «Дурні і дарогі» (16+).
7.00 «Раніца з гумарам» (16+).
10.45 «Лаві момант» (16+).
11.45 «КВЗ. Па-нашаму» (16+).
13.00, 2.40 «Проста кухня» (16+).
13.50 «Уральскія пельмені» (16+).
14.45, 0.05 Серыял «Дах свету» (16+).
15.40 Серыял «Вароніны» (12+).
17.25 Серыял «Браты» (16+).
18.20 Серыял «Кухня» (16+).
19.10 Серыял «Пастукай у мае дзверы» (16+).
20.00 Серыял «Класная Каця» (16+).
21.00 Баявік «Уцёк з Шаушэнка» (16+).
23.30 «Селапаляцела» (16+).
1.00 Серыял «Крамлёўскія курсанты» (12+).
3.30 «Адна за ўсіх» (16+).
4.45 «6 кадраў» (16+).

Культура

6.30, 7.00, 7.45, 8.30, 10.00, 15.00, 19.30, 23.40 Навіны культуры.
6.35 «Пешшу...»
7.05 Рускі стыль [СЦ].
7.35 «Людзі і ракеты». Дак. фільм [СЦ].
8.20, 13.35, 2.50 Колер часу.
8.40 Легенды сусветнага кіно.
9.10, 16.35 «Баязэт». Серыял [СЦ].
10.15 «Назіральнік».
11.10, 0.00 XX стагоддзе.
12.25, 22.25 «Спрут». Серыял [СЦ].
13.45 «Гульня ў бісер».
14.30 «Бляск і горкія слёзы расійскіх імператрыц». Дак. серыял.
15.05 Навіны. Падрабязна. Кнігі.
15.20 «Перадзвіжнікі. Ілья Астравухаў». [СЦ].
15.50 «Саці. Нясумная класіка...»
17.20 Раман у камені.
17.50, 1.55 Марафон «Зоркі XXI стагоддзя».
18.45, 1.10 «Захавацьвыявы святасці. Цэнтральны музей старажытнарускай культуры і мастацтва імя Андрэя Рублёва». Дак. фільм [СЦ].
19.45 «Галоўная роля».
20.05 «Семінар».
20.45 «Добрай ночы, малыя!»
21.00 Штучны адбор.
21.40 «Белая студыя».

Настальгія

6.00 Маст. фільм «Свінарка і пастух» (12+).
7.20, 9.40, 11.00, 13.00, 14.45, 15.40, 17.30, 18.50, 20.35, 21.40, 23.30, 5.30 Музычная настальгія (12+).
8.10, 17.00, 23.00, 5.00 «Блеф-клуб» (16+).
9.00, 15.00, 21.00 «Час, які прайшоў» (12+).
10.00, 16.00, 22.00, 4.00 «Народжаныя ў СССР» (12+).
12.00 «СеваАлогія» (18+).
13.30 Маст. фільм «Урокі ў канцы вясны» (18+).
18.00, 3.00 «Быў час» (12+).
19.30 Маст. фільм «Курыца» (18+).
0.00 Маст. фільм «Смелыя людзі» (12+).
1.40 «Музычная гавань Элеаноры Філінай» (16+).

EuroSport 1

4.00, 10.20, 14.30, 0.50 Веласпорт. Жанчыны.
4.30, 6.20, 16.00, 17.30, 1.30 Веласпорт. Мужчыны (16+).
11.30, 23.50 Тэніс: турнір Вялікага шлема US Open. Жанчыны (6+).
13.00 Лёгкая атлетыка: Сіднэй (6+).
18.30, 2.30 Матагонкі на цягавітасць: чэмпіянат свету «Боль д'Ор» (6+).
20.00 Трыятлон (6+).
21.00 Конны спорт (6+).
22.00 Спідвэй (6+).
23.00 Матагонкі на вынослівасць. EWC All Access (16+).
23.30 Кузаўныя аўтагонкі (6+).

Кінакамедыя

0.45 Так сабе канікулы (6+).
2.55 Бязлітасныя людзі (16+).
4.40 Канваіры (16+).
6.35 Скінь маму з цягніка (12+).
8.10 Брыльянтавы паліцэйскі (12+).
10.00 Дзядуля нялёгкіх паводзін (6+).
11.45 Каханне зла (12+).
13.55 Тры мушкецёры (12+).
15.50 Кракадзіл Дандзі (12+).
17.40 Хлопчык у дзяўчынцы (16+).
19.30 Кракадзіл Дандзі-2 (6+).
21.35 Чалавек эпохі Адраджэння (16+).

ТБ3

6.00 Калекцыя «Беларусьфільма» (12+).
9.25, 22.30 «Агенцтва В.К.О.» (16+).
11.00 «Паглядзім» (12+).
11.30 «Містычныя гісторыі» (16+).
13.10, 17.35 «Паралельны свет» (16+).
14.05 «Старац» (16+).
14.35, 19.35, 3.00 «Сляпая» (16+).
15.30, 20.35 «Варажбітка» (16+).
16.30 «Паляўнічыя на прывідаў» (16+).
18.30 «Уіджы» (16+).
21.35 «Я ведаю твае сакрэты 4» (12+).
0.05 «Дзённік экстрасэнса» (16+).
1.00 «Амелі» (16+).
3.50 «Міхаіл Круг. Шансон у законе». Дак. фільм (16+).
4.30 «Суд ідзе». Дак. серыял (16+).

ТБ1000

5.55, 6.35, 17.25, 18.10 Элементарна (16+).
7.15 Буйная рыба (12+).
9.25 Эдвард рукі-нажніцы (12+).
11.15 Сонная Лагчына (12+).
13.05 Еш, маліся, кахай (16+).
15.35 Практычная магія (16+).
19.00 Місія «Серэніці» (16+).
21.05 Элізіум: рай не на Зямлі (16+).
23.00 Час (16+).
0.50 Код да Вінчы (16+).
3.05 Анёлы і дэманы (16+).

ТБ1000 Рускае кіно

5.30 Смяшаркі (6+).
5.55 Фіксікі (6+).
6.20 Пін-код (6+).
7.55 Канікулы прэзідэнта (16+).
9.45 Горка! (16+).
11.25 Горка!-2 (16+).
13.05 Дзень выбараў (16+).
15.20 Дзень выбараў-2 (12+).
17.15, 17.40, 18.05, 18.30 Апошні з Магікян (12+).
19.00 Напарнік (12+).
20.35 Родныя (12+).
22.25 Канікулы строгага рэжыму (12+).
0.20 Красуня ў настроі (12+).
2.00 Аднакласніцы (16+).
3.15 Аднакласніцы: новы паварот (16+).

National Geographic

6.00, 5.35 Навуковыя глупствы (16+).
6.25, 7.10 Неверагодны доктар Пол (16+).
8.05, 8.55, 21.00, 21.50, 3.35 У дзікай прыродзе з Беарам Грылсам (16+).
9.45, 10.40 Аўта-SOS (16+).
11.30 Дзікі тунец: Поўнач супраць Поўдня (16+).
12.20 Дзікі тунец (16+).
13.10, 14.05, 19.15, 20.10, 2.05, 2.50 Расследаванні авіякатастроф (16+).
14.55, 15.45, 0.30, 1.20 Служба бяспекі аэрапорта (16+).
16.40, 17.30 Еўропа з вышыні птушынага палёту (16+).
18.25, 18.50 Фабрыка ежы (16+).
22.45, 23.35 Міжнародны аэрапорт Дубай (16+).
4.15 Найцяжэйшы ў свеце рамонт (16+).
5.05 Гульні розуму (16+).

ЯСНАе

5.20 Серыял «Апостал» (12+).
7.05 Серыял «Дзяржаўная граніца» (12+).
8.55 «У адкрытым доступе».
9.25 Серыял «1943» (12+).
11.00 Серыял «Люты» (16+).
12.45 Серыял «Крапавы берэт» (12+).
14.20 Серыял «Па законах ваеннага часу-3» (12+).
16.10 Маст. фільм «Дняпроўскі рубеж» (16+).
18.25 Маст. фільм «Фартавы» (16+).
20.00 Маст. фільм «Брат» (16+).
21.40 Маст. фільм «Перавозчык-3» (12+).
23.25 Маст. фільм «Нястрымныя-2» (12+).
1.10 Серыял «Корцік» (0+).
2.25 Маст. фільм «Пан Валадыеўскі» (12+).
3.45 Серыял «Паляванне на гаўляйтара» (12+).

У праграме магчымы змяненні.
Перадрукоўка праграмы забаронена.
[СЦ] – фільм трансліюецца са скрытымі субцітрамі.

Беларусь 1

6.00, 7.20, 8.20 Добрай раніцы, Беларусь!
7.00, 8.00, 9.00, 12.00, 13.00, 15.00, 17.00, 19.00 Навіны.
7.05 Навіны эканомікі.
7.10, 18.15, 23.40 Зона Х (16+).
8.05 Зразумелая палітыка.
8.50 Слова Мітрапаліта Веніяміна на свята Раства Прасвятой Багародзіцы.
9.10, 21.45 Серыял «След» (16+).
10.45, 0.15 «Скажынемаўчы».
11.45, 12.15, 13.05 Драма «Вяртанне» (16+).
14.00 «Здарова здаровым быць!» (6+) [СЦ]
14.50, 15.25 Драма «Кругаварот» (12+).
15.10, 18.00 Навіны рэгіёна.
17.05 Беларускі час (прамы эфір).
18.35, 19.20 Драма «Доктар Іваноў. Жыццё пасля смерці» (16+).
21.00 Панарама.
23.20 Сфера інтарэсаў.
0.00 Дзень спорту.

Беларусь 2

6.00 «Уключайся!» (12+)
10.00, 16.55 Тэлебарометр.
10.05, 18.35 Серыял «Сляпая» (16+).
10.35, 19.05 «Цуд» (16+).
11.05, 17.00 Серыял «Акваторыя» (16+).
12.40, 20.35, 21.15 Серыял «Практыка» (12+).
14.25, 19.40 Драма «20 хвілін» (16+).
15.15 «Я з вёскі» (12+).
15.45 Нічога сабе ньюз (12+).
16.00 «ПІН_КОД» (12+).
21.10 Спортлато 5 з 36, КЕНА.
22.40 «Гаспадыня лёсу». Серыял (16+).
23.35 «На кручку» (16+).

Беларусь 3

7.00 «Дабраранак».
7.35, 12.05 «Беларуская кухня».
8.05, 11.50, 15.40, 20.30, 23.50 Навіны культуры.
8.15 «Размовы пра духоўнае».
8.25, 18.10 «У кожнага свая вайна». Серыял (16+) [СЦ].
10.15, 17.45 «Акцёрскія лёсы. Людміла Хіцяева і Мікалай Лебедзеў». Дак. фільм (12+) [СЦ].
10.40, 16.35 «Вечары на хутары паблізу Дзіканькі». Маст. фільм (6+) [СЦ].
12.35 «Сваімі словамі».
13.10 «Арт-гісторыі» [СЦ].
13.40 «Архітэктура Беларусі».
13.55, 21.05 «Лета ваўкоў». Серыял (16+) [СЦ].
15.55 «Кампазітары Беларусі».
16.20 «Гісторыя. Факты».
20.00 «Жывая спадчына».
20.40 «Калыханка» (0+).
22.55 Кадры жыцця».

Беларусь 5

7.00 Хакей. КХЛ. «Барыс» (Нур-Султан) — «Аўтамабіліст» (Екацярынбург).
8.40 Футбол. Чэмпіянат Іспаніі. Агляд.
9.35 Хакей. КХЛ. «Дынама-Мінск» — «Поўначсталь» (Чарапавец).
11.30 Спорт-кадр.
12.05 Летні біятлон. Кубак Садружнасці. Жанчыны.
13.10 Летні біятлон. Кубак Садружнасці. Мужчыны.
14.15 Футбол. Беларусбанк — чэмпіянат Беларусі. ФК «Віцебск» — БАТЭ (Барысаў).
16.05 Футбол. Беларусбанк — чэмпіянат Беларусі. Агляд.
16.50 Футбол. Таварыскі матч. U-21. Беларусь — Расія.
18.50 Гандбол. Чэмпіянат Беларусі. Мужчыны. СКА-Мінск — Мяшкоў Брэст.
20.30 Спорт-цэнтр.
20.40 Хакей. МХЛ. «Дынама-Шыннік» — «СКА-Вараг».
22.35 Між іншым.
22.55 Слэм-данк.
23.25 Футбол. Чэмпіянат Расіі. Агляд.

АНТ

6.00, 7.10, 8.10, 9.10 «Наша раніца».
7.00, 8.00, 9.00, 11.00, 13.00, 16.00, 18.00 [СЦ], **20.30** Нашы навіны.
10.00 «Народны ДАСТ» (12+).
10.40 «Бесталковыя нататкі» (12+).
11.15 Серыял «Застаньцеся назаўжды» (16+).
13.15, 22.35 Серыял «Сонца ў падарунак» (16+).
14.55 Серыял «Граніца. Таежны раман» (16+).
16.20, 18.20 Інфармацыйны канал (16+).
18.55 «Удача ў прыдачу!» (12+)
19.00 «Аб'ектыўНа» (16+).
20.00, 0.10 Час.
21.15 «Усё зразумела» (16+).
21.25 «Масгаз. Справа № 8: пастка». Серыял (16+).

СТБ

6.00, 6.40, 7.45, 8.40 «Раніца СТБ».
6.30[СЦ], **7.30** [СЦ], **8.30** [СЦ], **10.30, 13.30, 16.30, 19.30, 22.30** Навіны «24 гадзіны».
9.00, 13.45, 20.55 Дакументальны праект (16+).
10.40 «Мядовы месяц».
11.10 «Дзяржаўная граніца. Усходні рубеж» (12+).
15.15, 16.50 «Знішчальнікі. Апошні бой». Серыял (12+).
20.25, 23.05 «СТБ-спорт».
20.30 «Сталічныя падрабязнасці».
20.40 «Міншчына».
23.10 «Брыгада». Серыял (16+).

МІР

5.00, 3.00 Серыял «Школа выжывання ад адзінокай жанчыны з трыма дзецьмі ва ўмовах крызісу» [СЦ] (12+).
5.35, 10.10 Серыял «Балабон» [СЦ] (16+).
10.00, 13.00, 16.00, 18.30, 2.25 Навіны (бягучы радок).
13.15, 17.55 «Справы судовыя. Грошы вярніце!» (16+)
14.05, 16.15 «Справы судовыя. Бітва за будучыню» (16+).
15.10 «Справы судовыя. Новыя гісторыі» (16+).
17.05 «Міравое пагадненне» (16+).
18.50 «Слабае звяно» (12+).
19.40, 20.20 «Гульня ў кіно» (12+).
21.00, 21.50 «Назад у будучыню» (16+).
22.40 «Сусветныя гульні розуму» (12+).
23.10 Маст. фільм «Трыццаць тры» (12+).
0.30 «Наша кіно. Гісторыя вялікай любові» (12+).
0.55 Маст. фільм «Старыя-разбойнікі» [СЦ] (12+).
2.40 «Культасобы» (12+).

РТР—Беларусь

6.05 «Новая раніца».
11.00, 14.00, 17.00, 20.00 Весткі.
11.30 «Аб самым галоўным» (12+).
12.40 «Кропкі над і» (16+).
14.30, 17.30, 21.00, 23.00 Беларусь. Навіны.
14.40 «60 хвілін» (12+).
17.40 Серыял «Тэрмінова ў нумар-2!» (16+)
20.30 Ток-шоу «P.S.»
21.20 Серыял «Чайкі» (12+).
22.10 Серыял «Марозава» (16+).
23.15 «Вечар з Уладзімірам Салаўёвым» (12+).

НТБ—Беларусь

6.00 «Астрапрагноз».
6.05, 7.15, 8.20, 13.30, 16.40, 19.55, 22.30, 23.35 Сёння. Галоўнае.
6.10 «Здарова здаровым быць!» (6+)
7.00 Сфера інтарэсаў.
7.30 «Я хачу гэта ўбачыць!» (6+)
8.00, 10.00, 13.00, 16.00, 19.00 Сёння.
8.35, 21.15 «НЗ.by».
8.55, 10.35 Баявік «Марскія д'яблы. Смерч» (16+).
12.05, 14.05 Серыял «Вуліцы разбітых ліхтароў» (16+).
13.35, 16.50 Надзвычайнае здарэнне.
17.10 «За гранню» (16+).
18.05 «ДНК» (16+).
20.10 Дэтэктыў «Пёс» (16+).
21.35, 22.35 Серыял «Зграя» (16+).
23.50 Серыял «Дэсант ёсць дэсант» (16+).

8 канал

7.00, 14.50, 17.10, 21.10, 0.55 «Надвор'е» + «Эрана».
7.05 Мультпарад. «Казачны патруль» (0+).
7.35 Дзіцячы серыял «Хачу ў Парыж» (6+).
7.40 Серыял «Камісар Рэкс» (12+).
8.25 Дак. серыял «Як стаць тыранам».
8.55 Серыял «Ратавальнікі Малібу» (12+).
9.40 Трылер «Хрысціна» (16+).
11.30 «Любімае кіно».
12.40 Серыял «Выдатнае стагоддзе» (16+).
14.55 «Прыколы 13-й школы» (6+).
15.00 Мультпарад (0+).
15.25 Драма «Перасяленцы» (16+).
17.15 Серыял «Паляўнічыя на старажытнасці» (12+).
18.45 Трылер «Спецатрад «Альфа» (16+).
20.50 «Вечарніца» (0+).
21.00 «Фешн is my прафешн» (12+).
21.15 Драма «Паўночны экспрэс» (16+).
23.15 Фантастыка «У ноч» (16+).

ВТБ

6.00 «Дурні і дарогі» (16+).
7.00 «Раніца з гумарам» (16+).
10.45 «Лаві момант» (16+).
11.45 «КВЗ. Па-нашаму» (16+).
13.00, 3.45 «Проста кухня» (16+).
13.50, 2.05 «Уральскія пельмені» (16+).
14.45 Серыял «Дах свету» (16+).
15.40 «Не здрыганіся!» (16+)
16.25 «Інтурысты» (16+).
16.55 Серыял «Пастукай у мае дзверы» (16+).
20.05 Серыял «Класная Каця» (16+).
22.10 Трылер «Ілюзія падману» (12+).
0.00 Камедыя «Шпіён, які мяне кінуў» (18+).
4.35 «6 кадраў» (16+).

Культура

6.30, 7.00, 7.45, 8.30, 10.00, 15.00, 19.30, 23.20 Навіны культуры.
6.35 «Пешшу...»
7.05 Рускі стыль [СЦ].
7.35 «Казачнае жыццё. Надзея Кашаверава». Дак. фільм [СЦ].
8.15 «Забытае рамяство».
8.40 Легенды сусветнага кіно.
9.10, 16.35 «Баязэт». Серыял [СЦ].
10.15 Спектакль «Жывы і памятай» [СЦ].
11.55 Адкрытая кніга [СЦ].
12.25 «Спрут-2». Серыял [СЦ].
13.35 Колер часу.
13.45 Улада факта.
14.30 «Бляск і горкія слёзы расійскіх імператрыц». Дак. серыял [СЦ].
15.05 Лісты з правінцыі [СЦ].
15.35 «Энігма. Марына Віёці».
16.20, 19.45 «Забытае рамяство».
17.25 Канцэрт Барыса Беразоўскага ў БЗК.
18.15 «Квіток у Вялікі».
19.00 «Смеханастальгія».
20.00 «Справа «Страката»». Мастацкі фільм [СЦ].
21.40 Дзённікі конкурсу «Настаўнік года».
22.30 «2 Вернік 2».
23.40 «Зладзейскі гонар». Маст. фільм.
1.25 Шукальнікі [СЦ].
2.10 «Лабірынт. Подзвігі Тэсея», «Кот і Ко». М/ф для дарослых.
2.40 «Першыя ў свеце».

Настальгія

6.00 «Спяем, сябры!» (12+)
7.00 Маст. фільм «Небяспечныя гастролі» (16+).
8.20, 9.40, 11.30, 15.40, 17.30, 21.40, 23.30, 0.50, 2.35, 3.40, 5.30 Музычная настальгія (12+).
9.00, 15.00, 21.00, 3.00 «Мінулы час» (12+).
10.00, 16.00, 22.00, 4.00 «Народжаныя ў СССР» (18+).
11.00, 17.00, 23.00, 5.00 «Блеф-клуб» (18+).
12.00 «Яловая субмарына» (18+).
13.05 Маст. фільм «Нічачка» (16+).
18.00 «Да і пасля...» (16+)
19.15 Маст. фільм «Вялікі вальс» (18+).
0.00 «Быў час» (12+).
1.30 Маст. фільм «Курыца» (18+).

EuroSport 1

4.00, 5.00, 6.00, 10.30, 13.05, 19.05, 1.00 Веласпорт. Мужчыны.
11.30 Маўнціпбайк (6+).
12.00, 15.00, 17.00, 21.00, 23.00 Тэніс: кубак Лэйвера, Бостан (6+).

Кінакамедыя

1.05 Твае, мае і нашы (6+).
2.50 Так сабе канікулы (6+).
4.20 Што магло быць горш? (12+)
6.10 Бандыткі (16+).
7.55 Хлопчык у дзяўчынцы (16+).
9.40 Кракадзіл Дандзі-2 (6+).
11.45 Дзядуля нялёгкіх паводзін (6+).
13.30 Тупы і яшчэ тупейшы-2 (16+).
15.30 Крутая Джорджыя (16+).
17.35 Кіраванне гневам (12+).
19.30 Кучарашка Сью (12+).
21.20 Прышэльцы-2: калідоры часу (12+).
23.35 Занадта крута для цябе (16+).

ТБ3

6.00 Калекцыя «Беларусьфільма» (12+).
9.25 «Агенцтва В.К.О.» (16+).
11.00 «Паглядзім» (12+).
11.30, 0.50 «Містычныя гісторыі» (16+).
13.10 «Паралельны свет» (16+).
14.05 «Старац» (16+).
14.35, 19.15, 2.30 «Варажбітка» (16+).
15.30 «Якія вярнуліся» (16+).
16.25 «Знакі лёсу» (16+).
17.20 «Апакаліпсіс» (16+).
18.20, 1.40 «Сляпая» (16+).
20.10 «Аналізуй гэта» (16+).
22.00 «Знаёмства з Факерамі» (16+).
0.00 «Гарадскія легенды» (16+).
3.50 «Суд ідзе». Дак. серыял (16+).
5.20 «Развітанне» (16+).

ТБ1000

5.00, 5.40, 17.25, 18.10 Элементарна (16+).
6.25 Звычка жаніцца (16+).
8.30 Вясельны перапалох (12+).
10.20 Лара Крофт: калыска жыцця (12+).
12.20 Бібліятэкар: у пошуках дзіды лёсу (16+).

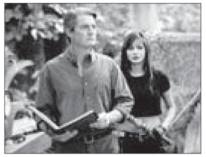

14.00 Бібліятэкар-2: вяртанне ў Копі Цара Саламона (16+).
15.45 Бібліятэкар-3: праклён іудавай чашы (16+).
19.00 Ілюзія падману (12+).
21.00 Ілюзія падману-2 (12+).
23.10 Ілюзіяніст (16+).
1.05 Сонная Лагчына (12+).
2.50 Буйная рыба (12+).

ТБ1000 Рускае кіно

5.30 Смяшарыкі (6+).
6.20 Фіксікі (6+).
7.20 Смяшарыкі. Пін-код (6+).
8.30 Прывід (6+).
10.25 Роба (6+).
11.55 Горка! (16+)
13.40 Горка!-2 (16+)
15.20 Таты (6+).
17.10, 17.40, 18.05, 18.30 Апошні з Магікян (12+).
19.00 Непрабачаны (16+).
20.55 Шматпавярховік (16+).
22.40 Чорная вада (16+).
0.30 Канікулы строгага рэжыму (12+).
2.25 Напарнік (12+).
3.50 Канікулы прэзідэнта (16+).

National Geographic

6.00, 5.40 Навуковыя глупствы (16+).
6.25, 7.15 Сесар Мілан: галоўны ў зграі (16+).
8.10, 9.00 У дзікай прыродзе з Беарам Грылсам (16+).
9.50, 10.40 Аўта-SOS (16+).
11.35, 12.25 Дзікі тунец (16+).
13.15, 14.05, 19.15, 20.10, 2.00, 2.45 Расследаванні авіякатастроф (16+).
14.55, 15.50, 0.30, 1.20 Служба бяспекі аэрапорта (16+).
16.40 Кантрабанда з Марыянай ван Зелер (16+).
17.35 Еўропа з вышыні птушынага палёту (16+).
18.25, 18.50 Фабрыка ежы (16+).
21.00, 21.50, 3.30 Паляўнічы на дыназаўраў (16+).
22.45, 23.35 Міжнародны аэрапорт Дубай (16+).
4.20 Найцяжэйшы ў свеце рамонт (16+).
5.05 Гульні розуму (16+).

ЯСНАе

5.30 Серыял «Апостал» (12+).
7.15 Маст. фільм «Глыбокая плынь» (12+).
8.50 Серыял «1943» (12+).
10.20 Серыял «Люты-2» (16+).
12.10 Маст. фільм «У жніўні 44-га» (12+).
14.00 Серыял «Аперацыя «Мухабат» (16+).
15.40 Маст. фільм «Вышыня 89» (12+).
17.30 Маст. фільм «Кур'ер на ўсход» (16+).
19.05 Маст. фільм «Мангол» (16+).
21.00 Інфармацыйны дайджэст «Час высокіх тэхналогій».
21.25 Маст. фільм «Легенда аб Калаўраце» (12+).
23.25 Маст. фільм «Вайна» (16+).
1.30 Маст. фільм «Кома» (12+).
3.20 Маст. фільм «Адрэналін-2» (18+).

У праграме магчымы змяненні. Перадрукоўка праграмы забаронена. [СЦ] – фільм трансліруецца са скрытымі субцітрамі.

Беларусь 1

6.00, 7.30, 8.30 Добрай раніцы, Беларусь!
7.00, 8.00, 9.00, 12.00, 13.00, 15.00, 17.00, 19.00 Навіны.
7.20, 8.20 Навіны эканомікі.
7.25, 8.25, 18.15 Зона Х (16+).
9.10 Серыял «След» (16+).
10.45, 0.55 «Скажынемаўчы».
11.45, 12.15, 13.05 Драма «Вяртанне» (16+).
14.00 «Здарова здаровым быць!» (6+) [СЦ].
14.50, 15.25 Драма «Не хачу цябе губляць» (16+).
15.10, 18.00 Навіны рэгіёна.
17.05 «Героі» (6+).
18.45, 19.20 Драма «Доктар Іваноў. Чужая праўда» (16+).
21.00 Панарама.
21.45 Клуб рэдактараў (16+).
23.05 Драма «Каханне без памеру» (16+).
0.40 Дзень спорту.

Беларусь 2

6.00 «Уключайся!» (12+)
10.00, 16.55 Тэлебарометр.
10.05 Серыял «Сляпая» (16+).
10.35 «Цуд» (16+).
11.05 Серыял «Акваторыя» (16+).
12.40 Серыял «Практыка» (12+).
14.30, 20.15 Драма «20 хвілін» (16+).
15.25 «Сямейныя гісторыі» (16+) [СЦ].
15.55 Нічога сабе ньюз (12+).
16.00 «ПІН_КОД» (12+).
17.00 «Вось такія людзі» (12+).
17.25 «На нажах» (16+).
18.30 «Тата папаў» (16+).
21.10 Спортлато 5 з 36, КЕНА.
21.20 Трылер «З'ява» (16+).
22.55 «Веру не веру» (16+).

Беларусь 3

7.00 «Дабраранак».
7.35 «Беларуская кухня».
8.05, 12.00, 15.35, 20.30, 23.45 Навіны культуры.
8.15, 18.10 «У кожнага свая вайна». Серыял (16+) [СЦ].
10.05, 17.30 «Аляксандр Абдулаў. Жыццё без агляднік». Дак. фільм (12+) [СЦ].
10.45, 16.15 «З любімымі не разлучайцеся». Маст. фільм (12+) [СЦ].
12.15 «Сіла веры».
12.40 «Сваімі словамі».
13.20 «Арт-гісторыі» [СЦ].
13.45, 21.05 «Лета ваўкоў». Серыял (16+) [СЦ].
15.45 «Гісторыя Беларусі».
20.00 «Жывая спадчына».
20.40 «Калыханка» (0+).
22.55 «Кадры жыцця».

Беларусь 5

7.00 Хакей. МХЛ. «Дынама-Шыннік» — «СКА-Вараг».
8.55 Фактар сілы.
9.30 Хакей. КХЛ. «Дынама-Мінск» — ЦСКА (Масква).
11.30 Хакей для ўсіх.
12.00 Летні біятлон. Кубак Садружнасці. Жанчыны.
12.50 Летні біятлон. Кубак Садружнасці. Мужчыны.
13.40 Футбол. Чэмпіянат Італіі.
15.40 Піт-стоп.
16.15 Футбол. Чэмпіянат Расіі.
18.15 Авертайм.
18.50 Хакей. Чэмпіянат Беларусі. Металург (Жлобін) — ХК Магілёў.
21.15 Спорт-цэнтр.
21.25 Планета спорту.
21.45 Змешаныя адзінаборствы. UFC.
23.50 Аўтаспорт. Экстрым-Е. Відэачасопіс.

АНТ

6.00, 7.10, 8.10, 9.10 «Наша раніца».
7.00, 8.00, 9.00, 11.00, 13.00, 16.00, 18.00 [СЦ], **20.30** Нашы навіны.
10.00 «Жыць здорава!» (16+)
10.40 «Бесталковыя нататкі» (12+).
11.15 Серыял «Пах лаванды» (12+).
13.15, 22.45 Серыял «Сонца ў падарунак» (16+).
14.55 Серыял «Граніца. Таежны раман» (16+).
16.20 Інфармацыйны канал (16+).
17.30 «Трывожная кнопка» (16+).
18.20 «Народны ДАСТ» (12+).
18.50 «Удача ў прыдачу!» (12+)
18.55 «Поле цудаў» (16+).
20.00, 0.55 Час.
21.15 «Лаўроў. За гранню» (16+).
21.20 «Што? Дзе? Калі?» (16+)
0.25 «На вастры» (16+).

СТБ

6.00, 6.40, 7.45, 8.40 «Раніца СТБ».
6.30 [СЦ], **7.30** [СЦ], **8.30** [СЦ], **10.30, 13.30, 16.30, 19.30, 22.30** Навіны «24 гадзіны».
9.00, 13.45, 21.35 Дакументальны праект (16+).
10.40 «Мядовы месяц».
11.10 «Дзяржаўная граніца. Год сорак першы» (12+).
15.10, 17.20 «Наркамаўскі абоз». Серыял (16+).
16.50 «Рашэнне ёсць!»
20.10, 23.05 «СТБ-спорт».
20.15 «Сталічныя падрабязнасці».
20.25 «Міншчына».
20.40 «Тайны Беларусі».
23.10 «Брыгада». Серыял (16+).

МІР

5.00, 3.10 Серыял «Школа выжывання ад адзінокай жанчыны з трыма дзецьмі ва ўмовах крызісу» [СЦ] (12+).
7.10, 10.20, 13.15 «Справы судовыя. Грошы вярніце!» (16+)
7.55, 11.10, 14.05, 16.15 «Справы судовыя. Бітва за будучыню» (16+).
8.45, 11.55, 15.10, 17.55 «Справы судовыя. Новыя гісторыі» (16+).
10.00, 13.00, 16.00, 18.30 Навіны (бягучы радок).
10.10 «У гасцях у лічбы» (12+).
17.05 «Міравое пагадненне» (16+).
18.50 «Слабае звяно» (12+).
19.40 Маст. фільм «Дзеці панядзелка» (12+).
21.25 Маст. фільм «Дзе знаходзіцца «нофелет?» [СЦ] (12+).
22.50 Маст. фільм «Трыццаць тры» (12+).
0.10 Маст. фільм «Старыя-разбойнікі» [СЦ] (12+).
1.40 Маст. фільм «Таямнічы востраў» (0+).

РТР—Беларусь

6.05 «Новая раніца».
11.00, 14.00, 17.00, 20.00 Весткі.
11.30 «Аб самым галоўным» (12+).
12.40 «Кропкі над і» (16+).
14.30, 17.30, 21.00, 23.00 Беларусь. Навіны.
14.40 «60 хвілін» (12+).
17.40 Фільм «Старэйшы сын» (12+).
21.20 Фільм «Знайшоўшага чакае ўзнагарода» (12+).
23.15 «Усмешка на ноч» (16+).

НТБ—Беларусь

6.00 «Астрапрагноз».
6.05, 7.15, 8.20, 13.30, 16.40, 19.55, 22.30, 23.45 Сёння. Галоўнае.
6.10 «Здарова здаровым быць!» (6+)
7.00 Сфера інтарэсаў.
7.30 «Я хачу гэта ўбачыць!» (6+)
8.00, 10.00, 13.00, 16.00, 19.00 Сёння.
8.35, 21.15 «НЗ.by».
8.55, 10.35 Баявік «Марскія д'яблы. Смерч» (16+).
12.05, 14.05 Серыял «Вуліцы разбітых ліхтароў» (16+).
13.35 Надзвычайнае здарэнне.
16.50 «ДНК» (16+).
18.00 «Чакай мяне» (12+).
20.10 Дэтэктыў «Пёс» (16+).
21.45, 22.45 Серыял «Зграя» (16+).
0.00 Серыял «Дэсант ёсць дэсант» (16+).

8 канал

7.00, 14.45, 18.40, 21.05, 1.10 «Надвор'е» + «Эрана».
7.05 Мультпарад. «Казачны патруль» (0+).
7.35 Дзіцячы серыял «Хачу ў Парыж» (6+).
7.40 Серыял «Камісар Рэкс» (12+).
8.25 Дак. серыял «Як стаць тыранам».
9.00 Серыял «Ратавальнікі Малібу».
9.45 «Любімае кіно».
11.10 «Рэтра ТБ» (12+).
13.00 Серыял «Выдатнае стагоддзе» (16+).
14.50 «Прыколы 13-й школы» (6+).
14.55 Мультпарад (0+).
15.20 Драма «Перасяленцы» (16+).
17.10 Серыял «Паляўнічыя на старажытнасці» (12+).
18.45 Трылер «Спецатрад «Альфа» (16+).
20.50 «Вечарніца» (0+).
21.10 Баявік «Мэверык» (16+).
23.15 Камедыя «Знаёмства з Факерамі» (16+).

ВТВ

6.00 «Дурні і дарогі» (16+).
7.00 «Раніца з гумарам» (16+).
10.45 «Лаві момант» (16+).
11.45, 23.45 «КВЗ. Панашаму» (16+).
13.00, 2.40 «Проста кухня» (16+).
13.50 «Уральскія пельмені» (16+).
14.45, 0.05 Серыял «Дах свету» (16+).
15.40 Серыял «Вароніны» (12+).
17.25 Серыял «Кухня» (16+).
19.10 Серыял «Пастукай у мае дзверы» (16+).
20.00 Серыял «Класная Каця» (16+).
21.00 Трылер «Тры дні на ўцёкі» (12+).
23.15 «Велабайкі» (16+).
1.00 Серыял «Крамлёўскія курсанты» (12+).
3.30 «Адна за ўсіх» (16+).
4.45 «6 кадраў» (16+).

Культура

6.30, 7.00, 7.45, 8.30, 10.00, 15.00, 19.30, 23.40 Навіны культуры.
6.35 «Пешшу...»
7.05 Рускі стыль [СЦ].
7.35 «Захаваць вобразы святасці. Цэнтральны музей старажытнарускай культуры і мастацтва імя Андрэя Рублёва». Дак. фільм [СЦ].
8.15, 2.40 «Першыя ў свеце».
8.40 Легенды сусветнага кіно.
9.10, 16.45 «Баязэт». Серыял [СЦ].
10.15 «Назіральнік».
11.10, 0.00 ХХ стагоддзе.
12.10 «Забытае рамяство».
12.25 «Спрут». Серыял [СЦ].
13.45 Штучны адбор.
14.30 «Бляск і горкія слёзы расійскіх імператрыц». Дак. серыял. «Каралеўская дачка» [СЦ].
15.05 Навіны. Падрабязна. Кіно.
15.20 «Прэстольнае свята. Нараджэнне Прасвятой Багародзіцы». Дак. фільм [СЦ].
16.00 «Белая студыя».
17.35, 1.40 Марафон «Зоркі XXI стагоддзя».
18.40, 0.55 «Неапаль — душа барока». Дак. фільм [СЦ].
19.45 «Галоўная роля».
20.05 «Семінар».
20.45 «Добрай ночы, малыя!»
21.00 «Абсалютны слых».
21.40 Дзённікі конкурсу «Настаўнік года».
22.25 «Спрут-2». Серыял [СЦ].
23.20 Колер часу.

Настальгія

6.00 «СевАлогія» (18+).
7.00, 8.40, 9.40, 11.30, 12.50, 14.35, 15.40, 17.30, 20.20, 21.40, 23.30, 1.20, 3.40, 5.00 Музычная настальгія (12+).
7.30 Маст. фільм «Урокі ў канцы вясны» (18+).
9.00, 15.00, 21.00, 3.00 «Мінулы час» (12+).
10.00, 16.00, 22.00, 4.00 «Народжаныя ў СССР» (12+).
11.00, 17.00, 23.00, 2.10 «Блеф-клуб» (16+).
12.00 «Быў час» (12+).
13.30 Маст. фільм «Курыца» (18+).
18.00 «Спяем, сябры!» (12+)
19.00 Маст. фільм «Нябесныя гастролі» (16+).
0.00 Маст. фільм «Свінарка і пастух» (12+).

EuroSport 1

4.00, 21.00 Спідвэй: Гран-пры (6+).
5.00, 20.00, 0.00 Тэніс. US Open. Агляд (6+).
6.00, 17.30 Веласпорт. Мужчыны (16+).
7.20, 14.30, 22.05, 2.30 Веласпорт. Камандная гонка з раздзельным стартам.
10.30 Трыятлон: US Open (6+).
11.35 Тэніс: турнір Вялікага шлема US Open. Мужчыны (6+).
13.00, 1.05 Матагонкі на вынослівасць: чэмпіянат свету «Боль д'Ор» (6+).
16.30 Веласпорт. Жанчыны (16+).
18.30 Тэніс: турнір Вялікага шлема US Open. Жанчыны (6+).
23.30 Гольф. Тэлечасопіс Discovery Golf (6+).

Кінакамедыя

0.00 Тупы і яшчэ тупейшы-2 (16+).
1.55 Усё без розуму ад Мэры (16+).
4.35 Дзень горада (16+).
6.10 Немаўля на прагулцы, або Паўзком ад гангстараў (6+).
8.00 Каханне зла (12+).
10.10 Тры мушкецёры (12+).
12.05 Брыльянтавы паліцэйскі (12+).
13.50 Канваіры (16+).
15.45 Кракадзіл Дандзі-2 (6+).
17.50 Самы лепшы фільм-2 (16+).
19.30 Самы лепшы фільм-3-ДЭ (18+).
21.20 Што магло быць горш? (12+)
23.10 Хлопчык у дзяўчынцы (16+).

ТБ3

6.00 Калекцыя «Беларусьфільма» (12+).
9.35, 22.30 «Агенцтва А.К.О.» (16+).
11.10 «Перыскоп» (16+).
11.30 «Містычныя гісторыі» (16+).
13.10, 17.30 «Паралельны свет» (16+).
14.05 «Старац» (16+).
14.35, 19.30, 2.45 «Сляпая» (16+).
15.30, 20.30, 3.35 «Варажбітка» (16+).
16.25 «Паляўнічыя на прывідаў» (16+).
18.25 «Уіджы» (16+).
21.35 «Я ведаю твае сакрэты-4» (12+).
0.05 «Дзённік экстрасэнса» (16+).
1.00 «Скалалаз» (16+).
4.30 «Суд ідзе». Дак. серыял (16+).

ТБ1000

5.15, 5.55, 17.20, 18.10 Элементарна (16+).
6.35 Элізіум: рай не на Зямлі (16+).
8.25 Місія «Серэніці» (16+).
10.30 Час (16+).
12.20 Код да Вінчы (16+).
15.00 Анёлы і дэманы (16+).
19.00 Зорны шлях (16+).
21.10 Стартрэк: адплата (12+).
23.25 Стартрэк: бясконцасць (16+).
1.25 Бібліятэкар: у пошуках дзіды лёсу (16+).
2.50 Бібліятэкар-2: вяртанне ў Копі Цара Саламона (16+).
4.20 Бібліятэкар-3: праклён іудавай чашы (16+).

ТБ1000 Рускае кіно

5.30 Смяшарыкі (6+).
6.00 Фіксікі (6+).
6.35 Пін-код (6+).
7.20 Канікулы строгага рэжыму (12+).
9.15 Напарнік (12+).
10.50 Родныя (12+).
12.40, 1.05 Тэрмінова выйду замуж (16+).
14.35 Аднакласніцы (16+).
15.55 Аднакласніцы: новы паварот (16+).
17.10, 17.40, 18.05, 18.30 Апошні з Магікян (12+).
19.00 Дублёр (16+).
20.30 Бабуля лёгкіх паводзін-2. Састарэлыя мсціўцы (16+).
22.00 Прабабуля лёгкіх паводзін. Пачатак (16+).
23.30 Шматпавярховік (16+).
2.50 Білет на Vegas (16+).
4.10 Той яшчэ..! (12+).

National Geographic

6.00, 5.35 Навуковыя глупствы (16+).
6.30, 7.15 Неверагодны доктар Пол (16+).
8.10, 9.00, 16.45 У дзікай прыродзе з Беарам Грылсам (16+).
9.50, 10.45 Аўта-SOS (16+).
11.35 Дзікі тунец: Поўнач супраць Поўдня (16+).
12.30, 21.00, 21.50, 3.25 Дзікі тунец (16+).
13.20, 14.10, 19.15, 20.10, 2.00, 2.40 Расследаванні авіякатастроф (16+).
15.00, 15.50, 0.25, 1.15 Служба бяспекі аэрапорта (16+).
17.35 Еўропа з вышыні птушынага палёту (16+).
18.25, 18.50 Фабрыка ежы (16+).
22.40, 23.30 Міжнародны аэрапорт Дубай (16+).
4.10 Найцяжэйшы ў свеце рамонт (16+).
4.55 Гульні розуму (16+).

ЯСНАе

5.30 Серыял «Апостал» (12+).
7.15 Серыял «У чэрвені 41-га» (12+).
9.00 Серыял «1943» (12+).
10.30 Серыял «Люты» (16+).
12.10 Серыял «Чорны сабака» (12+).
13.45 Серыял «Па законах ваеннага часу-3» (12+).
15.35 Серыял «Непераможны» (16+).
17.25 Маст. фільм «Круты» (16+).
18.55 Маст. фільм «Брат-2» (16+).
21.05 Маст. фільм «У пошуках прыгод» (12+).
22.40 Маст. фільм «Нястрымныя-3» (16+).
0.45 Серыял «Корцік» (0+).
2.00 Маст. фільм «Бравыя хлопцы» (12+).
3.20 Серыял «Паляванне на гаўляйтара» (12+).

У праграме магчымы змяненні. Перадрукоўка праграмы забаронена. [СЦ] – фільм транслюецца са скрытымі субцітрамі.

Беларусь 1

6.00, 7.20, 8.15 Добрай раніцы, Беларусь!
7.00, 8.00, 9.00, 12.00, 13.00, 15.00, 17.00, 19.00 Навіны.
7.05, 8.05 Навіны эканомікі.
7.10, 8.10, 18.15, 0.20 Зона Х (16+).
9.10, 22.25 Серыял «След» (16+).
10.45, 0.55 «Скажынемаўчы» (16+).
11.45, 12.15, 13.05 Драма «Вяртанне» (16+).
14.00 «Здарова здаровым быць!» (6+) [СЦ].
14.50, 15.25 Драма «Не хачу цябе губляць» (16+).
15.10, 18.00 Навіны рэгіёна.
17.05 Беларускі час (прамы эфір).
18.35, 19.20 Драма «Доктар Іваноў. Жыццё пасля смерці» (16+).
21.00 Панарама.
21.40 «Санкцыі для народа». Тэлефільм АТН (12+).
22.00 Адзін дзень (12+).
0.05 Сфера інтарэсаў.
0.40 Дзень спорту.

Беларусь 2

6.00 «Уключайся!» (12+)
10.00, 16.55 Тэлебарометр.
10.05, 18.35 Серыял «Сляпая» (16+).
10.35, 19.05 «Цуд» (16+).
11.05, 17.00 Серыял «Акваторыя» (16+).
12.40, 20.30, 21.15 Серыял «Практыка» (12+).
14.30, 19.40 Драма «20 хвілін» (16+).
15.20 «Камень, нажніцы, папера» (16+).
15.55 Нічога сабе ньюз (12+).
16.00 «ПІН_КОД» (12+).
21.10 Спортлато 6 з 49, КЕНА.
22.35 «Гаспадыня лёсу». Серыял (16+).
23.35 «На кручку» (16+).

Беларусь 3

7.00 «Дабраранак».
7.35, 12.25 «Беларуская кухня».
8.05, 12.10, 15.50, 20.30, 23.45 Навіны культуры.
8.15, 18.10 «У кожнага свая вайна». Серыял (16+) [СЦ].
10.00, 17.25 «Святлана Кручкова. Ніколі не кажы «ніколі». Дак. фільм (12+) [СЦ].
10.45, 16.00 «Пані Марыя». Маст. фільм (12+).
12.55 «Сваімі словамі».
13.30 «Арт-гісторыі» [СЦ].
13.55, 21.05 «Лета ваўкоў». Серыял (16+) [СЦ].
20.00 «Жывая спадчына».
20.40 «Калыханка» (0+).
22.50 «Кадры жыцця».

Беларусь 5

7.00 Хакей. МХЛ. «Дынама-Шыннік» — «СКА-Вараг».
8.55 Слэм-данк.
9.25 Футбол. Таварыскі матч. Беларусь — Расія.
11.25 Гандбол. Чэмпіянат Беларусі. Мужчыны. «СКА-Мінск» — «Мяшкоў Брэст».
13.05 Між іншым.
13.25 Летні біятлон. Кубак Садружнасці. Жанчыны.
14.15 Летні біятлон. Кубак Садружнасці. Мужчыны.
15.05 Футбол. Чэмпіянат Іспаніі. «Барселона» — «Эльчэ».
17.05 Футбол. Чэмпіянат Іспаніі. Агляд.
18.05 Вось гэта спорт!
18.25, 21.40 Спорт-цэнтр.
18.35 Авертайм. КХЛ.
19.00 Хакей. КХЛ. «Дынама-Мінск» — ЦСКА (Масква).
21.50 Фактар сілы.
22.20 Хакей. МХЛ. «Дынама-Шыннік» — «СКА-Вараг».

АНТ

6.00, 7.15, 8.15»Наша раніца».
7.00, 8.00, 9.00, 11.00, 13.00, 16.00, 18.00 [СЦ], **20.30** Нашы навіны.
7.10, 8.10 «Трывожная кнопка» (16+).
9.10 «Аб'ектыўНа» (16+).
10.15 «Жыць здарова!» (16+)
11.15 Серыял «Пах лаванды» (12+).
13.15, 23.10 Серыял «Сонца ў падарунак» (16+).
14.55 Серыял «Граніца. Таежны раман» (16+).
16.20, 18.20 Інфармацыйны канал (16+).
21.15 «Маркаў. Нічога асабістага» (16+).
22.00 «Масгаз. Справа № 8: пастка». Серыял (16+).
0.45 Час.

СТБ

6.00, 6.40, 7.45, 8.40 «Раніца СТБ».
6.30 [СЦ], **7.30** [СЦ], **8.30** [СЦ], **10.30, 13.30, 16.30, 19.30, 22.30** Навіны «24 гадзіны».
9.00, 13.45, 20.50 Дакументальны праект (16+).
10.40 «Мядовы месяц».
11.10 «Дзяржаўная граніца. «Чырвоны пясок» (12+).
15.15, 16.50 «Паляўнічыя на караваны». Серыял (16+).
20.20, 23.05 «СТБ-спорт».
20.25 «Сталічныя падрабязнасці».
20.35 «Міншчына».
23.10 «Брыгада». Серыял (16+).

МІР

5.00, 3.00 Серыял «Школа выжывання ад адзінокай жанчыны з трыма дзецьмі ва ўмовах крызісу» [СЦ] (12+).
5.35, 10.10 Серыял «Балабон» [СЦ] (16+).
10.00, 13.00, 16.00, 18.30, 2.20 Навіны (бягучы радок).
13.15, 17.55 «Справы судовыя. Грошы вярніце!» (16+)
14.05, 16.15 «Справы судовыя. Бітва за будучыню» (16+).
15.10 «Справы судовыя. Новыя гісторыі» (16+).
17.05 «Міравое пагадненне» (16+).
18.50 «Слабае звяно» (12+).
19.40, 20.20 «Гульня ў кіно» (12+).
21.00, 21.50 «Назад у будучыню» (16+).
22.40 «Сусветныя гульні розуму» (12+).
23.10 Маст. фільм «Не было смутку» (12+).
0.25 «Наша кіно. Гісторыя вялікай любові» (12+).
0.50 Маст. фільм «Цырк» (0+).
2.35 «Спецыяльны рэпартаж» (12+).

РТР—Беларусь

6.05 «Новая раніца».
11.00, 14.00, 17.00, 20.00 Весткі.
11.30 «Аб самым галоўным» (12+).
12.40 «Кропкі над і» (16+).
14.30, 17.30, 21.00, 23.00 Беларусь. Навіны.
14.40 «60 хвілін» (12+).
17.40 Серыял «Тэрмінова ў нумар-2!» (16+).
21.20 Серыял «Чайкі» (12+).
22.10 Серыял «Марозава» (16+).
23.15 «Вечар з Уладзімірам Салаўёвым» (12+)

НТБ—Беларусь

6.00 «Астрапрагноз».
6.05, 7.15, 8.20, 13.30, 16.40, 19.55, 22.30, 23.35 Сёння. Галоўнае.
6.10 «Здарова здаровым быць!» (6+)
7.00 Сфера інтарэсаў.
7.30 «Я хачу гэта ўбачыць!» (6+)
8.00, 10.00, 13.00, 16.00, 19.00 Сёння.
8.35, 21.15 «НЗ.by».
8.55, 10.35 Баявік «Марскія д'яблы. Смерч» (16+).
12.05, 14.05 Серыял «Вуліцы разбітых ліхтароў» (16+).
13.35, 16.50 Надзвычайнае здарэнне.
17.10 «За гранню» (16+).
18.05 «ДНК» (16+).
20.10 Дэтэктыў «Пёс» (16+).
21.35, 22.35 Серыял «Зграя» (16+).
23.50 Серыял «Дэсант ёсць дэсант» (16+).

8 канал

7.00, 14.35, 18.40, 21.15, 1.25 «Надвор'е» + «Эрана».
7.05 Мультпарад. «Казачны патруль» (0+).
7.35 «Прыколы 13-й школы» (6+).
7.40 Серыял «Камісар Рэкс» (12+).
8.25 Дак. серыял «Як стаць тыранам».
8.55 Серыял «Ратавальнікі Малібу» (12+).
10.25 «Рэтра ТБ».
12.45 Серыял «Выдатнае стагоддзе» (16+).
14.40 Дзіцячы серыял «Хачу ў Парыж» (6+).
14.45 Мультпарад (0+).
15.20 Драма «Перасяленцы» (16+).
17.10 Серыял «Паляўнічыя на старажытнасці» (12+).
18.45 Трылер «Спецатрад «Альфа» (16+).
20.45 «Вечарніца» (0+).
21.00 «Салам алейкум, Беларусь!»
21.20 Драма «Дом Гучы» (16+).
23.50 Фантастыка «У ночы» (16+).

ВТБ

6.00 «Дурні і дарогі» (16+).
7.00 «Раніца з гумарам» (16+).
10.45 «Лаві момант» (16+).
11.45, 23.50 «КВЗ. Панашаму» (16+).
13.00, 2.40 «Проста кухня» (16+).
13.50 «Уральскія пельмені» (16+).
14.45, 0.05 Серыял «Дах свету» (16+).
15.40 Серыял «Вароніны» (12+).
17.25 Серыял «Кухня» (16+).
19.10 Серыял «Пастухай у мае дзверы» (16+).
20.00 Серыял «Класная Каця» (16+).
21.00 Баявік «План уцёкаў» (16+).
23.00 «Наш рамонт» (16+).
1.00 Серыял «Крамлёўскія курсанты» (12+).
3.30 «Адна за ўсіх» (16+).
4.45 «6 кадраў» (16+).

Культура

6.30, 7.00, 7.45, 8.30, 10.00, 15.00, 19.30, 23.40 Навіны культуры.
6.35 «Пешшу...»
7.05 Рускі стыль [СЦ].
7.40 «Неапаль — душа барока». Дак. фільм [СЦ].
8.40 Легенды сусветнага кіно.
9.10, 16.35 «Баязэт». Серыял [СЦ].
10.15 «Назіральнік».
11.10, 0.00 ХХ стагоддзе.
12.25, 22.25 «Спрут-2». Серыял [СЦ].
13.20 Раман у камені.
13.45 «Абсалютны слых».
14.30 «Бляск і горкія слёзы расійскіх імператрыц». Дак. серыял [СЦ].
15.05 Навіны. Падрабязна. Тэатр.
15.20 Пернікавы домік [СЦ].
15.50 «2 Вернік 2».
17.20 «Вялікія і маленькія».
19.45 «Галоўная роля».
20.05 Адкрытая кніга [СЦ].
20.30 «Добрай ночы, малыя!»
20.45 Лінія жыцця [СЦ].
21.40 «Энігма. Марына Віёці».
1.15 «Казачнае жыццё. Надзея Кашаверава». Дак. фільм [СЦ].
1.55 Канцэрт Барыса Беразоўскага ў БЗК.
2.40 «Першыя ў свеце».

Настальгія

6.00 «Быў час» (12+).
6.50, 8.35, 9.40, 11.30, 14.20, 15.40, 17.30, 21.40, 23.30, 1.00, 2.40, 3.40, 5.30 Музычная настальгія (12+).
7.30 Маст. фільм «Курыца» (18+).
9.00, 15.00, 21.00, 3.00 «Мінулы час» (12+).
10.00, 16.00, 22.00, 4.00 «Народжаныя ў СССР» (12+).
11.00, 17.00, 23.00, 5.00 «Блеф-клуб» (16+).
12.00 «Спяем, сябры!» (12+)
13.00 Маст. фільм «Небяспечныя гастролі» (16+).
18.00 «Ядовая субмарына» (18+).
19.05 Маст. фільм «Нічачка» (16+).
0.00 «СевАлогія» (18+).
1.30 Маст. фільм «Урокі ў канцы вясны» (18+).

EuroSport 1

4.00 Тэніс: турнір Вялікага шлема US Open. Жанчыны (6+).
5.30, 18.30 Тэніс: турнір Вялікага шлема US Open. Мужчыны (6+).
7.00, 14.30, 22.00 Веласпорт. Жанчыны (16+).
8.00, 9.30, 15.30, 22.45, 1.15 Веласпорт. Мужчыны (16+).
10.30, 17.00 Веласпорт. Камандная гонка з раздзельным стартам.
11.30 Гольф. Тэлечасопіс Discovery Golf (6+).
12.00 Тэніс. US Open. Агляд (6+).
13.00 Матагонкі на вынослівасць. EWC All Access (16+).
13.30, 0.15 Трыятлон: US Open (6+).
18.00, 23.45 Маўнцібайк (6+).
20.00 Тэніс: кубак Лэйвера, Бостан (6+).
21.05 Матагонкі на вынослівасць: чэмпіянат свету «Боль д'Ор» (6+).

Кінакамедыя

1.00 Бандыткі (16+).
2.50 Продак (16+).
4.20 Твае, мае і нашы (6+).
5.55 Чалавек эпохі Адраджэння (16+).
8.20 Тупы і яшчэ тупейшы-2 (16+).
10.20 Кракадзіл Дандзі (12+).
12.10 Афёра па-галівудску (16+).
14.00 Самы лепшы фільм-2 (16+).
15.35 Самы лепшы фільм-3-ДЭ (18+).
17.30 Занадта крута для цябе (16+).
19.30 Крутая Джорджыя (16+).
21.35 Прышэльцы (12+).
23.35 Дзе мая тачка, чувак? (12+)

ТБ3

6.00 Калекцыя «Беларусьфільма» (12+).
9.25, 22.25 «Агенцтва В.К.О.» (16+).
11.00 «Улегцы» (12+).
11.30 «Містычныя гісторыі» (16+).
13.10, 17.30 «Паралельны свет» (16+).
14.05 «Старац» (16+).
14.40, 19.30, 3.15 «Сляпая» (16+).
15.35, 20.30, 3.40 «Варажбітка» (16+).
16.30 «Паляўнічыя на прывідаў» (16+).
18.25 «Уіджы» (16+).
21.30 «Я ведаю твае сакрэты-4» (12+).
0.00 «Дзённік экстрасэнса» (16+).

0.55 «10 самых» (16+).
1.25 «Слёзы сонца» (16+).
4.30 «Суд ідзе». Дак. серыял (16+).

ТБ1000

5.50, 6.30, 17.25, 18.10 Элементарна (16+).
7.10, 0.50 Афера Томаса Краўна (16+).
9.05 Элізіум: рай не на Зямлі (16+).
11.00 Зорны шлях (16+).
13.05 Стартрэк: адплата (12+).
15.20 Стартрэк: бясконцасць (16+).
19.00 Звычка ажаніцца (16+).
21.10 Вясельны перапалох (12+).
23.00 Муж і жонка Морган ва ўцёках (16+).
2.40 Лара Крофт: калыска жыцця (12+).

ТБ1000 Рускае кіно

5.30 Смяшарыкі (6+).
6.05 Фіксікі (6+).
6.55 Смяшарыкі. Пін-код (6+).
7.35 Дублёр (16+).
9.00 Тэрмінова выйду замуж (16+).
10.55 Бабуля лёгкіх паводзін-2. Састарэлыя мсціўцы (16+).
12.30 Прабабуля лёгкіх паводзін. Пачатак (16+).
14.00 Дублёр (16+).
15.30 Канікулы прэзідэнта (16+).
17.10, 17.40, 18.05, 18.30 Апошні з Магікян (12+).
19.00 Роба (6+).
20.30 Прывід (6+).
22.30 Таты (6+).
0.20 Горка! (16+).
1.55 Горка!-2 (16+).
3.30 Шматпавярховік (16+).

National Geographic

6.00 Навуковыя глупствы (16+).
6.30, 7.20 Неверагодны доктар Пол (16+).
8.15, 9.05 У дзікай прыродзе з Беарам Грылсам (16+).
9.55, 10.45 Аўта-SOS (16+).
11.40, 12.30, 16.45 Дзікі тунец (16+).
13.20, 14.10, 19.15, 20.10, 2.05, 2.50 Расследаванні авіякатастроф (16+).
15.00, 15.50, 0.30, 1.20 Служба бяспекі аэрапорта (16+).
17.35 Еўропа з вышыні птушынага палёту (16+).
18.25, 18.50 Фабрыка ежы (16+).
21.00, 21.50, 3.35 Кантрабанда з Марыянай ван Зелер (16+).
22.45, 23.40 Міжнародны аэрапорт Дубай (16+).
4.25 Найцяжэйшы ў свеце рамонт (16+).
5.10 Гульні розуму (16+).

ЯСНАе

5.05 Серыял «Апостал» (12+).
6.50 Серыял «У чэрвені 41-га» (12+).
8.35 «Ясна аб футболе».
9.10 Серыял «1943» (12+).
10.40 Серыял «Люты» (16+).
12.20 Серыял «Чорны сабака» (12+).
13.50 Серыял «Па законах ваеннага часу-3» (12+).
15.35 Серыял «Непераможны» (16+).
17.20 Маст. фільм «Я — лялька» (16+).
19.05 Маст. фільм «Бумер» (16+).
21.00 «У адкрытым доступе».
21.30 Маст. фільм «Кікбаксёр» (16+).
23.10 Маст. фільм «Крымінальны квартэт» (16+).
0.40 Серыял «Корцік» (0+).
1.55 Маст. фільм «Папенка-сялянка» (12+).
3.45 Серыял «Паляванне на гаўляйтара» (12+).

У праграме магчымы змяненні. Перадрукоўка праграмы забаронена. [СЦ] – фільм трансліюецца са скрытымі субцітрамі.

НЕЧАКАНАЯ СУСТРЭЧА

Многае ў нашым жыцці мяняецца, а вось рубрыка «...Народ на правадзе!» на старонках «Звязды» і была, і ёсць, і, дасць бог, будзе яшчэ доўга радаваць чытачоў сваімі цікавымі гісторыямі! Бо як жа без яе, калі чалавек заўжды нешта робіць, стасуецца з іншымі людзьмі, жыве, а значыць, не можа не сумаваць, не здзіўляцца, не палохацца, не смяяцца... І прычыны тут самыя розныя.

Наш Трафімавіч, напрыклад, шмат дзе пабываў, шмат чаго пабачыў, бо нарадзіўся яшчэ перад вайной, падлеткам завербаваўся на лесапрацоўкі ў Карэлію, адтуль пайшоў у войска, пасля яго — у шахцёры (там, ва Украіне, і «палавіну» сваю сустрэў). А далей ужо Казахстан, цаліна, Узбекістан, будоўлі Наваполацка і вяртанне дамоў, на сваю малую радзіму, дзе да пенсіі працаваў трактарыстам.

Факт, што чалавеку ёсць што ўспомніць, ёсць што расказаць, а тым больш за сталом.

Гэтым разам мае жонка з цешчай яшчэ рыхтавалі яго — шчыравалі на кухні, мы ж сядзелі ў зале, разглядалі сямейны альбом. На здымку нашага дзядзькі Трафімавіч згледзеў надпіс, што зроблена гэта фатаграфія перад яго ад'ездам у Карэлію. «Во... Дык і я ж там быў — прызнаўся госць, — нахадзіўся па тамашніх сцежках».

Ну і далей амаль даслоўна:

— У сям'і нас пяцёра было: чатыры браты і сястрычка. А гады пасляваенныя, цяжкія. Праўда, галадаць мы не галадалі, бацька старшынёй калгаса быў, але ж працавалі, як тыя пчолкі, — ад цямна да цямна. Не падабалася мне гэта. Вось я і махнуў у тую Карэлію, а калі па шчырасці, дык проста ўцёк, збег з вёскі. Думаў, што недзе лягчэйшага хлеба знайду. Аж не, нумар не прайшоў: атрымалася, што я з агню ды ў прысак, бо на тых лесапрацоўках і дарослым дзядзькам нялёгка было, а я ж падлетак, падшыванец, можна сказаць. Каб завербавацца, пару гадоў сабе «прыпісаў». У выніку — ажно жылы рву, а норму не выконваю. Ды і ежы не хапала. А таму я што — як вольная хвілінка, дык адразу ў лес. Ягада хоць якая, а ўсё ж пажыва.

Дык вось прыкмеціў я неяк палянку. Малін там хоць засыпся! А ўжо ж як яны пахнуць — летам, сонцам, домам, маленствам (мы на ўзлеску жылі)...

Наеўся тады ад пуза! Назаўтра ўжо стаў перабіраць — шукаць найспялейшыя ды найбуйнейшыя. А задно прыкінуў, што іх на цэлы тыдзень можа хапіць. Сваёй палічыў я тую палянку...

Але ж аднойчы прыйшоў і чую з боку балотца яшчэ нейкі рух як быццам. Мне нават крыўдна стала. Кірую памалу ў бок канкурэнта (цікава ж на яго паглядзець), па дарозе ягады збіраю. Да чарговых руку працягнуў, кусцік расхінуўшы, а насустрач...

Глянуў і ледзь не самлеў: валасы дыбам сталі, ногі ў зямлю ўраслі: мядзведзь... За нейкі метр ад мяне...

Але ж таксама, відаць, спужаўся, бо застыў, вочы вылупіў...

Што запомнілася: у лапе ў яго разам з лісцем маліны ляжалі — і спелыя, і яшчэ зялёныя, а на іх мурашкі...

Колькі часу «лічыў» іх, не помню: можа, хвіліну, а можа, і пяць — з месца не зрушыўся. А вось мядзведзь паглядзеў на мяне ды знік у малініку.

Вось такая была сустрэча, — завяршыў расповед Трафімавіч. — Пасля яе недзе з тыдзень я ў лес не хадзіў. Толькі потым адважыўся, бо голад, як ні круці, а страшнейшы за любога звера.

Іван Букоўскі,

в. Шуневічы,
Глыбоцкі раён.

БАЦЬКІ І ДЗЕЦІ

...Крывічанка цётка Клава
Выглядае малажава,
Бо... да вечара
звідна
Упраўляецца адна:
Няма часу беднай Клаве
Пасядзець калі на лаве.
Праўда:
ёсць у цёткі дзеці,
Ды яны гуляюць дзесьці:
Мабыць, здуру, а не з гора
Трэба ехаць ім да мора.
Жываты панаядаць...
Не, каб маці памагаць!
...Вось зімой —
не тыя справы
Часта госцікі ў Клавы:
Хоць матуля не з заможных,
Але ўзяць там штосьці можна.

Ёсць кароўка і бычок,
На гарышчы — кумпячок,
Ну а ў склепе — скрыня сала,
Гарбузаў ляжыць навалам,
Горы бульбы з буракамі...
Былі б дзеці хамутамі,
Каб не ведалі пра гэта.
Вось і цешыцца кабета:
Хоць працуе вечна ў поце,
Не заўсёды ж у маркоце:
Ёсць пашана, ёсць і слава...
Будзь здаровай, цётка Клава!

Іван Астроўскі,

г. Мінск.

УБАЧЫЦЬ ПАРЫЖ І... АДЖЫЦЬ

У маіх знаёмых сям'я была як сям'я — з гараджан у першым пакаленні. Бацька пачынаў кар'еру інжынерам на буйным заводзе, жонка — бухгалтарам. Жылі як многія ў савецкі час: і на здымных кватэрах, і ў інтэрнатах, двух дзетак займелі — дачушку з сынком. Раслі яны паслухмянымі, вучыліся добра, але ж Танечка пры гэтым была першай памочніцай у бацькоў, а Вадзім (іх малодшанькі) анічога не рабіў: за кніжкамі сядзеў, нават сябры яму замянялі. «І добра! І правільна! — падтаквала маці. — Не трэба вадзіцца з рознай гальцьбой. Твой бацька вунь чаго дабіўся (ён сапраўды ледзь не дырэктарам стаў), дык і ты гэта зможаш... Толькі час не марнуй».

Вадзічак слухаў і рабіў высновы. Пасля школы паступіў у прэстыжную ВНУ, адтуль па студэнцкай праграме трапіў у Францыю. А ўжо далей былі Сарбона, бліскучая адукацыя, прэстыжная работа, грошы, кватэра...

Маці, карацей, не ведала, як галаву насіць, з языка яго не спускала. Усе вакол толькі і чулі, што «мой Вадзім ды мой Вадзім...» Дачкі ў жанчыны быццам не было, бо тая (ці ж не дурніца?) падалася ў настаўніцы. «Ну што гэта за прафесія? — абуралася маці. — Дырэктар школы і ўсё, стольвышэй, каб і хацеў, не праб'ешся!» — «А мне і не трэба, — адказвала Таццяна. — Хай іншыя «б'юцца», а я буду дзяцей вучыць»...

І з мужам, на думку маці, дачка «праляцела»: пабралася са сваім аднакурснікам, прычым (вось гэта цешча ледзь перажыла) «калгаснікам» (выхадцам з вёскі). Горш за тое, у дом яго прывяла! (Ну сапраўды, не туляцца ж сям'і па чужых кутах, калі маці адна (бацька рана памёр) чатыры пакоі займае)...

Прыйшлося разам пажыць. І чаго тады не наслухацца: зяць і хамутом апошнім быў, і галадранцам, і хамам, і нуўдачнікам...

Каб на асобную кватэру, машыну і сям'ю болей грошай зарабляць, у дальнабойшчыкі падаўся. Аднак цешчы ўсё роўна не дагадзіў, бо яе ж Вадзімка (не бяда, што сюды не едзе, што ніколі нічога не прышле) вунь дзе працуе, вунь як жыве... «Дык у чым загвоздка, Дар'я Рыгораўна? — смяецца неяк зяць. — Рабіце візу — як толькі рэйс у Парыж, завязу вас да вашага Вадзіма. Нават пакінуць магу, калі пажадаеце!»

...І што вы думаеце? «Накаркаў»: здарылася такая аказія! Усё супала: і візы ў жонкі з цешчай былі, і граніцы яшчэ адкрытыя, і дзеці прыладкаваныя... Бацькі з бабуляй без ніякіх прыгод дабраліся да Парыжа.

Вадзім сустрэў іх, на таксоўцы адвёз у прыгарад у спецыяльна знятую кватэрку. Дар'я Рыгораўна толькі вокам яе акінула, — заявіла: «Ты, Таня тут заставайся са сваім Віцькам, а я да Вадзіма паеду».

Таксі яшчэ каля пад'езда стаяла, так што яны адразу і з'ехалі.

Адзінае — ненадоўга: праз гадзінку-другую бачыць дачка, што тая машына зноў пад акном... І маці на парог — але ціхая-ціхая. Моўчкі памылася і ўляглася спаць — тварам да сцяны.

Таня з мужам разумеюць, што з ёю нешта не так, але ж пытанняў не задаюць.

Матуля нараніцу сама расплакалася, сама расказала, што ў Вадзіма не было ёй «ні прывету, ні абеду». Нявестка толькі кіўнула ды пайшла ў свой пакой, унук са свайго толькі вызірнуў... І сынок яе, Вадзім, не лепей сябе павёў. Сказаў: «Ну вось, мама, ты паглядзела, як я жыву, а зараз я адвязу цябе да тваіх, на кватэру». — «Хоць бы кавы якой наліў ці кубак вады з дарогі!» — плакала Дар'я Рыгораўна, а разам з ёю — і Таня. — Багацей няшчасны...» — «Ат, далося вам ягонае багацце! Сам нажываў, хай сам спажывае, — даводзіў ім Віктар. — Мы і без яго абыдземся! У мяне сёння пагрузкі не будзе, мову французскую ведаю, так што Парыж вам паказаць змагу. Кавай таксама напаю, з круасанамі. І падарункі купім. Не бойцеся, не прападзём!».

І сапраўды: нахадзіліся яны, налюбаваліся, бо яшчэ і наступны дзень у Віктара быў свабодны.

А потым наступіў час вяртацца. Вадзім прыехаў праводзіць іх, а перад гэтым сказаў: «Аплату таксоўкі я бяру на сябе, а жыллё — прабачце: дзве часткі з вас, Таня і Віця, трэцяя, мама, — з цябе».

Дабіў, карацей, жанчыну. Усю дарогу дамоў яна ехала моўчкі, але ж потым свайго сына да нябёс не ўзносіла. І ў госці да яго болей не рвалася. А вось да Віктара з Таняй, да іх дзяцей зачасціла: не лічыла больш галадранцамі ды няўдачнікамі — расплюшчыла вочы, можна сказаць, аджыла... А хоць бы і нарэшце.

Л. Казакова,

г. Магілёў.

Рубрыку вядзе Валянціна ДОЎНАР.

Неасабісты суб'ектыў

ПРА АДЗІНСТВА

І пра тое, чаму яно сёння тоеснае слову «шчасце»

Дзень народнага адзінства я буду адзначаць у месцы сімвалічна-гістарычным — на былым памежжы: кіруючы ў родную вёску з аўтобуса, не спяшаючыся, перайду з колішняй Заходняй Беларусі ва Усходнюю. Чаму «колішняй»? Таму што гэта «заходняя-ўсходняя» павінна назаўжды застацца толькі ў гістарычных нарысах ды дакументах. Беларусь — адна. Адзіная ва ўсіх сэнсах гэтага слова на нашай мове. Выбачайце за патэтыку, але свята заўтра ў нас маладое. Яму пакуль патрэбен весь гэты «непатрэбны», як скажуць скептыкі, антураж. Лозунгі і патэтыка, ідэалогія, калі хочаце. Толькі так гэта дата, гэты дзень стане ў нашай свядомасці святочным. Такая чалавечая псіхалогія, так вучыць гісторыя. Людзі па сутнасці сваёй не мяняюцца.

Мы паспрабавалі ўжо па-іншаму — без лозунгаў і патэтыкі, сарамліва, каб, крый божа, не пакрыўдзіць каго. Не асабліва расказваючы пра сваё, але з паважлівай уважлівасцю слухаючы чужое, яшчэ і спагадліва ківаючы ў адказ. Гасцінна расчыняючы дзверы ўсім, нават тым, хто зусім нядаўна выбіваў гэтыя дзверы нагой, здзекаваўся, прыніжаў, забіваў... Мы ўсім сваім выглядам паказвалі, што даравалі. Але дараваць — не значыць забыцца і адрачыся ад таго, што было важным.

Вынік вельмі яскрава і балюча паказаў 2020 год. Але, мне здаецца, трывожныя званочкі былі яшчэ раней, мы іх проста не заўважалі, дакладней, рабілі выгляд, што не заўважаем. Я вось зараз прыгадваю адну надзвычай складаную размову з маладой сваячкай, якая ну вельмі хацела атрымаць «карту паляка», яшчэ тады, як толькі гэта магчымасць была абвешчана. Яна прыгадала «памежную» біяграфію нашай сям'і і, спрабуючы знайсці хоць якую зачэпку, пачала пытацца ў мяне пра магчыму радню ў Польшчы. Так, сапраўды, бабулін ці то стрыечны, ці то траюрадны брат пасля вайны пераехаў туды, але ж гэта не падстава фактычна называцца палякам і за падачку ў выглядзе беспраблемнага атрымання візы і нейкіх прэферэнцый у працаўладкаванні, па сутнасці, адмаўляцца ад Радзімы. У нашым выпадку гэта выглядала яшчэ як здрада папярэднім пакаленням сям'і, якія ўпарта, нягледзячы на тое, што спрадвеку былі каталікамі, усюды запісвалі сябе беларусамі... Размова наша скончылася тым, што я пачула ў адказ на ўсе свае довады: «Ну, з табой усё зразумела, ты ж у нас ідэолаг». Гучала як абраза, бо так, мы самі вінаватыя, што для многіх сённяшніх трыццаці-трыццаціпяцігадовых «ідэалогія» — слова амаль непрыстойнае.

Так, мы вінаватыя і ў тым, што яны, трыццаці-трыццаціпяцігадовыя, калі пачынаем гаварыць пра штосьці добрае, што было за савецкім часам, абурана парыруюць: «Не згадвайце мне гэты «савок»!» І ў тым, што яны, прыйшоўшы на «Яму» — месца масавага расстрэлу яўрэяў, спявалі «Магутны Божа» — словы, якія напісала калабарацыяністка, якая актыўна супрацоўнічала з фашыстамі (выбачайце, што пішу пра гэта не першы раз, але для мяне асабіста гэта адно з самых моцных абураных уражанняў таго няпростага 2020-га). І ў тым, што і сёння яны, нават не пярэчачы і не робячы ніякіх супрацьпраўных дзеянняў, панура маўчаць або з'едліва ўсміхаюцца, калі чуюць пра тое, што маглі страціць два гады таму, пра тое, наколькі важна зберагчы тое, што маем сёння, пра гістарычную памяць і народнае адзінства, якія сёння — не ідэалогія і не патэтыка, а ўмова выжывання...

Але — і вось яно, самае галоўнае і складанае — гэтыя маўклівыя скептыкі са з'едлівымі ўсмешкамі — не іншапланецяне, не іншаземцы, яны нашы любімыя дзеці, унукі, пляменнікі, хрэснікі, малодшыя браты і сёстры. Іх не выкрасліш з жыцця, не адрачэшся. І вось у гэтым кантэксце таксама трэба гаварыць і думаць пра адзінства. Бо ў колькіх сем'ях пасля 2020-га не стала ладу, у колькіх сем'ях дзеці перасталі шчыра размаўляць з бацькамі, а хтосьці і рассварыўся і не размаўляе зусім. Гэта ёсць, гэта балючая і няпростая тэма, але пра яе трэба гаварыць. Бо адзінства народа, адзінства краіны немагчымае без гэтага адзінства «лакальнага маштабу». Бо для кожнай асобна ўзятай сям'і адсутнасць менавіта гэтага, лакальнага, адзінства — нават не няшчасце (стан аднамомантны), а нешчаслівасць (стан пастаянны). А ці шмат могуць нешчаслівыя людзі, ці шмат ад іх карысці і ў сям'і, і ў дзяржаве?

І нам трэба прызнаць гэта і зразумець, што яно само не разыдзецца. І спакойна (хоць «спакойна» — складана, амаль немагчыма, але — трэба, ды хтосьці ж павінен быць старэйшым і разумнейшым) размаўляць, тлумачыць, пераконваць. Шукаць кропкі судакранання, тое, што нас сапраўды аб'ядноўвае, — любоў (яна ж нікуды не падзелася, мы проста пра яе забыліся), спагада, агульныя простыя каштоўнасці, інтарэсы і ўспаміны. Станавіцца, калі хочаце, ідэолагам, выпраўляць «касякі», якія ўзніклі ў многім з-за нашага маўчання, абыякавасці, сарамлівасці. Гэта штодзённая нялёгкая праца, але ж мы не хочам быць няшчаснымі, мы ж хочам жыць у шчаслівай краіне, праўда? І гэта праца ўдзячная, яна абавязкова дасць вынік, бо не чужыя ж людзі, бо жывём у адным доме.

І тады сапраўды ўсе гэтыя «заходнія-ўсходнія», «свядомыя-несвядомыя» і іншыя не намі прыдуманыя супрацьпастаўленні застануцца ў гістарычных нарысах і дакументах.

Алена ЛЯЎКОВІЧ.

ИЗВЕЩЕНИЕ О ПРОВЕДЕНИИ АУКЦИОНА

Государственное предприятие «Минский областной центр инвестиций и приватизации» (организатор аукциона) по поручению ОАО «Купала-Агро» (продавец) проводит открытый аукцион по продаже

ЗДАНИЯ СКЛАДА ЯДОХИМИКАТОВ

общей площадью 498,5 кв. м с инв. № 630/С-82616, расположенного на земельном участке с кадастровым номером 623800000098004662 (право постоянного пользования) площадью 0,0988 га по адресу: Минская область, Молодечненский район, Радошковичский с/с, 7, вблизи д. Декшняны.

Начальная цена с НДС (20 %) – **43 560,00 бел. руб.**
Задаток 10 % от начальной цены – **4 356,00** бел. руб.
Задатки перечисляются на р/с № BY55BPSB30121082600169 330000 в ОАО «Сбер Банк», г. Минск, ул. Чкалова, 18/1, БИК BPSBBY2X, УНП 690324015, код платежа – 40901, код категории платежа OTHR, государственное предприятие «Минский областной центр инвестиций и приватизации».

Договор купли-продажи должен быть подписан в течение 10 (десяти) рабочих дней после проведения аукциона. Оплата объекта производится в течение 30 (тридцати) банковских дней со дня заключения договора купли-продажи, если иное не предусмотрено договором купли-продажи.

Победитель (единственный участник) аукциона оплачивает Организатору аукциона вознаграждение за организацию и проведение торгов, включающее затраты на организацию и проведение результативного аукциона, в размере 5 (пяти) процентов от окончательной цены продажи предмета аукциона, а также возмещает затраты на публикацию в СМИ.

Порядок проведения аукциона и оформления участия в торгах оговорен в условиях его проведения, размещенных на сайте организатора торгов **www.rlt.by.**

Аукцион состоится **18.10.2022 в 12.00** по адресу: г. Минск, ул. Чкалова, 5, каб. 324. Заявления на участие и необходимые документы принимаются по **17.10.2022** до **16.00** по указанному адресу.

Тел.: (8017) 516-80-65, 516-80-64, (8029) 102-21-17.
Тел. для осмотра (8029) 199-12-96.

УНП 600027831

Могилевский филиал
РУП «Институт недвижимости и оценки»
информирует о проведении 04.10.2022 аукциона по продаже имущества
ОАО «Могилевоблавтотранс»

Лот № 1: изолированное помещение с инв. № 700/D-148770 – помещение № 2, пл. – 534,3 кв. м, с асфальтобетонным покрытием пл. 599,2 кв. м, расположенное по адресу: Могилевская обл., г. Могилев, ш. Гомельское, 5/2-2.
Начальная цена продажи: 122 880,00 бел. рублей с уч. НДС.

Лот № 2: Изолированное помещение с инв. № 700/D-148771 – помещение № 3, пл. – 1009,7 кв. м, с асфальтобетонным покрытием пл. 717,2 кв. м, расположенное по адресу: Могилевская обл., г. Могилев, ш. Гомельское, 5/2-3.
Начальная цена продажи: 273 720,00 бел. рублей с уч. НДС.

Отдельные земельные участки на вышеуказанные изолированные помещения не выделялись.

Аукцион состоится 04 октября 2022 года в 11.00 по адресу: г. Могилев, ул. Первомайская, 77, к. 352.
Извещение о проведении аукциона размещено на сайте Организатора аукциона ino.by.
Организатор аукциона: **Могилевский филиал РУП «Институт недвижимости и оценки»,** УНП 190055182, г. Могилев, ул. Первомайская, 77, к. 352, Mogilev@ino.by.
Доп. информацию можно получить по тел.: **+375222-72-41-14, +37529-624-26-25, +37529-550-09-56** и на сайте **ino.by**

ВНИМАНИЮ ПРЕДПРИЯТИЙ, ОРГАНИЗАЦИЙ И ИНДИВИДУАЛЬНЫХ ПРЕДПРИНИМАТЕЛЕЙ!

Комитетом государственного имущества Гродненского областного исполнительного комитета проводятся аукционы по продаже неиспользуемого имущества, находящегося в собственности Волковысского района

К ПРОДАЖЕ ПРЕДЛАГАЮТСЯ:

1) Объекты бывшего военного городка, комплекс № 1: здание контрольно-технического пункта, заправочного пункта, хранилищ техники, эстакады автомобильные с инженерными сетями, объектами благоустройства по ул. Красноармейской, 53, 53/1-53/13 в г. п. Россь Росского с/с Волковысского района.
Начальная цена предмета аукциона – 16 базовых величин.
Размер задатка – 1 базовая величина.

2) Объекты бывшего военного городка, комплекс № 3: пункт технического обслуживания и ремонта с пристройкой, здание АЗС № 29, столярная мастерская с инженерными сетями, объектами благоустройства около г. п. Россь Росского с/с, 33, 33/1, 33/2 Волковысского района.
Начальная цена предмета аукциона – 6 базовых величин.
Размер задатка – 1 базовая величина.

3) Объекты бывшего военного городка, комплекс № 4: бытовой домик АЭР; склад НЗ с подвалом и боксом на 10 м/м и мощением; гараж техники с котельной, пристройкой, площадкой; контрольно-технический пункт парка АЭР с наружной водопроводной сетью около г. п. Россь Росского с/с 39, 39/1, 39/2, 39/3 Волковысского района.
Начальная цена предмета аукциона – 5 базовых величин.
Размер задатка – 1 базовая величина.

4) Объекты бывшего военного городка, комплекс № 11: медпункт, штаб с пристройкой и 2-мя террасами, штаб с пристройкой с инженерными сетями, объектами благоустройства по ул. Красноармейской, 51, 51/1, 51/2 в г. п. Россь Росского с/с Волковысского района.
Начальная цена предмета аукциона – 7 базовых величин.
Размер задатка – 1 базовая величина.

Аукцион состоится – **13.10.2022 г. в 11.00.**
Заявки на участие в аукционе принимаются по адресу: г. Гродно, ул. 17 Сентября, 39.
Последний день подачи заявлений на участие в аукционе – **07.10.2022 г. до 16.00**.

1) Здание нежилое по ул. Матросова, 3 в г. п. Россь Волковысского района.
Начальная цена предмета аукциона – 4 базовые величины.
Размер задатка – 1 базовая величина.
Аукцион состоится – **13.10.2022 г. в 11.30.**
Заявки на участие в аукционе принимаются по адресу: г. Гродно, ул. 17 Сентября, 39.
Последний день подачи заявлений на участие в аукционе – **07.10.2022 г. до 16.00.**

Подробная информация по телефонам:
в городе Волковыске 8 (01512) 5 13 44, 2 06 03;
в городе Гродно 8 (0152) 62 39 11, 62 39 24, 62 39 23, 62 39 31.
Дополнительная информация размещена на сайте:
https://au.nca.by

УНП 500042135

Гродненский филиал РУП «Институт недвижимости и оценки»

ИЗВЕЩАЕТ О ПРОВЕДЕНИИ ПОВТОРНОГО АУКЦИОНА

ЛОТ 1: капитальное строение, инв. № 400/С-159346 (назначение – здание многофункциональное, наименование – здание административно-торгового и общественного питания), площадью 1 564,50 кв. м, г. Гродно, ш. Озерское, 43 и пожарная сигнализация ГР0000253.

Лот № 1 расположен на земельном участке, кадастровый № 440100000001008366, площадью 0,1170 га (назначение – земельный участок для обслуживания здания многофункционального), находящемся по адресу: г. Гродно, ш. Озерское, 43.
Начальная цена продажи – 777 843,54 руб. (семьсот семьдесят семь тысяч восемьсот сорок три рубля пятьдесят четыре копейки) с учетом НДС.
Сумма задатка – 77 784 руб. (семьдесят семь тысяч семьсот восемьдесят четыре рубля)

Продавец – Гродненский городской филиал Гродненского областного потребительского общества, 230001, г. Гродно, ул. Суворова, 298, тел. 8-0152-52-02-88

Организатор торгов – Гродненский филиал РУП «Институт недвижимости и оценки», г. Гродно, ул. Врублевского, д. 3, каб. 209, тел. 55-87-70

Условия проведения аукциона: оплату за приобретаемый объект производить путем перечисления денежных средств на расчетный счет Продавца, а также иными способами, не противоречащими действующему законодательству Республики Беларусь; расходы по государственной регистрации договора купли-продажи, перехода права собственности возлагаются на Покупателя; право собственности переходит к Покупателю после полной оплаты, передачи объекта и государственной регистрации данного права в РУП «Гродненское агентство по государственной регистрации и земельному кадастру»; документом, подтверждающим передачу имущества, является акт приема-передачи.
Условия оплаты – по договоренности сторон. Срок заключения договора купли-продажи – не позднее 20 рабочих дней с момента подписания протокола аукциона

Номер р/с для перечисления задатка – BY44BLBB30120500833225 001001 в Дирекции ОАО «Белинвестбанк» по Гродненской области, код банка BLBBBY2X, УНП 500833225

Аукцион состоится 11 октября 2022 г. в 11.00 по адресу: Гродненская область, г. Гродно, ул. Врублевского, 3

Порядок регистрации в качестве участника аукциона и правила проведения аукциона содержатся на сайте организатора аукциона https://grino.by/aukcion.
Объявление о проведении первого аукциона было размещено в газете «Звезда» от 06.07.2022 г.

Заявления на участие в аукционе принимаются по адресу: г. Гродно, ул. Врублевского, 3, каб. 208, с 8.30 до 17.30 (понедельник – четверг) и с 8.30 до 16.30 (пятница). Обед с 12.30 до 13.18

Последний день приема заявлений – 07 октября 2022 г. до 15.00

Телефон для справок: 55-87-71 – Гродненский филиал РУП «Институт недвижимости и оценки», https://grino.by/aukcion/

Гродненский филиал РУП «Институт недвижимости и оценки»

ИЗВЕЩАЕТ О ПРОВЕДЕНИИ АУКЦИОНА

ЛОТ 1: капитальное строение, инв. № 420/С-52817 (назначение – здание специализированное складов, хранилищ, наименование – здание склада), площадью 806,5 кв. м, расположенное по адресу: г. Лида, ул. 8 Марта, 28А.

ЛОТ 1 расположен на земельном участке с кадастровым номером 423650100007001037 (назначение – для обслуживания здания склада), площадью 0,1290 га по адресу: г. Лида, ул. 8 Марта, 28А. Земельный участок имеет ограничения (обременения) прав в использовании: земельный участок, расположенный в охранной зоне сетей и сооружений водоснабжения, код – 13,4, площадью 0,0136 га.
Начальная цена продажи – 116 400 руб. (сто шестнадцать тысяч четыреста рублей) с учетом НДС.
Сумма задатка – 11 640 руб. (одиннадцать тысяч шестьсот сорок рублей)

Условия аукциона:
- возмещение победителем аукциона (лицом, приравненным к победителю аукциона) затрат Продавца по проведению независимой оценки объекта в размере 429 руб.;
- возмещение победителем аукциона (лицом, приравненным к победителю аукциона) затрат Продавца за составление выписки из регистрационной комиссии о правах (ограничениях и обременениях) прав на объект в размере 29,0 руб.;
- возмещение победителем аукциона (лицом, приравненным к победителю аукциона) затрат Продавца на организацию и проведение аукциона, в том числе затрат по уплате вознаграждения организатору аукциона в размере 5 % от конечной цены продажи объекта

Продавец – открытое акционерное общество «Лидская обувная фабрика», 231300, Республика Беларусь, Гродненская обл., г. Лида, ул. Фабричная, 6, тел. 8 (0154) 52-16-61

Организатор торгов – Гродненский филиал РУП «Институт недвижимости и оценки», г. Гродно, ул. Врублевского, д. 3, каб. 209, тел. 55-87-70

Условия оплаты – по договоренности сторон. Срок заключения договора купли-продажи – не позднее 20 рабочих дней с момента подписания протокола аукциона

Номер р/с для перечисления задатка – BY44BLBB30120500833225 001001 в Дирекции ОАО «Белинвестбанк» по Гродненской области, код банка BLBBBY2X, УНП 500833225

Аукцион состоится 17 октября 2022 г. в 11.00 по адресу: Гродненская область, г. Гродно, ул. Врублевского, 3, 209

Порядок регистрации в качестве участника аукциона и правила проведения аукциона содержатся на сайте организатора аукциона https://grino.by/aukcion/

Заявления на участие в аукционе принимаются по адресу: г. Гродно, ул. Врублевского, 3, каб. 209, с 8.30 до 17.30 (понедельник – четверг) и с 8.30 до 16.30 (пятница). Обед с 12.30 до 13.18

Последний день приема заявлений – 13 октября 2022 г. до 15.00

Телефон для справок: 55-87-71 – Гродненский филиал РУП «Институт недвижимости и оценки», https://grino.by/aukcion/

ИЗВЕЩЕНИЕ О ПРОВЕДЕНИИ ЭЛЕКТРОННЫХ ТОРГОВ

Организатор аукциона/ оператор	**ООО «ИПМ-Консалт оценка», г. Минск, ул. Мележа, 5/2, пом. 1703, оф. 4б, www.ipmtorgi.by**
Продавец	**ИП Халимончевич А.А., 220125, Минская обл., Минский р-н, д. Копище, ул. Авиационная, д. 5, кв. 48**

Предмет электронных торгов: оборудование, бывшее в употреблении

Станок токарно-винторезный 1М63,

1978 г. в., инв. № 2157,
расположенный по адресу: г. Витебск, пр-т Фрунзе, 83

Начальная цена, без НДС – 10 000,00 бел. руб.
Шаг аукциона: 5 % от текущей цены

Задаток 10 % от начальной цены предмета электронных торгов в белорусских рублях (BYN) перечисляется на счет BY92BELB 3012004835008022600 0 в ОАО «Банк БелВЭБ», г. Минск, ул. Мясникова, 32; БИК BELBBY2X; ОКПО 378531865000, получатель платежа – ООО «ИПМ-Консалт оценка», УНП 191224638.

Срок подписания договора купли-продажи: 5 (пять) рабочих дней после подписания протокола электронных торгов

Условия оплаты предмета электронных торгов: 5 рабочих дней с даты заключения договора купли-продажи

Электронные торги проводятся в соответствии с регламентом электронной торговой площадки «ИПМ-Торги», размещенным по адресу: www.ipmtorgi.by. **Ответственность** участника аукциона, его **права и обязанности**, **штрафные санкции** прописаны в **соглашении** о правах и обязанностях сторон в процессе подготовки и проведения аукциона. Данное соглашение является договором присоединения и размещается на странице лота во вкладке «Документы» по адресу: www.ipmtorgi.by. Страница лота по указанному адресу содержит также информацию о типе торгов и общих правилах их проведения. Победителем аукциона признается участник, предложивший максимальную цену

Победитель электронных торгов либо единственный участник электронных торгов, согласившийся повысить начальную цену предмета электронных торгов на 5 %, обязан возместить организатору торгов затраты на их проведение и оплатить вознаграждение **10 %** от цены продажи лота в течение 3 рабочих дней после проведения электронных торгов

Организатор электронных торгов имеет право снять предмет аукциона с электронных торгов в любое время до момента определения победителя электронных торгов без объяснения причин снятия

Дата и время начала и окончания электронных торгов: с 11.00 до 13.00 17.10.2022 г.
Торги продлеваются на 10 минут с момента подачи ставки, в случае если ставка поступила менее чем за 10 минут до окончания торгов

Дата и время окончания приема заявок: заявки на участие в электронных торгах принимаются по **14.10.2022 г.** до 17.00 на ЭТП «ИПМ-Торги» по адресу: www.ipmtorgi.by

Контактные данные	**Тел.: +375 17-280-36-37; +375 (29) 317-95-42; +375 (44) 704-92-06 E-mail: info@ipmtorgi.by**

ЗАО «БелБанкротАукцион»,

организатор торгов по продаже имущества **Частного предприятия «КРЕОЛА ПЛЮС»** (УНП 790850154), объявляет о проведении **27.09.2022 г.** в 09.00 публичных торгов в электронной форме.
Адрес нахождения имущества: г. Бобруйск, ул. Ново-Шоссейная, 47А.
Перечень имущества и информация об условиях торгов размещены на сайте электронной торговой площадки:
bankrottorg.by.

ОАО «Амкодор-Белвар»

220005, г. Минск, проспект Независимости, 58

ИЗВЕЩЕНИЕ О СОЗЫВЕ ВНЕОЧЕРЕДНОГО ОБЩЕГО СОБРАНИЯ АКЦИОНЕРОВ

Собрание состоится 28.09.2022 г. в 15.00 по адресу: г. Минск, проспект Независимости, 58, зал заседаний ОАО «Амкодор-Белвар» (корпус № 30, 3-й этаж)

Регистрация участников собрания производится в день и по месту проведения собрания с 14.00 до 14.55. Орган, созывающий собрание: Совет директоров. Основание созыва собрания – собственная инициатива Совета директоров ОАО «Амкодор-Белвар».

Регистрация лиц, имеющих право на участие в собрании, осуществляется при предъявлении ими документов, подтверждающих их личность и полномочия. При регистрации акционеры предъявляют документ, удостоверяющий личность; представители акционеров предъявляют документ, удостоверяющий личность, и подтверждают свои полномочия надлежащим образом оформленной доверенностью (договором) (руководители юридических лиц – акционеров – документом, подтверждающим статус руководителя)

Повестка дня:
1. О заключении договора о присоединении Унитарного предприятия «Амкодор-Радиан» к ОАО «Амкодор-Белвар» и наделении полномочиями на его подписание.
2. Об утверждении договора о присоединении Унитарного предприятия «Амкодор-Радиан» к ОАО «Амкодор-Белвар».
3. Об утверждении передаточного акта Унитарного предприятия «Амкодор-Радиан».
4. О внесении изменений и дополнений в устав ОАО «Амкодор-Белвар» и утверждение его в новой редакции.

С информацией (материалами), подлежащей представлению акционерам при подготовке к проведению собрания, акционеры могут ознакомиться ежедневно (кроме субботы и воскресенья) начиная с 19.09.2022 в бухгалтерии ОАО «Амкодор-Белвар» (г. Минск, проспект Независимости, 58) с 9.00 до 16.00, а в день проведения собрания – по месту его проведения.

УНП 100363840

Совет директоров ОАО «Амкодор-Белвар»

ИНФОРМАЦИЯ О ПРОВЕДЕНИИ АУКЦИОНА

Государственное предприятие «Минский областной центр инвестиций и приватизации» (организатор аукциона, место нахождения: г. Минск, ул. Чкалова, 5, каб. 321, тел. 017 516-80-61), по поручению **Смолевичского районного исполнительного комитета** (продавец, место нахождения: г. Смолевичи, ул. Советская, 125, тел.: 801776 27-633), **проводит открытый аукцион**

ПО ПРОДАЖЕ ИЗОЛИРОВАННОГО ПОМЕЩЕНИЯ с инв. № 614/D-15581 (наименование – помещение спортивного назначения № 2) общей площадью 187,7 кв. м,

расположенного по адресу: Минская область, г. Смолевичи, ул. Советская, 134, сведения о земельном участке: кадастровый номер 624850100003000840, площадь 0,2860 га ***(право аренды до 05.06.2061, доля в праве 7/50).***

Начальная цена без НДС – **145 625,24 бел. руб.**
Задаток 10 % от начальной цены – **14 562,00** бел. руб.
Информация о торгах опубликована на сайтах: minsk-region.gov.by, rlt.by, gki.gov.by, rlt.by.
Аукцион состоится **19.10.2022** в **12.00** по адресу: г. Минск, ул. Чкалова, 5, каб. 324.
Заявления на участие и необходимые документы принимаются по **17.10.2022** до **17.00** по указанному адресу **в каб. 320.**
Тел.: (8017) 516-80-65, 516-80-64, (8029) 102-21-17, (8029) 136-31-11.
Тел. для осмотра 8 (01776) 287 81.

УНП 600014139

ИЗВЕЩЕНИЕ О ПРОВЕДЕНИИ ОТКРЫТОГО АУКЦИОНА

Организатор аукциона, оператор ЭТП	**ООО «Расантехторг», г. Минск, ул. Беды, 33, помещение 339. Адрес ЭТП: www.torgi24.by**
Продавец	**ОАО «Столбцовский РКБО» Минская область, г. Столбцы, ул. Я. Коласа, 28**

Предмет электронных торгов:

Лот	Наименование (назначение)	Начальная цена с НДС (бел. руб.)
916	Имущество согласно приложению № 1, состоящее из 33 позиций	2 910,66

расположенное по адресу: Минская обл., Столбцовский р-н, ул. Социалистическая, 55, с полным списком имущества можно ознакомиться на торговой площадке: **www.torgi24.by**

Размер шага составляет **5 %** от начальной цены лота

Задаток 10 % от начальной цены предмета электронных торгов в белорусских рублях (**для каждого лота**) перечисляется на р/с BY56UNBS30120893600010000933 в ЗАО «БСБ Банк», код UNBSBY2X, г. Минск, пр-т Победителей, 23/3, УНП 191514793, получатель: ООО «Расантехторг»

Срок подписания договора купли-продажи: 15 (пятнадцать) рабочих дней после электронных торгов

Условия оплаты предмета электронных торгов

Победитель торгов (претендент на покупку) обязан оплатить предмет аукциона в соответствии с договором купли-продажи, но не позднее 30 (тридцати) дней со дня проведения торгов, если иной срок не установлен собранием (комитетом) кредиторов

Победитель аукциона (претендент на покупку) обязан возместить затраты на проведение торгов и оплатить вознаграждение организатору аукциона в размере **10 %** от цены продажи лота в течение 5 (пяти) дней со дня проведения аукциона. Затраты на организацию и проведение электронных торгов составили: по лоту (для каждого лота) – не **более 450,00 бел. руб.**

Дата и время начала торгов: 17.10.2022 в 09.00.
Дата и время окончания торгов: 17.10.2022 в 16.00

Для участия в торгах необходимо подать заявку и пройти регистрацию в качестве участника торгов на торговой площадке: **www.torgi24.by**. Прием документов на участие в торгах осуществляется организатором торгов ООО «Расантехторг» на электронную почту: **info@torgi24.by**. Срок приема заявлений на участие в торгах и оплаты задатка – с **16.09.2022 по 14.10.2022** с 9.00 до 17.00

Контактные данные: +375 (29) 607-79-50; +375 (29) 607-22-87. E-mail: info@torgi24.by

ИЗВЕЩЕНИЕ О ПРОВЕДЕНИИ ЭЛЕКТРОННЫХ ТОРГОВ ПО ПРОДАЖЕ ЗЕМЕЛЬНОГО УЧАСТКА В ЧАСТНУЮ СОБСТВЕННОСТЬ

Организатор электронных торгов: Дукорский сельский исполнительный комитет, Минская обл., Пуховичский р-н, аг. Дукора, ул. Речная, 14, тел.: (801713) 63935, 99436, 8 (029) 2424313).
Оператор электронной торговой площадки: открытое акционерное общество «Белорусская универсальная товарная биржа»
Электронный адрес электронной торговой площадки: www.et.butb.by
Дата проведения электронных торгов: **20 октября 2022 года.**
Время проведения электронных торгов устанавливается ОАО «Белорусская универсальная товарная биржа» на электронной торговой площадке «БУТБ-Имущество»

Адрес земельного участка	Кадастровый номер; целевое назначение земельного участка; вид права	Площадь земельного участка, га	Инженерная инфраструктура (возможность подключения)	Начальная цена (рублей)	Задаток (рублей)	Расходы по подготовке документации (рублей)
Минская область, Пуховичский р-н, аг. Дукора, ул. Полевая, уч. 17	624483402101001704, строительство и обслуживание одноквартирного жилого дома; частная собственность	0,1500	Сети электроснабжения, водоснабжения, газоснабжения	20 000,00	2000,00	1799,00 + стоимость объявления в СМИ и ЭТП

Задаток для участия в электронных торгах перечисляется на текущий (расчетный) счет № BY60AKBB30120000066940000000 в ОАО «АСБ Беларусбанк» в г. Минск, код AKBBBY2X, УНП 190542056, получатель платежа – ОАО «Белорусская универсальная товарная биржа». **Срок внесения задатка** – до подачи заявления на участие в электронных торгах. Назначение платежа: внесение суммы задатка на участие в торгах. Окончание приема заявлений на участие в электронных торгах с прилагаемыми к ним документами – **17 октября 2022 г. до 15.00.**

Оплата стоимости предмета торгов осуществляется по безналичному расчету за белорусские рубли. Осмотр земельного участка на местности производится желающими самостоятельно в удобное для них время либо с участием представителя организатора в рабочее время (понедельник–пятница, 8.30–13.00, 14.00–17.30).

Электронные торги проводятся в порядке, установленном Положением о порядке проведения электронных торгов по продаже государственного имущества, включая земельные участки, права заключения договора аренды государственного имущества, том числе земельных участков, утвержденным постановлением Совета Министров Республики Беларусь от 12.07.2013 № 608 и Регламентом организации и проведения электронных торгов по продаже имущества и имущественных прав на электронной торговой площадке ОАО «Белорусская универсальная товарная биржа» от 29.12.2015 № 143.

В течение десяти рабочих дней после утверждения протокола победитель электронных торгов (претендент на покупку) обязан:

- возместить затраты на организацию и проведение электронных торгов;
- возместить расходы, связанные с формированием земельного участка и изменением земельного участка в результате такого формирования, в том числе с государственной регистрацией в отношении этого земельного участка;
- выполнить условия, предусмотренные в решении об изъятии земельного участка и предоставлении его победителю аукциона либо единственному участнику несостоявшегося аукциона, которые подлежат выполнению до обращения за государственной регистрацией в отношении земельного участка;
- внести плату за земельный участок, продаваемый в частную собственность.

После совершения победителем электронных торгов (претендентом на покупку) указанных действий, но не позднее двух рабочих дней, исполнительный комитет передает ему выписку из решения об изъятии земельного участка и предоставлении его победителю аукциона либо единственному участнику несостоявшегося аукциона и один экземпляр протокола.

Затраты на строительство, в том числе проектирование объектов распределительной инженерной и транспортной инфраструктуры к земельным участкам для строительства и обслуживания одноквартирных жилых домов, **подлежат возмещению** в порядке, предусмотренном в соответствии с Указом Президента Республики Беларусь от 7 февраля 2006 г № 72 «О мерах по государственному регулированию отношений при размещении и организации строительства жилых домов, объектов инженерной, транспортной и социальной инфраструктуры».

ЗАО «БЕЛРЕАЛИЗАЦИЯ» ОБЪЯВЛЯЕТ АУКЦИОН

Организатор торгов: **ЗАО «Белреализация»** (УНП 191113330), 220089, г. Минск, ул. Уманская, 54, 4-й этаж паркинга, каб. 28, тел.: (8017) 298-53-53; (8029) 690 54 09, **BELTORGI.BY**.

Продавец: **ОАО «Гомельский винодельческий завод»** (УНП 400051877), 246003, г. Гомель, ул. Рогачевская, 10, тел. +375 (232) 71-38-55 в лице антикризисного управляющего Костяна Дмитрия Александровича.

Повторные публичные торги в форме аукциона в процедуре экономической несостоятельности (банкротства) будут проведены **30 сентября 2022 г.** в **12.00** по адресу: г. Минск, ул. Уманская, 54, 4-й этаж паркинга, каб. 28

№ п/п	Предмет торгов	Начальная цена предмета торгов, бел. руб. с НДС
1	Имущество филиала «Рогачевский» ОАО «Гомельский винодельческий завод», Гомельская обл., г. Рогачев, ул. Богатырева, 36	2 879 360,96
2	Имущество филиала «Речицкий» ОАО «Гомельский винодельческий завод», Гомельская обл., г. Речица, ул. Винзаводская, 4	2 760 377,46

Подробнее с составом лотов можно ознакомится на сайте beltorgi.by. Тел. для ознакомления и осмотра +37529 698-53-53.

Для участия в торгах необходимо в срок с 16.09.2022 г. 09.00 по 29.09.2022 г. 17.00: 1) зарегистрироваться и подать заявку по выбранному лоту на участие в торгах на сайте BELTORGI.BY; 2) перечислить задаток по выбранному лоту на р/с BY33BPSB30121854590139330000 в ОАО «Сбер Банк», код BPSBBY2X, УНП 191113330, получатель – ЗАО «Белреализация».

Шаг торгов – 5 %, задаток – 10 % от начальной цены предмета торгов. Организатор торгов вправе отказаться от их проведения не позднее чем за пять дней до наступления даты проведения торгов. Торги проводятся при наличии не менее двух допущенных к участию в них участников. Победителем торгов признается участник, предложивший наиболее высокую цену. Если заявка на участие в торгах подана только одним участником, торги признаются несостоявшимися. Предмет торгов продается претенденту на покупку при его согласии по начальной цене, увеличенной на пять процентов. Результаты торгов оформляются в виде протокола. Победитель торгов (претендент на покупку) обязан оплатить сумму фактических затрат, связанных с организацией и проведением торгов, и аукционный сбор в течение 5 рабочих дней со дня проведения торгов. Срок заключения договора купли-продажи и оплаты предмета торгов: не позднее 30 календарных дней со дня проведения торгов. Извещение о ранее проведенных торгах было опубликовано в газете «Звязда», «Гомельская правда» от 02.08.2022 г.

ИНФОРМАЦИЯ О ПРОВЕДЕНИИ ПОВТОРНОГО АУКЦИОНА по продаже права заключения договора аренды недвижимого имущества Транспортного республиканского унитарного предприятия «Минское отделение Белорусской железной дороги»

Организатор: государственное предприятие «Витебский областной центр маркетинга», г. Витебск, проезд Гоголя, 5, тел.: +375 (212) 24-63-12, +375 (29) 5100763, e-mail: vcm74@mail.ru, www.marketvit.by.

Лот № 1. Право заключения договора аренды сроком на 3 года части капитального строения, инв. № 610/С-48739 (наименование – здание вокзала) – помещений общей площадью 33,55 кв. м на 1-м этаже здания вокзала по адресу: Минская обл., Борисовский р-н, г. Борисов, ул. Труда, 7. Целевое использование: для осуществления розничной торговли, размещения объекта общественного питания с размером арендной платы 0,25 базовой величины в месяц за 1 кв. м; для размещения аптеки с размером арендной платы 0,05 базовой арендной величины в месяц за 1 кв. м. **Нач. цена: 141,75 бел. руб.**

Дата, время и место проведения повторного аукциона: **26.09.2022 в 12.00 по адресу: 210015, г. Витебск, проезд Гоголя, 5 в здании ККУП «Витебский областной центр маркетинга».**

Извещение о проведении повторного открытого аукциона опубликовано 12.09.2022 на сайте Государственного комитета по имуществу http://www.gki.gov.by/, https://au.nca.by/ (№ 11234).

УНП 390477566

Открытый аукцион № 06/22 ПО ПРОДАЖЕ ПОМЕЩЕНИЙ в Минске и Борисове

Организатор аукциона: ООО «Реалконсалтинг», ул. Пономаренко, 35А, пом. 701, каб. 8, г. Минск, 220015, РБ, тел.: + 375 (17) 256-61-35
Продавец – ОАО «Агролизинг».

Аукцион состоится 18.10.2022 в 11.00 по адресу: г. Минск, ул. Пономаренко, 35А, п. 701

Лот № 1: изолированное помещение с инв. № 500/D-70779533, расположенное по адресу: г. Минск, ул. Тимирязева, 4-1Н, площадь **884,0 кв. м**, назначение – **административное помещение**. Начальная цена продажи лота – 991 630,59 долл. США* с учетом НДС, сумма задатка – 10 000 бел. руб. Обременение: залог в банке.
Лот № 2: изолированное помещение с инв. № 610/D-47661, расположенное по адресу: Минская обл., Борисовский район, г. Борисов, ул. Строителей, д. 26, пом. 5, площадь **1672,10 кв. м,** назначение – **торговое помещение**. Начальная цена продажи лота – 875 036,08 долл. США* с учетом НДС, сумма задатка – 9 000 бел. руб. Обременение: залог в банке.
** расчеты за приобретаемое имущество производятся в белорусских рублях по курсу НБ РБ на дату заключения договора купли-продажи

Порядок проведения и выбора победителя: победителем объявляется участник аукциона, предложивший наиболее высокую цену. В случае когда в аукционе примет участие один участник либо на аукцион явится один участник (далее единственный участник), предмет аукциона продается этому участнику по начальной цене, увеличенной на 5 процентов, с его согласия. Шаг аукциона – 5 % от начальной стоимости

Прием заявлений: заявления на участие в аукционе принимаются в рабочие дни с 9.00 до 18.00, по адресу: г. Минск, ул. Пономаренко, 35А, пом. 701, каб. 8. **Последний день приема заявлений и внесения задатка: 13.10.2022 до 17.00**

Задаток: для участия в аукционе необходимо внести задаток (задатки) в вышеуказанном размере. Банковские реквизиты:
- для резидентов РБ задаток перечисляется в белорусских рублях Организатору аукциона на расчетный счет BY70SLAN301243581001 30000000 в ЗАО Банк ВТБ (Беларусь), г. Минск, ул. Московская, 14, БИК SLANBY22;
- для нерезидентов РБ задаток перечисляется в валютном эквиваленте по курсу НБ РБ на дату платежа на следующие счета:
в долларах США (USD) – расчетный счет BY28SLAN301243581502 10000000 в ЗАО Банк ВТБ (Беларусь), г. Минск, ул. Московская, 14, БИК SLANBY22. Получатель: ООО «Реалконсалтинг», УНП 191302068. Назначение: «Задаток согласно Извещению о проведении аукциона № 06/22»

Затраты и вознаграждение: возмещение затрат на организацию и проведение аукциона осуществляется победителем аукциона (единственным участником) по фактическим затратам, определенным в соответствии с Положением о порядке организации и проведения аукциона № 06/22. Победитель аукциона (единственный участник) обязан перечислить на расчетный счет Организатора сумму затрат на организацию и проведение аукциона по лоту и причитающегося Организатору вознаграждение в размере 0,6 % (ноль целых шесть десятых процента) от конечной цены продажи лота в белорусских рублях в течение 3 рабочих дней со дня его проведения

1. Участнику, выигравшему аукцион, и единственному участнику сумма внесенного задатка учитывается в счет исполнения обязательств по договору, заключенному по результатам аукциона. Участникам, не выигравшим аукцион, единственному участнику, не согласившемуся приобрести предмет аукциона по начальной цене, увеличенной на 5 процентов, задаток возвращается в течение 5 рабочих дней со дня проведения аукциона.
2. Собственник имеет право снять предмет аукциона с торгов в любое время до даты проведения аукциона, о чем Организатором аукциона извещаются участники аукциона.
3. Срок подписания договора купли-продажи предмета аукциона – в течение 30 дней со дня проведения аукциона. Срок оплаты предмета аукциона по договору купли-продажи – в течение 40 дней со дня проведения аукциона, если стороны договора не договорятся об ином сроке

Контакты: + 375 (17) 256-61-35 • + 375 (25) 549-86-22 auction@expertiza.by http://www.expertiza.by

УНП 193417684

ЗАО «БелБанкротАукцион»,

организатор торгов по продаже имущества ОАО «Новоельнянский межрайагроснаб» (УНП 500048572), объявляет о проведении **18.10.2022 г.** в 09.00 публичных торгов в электронной форме.
Перечень имущества и информация об условиях торгов размещены на сайте электронной торговой площадки: **bankrottorg.by.**

Гомельский филиал РУП «Институт недвижимости и оценки» извещает о проведении 18 октября 2022 г. в 10.00 открытого аукциона по продаже оборудования для работы с изделиями из жести, принадлежащего индивидуальному предпринимателю Кищинской Светлане Ивановне на праве собственности

Лот № 1	**Фальцепрокатный станок LFL20+AG20,** г. в. 2010, зав. № 3010169. Предназначен для прокатки фальцевого соединения типа «Питтсбург» на заготовках
	Машина для контактной сварки TECNA 4645E, г. в. 2013, зав. № 00981. Стационарная, для двухсторонней контактной точечной сварки
	Профессиональный листогиб Jouanel PCX2540, г. в. 2011, зав. № 04/11. Мобильный, для производства кровли, фасадов и вентиляции из стали макс. 0,8 мм
	Профилегибочный станок Sahinler PK30F, г. в. 2013, зав. №197597. Для гибки разл. вида профиля, производит изгиб с любыми углами за один прокат
	Вальцовочный станок ручной ISITAN R1270x68, г. в. 2012, зав. № 51212. Предназначен для изготовления обечаек из тонколистового металла
	Станок сверлильный Диолд СТ-1652. Мощность 500.00 Вт, двигатель асинхронный, 12 скоростей, размер сверлильного патрона 16.00 мм

Начальная цена лота: 52 390,00 рублей (без НДС).
Задаток: 524,00 рублей (без НДС)

Местонахождение автотранспортных средств:
Гомельская обл., г. Гомель, ул. Котовского, 59

Шаг аукциона – 5 %. Место проведения аукциона: г. Гомель, ул. Артёма, 23, каб. 1.1. Заявления на участие в аукционе с приложением необходимых документов принимаются по адресу: **г. Гомель, ул. Артёма, 23, 2-й этаж, каб. 2-6** по рабочим дням с 9.00 до 12.00 и с 13.00 до 16.00 **по 17 октября 2022 г. включительно**. Подача документов по почте не допускается. Заявления, поступившие позже установленного срока, не рассматриваются.
В аукционе имеют право участвовать юридические и физические лица, а также индивидуальные предприниматели, своевременно подавшие заявление на участие в аукционе с приложением необходимых документов, внесшие задаток по заявляемому лоту до подачи заявления и прошедшие заключительную регистрацию с 09.00 до 10.00 **18 октября 2022 г.** Аукционные торги проводятся в соответствии с действующим законодательством Республики Беларусь и Положением о порядке организации и проведения аукционов, утвержденным Организатором торгов.
Победителем аукциона признается участник, предложивший наибольшую цену на аукционе; лицом, приравненным к победителю, признается единственный зарегистрированный участник, выразивший согласие купить Объекты по начальной цене, увеличенной на 5 %.
При подаче заявления участник должен иметь: 1) копию платежного документа, подтверждающего внесение задатка для участия в аукционе; 2) физическое лицо – паспорт; представитель физического лица – паспорт и нотариально заверенную доверенность; представитель юридического лица (резидента РБ) – паспорт (руководитель – копию документа о назначении на должность), доверенность на участие в аукционе и подписание документов, копии учредительных документов и свидетельства о государственной регистрации юридического лица и их подлинники для заверения их копий организатором аукциона; представитель юридического лица (нерезидента РБ) – легализованные в установленном порядке доверенность на участие в аукционе и подписание документов (руководитель – копию документа, подтверждающего назначение на должность), копии учредительных документов и выписку из государственного (торгового) реестра юридических лиц страны происхождения (выписка должна быть датирована не позднее шести месяцев до даты подачи заявления на участие в аукционе) или иное эквивалентное доказательство юридического статуса юридического лица в соответствии с законодательством страны происхождения, документ о финансовой состоятельности, выданный обслуживающим банком или иной кредитно-финансовой организацией, с нотариально удостоверенными переводами на белорусский (русский) язык. В случае отсутствия у физического лица текущего счета необходимо его открыть и при себе иметь все данные по счету.
Задаток для участия в аукционе перечисляется до подачи заявления на **р/с BY49AKBB30120000101350000000 в ОАО «АСБ Беларусбанк», г. Гомель, БИК AKBBBY2X. Получатель платежа – Гомельский филиал РУП «Институт недвижимости и оценки». УНП 401166490. Назначение платежа:** задаток для участия в аукционе **по лоту № 1** согласно извещению, в газете «Звязда» от 16.09.2022 г.
Задаток, уплаченный участником аукциона, ставшим победителем (лицом, приравненным к победителю), будет засчитан в счет окончательной стоимости Объектов. Задаток, уплаченный участниками аукциона, не ставшими победителем аукциона (лицом, приравненным к победителю), Организатор торгов возвращает безналичным платежом на их счета в течение 5 рабочих дней со дня проведения аукциона.
Победитель торгов (лицо, приравненное к победителю) обязан: в течение 3 рабочих дней после подписания протокола о результатах аукциона уплатить Организатору аукциона вознаграждение по результатам аукциона в размере 3 % от окончательной цены продажи Объектов; в течение 5 календарных дней после подписания протокола о результатах аукциона заключить с Продавцом договор купли-продажи Объектов; в течение 5 календарных дней с момента заключения договора купли-продажи выплатить Продавцу стоимость Объектов, сформированную в установленном порядке

**Организатор: Гомельский филиал РУП «Институт недвижимости и оценки», г. Гомель, ул. Артёма, 23, тел.: +375 232 32-46-47, 32-18-95; +375 29 170-46-47. Сайт: ino.by • e-mail: auction-gino@gino.by
Продавец: ИП Кищинская С.И., г. Гомель, ул. Котовского, 59, тел.: +375 29 683-04-79, 044 711-22-51.**

ЛЯСНЫЯ ЗАМАЛЁЎКІ

Прысвячаецца Дню работнікаў лесу — 17 верасня

Па гарызанталі: 3. «Тым часам спас святы мінуўся, // І лес у ... апрануўся». З паэмы Я. Коласа «Новая зямля» («Падгляд пчол»). **7.** У верасні адна ягада, ды і тая горкая ... (прык.). **8.** Як настаў верасень, дык ... кожны дзень (прык.). **9.** Лепшая частка якой-небудзь сацыяльнай групы (перан.). **11.** Такі лес, што ў ... дзірка (прык.). **13.** Лясная паласа — усяму полю ... (прык.). **14.** У верасні і ... на дрэве не трымаецца (прык.). **17.** У поле — па ..., у лес — па дровы (прык.). **18.** Паўночны вецер. **21.** Асенняе ... , што ўдаўцовае сэрца (прык.). **22.** «Колькі лесам не хадзіла — // Усе ... яловыя. // Колькі хлопцаў не любіла — // Усе чарнабровыя». Прыпеўка. **24.** Касьба, кашэнне. **28.** Арэх або ... ; лічылася, што гэтае дрэва свяшчэннае, бо ў яго ніколі не б'е маланка. **30.** Тое, што і мелодыя. **31.** «Вельмі любіць жураўель // ... — кіслінкі». З верша А. Дзяружынскага «Журавінкі». **32.** На бок, грыбок — ... едзе (прык.).

Па вертыкалі: 1. «Зноў верасень — запаслівы ... // Шчыруе па імшыстых баравінах». З верша Л. Грачанікава «Верасень». **2.** Магутнае вечназялёнае дрэва, якое лічыцца сімвалам даўгалецця. **3.** Грыбная нарасць на дрэве. **4.** Дзе вада, там і ... (прык.). **5.** Магутнае дрэва: у беларускай міфалогіі — сімвал вечнага жыцця. **6.** ... варыць, верасень к сталу падае (прык.). **10.** Роў, круты бераг. **12.** Каштоўны камень. **14.** Вартаўнік лесу . (Здаровы, як бык, моцны, як ... (прык.). **15.** «А наша зямля ўся // Ў барах і крыніцах — // Цудоўная наша ...». З верша П. Панчанкі «Мы з тых беларусаў». **16.** ... гнядая, жараб'я рабое — паеў воўк абое (прык.). **19.** ... — зямлі ўпрыгожанне (прык.). **20.** Тое, што і лясун; у беларускай міфалогіі — дух, які сочыць за парадкам у лесе. **23.** Дробна нарэзаная салома, трава на корм жывёле. **25.** Вязкі асадак на дне вадаёмаў. **26.** Вежа з сігнальнымі агнямі на беразе мора. **27.** «... на грыбы не скупіцца». З верша М. Танка «У беларускую восень». **29.** У лесе — і грыбны ..., у лесе — і пушніна (прык.).

ПРАВЕРЦЕ, КАЛІ ЛАСКА, АДКАЗЫ

Па гарызанталі: 3. Чырвань. 7. Рабіна. 8. Туман. 9. Гвардыя. 11. Неба. 13. Краса. 14. Лісце. 17. Хлеб. 18. Норд. 21. Сонца. 22. Кусты. 24. Укос. 28. Ляшчына. 30. Напеў. 31. Ягадкі. 32. Баравік. **Па вертыкалі:** 1. Грыбнік. 2. Ціс. 3. Чага. 4. Вярба. 5. Дуб. 6. Жнівень. 10. Яр. 12. Брыльянт. 14. Ляснік. 15. Старонка. 16. Кабыла. 19. Расліна. 20. Лесавік. 23. Сечка. 25. Іл. 26. Маяк. 27. Лес. 29. Рад.

Склаў Лявон ЦЕЛЕШ. *г. Дзяржынск.*

СЁННЯ

Сонца

	Усход	Захад	Даўжыня дня
Мінск —	6.44	19.24	12.40
Віцебск —	6.33	19.14	12.41
Магілёў —	6.34	19.14	12.40
Гомель —	6.32	19.09	12.37
Гродна —	6.59	19.39	12.40
Брэст —	7.01	19.38	12.37

Месяц

Поўня 10 верасня.
Месяц у сузор'і Блізнят.

Іменіны

Пр. *Домны, Аляксея, Захара, Івана, Пятра, Яфіма.*
К. *Камілії, Людмілы, Эдзіты, Карнеля, Цыпрыяна.*

Фота Надзеі НІКАЛАЕВАЙ.

ЗАЎТРА

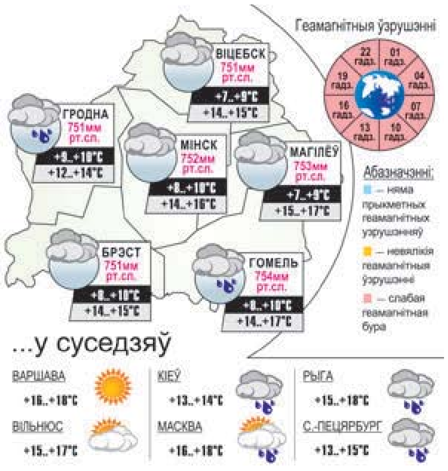

Даты | Падзеі | Людзі

16 ВЕРАСНЯ

У краіне

1920 год — створаны Дом-музей А. Міцкевіча ў Навагрудку.

1937 год — нарадзіўся Барыс Іванавіч Луцэнка, рэжысёр, педагог, заслужаны дзеяч мастацтваў Беларусі, народны артыст Беларусі. У розны час працаваў рэжысёрам, галоўным рэжысёрам нацыянальных акадэмічных тэатраў імя Я. Купалы і М. Горкага. Сярод лепшых пастановак: «Зацюканы апостал» і «Таблетку пад язык» А. Макаёнка, «Вяртанне ў Хатынь» А. Адамовіча і іншыя. Рэжысёр-пастаноўшчык фільма «Раскіданае гняздо», оперы «Кавалер руж» Р. Штраўса. Лаўрэат прэміі «За духоўнае адраджэнне».

У гэты дзень таго ж 1937 года нарадзіўся Аляксандр Васільевіч Мядзведзь, славуты беларускі спартсмен і трэнер (вольная барацьба), заслужаны майстар спорту СССР, заслужаны дзеяч фізічнай культуры Беларусі, заслужаны трэнер Беларусі і СССР, прафесар. Чэмпіён Алімпійскіх гульняў (1964, 1968, 1972), шматразовы чэмпіён свету і Еўропы. Удастоены звання «Лепшы барэц вольнага стылю XX стагоддзя», спецыяльнага прыза ЮНЕСКА «За высакароднасць у спорце». Лаўрэат Дзяржаўнай прэміі Беларусі.

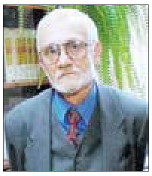

1952 год — нарадзіўся (в. Лышчыкі Кобрынскага раёна) Іван Аляксеевіч Чарота, вядомы беларускі літаратуразнавец, крытык, перакладчык. Доктар філалагічных навук, прафесар, акадэмік Сербскай Акадэміі навук і мастацтваў, акадэмік Міжнароднай Славянскай Акадэміі навук, адукацыі, мастацтва і культуры. Член Саюза пісьменнікаў СССР, Беларусі, Сербіі. Лаўрэат Прэміі Прэзідэнта Рэспублікі Беларусь «За духоўнае адраджэнне». Сакратар Біблейскай камісіі Беларускага Экзархату па выпрацоўцы беларускай багаслоўскай тэрміналогіі. Удзельнік перакладу Новага Запавету на беларускую мову. Свае навуковыя інтарэсы І. А. Чарота засяродзіў перш за ўсё на літаратурах і культурах славянскіх народаў. Даследуючы іх генетычныя, тыпалагічныя і кантактныя ўзаемадзеянні, ён зацвердзіўся як вядучы югаславіст Беларусі, высокааўтарытэтны спецыяліст у галіне параўнальнага літаратуразнаўства і культуразнаўства, аўтар каля 600 навуковых прац. І. А. Чарота ўнёс значны ўклад ва ўмацаванне сувязяў паміж праваслаўнай інтэлігенцыяй Беларусі, Расіі, Сербіі, Украіны, Польшчы, Славакіі.

У свеце

1857 год — Джэйн Пірпонт з Бостана атрымала аўтарскія правы на песню «One Horse Open Sleigh», больш вядомую як «Jingle Bells». Гэтая калядная песенька была напісана для прадстаўлення ў нядзельнай школе, і цяпер без яе не абыходзіцца ніводнае калядное свята.

1889 год — у сям'і аўстрыйскага прадпрымальніка Эміля Елінека нарадзілася дзяўчынка, якую назвалі Мерседэс. У яе гонар пасля будзе названа марка аўтамабіляў «Мерседэс».

1918 год — заснавана першая савецкая дзяржаўная ўзнагарода — Ордэн Чырвонага Сцяга.

Так гаварыў...

ІВАН ШАМЯКІН:

«Смех хораша зблізае людзей, а трапны жарт — найлепшы ўступ у сур'ёзную размову».

ЗВЯЗДА БЕЛАРУСКАЯ ГАЗЕТА

ЗАСНАВАЛЬНІКІ: Савет Рэспублікі Нацыянальнага сходу Рэспублікі Беларусь, Палата прадстаўнікоў Нацыянальнага сходу Рэспублікі Беларусь, Савет Міністраў Рэспублікі Беларусь

Выдавец — Рэдакцыйна-выдавецкая ўстанова «Выдавецкі дом «Звязда».

Рэгістрацыйнае пасведчанне нумар 2 ад 17 лютага 2009 года, выдадзенае Міністэрствам інфармацыі Рэспублікі Беларусь.

Дырэктар — галоўны рэдактар КАРЛЮКЕВІЧ Аляксандр Мікалаевіч.

АДРАС: 220013, г. Мінск, вул. Б. Хмяльніцкага, 10а.

ТЭЛЕФОНЫ Ў МІНСКУ: прыёмнай – 311 17 13 (тэл./факс); аддзелаў: пісьмаў — 311 17 44, маркетынгу — 263 66 73, бухгалтэрыі — 311 17 16.

прыём рэкламы тэл./факс: 311 17 27, e-mail: reklama@zviazda.by

Матэрыялы, пазначаныя гэтым значком, носяць рэкламны характар. Адказнасць за змест рэкламы нясуць рэкламадаўцы.

Аўтары апублікаваных матэрыялаў нясуць адказнасць за падбор і дакладнасць фактаў. Іх меркаванні не заўсёды супадаюць з меркаваннем рэдакцыі. Рэдакцыя па сваім меркаванні адбірае і публікуе адрасаваныя ёй пісьмы. Перадрук матэрыялаў, апублікаваных у «Звяздзе», толькі з дазволу рэдакцыі.

www.zviazda.by

e-mail: info@zviazda.by (для зваротаў): zvarot@zviazda.by

Газета надрукавана ў Рэспубліканскім унітарным прадпрыемстве «Выдавецтва «Беларускі Дом друку». ЛП № 02330/106 ад 30.04.2004. 220013, Мінск, праспр. Незалежнасці, 79/1. Выходзіць 5 разоў на тыдзень.

Тыраж 14.804. Індэкс 63850. Зак. № 2274.

Нумар падпісаны ў 19.30 15 верасня 2022 года.

М 1 2 3 4 5 6 7 8 9 10 11 12
П 1 2 3 4 5 6 7 8 9 10 11 12