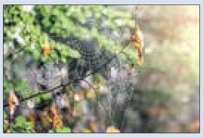

БАБІНАГА ЛЕТА НЕ БУДЗЕ? 4

ЛЮБОЎ — СУПРАЦЬ ТЭЛЕФОННЫХ МАХЛЯРОЎ 13

Выдаецца з 9 жніўня 1917 г.

Родная газета на роднай мове

ЗВЯЗДА

+TV ПРАГРАМА

23 ВЕРАСНЯ 2022 г. ПЯТНІЦА № 187 (29809)

ЦЫТАТА ДНЯ

Сяргей ШЛЫЧКОЎ, старшыня Дзяржаўнага камітэта па навуцы і тэхналогіях:

«У Беларусі развіваецца сетка навукова-тэхналагічных паркаў. Яны створаны ва ўсіх абласных цэнтрах і іншых гарадах. Ключавы вынік іх дзейнасці — стабільны рост аб'ёмаў выраблена рэзідэнтамі інавацыйнай і высокатэхналагічнай прадукцыі. У тэхнапарках, а іх сёння 16, магчыма любая навуковая, навукова-вытворчая і інавацыйная дзейнасць. Галоўная задача тэхнапарка — садзейнічанне рэзідэнтам у рэалізацыі іх праектаў. Доля рэзідэнтаў, якія займаюцца IT-тэхналогіямі, складае больш за 18 % і ўвесь час расце».

ВОСЕНЬ — РАБОТ ВОСЕМ

Яўген ХМЯЛЬНІЦКІ і Мікалай ЗАХАРАНКА — механізатары аднаго з найлепшых на Аршаншчыне сельскагаспадарчага прадпрыемства «Ларынаўка». Ад прафесіяналізму і старання хлебаробаў у шмат чым залежыць і поспех гаспадаркі. Гэтымі днямі Яўген засявае палеткі азімымі збожжавымі і рапсам. Мікалай, скончыўшы жніво, на якім ён быў камбайнерам, скірдуе цюкаваную салому. Завяршыўшы работу на гэтых участках, Мікалай і Яўген пяройдуць на нарыхтоўку спелай кукурузы.

Фота Анатоля КЛЕШЧУКА.

КОРАТКА

- **Тэлефонная размова Прэзідэнта Беларусі Аляксандра Лукашэнкі і Прэзідэнта Кыргызстана Садыра Жапарава адбылася 22 верасня па ініцыятыве кыргызскага боку. Асноўнымі тэмамі сталі актуальныя пытанні двухбаковых адносін і сітуацыя на кыргызска-таджыкскай граніцы.**
- Легендарны 90-тонны БелАЗ стане экспанатам на ВДНГ у Маскве.
- **Мінсувязі выпусціла ў абарачэнне паштовы блок да 1030-годдзя праваслаўя.**
- Экспарт МТЗ за студзень—жнівень вырас на 24,7 працэнта да ўзроўню мінулага года.
- **Укараненне аўтаматызаванай сістэмы ўліку электраэнергіі плануецца завяршыць да канца 2025 года.**

Жыллё маё

КВАТЭРЫ БУДУЦЬ І ДАЛЕЙ ТАННЕЦЬ, ТОЛЬКІ НЕ СПЯШАЮЧЫСЯ І ПА ЛЕДЗЬ-ЛЕДЗЬ

Вы чулі, што аднапакаёвыя кватэры ў Мінску (прапанова) патаннелі больш чым на адзін працэнт усяго за тыдзень? І нічога, рынак не ўпаў. У той жа час двухпакаёвыя кватэры патаннелі ўсяго на 0,7 %, а цана трохпакаёвых — наогул застыла. На думку нашага эксперта, ганаровага старшыні Беларускай асацыяцыі «Нерухомасць», дырэктара Агенцтва нерухомасці «БЕЛЦГН» Мікалая ПРАСТАЛУПАВА, калі на рынку нерухомасці прапанова свабодных кватэр працягвае расці з паказчыкам 2 % у тыдзень, тут як ні круці, а кватэры вымушаныя таннець.

Прапанова будзе расці далей?

Так і адбылося, за гэты час цана квадратнага метра знізілася на 0,6 %, лічаць аналітыкі партала Realt. Па іх інфармацыі, база прапаноў папоўнілася за кошт размяшчэння асобнымі агенцтвамі сталіцы новых аб'яў аб продажы ад аднапакаёвых да шматпакаёвых кватэр пераважна ў новабудоўлях Кастрычніцкага раёна.

СТАР. 4

Аднаўляльныя рэсурсы

ПЯЦЬ ПАВЕРХАЎ ПАД ВАДОЙ

Адзін з найбуйнейшых аб'ектаў гідраэнергетыкі краіны адзначае дзесяцігадовы юбілей

Пры слове «гідраэлектрастанцыя» перад вачыма паўстае плаціна, з якой бурным патокам падае вада. Але такая карціна назіраецца толькі на імклівых, вялікіх рэках, такіх, напрыклад, як Ангара, Енісей ці Волга, дзе працуе нават не адна, а тры-чатыры гідраэлектрастанцыі. Раку Нёман у гэтым сэнсе можна назваць павольнай, і ўсё ж пачынаць развіццё гідраэнергетыкі было вырашана менавіта з яе. У сувязі з юбілеем Гродзенскай ГЭС для журналістаў быў арганізаваны прэс-тур.

СТАР. 3

ISSN 1990 — 763X

ЗВЯЗДА Да чытача з любоўю!

СА «ЗВЯЗДОЙ» ЦЯПЛЕЙ І ЎТУЛЬНЕЙ!

Ідзе падпіска на IV квартал 2022 года.

ЗАСТАВАЙЦЕСЯ З НАМІ ВОСЕННЮ І ЗІМОЙ. БУДЗЕ ЦІКАВА!

З першых вуснаў

«МЫ Ў РАБОЧЫМ РЭЖЫМЕ ПАГАВОРЫМ І АБ ЭКАНОМІЦЫ, І АБ ПАЛІТЫЦЫ, І АБ ВАЕННА-ТЭХНІЧНЫМ СУПРАЦОЎНІЦТВЕ»

Аляксандр Лукашэнка праанансаваў сваю размову з Сі Цзіньпінам

Прэзідэнт Беларусі Аляксандр Лукашэнка правёў рабочую сустрэчу з першым віцэ-прэзідэнтам кітайскай карпарацыі CITIC Construction Co., Ltd Янам Цзяньцанам.

Карпарацыя, створаная ў лістападзе 2002 года, з'яўляецца дачэрняй кампаніяй найбуйнейшай дзяржаўнай фінансавай карпарацыі Кітая CITIC Group. Асноўныя напрамкі дзейнасці кампаніі — будаўніцтва пад ключ аб'ектаў нерухомасці, экспартна-імпартныя пастаўкі механічнага і электроннага абсталявання. Кампанія рэалізоўвае праекты ў краінах СНД, Паўднёва-Усходняй Азіі, Паўднёвай Амерыкі, Блізкага Усходу, Афрыкі. У 2007 годзе ў ліку адной з першых кітайскіх інжынірынгавых кампаній пачала дзейнасць на тэрыторыі Беларусі. З удзелам кампаніі ў якасці генпадрадчыка рэалізаваны праекты па будаўніцтве «пад ключ» цэментных заводаў ААТ «Беларускі цэментны завод», ААТ «Крычаўцэментнашыфер», ААТ «Красносельскбудматэрыялы», па зборцы легкавых аўтамабіляў (Белджы) на 2012—2030 гады. Цяпер кампанія рэалізоўвае ў Беларусі тры інвестыцыйныя праекты — па будаўніцтве абагачальнага калійнага камбіната для ЗТАА «Слаўкалій», шматфункцыянальнага гасцінічна-дзелавога комплексу ў Мінску ў раёне праспекта Пераможцаў і высокатэхналагічнай аграпрамысловай вытворчасці поўнага цыкла для ЗАТ «БНБК».

Аляксандр Лукашэнка падкрэсліў, што яму трэба абмеркаваць шэраг пытанняў з прадстаўніком карпарацыі CITIC, каб грунтоўна парыхтавацца да хуткай сустрэчы са Старшынёй Кітайскай Народнай Рэспублікі Сі Цзіньпінем. «Мы правялі грунтоўную і змястоўную сустрэчу на зямлі Самарканда са Старшынёй, абмеркавалі ўсе эканамічныя пытанні нашага ўзаемадзеяння, у тым ліку і пытанні, якія ўваходзяць у сферу вашай кампетэнцыі і адказнасці. І дамовіліся, што пасля 20-га з'езда КПК мы ў рабочым рэжыме пагаворым і аб эканоміцы, і аб палітыцы, і аб ваенна-тэхнічным супрацоўніцтве. Таму мне трэба высветліць шэраг пытанняў, якія звязаны з вашай кампаніяй, — падкрэсліў кіраўнік дзяржавы. — Я вельмі спадзяюся, што ваш цяперашні візіт не проста растлумачыць сітуацыю па некаторых праектах, і мы зможам абгаварыць тэрміны завяршэння гэтых праектаў, але і ваш візіт дасць магчымасць зазірнуць у будучыню нашых адносін, асабліва ў будаўнічай галіне».

Прэзідэнт заўважыў, што кампанія CITIC гатова працаваць у Беларусі і будаваць па самых сучасных тэхналогіях шэраг прадпрыемстваў. «Мы гэта вітаем», — адзначыў ён.

У сваю чаргу Ян Цзяньцан прызнаўся, што ён шчыры і цвёрды прыхільнік Аляксандра Лукашэнкі. Ён падкрэсліў, што ў Кітаі шмат тых, хто падтрымлівае беларускага Прэзідэнта. «Я пачаў працаваць у Беларусі з 2007 года, і гэтыя 15 гадоў я быў адказны за рэалізацыю шэрагу іншых інвестыцыйных праектаў у вашай краіне. Сёння гэта дзявяты раз, калі я знаходжуся побач з вамі на такой блізкай адлегласці. Для мяне гэта вялікі гонар», — падзяліўся Ян Цзяньцан. Ён падзякаваў беларускаму лідару за падтрымку карпарацыі і выканаў даручэнне свайго кіраўніцтва — перадаў Аляксандру Лукашэнку прывітанне і найлепшыя пажаданні, перш за ўсё пажаданні моцнага здароўя.

«За гэтыя 15 гадоў я на ўласныя вочы пераканаўся, як стабільна развівалася Беларусь пад вашым кіраўніцтвам, як больш шчаслівым станавіўся беларускі народ і як прыгажэйшым рабілася асяроддзе Беларусі — як квітнеючы сад. Я таксама заўважыў, што прафесійны ўзровень і кваліфікацыя нашых беларускіх партнёраў, перш за ўсё будаўнікоў, гэтак жа моцна ўзрасла, яны дасягнулі міжнароднага ўзроўню», — адзначыў віцэ-прэзідэнт карпарацыі.

Валерыя СЦЯЦКО.
Фота БелТА.

У тэму

«Мы плануем больш прыцягваць мясцовую рабочую сілу»

У размове з журналістамі Ян Цзяньцан падкрэсліў, што сустрэча з Прэзідэнтам была плённай і рэзультатыўнай. Кампанія атрымала падтрымку і спадзяецца рэалізаваць у Беларусі новыя праекты, запатрабаваныя нашай эканомікай. У прыватнасці, такія тэхналагічныя праекты, як трэцяя чарга праекта БНБК, якая прадугледжвае арганізацыю вытворчасці вітамінаў групы B і C, а таксама прыцягненне інвестыцый у праекты галіны сельскай гаспадаркі.

Як расказаў віцэ-прэзідэнт CITIC Construction, да рэалізацыі гэтых праектаў будуць актыўна прыцягвацца беларускія спецыялісты. «Пандэмія прынесла шмат праблем у рэалізацыі нашых праектаў у Беларусі. Узніклі цяжкасці з прыцягненнем у Беларусь кітайскай рабочай сілы, гэта стала праблематычна і эканамічна нявыгадна. Таму мы плануем больш прыцягваць мясцовую рабочую сілу, супрацоўнікаў беларускіх кампаній. За больш чым 10 гадоў работы на беларускім рынку мы пераканаліся і ўбачылі на свае вочы, як моцна вырасла кампетэнцыя і прафесійны ўзровень беларускіх будаўнічых кампаній. Магу прывесці некалькі прыкладаў кампаній, з якімі мы супрацоўнічалі: «Гомельпрамбуд», «Гроднапрамбуд», шэраг пастаўшчыкоў металаканструкцый, кампаніі, задзейнічаныя ў сферы электрамантажных работ. Мы маем намер і хочам у будучыні больш прыцягваць беларускія кампаніі ў якасці нашых субпадрадчыкаў для рэалізацыі праектаў у Беларусі», — расказаў Ян Цзяньцан.

Супрацоўніцтва

ВЯЛІКАЯ КОЛЬКАСЦЬ КАНТРАКТАЎ

Прэм'ер-міністр Беларусі Раман ГАЛОЎЧАНКА падвёў вынікі афіцыйнага візіту ўрадавай дэлегацыі ў Казань і Уфу.

«Татарстан і Башкартастан — прамыслова развітыя рэгіёны, і ў нас даўнія дзелавыя сувязі. Цяпер трэба было, умоўна кажучы, крыху прарэвізаваць сітуацыю ў сувязі з санкцыйным ціскам, неабходнасцю забеспячэння бесперабойнай работы прадпрыемстваў. Таму мы з сабой прывезлі вялікую дзелавую дэлегацыю. Добра — усе тут знаёмыя паміж сабой, не трэба нікога прадстаўляць. Але неабходна было зверыць гадзіннікі і прыняць аператыўныя рашэнні па забеспячэнні бесперабойных узаемных паставак і, самае галоўнае, нарошчванні аб'ёмаў выпуску прадукцыі», — адказаў Раман Галоўчанка, перадае БелТА.

Візіт ужо зараз можна ацаніць як дастаткова паспяховы, адзначыў прэм'ер-міністр. «Вялікая колькасць камерцыйных кантрактаў і ў Татарстане, і ў Башкартастане заключаны. Акрамя камерцыйных кантрактаў, мы адпрацавалі фактычна задачу паставак на наступны год. Гэта патрэбна для таго, каб кіраўнікі прадпрыемстваў правільна спланавалі сваю вытворчую праграму. У прынцыпе, у нас ужо праблема не столькі ў заказах, колькі ў здольнасці забяспечыць выкананне ўсіх гэтых заказаў, — адзначыў кіраўнік беларускага ўрада. — Таму што, вядома, вялікі попыт на беларускую прадукцыю, у першую чаргу машынабудаўнічую. Тэма імпартазамяшчэння вельмі да месца. Напрыклад, нават праводзячы перагаворы з «КАМАЗам», найбуйнейшым расійскім вытворцам, бачым, што менавіта беларуская прамысловасць з'явілася той выратавальнай камізэлькай і дазволіла «КАМАЗу» захоўваць высокія аб'ёмы вытворчасці з пункту гледжання пастаўкі камплектавання вырабаў беларускай вытворчасці. Адпаведна тут ёсць канкрэтныя прыклады ўзаемадзеяння і інтэграцыйнага імпартазамяшчэння».

«Я ўпэўнены, што кожны кіраўнік беларускіх прадпрыемстваў дадому вязе ў партфелі або кантракты, або грошы, або дакладныя дамоўленасці на наступны год», — канстатаваў Раман Галоўчанка.

Блізкая ўлада

ВЫКАНКАМЫ НА СУВЯЗІ

Практыка правядзення прамых ліній рэгіянальнай вертыкаллю працягваецца. Калі ў вас ёсць пытанні або праблемы, якія патрабуюць умяшання органаў улады, тэлефануйце.

Тэлефонныя лініі ў суботу, 24 верасня, з 9.00 да 12.00 правядуць:

- наместнік старшыні Брэсцкага аблвыканкама Дзмітрый Мікалаевіч ГАРАДЗЕЦКІ. Тэл. 8 016 221 31 21;
- наместнік старшыні Віцебскага аблвыканкама Анжаліка Аляксандраўна НІКІЦІНА. Тэл. 8 021 222 22 22;
- наместнік старшыні Гомельскага аблвыканкама Уладзімір Аляксандравіч ПРЫВАЛАЎ. Тэл. 8 023 233 12 37;
- наместнік старшыні Гродзенскага аблвыканкама Віктар Францавіч ПРАНЮК. Тэл. 8 015 273 56 44;
- кіраўнік спраў Магілёўскага аблвыканкама Мікалай Леанідавіч ДЗЯДКОЎ. Тэл. 8 022 250 18 69;
- наместнік старшыні Мінскага аблвыканкама Іван Станіслававіч МАРКЕВІЧ. Тэл. 8 017 500 41 60;
- наместнік старшыні Мінскага гарвыканкама Арцём Мікалаевіч ЦУРАН. Тэл. 8 017 222 44 44.

ШТО Ў СВЕЦЕ РОБІЦЦА

Страты ад энергетычнага крызісу ў Еўропе дасягнулі паўтрыльёна еўра

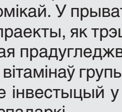

Бюджэтны цяжар еўрапейскіх краін ад выдаткаў на змякчэнне энергетычнага крызісу працягвае расці, паведаміла Bloomberg са спасылкай на даныя аналітычнага цэнтра Bruegel. Краіны Еўрапейскага саюза ўжо выдзелілі 314 мільярдаў еўра на змякчэнне наступстваў энергетычнага крызісу для спажыўцоў і прадпрыемстваў. Вялікабрытанія выдаткавала 178 мільярдаў еўра. Выдаткі на барацьбу з наступствамі энергетычнага крызісу зараз дасягнулі 1,7 працэнта ВУП Еўрасаюза. Удакладняецца, што гэта звязана ў першую чаргу з тым, што еўрапейскія краіны сутыкаюцца з інфляцыяй, якая паскараецца, і змрочнымі эканамічнымі перспектывамі. Даследчык з кампаніі Bruegel Сімонэ Тальяп'етра лічыць, што рост выдаткаў энергетычнага крызісу пагражае паглыбіць эканамічны разрыў паміж краінамі ЕС. Еўрапейскія ўлады абмяркоўваюць надзвычайны план для пераадолення энергакрызісу. Разглядаецца варыянт перадачы звышдаходаў энергетычных кампаній уразлівым хатнім гаспадаркам і прадпрыемствам, абмежаванне цэн на электраэнергію і зніжэнне спажывання.

48 мільёнаў чалавек знаходзяцца на мяжы выжывання

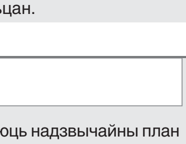

18 мільёнаў чалавек у свеце ўвесь час адчуваюць крайні голад, яшчэ 30 мільёнаў жыхароў нашай планеты блізкія да гэтага. Такая тэндэнцыя адзначаецца ў дакладзе аб'яднання дабрачынных арганізацый Oxfam. Арганізацыя канстатуе, што з 2016 года колькасць галадаючых у дзесяці краінах, якія найбольш церпяць ад згаданай праблемы (Самалі, Гаіці, Джыбуці, Кеніі, Нігеры, Афганістане, Гватэмале, на Мадагаскары, у Буркіна-Фасо і Зімбабвэ), павялічылася на 123 працэнты. Спецыялісты Oxfam называюць у якасці прычын узнікнення голаду канфлікты, эканамічныя крызісы і экстрэмальныя з'явы надвор'я — засухі, разбуральныя паводкі, наступленне пустыні. Пры гэтым, як падлічылі ў Oxfam, на дапамогу галадаючым, па сёлетнім запыце ААН у 49 мільярдаў долараў, хапіла б прыбытку кампаній, занятых у здабычы выкапнёвых энергарэсурсаў, атрыманага за 18 дзён.

У порце Ратэрдама канфіскавалі больш чым паўтары тоны какаіну

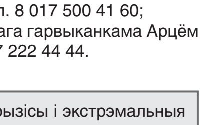

Прадстаўнікі мытнай службы Нідэрландаў выявілі і канфіскавалі дзве партыі какаіну ў порце Ратэрдама. Агульная вага знойдзенага наркатычнага сродку склала 1527 кілаграмаў, паведаміла газета NL Times. Першая партыя какаіну вагой 450 кг была знойдзена паміж бляшанкамі спаржы, якая была адпраўлена з Перу для кампаніі ў Іспаніі. Неўзабаве мытня выявіла таксама 1077 кілаграмаў какаіну сярод партыі гітар з ЗША. Інструменты прызначаліся для галандскай кампаніі. Дзяржаўная пракуратура Нідэрландаў ацаніла «вулічны кошт» наркотыкаў у больш чым 114 мільёнаў еўра.

Акцэнты

СПРАВЯДЛІВАСЦЬ, РАЎНАПРАЎЕ, ШМАТБАКОВАСЦЬ

Уладзімір Макей расказаў у ААН аб прыярытэтах Беларусі

Міністр замежных спраў Беларусі Уладзімір МАКЕЙ у Нью-Ёрку ўзяў удзел у нефармальнай сустрэчы кіраўнікоў МЗС АДКБ на палях сесіі Генеральнай Асамблеі ААН, паведамілі ў МЗС Беларусі.

Уладзімір Макей праінфармаваў аб прыярытэтах Беларусі на 77-й сесіі ГА ААН: пашырэнне прынцыпаў справядлівасці, раўнапраўя і шматбаковасці, павагі да суверэнітэту дзяржаў, недапушчальнасці прымянення аднабаковых прымусовых мер і санкцый у парушэнне Статута ААН. Міністр адзначыў, што важным складнікам пазіцыі Беларусі на Генеральнай Асамблеі будзе заклік да процістаяння дыскрымінацыйнай практыцы ў ААН па дзяржпрыкмеце, палітыцы «культуры адмены», адвольным выключэнні дзяржаў з міжнародных структур, нявыдачы віз афіцыйным прадстаўнікам і іншым.

Беларусь таксама сканцэнтруе свае намаганні на процідзеянні краінавым мандатам і антыбеларускім ініцыятывам; пашырэнні чарнобыльскай праблематыкі; умацаванні каардынацыі міжнародных намаганняў па барацьбе з гандлем людзьмі; падтрымцы натуральнай сям'і. Уладзімір Макей нагадаў аб ініцыятыве Прэзідэнта Беларусі аб пачатку глабальнага працэсу з уключэннем усіх міжнародных гульцоў у духу Сан-Францыска, вынікам якога павінны стаць зразумелыя, празрыстыя дамоўленасці аб правілах новага сусветнага правапарадку. Міністр таксама заклікаў да неабходнасці выпрацоўкі прынцыпаў карпаратыўнай салідарнасці, прапанаваў выпрацаваць адпаведны механізм у АДКБ.

У рамках удзелу ў сустрэчы міністраў замежных спраў дзяржаў — удзельніц Руху недалучэння (РН) Уладзімір Макей прыцягнуў увагу да прапаноў беларускага боку, якія датычацца ролі ААН у бягучых геапалітычных рэаліях. Гэтыя прапановы былі накіраваны ў адрас дзяржаў — членаў ААН напярэдадні 77-й сесіі Генеральнай Асамблеі. Міністр выступіў за неабходнасць нарошчвання патэнцыялу краін, якія сталі на шлях развіцця, у пошуку адказаў на выклікі сучаснасці. Сёння, калі супрацьстаянне паміж буйнымі геапалітычнымі гульцамі дасягнула пагрозлівых маштабаў, менавіта краіны, якія развіваюцца, згуртаваўшыся, павінны ўзяць на сябе лідзіруючую ролю ў вырашэнні крызісу міжнародных адносін. Але гэта можа стаць магчымым толькі ва ўмовах еднасці і салідарнасці. У адваротным выпадку, любая, асабліва невялікая, краіна можа стаць чарговай ахвярай эгаістычных інтарэсаў Захаду.

Уладзімір Макей акрэсліў сапраўдныя прычыны ўвядзення незаконных эканамічных санкцый у дачыненні да Беларусі, у прыватнасці, закрыцця беларускай паветранай прасторы і забароны на палёты беларускіх авіяперавозчыкаў. Падрабязна праінфармаваў аб пазіцыі Рэспублікі Беларусь па ўкраінскім канфлікце, звярнуўшы асаблівую ўвагу на тое, што наша краіна не з'яўляецца бокам гэтага канфлікту і заўсёды прадстаўляла пляцоўку для мірнага дыялогу.

Узяўшы ўдзел у пасяджэнні высокага ўзроўню Генеральнай Асамблеі ААН з нагоды 30-годдзя прыняцця Дэкларацыі аб правах асоб, якія належаць да нацыянальных або этнічных, рэлігійных і моўных меншасцяў, міністр прыцягнуў увагу да тэмы генацыду беларускага народа ў ходзе Другой сусветнай вайны і жахаў Халакосту.

«Дзякуючы створанай у Беларусі моцнай сістэме абароны і падтрыманню правоў і свабод нацыянальных, этнічных, рэлігійных і моўных меншасцяў, прадстаўнікі ўсіх нацыянальнасцяў лічаць Беларусь сваім домам», — адзначыў Уладзімір Макей на пасяджэнні ГА ААН высокага ўзроўню з нагоды 30-годдзя прыняцця Дэкларацыі аб правах асоб, якія належаць да нацыянальных або этнічных, рэлігійных і моўных меншасцяў.

«Беларусь дзякуючы сваёй гісторыі і геаграфічнаму становішчу на сённяшні дзень з'яўляецца шматнацыянальнай дзяржавай, — падкрэсліў кіраўнік беларускага знешнепалітычнага ведамства. — Прайшоўшы ў сваёй гісторыі праз многае, у тым ліку генацыд беларускага народа ў час Другой сусветнай вайны і ўсе жахі Халакосту, мы назаўсёды замацавалі ў сваёй грамадскай і нацыянальнай свядомасці адмаўленне любой міжэтнічнай, міжкультурнай і міжканфесіянальнай варожасці».

Уладзімір Макей са шкадаваннем адзначыў, што пытанні нацыянальнасці, рэлігіі і мовы часта становяцца інструментам і прыкрыццём для супрацьзаконнай дзейнасці. Ён падкрэсліў, што за апошнія некалькі гадоў Беларусь неаднаразова фіксавала і спыняла спробы знешніх сіл уплываць на палітычнае жыццё краіны з выкарыстаннем моўнага і нацыянальнага фактараў. Як адзначыў міністр, некаторыя суседзі Беларусі навучыліся маніпуляваць інфармацыйнымі фэйкамі наконт сітуацыі з нацыянальнымі меншасцямі ў краіне і распаўсюджваюць шчырую хлусню. Адказнае суседства з'яўляецца залогам таго, што фактар нацыянальных меншасцяў стане не раздзяляючым, а, наадварот, — тым, які ўзбагачае развіццё ўсіх бакоў. У сучаснай Беларусі пражываюць прадстаўнікі амаль 100 нацыянальнасцяў, якія размаўляюць на 164 родных ім мовах і вызнаюць усе асноўныя сусветныя рэлігіі. Як заявіў Уладзімір Макей, наша краіна гатовая прыняць у сябе прадстаўнікоў розных народаў, якія будуць удзельнічаць у будаўніцтве і развіцці незалежнай і квітнеючай Беларусі.

Пётр ДУНЬКО.

ПЯЦЬ ПАВЕРХАЎ ПАД ВАДОЙ

На верхавіне «айсберга»

Гідратэхнічны аб'ект размешчаны за некалькі дзясяткаў кіламетраў ад Гродна. Пры пад'ездзе транспарт сустракае мясцовы ахоўнік. Пасля неабходных фармальнасцяў журналістаў прапускаюць на тэрыторыю ГЭС. Пазней нам растлумачылі, што ўся тэрыторыя станцыі знаходзіцца пад відэакантролем, устаноўлена і інфрачырвоная прамянёвая сігналізацыя.

За варотамі звяртае на сябе ўвагу вялікі валун, дзе на гранітнай пліце выдзяляецца надпіс «Гродзенская ГЭС. Магутнасць 17 КВт». Праз бетонны мост праходзім да пляцоўкі, на якой высіцца калоны з перакрыццем. Увогуле, уражвае масіўнасць і неверагодная колькасць бетону. І гэта толькі тое, што на паверхні. Як заўважылі прадстаўнікі прадпрыемства «Гроднаэнерга», надводная частка ГЭС — толькі верхавіна айсберга, асноўны патэнцыял схаваны пад вадой — на глыбіні, роўнай вышыні пяціпавярховіка.

Але аб гэтым пазней, а пакуль ідзе агляд прыгожага наваколля. Унізе, каля самай вады, бетонны выступ аблепілі бакланы. Кажуць, яны прылятаюць туды, дзе шмат рыбы. Так і ёсць, пацвердзілі нашы гіды. Раней тут і рыбакі затрымліваліся, але цяпер перамясціліся на некалькі кіламетраў уніз па цячэнні. Чуваць, там сапраўдны рыбацкі Шанхай, а вось у зоне ГЭС засталіся толькі птушкі, у тым ліку даволі рэдкія. Напрыклад, нам удалося назіраць велічны палёт арланаў-белахвостаў і шэрых чапляў.

А вось з чым раз-пораз прыходзіцца сутыкацца работнікам станцыі, дык гэта са смеццем. Для ачысткі нават ёсць спецыяльны кран, работа якога была прадэманстравана перад журналістамі. Асабліва напружана было з гэтым у пачатку пуску станцыі. Тут настолькі

вялікія аб'ёмы раскі, што даводзіцца арандаваць баржу з экскаватарам, каб яе сабраць. Грузілі па два-тры прычэпы ў дзень.

— Тады заставаліся затопленыя дрэвы, карчы, пні, мы іх ліквідавалі падчас будаўніцтва, і цяпер узялі на сябе абавязацельства кожную вясну напярэдадні суднаходнага перыяду выконваць работы па ачыстцы вады ад гэтых дрэў. Бо смецце ў любым выпадку прыплыве да нас, таму гэта яшчэ і пытанне бяспекі станцыі, — адзначыў **дырэктар філіяла РУП «Гроднаэнерга» Віктар ЗУБРЫЦКІ.** — Хоць прыроднага смецця становіцца менш, ёсць праблема з бытавым смеццем, якое трапляе ў ваду са стыхійных месцаў адпачынку. Мы — своеасаблівы фільтр для горада.

А летась, напрыклад, прыйшлося ліквідаваць нават тарфяны астравок, плошчай больш за дзве тысячы квадратных метраў. Тады дапамаглі рачнікі — адбуксавалі яго катарам да берага, а потым сабралі экскаватарам. Асабліва адказным перыядам для станцыі з'яўляецца паводка. Тут трэба быць, як той казаў, напагатове, бо ў гэты час станцыя працуе з максімальнай магутнасцю.

Дарэчы, для фотакарэспандэнтаў была арганізавана прагулка на катары. Па іх ураЖаннях можна было меркаваць, што яны зрабілі нямала відовішчных здымкаў.

Там, дзе працуюць турбіны

Мы спускаемся ў самае сэрца станцыі — у «падводнае царства», калі можна так сказаць, гідрастанцыі. Дарэчы, ніякага асаблівага ціску зверху не адчувалася, хоць мы і апынуліся на глыбіні дзясяткаў метраў. «Тут знаходзіцца асноўнае абсталяванне — турбіны, генератары, мультыплікатары, — патлумачыў **намеснік галоўнага інжынера Гродзенскіх электрычных сетак Аляксандр ГУНДАР.** — Цяпер упершыню на станцыі вядзецца дасканальны рамонт гідратэхнічнага абсталявання, які пачаўся летась. Паралельна вядзецца мадэрнізацыя валатурбін для надзейнасці. Яны рамантуюцца паступова. Напрыклад, на дадзены момант з пяці турбін працуюць дзве».

Падчас размовы прагучала вобразнае параўнанне станцыі з вялікім кранам, які з дапамогай розных прыстасаванняў ажыццяўляе рэгуліроўку расходу вады з турбіны. Вада, што называецца, не ідзе «ўхаластую». А між тым, прыручыць водную стыхію было няпроста.

Віктар Зубрыцкі ўспамінае, як складана было перасыпаць земляную плаціну: «Вялікія бетонныя пліты лялі, як папера — іх зносіла патокам. Больш за сем гадзін вялася барацьба з ракой, каб вада пайшла праз станцыю. Было ўкладзена 90 тысяч кубічных метраў бетону».

У падводным калідоры на сценах — вялікія фотаздымкі ўсяго працэсу будаўніцтва станцыі. Асабліва ўражваюць масіўныя турбіны. Каб іх пракласці, было вывезена больш за адзін мільён кубічных метраў грунту. Будавалася самая магутная на той час ГЭС у Беларусі. Пастаўкай абсталявання займаліся чэшскія вытворцы. Цікава, што яго кошт складае 20 працэнтаў агульнай сумы, а астатнія 80 працэнтаў прыходзяцца на само збудаванне. І праслужыць яно павінна — ні многа ні мала — ажно сто гадоў. Пакуль прайшло толькі дзесяць. За гэты час станцыя выпрацавала звыш 800 мільёнаў кВт-гадзін.

— Мы пацвердзілі тыя разліковыя даныя, якія былі закладзены ў праект, што сведчыць аб правільных разліках па выкарыстанні патэнцыялу ракі Нёман. Тады мы будавалі самую магутную ў Беларусі ГЭС. Пазней, калі будаваліся Віцебская і Полацкая ГЭС, улічваўся ў першую чаргу, наш вопыт, — заўважыў **генеральны дырэктар РУП «Гроднаэнерга» Віктар ЖУК.** — Гадавы аб'ём выпрацоўкі электрастанцыі адпавядае гадавому спажыванню насельніцтва Гродна ці спажыванню, напрыклад, Шчучынскага раёна.

Сёння ў Беларусі тры гідраэлектрастанцыі такога маштабу. Але спецыялісты лічаць, што водны патэнцыял выкарыстоўваецца ўсяго на некалькі працэнтаў. Між тым, зялёная энергетыка мае ўсе перадумовы для далейшага развіцця. Пры агульным стагадовым тэрміне эксплуатацыі, акупнасць гідрастанцыі складае 25 гадоў.

Вадасховішча і турызм

Трэба сказаць, што ГЭС паўплывала на з'яўленне новага ландшафту. У рэчышчы ракі Нёман утворана так званае Гродзенскае вадасховішча, яго яшчэ называюць Гродзенскім морам. І нездарма — працягласць штучнага вадаёму складае 43 кіламетры, а плошча — каля дзвюх тысяч гектараў. Гродзенскім райвыканкамам распрацаваны праект адносна тэрыторыі, якая прылягае да вадасховішча. Мяркуецца, што тут будзе вялікі парк адпачынку з актыўным турызмам. Але асваенне тэрыторыі ідзе марудна. Ці падключацца ў якасці інвестараў энергетыкі, невядома. Аднак турыстычную тэму тут не скідваюць з рахунку. Напрыклад, у кірунку прамысловага турызму. Многім, напэўна, было б цікава пабываць на першай сярод самых магутных у краіне і адзінай у Гродзенскай вобласці гідрастанцыі. І падобныя экскурсіі праводзяцца. Праўда, не ў такім шырокім сэнсе, як тое адбываецца на іншых прамысловых прадпрыемствах. Справа ў тым, што аб'ект небяспечны, патрабуе цеснага інструктажу. Знаходзіцца нямала аматараў экстрэмальных сэлфі, асабліва сярод студэнтаў, заўважылі субяседнікі. А вось школьнікі паводзяць сябе больш дысцыплінавана. Па словах нашых гідаў, у экскурсіях нікому не адмаўляюць, на станцыю прыязджаюць і будучыя спецыялісты-энергетыкі і дэлегацыі іншых рэгіёнаў для абмену вопытам.

Маргарыта УШКЕВІЧ, фота аўтара.

(Заканчэнне. Пачатак на 1-й стар.)

КВАТЭРЫ БУДУЦЬ І ДАЛЕЙ ТАННЕЦЬ, ТОЛЬКІ НЕ СПЯШАЮЧЫСЯ І ПА ЛЕДЗЬ-ЛЕДЗЬ

(Заканчэнне. Пачатак на 1-й стар.)

Сярод прадаўцоў, якія размяшчалі сваю інфармацыю на мінулым тыдні, знізілі цэны на аб'екты 4 % з іх. Сярэдні памер зніжкі складаў ад 1000 да 3000 долараў. Паказчык квадратнага метра (усярэднены індэкс) за тыдзень знізіўся і склаў 1193 долары. Прадстаўлены індэкс цэн на другасным рынку моцна схільны ўплыву вялікай колькасці аб'яў аб продажы кватэр у асобных новабудоўлях. Сярэдняя цана квадратнага метра без уліку такога ўплыву цяпер 1318 долараў.

Дарэчы, колькасць прапановы аднапакаёвых кватэр за тыдзень вырасла на 3 %, а колькасць двухпакаёвых кватэр павялічылася на 2 %, 3-пакаёвых — на 1,5 %. Сярод раёнаў найбольш прыкметны рост прапаноў назіраўся ў Кастрычніцкім, Заводскім і Першамайскім раёнах. У астатніх — істотных змен у колькасці аб'яў не адбылося.

У структуры прапановы двухпакаёвыя кватэры займаюць амаль 33 % ад агульнага аб'ёму, аднапакаёвыя — 29,5 %, трохпакаёвыя — 29,9 %, а чатырохпакаёвыя — 7,8 %.

Між іншым, сёння ў базе даных знаходзіцца крыху больш за 15 тысяч кватэр. Некаторыя аналітыкі лічаць, што ўжо ў гэтым годзе колькасць іх падрасце за кошт жылля, якое масава здавалася прадстаўнікам IT-сектара.

Пасля гіперактыўнага жніўня верасень здаецца зацішшам

Сапраўды, досыць шмат аб'ектаў прапануецца для продажу на другасным рынку, а ў новабудоўлях з'яўляецца велізарная колькасць новых метраў. Сітуацыя здаецца пазітыўнай: выраслі прапанова і попыт, колькасць рэальных здзелак некалькі месяцаў не падае, стабільны і курс долара. Што было ў апошні месяц лета і з чым мы ідзём у восень?

Намеснік начальніка аддзела кансалтынгу і аналітыкі групы кампаній аднаго сталічнага агенцтва нерухомасці Андрэй ЧАРНЫШОЎ лічыць, што рынак кватэр у летнія месяцы быў вельмі жывы. Адбілася нівеліраванне страхаў, якія ўзніклі пасля лютага. Попыт на куплю кватэр усё лета быў стабільна высокі, прапанова — вельмі шырокая.

Цэны на сталічную нерухомасць летам амаль не зніжаліся, і для гэтага, лічыць эксперт, ёсць аб'ектыўныя прычыны: курс долара стабільны, пакупніцкая цікавасць не падае, у цэлым у эканоміцы цяпер няма знешніх і ўнутраных узрушэнняў.

У параўнанні з вясной гэтага года аб'ём прапановы практычна не змяніўся, за год жа на сталічным рынку колькасць кватэр для продажу вырасла на 10—15 %. Па-першае, на рынак выйшла жыллё, якое стала нявыгадна здаваць пасля сур'ёзнага вяснова зніжэння цэн на арэнду. Па-другое, сваю ролю сыгралі і ўласнікі. Тыя з іх, хто хацеў прадаць хутка, няхай і нядорага, ужо зрабілі гэта. Цяпер засталіся кватэры, якія спакойна прадаюцца праз давераных асоб без зніжэння цэн.

Купляюць цяпер, па даных рэальных здзелак, часцей за ўсё адна- і двухпакаёвыя кватэры — на кожную катэгорыю прыпадае каля 40 % продажаў, здзелак з трохпакаёвымі кватэрамі — прыкладна 15 %, зусім няшмат — каля 5 % агульнай колькасці — са шматпакаёвымі. Так што, кажа эксперт, відавочна, што ў самым незайздросным становішчы цяпер знаходзяцца прадаўцы кватэр з трыма і больш пакоямі — менавіта ім часцей за ўсё даводзіцца рухацца па цане.

Эксперт па жылой нерухомасці Наталля ЛІТОЎСКАЯ кажа, што здзелак куплі-продажу нерухомасці ў гэтым годзе больш, чым летам мінулых гадоў: калі раней традыцыйна фіксавалася 1000—1200 здзелак, то ў жніўні 2022-га іх каля 1500.

Па яе словах, даволі шмат інвестыцыйных здзелак. Людзі актыўна ўкладваюць грошы ў нерухомасць, таму што не разумеюць, што з імі рабіць. Яны забралі іх з банкаў, а дома захоўваць неяк страшна.

Амаль усе разумеюць: здаваць кватэру і зарабляць на гэтым цяпер не атрымаецца. Але такіх уласнікаў-інвестараў, па словах эксперта, задавальняе нават тое, што за грошы, атрыманыя ад арэнды, яны могуць нівеліраваць інфляцыю і пакрыць амартызацыйныя выдаткі.

Новае жыллё зноў у модзе?

Яшчэ адзін трэнд лета — плаўнае вяртанне пакупніцкага попыту на новабудоўлі.

У пачатку вясны, калі мы апынуліся ў сітуацыі дасканалай нявызначанасці, попыт сур'ёзна ўпаў менавіта на доўгачасовыя праекты. Людзі задумваліся, наколькі разумна ўкладваць грошы ў будаўніцтва жылля. Былі асцярогі, што дамы могуць не дабудаваць, што сур'ёзна ўпадуць даходы — і не будзе сродкаў на завяршэнне будаўніцтва ці аздабленне... Тады многія звярнулі ўвагу на другаснае жыллё: там пытанне квадратнага метра можна было вырашыць тут і цяпер. Зараз сітуацыя стабілізавалася, ды і ўзровень цэн робіць новабудоўлі ўсё больш прывабнымі: забудоўшчыкі вымушаны лічыцца з шырокай прапановай і на першасным, і на другасным рынках — і зніжаць цэны.

Успед за чарговай хваляй даверу да новабудоўляў зноў вырас попыт на «еўрадвойкі» (з адной спальняй) і «еўратройкі» (з дзвюма спальнямі), дзе гасцёўня аб'яднаная з кухняй.

Яшчэ вясной і ў пачатку лета мы назіралі вяртанне пакупніцкай цікавасці да хрушчовак і брэжневак. Прычына простая: пакупніку важна, каб у кватэры была мінімальная плошча (а адпаведна, і цана) пры максімальнай колькасці пакояў. А такія кватэры на другасным рынку — гэта гатовае (што было вельмі важна ў перыяд нявызначанасці) жыллё малой плошчы з ізаляванымі пакоямі па нізкай цане. Людзей не палохаў стары фонд: дамы, у якіх прадаваліся такія кватэры, размешчаны ў абжытых раёнах, яны малапавярховыя, большасць з іх ужо перажыло капрамонт.

Але як толькі сітуацыя стала стабільнай, пакупнікі зноў перакінуліся да «еўракватэрак»: тая ж маленькая плошча, але сучасная планіроўка, новы дом — і зноў нястрашна ўкладвацца ў новабудоўлі.

Цана расці не будзе

Гэтым летам у пакупнікоў нерухомасці быў фактычна адзін крытэрый выбару — цана. Раней людзі былі больш аптымістычныя і, напрыклад, выбіраючы паміж некалькімі кватэрамі, маглі выйсці за рамкі запланаванага бюджэту дзеля лепшай лакацыі. Цяпер — практычна ніколі. Аб'ектыўных перадумоў да павышэння цаны на квадратныя метры няма. Попыт высокі, але неабходна ўлічваць і пакупніцкую здольнасць — а яна наўрад ці расце, бо крэдытаванне звузілася і падаражэла да цяжкіх 20 % і вышэй.

Калі раней, выбіраючы кватэру, напрыклад, у новабудоўлі, практычна ніхто не цікавіўся і не лічыў, колькі будзе каштаваць аздабленне гэтых квадратных метраў — прыцэньваліся толькі да сцен, то цяпер пра гэта думае кожны.

Эксперты прагназуюць, што цэны яшчэ крыху знізяцца. Рынак новабудоўляў зараз уступіў у сур'ёзную канкурэнцыю з другасным жыллём. Аб'ём новых метраў, якія з'яўляюцца ў Мінску, рэкордны. Цяпер на розных стадыях будаўніцтва — 157 дамоў: калі на рынак выйдуць тысячы кватэр у жылых комплексах «Мінск-Мір», «Левада», «Паўночны бераг» і ў Новай Баравой, цэны будуць вымушаныя ісці ўніз. Змяніць гэта можа хіба што павелічэнне даходаў беларусаў — тады попыт вырасце яшчэ больш, а мінская нерухомасць, у прыватнасці, прыцягне пакупнікоў з рэгіёнаў.

Попыт на новабудоўлі цяпер нераўнамерны: штосьці прадаецца вельмі добра, нешта — пакуль так сабе. Але забудоўшчыкі паступова зніжаюць цэны і прыцягваюць пакупнікоў. Гэта можна апісаць так: калі цана метра ў новабудоўлі каля 1000—1100 долараў — продажы ідуць. Хто ўжо знізіў да гэтых значэнняў — прадаюць, хто захоча прадаваць — будзе вымушаны таксама знізіць. Выключэнне, мабыць, «Левада» — яна купляецца і без зніжак.

Але многія разлічваюць на тое, што цэны ў гэтым сегменце яшчэ знізяцца. Наталля Літоўская лічыць, што некаторыя праекты не могуць каштаваць ніжэй чым 1000 долараў за «квадрат» — гэта будзе ў страту. Цяпер цэны часткі новабудоўляў практычна на дне. Калі сітуацыя не зменіцца, больш таннець няма куды. Будаўніцтва будзе скарачацца. Зменіцца ж, але ў процілеглы бок, усё можа, калі на рынак вернуцца даступныя крэдыты, і адразу за гэтым пачне расці кошт жылля.

41 тысяча долараў — аднапакаёвая кватэра, двухпакаёвая — 52

Пачым рэальна прадаваліся кватэры ў гарачым жніўні? Сярэдняя цана квадратнага метра аднапакаёвай кватэры стандартных спажывецкіх якасцяў раўняецца 1220 доларам, двухпакаёвыя кватэры трошкі танней — 1070 доларам, трохпакаёвыя — 1030 доларам. Поўны кошт такой адносна бюджэтнай аднапакаёвай кватэры складае 41 тысячу долараў, двухпакаёвай — 52 тысячы долараў, трохпакаёвай — 62 тысячы долараў.

Кватэры, якія ўжо цалкам гатовыя да пражывання, маюць больш высокі каскад цэн. Квадратны метр аднапакаёвай кватэры «да засялення» ацэньваецца ў 1380 долараў, двухпакаёвай — 1310 долараў, трохпакаёвай — 1250 долараў. Крыху больш каштуюць самі гатовыя кватэры: аднапакаёвыя — 45 тысяч долараў, двухпакаёвыя — 59 тысяч долараў, а трохпакаёвыя — 73 тысячы долараў.

У сярэднім жыллё ў Мінску становіцца танней за кошт больш хуткага зніжэння цэн на бюджэтнае жыллё. На дарагія аб'екты прадаўцы змяншаюць цэны ў аб'явах не так ахвотна.

У рэгіёнах і суседніх сталіцах

У абласных цэнтрах Беларусі кватэры таннелі ў апошні тыдзень толькі ў Віцебску. Другі па цэнах на жылую нерухомасць горад краіны Брэст прыплюсаваў да квадратнага метра 0,5 % (831 долар). Другое месца займае Гродна — 741 долар за квадратны метр (плюс 0,3 %), потым Магілёў — 695 долараў за квадратны метр (без зменаў), Гомель — 669 долараў за квадратны метр (плюс 0,5 %), Віцебск — 626 долараў за «квадрат» (мінус 0,3 %).

У буйных гарадах Мінскай вобласці сярэдні ўзровень цэн на кватэры ўстанавіўся на такіх адзнаках: Барысаў — 624 долара (-0,5 %), Салігорск — 760 долараў (+0,2 %), Маладзечна — 726 долараў (-0,8 %), Жодзіна — 718 долараў (-0,1 %), Слуцк — 567 долараў за квадратны метр (-0,6 %).

За апошні месяц сярэднія цэны квадратнага метра ў доларавым эквіваленце знізіліся ва ўсіх буйных гарадах найбліжэйшых краін. Істотней за астатнія патаненне назіралася ў Кіеве (-16 %) і Варшаве (-5 %).

Цана квадратнага метра ў Кіеве складае 1655 долараў, у Вільнюсе — 2426 долараў, у Варшаве — 2916 долараў, у Санкт-Пецярбургу — 2891 долар, а ў Маскве — 4541 долар.

Надвор'е

БАБІНА ЛЕТА ПРАЙШЛО МІМА?

Пакуль з дажджамі і суцэльнымі туманамі

Ужо трэцяя дэкада верасня, а бабіна лета да нас так і не зазірнула. Толькі першы месяц восені, але сонца свеціць, ды ўжо не грэе. Апошнім часам у краіне захоўваецца прахалоднае для гэтага часу надвор'е з тэмпературным фонам на 1—5 градусаў ніжэйшым за норму. Канец тыдня таксама будзе халаднаваты, але з дажджамі, паведамляюць спецыялісты Рэспубліканскага цэнтра па гідраметэаралогіі, кантролі радыеактыўнага забруджвання і маніторынгу навакольнага асяроддзя Мінпрыроды.

У пятніцу на большай частцы тэрыторыі краіны пройдуць дажджы. Днём месцамі магчымы навальніцы. Максімальная тэмпература паветра складзе 9—15 цяпла. У першы выхадны стане цяплей, толькі ледзь-ледзь і часова. У суботу месцамі па краіне прагназуюцца кароткачасовыя дажджы. Уначы і раніцай у асобных раёнах туман. Тэмпература паветра ўначы будзе вагацца ад плюс 2 да 8 градусаў цяпла, днём — ад 10 да 16 градусаў вышэй за нуль.

У нядзелю будзе сонечна. Чакаецца рост атмасфернага ціску і без істотных ападкаў па краіне, толькі ў начныя і ранішнія гадзіны ў паўночна-ўсходніх рэгіёнах невялікія дажджы. У асобных раёнах туман. Тэмпература паветра ўначы плюс 2—8 градусаў, а пры больш працяглых праясненнях месцамі ёсць верагоднасць замаразкаў ад 0 да мінус 2 градусаў. У разгар дня паветра па краіне прагрэецца да 11—17 градусаў.

У апошні тыдзень верасня ўлада над надвор'ем пяройдзе да атмасферных франтоў. Павялічыцца воблачнасць, а кароткачасовыя дажджы ўжо будуць адзначацца ў многіх раёнах краіны. Уначы ўжо не так холадна.

У панядзелак уначы месцамі, а днём на большай частцы краіны кароткачасовыя дажджы. У начныя і ранішнія гадзіны ў асобных раёнах магчымы туман. Тэмпература паветра ўначы будзе вагацца ад плюс 2 да 9 градусаў. Удзень паветра прагрэецца да 11—17 цяпла.

Паводле папярэдніх прагнозаў айчынных сіноптыкаў, у аўторак на большай частцы тэрыторыі краіны сіноптыкі зноў абяцаюць дажджы. У асобных раёнах туман. Уначы стане цяплей, калі тэмпература паветра складзе ад плюс 5 градусаў да 12 цяпла. Днём паветра прагрэецца да 11—17 градусаў вышэй за нуль, а па поўдні — да 19 градусаў з плюсам. У сераду франтальныя раздзелы пакінуць тэрыторыю нашай краіны, і мы апынемся пад уплывам няўстойлівай вільготнай паветранай масы. Месцамі па краіне чакаюцца кароткачасовыя дажджы. Уначы і раніцай у асобных раёнах туман. Тэмпература паветра ўначы — 5—12 цяпла, а ўдзень — плюс 11—18 градусаў.

Матэрыялы падрыхтаваў Сяргей КУРКАЧ.

Кіно

ЖЫЦЦЁ ЯК ЯНО ЁСЦЬ

У суботу, 24 верасня, на тэлеканале «Беларусь 3» пакажуць фільм Міхаіла Казакова «Пакроўскія вароты», які ўбачыў свет сорак гадоў таму. Тэлевізійная рэтракамедыя па аднайменнай п'есе Леаніда Зорына пра Маскву і масквічоў 1950-х гадоў знаёміць нас з гісторыяй пра людзей, у вобразах якіх заўсёды згадваецца нешта знаёмае...

...Косцік прыехаў у Маскву вучыцца і селіцца ў вялікай камунальнай кватэры ў сваёй цёткі на Пакроўскіх варотах. Тут ён і знаёміцца з людзьмі, якія жывуць з імі ў суседстве. Маргарыта Паўлаўна падкінула мужа, спецыяліста па мёртвых паэтах, у якога ў руках усё гарыць, і сышла да іншага, у каго ў руках усё працуе. А той спецыяліст па паэтах, аказваецца, закаханы ў медсястру Людачку. Сам жа Косцік мае пачуцці да рэгістратаркі ў загсе. Словам, паўсюль каханне. І ў дадатак гумар, песні Булата Акуджавы, далягляды старой Масквы і настальгія па часе, калі нават дамашнія зладзеі выклікалі спачуванне і сімпатыю.

Дарэчы, перад паказам фільма цікава будзе паглядзець выпуск «Вялікае кіно. «Пакроўскія вароты», дзе аўтары распавядаюць, як складваўся лёс кінастужкі, хто паставіў пад пагрозу яе выхад і чым тая гісторыя адгукаецца нам, аўдыторыі, і сёння.

А на канале «Культура» ў суботу пакажуць беларуска-расійскі фільм "Развітальныя гастролі". Яго рэжысёр Віталь Дудзін зняў у 1992 годзе. Гісторыю чатырох актрыс, што едуць на гастролі, і якіх аб'ядноўвае каханне да аднаго чалавека, пакажуць у вячэрнім эфіры. У кінастужцы адну з галоўных роляў выканала Вольга Астравумава, якая адзначыла 21 верасня сваё 75-годдзе. І перад паказам фільма актрыса ў праграме "Лінія жыцця" раскажа пра сваю сям'ю, шлях да акцёрскай прафесіі і свае тэатральныя і кінаролі.

Алена ДРАПКО.

ШАХМАТНЫ КЛУБ

Выпуск № 155

Прапануем для рашэння задачу Віктара Волчанка (Беларусь) і Відадзі Заманава (Азербайджан), адзначаную пахвальным водгукам на юбілейным конкурсе расійскага шахматнага кампазітара Анатоля Сцёпачкіна *(гл. дыяграму).*

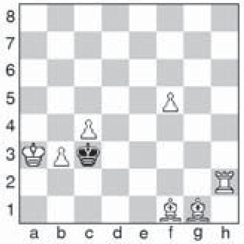

Белыя: Кра3, Лh2, Cf1, Cg1, пп. b3, c4, f5 (7).

Чорныя: Крc3 (1).

Мат за 4 хады.

Дасылайце адказы на адрас рэдакцыі («Звязда», г. Мінск, вул. Б. Хмяльніцкага, 10А, 220013) або на электронны адрас вядучага аддзела: vadim_ne67@mail.ru

* * *

У Гродне прайшлі першынствы Беларусі па хуткіх шахматах (рапідзе) і бліцы да 8, 10 і 18 гадоў. Прызёрамі ў хуткіх шахматах сталі:

хлопчыкі да 8 гадоў — 1) Кірыл Бабейкін (Мінск); 2) Ілья Казлоўскі (Гомель); 3) Арцём Міхайлюк (Гродна);

хлопчыкі да 10 гадоў — 1) Дамір Булгак (Мінск); 2) Іван Кажадуб (Светлагорск); 3) Мікіта Мазанік (Мінск);

юнакі да 18 гадоў — 1) Міхей Навуменка (Орша); 2) Іван Рунец (Мінск); 3) Міхаіл Спіжарны (Орша);

дзяўчынкі да 8 гадоў — 1) Паліна Кротава (Гродна); 2) Хрысціна Патупчык (Кобрын); 3) Віка Блахіна (Гродно);

дзяўчынкі да 10 гадоў — 1) Ніка Венская (Мінск); 2) Саша Каспяровіч (Мінск); 3) Аліса Малюш (Гродна);

дзяўчаты да 18 гадоў — 1) Ксенія Зелянцова (Мінск); 2) Аляксандра Тарасенка (Брэст); 3) Аляксандра Шабан (Кобрын).

А вось прызавыя тройкі ў бліцы:

хлопчыкі да 8 гадоў — 1) Кірыл Бабейкін (Мінск); 2) Ілья Казлоўскі (Гомель); 3) Ціхан Трафімчук (Брэст);

хлопчыкі да 10 гадоў — 1) Саша Дрозд (Мазыр); 2) Дамір Булгак (Мінск); 3) Іван Кажадуб (Светлагорск);

юнакі да 18 гадоў — 1) Міхаіл Спіжарны (Орша); 2) Міхей Навуменка (Орша); 3) Варвара Палякова (Бабруйск, выступала ў юнацкім турніры);

дзяўчынкі да 8 гадоў — 1) Хрысціна Мельнік (Магілёў); 2) Марыя Панічава (Мінск); 3) Паліна Дражына (Гомель);

дзяўчынкі да 10 гадоў — 1) Ніка Венская; 2) Саша Каспяровіч; 3) Насця Савасцьянчук (усе — Мінск);

дзяўчаты да 18 гадоў — 1) Аляксандра Тарасенка (Брэст); 2) Рэната Аюшава (Мінск); 3) Ксенія Зелянцова (Мінск).

* * *

На Мемарыяле Ігара Курносава па хуткіх шахматах у Чэлябінску (206 удзельнікаў) Дзяніс Лазавік заняў 9-е месца, Кірыл Ступак — 10-е, а Рахіль Эйдэльсон была 36-я з 95 у жаночым турніры. У турніры па бліцы на сайце chess.com (385 гульцоў) Арцём Стрыбук заняў 16-е месца. Прызавую тройку чэмпіянату Брэста склалі Дзмітрый Буланаў, Аляксандр Тарасенка і Аляксандр Алішэвіч.

У Пскове прайшла дзіцячая спартакіяда Саюзнай дзяржавы з удзелам камандаў чатырох рэгіёнаў Расіі і чатырох — Беларусі. Усе тры прызавыя месцы занялі нашы юныя суайчыннікі: 1) Брэсцкая вобласць; 2) Мінск; 3) Мінская вобласць.

* * *

Задача з мінулага выпуску рашаецца 1. Кс6! Правільна адказалі Васіль Жуковіч, Ігар Ананіч, Сяргей Дарошчанка, Уладзімір Ізотаў, Віктар Жук, Васіль Барысевіч, Сяргей Цяльпук.

Вадзім ЖЫЛКО.

ТЭЛЕТЫДЗЕНЬ

Сядзі і глядзі

ПРЫХІЛЬНІКАМ ДАКУМЕНТАЛІСТЫКІ І РЭАЛІЦІ-ШОУ

Тэлеканалы распачынаюць новы сезон

Тэлеканалы Белтэлерадыёкампаніі падрыхтавалі шэраг цікавых і пазнавальных навінак. Знайсці сабе праграму даспадобы зможа ў новым вяшчальным сезоне кожны. Таму што чакаюць нас і падарожжы ў мінулае, і знаёмства з нязведанымі мясцінамі Беларусі, і прыгоды ў кампаніі здымачных груп тэлеканалаў.

Так, на «Беларусь 1» увазе тэлеаўдыторыі прапануюць прэм'ерны цыкл «Працоўны фронт». Праект у 12 серыях раскажа пра тое, як адраджалася Беларусь з папялішча вайны ў 1945—1955 гады. Калі былі разбураны народная гаспадарка, аднаўляліся старыя і будаваліся новыя прамысловыя аб'екты, змагаліся за ўраджай і аднаўленне сельскай гаспадаркі, пасляваенная медыцыны, адукацыі, культуры, спорту... Гэты праект пабудаваны на відэахроніцы, архівах, мастацкіх пастаноўках і інтэрв'ю з экспертамі, што дазволіць прадставіць аўдыторыі разгорнутую карціну падзей таго перыяду. У эфіры выпускі праграмы будуць з'яўляцца раз на тыдзень, а архіў «Працоўнага фронту» і іншых пазнавальных перадач заўсёды ў доступе на партале www.tvr.by і на YouTube-канале «Беларусь 1».

Пашырыўся ў новым сезоне і сегмент забаўляльнага кантэнту ўласнай вытворчасці. Як прыклад, тэлеканал «Беларусь 2» запрашае да прагляду шоу з капарытам беларускай глыбінкі «Я з вёскі». Яго вядучы Васіль Чэхаў — мінчанін, які не ўяўляе свайго жыцця без высокаскораснага інтэрнэту і кавы з кавярні штораніцы, а з хатніх жывёл знаёмы хіба толькі з суседскімі мопсамі. Аднак малады чалавек адважыўся разам са здымачнай групай «двойкі» паехаць у вёску і паглядзець, як там жывецца людзям, якія памянялі мегаполіс на сельскую мясцовасць. А вось пра тое, якія адкрыцці і незабыўныя ўражанні напаткаюць нашага героя ў вёсцы, даведаемся падчас прагляду шоу.

Праект «Камень, нажніцы, папера», які нядаўна адсвяткаваў сваё пяцігоддзе ў эфіры, у новым сезоне будзе распавядаць, як прыгатаваць «масляного барана», як паваражыць на жытнім хлебе і нават раскрые сакрэт валення валёнак па-дрыбінску, а вядучыя праграмы адшукаюць сляды старажытнага Беларускага мора, пабываюць у Цмокавай пячоры і разгадаюць таямніцу аршанскага Стоўхенджа.

У эфіры сацыякультурнага тэлеканала таксама не абыдзецца без прэм'ер. У новым сезоне «Беларусь 3» прадставіць сваім гледачам шэраг праграм, прысвечаных гісторыі нашай краіны і яе выдатным асобам. Цыкл «Памяць зямлі маёй», прымеркаваны да Года гістарычнай памяці, раскажа пра дзесяць знакавых беларускіх мемарыяльных комплексаў, аб іх значнасці і кантэксце стварэння. А з людзьмі, якія паўплывалі не толькі на беларускую, але і сусветную гісторыю, зрабілі вялікі ўклад у развіццё навукі і культуры, пазнаёмімся ў цыкле «Асобы».

Рыхтуецца да выхаду і поўнаметражны дакументальны фільм «Дарога памяці». Дадзеная кінаработа стала вынікам супрацоўніцтва тэлеканала і Беларускага дзяржаўнага музея Вялікай Айчыннай вайны. У аснове стужкі — вандроўкі па маршруце памяці па гарадах краіны, якія здзяйсняліся перасоўнай музейнай экспазіцыяй. Падчас ажыццяўлення праекта гараджане перадавалі ў фонды музея сямейныя рэліквіі і іншыя артэфакты, што маюць сувязь і захоўваюць памяць пра іх родныя мясціны. Прэм'ерны паказ на сацыякультурным запланаваны на панядзелак, 26 верасня. А пасля ў гэты ж дзень гледачоў чакае канцэрт «Мы разам па дарозе памяці».

Алена ДРАПКО.

«Цёплая восень са «Звяздой»

Калі вы падпісаліся на газету «Звязда» на IV квартал або II паўгоддзе 2022 года — запаўняйце картку ўдзельніка, выразайце і дасылайце да 21 кастрычніка 2022 года ў рэдакцыю на адрас: 220013, г. Мінск, вул. Б. Хмяльніцкага, 10А.

Сярод падпісчыкаў 27 кастрычніка 2022 года будуць разыграны 7 кропельных кававарак Holt HT-CM-005 і суперпрыз — маслены радыятар Timberg TOR 21 1507BC. Вынікі будуць апублікаваны ў газеце «Звязда» да 2 лістапада 2022 г.

Прызы можна будзе атрымаць у рэдакцыі да 31 снежня 2022 г. пры падачы квітанцыі аб падпісцы на «Звязду» на IV квартал або II паўгоддзе 2022 г. і пашпарта. Пасля 31 снежня выдача прызоў спыняецца і прэтэнзіі падпісчыкаў не прымаюцца. Умовы рэкламнай гульні «Цёплая восень са «Звяздой» чытайце ў нумары 164 газеты «Звязда» ад 23.08.2022 года.

Тэлефон для даведак (017) 271 81 53.
Тэрмін правядзення гульні — з 1.09.2022 да 31.12.2022.

Пасведчанне аб дзяржаўнай рэгістрацыі № 4223 ад 17.08.2022 г. выдадзена Міністэрствам антыманапольнага рэгулявання і гандлю Рэспублікі Беларусь.

Картка ўдзельніка — падпісчыка «Звязды» на IV квартал або на II паўгоддзе 2022 года

Прозвішча, імя, імя па бацьку ______________________

____

Падпіска аформлена і аплачана ў ______________________
(аддзяленне сувязі)

______ на IV квартал або на II паўгоддзе 2022 года

Хатні адрас і тэлефон *(абавязкова)* [ ] *(індэкс)* ______

____

____

Удачы ў розыгрышы!

Беларусь 1

6.00, 7.20, 8.15 Добрай раніцы, Беларусь!
7.00, 8.00, 9.00, 12.00, 13.00, 15.00, 17.00, 19.00 Навіны.
7.05, 8.05 Навіны эканомікі.
7.10, 8.10, 18.15, 23.55 Зона Х (16+).
9.10 Галоўны эфір.
10.40, 12.15 Драма «Вяртанне» (16+).
13.05, 15.25 Драма «Шчасце можна дарыць» (16+).
15.10, 18.00 Навіны рэгіёна.
17.05 Беларускі час.
18.35, 19.20 Драма «Доктар Іваноў. Чужая праўда» (16+).
21.00 Панарама.
21.45 Зразумелая палітыка.
22.00 Серыял «След» (16+).
23.35 Арэна.
0.15 Дзень спорту.

Беларусь 2

6.00 «Уключайся!» (12+)
10.00, 15.00, 22.30 Тэлебарометр.
10.05 «Новы дзень» (12+).
10.40 «На тыдзень» (16+).
11.25 Серыял «Раман без апошняй старонкі» (16+).
15.35 «Урфін Джус і яго драўляныя салдаты» (0+).
17.05 Серыял «Акваторыя» (16+).
18.45 Серыял «Сляпая» (16+).
19.15 «Цуд» (16+).
19.50 «Тры першыя спатканні» (16+).
20.30, 21.15 Серыял «Практыка» (12+).
21.10 Спортлато 6 з 49, КЕНА.
22.35 «Гаспадыня лёсу». Серыял (16+).
23.35 «На кручку» (16+).

Беларусь 3

7.00 «Дабраранак».
7.35, 12.10 «Беларуская кухня».
8.05, 12.00, 15.00, 20.30, 0.05 Навіны культуры.
8.15 «Дванаццаць месяцаў». Маст. фільм (6+) [СЦ].
10.40 «Нацыянальны хіт-парад».
11.35 «Навукаманія» (6+).
12.40 «Наперад у мінулае».
13.05 «Суразмоўцы».
13.20, 21.05 «Зорка». Маст. фільм (12+) [СЦ].
15.10 «1812. Нашэсце». Дак. фільм (12+).
16.00 «Жандар жэнiцца». Маст. фільм (12+).
17.30 «Люблю і памятаю» [СЦ].
18.10 «Дарога памяці». Дак. фільм.
19.00 «Мы разам па дарозе памяці». Канцэрт.
20.00 «Жывая спадчына».
20.40 «Калыханка» (0+).
22.40 «Ішоў чацвёрты год вайны...» Маст. фільм (12+).

Беларусь 5

7.00, 19.20 Хакей. МХЛ. «Дынама-Шыннік» — «СКА-Карэлія».
8.50 Вынікі тыдня.
9.35 Міні-футбол. Чэмпіянат Беларусі. «Сталіца» (Мінск) — «УУС-Дынама» (Гродна).
11.30 Спартыўная цікавасць.
12.15 Канькабежны спорт.
14.20 Хакей. КХЛ. «Ак Барс» (Казань) — «Трактар» (Чэлябінск).
16.20 Піт-стоп.
16.50 Хакей. КХЛ. «Металург» (Магнітагорск) — «Дынама-Мінск».
21.50 На мяжы фолу. Футбольны агляд.
23.20 Фактар сілы.
23.50 Аўтаспорт. Экстрым-Е. Відэачасопіс.

АНТ

6.00, 7.10, 8.10 «Наша раніца».
6.30, 7.00, 7.30, 8.00, 8.30, 9.00, 11.00, 13.00, 16.00, 18.00 [СЦ], **20.30** Нашы навіны.
9.10 Контуры.
10.15 «Жыць здорава!» (16+)
11.15 Серыял «Тэорыя неверагоднасці»(12+).
13.15, 23.05 Серыял «Сонца ў падарунак» (16+).
14.55 Серыял «Два колеры страсці» (16+).
16.20, 18.20, 18.55 Інфармацыйны канал (16+).
18.50 «Удача ў прыдачу!» (12+)
21.15 «Прапаганда» (16+) [СЦ].
21.35 Серыял «Сабор» (16+).
22.40 «Спартклуб» (16+).
0.40 Час.

СТБ

6.00, 6.40, 7.45 «Раніца СТБ».
6.30 [СЦ], **7.30** [СЦ], **8.30, 10.30, 13.30, 16.30, 19.30, 22.30** Навіны «24 гадзіны».
8.40 «Зямля памяці».
8.55 «Тыдзень».
10.40, 0.50 «Дак. праект».
11.10 «Дзяржаўная граніца. Салёны вецер» (12+).
13.45 «САСС упаўнаважаны заявіць».
14.30, 16.50 «Люты». Серыял.
18.30 «Па сутнасці».
20.10 «СТБ-спорт».
20.15 «Сталічныя падрабязнасці».
20.25 «Міншчына».
20.40 «Паляўнічыя на караваны». Серыял (16+).
23.05 «СТБ-спорт».
23.10 «Маёр Ветраў». Серыял (12+).

МІР

5.00, 3.05 Серыял «Школа выжывання ад адзінокай жанчыны з трыма дзецьмі ва ўмовах крызісу» [СЦ] (12+).
6.00 Мультфільмы (0+).
6.55, 10.20 Серыял «Адлюстраванне» [СЦ] (16+).
10.00, 13.00, 16.00, 18.30, 2.30 Навіны (бягучы радок).
10.10 «Беларускі стандарт» (12+).
13.15, 17.55 «Справы судовыя. Грошы вярніце!» (16+)
14.05, 16.15 «Справы судовыя. Бітва за будучыню» (16+).
15.10 «Справы судовыя. Новыя гісторыі» (16+).
17.05 «Міравое пагадненне» (16+).
18.50 «Слабае звяно» (12+).
19.40, 20.20 «Гульня ў кіно» (12+).
21.00, 21.50 «Назад у будучыню» (16+).
22.40 «Сусветныя гульні розуму» (12+).
23.10 Маст. фільм «Зладзеі ў законе» [СЦ] (16+).
0.50 «Наша кіно. Гісторыя вялікай любові» (12+).
1.15 Маст. фільм «Антон Іванавіч злуецца» [СЦ] (0+).
2.45 «Культ асобы» (12+).

РТР—Беларусь

6.05 «Новая раніца».
11.00, 14.00, 17.00, 20.00 Весткі.
11.30 «Плюс-мінус».
11.50 «Тайны Беларусі» (16+).
13.00 «У людзях».
14.30, 17.30, 21.00, 23.00 Беларусь. Навіны.
14.40 «60 хвілін» (12+).
17.40 Серыял «Тэрмінова ў нумар-2!» (16+)
18.50 «Малахаў» (16+).
21.20 Серыял «Чайкі» (12+).
22.10 Серыял «Марозава» (16+).
23.15 «Вечар з Уладзімірам Салаўёвым» (12+).

НТБ—Беларусь

6.00 «Астрапрагноз».
6.10 «Здароўе» (12+).
7.00 «Навукаманія» (6+).
7.30 «Я хачу гэта ўбачыць!» (6+)
8.00, 10.00 13.00, 16.00, 19.00 Сёння.
8.25 «Зламаць стэрэатыпы» (12+).
8.45 Драма «Справа для сапраўдных мужчын» (12+).
10.30 Ваенная драма «Радзіма або смерць» (12+).
12.15, 14.00 Серыял «Вуліцы разбітых ліхтароў» (16+).
13.30, 16.40, 19.55, 22.30, 23.35 Сёння. Галоўнае.
13.35, 16.50 Надзвычайнае здарэнне.
17.10 «За гранню» (16+).
18.05 «ДНК» (16+).
20.10 Дэтэктыў «Пёс» (16+).
21.15 «НЗ.by».
21.35, 22.35 Серыял «Зграя» (16+).
23.50 Серыял «Дэсант ёсць дэсант» (16+).

8 канал

7.00, 15.00, 18.55, 21.00, 0.45 «Надвор'е» + «Эрана».
7.05 Мультпарад (0+).
7.30 Дзіцячы серыял «Хачу ў Парыж» (6+).
7.35 Серыял «Камісар Рэкс» (12+).
8.20 Серыял «Ратавальнікі Малібу» (12+).
9.05 Дак. фільм.
9.45 «Рэтра ТБ» (0+).
10.55 Фэнтэзі «Фантастычныя стварэнні. Таямніцы Дамблдора» (12+).
13.15 Серыял «Славутае стагоддзе» (16+).
15.05 «Прыколы 13-й школы» (6+).
15.10 Мультпарад. «Прыгоды ката ў ботах» (0+).
15.40 Драма «Перасяленцы» (16+).
17.25 Серыял «Паляўнічыя на старажытнасці» (12+).
19.00 Трылер «Спецатрад «Альфа» (16+).
20.50 «Вечарніца» (0+).
21.05 Трылер «У ложку з незнаёмцам» (18+).
22.35 Драма «Павуціна хлусні» (16+).

ВТБ

6.00 «Раніца з гумарам» (16+).
7.55 «Дурні і дарогі» (16+).
9.00 М/ф «Пацяшоба» (0+).
9.20 М/ф «Звераняты» (6+).
9.50 М/ф «Тры каты» (0+).
10.10 Анімацыйны фільм «100% воўк» (6+).
11.45 «Каледж» (16+).
13.05 «Не здрыганіся!» (16+)
13.50, 1.30 «Рогаў+» (16+).
14.45, 2.20 «Проста кухня» (16+).
15.10, 23.50 «Уральскія пельмені» (16+).
16.50 Драма «Стральцоў» (12+).
18.35, 20.25 Серыял «Модны сіндыкат» (16+).
22.30 «Велабайкі» (16+).
23.00 «Кіно ў дэталях» (16+).
2.45 Серыял «Татавы дочкі» (12+).
4.15 «Даеш моладзь» (16+).
5.30 «6 кадраў» (16+).

Культура

6.30 «Маўглі». М/ф.
8.15 «Тры таполі на плюшчысе». Маст. фільм [СЦ].
9.30 «Звычайны канцэрт».
10.00, 1.10 Дыялогі пра жывёл [СЦ].
10.45 «Вялікія і маленькія».
12.50 «Лібрэта». Й. Баер. «Фея лялек». Анімацыйны фільм.
13.05 Неўскі каўчэг.
13.35 «Гульня ў бісер».
14.15 «Элементы» з Аляксандрам Бароўскім». Дак. серыял [СЦ].
14.50 Ілюзіён. «Прыгажунчык Антонія». Маст. фільм.
16.30 «Карціна свету з Міхаілам Кавальчуком».
17.10 «Пешшу...» [СЦ]
17.45 Перадача ведаў.
18.35 «Рамантыка рамансa».
19.30 Навіны культуры.
20.10 «Час адпачынку з суботы да панядзелка». Маст. фільм [СЦ].
21.35 Гала-канцэрт Да 100-годдзя Расійскага джаза.
1.50 Шукальнікі [СЦ].
2.35 «Кастрама», «Леў і Бык». М/ф для дарослых.

Настальгія

6.00 «Да і пасля...» (16+)
7.00, 8.50, 9.40, 11.30, 14.45, 17.30, 20.50, 21.40, 23.35, 0.40, 2.40, 3.40, 5.35 Музычная настальгія (12+).
7.15 Маст. фільм «Лэдзі знікае» (18+).
9.00, 21.00, 3.00 «Мінулы час» (12+).
10.00, 16.00, 22.00, 4.00 «Народжаныя ў СССР» (12+).
11.00, 17.00, 23.00, 5.00 «Блеф-клуб» (16+).
12.00 Фільм-канцэрт «Вяртанне на кругі свае» (12+).
13.30 Маст. фільм «Кучаравінка» (12+).
15.00 «Быў час» (16+).
18.00 Канцэрт Сяргея Скачкова (12+).
19.15 Маст. фільм «Фанфан-цюльпан» (16+).
0.00 «Эліта Краіны Саветаў» (16+).
1.20 Маст. фільм «Лаўкач і хіпоза» (18+).

EuroSport 1

4.00, 19.15, 1.00 Трыятлон: суперліга, Малібу (6+).
6.00, 7.00, 9.30, 21.00, 2.30 Снукер: British Open (6+).
8.00, 13.30, 0.05 Веласпорт (6+).
10.45 Лёгкая атлетыка: Лондан.
14.30, 16.30 Веласпорт. Мужчыны.
17.30 Веласпорт. «Тур дэ Вандэя». Мужчыны.
20.15 Снукер (6+).

Кінакамедыя

0.30 Афера па-галівудску (16+).
2.20, 21.20 Белыя людзі не ўмеюць скакаць (16+).
4.25, 23.30 Свавольнік (12+).
6.15 Бандыткі (16+).
7.55 Коп на драйве (12+).
9.35 Хлопчык у дзяўчынцы (16+).
11.20 Эдзі Арол (16+).
13.20 Няпрошаныя госці (16+).
15.30 Сіньёр Рабінзон (16+).
17.35 Асаблівасці нацыянальнага палявання (16+).
19.30 Асаблівасці нацыянальнай рыбалкі (16+).

ТБ3

6.00 Калекцыя «Беларусьфільма» (12+).
9.40 Калекцыя «Беларусьфільма»: «Дзяржаўная граніца» (12+).
11.25 «Глядзі сам» (16+).
11.40 «Паглядзім» (12+).
12.10 «Пагоня па густ» (16+).
13.05 «Хронікі маскоўскага побыту» (12+).
13.50 «Сямейка Крудс». Анімацыйны фільм (12+).
15.20 «Вакол Свету. Месцы сілы» (16+).
16.20 «Старац» (12+).
18.15, 5.05 «Сляпая» (16+).
20.15 «Швабра» (16+).
22.00 «Урачы» (16+).
23.00 «Я ведаю твае сакрэты-5» (12+).
2.10 «Адвакат Ардашаў. Таямніца персідскага абозу» (12+).

ТБ1000

5.00 Улюбёнцы Амерыкі (16+).
6.35 Тэрмінал (12+).
8.40 Форэст Гамп (12+).
11.05 Буслы (6+).
12.40 Сем жыццяў (16+).
14.50 У пагоні за шчасцем (12+).
16.55 Назад у будучыню I (12+).
19.00 Назад у будучыню II (12+).
20.55 Назад у будучыню III (12+).
23.00 Траса 60 (16+).
1.00 Целаахоўнік (16+).
3.00 Чатыры вяселлі і адно пахаванне (12+).

ТБ1000 Рускае кіно

5.30, 8.25 Смяшарыкі. Пін-код (6+).
7.00 Фіксікі (6+).
10.00, 10.50, 11.40 Скліфасоўскі (16+).
12.35 Яраслаў. Тысячу гадоў таму (16+).
14.15 Тарас Бульба (16+).
16.35 Артэк: вялікае падарожжа (6+).
18.15 Малады чалавек (16+).
20.15 Канікулы строгага рэжыму (12+).
22.15 Агні вялікай вёскі (12+).
23.40 Танкі (12+).
1.15 А досвіткі тут ціхія (12+).
3.05 Непрабачаны (16+).

National Geographic

6.00 Надыходзіць шторм (16+).
6.45 Навуковыя глупствы (16+).
7.30, 7.55 Гульні розуму: у дарозе (16+).
8.15 Неверагодныя цуды тэхнікі (16+).
9.05, 10.45, 11.30, 12.15 Аляска: новае пакаленне (16+).
10.00 У пошуках спадчыны (16+).
13.00 Асушыць акіян: злодзеі злачыннага свету (16+).
13.50 Асушыць Тытанік: ізноў ажылы лайнер (16+).
14.35, 15.25, 16.15, 17.05, 0.55, 3.35, 4.25 Аўта-SOS (16+).
17.50, 18.40, 19.25, 20.10 Расследаванні авіякатастроф (16+).
21.00 Эпоха вікінгаў (16+).
21.45 Жанчыны-воіны вікінгаў (16+).
22.35 Гібель вікінгаў (16+).
23.20, 0.10 Закінутыя гарады з Альбертам Лінам (16+).
1.30 Зрабіць за адзін дзень (16+).
2.00, 2.45 Асушыць акіян (16+).
5.15 Найбуйнейшыя тэхнагенныя катастрофы (16+).

ЯСНАе

5.35, 7.25 Серыял «Камісарка» (16+).
9.10 Маст. фільм «Астэрыкс на Алімпійскіх гульнях» (12+).
11.10 Маст. фільм «Астэрыкс і Абелікс у Брытаніі» (12+).
13.00 Футбол. Беларусбанк — чэмпіянат Беларусі. «Арсенал» (Дзяржынск) — «Нёман» (Гродна).
15.00 Футбол. Беларусбанк — чэмпіянат Беларусі. «Мінск» — «РЦАР-БДУ» (Мінск).
17.00 Футбол. Беларусбанк — чэмпіянат Беларусі. «Славія-Мазыр» — «Іслач» (Мінскі раён).
19.00 Футбол. Расійская Прэм'ер-Ліга. «Ахмат» — «Дынама Масква».
21.00 «Вось гэтае кіно!»
21.30 Маст. фільм «Кур'ер на ўсход» (16+).
23.05 Маст. фільм «Пара з будучыні» (16+).
0.55 Маст. фільм «Кропка адліку» (12+).
2.35 Маст. фільм «Зімародак» (6+).
4.00 Маст. фільм «Ацэола: правая рука адплаты» (16+).

У праграме магчымы змяненні. Перадрукоўка праграмы забаронена. [СЦ] – фільм трансліруецца са скрытымі субцітрамі.

Беларусь 1

5.50 Драма «Пакаранне без злачынства» (12+).
7.40 Клуб рэдактараў (16+).
9.00, 12.00, 15.00, 19.00 Навіны.
9.10 «Арсенал» (12+).
9.45 Гісторыі выратавання (12+).
10.20 Зона Х (16+).
10.50 Маршрут пабудаваны (12+).
11.30 Пытанне нумар адзін.
12.10 Навіны. Цэнтральны рэгіён.
12.35 «Героі» (6+).
13.25 Драма «Родныя душы» (12+).
15.15 Вакол планеты.
15.55 Сэнс жыцця (12+).
16.25 «Працоўны фронт». Мастацка-публіцыстычны фільм (12+).
17.00, 19.10 Драма «Уваходзьце, зачынена!» (12+)
20.40 Навіны надвор'я.
21.00 Галоўны эфір.
22.30 Драма «Шкляны пакой» (16+).

Беларусь 2

6.15 «Гаспадыня лёсу». Серыял (16+).
8.00 «Уключайся. Лепшае за тыдзень» (12+).
11.00, 19.00 Тэлебарометр.
11.05 «Я з вёскі» (12+).
11.40 «Новы дзень» (12+).
12.10 Анімацыйны серыял «Качыныя гісторыі» (0+).
12.55 Драма «Мужчына нарасхват» (12+).
14.35 «Вежа. Маладзёжная будоўля» (12+).
15.25 «Вяселле ўслепую» (16+).
17.00 «Тата папаў» (16+).
19.30 Баявік «Нястрымныя-2» (16+).
21.10 Спортлато 5 з 36, КЕНА.
21.20 «Камень, нажніцы, папера» (16+).
21.50 «Тры першыя спатканні» (16+).
22.40 Камедыя «Копы ў спаднiцах» (16+).

Беларусь 3

7.30 «Востраў памылак». М/ф (0+).
7.55 «Самы маленькі гном». М/ф (0+).
8.15 «Святыні Беларусі».
8.40, 12.45 Навіны культуры.
8.50 «Вусаты нянь». Маст. фільм (6+).
10.05 «Наперад у мінулае».
10.30 «Беларуская кухня».
11.00 «Нацыянальны хіт-парад».
11.55 «Сваімі словамі».
12.35 «Асобы».
12.55 «Канёк-гарбунок». М/ф (0+).
14.05 Святочны канцэрт да Дня настаўніка.
15.00 «Сачыненне да Дня Перамогі». Маст. фільм (12+) [СЦ].
16.55 «Дзікае паляванне караля Стаха». Опера.
19.00 «Я ніколі цябе не забуду». Маст. фільм (12+).
20.25 «Памяць маёй зямлі».
20.40 «Калыханка» (0+).
21.05 «Адвакат Ардашаў». Маст. фільм (16+) [СЦ].

Беларусь 5

7.00 Азбука спорту.
7.15 Футбол. Беларусбанк — чэмпіянат Беларусі. «Дынама-Мінск» — «Шахцёр» (Салігорск).
9.10 Хачу стаць....
9.40 Хакей. КХЛ. «Дынама-Мінск» — СКА (Санкт-Пецярбург).
11.40 Змешаныя адзінаборствы. UFC Fight Night.
13.50 Футбол. Чэмпіянат Расіі. «Факел» (Варонеж) — «Тарпеда» (Масква).
15.50 Піт-стоп.
16.20 Футбол. Чэмпіянат Расіі. «Зеніт» (Санкт-Пецярбург) — ФК «Растоў».
18.00 Гандбол. СЕХА-Ліга. «Мяшкоў-Брэст» — «Машэка» (Магілёў).
19.30 Футбол. Чэмпіянат Расіі. ФК «Ніжні Ноўгарад» — «Спартак» (Масква).
21.00 Вынікі тыдня.
21.50 Футбол. Чэмпіянат Іспаніі. «Рэал» (Мадрыд) — «Асасуна».
23.50 Футбол. Беларусбанк — чэмпіянат Беларусі. Агляд.

АНТ

7.00, 9.00, 16.00 [СЦ] Нашы навіны.
7.10 Фільм «Каралі» (16+).
9.10, 2.05 «Метэагід».
9.35 «Здароўе» (16+).
10.40 «Народны ДАСТ» (12+).
11.15 «Кухары на колах» (12+).
12.25 «Бачылі відэа?» (6+)
15.00, 16.20 «Лёўчык і Воўчык. Паўстагоддзя сяброўства» (16+).
17.30 «Кропля ў кроплю» (16+).
20.00 Контуры.
21.15 Ф а н т а с т ы к а (12+).
23.40 «Што? Дзе? Калі?» (16+)
01.00 «Мой сябар Жванецкі» (12+).

СТБ

7.00 «Снайпер. Зброя адплаты». Серыял (16+).
8.30, 10.40, 1.35 Дак. праект (16+).
10.00 «Вялікі горад».
10.30, 13.30, 16.30 Навіны «24 гадзіны».
12.40, 13.40 «Смерш. Камера смяротнікаў» Серыял (16+).
16.00, 16.55 «Смерш. Паміраць загада не было» Серыял (16+).
16.40 «Сенат».
19.30 «Тыдзень».
21.00 «САСС упаўнаважаны заявіць».
21.45 «СпортТаймер».
22.05 «Люты-2». Серыял (16+).

МІР

5.00 Маст. фільм «Выпрабавальны тэрмін» [СЦ] (16+).
6.30 Маст. фільм «Вій» [СЦ] (12+).
7.50 Маст. фільм «Сцеражыся аўтамабіля» [СЦ] (12+).
9.30 «ФазэндаЛайф» (6+).
10.00, 16.00 Навіны (бягучы радок).
10.10 Серыял «Вялікі перапынак» [СЦ] (0+).
14.55, 16.15, 19.30, 1.00 Серыял «Ганна Герман. Таямніца белага анёла» (16+).
18.30, 0.00 «Разам».
2.35 «Наша кіно. Неўвядальныя» (12+).
3.00 Маст. фільм «Маё каханне» [СЦ] (0+).
4.15 Серыял «Школа выжывання ад адзінокай жанчыны з трыма дзецьмі ва ўмовах крызісу» [СЦ] (12+).

РТР—Беларусь

7.05 Фільм «Сустрэчная паласа» (12+).
10.25 «Ранішняя пошта з Мікалаем Баскавым».
11.00, 17.00 Весткі.
11.50 Святочны канцэрт.
13.45 Серыял «Бомба» (12+).
18.00 «Песні ад усёй душы» (12+).
20.00 Весткі тыдня.
21.05 Фільм «Сардэчная недастатковасць» (12+).
22.45 Масква. Крэмль. Пуцін.
23.25 «Нядзельны вечар з Уладзімірам Салаўёвым» (12+).

НТБ—Беларусь

6.15 «Астрапрагноз».
6.20 Спорт-мікс.
6.30 «Погляд на Беларусь» (12+).
6.55 Беларусы (6+).
7.25 «Дача» (12+).
8.00, 10.00, 16.00 Сёння.
8.20 Адзін дзень (12+).
8.50 «Навукаманія» (6+).
9.25 Ежа хоць куды (6+).
10.25 «Зламаць стэрэатыпы» (12+).
10.40 «Кватэрнае пытанне.by» (12+).
11.15 «Першая перадача» (16+).
11.45 «Цуд тэхнікі» (12+).
12.30 «Дачны адказ» (0+).
13.30 «НашСпажыўНагляд» (16+).
14.20, 16.20 Драма «Трымайся за аблокі» (12+).
16.40 «Следства вялі...» (16+)
19.00 «Вынікі тыдня».
20.20 «Ты супер!» (6+)
22.45 «Зоркі сышліся» (16+).
0.05 Серыял «Мянтоўскія войны» (16+).

8 канал

7.00, 14.45, 19.50, 21.25, 1.50 «Надвор'е» + «Эрана».
7.05 Мультпарад. «Пітэр Пэн» (0+).
8.20 Дзіцячы серыял «Хачу ў Парыж» (6+).
8.25 «Гатуй як шэф» (12+).
8.45 «Серыял па выхадных».
14.50 «Трус Піцер-2» (0+).
16.20 Камедыя «Оптам танней» (12+).
18.15 Дэтэктыў «Міс Фішэр» (16+).
19.15 «Суперлато».
19.55 Дэтэктыў «Мой старэйшы брат» (16+).
21.20 «Вечарніца» (0+).
21.30 Баявік «Не час паміраць» (12+).
0.15 Камедыя «Мая мачаха — іншапланецянка» (12+).

ВТБ

6.00 «Дурні і дарогі» (16+).
7.00 «Раніца з гумарам» (16+).
10.45 «Лаві момант» (16+).
11.45, 23.30 «КВЗ. Панашаму» (16+).
13.00, 2.35 «Проста кухня» (16+).
13.50 «Уральскія пельмені» (16+).
14.45 «Кіно ў дэталях» (16+).
15.40 Серыял «Вароніны» (12+).
17.25 Серыял «Кухня» (16+).
19.10 Серыял «Пастукай у мае дзверы» (16+).
20.00 Серыял «Класная Каця» (16+).
21.00 Жахі «Мег: монстр глыбіні» (16+).
22.50 «Галерэя прыгажосці» (16+).
0.00 Серыял «Дах свету» (16+).
0.55 Серыял «Крамлёўскія курсанты» (12+).
3.25 «Адна за ўсіх» (16+).
4.45 «6 кадраў» (16+).

Культура

6.30, 7.00, 7.30, 8.30, 10.00, 15.00, 19.30, 23.50 Навіны культуры.
6.35 «Пешшу...»
7.05 Неўскі каўчэг.
7.35 «Чорныя дзіркі. Белыя плямы».
8.15, 17.20 «Забытае рамяство».
8.40 «Рассакрэчаная гісторыя». Дак. серыял.
9.10, 16.35 «Баязэт». Серыял [СЦ].
10.15 «Назіральнік».
11.10, 0.50 XX стагоддзе.
12.20, 16.25, 23.10, 2.45 Колер часу.
12.35 «Мой пяшчотна любімы дэтэктыў». Маст. фільм [СЦ].
14.05 Лінія жыцця [СЦ].
15.05 Навіны. Падрабязна. АРТ.
15.20 «Агора».
17.35 Легендарныя дуэты.
18.35, 1.55 «Як рымляне змянілі Галію». Дак. серыял [СЦ].
19.45 «Галоўная роля».
20.05 «Правілы жыцця».
20.30 Астравы [СЦ].
21.30 «Саці. Нясумная класіка...»
22.15 «Спрут-2». Серыял [СЦ].
23.20 Хто мы? «Філасофскі параход».
0.10 «Кірыл Разлогаў: Жыццё ў Вялікім Часе».

Настальгія

6.00 Маст. фільм «Чараўнік краіны Оз» (12+).
7.35, 8.40, 11.30, 13.20, 15.40, 17.30, 19.05, 20.50, 21.40, 23.35, 3.40, 5.30 Музычная настальгія (12+).
8.10 «Фотаальбом» Аляксея Раманава (16+).
9.00 «Быў час» (16+).
10.00, 16.00, 22.00, 4.00 «Народжаныя ў СССР» (12+).
11.00, 17.00, 23.00, 5.00 «Блеф-клуб» (16+).
12.00 Маст. фільм «Шукальнікі шчасця» (12+).
13.35 Маст. фільм «Серэнада сонечнай даліны» (16+).
15.00, 21.00, 3.00 «Мінулы час» (12+).
18.00 «СевАлогія» (18+).
19.15 Маст. фільм «Ноч пытанняў» (18+).
0.00 «Да і пасля...» (16+)
1.15 Маст. фільм «Вялікі вальс» (18+).

EuroSport 1

4.00, 11.00, 19.30, 0.30, 1.30 Веласпорт. Мужчыны (16+).
5.30, 9.30, 13.30 Тэніс. Кубак Лэйвера, Лондан (6+).
7.30 Снукер: European Series European Masters (6+).
12.30 Веласпорт. Жанчыны (16+).
15.00, 20.00, 21.00, 2.30 Снукер: British Open.
17.30, 18.30 Алімпійскія гульні (6+).
23.40 Скалалажанне. Кубак свету, Джакарта. Мужчыны і жанчыны (0+).

Кінакамедыя

0.40 Дзень горада (16+).
2.40 Што магло быць горш? (12+)
4.30 Хлопчык у дзяўчынках (16+).
6.15 Прышэльцы (12+).
8.15 Крутая Джорджыя (16+).
10.20 Самы лепшы фільм-2 (16+).
11.55 Самы лепшы фільм-3-ДЭ (18+).
13.50 Кракадзіл Дандзі (12+).
15.40 Кучаравінка Сью (12+).
17.35 Асаблівасці нацыянальнага палявання (16+).
19.30 Асаблівасці нацыянальнай рыбалкі (16+).
21.20 Коп на драйве (12+).
23.00 Кіраванне гневам (12+).

ТБ3

6.00 Калекцыя «Беларусьфільма» (12+).
9.30 «Вакол Свету. Месцы сілы» (16+).
10.25 «Доктар І».
10.55 «Глядзі сам» (16+).
11.10 «Хопіць чутак» (16+).
11.40 «Сны» (16+).
12.35 «Пачаснаку» (12+).
13.05 «Перыскоп» (16+).
13.25, 19.40, 0.10 «Сляпая» (16+).
14.25, 20.40, 1.30 «Варажбітка» (16+).
15.30 «Швабра» (16+).
17.10 «Паглядзім» (12+).
17.45 «Знахаркі» (16+).
18.40 «Урачы» (16+).
21.40 «Я ведаю твае сакрэты-5» (12+).
22.35 «Агенцтва В.К.О.» (16+).
2.50 «Апакаліпсіс» (16+).
3.40 «Знахаркі» (16+).
4.30 «Суд ідзе». Дак. серыял (16+).

ТБ1000

5.20, 6.00, 17.20, 18.10 Элементарна (16+).
6.45 Зламі таўстуху, калі зможаш (16+).
8.35 Марлі і я (12+).
10.45 Маска (12+).
12.25 Ілгун, ілгун (12+).
14.00 Заўсёды кажы «Так» (16+).
15.50 Аферысты Дзік і Джэйн (16+).
19.00 Гісторыя аднаго вампіра (16+).
20.55 Жахаўкі (12+).
22.40 Пікселі (12+).
0.25 Звычка ажаніцца (16+).
2.10 Вясельны перапалох (12+).
3.50 Таемнае жыццё свойскіх жывёл (6+).

ТБ1000 Рускае кіно

5.30 Смяшарыкі (6+).
6.25 Фіксікі (6+).
7.30 Смяшарыкі. Пін-код (6+).
8.20 Дуэлянт (16+).
10.15 Лётчык (12+).
12.10 Прывід (6+).
14.10 Бабуля лёгкіх паводзін-2. Састарэлыя мсціўцы (16+).
15.35 Прабабуля лёгкіх паводзін. Пачатак (16+).
17.10, 17.35, 18.05, 18.30 Апошні з Магікян (12+).
19.00 Дзявятая (16+).
20.40 Смяротныя ілюзіі (12+).
22.35 Мафія: гульня на выжыванне (16+).
0.05 Чорная вада (16+).
1.55 Непрабачаны (16+).
3.40 Ледакол (12+).

National Geographic

6.00, 5.40 Навуковыя глупствы (16+).
6.25, 7.15 Сесар Мілан: галоўны ў зграі (16+).
8.10, 9.00 Інстынкт выжывання (16+).
9.55, 10.45 Аўта-SOS (16+).
11.40, 12.30 Дзікі тунец (16+).
13.20, 14.10, 19.15, 20.10, 2.05, 2.50 Расследаванні авіякатастроф (16+).
15.00, 15.50, 0.30, 1.20 Служба бяспекі аэрапорта (16+).
16.40 Закінутыя скарбы Егіпта (16+).
17.35, 21.00, 21.50, 3.35 Еўропа з вышыні птушынага палёту (16+).
18.25, 18.50 Фабрыка ежы (16+).
22.45, 23.35 Міжнародны аэрапорт Дубай (16+).
4.20 Найцяжэйшы ў свеце рамонт (16+).
5.05 Гульні розуму (16+).

ЯСНАе

5.05 Серыял «Чкалаў» (16+).
6.50 Серыял «Афіцэры» (12+).
8.35 «Ясна аб кіберспорце».
9.10 Серыял «1943» (12+).
10.40 Серыял «Люты-2» (16+).
12.30 Маст. фільм «Палымя» (12+).
15.05 Серыял «Аперацыя «Мухабат» (16+).
16.45 Маст. фільм «Амерыкан бой» (16+).
18.40 Серыял «Крэмень» (16+).
20.25 Маст. фільм «07-ы змяняе курс» (12+).
22.00 «Ясна аб хакеі».
22.35 Маст. фільм «Апошні паляўнічы на вядзьмарак» (16+).
0.20 Маст. фільм «Сляды апосталаў» (12+).
2.15 Маст. фільм «Усходні калідор» (12+).
3.55 Серыял «Паляванне на гаўляйтара» (12+).

У праграме магчымы змяненні. Перадрукоўка праграмы забаронена. [СЦ] – фільм трансліруецца са скрытымі субцітрамі.

Беларусь 1

6.00, 7.20, 8.20 Добрай раніцы, Беларусь!
7.00, 8.00, 9.00, 12.00, 13.00, 15.00, 17.00, 19.00 Навіны.
7.05 Навіны эканомікі.
7.10, 18.15, 23.50 Зона Х (16+).
8.05 Зразумелая палітыка.
8.50 Слова Мітрапаліта Веніяміна на свята Узвіжання Чэснага і Жыватворчага Крыжа Гасподняга.
9.10, 22.00 Серыял «След» (16+).
10.45, 0.25 «Скажынемаўчы».
11.45, 12.15, 13.05 Драма «Вяртанне» (16+).
14.00 «Здарова здаровым быць!» (6+) [СЦ]
14.40, 15.25 Драма «Нішто не здараецца двойчы» (16+).
15.10, 18.00 Навіны рэгіёна.
17.05 Беларускі час (прамы эфір).
18.35, 19.20 Драма «Доктар Іваноў. Маці і сын» (16+).
21.00 Панарама.
21.45 Гэта іншае.
23.35 Сфера інтарэсаў.
0.10 Дзень спорту.

Беларусь 2

6.00 «Уключайся!» (12+)
10.00, 16.55 Тэлебарометр.
10.05, 18.35 Серыял «Сляпая» (16+).
10.35, 19.05 «Цуд» (16+).
11.05, 17.00 Серыял «Акваторыя» (16+).
12.40, 20.30, 21.15 Серыял «Практыка» (12+).
14.25, 19.40 Драма «20 хвілін» (16+).
15.20 «Сямейныя гісторыі». Дак. драма (16+) [СЦ].
15.55 Нічога сабе ньюз (12+).
16.00 «ПІН_КОД» (12+).
21.10 Спортлато 6 з 49, КЕНА.
22.35 «Гаспадыня лёсу». Серыял (16+).
23.30 «На кручку» (16+).

Беларусь 3

7.00 «Дабраранак».
7.35, 12.20 «Беларуская кухня».
8.05, 12.10, 15.40, 20.30, 23.45 Навіны культуры.
8.15, 18.10 «У кожнага свая вайна». Серыял (16+) [СЦ].
10.00, 17.30 «Акцёрскія лёсы. Тайныя арыстакраты». Дак. фільм (12+) [СЦ].
10.40, 16.00 «Хуткасць». Маст. фільм (12+) [СЦ].
12.50 «Сваімі словамі».
13.30 «Арт-гісторыі».
13.55, 21.05 «Да пабачэння, хлопцы». Серыял (16+) [СЦ].
15.50 «Асобы».
20.00 «Жывая спадчына».
20.40 «Калыханка» (0+).
22.55 «Кадры жыцця».

Беларусь 5

7.00 Хакей. КХЛ. ЦСКА (Масква) — «Спартак» (Масква).
8.45 На мяжы фолу. Футбольны агляд.
10.15 Хакей. КХЛ. «Металург» (Магнітагорск) — «Дынама-Мінск».
12.10 Міні-футбол. Чэмпіянат Беларусі. ВРЗ (Гомель) — «Дынама-БНТУ» (Мінск).
13.55 Хакей. МХЛ. «Дынама-Шыннік» — «СКА-Карэлія».
15.50, 22.50 Футбол. Таварыскі матч (U-21). Беларусь — Казахстан.
17.50 Хакей. КХЛ. «Салават Юлаеў» (Уфа) — «Ак Барс» (Казань).
19.20 Хакей. КХЛ. «Дынама» (Масква) — «Авангард» (Омск).
21.50 Матч-пойнт.
22.20 Спорт-кадр.

АНТ

6.00, 7.15, 8.15, 9.10 «Наша раніца».
6.30, 7.00, 7.30, 8.00, 8.30, 9.00, 11.00, 13.00, 16.00, 18.00 [СЦ], **20.30** Нашы навіны.
7.10, 8.10 «Трывожная кнопка» (16+).
10.00 «Прапаганда» (16+) [СЦ].
10.20 «Жыць здарова!» (16+)
11.15 Серыял «Тэорыя неверагоднасці»(12+).
13.15, 22.20 Серыял «Сонца ў падарунак» (16+).
14.55 Серыял «Два колеры страсці» (16+).
16.20, 18.20 Інфармацыйны канал (16+).
21.15 Серыял «Сабор» (16+).
23.50 Час.

СТБ

6.00, 6.40, 7.45, 8.40 «Раніца СТБ».
6.30 [СЦ], **7.30** [СЦ], **8.30** [СЦ], **10.30, 13.30, 16.30, 19.30, 22.30** Навіны «24 гадзіны».
9.00 «Рашэнне ёсць!».
9.30 «Па сутнасці».
10.40, 13.45, 0.55 «Дак. праект» (16+).
11.10 «Дзяржаўная граніца. На дальнім пагранічны» (12+).
15.50, 16.50 «Люты». Серыял (16+).
20.10, 23.05 «СТБ-спорт».
20.15 «Сталічныя падрабязнасці».
20.25 «Меншчына».
20.40 «Паляўнічыя на караваны». Серыял (16+).
22.00 «P. S.»
23.10 «Маёр Ветраў». Серыял (12+).

МІР

5.00, 3.10 Серыял «Школа выжывання ад адзінокай жанчыны з трыма дзецьмі ва ўмовах крызісу» [СЦ] (12+).
6.15 Мультфільмы (0+).
7.05, 10.10 Серыял «Адлюстраванне» [СЦ] (16+).
10.00, 13.00, 16.00, 18.30, 2.35 Навіны (бягучы радок).
13.15, 17.55 «Справы судовыя. Грошы вярніце!» (16+)
14.05, 16.15 «Справы судовыя. Бітва за будучыню» (16+).
15.10 «Справы судовыя. Новыя гісторыі» (16+).
17.05 «Міравое пагадненне» (16+).
18.50 «Слабае звяно» (12+).
19.40, 20.20 «Гульня ў кіно» (12+).
21.00, 21.50 «Назад у будучыню» (16+).
22.40 «Сусветныя гульні розуму» (12+).
23.10 Маст. фільм «Старыя-разбойнікі» [СЦ] (12+).
0.40 «Наша кіно. Гісторыя вялікай любові» (12+).
1.10 Маст. фільм «Двайняты» [СЦ] (0+).
2.50 Спецыяльны рэпартаж (12+).

РТР—Беларусь

6.05 «Новая раніца».
11.00, 14.00, 17.00, 20.00 Весткі.
11.30 «Пра самае галоўнае» (12+).
12.40 «Кропкі над і» (16+).
14.30, 17.30, 21.00, 23.00 Беларусь. Навіны.
14.40 «60 хвілін» (12+).
17.40 Серыял «Тэрмінова ў нумар-2!» (16+)
18.50 «Малахаў» (16+).
21.20 Серыял «Чайкі» (12+).
22.10 Серыял «Марозава» (16+).
23.15 «Вечар з Уладзімірам Салаўёвым» (12+).

НТБ—Беларусь

6.00 «Астрапрагноз».
6.05, 7.15, 8.25, 13.30, 16.40, 19.55, 22.30, 23.35 Сёння. Галоўнае.
6.10 «Здарова здаровым быць!» (6+)
7.00 Будучыня сёння (12+).
7.30 «Я хачу гэта ўбачыць!» (6+)
8.00, 10.00 13.00, 16.00, 19.00 Сёння.
8.35, 21.15 «НЗ.by».
8.55, 10.35 Баявік «Марскія д'яблы. Смерч» (16+).
12.15, 14.00 Серыял «Вуліцы разбітых ліхтароў» (16+).
13.35, 16.50 Надзвычайнае здарэнне.
17.10 «За гранню» (16+).
18.05 «ДНК» (16+).
20.10 Дэтэктыў «Пёс» (16+).
21.35, 22.35 Серыял «Зграя» (16+).
23.45 Серыял «Дэсант ёсць дэсант» (16+).

8 канал

7.00, 14.55, 17.25, 21.05, 1.00 «Надвор'е» + «Эрана».
7.05 Мультпарад (0+).
7.35 «Прыколы 13-й школы» (6+).
7.40 Серыял «Камісар Рэкс» (12+).
8.25 «Паляванне і рыбалка».
8.50 Серыял «Ратавальнікі Малібу» (12+).
9.35 «Рэтра ТБ» (16+).
11.20 Прыгоды «Чырвонае апаваяшчэнне» (12+).
13.10 Серыял «Славутае стагоддзе» (16+).
15.00 Дзіцячы серыял «Хачу ў Парыж» (6+).
15.05 Мультпарад. «Прыгоды ката ў ботах» (0+).
15.40 Драма «Перасяленцы» (16+).
17.30 Серыял «Паляўнічыя на старажытнасці» (12+).
19.00 Трылер «Камісар Мальтэзэ» (16+).
20.50 «Вечарніца» (0+).
21.10 Камедыя «Аладзін» (6+).
23.15 Драма «Брыджыт Джонс. Грані разумнага» (16+).

ВТБ

6.00 «Раніца з гумарам» (16+).
7.55 «Дурні і дарогі» (16+).
9.00 М/ф «Пацяшоба» (0+).
9.20 М/ф «Звераняты» (6+).
10.05 М/ф «Тры каты» (0+).
10.40 М/ф «Царэўны» (6+).
11.00 Анімацыйны фільм «Тролі» (6+).
12.30 «Наш рамонт» (16+).
13.00 «Велабайкі» (16+).
13.30 «Галерэя прыгажосці» (16+).
14.10 «Селапаляцела» (16+).
14.45 Баявік «Без кампрамісаў» (16+).
16.25 Баявік «Прафесіянал» (16+).
18.25 Баявік «Механік» (16+).
20.00 Жахі «Мег: монстр глыбіні» (16+).
21.50, 23.10 «Уральскія пельмені» (16+).
0.30 Камедыя «Шпіён, які мяне кінуў» (18+).
2.30 Серыял «Татавы дочкі» (12+).
4.00 «Даеш моладзь» (16+).
5.15 «6 кадраў» (16+).

Культура

6.30 «Біблейскі сюжэт».
7.05 «Прыгоды чароўнага глобуса, або Прадзедкі ведзьмы». М/ф.
8.10 «Дзяніскіны апавесці». Маст. фільм [СЦ].
9.20 «Мы — грамацеі!»
10.00 Невядомыя маршруты Расіі [СЦ].
10.45 «Нямухінскія музыканты». Маст. фільм [СЦ].
11.50 Зямля людзей [СЦ].
12.20 «Эрмітаж» [СЦ].
12.50 «Чорныя дзіркі. Белыя плямы».
13.30 «Вялікія міфы. Адысея». Дак. серыял.
14.00, 1.15 Краіна птушак [СЦ].
14.40 «Апавяданні з рускай гісторыі».
15.30 «Новыя людзі Перасляўля і наваколля». Дак. фільм [СЦ].
16.15 «Уладзіміру Федасееву — 90».
17.45, 1.55 Шукальнікі [СЦ].
18.35 «Куды ідзе джаз?» Дак. фільм.
19.25 «Хронікі смутнага часу». Дак. фільм [СЦ].
20.05 «Тры тапалі на Плюшчысе». Маст. фільм [СЦ].
21.20 Кіно пра кіно [СЦ].
22.00 «Агора».
23.00 Клуб «Шабалаўка, 37».
0.05 «Сямейнае шчасце». Тэлеспектакль [СЦ].
2.40 «Балерына на караблі». М/ф для дарослых.

Настальгія

6.00 «Эліта Краіны Саветаў» (16+).
6.40, 8.40, 9.40, 11.35, 13.00, 14.50, 15.40, 17.30, 20.45, 23.30, 2.40, 3.40, 5.30 Музычная настальгія (12+).
7.20 Маст. фільм «Лаўкач і хіпоза» (18+).
9.00, 15.00, 21.00, 3.00 «Мінулы час» (12+).
10.00, 16.00, 22.00, 4.00 «Народжаныя ў СССР» (12+).
11.00, 17.00, 23.00, 5.00 «Блеф-клуб» (16+).
12.00 «Да і пасля...» (16+)
13.15 Маст. фільм «Лэдзі знікае» (18+).
18.00 Фільм-канцэрт «Вяртанне на кругі свае» (12+).
19.30 Маст. фільм «Кучаравінка» (12+).
21.00 «Быў час» (16+).
0.00 «Спяем, сябры!» (12+)
1.00 Маст. фільм «Пацешная мордачка» (16+).

EuroSport 1

4.00 Трыятлон: суперліга, Лондан (6+).
6.00, 9.30, 12.30, 20.00, 21.00, 2.30 Снукер: British Open (16+).
8.00, 11.00, 12.00, 14.00, 14.30, 16.30, 18.45, 0.35, 1.30 Веласпорт. Мужчыны (16+).
9.00, 2.00 Маўнцібайк (6+).
17.00 Гран-пры Клігенталь. Каманды (0+).

Кінакамедыя

0.50 Бандыткі (16+).
2.25 Хлопчык у дзяўчынцы (16+).
4.00 Коп на драйве (12+).
5.30 Прышэльцы (12+).
7.30 Прышэльцы-2: калідоры часу (12+).
9.45 Тупы і яшчэ тупейшы-2 (16+).
11.45 Любоў да сабак абавязковая (16+).
13.40 Новыя прыгоды Аладзіна (6+).
15.35 Белыя цыпачкі (12+).
17.35 Ягуар (16+).
19.30 Цыпачка (16+).
21.20 Дом з паранармальнымі з'явамі (16+).
22.55 Дом з паранармальнымі з'явамі-2 (18+).

ТБ3

6.00 Калекцыя «Беларусьфільма» (12+).
10.05, 4.25 «Тум-Пабі-Дум» (0+).
11.50 «Пачаснаку» (12+).
12.25 «Самы смачны дзень» (6+).
12.55 «Улегцы» (12+).
13.25 «Новы дзень» (16+).
14.00 «Сны» (16+).
15.00 «Дзённік экстрасэнса» (16+).
17.50 «Паляўнічыя на мільянераў». Дак. фільм (16+).
18.40 «Хопіць чутак» (16+).
19.10 «Адвакат Ардашаў. Таямніца персідскага абозу» (12+).
22.15 «Перыскоп» (16+).
22.35 «Крык» (16+).
0.30 «Паралельны свет» (16+).
2.50 «Гарадскія легенды» (16+).

ТБ1000

5.30 Дзікі, дзікі Захад (12+).
7.15 Даспехі Бога: у пошуках скарбаў (12+).
9.10 Шанхайскія рыцары (12+).
11.10 Гісторыя аднаго вампіра (16+).
13.05 Жахаўкі (12+).
14.50 Піксели (12+).
16.45 Тэрмінал (12+).
19.00 Форэст Гамп (12+).
21.30 У пагоні за шчасцем (12+).
23.35 Сем жыццяў (16+).
1.45 Заўсёды кажы «Так» (16+).
3.25 Ілгун, ілгун (12+).

ТБ1000 Рускае кіно

5.45 Фіксікі (6+).
7.10 Смяшарыкі (6+).
8.35 Смяшарыкі. Пін-код (6+).
10.00, 10.50, 11.45 Склафасоўскі (16+).
12.35 Чарнобыль (12+).
14.50 Табол (16+).
16.40 Ваўкадаў з роду Шэрых Сабак (16+).
19.05 Яраслаў. Тысячу гадоў таму (16+).
20.50 Тарас Бульба (16+).
23.05 Скіф (18+).
0.50 Ваўкалакі (16+).
2.10 Вікінг (12+).

National Geographic

6.00 Надыходзіць шторм (16+).
6.40, 7.00 Навуковыя глупствы (16+).
7.25, 7.45 Гульні розуму: у дарозе (16+).
8.10 Неверагодныя цуды тэхнікі (16+).
9.00, 9.45, 10.35, 11.20 Аляска: новае пакаленне (16+).
12.05, 12.55, 13.40 Асушыць акіян: глыбокае апусканне (16+).
14.30, 15.20, 16.10, 16.55 Аўта-SOS (16+).
17.45, 18.35, 20.10 Расследаванні авіякатастроф (16+).
19.00 У пошуках спадчыны (16+).
21.00, 21.45, 22.35 Наркавойны (16+).
23.25, 0.15 Кантрабанда з Марыянай ван Зэлер (16+).
1.00, 1.45 Асушыць акіян (16+).
2.35, 3.20, 4.05 Тайная гісторыя караблекрушэнняў (16+).
4.50 Найбуйнейшыя тэхнагенныя катастрофы (16+).
5.35 Зрабіць за адзін дзень (16+).

ЯСНАе

5.25, 7.10 Серыял «Камісарка» (16+).
8.55 Дак. цыкл «Сувязісты».
9.20 Маст. фільм «Астэрыкс і Абелікс супраць Цэзара» (6+).
11.10 Маст. фільм «Астэрыкс і Абелікс: місія Клеапатра» (12+).
13.00 Футбол. Беларусбанк — чэмпіянат Беларусі. «Белшына» (Бабруйск) — «Дынама-Брэст».
15.00 Маст. фільм «Легенда аб Калаўраце» (12+).
17.00 Футбол. Беларусбанк — чэмпіянат Беларусі. «БАТЭ» (Барысаў) — «Тарпеда-БелАЗ» (Жодзіна).
18.50 Маст. фільм «Знахар» (12+).
21.00 «Ясна аб кіберспорце».
21.35 Маст. фільм «Робін Гуд. Пачатак» (12+).
23.30 Маст. фільм «Срэбныя канькі» (12+).
1.45 Маст. фільм «Паразіты» (18+).
3.55 Маст. фільм «Смяротная памылка» (16+).

У праграме магчымы змяненні.
Перадрукоўка праграмы забаронена.
[СЦ] – фільм транслюецца са скрытымі субцітрамі.

Беларусь 1

6.20 Драма «Пакаранне без злачынства» (12+).
8.05 Існасць [СЦ].
8.30 Сэнс жыцця (12+).
9.00, 12.00, 15.00 Навіны.
9.10 «Добрай раніцы, Беларусь!» (12+).
10.00 Здароўе (12+) [СЦ].
10.50 Дача (12+).
11.25 Таямніцы следства (12+).
12.10 Драма «У палоне ў мінулага» (16+).
15.10 Краіна.
15.40 Маршрут пабудаваны (12+).
16.10 Адзін дзень (12+).
16.40 Гісторыі выратавання (12+).
17.10, 19.25 Драма «Шкляны пакой» (16+).
19.00 Пытанне нумар адзін.
21.00 Панарама.
21.40 «Працоўны фронт». Мастацка-публіцыстычны фільм (12+).
22.10 Драма «Верная сяброўка» (16+).
1.30 Дзень спорту.

Беларусь 2

6.20 «Гаспадыня лёсу». Серыял (16+).
8.00 «Уключайся. Лепшае за тыдзень» (12+).
11.00, 19.30 Тэлебарометр.
11.05 «Урфін Джус вяртаецца» (12+).
12.20 Анімацыйны серыял «Казачныя гісторыі» (0+).
13.05 «На тыдзень» (16+).
13.45 «На нажах» (16+).
14.45 «Камень, нажніцы, папера» (16+).
15.15 Серыял «Забытая нарада» (16+).
18.40 «Вежа. Маладзёжная будоўля» (12+).
19.35 «Вяселле ўсляпую» (16+).
21.10 Спортлато 6 з 49, КЕНА.
21.20 Баявік «Нястрымныя-2» (16+).
23.00 Драма «Мужчына нарасхват» (12+).

Беларусь 3

7.30 «Мышаня Пік». М/ф (0+).
7.45 «Сіла веры».
8.15, 14.45 Навіны культуры.
8.25 «Жандар на прагулцы». Маст. фільм (12+).
10.05 «Жывая спадчына».
10.30 «Беларуская кухня».
11.00 «То! Лато».
11.30 «Адвакат Ардашаў». Маст. фільм (16+) [СЦ].
14.55 «Навукаманія» (6+).
15.20 «1812. Супрацьстаянне». Дак. фільм (12+).
16.10 «Архітэктура Беларусі» [СЦ].
16.25 «Я ніколі цябе не забуду». Маст. фільм (12+).
17.50 «Люблю і памятаю» [СЦ].
18.30 «Сачыненне да Дня Перамогі». Маст. фільм (12+) [СЦ].
20.25 «Суразмоўцы».
20.40 «Калыханка» (0+).
21.05 «Вусаты нянь». Маст. фільм (6+).
22.15 «Маладыя таленты Беларусі». Канцэрт.
23.20 «Кампазітары Беларусі».
23.45 Вялікае кіно (12+).

Беларусь 5

7.00 Хачу стаць...
7.30 Гандбол. СЕХА-Ліга. «Чэхаўскія мядзведзі» (Расія) — «СКА-Мінск» (Беларусь).
9.00, 16.50 Авертайм.
9.30 Футбол. Беларусбанк — чэмпіянат Беларусі. «Днепр» (Магілёў) — ФК «Слуцк».
11.20 Вялікі спорт.
12.05 Гульня галавой.
12.50 Гандбол. СЕХА-Ліга. ГК «Гомель» (Беларусь) — «Пермскія мядзведзі» (Расія).
14.30 Вось гэта спорт!
14.50 Футбол. Беларусбанк — чэмпіянат Беларусі. «Дынама-Мінск» — «Шахцёр» (Салігорск).
17.05 Хакей. КХЛ. «Дынама-Мінск» — СКА (Санкт-Пецярбург).
19.30 Футбол. Чэмпіянат Іспаніі. «Севілья» — «Атлетыка» (Мадрыд).
21.20 Хакей для ўсіх.
21.50 Футбол. Чэмпіянат Іспаніі. «Мальёрка» — «Барселона».
23.45 Спорт-цэнтр.
23.55 Футбол. Чэмпіянат Расіі. «Хімкі» (Маскоўская вобл.) — ЦСКА (Масква).
02.00 Змешаныя адзінаборствы. UFC Fight Night.

АНТ

7.00, 9.00, 16.00 [СЦ], **20.00** Нашы навіны.
7.10 «Маркаў. Нічога асабістага» (16+).
8.00, 9.10 «Наша раніца ў суботу».
10.00, 1.05 «Трывожная кнопка» (16+).
10.30 «ПраЎтульнасць» (0+).
11.30 «Паехалі!» (12+)
12.30 «Бачылі відза?» (6+)
14.30, 16.20 Серыял «Неваляшка» (16+).
18.20 «Сёння ўвечары» (16+).
20.45 «Метэагід».
21.10 «Клуб Вясёлых і Знаходлівых» (16+).
23.10 Фільм «Каралі» (16+).

СТБ

6.00 «Снайпер. Зброя адплаты». Серыял (16+).
7.30 «Анфас».
7.50 «Праверана на сабе. Жаночы погляд».
8.00 «Цэнтральны рэгіён».
8.30, 11.10, 0.35 Дак. праект (16+).
10.30, 13.30, 16.30, 19.30 Навіны «24 гадзіны».
10.40 «Мінск і мінчане».
11.40 «Сляды на вадзе» (12+).
13.40, 16.40 «Смерш. Дарога агню». Серыял (16+).
17.10, 20.20 «Люты». Серыял (16+).
20.15 «СТБ-спорт».

МІР

5.00, 6.15 Мультфільмы (12+).
6.00 «Усё, як у людзей» (6+).
6.30, 4.55 Маст. фільм «Выпрабавальны тэрмін» [СЦ] (16+).
8.15 «Наша кіно. Неўвядальныя» (12+).
8.40 «Гістарычны дэтэктыў з Мікалаем Валуевым» (12+).
9.10 «Слабае звяно» (12+).
10.00 Надвор'е ў свеце.
10.15 Маст. фільм «Сцеражыся аўтамабіля» [СЦ] (12+).
11.50 Маст. фільм «Дзеці Дон-Кіхота» [СЦ] (6+).
13.15, 16.15 Серыял «Вялікі перапынак» [СЦ] (0+).
16.00, 18.30 Навіны (бягучы радок).
18.45 Серыял «Гардэмарыны, наперад!» [СЦ] (12+)
0.05 Маст. фільм «Вій» [СЦ] (12+).
1.20 «Наша кіно. Гісторыя вялікай любові» (12+).
1.45 Маст. фільм «Белы ікол» (0+).
3.10 Серыял «Школа выжывання ад адзінокай жанчыны з трыма дзецьмі ва ўмовах крызісу» [СЦ] (12+).

РТР—Беларусь

7.05 «Новая раніца».
9.30 «Тайны Беларусі» (16+).
10.30 «Дакрананне».
10.45 «Зямля памяці».
11.00, 17.00, 20.00 Весткі.
11.50 Фільм «Я падару сабе цуд» (16+).
13.40, 18.00 Серыял «Бомба» (12+).
19.45 «Плюс-мінус».
20.55 «Прывітанне, Андрэй!» (12+)
22.40 Фільм «Сустрэчная паласа» (12+).

НТБ—Беларусь

6.05 «Астрапрагноз».
6.10, 7.10 Сёння. Галоўнае.
6.20 Спорт-мікс.
6.30 «50 рэцэптаў першага» (12+).
7.25 «Маршрут пабудаваны» (12+).
8.00, 10.00, 16.00 Сёння.
8.20 «НЗ.by: час вынікаў».
8.50 «Проста і смачна» (6+).
9.20 «Урачэбныя таямніцы плюс» (12+).
10.20 Знак якасці (6+).
10.40 «Галоўная дарога» (16+).
11.15 «Жывая ежа з Сяргеем Малазёмавым» (12+).
12.05 Кватэрнае пытанне (0+).
13.05 «Паедзем, паядзім!» (0+)
13.55 Драма «Трымайся за аблокі» (12+).
16.25 «Следства вялі...» (16+)
17.15 «Сакрэт на мільён» (16+).
19.00 «Цэнтральнае тэлебачанне».
20.10 «Шоу «Аватар» (12+).
22.35 «Ты не паверыш!» (16+)
23.30 Серыял «Мянтоўскія войны» (16+).

8 канал

7.00, 12.15, 19.00, 21.10, 1.05 «Надвор'е» + «Эрана».
7.05 Мультпарад. «Каралеўскія коргі», «Дарога на Эльдарада» (0+).
10.00 «Індыйскае кіно».
12.20 «Любімае кіно».
15.00 «Пітэр Пэн» (0+).
16.15 Прыгоды «Мядзведзь» (12+).
17.50 Дэтэктыў «Міс Фішэр» (16+).
18.45 «Салам алейкум, Беларусь!»
19.05 «Любімае кіно» (12+).
20.50 «Вечарніца» (0+).
21.00 Фэшн is my прафэшн» (12+).
21.15 Трылер «Каманда А» (16+).
23.25 Трылер «Тунэль. Небяспечна для жыцця» (16+).

ВТБ

6.00 «Дурні і дарогі» (16+).
7.00 «Раніца з гумарам» (16+).
10.45 «Лаві момант» (16+).
11.45, 23.15 «КВЗ. Панашаму» (16+).
13.00, 2.35 «Проста кухня» (16+).
13.50 «Уральскія пельмені» (16+).
14.45, 0.00 Серыял «Дах свету» (16+).
15.40 Серыял «Вароніны» (12+).
17.25 Серыял «Кухня» (16+).
19.10 Серыял «Пастухай у мае дзверы» (16+).
20.00 Серыял «Красная Каця» (16+).
21.00 Баявік «Без кампрамісаў» (16+).
22.40 «Селапаляцела» (16+).
0.55 Серыял «Крамлёўскія курсанты» (12+).
3.25 «Адна за ўсіх» (16+).
4.45 «6 кадраў» (16+).

Культура

6.30, 7.00, 7.30, 8.30, 10.00, 15.00, 19.30, 23.50 Навіны культуры.
6.35 Лета Гасподняе [СЦ].
7.05 Легенды сусветнага кіно [СЦ].
7.35, 18.35, 1.45 «Як рымляне змянілі Галію». Дак. серыял [СЦ].
8.40 «Рассакрэчаная гісторыя».
9.10, 16.35 «Баязэт». Серыял [СЦ].
10.15 «Назіральнік».
11.10, 0.50 XX стагоддзе.
12.05, 17.25 Раман у камені.
12.30, 22.15 «Спрут-2». Серыял [СЦ].
13.30 «Гульня ў бісер».
14.15 «Сяргей Лук'янаў». Дак. фільм [СЦ].
15.05 Навіны. Падрабязна. Кнігі.
15.20 «Эрмітаж» [СЦ].
15.50 «Саці. Нясумная класіка...»
17.55 Легендарныя дуэты.
19.45 «Галоўная роля».
20.05 «Правілы жыцця».
20.30 «Добрай ночы, малыя!»
20.45 Штучны адбор.
21.30 «Белая студыя».
23.10 Колер часу.
23.20 Хто мы? «Філасофскі параход».
0.10 «Вадзім Абдрашытаў, Аляксандр Міндадзэ: 50 гадоў адзіноты на пераломе эпох».
2.40 «Першыя ў свеце».

Настальгія

6.00 Маст. фільм «Шукальнікі шчасця» (12+).
7.20, 9.40, 11.30, 13.05, 14.50, 15.40, 17.35, 18.45, 20.45, 21.40, 23.30, 1.35, 2.40, 5.30 Музычная настальгія (12+).
7.35 Маст. фільм «Серэнада сонечнай даліны» (16+).
9.00, 15.00, 21.00, 3.00 «Мінулы час» (12+).
10.00, 16.00, 22.00, 4.00 «Народжаны ў СССР» (12+).
11.00, 17.00, 23.00, 5.00 «Блеф-клуб» (16+).
12.00 «СевАлогія» (18+).
13.15 Маст. фільм «Ноч пытанняў» (18+).
18.00, 3.00 «Быў час» (12+).
19.20 Маст. фільм «Цэлаахоўнік» (18+).
0.00 Маст. фільм «Чараўнік краіны Оз» (12+).
2.10 «Фотаальбом» Аляксея Раманава (16+).

EuroSport 1

4.00, 5.00, 15.00, 16.00, 1.05 Веласпорт. Мужчыны (16+).
6.00, 9.35, 13.30, 20.00, 21.00, 2.30 Снукер: British Open (6+).
8.00, 19.00 Скалалажанне. Кубак свету, Джакарта. Мужчыны і жанчыны (0+).
11.00, 18.00, 1.30 Веласпорт. Жанчыны (16+).
12.30 Конны спорт: Global Champions Tour (6+).
23.30 Electric Touring Car Racing (6+).
0.00 Ралі-рэйд (6+).

Кінакамедыя

0.55 Занадта крутая для цябе (16+).
3.30 Чалавек эпохі Адраджэння (16+).
5.50 Прышэльцы-2: калідоры часу (12+).
8.05 Бандыткі (16+).
9.45 Хлопчык у дзяўчынцы (16+).
11.35 Тупы і яшчэ тупейшы-2 (16+).
13.30 Кракадзіл Дандзі-2 (6+).
15.35 Асаблівасці нацыянальнага палявання (16+).
17.30 Белыя цыпачкі (12+).
19.30 Сіньёр Рабінзон (16+).
21.35 Белыя людзі не ўмеюць скакаць (16+).
23.45 Коп на драйве (12+).

ТБ3

6.00 Калекцыя «Беларусьфільма» (12+).
9.25, 22.30 «Агенцтва В.К.О.» (16+).
11.00 «Паглядзім» (12+).
11.30 «Містычныя гісторыі» (16+).
13.10, 17.35, 3.35 «Паралельны свет» (16+).
14.05 «Старац» (16+).
14.35, 19.35, 2.40 «Сляпая» (16+).
15.30, 20.35 «Варажбіт-ка» (16+).
16.30 «Паляўнічыя на прывідаў» (16+).
18.30 «Уіджы» (16+).
21.35 «Я ведаю твае сакрэты-5» (12+).
0.05 «Дзённік экстрасэнса» (16+).
1.00 «Аналізуй гэта» (16+).
4.25 «Суд ідзе». Дак. серыял (16+).

ТБ1000

5.10, 5.50, 17.25, 18.10 Элементарна (16+).
6.30, 1.45 З 13 у 30 (12+).
8.05 Жахаўкі (12+).
9.50 Пікселі (12+).
11.35 Гісторыя аднаго вампіра (16+).

13.30 Вясельны перапалох (12+).
15.20 Звычка ажаніцца (16+).
19.00 Маска (12+).
20.45 Ілгун, ілгун (12+).
22.15 Заўсёды кажы «Так» (16+).
0.05 Кіраванне гневам (12+).
3.15 Ілюзіяніст (16+).

ТБ1000 Рускае кіно

5.35 Смяшарыкі (6+).
6.20 Фіксікі (6+).
7.00 Смяшарыкі. Пін-код (6+).
8.10 Мафія: гульня на выжыванне (16+).
9.45 Дзявятая (16+).
11.20 Непрабачаны (16+).
13.15, 3.00 Чорная вада (16+).
15.15 Смяротныя ілюзіі (12+).
17.10, 17.35, 18.05, 18.30 Апошні з Магікян (12+).
19.00 Дуэлянт (16+).
20.55 Табол (16+).
22.45 Ваўкадаў з роду Шэрых Сабак (16+).
1.05 Ледакол (12+).

National Geographic

6.00, 5.40 Навуковыя глупствы (16+).
6.20, 7.10 Сесар Мілан: галоўны ў зграі (16+).
8.00, 8.55 Інстынкт выжывання (16+).
9.50, 10.40 Аўта-SOS (16+).
11.35, 12.25 Дзікі тунец (16+).
13.15, 14.05, 19.15, 20.10, 2.00, 2.45 Расследаванні авіякатастроф (16+).
14.55, 15.50, 0.30, 1.20 Служба бяспекі аэрапорта (16+).
16.40, 17.35 Еўропа з вышыні птушынага палёту (16+).
18.25, 18.50 Фабрыка ежы (16+).
21.00, 21.50, 3.30 У дзікай прыродзе з Беарам Грылсам (16+).
22.40, 23.35 Міжнародны аэрапорт Дубай (16+).
4.10 Найцяжэйшы ў свеце рамонт (16+).
5.00 Гульні розуму (16+).

ЯСНАе

5.40 Серыял «Чкалаў» (16+).
7.30 Серыял «Афіцэры» (12+).
9.20 «У адкрытым доступе».
9.50 Серыял «1943» (12+).
11.25 Серыял «Вікінг» (16+).
13.00 Маст. фільм «Яго батальён» (12+).
14.10 Серыял «Аперацыя «Мухабат» (16+).
15.55 Маст. фільм «Чорныя берэты» (16+).
17.15 Маст. фільм «Паляванне на піранню» (16+).
19.20 Серыял «Крэмень» (16+).
21.00 «Ясна аб міні-футболе».
21.30 Маст. фільм «Ярмак» (16+).
23.45 Маст. фільм «Без кампрамісаў» (16+).
1.25 Х/Ф «Расстанемся — пакуль добрыя» (16+).
3.45 Дак. серыял «Спадчына» (6+).
4.10 Маст. фільм «Сыны Вялікай Мядзведзіцы» (12+).

У праграме магчымы змяненні. Перадрукоўка праграмы забаронена. [СЦ] – фільм трансліюецца са скрытымі субцітрамі.

Беларусь 1

6.00, 7.20, 8.20 Добрай раніцы, Беларусь!
7.00, 8.00, 9.00, 12.00, 13.00, 15.00, 17.00, 19.00 Навіны.
7.05 Навіны эканомікі.
7.10, 18.15, 23.40 Зона Х (16+).
8.05 Зразумелая палітыка.
9.10, 21.45 Серыял «След» (16+).
10.45, 0.15 «Скажынемаўчы».
11.45, 12.15, 13.05 Драма «Вяртанне» (16+).
14.00 «Здарова здаровым быць!» (6+) [СЦ]
14.40, 15.25 Драма «Нішто не здараецца двойчы» (16+).
15.10, 18.00 Навіны рэгіёна.
17.05 Беларускі час (прамы эфір).
18.35, 19.20 Драма «Доктар Іваноў. Маці і сын» (16+).
21.00 Панарама.
23.20 Сфера інтарэсаў.
23.55 Дзень спорту.

Беларусь 2

6.00 «Уключайся!» (12+)
10.00, 16.55 Тэлебарометр.
10.05, 18.35 Серыял «Сляпая» (16+).
10.35, 19.05 «Цуд» (16+).
11.05, 17.00 Серыял «Акваторыя» (16+).
12.40, 20.30, 21.15 Серыял «Практыка» (12+).
14.25, 19.35 Драма «20 хвілін» (16+).
15.15 «Я з вёскі» (12+).
15.55 Нічога сабе ньюз (12+).
16.00 «ПІН_КОД» (12+).
21.10 Спортлато 5 з 36, КЕНА.
22.35 «Гаспадыня лёсу». Серыял (16+).
23.35 «На кручку» (16+).

Беларусь 3

7.00 «Дабраранак».
7.35, 12.20 «Беларуская кухня».
8.05, 12.10, 15.45, 20.30, 23.45 Навіны культуры.
8.15, 18.10 «У кожнага свая вайна». Серыял (16+) [СЦ].
10.05, 17.30 «Акцёрскія драмы. Прыкінуцца прасцяком». Дак. фільм (12+) [СЦ].
10.45, 16.05 «Яна Вас кахае?» Маст. фільм (12+) [СЦ].
12.50 «Сваімі словамі».
13.30 «Арт-гісторыі» [СЦ].
13.55, 21.05 «Да пабачэння, хлопцы». Серыял (16+) [СЦ].
15.55 «Асобы».
20.00 «Жывая спадчына».
20.40 «Калыханка» (0+).
22.50 Кадры жыцця».

Беларусь 5

7.00 Хакей. КХЛ. «Салават Юлаеў» (Уфа) — «Ак Барс» (Казань).
8.55 Спорт-кадр.
9.30 Футбол. Таварыскі матч (U-21). Беларусь — Казахстан.
11.30 Матч-пойнт.
12.00 Хакей. КХЛ. «Дынама» (Масква) — «Авангард» (Омск).
14.00 Планета спорту.
14.20 Гандбол. Чэмпіянат Беларусі. Мужчыны. «СКА-Мінск» — «Мяшкоў Брэст».
16.00 Гульня галавой.
16.50 Валейбол. Суперкубак Беларусі — 2022. Мужчыны. «Будаўнік» (Мінск) — «Шахцёр» (Салігорск).
18.50 Спорт-цэнтр.
19.00 Між іншым.
19.20 Хакей. КХЛ. ХК «Сочы» — «Дынама-Мінск».
21.50 Слэм-данк.
22.20 Футбол. Чэмпіянат Іспаніі. «Атлетыка» (Мадрыд) — «Рэал» (Мадрыд).

АНТ

6.00, 7.10, 8.10, 9.10 «Наша раніца».
6.30, 7.00, 7.30, 8.00, 8.30, 9.00, 11.00, 13.00, 16.00, 18.00 [СЦ], **20.30** Нашы навіны.
10.00 «Жыць здарова!» (16+)
11.15 Серыял «Несалодкая помста» (16+).
13.15, 22.30 Серыял «Сонца ў падарунак» (16+).
14.55 Серыял «Два колеры страсці» (16+).
16.20, 18.20 Інфармацыйны канал (16+).
19.00 «Аб'ектыўНа» (16+).
20.00, 23.55 Час.
21.15 «Усё зразумела» (16+).
21.25 Серыял «Сабор» (16+).

СТБ

6.00, 6.40, 7.45, 8.40 «Раніца СТБ».
6.30 [СЦ], **7.30** [СЦ], **8.30** [СЦ], **10.30, 13.30, 16.30, 19.30, 22.30** Навіны «24 гадзіны».
9.00, 10.40, 13.45 Дак. праект.
11.40 «Дзяржаўная граніца. Афганскі капкан».
15.30, 16.50 «Люты-2». Серыял (16+).
20.25, 23.05 «СТБ-спорт».
20.30 «Сталічныя падрабязнасці».
20.40 «Міншчына».
20.55 «Наркамаўскі абоз». Серыял (16+).
23.10 «Смерш. Дарога агню» Серыял (16+).

МІР

5.00, 3.25 Серыял «Школа выжывання ад адзінокай жанчыны з трыма дзецьмі ва ўмовах крызісу» [СЦ] (12+).
5.55 Мультфільмы (0+).
7.00, 10.10 Серыял «Станіца» [СЦ] (12+).
10.00, 13.00, 16.00, 18.30, 2.50 Навіны (бягучы радок).
13.15, 17.55 «Справы судовыя. Грошы вярніце!» (16+)
14.05, 16.15 «Справы судовыя. Бітва за будучыню» (16+).
16.15 «Справы судовыя. Бітва за будучыню» (16+).
17.05 «Міравое пагадненне» (16+).
18.50 «Слабае звяно» (12+).
19.40, 20.20 «Гульня ў кіно» (12+).
21.00, 21.50 «Назад у будучыню» (16+).
22.40 «Сусветныя гульні розуму» (12+).
23.10 Маст. фільм «Дайце кнігу скаргаў» (0+).
0.45 «Наша кіно. Гісторыя вялікай любові» (12+).
1.10 Маст. фільм «Волга-Волга» (0+).
3.05 «Культ асобы» (12+).

РТР—Беларусь

6.05 «Новая раніца».
11.00, 14.00, 17.00, 20.00 Весткі.
11.30 «Пра самае галоўнае» (12+).
12.40 «Кропкі над і» (16+).
14.30, 17.30, 21.00, 23.00 Беларусь. Навіны.
14.40 «60 хвілін» (12+).
17.40 Серыял «Тэрмінова ў нумар-2!» (16+)
18.50 «Малахаў» (16+).
20.30 «Р. S.»
21.20 Серыял «Чайкі» (12+).
22.10 Серыял «Марозава» (16+).
23.15 «Вечар з Уладзімірам Салаўёвым» (12+).

НТБ—Беларусь

6.00 «Астрапрагноз».
6.05, 7.15, 8.25, 13.30, 16.40, 19.55, 22.30, 23.35 Сёння. Галоўнае.
6.10 «Здарова здаровым быць!» (6+)
7.00 Сфера інтарэсаў.
7.30 «Я хачу гэта ўбачыць!» (6+)
8.00, 10.00 13.00, 16.00, 19.00 Сёння.
8.35, 21.15 «НЗ.by».
8.55, 10.35 Баявік «Марскія д'яблы. Смерч» (16+).
12.15, 14.00 Серыял «Вуліцы разбітых ліхтароў» (16+).
13.35, 16.50 Надзвычайнае здарэнне.
17.10 «За гранню» (16+).
18.05 «ДНК» (16+).
20.10 Дэтэктыў «Пёс» (16+).
21.35, 22.35 Серыял «Зграя» (16+).
23.45 Серыял «Дэсант ёсць дэсант» (16+).

8 канал

7.00, 14.20, 16.40, 21.10, 1.15 «Надвор'е» + «Эрана».
7.05 Мультпарад (0+).
7.35 Дзіцячы серыял «Хачу ў Парыж» (6+).
7.40 Серыял «Камісар Рэкс» (12+).
8.25 Дак. серыял «Як стаць тыранам».
8.55 Серыял «Ратавальнікі Малібу» (12+).
9.40 «Любімае кіно».
10.20 Баявік, драма «Мэверык» (16+).
12.30 Серыял «Славутае сягоддзе» (16+).
14.25 «Прыколы 13-й школы» (6+).
14.30 Мультпарад. «Прыгоды ката ў ботах» (0+).
14.55 Драма «Перасяленцы» (16+).
16.45 Серыял «Паляўнічыя на старажытнасці» (12+).
19.00 Трылер «Камісар Мальтэзэ» (16+).
20.50 «Вечарніца» (0+).
21.00 «Фэшн is my прафэшн» (12+).
21.15 Драма «Там, дзе ракі спяваюць» (16+).
23.15 Драма «У даліне Эла» (18+).

ВТБ

6.00 «Дурні і дарогі» (16+).
7.00 «Раніца з гумарам» (16+).
10.45 «Лаві момант» (16+).
11.45 «КВЗ. Па-нашаму» (16+).
13.00, 3.45 «Проста кухня» (16+).
13.50, 2.05 «Уральскія пельмені» (16+).
14.45 Серыял «Дах свету» (16+).
15.40 «Каледж» (16+).
17.10 Серыял «Пастукай у мае дзверы» (16+).
20.25 Серыял «Класная Каця» (16+).
22.10 Баявік «Ілюзія падману-2» (12+).
0.20 Трылер «Тэлекінез» (16+).
4.35 «6 кадраў» (16+).

Культура

6.30, 7.00, 7.30, 8.30, 10.00, 15.00, 19.30, 23.10 Навіны культуры.
6.35 «Пешшу...»
7.05 Легенды сусветнага кіно [СЦ].
7.35 «Калона для Імператара». Дак. фільм [СЦ].
8.20 Дарогі старых майстроў.
8.40 «Рассакрэчаная гісторыя».
9.10, 16.20 «Баязэт». Серыял [СЦ].
10.15 «Сямейнае шчасце». Тэлеспектакль.
11.25 «Тэатральныя летапіс» СЦ].
12.20 Колер часу.
12.30 «Спрут-2». Серыял [СЦ].
13.35 «Забытае рамяство».
13.50 Адкрытая кніга [СЦ].
14.15 Улада факта.
15.05 Лісты з правінцыі [СЦ].
15.35 «Энігма. Васіль Бархатаў».
17.10 Аляксандр Цітоў, Адам Гуцэрыеў і Санкт-Пецярбургскі дзяржаўны акадэмічны сімфанічны аркестр.
18.20 «Царская ложа».
19.00 «Смеханастальгія».
19.45 «Першыя ў свеце».
20.00 «Продлись, продлись, очарование...» Маст. фільм [СЦ].
21.25 Дзённікі конкурсу «Настаўнік года».
22.15 Лінія жыцця.
23.30 Асаблівы погляд з Сэмам Клябанавым.
1.40 Шукальнікі [СЦ].
2.25 «Шпіёнская страсці», «Жыў-быў Казявін». М/ф для дарослых.

Настальгія

6.00 «Спяем, сябры!» (12+)
7.00 Маст. фільм «Пацешная мордачка» (16+).
8.40, 9.40, 11.30, 12.40, 14.40, 15.40, 17.35, 19.00, 20.50, 21.40, 23.30, 0.45, 2.45, 3.40, 5.30 Музычная настальгія (12+).
9.00, 15.00, 21.00, 3.00 «Мінулы час» (12+).
10.00, 16.00, 22.00, 4.00 «Народжаныя ў СССР» (12+).
11.00, 17.00, 23.00, 5.00 «Блеф-клуб» (16+).
12.00 «Эліта Краіны Саветаў» (16+).
13.20 Маст. фільм «Лаўкач і хіпоза» (18+).
18.00 «Да і пасля...» (16+)
19.15 Маст. фільм «Лэдзі знікае» (18+).
0.00 «Быў час» (12+).
1.20 Маст. фільм «Целаахоўнік» (18+).

EuroSport 1

4.00 Трыятлон: суперліга, Мюнхен (6+).
6.00, 9.30, 13.30, 20.00, 21.00, 2.30 Снукер: British Open (6+).
8.00, 11.00, 12.30, 15.00, 16.00, 18.00, 0.20, 1.15 Веласпорт. Мужчыны (16+).
12.00 Маўнцібайк (6+).
19.00 Тэніс. Кубак Лэйвера, Лондан (6+).

Кінакамедыя

1.05 Белыя людзі не ўмеюць скакаць (16+).
3.45 Свавольнік (12+).
5.30 Белыя цыпачкі (12+).
7.30 Занадта крута для цябе (16+).
9.25 Асаблівасці нацыянальнай рыбалкі (16+).
11.20 Сіньёр Рабінзон (16+).
13.25 Цыпачка (16+).
15.20 Няпрошаныя госці (16+).
17.35 Новыя прыгоды Аладзіна (6+).
19.30 Ягуар (16+).
21.20 Дом з паранармальнымі з'явамі-2 (18+).
22.55 Эдзі Арол (16+).

ТБ3

6.00 Калекцыя «Беларусьфільма» (12+).
9.25 «Адвакатэсы» (16+).
11.00 «Пагляддзім» (12+).
11.30, 0.50 «Містычныя гісторыі» (16+).
13.10 «Паралельны свет» (16+).
14.05 «Старац» (16+).
14.35, 19.15, 2.30 «Варажбітка» (16+).
15.30 «Якія вярнуліся» (16+).
16.25 «Знакі лёсу» (16+).
17.20 «Апакаліпсіс» (16+).
18.20, 1.40 «Сляпая» (16+).
20.10 «Добрай раніцы» (16+).
22.00 «Ронін» (16+).
0.00 «Гарадскія легенды» (16+).
3.50 «Суд ідзе». Дак. серыял (16+).
5.20 «Развітанне» (16+).

ТБ1000

5.20, 6.00, 17.20, 18.10 Элементарна (16+).
7.10 Целаахоўнік (16+).
9.30 Пачні спачатку (16+).
11.15 Стажор (16+).
13.25 Чатыры вяселлі і адно пахаванне (12+).
15.35 Улюбёнцы Амерыкі (16+).
19.00 Дзікі, дзікі Захад (12+).
20.55 Шанхайскія рыцары (12+).

22.55 Даспехі Бога: у пошуках скарбаў (12+).
0.40 Жахаўкі (12+).
2.15 Пікселі (12+).
3.45 Кіраванне гневам (12+).

ТБ1000 Рускае кіно

5.30 Смяшарыкі (6+).
6.20 Фіксікі (6+).
7.10 Смяшарыкі. Пін-код (6+).
8.05 Танкі (12+).
9.40 Мафія: гульня на выжыванне (16+).
11.10 Смяротныя ілюзіі (12+).
13.10 А досвіткі тут ціхія (12+).
15.10 Лётчык (12+).
17.10, 17.35, 18.05, 18.30 Апошні з Магікян (12+).
19.00 Ледакол (12+).
21.05 Чарнобыль (12+).
23.25 Тэрыторыя (12+).
1.55 Ваўкадаў з роду Шэрых Сабак (16+).
4.05 Табол (16+).

National Geographic

6.00, 5.40 Навуковыя глупствы (16+).
6.20, 7.10 Сесар Мілан: галоўны ў зграі (16+).
8.00, 8.55 Інстынкт выжывання, Кітай (16+).
9.45, 10.40 Аўта-SOS (16+).
11.35, 12.20 Дзікі тунец (16+).
13.15, 14.05, 19.15, 20.10, 2.05, 2.50 Расследаванні авіякатастроф (16+).
14.55, 15.45, 0.30, 1.20 Служба бяспекі аэрапорта (16+).
16.40, 17.35 Кантрабанда з Марыянай ван Зэлер (16+).
18.25, 18.50 Фабрыка ежы (16+).
21.00, 21.50, 3.35 Паляўнічы на дыназаўраў (16+).
22.45, 23.35 Міжнародны аэрапорт Дубай (16+).
4.20 Найцяжэйшы ў свеце рамонт (16+).
5.05 Гульні розуму (16+).

ЯСНАе

6.05 Серыял «Спадарожнікі» (12+).
7.45 Серыял «Афіцэры 2» (12+).
9.35 «Ясна аб міні-футболе».
10.05 Серыял «Учора скончылася вайна» (12+).
11.35 Серыял «Вікінг-2». Серыі 3, 4. 2014 г. (16+).
13.05 Серыял «Снайперы: каханне пад прыцэлам» (16+).
14.50 Серыял «Аперацыя «Мухабат» (16+).
16.30 Маст. фільм «Я — лялька» (16+).
18.15 Серыял «Крэмень. Вызваленне» (16+).
20.00, 21.05 Футбол. Беларусбанк — чэмпіянат Беларусі. «Гомель» — «Віцебск».
20.50 Інфармацыйны дайджэст «Час высокіх тэхналогій».
22.00 Маст. фільм «Экіпаж» (12+).
0.15 Маст. фільм «Турыст» (18+).
1.55 Маст. фільм «Наёмнік» (18+).
3.45 Маст. фільм «Белыя ваўкі» (12+).

У праграме магчымы змяненні. Перадрукоўка праграмы забаронена. [СЦ] – фільм транслюецца са скрытымі субцітрамі.

Беларусь 1

6.00, 7.30, 8.30 Добрай раніцы, Беларусь!
7.00, 8.00, 9.00, 12.00, 13.00, 15.00, 17.00, 19.00 Навіны.
7.20, 8.20 Навіны эканомікі.
7.25, 8.25, 14.15 Зона Х (16+).
9.10, 23.05 Серыял «След» (16+).
10.45, 0.55 «Скажынемаўчы».
11.45, 12.15, 13.05 Драма «Пакаранне без злачынства» (12+).
14.00 «Здарова здаровым быць!» (6+) [СЦ]
14.40, 15.25 Драма «Нішто не здараецца двойчы» (16+).
15.10, 18.00 Навіны рэгіёна.
17.05 «Героі» (6+).
18.45, 19.20 Драма «Карта памяці» (16+).
21.00 Панарама.
21.45 Клуб рэдактараў (16+).
0.40 Дзень спорту.

Беларусь 2

6.00 «Уключайся!» (12+)
10.00, 16.55 Тэлебарометр.
10.05 Серыял «Сляпая» (16+).
10.35 «Цуд» (16+).
11.05 Серыял «Акваторыя» (16+).
12.40 Серыял «Практыка» (12+).
14.25, 20.15 Драма «20 хвілін» (16+).
15.15 «Сямейныя гісторыі» (16+) [СЦ].
15.55 Нічога сабе ньюз (12+).
16.00 «ПІН_КОД» (12+).
17.00 «Вось такія людзі» (12+).
17.10 «На нажах» (16+).
18.10 «Тата папаў» (16+).
21.10 Спортлато 5 з 36, КЕНА.
21.20 Камедыя «Копы ў спадніцах» (16+).
23.20 «Веру не веру» (16+).

Беларусь 3

7.00 «Дабраранак».
7.35 «Беларуская кухня».
8.05, 12.15, 15.45, 20.30, 23.45 Навіны культуры.
8.15, 18.10 «У кожнага свая вайна». Серыял (16+) [СЦ].
10.05, 17.15 «Шуранава і Хачынскі. Лэдзі і бадзяга». Дак. фільм (12+) [СЦ].
10.55, 15.55 «Дзіўныя дарослыя». Маст.фільм (12+) [СЦ].
12.30 «Сіла веры».
12.55 «Сваімі словамі».
13.35 «Арт-гісторыі» [СЦ].
20.00 «Жывая спадчына».
20.40 «Калыханка» (0+).
21.05 «Да пабачэння, хлопцы». Серыял (16+) [СЦ].
22.50 «Кадры жыцця».

Беларусь 5

7.00 Хакей. Чэмпіянат Беларусі. ХК «Гомель» — «Дынама» (Маладзечна).
8.55 Хакей для ўсіх.
9.25 Хакей. Чэмпіянат Беларусі. «Нёман» (Гродна) — «Металург» (Жлобін).
11.20 Хачу стаць...
11.50 Вольная барацьба. Турнір на прызы А. В. Мядзведзя.
15.15 Футбол. Таварыскі матч (U-21). Беларусь — Казахстан.
17.15 Вось гэта спорт!
17.35 Футбол. Беларусбанк — чэмпіянат Беларусі. «Днепр» (Магілёў) — ФК «Слуцк».
19.35 Гандбол. СЕХА-Ліга. «Чэхаўскія мядзведзі» (Расія) — «СКА-Мінск» (Беларусь).
21.15 Авертайм.
21.50 Футбол. Чэмпіянат Іспаніі. «Атлетык» (Більбао) — «Альмерыя».
23.50 Футбол. Чэмпіянат Расіі. Агляд.

АНТ

6.00, 7.10, 8.10, 9.10 «Наша раніца».
6.30, 7.00, 7.30, 8.00, 8.30, 9.00, 11.00, 13.00, 16.00, 18.00 [СЦ], **20.30** Нашы навіны.
10.00 «Жыць здарова!» (16+)
11.15 Серыял «Несалодкая помста»(16+).
13.15, 22.45 Серыял «Сонца ў падарунак» (16+).
14.55 Серыял «Два колеры страсці» (16+).
16.20 Інфармацыйны канал (16+).
17.30 «Трывожная кнопка» (16+).
18.20 «Народны ДАСТ» (12+).
18.50 «Поле цудаў» (16+).
20.00, 1.25 Час.
21.15 «Лаўроў. За гранню» (16+).
21.20 «Што? Дзе? Калі?» (16+)
0.15 «Дзве бясконцасці» (16+).

СТБ

6.00, 6.40, 7.45, 8.40 «Раніца СТБ».
6.30 [СЦ], **7.30** [СЦ], **8.30** [СЦ], **10.30, 13.30, 16.30, 19.30, 22.30** Навіны «24 гадзіны».
9.00, 10.40, 13.45 Дак. праект.
11.40 «Дзяржаўная граніца. Іл- жывая цэль» (12+).
15.05, 17.20 «Трымайся за аблокі». Серыял (12+).
16.50 «Рашэнне ёсць!»
20.10, 23.05 «СТБ-спорт».
20.15 «Сталічныя падрабязнасці».
20.25 «Міншчына».
20.40 «Сляды на вадзе» (12+).
23.10 «Смерш. Паміраць загада не было» Серыял (16+).

МІР

5.00, 3.15 Серыял «Школа выжывання ад адзінокай жанчыны з трыма дзецьмі ва ўмовах крызісу» [СЦ] (12+).
7.10, 10.20, 13.15 «Справы судовыя. Грошы вярніце!» (16+)
7.55, 11.05, 14.05, 16.15 «Справы судовыя. Бітва за будучыню» (16+).
8.45, 9.30, 11.55, 15.10, 17.55 «Справы судовыя. Новыя гісторыі» (16+).
10.00, 13.00, 16.00, 18.30 Навіны (бягучы радок).
10.10 «У гасцях у лічбы» (12+).
17.05 «Міравое пагадненне» (16+).
18.50 «Слабае звяно» (12+).
19.40 Маст. фільм «Дайце кнігу скаргаў» (0+).
21.20 Маст. фільм «Апякун» (12+).
22.55 Маст. фільм «Старыя-разбойнікі» [СЦ] (12+).
0.30 Маст. фільм «Розыгрыш» (16+).
1.55 Маст. фільм «Музычная гісторыя» [СЦ] (0+).

РТР—Беларусь

6.05 «Новая раніца».
11.00, 14.00, 17.00, 20.00 Весткі.
11.30 «Пра самае галоўнае» (12+).
12.40 «Кропкі над і» (16+).
14.30, 17.30, 21.00, 23.00 Беларусь. Навіны.
14.40 «60 хвілін» (12+).
17.40 Серыял «Тэрмінова ў нумар-2!» (16+)
21.20 Фільм «Таму, што было — не бываць» (12+).
23.15 «Усмешка на ноч» (16+).

НТБ—Беларусь

6.00 «Астрапрагноз».
6.05, 7.15, 8.25, 13.30, 16.40, 19.55, 22.30, 23.35 Сёння. Галоўнае.
6.10 «Здарова здаровым быць!» (6+)
7.00 Сфера інтарэсаў.
7.30 «Я хачу гэта ўбачыць!» (6+)
8.00, 10.00 13.00, 16.00, 19.00 Сёння.
8.35, 21.15 «НЗ.by».
8.55, 10.35 Баявік «Марскія д'яблы. Смерч» (16+).
12.15, 14.00 Серыял «Вуліцы разбітых ліхтароў» (16+).
13.35 Надзвычайнае здарэнне.
16.50 «ДНК» (16+).
18.00 «Чакай мяне» (12+).
20.10 Дэтэктыў «Пёс» (16+).
21.45, 22.50 Серыял «Зграя» (16+).
0.00 Серыял «Дэсант ёсць дэсант» (16+).

8 канал

7.00, 14.50, 17.45, 21.05, 1.30 «Надвор'е» + «Эрана».
7.05 Мультпарад (0+).
7.35 Дзіцячы серыял «Хачу ў Парыж» (6+).
7.40 Серыял «Камісар Рэкс» (12+).
8.25 Дак. серыял «Як стаць тыранам».
9.00 Серыял «Ратавальнікі Малібу» (12+).
9.45 «Любімае кіно» (12+).
11.10 «Рэтра ТБ» (6+).
12.50 Серыял «Славутае статоддзе» (16+).
14.55 «Прыколы 13-й школы» (6+).
15.00 Мультпарад. «Прыгоды ката ў ботах» (0+).
15.20 Драма «Каралева» (12+).
17.05 Серыял «Знешнія водмелі» (16+).
18.50 Трылер «Камісар Мальтэзэ» (16+).
20.50 «Вечарніца» (0+).
21.10 Баявік «Аквамен» (12+).
23.30 Драма «Тыгр, які крадзецца, цмок, які стаіўся» (12+).

ВТБ

6.00 «Дурні і дарогі» (16+).
7.00 «Раніца з гумарам» (16+).
10.45 «Лаві момант» (16+).
11.45, 23.30 «КВЗ. Панашаму» (16+).
13.00, 2.35 «Проста кухня» (16+).
13.50 «Уральскія пельмені» (16+).
14.45, 0.00 Серыял «Дах свету» (16+).
15.40 Серыял «Варонiны» (12+).
17.25 Серыял «Кухня» (16+).
19.10 Серыял «Пастукай у мае дзверы» (16+).
20.00 Серыял «Класная Каця» (16+).
21.00 Баявік «Прафесіянал» (16+).
23.00 «Велабайкі» (16+).
0.55 Серыял «Крамлёўскія курсанты» (12+).
3.25 «Адна за ўсіх» (16+).
4.45 «6 кадраў» (16+).

Культура

6.30, 7.00, 7.30, 8.30, 10.00, 15.00, 19.30, 23.50 Навіны культуры.
6.35 «Пешшу...»
7.05 Легенды сусветнага кіно [СЦ].
7.35, 18.35, 1.55 «Як рымляне змянілі Галію». Дак. серыял [СЦ].
8.40 «Рассакрэчаная гісторыя».
9.10, 16.35 «Баязэт». Серыял [СЦ].
10.15 «Назіральнік».
11.10, 0.50 ХХ стагоддзе.
12.15 Дарогі старых майстроў.
12.30, 22.15 «Спрут-2». Серыял [СЦ].
13.35 Раман у камені.
14.05 Астравы [СЦ].
15.05 Навіны. Падрабязна. Кіно.
15.20 «Біблейскі сюжэт».
15.50 «Белая студыя».
17.20 «Забытае рамяство».
17.35 Легендарныя дуэты.
19.45 «Галоўная роля».
20.05 «Правілы жыцця».
20.30 «Добрай ночы, малыя!»
20.45 Улада факта.
21.25 Дзённікі конкурсу «Настаўнік года».
23.20 Хто мы? «Філасофскі параход».
0.10 «Віктар Сухарукаў. Перамена долі, перамена лёсу...»
2.50 Колер часу.

Настальгія

6.00 «СевАлогія» (18+).
7.05, 8.50, 9.40, 11.35, 12.45, 14.45, 15.40, 17.30, 20.40, 21.40, 23.30, 1.20, 3.40, 5.30 Музычная настальгія (12+).
7.15 Маст. фільм «Ноч пытанняў» (18+).
9.00, 15.00, 21.00, 3.00 «Мінулы час» (12+).
10.00, 16.00, 22.00, 4.00 «Народжаныя ў СССР» (12+).
11.00, 17.00, 23.00, 5.00 «Блеф-клуб» (16+).
12.00 «Быў час» (12+).
13.20 Маст. фільм «Целаахоўнік» (18+).
18.00 «Спяем, сябры!» (12+)
19.00 Маст. фільм «Пацешная мордачка» (16+).
0.00 Маст. фільм «Шукальнікі шчасця» (12+).
1.35 Маст. фільм «Серэнада сонечнай даліны» (16+).

EuroSport 1

4.00, 5.00 Веласпорт. Жанчыны (16+).
6.00, 9.30, 13.30, 20.00, 21.00, 2.30 Снукер: British Open (6+).
8.00, 12.00 Тэніс. Кубак Лэйвера, Лондан (6+).
11.00, 15.00, 16.00, 18.00, 23.30 Веласпорт. Мужчыны (16+).
20.30 Парусны спорт (6+).
0.30 Гольф. Тэлечасопіс Discovery Golf (6+).
1.05 Скалалажанне. Кубак свету, Джакарта. Мужчыны і жанчыны (0+).

Кінакамедыя

1.20 Прышэльцы (12+).
3.50 Шанхайскія рыцары (12+).
5.55 Самы лепшы фільм-2 (16+).
7.30 Самы лепшы фільм-3-ДЭ (18+).
9.25 Кіраванне гневам (12+).
11.20 Чалавек эпохі Адраджэння (16+).
13.45 Занадта крутая для цябе (16+).
15.40 Асаблівасці нацыянальнай рыбалкі (16+).
17.35 Любоў да сабак абавязковая (16+).
19.30 Цыпачка (16+).
21.20 Шалун (12+).
23.10 Белыя цыпачкі (12+).

ТБ3

6.00 Калекцыя «Беларусьфільма» (12+).
9.35, 22.30 «Агенцтва В.К.О.» (16+).
11.10 «Перыскоп» (16+).
11.30 «Містычныя гісторыі» (16+).
13.10, 17.30 «Паралельны свет» (16+).
14.05 «Старац» (16+).
14.35, 19.30, 2.40 «Сляпая» (16+).
15.30, 20.30, 3.35 «Варажбітка» (16+).
16.25 «Паляўнічыя на прывідаў» (16+).
18.25 «Уіджы» (16+).
21.35 «Я ведаю твае сакрэты-5» (12+).
0.00 «Дзённік экстрасэнса» (16+).
0.50 «Знаёмства з Факерамі» (16+).
4.30 «Суд ідзе». Дак. серыял (16+).

ТБ1000

5.00, 5.40, 17.25, 18.10 Элементарна (16+).
6.25 Маска (12+).
8.00 Заўсёды кажы «Так» (16+).
9.50 Ілгун, ілгун (12+).
11.20 Ілюзіяніст (16+).
13.15 Ілюзія падману (12+).
15.10 Ілюзія падману-2 (12+).
19.00 Як украсці хмарачос (12+).
20.50 Аферысты Дзік і Джэйн (16+).
22.25 Шоу Трумана (6+).
0.10 Дзённікі нянькі (16+).

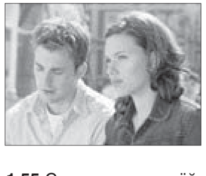

1.55 Спадарыня пакаёўка (12+).
3.35 Марлі і я (12+).

ТБ1000 Рускае кіно

5.30 Смяшарыкі (6+).
6.35 Фіксікі (6+).
7.30 Смяшарыкі. Пін-код (6+).
8.25, 0.25 Пра што гавораць мужчыны (16+).
10.05, 2.00 Пра што яшчэ гавораць мужчыны (16+).
11.45, 3.35 Пра што гавораць мужчыны. Працяг (16+).
13.25 Табол (16+).
15.15 Дуэлянт (16+).
17.10, 17.35, 18.05, 18.30 Апошні з Магікян (12+).
19.00 Вікінг (12+).
21.20 Вурдалакі (16+).
22.50 Дзявятая (16+).

National Geographic

6.00, 5.40 Навуковыя глупствы (16+).
6.25, 7.10 Сесар Мілан: галоўны ў зграі (16+).
8.05, 9.00 Інстынкт выжывання (16+).
9.50, 10.45 Аўта-SOS (16+).
11.35, 12.25, 21.00, 21.50, 3.25 Дзікі тунец (16+).
13.15, 14.10, 19.15, 20.10, 2.00, 2.40 Расследаванні авіякатастроф (16+).
15.00, 15.50, 0.25, 1.15 Служба бяспекі аэрапорта (16+).
16.45 У дзікай прыродзе з Беарам Грылсам (16+).
17.35 Еўропа з вышыні птушынага палёту (16+).
18.25, 18.50 Фабрыка ежы (16+).
22.40, 23.30 Міжнародны аэрапорт Дубай (16+).
4.10 Найцяжэйшы ў свеце рамонт (16+).
4.55 Гульні розуму (16+).

ЯСНАе

5.40 Серыял «Чкалаў» (16+).
7.30 Серыял «Афіцэры» (12+).
9.15 Серыял «Учора скончылася вайна» (12+).
10.45 Серыял «Вікінг» (16+).
12.20 Маст. фільм «Яго батальён» (12+).
13.35 Серыял «Аперацыя «Мухабат» (16+).
15.20 Серыял «Баявая адзінка» (16+).
17.05 Маст. фільм «Фартовы» (16+).
18.45 Хакей. BETERA-Экстраліга. «Гомель» — «Магілёў».
21.00 Дак. цыкл «Сувязісты».
21.25 Маст. фільм «Я — лялька» (16+).
23.10 Маст. фільм «Апошні кароль» (16+).
0.50 Маст. фільм «Крымінальны квартэт» (16+).
2.20 Маст. фільм «Зязюля» (12+).
4.05 Маст. фільм «Чынгачгук — Вялікі Змей» (12+).

У праграме магчымы змяненні.
Перадрукоўка праграмы забаронена.
[СЦ] – фільм транслюецца са скрытымі субцітрамі.

чацвер, 29 верасня ТЭЛЕТЫДЗЕНЬ

Беларусь 1

6.00, 7.20, 8.15 Добрай раніцы, Беларусь!
7.00, 8.00, 9.00, 12.00, 13.00, 15.00, 17.00, 19.00 Навіны.
7.05, 8.05 Навіны эканомікі.
7.10, 8.10, 18.15, 0.05 Зона Х (16+).
8.50 Слова Архібіскупа Іосіфа Станеўскага ў гонар дня Міхала Арханёла.
9.10, 22.15 Серыял «След» (16+).
10.45, 0.40 «Скажынемаўчы».
11.45, 12.15, 13.05 Драма «Пакаранне без злачынства» (12+).
13.50 «Здарова здаровым быць!» (6+) [СЦ].
14.35, 15.25 Драма «Нішто не здараецца двойчы» (16+).
15.10, 18.00 Навіны рэгіёна.
17.05 Беларускі час (прамы эфір).
18.35, 19.20 Драма «Карта памяці» (16+).
21.00 Панарама.
21.45 Адзін дзень (12+).
23.50 Сфера інтарэсаў.
0.25 Дзень спорту.

Беларусь 2

6.00 «Уключайся!» (12+)
10.00, 16.55 Тэлебарометр.
10.05, 18.35 Серыял «Сляпая» (16+).
10.35, 19.05 «Цуд» (16+).
11.05, 17.00 Серыял «Акватoрыя» (16+).
12.40, 20.30, 21.15 Серыял «Практыка» (12+).
14.30, 19.35 Драма «20 хвілін» (16+).
15.20 «Камень, нажніцы, папера» (16+).
15.55 Нічога сабе ньюз (12+).
16.00 «ПІН_КОД» (12+).
21.10 Спортлато 6 з 49, КЕНА.
22.35 «Гаспадыня лёсу». Серыял (16+).
23.30 «На кручку» (16+).

Беларусь 3

7.00 «Дабраранак».
7.35, 12.20 «Беларуская кухня».
8.05, 12.10, 15.45, 20.30, 23.45 Навіны культуры.
8.15, 18.10 «У кожнага свая вайна». Серыял (16+) [СЦ].
10.05, 17.30 «Акцёрскія драмы. Роля праз боль». Дак. фільм (12+) [СЦ].
10.45, 16.05 «Зніклыя сярод жывых». Маст. фільм (12+) [СЦ].
12.50 «Свaімі словамі».
13.30 «Арт-гісторыі» [СЦ].
13.55, 21.05 «Да пабачэння, хлопцы». Серыял (16+) [СЦ].
15.55 «Асобы».
20.00 «Жывая спадчына».
20.40 «Калыханка» (0+).
22.50 «Кадры жыцця».

Беларусь 5

7.00 Футбол. Чэмпіянат Італіі. «Мілан» — «Інтэр».
8.55 Валейбол. Суперкубак Беларусі — 2022. Мужчыны. «Будаўнік» (Мінск) — «Шахцёр» (Салігорск).
10.50 Слэм-данк.
11.20 Хакей. КХЛ. ХК «Сочы» — «Дынама-Мінск».
13.20 Між іншым.
13.40 Лёгкая атлетыка. Брыльянтавая ліга.
15.50 Футбол. Чэмпіянат Іспаніі. «Атлетыка» (Мадрыд) — «Рэал» (Мадрыд).
17.50 Хакей. Чэмпіянат Беларусі. ХК «Гомель» — «Дынама» (Маладзечна).
20.05 Хакей. Чэмпіянат Беларусі. «Нёман» (Гродна) — «Металург» (Жлобін).
22.25 Хакей для ўсіх.
22.55 Футбол. Чэмпіянат Іспаніі. Агляд.
23.50 Аўтаспорт. Экстрым-Е. Відэачасопіс.

АНТ

6.00, 7.15, 8.15, 9.10 «Наша раніца».
6.30, 7.00, 7.30, 8.00, 8.30, 9.00, 11.00, 13.00, 16.00, 18.00 [СЦ], **20.30** Нашы навіны.
7.10, 8.10 «Трывожная кнопка» (16+).
9.10 «Аб'ектыўНа» (16+).
10.10 «Жыць здорава!» (16+)
11.15 Серыял «Несалодкая помста»(16+).
13.15, 23.05 Серыял «Сонца ў падарунак» (16+).
14.55 Серыял «Два колеры страсці» (16+).
16.20, 18.20 Інфармацыйны канал (16+).
21.15 «Маркаў. Нічога асабістага» (16+).
22.00 Серыял «Сабор» (16+).
0.35 Час.

СТБ

6.00, 6.40, 7.45, 8.40 «Раніца СТБ».
6.30 [СЦ], **7.30** [СЦ], **8.30** [СЦ], **10.30, 13.30, 16.30, 19.30, 22.30** Навіны «24 гадзіны».
9.00, 10.40, 13.45 Дак. праект.
11.40 «Дзяржаўная граніца. Смяротны ўлоў» (12+).
15.15, 16.50 «Трымайся за аблокі». Серыял (12+).
20.20, 23.05 «СТБ-спорт».
20.25 «Сталічныя падрабязнасці».
20.35 «Міншчына».
20.50 «Наркамаўскі абоз». Серыял (16+).
23.10 «Смерш. Камера смяротнікаў» Серыял (16+).

МІР

5.00, 3.10 Серыял «Школа выжывання ад адзінокай жанчыны з трыма дзецьмі ва ўмовах крызісу» [СЦ] (12+).
6.10 Мультфільмы (0+).
7.00, 10.10 Серыял «Станіца» [СЦ] (12+).
10.00, 13.00, 16.00, 18.30, 2.35 Навіны (бягучы радок).
13.15, 17.55 «Справы судовыя. Грошы вярніце!» (16+)
14.05, 16.15 «Справы судовыя. Бітва за будучыню» (16+).
15.10 «Справы судовыя. Новыя гісторыі» (16+).
17.05 «Міравое пагадненне» (16+).
18.50 «Слабае звяно» (12+).
19.40, 20.20 «Гульня ў кіно» (12+).
21.00, 21.50 «Назад у будучыню» (16+).
22.40 «Сусветныя гульні розуму» (12+).
23.10 Маст. фільм «Апякун» (12+).
0.40 «Наша кіно. Гісторыя вялікай любові» (12+).
1.05 Маст. фільм «Аршын Мал Алан» (0+).
2.50 «Спецыяльны рэпартаж» (12+).

РТР—Беларусь

6.05 «Новая раніца».
11.00, 14.00, 17.00, 20.00 Весткі.
11.30 «Пра самае галоўнае» (12+).
12.40 «Кропкі над і» (16+).
14.30, 17.30, 21.00, 23.00 Беларусь. Навіны.
14.40 «60 хвілін» (12+).
17.40 Серыял «Тэрмінова ў нумар-2!» (16+)
18.50 «Малахаў» (16+).
21.20 Серыял «Чайкі» (12+).
22.10 Серыял «Марозава» (16+).
23.15 «Вечар з Уладзімірам Салаўёвым» (12+).

НТБ—Беларусь

6.00 «Астрапрагноз».
6.05, 7.15, 8.25, 13.30, 16.40, 19.55, 22.30, 23.35 Сёння. Галоўнае.
6.10 «Здарова здаровым быць!» (6+)
7.00 Сфера інтарэсаў.
7.30 «Я хачу гэта ўбачыць!» (6+)
8.00, 10.00 13.00, 16.00, 19.00 Сёння.
8.35, 21.15 «НЗ.by».
8.55, 10.35 Баявік «Марскія д'яблы. Смерч» (16+).
12.15, 14.00 Серыял «Вуліцы разбітых ліхтароў» (16+).
13.35, 16.50 Надзвычайнае здарэнне.
17.10 «За гранню» (16+).
18.05 «ДНК» (16+).
20.10 Дэтэктыў «Пёс» (16+).
21.35, 22.35 Серыял «Зграя» (16+).
23.50 Серыял «Дэсант ёсць дэсант» (16+).

8 канал

7.00, 14.50, 18.55, 21.15, 1.25 «Надвор'е» + «Эрана».
7.05 Мультпарад (0+).
7.35 «Прыколы 13-й школы» (6+).
7.40 Серыял «Камісар Рэкс» (12+).
8.25 Дак. серыял «Як стаць тыранам».
8.55 Серыял «Ратавальнікі Малібу» (12+).
9.35 Баявік «У аблозе» (16+).
11.20 «Рэтра ТБ» (16+).
12.55 Серыял «Славутае стагоддзе» (16+).
14.55 Дзіцячы серыял «Хачу ў Парыж» (6+).
15.00 Мультпарад. «Прыгоды ката ў ботах» (0+).
15.25 Драма «Перасяленцы» (16+).
17.10 Серыял «Знешнія водмелі» (16+).
19.00 Трылер «Камісар Мальтэзэ» (16+).
20.45 «Вечарніца» (0+).
21.00 «Салам алейкум, Беларусь!»
21.20 Драма «Ганна і кароль» (12+).
23.45 Фэнтэзі «Багдадскі злодзей» (12+).

ВТБ

6.00 «Дурні і дарогі» (16+).
7.00 «Раніца з гумарам» (16+).
10.45 «Лаві момант» (16+).
11.45, 23.10 «КВЗ. Панашаму» (16+).
13.00, 2.35 «Проста кухня» (16+).
13.50 «Уральскія пельмені» (16+).
14.45, 0.00 Серыял «Дах свету» (16+).
15.40 Серыял «Вароніны» (12+).
17.25 Серыял «Кухня» (16+).
19.10 Серыял «Пастухай у мае дзверы» (16+).
20.00 Серыял «Класная Каця» (16+).
21.00 Баявік «Механік» (16+).
22.40 «Наш рамонт» (16+).
0.55 Серыял «Крамлёўскія курсанты» (12+).
3.25 «Адна за ўсіх» (16+).
4.45 «6 кадраў» (16+).

Культура

6.30, 7.00, 7.30, 8.30, 10.00, 15.00, 19.30, 23.50 Навіны культуры.
6.35 «Пешшу...»
7.05 Легенды сусветнага кіно [СЦ].
7.35 «Як рымляне змянілі Галію». Дак. серыял [СЦ].
8.40 «Рассакрэчаная гісторыя».
9.10, 16.35 «Баязэт». Серыял [СЦ].
10.15 «Назіральнік».
11.10, 0.50 XX стагоддзе.
12.30, 22.15 «Спрут-2». Серыял [СЦ].
13.35 «Абсалютны слых».
14.15 «Няўрымслівы. Міхаіл Кальцоў». Дак. фільм [СЦ].
15.05 Навіны. Падрабязна. Тэатр.
15.20 Маё каханне — Расія! [СЦ].
15.45 «2 Вернік 2».
17.20 «Вялікія і маленькія».
19.45 «Галоўная роля».
20.05 Адкрытая кніга [СЦ].
20.35 «Тэатральны летапіс» [СЦ].
21.30 «Энігма. Васіль Бархатаў».
23.20 Хто мы? «Філасофскі параход».
0.10 «Кінескоп».
2.10 «Калона для Імператара». Дак. фільм [СЦ].

Настальгія

6.00 «Быў час» (12+).
6.45, 8.45, 9.40, 11.30, 14.40, 15.40, 17.30, 18.40, 20.40, 21.40, 23.35, 1.05, 2.50, 3.40, 5.30 Музычная настальгія (12+).
7.20 Маст. фільм «Целаахоўнік» (18+).
9.00, 15.00, 21.00, 3.00 «Мінулы час» (12+).
10.00, 16.00, 22.00, 4.00 «Народжаныя ў СССР» (12+).
11.00, 17.00, 23.00, 5.00 «Блеф-клуб» (16+).
12.00 «Спяем, сябры!» (12+)
13.00 Маст. фільм «Пацешная мордачка» (16+).
18.00 «Эліта Краіны Саветаў» (16+).
19.20 Маст. фільм «Лаўкач і хіпоза» (18+).
0.00 «СевАлогія» (18+).
1.15 Маст. фільм «Ноч пытанняў» (18+).

EuroSport 1

4.00, 1.00 Тэніс. Кубак Лэйвера, Лондан (6+).
6.00, 9.30, 13.30, 20.00, 21.00, 23.00 Снукер: British Open (6+).
8.00 Веласпорт. Жанчыны (16+).
11.00, 15.00, 16.00, 18.00, 23.35 Веласпорт. Мужчыны (16+).
12.00 Гольф. Тэлечасопіс Discovery Golf (6+).
12.30 Парусны спорт: Іспанія (6+).
13.00, 19.30 Скалалажанне. Кубак свету, Джакарта. Мужчыны і жанчыны (0+).
19.00, 0.30 Маўнцібайк (6+).

Кінакамедыя

1.05 Прышэльцы-2: калідоры часу (12+).
3.30 Белыя людзі не ўмеюць скакаць (16+).
5.40 Кракадзіл Дандзі (12+).
7.30 Кракадзіл Дандзі-2 (6+).
9.35 Асаблівасці нацыянальнага палявання (16+).
11.25 Крутая Джорджыя (16+).

13.30 Кіраванне гневам (12+).
15.25 Сіньёр Рабінзон (16+).
17.30 Эдзі Арол (16+).
19.30 Няпрошаныя госці (16+).
21.40 Дом з паранармальнымі з'явамі (16+).
23.15 Любоў да сабак абавязковая (16+).

ТБ3

6.00 Калекцыя «Беларусьфільма» (12+).
9.25, 22.25 «Адвакатэсы» (16+).
11.00 «Улегцы» (12+).
11.30 «Містычныя гісторыі» (16+).
13.10, 17.30 «Паралельны свет» (16+).
14.05 «Старац» (16+).
14.40, 19.30, 3.15 «Сляпая» (16+).
15.35, 20.30, 3.40 «Варажбітка» (16+).
16.30 «Паляўнічыя на прывідаў» (16+).
18.25 «Уіджы» (16+).
21.30 «Я ведаю твае сакрэты-5» (12+).
0.00 «Дзённік экстрасэнса» (16+).
0.55 «10 самых» (16+).
1.25 «1+1» (16+).
4.30 «Суд ідзе». Дак. серыял (16+).

ТБ1000

5.30, 6.10, 17.20, 18.10 Элементарна (16+).
6.50 Кіраванне гневам (12+).
8.30 Шоу Трумана (6+).
10.15 Аферысты Дзік і Джэйн (16+).
11.50 З 13 у 30 (12+).
13.35 Як скрасці хмарачос (12+).
15.20 Зламі таўстуху, калі зможаш (16+).
19.00 Целаахоўнік (16+).
21.20 Улюбёныя Амерыкі (16+).
23.05 Чатыры вяселлі і адно пахаванне (12+).
1.10 Пачні спачатку (16+).
2.50 Стажор (16+).

ТБ1000 Рускае кіно

5.30 Смяшарыкі (6+).
6.00 Фіксікі (6+).
6.30 Смяшарыкі. Пін-код (6+).
7.30 Ваўкалакі (16+).
8.55 Дзявятая (16+).
11.10 Ваўкадаў з роду Шэрых Сабак (16+).
13.35 Дуэлянт (16+).
15.30 Дзявятая (16+).
17.10, 17.35, 18.05, 18.30 Апошні з Магікян (12+).
19.00 А досвіткі тут ціхія (12+).
21.00 Лётчык (12+).
23.00 Танкі (12+).
0.30 Мафія: гульня на выжыванне (16+).
1.55 Чорная вада (16+).
3.45 Смяротныя ілюзіі (12+).

National Geographic

6.00, 5.40 Навуковыя глупствы (16+).
6.25, 7.10 Сесар Мілан: галоўны ў зграі (16+).
8.05, 9.00 Інстынкт выжывання (16+).
9.50, 10.45 Аўта-SOS (16+).
11.35, 12.25, 16.45 Дзікі тунец (16+).
13.15, 14.10, 19.15, 20.10, 2.05, 2.50 Расследаванні авіякатастроф (16+).
15.00, 15.50, 0.30, 1.20 Служба бяспекі аэрапорта (16+).
17.35 Еўропа з вышыні птушынага палёту (16+).
18.25, 18.50 Фабрыка ежы (16+).
21.00, 21.50, 3.35 Кантрабанда з Марыянай ван Зэлер (16+).
22.45, 23.40 Міжнародны аэрапорт Дубай (16+).
4.20 Найцікавейшыя ў свеце рамонт (16+).
5.05 Гульні розуму (16+).

ЯСНАе

5.30 Серыял «Чкалаў» (16+).
7.20 Серыял «Афіцэры» (12+).
9.05 «Ясна аб футболе».
9.40 Серыял «Учора скончылася вайна» (12+).
11.05 Серыял «Вікінг-2» (16+).
12.35 Серыял «Снайперы: каханне пад прыцэлам» (16+).
14.20 Серыял «Аперацыя «Мухабат» (16+).
16.00 Серыял «Баявая адзінка» (16+).
17.45 Маст. фільм «Я аб'яўляю вам вайну» (12+).
19.15 Серыял «Крэмень. Вызваленне» (16+).
21.00 «У адкрытым доступе».
21.30 Маст. фільм «07-ы змяняе курс» (12+).
23.05 Маст. фільм «Крык цішыні» (12+).
0.45 Маст. фільм «Ярмак» (16+).
3.00 Маст. фільм «Жыць» (18+).
4.15 Маст. фільм «След Сокала» (16+).

У праграме магчымы змяненні.
Перадрукоўка праграмы забаронена.
[СЦ] – фільм трансліруецца са скрытымі субцітрамі.

ЗЛОДЗЕЙ... ЁН ЖА НЕ ЗЛОДЗЕЙ

Вёска ў нас досыць вялікая, і таму без ровара — ну ніяк. Я з яго, можна сказаць, не злажу: езджу амаль усюды і амаль заўсёды. Аднак у тую нядзелю...

Зрэшты, па парадку.

У тую нядзелю я пайшла на базар пехатой. Штo-ніштo з патрэбнага прыкупіла там, па ўсё іншае, падумала, трэба схадзіць у краму. І ўжо накіравалася, але ж на выхадзе з базару ўбачыла сваю супрацоўніцу Свету. Яна стаяла каля крайняга ровара (там якраз стаянка для іх) і трымалася рукой за сэрца.

— Ты некага чакаеш? — спытала, павітаўшыся.

— Не, — адказала Света, — сэрца штось прыхапіла. Чакаю, пакуль пройдзе.

— Дык у мяне валідол ёсць. Вазьмі, — прапаную жанчыне. — Мне ён заўжды памагае.

Света паклала таблетку пад язык. Я на ўсякі выпадак (раптам не дапаможа?) пастаяла пры ёй, потым узяла ровар, на які яна абапіралася, павесіла на руль сваю сумку, і мы з ёй (нам па дарозе было) няспешна пакіравалі ў краму. Ішлі памалу, размаўлялі пра здароўе, пакупкі, цэны... Падышоўшы бліжэй, я спытала яшчэ, куды ровар паставіць.

— Ды хоць куды, — адказала Света.

Ну я і паставіла...

У краме нашы з ёй «дарогі» разышліся: я стала выбіраць тое, што патрэбна мне, яна — тое, што патрэбна ёй.

І потым, выбраўшы ды купіўшы, мы на выхадзе з крамы адна адну не чакалі: навошта, калі жывём на розных вуліцах, калі ісці ў розныя бакі.

...Дамоў я дабралася хутка, але ж добра стамілася — прылягла адпачыць і нават заснула. Пабудзіў мяне тэлефон: кума званіла, сказала, што ў яе ўкралі ровар.

— Дзе? — пытаюся.

— На базары.

— Калі?

— Сёння. Днём.

— Ды як жа так?! У самым людным месцы, — абураюся я, успамінаючы, што і сама там была! Можа, — спадзяюся, — памыліўся нехта: свой пакінуў, а твой узяў?

— Не, — уздыхае ў адказ кума. — Я ўжо праверыла: пачакала, пакуль усе раз'едуцца. Пасля 13.00 на базары нікога не было. І лішніх ровараў — таксама.

— У міліцыю, — пытаю, — звярталася?

— Так, але што толку! Як яго шукаць, калі на такіх паўвёскі катаецца.

— А які ў цябе?

— «Стэлс» — дамскі, чырвоненькі...

Паспачуваўшы ды абнадзеіўшы куму, што ровар, можа, яшчэ знойдзецца, я скончыла размову і задумалася, хто ж яго мог украсці — сярод белага дня, у самым людным месцы! Відаць, хітры злодзей: спецыяльна выглядаў, выбіраў ровар, якіх шмат. У Светы вось такі самы... І яна ж, мусіць, доўга з ім каля базару стаяла... Можа, падазронае нешта бачыла?

Я тут жа набрала нумар тэлефона супрацоўніцы, учыніла сапраўдны допыт і даведалася, што ровар у яе... не чырвоны, а зялёны.

— Як гэта зялёны? — не зразумела я, бо добра помніла, што каціла чырвоны?!

— Дык ён што — быў не твой? — у адказ на тое здзівілася прыяцелька.

— Не, — кажу. — Я сёння пехатой на базар хадзіла. А вось з базару ў краму... Дык гэта што — я (?!) чужы ровар са стаянкі звяла?!

На паўслове абарваўшы размову са Светай, кінулася званіць куме — расказваць, што на самай справе адбылося з яе жалезным сябрам. А галоўнае — што шукаць яго трэба не каля базару, а побач з крамай.

На шчасце, кума туды не спазнілася: ровар аказаўся на месцы. Пра гэта яна адразу ж сказала мне і паведаміла ў міліцыю...

Аднак на гэтым гісторыя з «крадзяжом» не скончылася, бо позна ўвечары і да мяне, і да Светы прыязджаў участковы. Вельмі ўедліва пра ўсё распытваў: як было, што было?.. Мусіць, проста не ведаў, што ў пратакол напісаць, калі зладзеі знайшліся, але яны як быццам зусім не зладзеі.

Л. Навумік,

Мінскі раён.

ХАЦЕЎ, ЯК ЛЕПЕЙ...

Гісторыю пра пана Заблоцкага я чула ад розных людзей і па-рознаму. Праўда, сэнс заўжды быў адзін: вырашыў чалавек абагаціцца. Некуды за мора завёз тоны жыта і выменяў яго на мыла, каб дома выгадна прадаць. А для таго каб сэканоміць на перавозцы ды мытні, схаваў тавар на самым дне карабля. Не ведаў, што яно крыху падцякае.

Дарога дадому была далёкая. У выніку ад мыла амаль нічога не засталося. Чалавек сам сябе перахітрыў: нічога не выйграў... Хіба што ў гісторыю ўліп, бо да сёння, калі нейкая справа лясне, не дасць прыбытку, людзі кажуць: «Зарабіў, як Заблоцкі на мыле».

Вось і з маім знаёмым такі выпадак быў.

Лявон у горадзе жыў, нейкім начальнікам працаваў, а перад выхадам на пенсію купіў у вёсцы невялічкую хату (побач рэчка, за рэчкай лес) і зажыў.

Адзінае — з людзьмі сыходзіўся цяжка. Дужа ганарыўся сваім гарадскім мінулым. Мала з кім вітаўся. А тут яблыкі ў яго ўрадзілі — проста не абабрацца...

Іншы чалавек падышоў бы да суседзяў, сказаў: забірайце, карміце скаціну. Гэты — маўчаў. І з часам, здавалася, выйграў, бо на слупах аб'ява з'явілася: прыедзе, маўляў, машына, будзе прымаць апад. «Во, нейкую капейку выручу», — узрадаваўся навасёл.

Шчыра папрацаваў — мяхоў з 20 насыпаў! Каб зручней грузіць было, вынес іх на вуліцу, саставіў каля плота. І не праглядзеў — дачакаўся машыны, аднак яблыкі свае не здаў: цана не задаволіла. Вырашыў іншага пакупніка пачакаць.

А тут, як на ліха, вяскоўцы грыбы з лесу носяць. І — проста носам чуваць — то смажаць, то вараць, то сушаць... Вырашыў і Лявон у лясок схадзіць.

Паўдня там цягаўся — нічога не знайшоў. І каля дома яго чакаў падарунак: яблыкі з-пад плота зніклі.

Ад суседзяў дазнаўся, што па вёсцы праязджала машына — забірала смецце, якое вяскоўцы заўжды выстаўляюць да варот. Разам з ім — з'ехалі і Лявонавы яблыкі.

Мацюкаўся ён тады на чым свет стаіць: гэта ж столькі работы...

Нехта з аднавяскоўцаў яго шкадаваў, нехта ў вус пасміхаўся ды спадзяваўся, што для навасельца гэта ўрокам стане. Не фарсіў бы дужа, не задзіраў свой нос, паважаў бы людзей, глядзіш, і яны падказалі б грыбныя мясціны, прынеслі б яек-малака. І, вядома ж, сказалі б зборшчыкам смецця не чапаць Лявонавы яблыкі. А так...

Выйграў, як Заблоцкі на мыле.

Г. Нічыпаровіч,

Уздзенскі раён.

«УНУЧКА»? УСЯ Ў ШАКАЛАДЗЕ!

...У тую суботу Іванаўна сабралася ў горад: дачку там хацела праведаць, з абутку нешта купіць, бо ногі ў яе і хворыя, і праблемныя.

Муж, ведаючы тое, дапамог сабрацца, на машыне падвёз да прыпынку, узяў білет на аўтобус. На маршрутцы — яны ведалі — дабраца было б і танней, і хутчэй, але ж гэты від транспарту яны не любілі. Няўтульна там неяк, цесна ды і натрасешся, пакуль даедзеш. Аўтобус — зусім іншы каленкор. А калі яшчэ і месца каля акна... Сядзі сабе, пазірай... Не заўважыш, як даедзеш.

— З богам! — пажадаў палавіне Пятровіч. — Прывітанне ўнучцы!

— Ну чалавек! Ну зануда! — чарговы раз абурылася жонка. — Не падражніш — не пражывеш! Далася табе тая ўнучка!

Калі па шчырасці, дык «далася» яна і самой. Амаль 30 гадоў яны з мужам гадавалі, прыбіралі, вучылі сваю адзіную познюю дачушку, замуж яе аддавалі, спраўлялі гучнае прыгожае вяселле. За свае грошы, можна сказаць, купілі і абсталявалі маладым кватэру, спадзяваліся, што ўжо цяпер, не маючы іншых клопатаў, дзеці парадуюць іх унукамі. Аж не! Тыя сказалі, што спачатку будуць жыць для сябе, а потым і зусім... Нейкае дарагое, пародзістае кацяня прыдбалі. Дзіянай, чалавечым імем, назвалі яго ды сталі насіцца, як з пісаной торбай. Толькі і чулася ад іх: «Дзіяначцы домік, Дзіяначцы латок, ёй жа місачкі, ляжанка, мяска, цацкі... Словам, не кошка ў людзей, а ледзь не святло ў акенцы! Штодня фатаграфую́ць — як яна спіць, як сядзіць, як гуляе — ды ўсім сваім фотакарткі на тэлефоны скідваюць. Праўда, апроч бацькі, бо той адразу ж сказаў: «Цьфу-ты ну-ты, лапці гнуты! Самі з глузду з'ехалі з гэтай жывёлінай, дык людзей не дурыце! Бачыць яе не хачу!»

А Іванаўна — тая глядзела, бо мілае ж стварэнне.

...Да Мінска яна дабралася лёгка. Дачка сустрэла, прывезла ў кватэру, пазнаёміла са сваёй гадаванкай. Тая, праўда, з белай і пушыстай малечы ператварылася ў сапраўдную дарослую кошку з нейкім калючым насцярожаным позіркам.

— Не любіць чужых, — растлумачыла дачка, у носік пацалаваўшы любіміцу.

Тут ўжо і мама сказанула б бацькава «цьфу-ты ну-ты...», але змаўчала, бо з сваёю цаною на кірмаш не едуць.

Разам з дачкой яны разгрузілі прывезеныя гасцінцы, трохі перакусілі, праехаліся па крамах у пошуках абутку. Без толку, на жаль: тое нязручнае, тое дужа яркае ці дарагое... Вырашылі заўтра яшчэ пашукаць, а пакуль прывалакліся дамоў, госці так захацелася легчы...

Дачка не пярэчыла: на шырокую канапу ў зале заслала прыгожую пасцель, выключыла святло. Іванаўна толькі галаву да падушкі і тут жа ў сон...

Прачнулася, як здалося, тут жа — ад невыказнага жаху: нехта ў цэмры блытаў, тузаў яе валасы.

Кабета падхапілася, уключыла святло. На падушцы сядзела кошка.

— Кыш адсюль! — замахнулася на яе Іванаўна. Але ўцякаць тая не збіралася: ашчэрыла зубы, замахнулася лапай...

— Добра, халера з табой! Сядзі, — згадзілася госця, выцягнула з-пад кошкі падушку, паклала ў процілеглы бок канапы — зноў лягла. І зноў — толькі задрамаўшы, — адчула, як у скуру над вухам убіваюцца вострыя капцюры.

На гэты раз Іванаўна ўжо не сцярпела: сагнала кошку з канапы, забубніла:

— Ну якога ж ражна табе трэба? І сама не спіш, і людзям не даеш.

У дзвярах і сапраўды ўжо з'явілася дачка — узяла на ручкі сваю любіміцу, сказала:

— Ой мамачка, я ж не папярэдзіла! Тут, на канапе, наша Дзіяначка спіць. Гэта яе месца. Вось яна цябе і зганяе... Бач — якая хітруля!

І ўжо гадаванцы:

— Ты разумніца мая! Ты ўмееш за сябе пастаяць! Правільна! Малайчынка... Я маме раскладушку зараз прынясу.

Часу тое не заняло: у зале і праўда паставілі раскладушку. На яе перанеслі прыгожую пасцель — госця лягла, хоць і не заснула, бо раскладушка пад ёй (80 кіло як-ніяк) па-здрадніцку прагіналася, студзіла сваім жалезам то рукі, то ногі, то плечы... Да таго ж з канапы за госцяй сачылі два яркія вокі, а ў душу запаўзала крыўда ад таго, што кошцы ў гэтым доме пашаны болей...

Дачцэ пра гэта Іванаўна нічога не сказала. Проста раніцой, паснедаўшы, стала збірацца дамоў. Абыдуся, маўляў, без новага абутку — пахаджу ў старым. Ды і за дзеда свайго хвалююся: як ён там без мяне?

У аўтобусе — і ўсю дарогу дамоў — яна праспала.

...Муж сустрэў, спытаў, як з'ездзіла? Адказала, што ўсё цудоўна. Дзеці дружна жывуць.

— Ну а ўнучка як?

— Ды ўся ў шакаладзе... Глядзяць яе і дачка, і зяць... Можа, і дзіцятка гэтак жа будуць. Яно ж некалі з'явіцца?

Іванаўна з Пятровічам спадзяюцца і працягваюць чакаць.

Н. Андрэева,

Петрыкаўскі раён.

Рубрыку вядзе Валянціна ДОЎНАР.

Неасабісты суб'ектыў

ЦАНА ЛЮБОВІ

Калі рацыянальнае не спрацоўвае

Учора з раніцы ў рэдакцыі было неспакойна. Сваякі па ўсіх магчымых тэлефонах шукалі нашу калегу. А яна проста была ў іншым кабінеце, пакінуўшы смартфон на рабочым месцы. Нарэшце перапалоханы муж дазваніўся ў той самы кабінет. Тыя, хто шукаў, удыхнулі з палёгкай. Тая, каго шукалі (а яна пра тое і не здагадвалася) — наадварот, паўдня была на эмоцыях. Хваляваццa было аб чым: пажылую маму ледзь не давялі да сардэчнага прыступу...

Вось так мы ўчора, хоць і не асабіста, сутыкнуліся з тымі самымі тэлефоннымі махлярамі, якія дзясяткамі тысяч рублёў і нават долараў выманьваюць грошы ў пенсіянераў і пра якіх папярэджанне гучыць ледзь не з кожнага праса. Але адна справа — чуць, што здарылася з некім незнаёмым (і думаць, як жа можна было так «павесціся»), а зусім іншая — калі нехта звоніць табе на хатні тэлефон і прыглушаным голасам, падобным на стогн, жаласліва кажа: «Мама, не магу да цябе дазваніцца. Мяне збіла машына...» Менавіта гэтыя словы пачула маці нашай Вікторыі. Далей, праўда, усё пайшло не па плане махляроў — жанчына спалохана, але няпэўна спытала ў трубку: «Хто гэта?». На гэтым сувязь перарвалася, а маці кінулася набіраць Віку на сотавы. Сотавы не адказваў, а тут яшчэ супала, што «прапажа» збіралася ісці ў іншую арганізацыю з паперамі (а значыць, тэарытычна магла якраз у той час трапіць пад машыну)... Карацей, гвалт і вэрхал, і добра, што ўсё добра скончылася.

Мы пасля абмяркоўвалі гэта ўжо жартам, і я параіла "пацярпелай": калі маме патэлефануюць яшчэ раз, няхай скажа ў трубку "Па вас ужо выехалі"... Яны званілі яшчэ двойчы і маўчалі — мяркуючы па ўсім, спадзяваліся, што напалоханая да шоку бабуля дасць ім якую падказку, напрыклад, спытае: «Віка, гэта ты?». І тады можна будзе ўжо перэтэлефаноўваць ад імя ўрача, які расказвае, што «ваша Вікторыя ў нас, стан вельмі цяжкі, патрэбна тэрміновая аперацыя». Ці следчага, які паведаміць, што «ў ДТЗ вінаватая сама Вікторыя, парушыла правілы, кінулася пад колы, вадзіцель пацярпеў, патрабуе завесці крымінальную справу»... Словам, запускаць адладжаны і ўжо паспяхова выпрабаваны на многіх механізм выманьвання грошай. Але наша гераіня, ужо супакоеная веданнем, што ўсё з дачкой у парадку, проста маўчала ў адказ. У гэтым выпадку махляроў чакаў аблом.

Але з упэўненасцю можна сказаць, што гэта няўдача не спыніць іх у злачыннай справе здабывання лёгкіх грошай. Бо гэта першы і другі раз абломяцца (звоняць жа наўгад, у мяне на хатнім тэлефоне таксама вельмі часта высвечваюцца незнаёмыя нумары, з якіх тэлефанавалі з раніцы або ўдзень — час, калі пажылыя людзі дома адны). А на трэці перапалоханая бабуля тут жа назаве дачку, унучку, сына, унука па імені — і тады можна будзе гуляць у сваю пачварную гульню, гадзінамі дурачы старога чалавека «страшылкамі» (з адной ахвярай махляры бесперапынна ад імя «следчага» размаўлялі на працягу сямі гадзін!), пакуль той не пагодзіцца аддаць дзеля выратавання дзіцяці ўсё: і тое, што на чорны дзень, і на пахаванне... Бо недавяркі ў сваёй цынічнай справе ўзялі на ўзбраенне любоў, якая, як вядома, не ведае межаў і не мае цаны.

Праўда, наўрад ці яны самі ведаюць, што гэта такое. Бо ў кожнага ці ў кожнай, хто звоніць незнаёмаму чалавеку і лжэ ў трубку, ёсць маці або бабуля. Дзе гарантыя, што ў пэўны момант канкурэнт-«калега» не набярэ іх нумар? І тады так проста беззваротна можна будзе страціць самае дарагое. Я не пра грошы — хаця нядаўна 81-гадовая бабуля з Гродна, ратуючы ўнучку, якая нібыта здзейсніла ДТЗ, аддала «следчаму» збераженні ўсёй сям'і — больш за пяцьсот тысяч. Я пра страчаныя гады жыцця, увогуле пра страчаных блізкіх людзей. Колькі бабуль, пачуўшы ў трубцы, што з блізкім бяда, схапілiся за сэрца і ціха асунуліся на падлогу, каб больш не ўстаць? Колькім выклікалі «хуткую» пасля падобнага званка? Няма такой статыстыкі, не вядзецца. Блізкія ў міліцыю не заявяць, бо ў сваім горы нават не здагадваюцца, што стала прычынай смерці або цяжкай хваробы любімай мамы або бабулі...

Як засцерагчы іх ад гэтага кашмару, як засцерагчыся самім ад магчымай страты грошай і блізкага чалавека? «Прафілактыка» тут не спрацоўвае: колькі ні гавары, колькі ні папярэджвай — паведамленне знянацку аб тым, што з дзіцем ці ўнукам бяда, выключае ўсякую рацыю. Ратавацца і спыніць гэты вал махлярства на чужой любові можна толькі ёй жа — любоўю. Пазваніць роднаму чалавеку не раз на дзень, а некалькі. Тую бабулю, якая аддала вялізную суму, трымалі на тэлефоне больш за чатыры гадзіны, і ніхто з блізкіх не занепакоіўся, чаму так доўга ў пажылога чалавека, з якім у яго ўзросце можа здарыцца што заўгодна, занятая лінія. Атрымліваецца, нікому з сям'і і справы не было, ніхто і не званіў? Так, зразумела, усе на рабоце-вучобе, але ж цана пытання — пару хвілін. Не вельмі вялікая, каб супакоіць роднага чалавека, надаць яму ўпэўненасці. Пераканаца самому, што з ім усё ў парадку. Урэшце, яшчэ раз пачуць табе, дарасламу, адрасаванае «дачушка» або «сынок». А гэта — на жаль, многія позна разумеюць — даражэйшае і за любы час, і за любыя грошы.

Алена ЛЯЎКОВІЧ.

ПРАВИЛА ПРОВЕДЕНИЯ РЕКЛАМНОЙ ИГРЫ

«Курс – на вкус!»

1. Наименование рекламной игры.

Настоящая Рекламная игра называется **«Курс – на вкус!»** (далее – «Игра»), проводится в соответствии с условиями настоящих правил (далее – «Правила») согласно требованиям законодательства Республики Беларусь без взимания с участников Игры платы.

2. Сведения об организаторе.

2.1. Организатором Игры является Закрытое акционерное общество «Сэлмон-Графикс» (далее – Организатор), УНП 100843219, зарегистрировано решением Мингорисполкома от 2 декабря 2008 года.

Юридический адрес (месторасположение): 220073, г. Минск, ул. Ольшевского, д. 22, пом. 39, офис 603.

2.2. Заинтересованное лицо: Закрытое акционерное общество «Торговый дом «Серволюкс» (далее – Заинтересованное лицо), 212030, Республика Беларусь, г. Могилев, ул. Миронова, 4, УНП 791194197.

3. Территория проведения Игры.

Игра проводится на территории Республики Беларусь.

4. Период проведения Игры.

Игра проводится с 23.09.2022 по 30.12.2022, включая период розыгрыша, вручения призов и опубликование результатов.

5. Период, в течение которого можно стать участником Игры с 23.09.2022 по 23.11.2022 включительно.

6. Состав Комиссии по проведению Игры.

6.1. Для контроля за ходом Игры создается Комиссия по ее проведению. Комиссия осуществляет свою деятельность в период проведения Игры.

Состав Комиссии:

Председатель Комиссии – управляющий ЗАО «Сэлмон-Графикс» – индивидуальный предприниматель Лукашевич Ольга Леонидовна.

Члены комиссии:

Гринкевич Екатерина Сергеевна – специалист отдела рекламных проектов ЗАО «Сэлмон-Графикс»;

Стельмах Александр Петрович – заместитель директора по правовым вопросам ООО «Медиа Крама»;

Яблонская Ирина Марьяновна – специалист по работе с клиентами ЧУП «Визаж Аутдор»;

Аверина Ангелина Андреевна – менеджер по брендингу ЗАО «Торговый дом «Серволюкс».

6.2. Комиссия осуществляет контроль за соблюдением установленных Правил проведения Игры, рассматривает возникшие жалобы и предложения со стороны участников Игры.

6.3. Члены комиссии обязаны осуществлять возложенные на них полномочия в течение срока проведения Игры.

7. Наименование товаров (работ, услуг) или их групп, в целях стимулирования реализации которых проводится Игра.

7.1. Игра проводится в целях стимулирования реализации следующих товаров в промоупаковке, производимых под товарными знаками «Петруха», «Петруха Мастер», «Петруха &ГОТОВО» (далее – Игровой продукт):

1) Колбаски «Баварские охлажденные», 600 г.;
2) Колбаски «Оригинальные» охлажденные», 600 г.;
3) Колбаски «По-Балкански» охлажденные», 600 г.;
4) Колбаски «По-Итальянски» охлажденные», 600 г.;
5) Биточки «С сыром» охлажденные», 500 г.;
6) Котлеты «Сливочные с сыром» охлажденные», 500 г.;
7) Котлеты «Домашние с грибами и сыром охлажденные», 450 г.;
8) Митболы «С творожным сыром» охлажденные», 350 г.;
9) Шницель охлажденный, 300 г.;
10) «Хрустящие наггетсы» замороженные, 290 г.;
11) «Хрустящие наггетсы с сыром» замороженные, 290 г.;
12) «Хрустящие стрипсы» замороженные, 290 г.;
13) «Попкорн хрустящий» замороженный, 290 г.;
14) Филе нарезанное «Медальоны от Петрухи» цыпленка-бройлера охлажденное, 600 г.;
15) Филе нарезанное «Стейки от Петрухи» цыпленка-бройлера охлажденное, 600 г.;
16) Голень «Мини» мясокостная цыпленка-бройлера охлажденная, 600 г.;
17) Малое филе тушки цыпленка-бройлера охлажденное, 600 г.;
18) Мякоть бедра бескостная цыпленка-бройлера охлажденная, 750 г.;
19) Бедро цыпленка-бройлера охлажденное, 750 г.;
20) Большое филе тушки цыпленка-бройлера охлажденное, 850 г.;
21) Голень цыпленка-бройлера охлажденная, 750 г.;
22) Плечевая часть крыла тушки цыпленка-бройлера охлажденная, 750 г.

8. Условия при соблюдении которых физическое лицо становится Участником Рекламной игры:

8.1. К участию в Рекламной игре допускаются достигшие возраста 18 лет – дееспособные физические лица, граждане Республики Беларусь, постоянно проживающие в Республике Беларусь, а также иностранные граждане и лица без гражданства, постоянно проживающие в Республике Беларусь (имеющие вид на жительство на территории Республики Беларусь).

8.2. Участником Рекламной игры не может быть член комиссии по проведению Рекламной игры, а также лицо, состоящее в трудовых отношениях с Организатором, супруг (супруга) такого лица, его близкие родственники, а также лица, находящиеся с таким лицом в отношениях свойства.

8.3. Для участия в Рекламной игре необходимо в период времени с 23 сентября 2022 г. по 23 ноября 2022 г. (включительно):

8.3.1. Приобрести в объектах розничной торговли на территории Республики Беларусь любой Игровой продукт, указанный в п. 7.1. Правил, в промоупаковке.

На внутренней стороне упаковки Игрового продукта с игровым стикером будет содержаться уникальный код (например: FRDS39M).

8.3.2. Пройти регистрацию Участника на сайте www.igra.petruha.by (далее – Сайт), указав достоверные данные, выразить согласие на участие в проводимой Рекламной игре, подтвердить ознакомление с настоящими Правилами, а также выразить согласие на сбор, обработку, хранение и использование своих Персональных данных в рамках проведения Рекламной игры.

Для регистрации Участника на Сайте необходимо заполнить на Сайте следующие сведения об Участнике:

- фамилия (обязательно), имя (обязательно);
- адрес электронной почты (обязательно);
- личный номер мобильного телефона оператора сотовой связи Республики Беларусь в международном формате, услугами которого пользуется Участник (МТС, А1, Life:)) (обязательно).

Один и тот же номер мобильного телефона и электронный адрес могут быть использованы для регистрации только одного Участника.

После регистрации Участника на Сайте ему открывается доступ в личный кабинет через смс подтверждение пароля.

Регистрация Участника на Сайте производится только один раз за период проведения Рекламной игры.

8.3.3. Зарегистрировать в личном кабинете на Сайте уникальный код, содержащийся на внутренней части упаковки приобретенного Игрового продукта (далее — «уникальный код»), указав его в соответствующем поле регистрации.

За регистрацию каждого нового уникального кода Участнику в личном кабинете на Сайте начисляется по одному баллу. Количество баллов, которое может быть таким образом начислено Участнику, не ограничивается. Один уникальный код можно зарегистрировать для участия в Рекламной игре только один раз.

8.3.4. Выбрать в личном кабинете на Сайте категорию приза, в розыгрыше которого будет принимать участие Участник, путем зачисления набранных баллов следующим образом и в следующие сроки:

для участия в розыгрыше Главного приза – зачислить 10 (десять) баллов в период с 23 сентября по 23 ноября 2022 г.;

для участия в розыгрыше ПРИЗА 1 – зачислить 8 (восемь) баллов в период с 23 сентября по 23 ноября 2022 г.;

для участия в розыгрыше ПРИЗА 2 – зачислить 8 (восемь) баллов в период с 23 сентября по 22 октября 2022г.;

для участия в розыгрыше ПРИЗА 3 – зачислить 6 (шесть) баллов в период с 23 сентября по 22 октября 2022 г. или с 23 октября по 23 ноября 2022 г.;

для участия в розыгрыше ПРИЗА 4 – зачислить 4 (четыре) балла в период с 23 сентября по 22 октября 2022 г. или с 23 октября по 23 ноября 2022 г.;

для участия в розыгрыше ПРИЗА 5 – зачислить 2 (два) балла в период с 23 сентября по 22 октября 2022 г. или с 23 октября по 23 ноября 2022 г.;

для участия в розыгрыше ПРИЗА 6 – зачислить 2 (два) балла в период с 23 сентября по 22 октября 2022 г. или с 23 октября по 23 ноября 2022 г.

После зачисления соответствующих баллов Участнику присваиваются уникальные номера участия с учетом даты и времени зачисления соответствующих баллов. Каждому Участнику, который совершил действия, указанные в п. 8.3, в срок, указанный в настоящем подпункте, присваивается следующий после последнего присвоенного, уникальный номер участия на дату и время зачисления соответствующих баллов.

Присваиваемые уникальные номера участия имеют определенную разрядность в зависимости от категории призов, в розыгрыше которых будет принимать участие Участник, и отображаются в личном кабинете Участника в виде списка под каждой категорией приза:

Уникальные номера участия в розыгрыше Главного приза обладают разрядностью A000001, A000002 и т. д.

Уникальные номера участия в розыгрыше ПРИЗА 1 обладают разрядностью B000001, B000002 и т. д.

Уникальные номера участия в розыгрыше ПРИЗА 2 обладают разрядностью C000001, C000002 и т. д.

Уникальные номера участия в розыгрыше ПРИЗА 3 обладают разрядностью D000001, D000002 и т. д.

Уникальные номера участия в розыгрыше ПРИЗА 4 обладают разрядностью E000001, E000002 и т. д.

Уникальные номера участия в розыгрыше ПРИЗА 5 обладают разрядностью F000001, F000002 и т. д.

Уникальные номера участия в розыгрыше ПРИЗА 6 обладают разрядностью G000001, G000002 и т. д.

Уникальные номера участия, которые были присвоены Участнику, аннулируются после проведения каждого Розыгрыша, в котором они принимали участие согласно Таблице 2. Уникальные номера участия, зачисленные для участия в розыгрыше Главного приза, сохраняются до проведения розыгрыша Главного приза согласно Таблице 3.

8.4. Участники при регистрации на Сайте обязаны вводить достоверную информацию.

8.5. Каждый Участник может принимать участие в Рекламной игре неограниченное количество раз при условии покупки Игрового продукта и выполнения требований, необходимых для участия в Рекламной игре.

9. Состав, размер призового фонда и источники его формирования.

9.1. Призовой фонд Игры составляет 45 253,78 (сорок пять тысяч двести пятьдесят три) белорусских рубля 78 копеек и формируется за счет денежных средств Заинтересованного лица.

9.2. Призовой фонд Рекламной игры включает в себя призы (выигрыши), перечисленные ниже в Таблице № 1.

Таблица № 1

Наименование призов	Количество, шт.	Стоимость за единицу, бел. руб.	Общая стоимость, бел. руб.
Главный приз			
Подарочный сертификат на кухню фабрики «ЗОВ»	1	10 000,00	10 000,00
Денежные средства для уплаты налога		1 470,20	1 470,20
Далее – Главный приз			
ПРИЗ 1			
- Тостер TSF01RDEU - Чайник электрический с регулятором температуры KLF04RDEU - Погружной блендер HBF01RDEU	2	1 838,00	3 676,00
Денежные средства для уплаты налога		202,47	404,94
Далее – ПРИЗ 1			
ПРИЗ 2			
- Тостер TSF01BLEU - Чайник электрический KLF03BLEU - Погружной блендер HBF01BLEU	2	1 717,00	3 434,00
Денежные средства для уплаты налога		184,39	368,78
Далее – ПРИЗ 2			
ПРИЗ 3			
Кофемашина DeLonghi ECAM 22 114 B страна происхождения – Румыния	6	1 299,00	7 794,00
Денежные средства для уплаты налога		170,05	1 020,30
Далее – ПРИЗ 3			
ПРИЗ 4			
Подарочный сертификат на комплект штор номиналом 1000 бел. рублей	8	1000,00	8000,00
Денежные средства для уплаты налога		125,37	1 002,96
Далее – ПРИЗ 4			
ПРИЗ 5			
Подарочный сертификат в «Салон посуды и подарков «Сквирел» на 500 BYN (ПСА500)	10	500,00	5000,00
Денежные средства для уплаты налога		50,66	506,60
Далее – ПРИЗ 5			
ПРИЗ 6			
Набор ножей Nadoba Keiko 722920, страна производитель КИТАЙ	10	245,04	2 450,40
Денежные средства для уплаты налога		12,56	125,60
Далее – ПРИЗ 6			

При упоминании по тексту Правил ПРИЗ 1, ПРИЗ 2, ПРИЗ 3, ПРИЗ 4, ПРИЗ 5, ПРИЗ 6, Главный приз, а вместе именуемые – призы.

10. Порядок проведения розыгрыша призового фонда.

10.1. Место проведения розыгрышей призового фонда – г. Минск, ул. Ольшевского, д. 22, 6-й этаж, 603 кабинет.

10.2. Розыгрыши призов проводятся следующим образом:

10.2.1. Розыгрыши призов, за исключением Главного приза, проводятся согласно Таблице № 2.

Таблица № 2

№ розыгрыша	Дата и время розыгрыша	Розыгрыши проводятся среди Участников, выполнивших условия участия в Рекламной игре в период	Призы для Розыгрыша
1	27 октября 2022 г. в 13:00	с 00:00:00 23 сентября по 23:59:59 22 октября 2022 г.	ПРИЗ 2 – 2 шт.; ПРИЗ 3 – 3 шт.; ПРИЗ 4 – 4 шт.; ПРИЗ 5 – 5 шт.; ПРИЗ 6 – 5 шт.
2	28 ноября 2022 г. в 13:00	с 00:00:00 23 октября по 23:59:59 23 ноября 2022 г.	ПРИЗ 1 – 2 шт.; ПРИЗ 3 – 3 шт.; ПРИЗ 4 – 4 шт.; ПРИЗ 5 – 5 шт.; ПРИЗ 6 – 5 шт.

Призы разыгрываются в последовательности, указанной в Таблице № 2.

10.2.2. Розыгрыш Главного приза проводится согласно Таблице № 3.

Таблица № 3

№ п/п	Дата и время розыгрыша	Розыгрыши проводятся среди Участников, выполнивших условия участия в Рекламной игре в период	Призы для Розыгрыша
1	28 ноября 2022 г. в 14:00	с 00:00:00 23 сентября по 23:59:59 23 ноября 2022 г.	Главный приз – 1 шт.

10.3. До начала каждого розыгрыша призов Организатор формирует Список уникальных номеров участия, сформированный согласно п. 8.3.4. настоящих Правил (далее Список), принимающих участие в розыгрыше соответствующего приза с указанием уникального номера участия, фамилии, имени, его личного номера мобильного телефона, адреса электронной почты, времени и даты присвоения уникального номера участия.

Для розыгрыша каждого из призов (ПРИЗ 1, ПРИЗ 2, ПРИЗ 3, ПРИЗ 4, ПРИЗ 5, ПРИЗ 6, Главный приз) формируется отдельный список из присвоенных уникальных номеров участия (Список 1, Список 2, Список 3, Список 4, Список 5, Список 6, Список Главный приз).

До начала каждого розыгрыша Организатор изготавливает карточки участников (на каждый уникальный номер участия изготавливается одна карточка участника, с указанием в ней присвоенного уникального номера участия). За ходом розыгрышей призов следит комиссия. Итоги розыгрышей фиксируются в протоколе комиссии, который составляется и подписывается всеми присутствующими членами комиссии.

10.4. Для каждого розыгрыша призов Организатором используется лототрон и карточки участников. Определение выигрышных уникальных номеров участия происходит путем их поочередного извлечения из барабана. Перед каждым извлечением карточки участников в лототроне перемешиваются. Карточки, извлеченные из лототрона, в дальнейшем в лототрон не помещаются. Участник, на чей уникальный номер участия пришелся выигрыш, является Победителем, имеющим право на получение соответствующего приза (ПРИЗ 1, ПРИЗ 2, ПРИЗ 3, ПРИЗ 4, ПРИЗ 5, ПРИЗ 6, Главный приз). Таким образом определяются Победители всех розыгрышей призов.

10.5. Для каждого приза (ПРИЗ 1, ПРИЗ 2, ПРИЗ 3, ПРИЗ 4, ПРИЗ 5, ПРИЗ 6, Главный приз) определяется один Альтернативный победитель в порядке, предусмотренном п.10.3 и п.10.4 настоящих Правил. Если уникальный номер участия Альтернативного победителя принадлежит основному Победителю (соответственно ПРИЗА 1, ПРИЗА 2, ПРИЗА 3, ПРИЗА 4, ПРИЗА 5, ПРИЗА 6, Главного приза) в данном розыгрыше, то выбор Альтернативного победителя происходит в соответствии с порядком определения Победителя, указанном в п.10.3 и п.10.4 до тех пор, пока уникальный номер участия не будет принадлежать другому Участнику Рекламной игры (не основному Победителю).

Участник игры может выиграть только один приз (ПРИЗ 1, ПРИЗ 2, ПРИЗ 3, ПРИЗ 4, ПРИЗ 5, ПРИЗ 6) в одном и том же розыгрыше.

10.6. При проведении розыгрыша Комиссией оформляется протокол розыгрыша.

10.7. Участники Игры вправе присутствовать при проведении розыгрыша.

11. Срок и способ информирования Победителей

11.1. Победители извещаются о выигрыше посредством уведомления электронным письмом на адрес электронной почты Участника, указанный им при регистрации и в личном кабинете Участника, в срок не позднее 2 декабря 2022 года. Сведения о результатах розыгрыша также размещаются на Сайте не позднее 2 декабря 2022 года включительно. Организатор оставляет за собой право дополнительно уведомлять Победителя любым удобным ему способом: телефонным звонком, почтовым отправлением и др.

12. Порядок получения призов

12.1. Для получения призов Победители предоставляют Организатору не позднее 16 декабря 2022 г. на электронную почту igra.petruha@salmongraphics.by следующие данные в порядке и сроки, установленные данными правилами:

- фамилию, имя, отчество (при наличии);
- серию и номер паспорта либо ID-карты (вида на жительство, паспорта иностранного гражданина (с переводом на русский или белорусский язык), кем и когда выдан документ;
- адрес места регистрации.

При получении призов Победители обязаны предъявить Организатору документ, удостоверяющий их личность (паспорт гражданина Республики Беларусь, ID-карту, вид на жительство, паспорт иностранного гражданина).

12.2. Для получения призов Победители не позднее 20 декабря 2022 г. включительно должны прибыть по адресу: г. Минск, ул. Ольшевского, д. 22, каб. 603 (6-й этаж) с понедельника по пятницу (за исключением дней, объявленных в установленном порядке не рабочими в Республике Беларусь) с 9:00 до 17:00, предварительно согласовав дату и время прибытия за получением призов с Организатором по телефонам +375 17 379 80 77, +375 33 630 45 20. Звонок платный, в соответствии с тарифами операторов, услугами которых пользуется Победитель.

При себе иметь паспорт гражданина Республики Беларусь либо ID-карту (или вид на жительство), национальный паспорт той страны, гражданином которой он является, или документ, подтверждающий личность (для лиц без гражданства). В случае если данный документ выдан не на государственном языке Республики Беларусь, также предоставляется заверенный нотариально перевод такого документа на государственный язык Республики Беларусь.

12.3. В случае если в установленные данными правилами сроки не удается связаться с Победителями любым из указанных выше способом, либо Победители не предоставят в срок данные, необходимые для получения призов, либо предоставленные данные не соответствуют данным, указанным при регистрации Участника на Сайте, либо Победители отказываются от призов, либо Победители не явились за получением призов в срок, право на призы переходит Альтернативным победителям. Организатор уведомляет о выигрыше Альтернативных победителей призов по электронной почте, телефону и SMS в сроки, указанные в Таблице № 4 п.12.4.

12.4. Сроки предоставления данных Альтернативными победителями и получения призов указаны в Таблице № 4.

Таблица № 4

Наименование	Сроки уведомления Альтернативных победителей (по)	Предоставление данных Альтернативными победителями (по)	Получение призов Альтернативными победителями (по)
Призы	21 декабря 2022 г.	26 декабря 2022 г.	30 декабря 2022 г.

12.5. Для получения призов Альтернативные победители, которым перешло право на получение призов, должны в сроки, установленные в п.12.4 правил, предоставить Организатору по электронной почте igra.petruha@salmongraphics.by данные, указанные в п. 12.1. Правил. Призы Альтернативным победителям выдаются в порядке, предусмотренном п. 12.2. Правил, в срок, указанный в п.12.4. Правил.

12.6. Альтернативные победители утрачивают право на получение призов в случае, если в установленные данными правилами сроки не удается связаться с Альтернативными победителями любым из указанных выше способом, либо Альтернативные победители в срок не предоставят данные, необходимые для получения призов, либо предоставленные данные не соответствуют данным, указанными при регистрации Участника на Сайте, либо Альтернативные победители отказываются от призов, либо Альтернативные победители не явились в указанный срок за получением призов.

12.7. С момента передачи призов Победителям Игры (соответственно Альтернативным победителям) переходят все риски и обязательства, связанные с владением, пользованием и распоряжением призами. Денежная компенсация стоимости призов не производится. Победители (соответственно Альтернативные победители), в случае их нежелания получить призы, не вправе передать право на получение призов другим лицам. Призы не подлежат замене. Ответственность Организатора по выдаче призов ограничена количеством и видом призов, указанных в Правилах.

Организатор не несет ответственности за любые риски, связанные с качеством призов и их эксплуатацией, возникшие после передачи призов Победителям (соответственно Альтернативным победителям).

12.8. В случае если Победители (соответственно Альтернативные победители) не могут приехать для совершения предусмотренных Правилами процедур или за получением призов лично, призы могут получить их доверенные лица при предъявлении копии паспорта (документа его заменяющего) Победителя (соответственно Альтернативного победителя), своего паспорта (документа его заменяющего) и нотариально заверенной либо приравненной к таковой доверенности от Победителя (соответственно Альтернативного победителя).

12.9. Участники Игры, претендующие на получение призов, обязуются заполнить и подписать все необходимые документы, предоставляемые Организатором Игры для получения призов и выполнения Победителем иных условий Игры, предоставить копии документов, удостоверяющих личность, а при необходимости копию доверенности на право представления интересов Победителя при получении приза.

12.10. Организатор при выдаче призов признается налоговым агентом и удерживает из денежной части приза подоходный налог, причитающийся к уплате Победителями в связи с получением приза.

12.11. Организатор не оплачивает Победителям расходы, связанные с проездом к месту получения приза или в офис Организатора.

13. Прочие условия

13.1. Правила Рекламной игры подлежат опубликованию в газете «Звязда» до начала Рекламной игры.

13.2. Результаты проведения Рекламной игры публикуются в газете «Звязда» не позднее 30 декабря 2022 г.

13.3. Информацию о Правилах и условиях участия в Рекламной игре можно получить на Сайте www.igra.petruha.by, а также по телефону горячей линии (телефон для справок по вопросам проведения Рекламной игры): +375 17 379 80 77 в будние дни с 09:00 до 17:00. Звонок платный, в соответствии с тарифами операторов, которыми пользуется Участник.

13.4. Организатор не несет ответственности за:

13.4.1. Ошибки, допущенные Участниками Рекламной игры.

13.4.2. Невозможность связаться с Участником в случае недостоверности информации, предоставленной Участником.

13.4.3. Невыполнение (несвоевременное выполнение) Участниками обязанностей, связанных с участием в Рекламной игре и получением призов.

13.4.4. Неознакомление Участников с настоящими Правилами и условиями участия в Рекламной игре, а также с ознакомлением с результатами проведения Рекламной игры.

13.4.5. Неполучение (несвоевременное получение) от Участников документов и/или сведений, необходимых для получения призов.

13.4.6. За работу сети Интернет при ее использовании Участником (например, за работу компаний, предоставляющих услуги сети Интернет Участнику), операторов сотовой подвижной электросвязи (плохое соединение с оператором и т. д.) и почтовой службы (сроки доставки, сохранность приза и т. д.).

13.5. Споры между Организатором и Участниками Рекламной игры рассматриваются в соответствии с законодательством Республики Беларусь.

13.6. Все возможные претензии Участников Рекламной игры в отношении организации Рекламной игры должны быть адресованы Организатору.

Свидетельство № 4237 о государственной регистрации Рекламной игры, зарегистрированной 21 сентября 2022 г., выдано Министерством антимонопольного регулирования и торговли Республики Беларусь.

Центр Промышленной Оценки
- ОРГАНИЗАЦИЯ АУКЦИОНОВ
- ОЦЕНКА ВСЕХ ВИДОВ ИМУЩЕСТВА

ИЗВЕЩЕНИЕ О ПРОВЕДЕНИИ ПОВТОРНОГО АУКЦИОНА

Организатор аукциона	**ЗАО «Центр промышленной оценки», г. Минск, ул. Мележа, 5/2, пом. 1703. УНП 191021390**
Продавец	**ОАО «Мозырский спиртоводочный завод», Гомельская обл., Мозырский р-н, Михалковский с/с, 15/93 (тел. +375 236 209 222) – производство по делу об экономической несостоятельности (банкротстве) № 118-10Б/2016**
Антикризисный управляющий	**ООО «СтаниБор», УНП 491343813, г. Гомель, ул. Жарковского, 24, к. 3-7 (тел. +375 (29) 835-67-42)**

Предмет аукциона – недвижимость
Местонахождение: Гомельская обл., Мозырский р-н, г. Мозырь, ул. Котловца М.П.

Наименование (назначение)	Общ. пл., кв. м	Инв. номер	Адрес (№ дома)
Лот № 1			
Индивидуальный капитальный гараж	48,7	330/С-36320	9Б
Сведения о земельном участке: пл. **0,0059 га** предоставлен продавцу на праве аренды (срок действия по 21.01.2032) для строительства и обслуживание индивид. капит. гаража			
Начальная цена лота № 1 с НДС 20 % – 17 088,00 бел. руб. Шаг аукциона – 854,40 бел. руб.			
Лот № 2			
Индивидуальный капитальный гараж	24,6	330/С-36321	9В
Сведения о земельном участке: пл. **0,0029 га** предоставлен продавцу на праве аренды (срок действия по 21.01.2032) для строительства и обслуживание индивид. капит. гаража			
Начальная цена лота № 2 с НДС 20 % – 8 928,00 бел. руб. Шаг аукциона – 446,40 бел. руб.			
Лот № 3			
Индивидуальный капитальный гараж	24,8	330/С-36322	9Г
Сведения о земельном участке: пл. **0,0029 га** предоставлен продавцу на праве аренды (срок действия по 21.01.2032) для строительства и обслуживание индивид. капит. гаража			
Начальная цена лота № 3 с НДС 20 % – 8 544,00 бел. руб. Шаг аукциона – 427,20 бел. руб.			
Лот № 4			
Индивидуальный капитальный гараж	24,5	330/С-36323	9Д
Сведения о земельном участке: пл. **0,0029 га** предоставлен продавцу на праве аренды (срок действия по 21.01.2032) для строительства и обслуживание индивид. капит. гаража			
Начальная цена лота № 4 с НДС 20 % – 9 984,00 бел. руб. Шаг аукциона – 499,20 бел. руб.			
Лот № 5			
Индивидуальный капитальный гараж	24,9	330/С-36324	9Е
Сведения о земельном участке: пл. **0,0029 га** предоставлен продавцу на праве аренды (срок действия по 21.01.2032) для строительства и обслуживание индивид. капит. гаража			
Начальная цена лота № 5 с НДС 20 % – 8 640,00 бел. руб. Шаг аукциона – 432,00 бел. руб.			
Лот № 6			
Индивидуальный капитальный гараж	24	330/С-36325	9Ж
Сведения о земельном участке: пл. **0,0030 га** предоставлен продавцу на праве аренды (срок действия по 21.01.2032) для строительства и обслуживание индивид. капит. гаража			
Начальная цена лота № 6 с НДС 20 % – 8 736,00 бел. руб. Шаг аукциона – 436,80 бел. руб.			
Цены по лотам №№ 1–6 снижены на 20 %			

Лоты №№ 7 – 12 – оборудование, бывшее в употреблении

№ лота	Инв. № по бух. учету	Наименование	Начальная цена с НДС 20 %, бел. руб	Шаг аукциона, бел. руб.
7	4216007	**Станок СН-50В**	**6 223,14**	311,16
8	4207084	**Компрессор ЗГП 20/8**	**23 855,38**	1 192,77
9	4207034	**Компрессор ЗГП 20/8**	**23 855,38**	1 192,77
10	4207035	**Компрессор ЗГП**	**23 855,38**	1 192,77
11	-	**328:гидромуфта**	**2 489,26**	124,46
12	-	**462:редуктор**	**4 771,08**	238,55

Порядок ознакомления	Ознакомление заинтересованных лиц с предметом аукциона осуществляется в рабочие дни. Ответственное лицо: Дюбанов Константин Николаевич, тел. **+375 29 871 70 25**

Лица, желающие принять участие в аукционе, обязаны внести задаток и подать организатору торгов в установленный срок заявление с приложением всех необходимых документов

Задаток по лотам 10 % от начальной цены предмета аукциона в белорусских рублях перечисляется на р/с BYN BY47 BELB 3012 0028 5000 3022 6000 в ОАО «Банк БелВЭБ» (г. Минск), БИК BELBBY2X, УНП 191021390, получатель платежа – ЗАО «Центр промышленной оценки»

Порядок оформления участия в аукционе, критерии выявления победителя торгов и порядок оформления результатов торгов определяются ст. ст. 127, 128, 129 Закона Республики Беларусь от 13.07.2012 г. № 415-З «Об экономической несостоятельности (банкротстве)».
Порядок оформления участия в аукционе: лица, желающие участвовать в аукционе, обязаны подать организатору аукциона в срок, указанный выше, заявление на участие в аукционе с приложением документов согласно ст. 127 вышеуказанного Закона.
Критерии выявления победителя аукциона: имущество считается проданным лицу, которое предложило на аукционе самую высокую цену.
Порядок оформления результатов торгов: победитель торгов (претендент на покупку) в день проведения торгов подписывает протокол

Срок подписания договора купли-продажи	**5 (пять)** рабочих дней после проведения аукциона
Условия оплаты предмета аукциона	**Не позднее 5 (пяти)** рабочих дней после подписания договора купли-продажи

Победитель аукциона либо единственный участник, согласившийся приобрести предмет аукциона по начальной цене, увеличенной на 5 %, обязан возместить продавцу и организатору торгов затраты на их проведение и оплатить организатору торгов установленное вознаграждение от 1 % до 10 % от итоговой цены продажи предмета аукциона в течение 5 (пяти) дней со дня проведения аукциона. Подробная информация о проведении аукциона размещена на сайте www.cpo.by

Организатор аукциона имеет право снять предмет аукциона с торгов в любое время до объявления его проданным без объяснения причин снятия

Извещение о проведении предыдущих аукционов опубликовано в в ЕГРСоБ и газете «Звязда»: по лотам №№ 1–6 – 26.07.2022, по лотам №№ 7–12 – 30.08.2022

Аукцион состоится 10.10.2022 в **13.00**
по адресу: г. Минск, ул. Мележа, д. 5/2, пом. 1703.
Заявления на участие и необходимые документы, в т. ч. перечисление задатка, принимаются с 9.00 23.09.2022 по 07.10.2022 до 17.00 по указанному адресу

Контактные телефоны: +375 17 280-36-37; +375 44-704-92-06. www.cpo.by. E-mail: auction@cpo.by

Центр Промышленной Оценки
- ОРГАНИЗАЦИЯ АУКЦИОНОВ
- ОЦЕНКА ВСЕХ ВИДОВ ИМУЩЕСТВА

ИЗВЕЩЕНИЕ О ПРОВЕДЕНИИ ПОВТОРНЫХ ЭЛЕКТРОННЫХ ТОРГОВ

Организатор аукциона	**ЗАО «Центр промышленной оценки», г. Минск, ул. Мележа, 5/2, пом. 1703, оф. 5. Сайт в интернете: www.cpo.by**
Продавец	**ОАО «Сбер Банк», 220005, г. Минск, бульвар имени Мулявина, 6**
Оператор ЭТП	**ООО «ИПМ-Консалт оценка», г. Минск, ул. Мележа, 5/2, пом. 1703, оф. 4б. www.ipmtorgi.by**

Предмет электронных торгов	Начальная цена с НДС 20 %
Здание банка (здание специализированное финансового назначения) общей площадью 1 495 кв. м, инвентарный номер 240/С-13688, расположенное по адресу: Витебская обл., г. Орша, ул. Комсомольская, 11А. Составные части и принадлежности: тамбур, подвал, чердак, гараж. **Информация:** при приобретении предмета аукциона победитель аукциона или единственный участник аукциона заключает с Продавцом договор купли-продажи имущества, относящегося к предмету аукциона. Состав имущества и цены размещены на сайте организатора аукциона www.cpo.by и www.ipmtorgi.by. **Обременение:** аренда	**1 114 449,41** бел. руб.

Сведения о земельном участке с кадастровым номером 242400000001000572: предоставлен на праве постоянного пользования для Оршанского отделения «Белпромстройбанка» общей площадью 0,0462 га

Задаток 10 % от начальной цены предмета электронных торгов в белорусских рублях перечисляется на р/с BY47BELB30120028500030226000 в ОАО «Банк БелВЭБ» г. Минск, ул. Мясникова, 32; БИК BELBBY2X, УНП 191021390, получатель платежа – **ЗАО «Центр промышленной оценки»**

Срок подписания договора купли-продажи: 10 рабочих дней после электронных торгов

Условия оплаты предмета электронных торгов: не более 30 дней со дня заключения договора купли-продажи

Электронные торги проводятся в соответствии с регламентом электронной торговой площадки «ИПМ-Торги», размещенным по адресу: www.ipmtorgi.by

Победитель электронных торгов либо единственный участник электронных торгов, согласившийся повысить начальную цену предмета электронных торгов на 5 %, обязан возместить затраты на их проведение и оплатить вознаграждение 0,7 % от цены продажи лота

Организатор электронных торгов имеет право снять предмет аукциона с электронных торгов в любое время до момента определения победителя электронных торгов, без объяснения причин снятия

Дата и время начала и окончания электронных торгов	**Начало торгов: 10.00 24.10.2022. Окончание торгов: 12.00 24.10.2022.** Торги продлеваются на 10 минут с момента подачи ставки, в случае если ставка поступила менее чем за 10 минут до окончания торгов
Дата и время окончания приема заявок	Заявки на участие в электронных торгах принимаются по **21.10.2022** до 17.00 на ЭТП «ИПМ-Торги» по адресу: www.ipmtorgi.by
Контактные данные	**Тел.: +375 17-280-36-37; +375 (44) 704-92-06. E-mail: auction@cpo.by**

ИЗВЕЩЕНИЕ О ПРОВЕДЕНИИ ТОРГОВ

Место проведения: г. Минск, ул. К. Либкнехта, 66-95. ***Форма проведения:*** открытый конкурс. ***Предмет торгов:*** право на заключение договора купли-продажи объекта торгов (далее – ДКП). ***Наименование объекта торгов (продажа 1 лотом):*** земельный участок с кадастровым № 624885000004000129 площадью 0,1000 га и земельный участок с кадастровым № 624885000004000012 площадью 0,1000 га и расположенный на нем садовый дом с инв. № 614/С-260 площадью 38,3 м^2, по адресу: Минская обл., Смолевичский р-н, с/т АгроБелОИ-1. ***Дата и время проведения торгов:*** 05.10.2022 в 10.00. **Начальная цена:** сумма в белорусских рублях, эквивалентная 34000 долл. США по курсу НБ РБ на день проведения торгов. ***Задаток:*** 2550,00 бел. руб. ***Организационный сбор:*** 2550,00 бел. руб. ***Срок заключения договора купли-продажи:*** 7 рабочих дней с момента утверждения протокола. ***Расчеты за объект:*** в день заключения ДКП. ***Передача объекта:*** до 31.10.2022 г. ***Окончание приема заявок***: 04.10.2022 в 14.00. Расходы по государственной регистрации ДКП и основанных на нем прав оплачиваются: заказчиком и победителем (единственным участником) в равных долях. ***Иные условия проведения объявленных торгов***: срок возможного отказа от проведения торгов до момента окончания приема заявок. Право подачи и подписания заявления о государственной регистрации ДКП и основанных на нем прав предоставляется покупателю. Лицо, выигравшее торги, определяется в соответствии с Порядком организации и проведения торгов, утвержденным приказом директора ООО «ЦентрСитиБай» от 06.04.2018 г. № 2. К участию в торгах допускаются лица, внесшие задаток и подавшие заявку на участие в торгах, а также представившие организатору заверенную банком копию платежного поручения или соответствующую квитанцию о перечислении задатка. Организационный сбор уплачивается победителем (единственным участником торгов) в течение 3 банковских дней с момента утверждения протокола. Сумма задатка учитывается при окончательном расчете между Победителем (единственным участником торгов) и организатором. Задаток перечисляется на р/с: BY35MTBK30120001093300089651, ЗАО МТБанк, Код MTBKBY22, г. Минск, ул. Толстого, д. 10, УНП 193056974. **Организатор: общество с ограниченной ответственностью «ЦентрСитиБай»** УНП 193056974, **тел. +375 (17) 231-73-93, e-mail: info@centrcity.by, www.centrcity.by**

РУП «Торговый дом «Восточный»

извещает о проведении 11.10.2022 открытого аукциона по продаже недвижимого имущества

Лот № 1. Объект недвижимого имущества в составе

1) Капитальное строение с инвентарным номером 630/С-42706 общей площадью 1 497,5 кв. м, расположенное по адресу: Минская обл., Молодечненский р-н, Радошковичский с/с, 28, вблизи д. Удранка. Назначение: здание специализированное иного назначения; наименование: клуб-столовая. Составные части и принадлежности: блочный подвал, бетонное овощехранилище, асфальтобетонное покрытие, цементно-бетонные дорожки, ограждение.

2) Капитальное строение с инвентарным номером 630/С-78086 общей площадью 42,2 кв. м, расположенное по адресу: Минская обл., Молодечненский р-н, Радошковичский с/с, 28/10, вблизи д. Удранка. Назначение: здание специализированное иного назначения; наименование: трансформаторная подстанция. Составные части и принадлежности: отсутствуют.

3) Капитальное строение с инвентарным номером 630/С-42710 общей площадью 225,5 кв. м, расположенное по адресу: Минская обл., Молодечненский р-н, Радошковичский с/с, 28/3, вблизи д. Удранка. Назначение: здание специализированное для лечебно-профилактических и санаторно-курортных целей; наименование: спальный корпус. Составные части и принадлежности: четыре террасы на деревянных сваях.

4) Капитальное строение с инвентарным номером 630/С-42708 общей площадью 225,8 кв. м, расположенное по адресу: Минская обл., Молодечненский р-н, Радошковичский с/с, 28/2, вблизи д. Удранка. Назначение: здание специализированное для лечебно-профилактических и санаторно-курортных целей; наименование: спальный корпус. Составные части и принадлежности: четыре террасы на деревянных сваях.

5) Капитальное строение с инвентарным номером 630/С-42709 общей площадью 224,9 кв. м, расположенное по адресу: Минская обл., Молодечненский р-н, Радошковичский с/с, 28/5, вблизи д. Удранка. Назначение: здание специализированное для лечебно-профилактических и санаторно-курортных целей; наименование: спальный корпус. Составные части и принадлежности: четыре террасы на деревянных сваях.

6) Капитальное строение с инвентарным номером 630/С-78084 общей площадью 107,3 кв. м, расположенное по адресу: Минская обл., Молодечненский р-н, Радошковичский с/с, 28/8, вблизи д. Удранка. Назначение: здание специализированное складов, торговых баз, баз материально-технического снабжения, хранилищ; наименование: склад. Составные части и принадлежности: отсутствуют.

7) Капитальное строение с инвентарным номером 630/С-78085 общей площадью 105,6 кв. м, расположенное по адресу: Минская обл., Молодечненский р-н, Радошковичский с/с, 28/9, вблизи д. Удранка. Назначение: здание специализированное для лечебно-профилактических и санаторно-курортных целей; наименование: медицинский корпус. Составные части и принадлежности: две кирпичные пристройки.

8) Капитальное строение с инвентарным номером 630/С-78090 общей площадью 15,8 кв. м, расположенное по адресу: Минская обл., Молодечненский р-н, Радошковичский с/с, 28/4, вблизи д. Удранка. Назначение: здание специализированное иного назначения; наименование: здание сторожки. Составные части и принадлежности: отсутствуют.

9) Капитальное строение с инвентарным номером 630/С-78089, расположенное по адресу: Минская обл., Молодечненский р-н, Радошковичский с/с, вблизи д. Удранка. Назначение: сооружение специализированное водохозяйственного назначения; наименование: водонапорная башня. Составные части и принадлежности: здания, сооружения и оборудования согласно техническому паспорту № б/н от 20.01.2017 года, составленному по состоянию на 04.01.2017 год.

Капитальные строения расположены на земельном участке с кадастровым номером 623875700099000001 площадью 6,7 га (право постоянного пользования).

Начальная цена продажи – 283 123,79 бел. руб., задаток – 28 312,38 бел. руб. Шаг аукциона – 5 %.

Условия проведения аукциона читать в извещении РУП «Торговый дом «Восточный», опубликованном в газете «Звязда» от 14.05.2022 № 93 (29715).

Аукцион состоится 11.10.2022 в 15.00 по адресу: г. Минск, ул. Уручская, 27, актовый зал.

Окончание приема заявлений – 06.10.2022 в 15.00.

ООО «СпецРеализация» объявляет о проведении открытых торгов в форме аукциона по продаже имущества ООО «ВикторияГарантСтрой»

(УНП 691756663, Витебская обл., Витебский р-н, г. Витебск, ул. Политехническая, д. 5, пом. 200/с-43012 (мансардный этаж)),

находящегося в процедуре экономической несостоятельности (банкротства)

Дата и время проведения торгов: **26 октября 2022 года**. Начало – 10.00. Заявки принимаются с 23 сентября 2022 года по 24 октября 2022 года.
Место проведения торгов: г. Минск, просп. Победителей, 31-1, конференц-зал ООО «Гостиница Планета».
Организатор торгов: ООО «СпецРеализация» (УНП 691842036, 223060, Минская обл., Минский р-н, Новодворский с/с, д. Большое Стиклево, д. 40, корп. 2, пом. 23, каб. 23-5), тел. 8 (029) 684-71-76.
***Продавец:* ООО «ВикторияГарантСтрой» (УНП 691756663)** в лице антикризисного управляющего – директора ООО «Деловой консалтинговый центр» Е.А. Поповой

№ лота	Предмет торгов	Начальная цена, рублей без учета НДС	Шаг торгов	Задаток
1	Легковой автомобиль RENAULT KAPTUR, рег. номер 0894 МС-5, 2018 г. в., цвет – черный, кузов № X7LASREA760342022	32 400,00	5 %	10 %
2	Грузовой автомобиль VOLKSWAGEN CRAFTER, рег. номер АС 3242-5, 2018 г. в., цвет – синий, кузов № WV1ZZZSYZJ9033550	58 300,00	5 %	10 %
3	Изолированное помещение, инв. № 600/D-101180, 2016 года постройки, расположенное по адресу: Минская обл., Минский р-н, Боровлянский с/с, д. Копище, ул. Лопатина, 7А/ 1 – 1101 (11-й этаж), площадь 78,4 кв. м, назначение – административное помещение, наименование – административное помещение	204 000,00	5 %	10 %

Для участия в торгах необходимо:

1. В срок до 16.00 **24 октября 2022 года** перечислить задаток по выбранному лоту на р/с BY98PJCB30123042861000000933 в ОАО «Приорбанк», код PJCBBY2X, УНП 691842036, получатель – ООО «СпецРеализация».

2. Подать организатору торгов в срок с даты опубликования до 16.00 24.10.2022 заявление на участие в торгах с приложением документов, перечисленных в ст. 127 Закона Республики Беларусь от 13.07.2012 № 415-З «Об экономической несостоятельности (банкротстве)». Заявление на участие в аукционе и необходимые документы принимаются в рабочие дни с 8.30 до 17.00 по адресу: Минская обл., Минский р-н, Новодворский с/с, д. Большое Стиклево, д. 40, корп. 2, пом. 23, каб. 23-5. Контактное лицо для осмотра лотов: Яскевич Дмитрий Васильевич, тел. 8 (029) 684-71-76.

3. В день проведения торгов перед их началом участники обязаны зарегистрироваться у организатора торгов и получить аукционные (конкурсные) номера в месте проведения аукциона.

Торги проходят в форме открытого аукциона с условиями на повышение начальной цены.

Торги проводит аукционист, определенный организатором торгов. В процессе торгов начальная цена повышается аукционистом до тех пор, пока только один участник согласится приобрести предмет торгов. Данный участник объявляется победителем торгов, а наивысшая цена (цена продажи) фиксируется в протоколе о результатах торгов.

Организатор открытых торгов после опубликования извещения о проведении торгов вправе отказаться от их проведения не позднее чем за пять дней до наступления даты проведения торгов. Торги проводятся при наличии не менее двух допущенных к участию в них участников. Победителем торгов признается лицо, предложившее наиболее высокую цену за предмет аукциона.

Участнику, не выигравшему торги, задаток возвращается в течение 5 рабочих дней со дня проведения торгов. Победителю торгов задаток не возвращается и учитывается при окончательных расчетах по приобретению предмета торгов.

Торги по конкретному предмету торгов признаются несостоявшимися в случае если:

- заявление подано только одним участником либо не было подано ни одного заявления;
- на торги явился один из участников либо ни один из участников не явился.

В случае если торги, проводимые в форме аукциона, признаны несостоявшимися, предмет аукциона продается претенденту на покупку при его согласии по начальной цене, увеличенной на пять процентов.

Победитель торгов (претендент на покупку) обязан возместить сумму фактических затрат, связанных с организацией и проведением торгов, в течение 5 дней со дня их проведения. Победитель торгов (претендент на покупку) обязан оплатить Организатору торгов установленное вознаграждение согласно заключенному соглашению в течение 5 дней со дня их проведения. Победитель торгов в день проведения торгов подписывает протокол по результатам торгов. Между продавцом и победителем торгов в течение 15 дней со дня проведения торгов заключается договор купли-продажи.

Оплата стоимости приобретенного имущества осуществляется победителем торгов (покупателем) в порядке, предусмотренном в договоре купли-продажи, но не позднее 30 дней со дня проведения торгов, если иной срок не установлен (будет в последующем установлен) собранием (комитетом) кредиторов.

Песню бярыце з сабою...

Рубрыку вядзе кампазітар Яўген КСЯНЕВІЧ.
evgenyksenevich@gmail.com

ВЯРТАЙСЯ ДАДОМУ

Вершы — Людміла КЕБІЧ, музыка — Яўген КСЯНЕВІЧ.

Людміла Кебіч (нар. 1951) — беларуская паэтэса, празаік, перакладчыца, музычны педагог. Старшыня Гродзенскага абласнога аддзялення Саюза пісьменнікаў Беларусі. Лаўрэат прэміі імя А. І. Дубко Гродзенскага аблвыканкама «За творчыя дасягненні ў галіне культуры і мастацтва» ў 2002 годзе па намінацыі «Пісьменнік года». Адзначана нагрудным знакам Міністэрства культуры «За ўклад у развіццё культуры Беларусі» (2009), лаўрэат прэміі Гродзенскага аблвыканкама «Чалавек года Гродзеншчыны» (2013), узнагароджана медалём Францыска Скарыны (2014), медалём Саюза пісьменнікаў Беларусі «За вялікі ўклад у літаратуру» (2018).

Скончыла Маладзечанскае музычнае вучылішча, філалагічны факультэт Гродзенскага дзяржаўнага ўніверсітэта імя Янкі Купалы. Людміла Кебіч — аўтар кніг вершаў «Па музычных законах», «Зялёная рутвіца», «На беразе белай ракі», «Ключы ад Неба», «Дамінанты лёсу», «Рай для адзіноты», «Бэзавы дом», «Трыялеты. Тэрцыны. Рандэлі» і іншага, аўтар зборнікаў песень.

1. Адлятае ў вырай птах
З вераю адзінай,
Што ён вернецца на дах
Роднае хаціны.
Так і людзі: дзе б іх лёс
Ні хістаў па свеце,
Але ў край свой белых рос
Вернуцца, паверце.
Прыпеў:
Вяртайся, вяртайся,
Вяртайся дадому
З дарогі далёкай
І блізкай.
Са сцежкі чужой
Да знаёмай,
Вяртайся да роднай
Калыскі!

2. Як забыць той дзіўны кут,
Дзе ты быў шчаслівы,
Жыў без гора і пакут,
Без турбот шчымлівых?
Як забыць свой родны дом
І буслоў над дахам,
І дарогу за сялом
З палыновым пахам.
Прыпеў.
3. А жыццё не мёд, не рай,
І бывае сумна,
Што пакінуў родны край
Вельмі неадумна.
І бяруць сваё гады,
Як ты ні ўпірайся.
Чалавек, ты знік куды?
Ў родны край вяртайся!
Прыпеў.

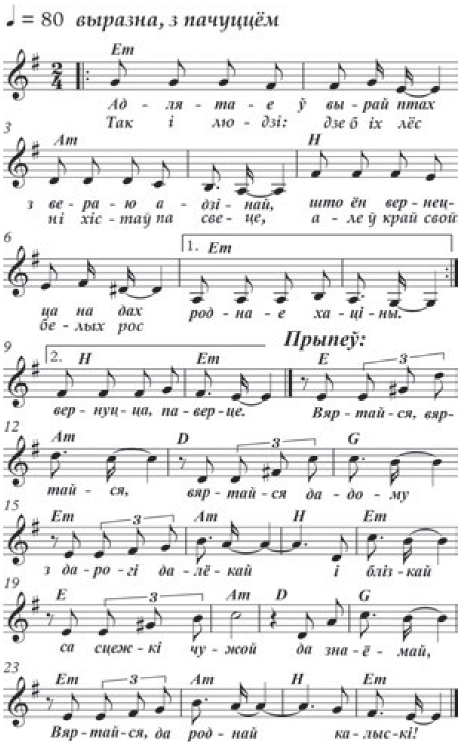

Далучайцеся!

«ВЫ — ПАЧАТАК ПРЫГАЖОСЦІ, ВЫ — ЖЫЦЦЯ ПЕРШАПРЫЧЫНА»

Часопіс «Алеся» сумесна з Саюзам пісьменнікаў Беларусі праводзяць конкурс творчых работ «Вы — пачатак прыгажосці, вы — жыцця першапрычына», прысвечаны беларускай жанчыне.

Мэты конкурсу — папулярызацыя вобраза беларускай жанчыны-працаўніцы, маці, бабулі, дачкі, каханай, спадарожніцы і сяброўкі.

У конкурсе могуць узяць удзел паўналетнія чытачы і падпісчыкі часопіса «Алеся». Прымаюцца творы ў малых паэтычных (верш, санет і г. д.) і празаічных жанрах (апавед, казка, эсэ). Работы трэба дасылаць з 25 верасня да 1 снежня 2022 года.

Літаратурныя вартасці твораў — арыгінальнасць, наяўнасць аўтарскага стылю, паўната раскрыцця тэмы, ідэйны змест — ацэніць журы ў складзе членаў Саюза пісьменнікаў Беларусі і супрацоўнікаў часопіса «Алеся». Пераможцаў вызначаць з 1 да 15 снежня 2022 года. Вынікі апублікуюць у № 1 часопіса «Алеся» за 2023 год.

Пераможцы конкурсу будуць узнагароджаны падпіскамі на часопіс «Алеся» на 1-е паўгоддзе 2023 года. Творы пераможцаў конкурсу будуць надрукаваны на старонках часопіса «Алеся» ў 2023 годзе.

Падрабязнасці правядзення конкурсу творчых работ «Вы — пачатак прыгажосці, вы — жыцця першапрычына» можна прачытаць на сайце zviazda.by

Даты | Падзеі | Людзі

23 ВЕРАСНЯ

У краіне

1872 год — нарадзіўся Міхаіл Канстанцінавіч Курака, адзін з унікальных людзей-самародкаў Магілёўшчыны, праслаўлены металург, вынаходнік. Заснавальнік школы расійскіх доменшчыкаў. Вучыўся ў Полацкім кадэцкім корпусе, пазней у Горацкай земляробчай вучэльні. З 1890-га пачаў працаваць на металургічных заводах поўдня Расіі. З 1908-га — начальнік доменнага цэха Юзаўскага металургічнага завода (Данбас). Сканструяваў і пабудаваў першы ў Расіі механічны скіпавы пад'ёмнік для загрузкі шахты, распрацаваў арыгінальную канструкцыю горна, удасканаліў фурменны механізм падачы паветра. Распрацоўваў праект буйнога металургічнага завода ў Кузбасе (з 1917-га), пры будаўніцтве якога ўкаранёны многія яго вынаходніцтвы.

1902 год — нарадзіўся Сяргей Іванавіч Васілёнак, беларускі літаратуразнавец, фалькларыст. Вывучаў гісторыю старажытнай беларускай літаратуры і фальклору.

1977 год — нарадзілася Юлія Мікалаеўна Аліпава, беларуская спартсменка (стральба кулявая, пісталет), майстар спорту Беларусі міжнароднага класа. Чэмпіёнка Еўропы сярод юніёраў (1993, 1994, 1996, 1997). Бронзавы прызёр у асабістым і камандным заліках (1993, 1995). Чэмпіёнка Беларусі (1997—1999, 2000—2002).

У свеце

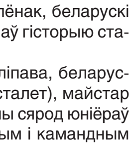

1872 год — нарадзілася Саламія Амбросеўна Крушальніцкая, украінская оперная спявачка, педагог. Выконвала партыі ў операх «Аіда» і «Трубадур» Джузэпэ Вердзі, «Фаўст» Шарля Гуно, «Страшны двор» Станіслава Манюшкі, «Кармэн» Жоржа Бізэ і іншыя.

1927 год — нарадзілася Мая Анатольеўна Ганіна, расійская пісьменніца. Аўтар кніг прозы і драматургіі, у тым ліку «Першыя выпрабаванні», «Размова аб шчасці», «Сто жыццяў маіх» і іншага.

1942 год — абложаны Ленінград пачаў атрымліваць электраэнергію з Волхаўскай ГЭС па кабелі, пракладзеным на дне Ладажскага возера. Прарыў энергетычнай блакады горада.

Так гаварылі...

НІЛ ГІЛЕВІЧ:

«Без усведамлення, што такое мова ў жыцці народа, што такое нацыянальная культура, нацыянальная гісторыя, у народа не можа быць будучыні».

СЁННЯ

Сонца

	Усход	Заход	Даўжыня дня
Мінск —	6.57	19.06	12.09
Віцебск —	6.46	18.56	12.10
Магілёў —	6.47	18.56	12.09
Гомель —	6.43	18.53	12.10
Гродна —	7.12	19.21	12.09
Брэст —	7.13	19.22	12.09

Месяц

Апошняя квадра 18 верасня.
Месяц у сузор'і Дзевы.

Імяніны

***Пр.** Андрэя, Васіля, Глеба, Івана, Канстанціна, Мікалая, Паўла, Пятра, Яўгена.*
***К.** Тэклі, Багуслава.*

Фота Анатоля КЛЕШЧУКА.

ЗАЎТРА

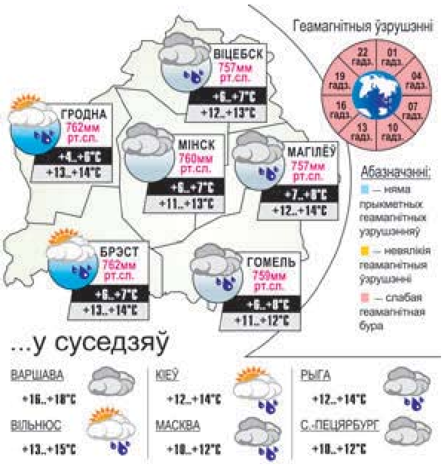

ЗВЯЗДА БЕЛАРУСКАЯ ГАЗЕТА

ЗАСНАВАЛЬНІКІ: Савет Рэспублікі Нацыянальнага сходу Рэспублікі Беларусь, Палата прадстаўнікоў Нацыянальнага сходу Рэспублікі Беларусь, Савет Міністраў Рэспублікі Беларусь

Выдавец — Рэдакцыйна-выдавецкая ўстанова «Выдавецкі дом «Звязда».

Рэгістрацыйнае пасведчанне нумар 2 ад 17 лютага 2009 года, выдадзенае Міністэрствам інфармацыі Рэспублікі Беларусь.

Дырэктар — галоўны рэдактар КАРЛЮКЕВІЧ Аляксандр Мікалаевіч.

АДРАС: 220013, г. Мінск, вул. Б. Хмяльніцкага, 10а.

ТЭЛЕФОНЫ Ў МІНСКУ: прыёмнай – 311 17 13 (тэл./факс); аддзелаў: пісьмаў — 311 17 44, маркетынгу — 263 66 73, бухгалтэрыі — 311 17 16.

прыём рэкламы тэл./факс: 311 17 27, e-mail: reklama@zviazda.by

Матэрыялы, пазначаныя гэтым значком, носяць рэкламны характар. Адказнасць за змест рэкламы нясуць рэкламадаўцы.

Аўтары апублікаваных матэрыялаў нясуць адказнасць за падбор і дакладнасць фактаў. Іх меркаванні не заўсёды супадаюць з меркаваннем рэдакцыі. Рэдакцыя па сваім меркаванні адбірае і публікуе адрасаваныя ёй пісьмы. Перадрук матэрыялаў, апублікаваных у «Звяздзе», толькі з дазволу рэдакцыі.

www.zviazda.by

e-mail: info@zviazda.by (для зваротаў): zvarot@zviazda.by

Газета аддрукавана ў Рэспубліканскім унітарным прадпрыемстве «Выдавецтва «Беларускі Дом друку». ЛП № 02330/106 ад 30.04.2004. 220013, Мінск, прасп. Незалежнасці, 79/1. Выходзіць 5 разоў на тыдзень.

Тыраж 14.804. Індэкс 63850. Зак. № 2279.

Нумар падпісаны ў 19.30 22 верасня 2022 года.

М 1 2 3 4 5 6 7 8 9 10 11 12
П 1 2 3 4 5 6 7 8 9 10 11 12