УСЁ ПРА ТВАЁ АЎТО

4

ЧАМУ ВАРТА ВУЧЫЦЬ СТАРШЫНЮ СЕЛЬСАВЕТА

13

Выдаецца з 9 жніўня 1917 г.

Родная газета на роднай мове

# ЗВЯЗДА

+TV ПРАГРАМА

30 ВЕРАСНЯ 2022 г. ПЯТНІЦА № 192 (29814)

## ЦЫТАТА ДНЯ

**Аляксандр ЧАРВЯКОЎ, міністр эканомікі:**

*«Для вытворцаў важна аператыўна перабудоўвацца і знаходзіць свайго спажыўца. Многія ўжо правялі гэтую работу. На іх прыклады трэба раўняцца астатнім, арганізаваўшы адпаведным чынам лагістыку і схемы паставак. Такія бізнес-мадэлі, заснаваныя на пераарыентацыі экспарту і праектным інвеставанні, павысяць устойлівасць эканомікі не толькі рэгіёнаў, але і краіны ў цэлым. Са свайго боку, урад сумесна з галіновымі рэгулятарамі і мясцовай уладай працягвае выпрацоўваць і ўкараняць эфектыўныя рашэнні, як падтрымаць рэальны сектар».*

# Першы крок да Алімпу

Фота БелТА.

**Пра Спецыялізаваную дзіцяча-юнацкую школу алімпійскага рэзерву, што ў Чавусах, ведаюць далёка за межамі раёна. Тут займаюцца біятлонам 123 спартсмены ад 10 да 16 гадоў з усёй Магілёўскай вобласці. Школа абсталявана сучаснай лыжаролернай трасай і стрэльбішчам, дзякуючы чаму юныя спартсмены не толькі спасцігаюць «азы» біятлона, але і ўжо робяць першыя крокі да спартыўнага Алімпу.**

## КОРАТКА

**• Ратавальнікі з Віцебскай вобласці разгарнулі сцяг Беларусі на вяршыні Эльбруса.**

• Спецыялізаваны спінальны цэнтр створаны ў 5-й гарадской бальніцы Мінска. Паказанні для накіравання ў цэнтр — наступствы захворванняў спіннога мозгу і пазваночна-спіннамазгавой траўмы з парушэннямі функцыі тазавых органаў і з трафічнымі парушэннямі.

**• Адзіны рэестр пустых дамоў будзе сфарміраваны ў Беларусі з 1 студзеня.**

• Нацбанк Беларусі пачне ўстанаўліваць афіцыйны курс рубля да катарскага рыялу.

ISSN 1990 — 763X

22192>

По палічках

## АДНОЙ ПЕНСІІ МАЛА?

### Як назапасіць сродкі на другую, і што гарантуе дзяржава

**З 1 кастрычніка ў нашай краіне пачынае дзейнічаць механізм дадатковай накапляльнай пенсіі. Гэта значыць, працуючы грамадзянін можа рабіць адлічэнні, якія ў будучым, пры дасягненні пенсійнага ўзросту, ён атрымае ў дадатак да сваёй працоўнай пенсіі. Расказваем, хто можа ўдзельнічаць у дадзенай праграме і колькі варта адлічваць у месяц, на колькі павялічыцца пенсія і як будуць гарантаваць захаванасць сродкаў, а таксама каму дастанецца грошы ў выпадку, калі чалавек не дажыве да пенсіі.**

### Якая пенсійная сістэма дзейнічае цяпер?

У цяперашні час у Беларусі дзейнічае трохузроўневая пенсійная сістэма. Першы ўзровень, базавы, — сацыяльная пенсія. Асноўныя яе атрымальнікі — грамадзяне, якія не выпрацавалі неабходны страхавы стаж для працоўнай пенсіі. Асаблівасць сацыяльнай пенсіі ў тым, што яе выплата пачынаецца пазней ад агульнаўстаноўленага пенсійнага ўзросту: у мужчын — у 65 гадоў, у жанчын — у 60. Яе памер дастаткова невысокі.

Другі ўзровень пенсійнага забеспячэння — традыцыйная працоўная пенсія, якую і атрымлівае большасць беларусаў. Яна выплачваецца пры дасягненні агульнаўстаноўленага пенсійнага ўзросту (жанчынам — з 58 гадоў, мужчынам — з 63) пры ўмове, што гэтыя грамадзяне, працуючы, сфарміравалі свой страхавы стаж. Нагадаем, што страхавы стаж складаецца з перыядаў, за якія наймальнік выплачвае абавязковыя страхавыя ўзносы ў Фонд сацыяльнай абароны насельніцтва (ФСАН).

СТАР. 3

Нашы людзі

## «Золата» кулінарнага майстэрства

**Майстар вытворчага навучання Віцебскага дзяржаўнага індустрыяльнага каледжа Алена ПОЛЕСАВА заваявала залаты медаль на міжнародным конкурсе прафмайстэрства «Майстры Шаўковага шляху», які праходзіў у Пекіне.**

Фота «Віцебскія весткі».

Алена — выпускніца каледжа і ўжо на працягу трох гадоў дапамагае навучэнцам асвойваць азы кулінарнага мастацтва. Нягледзячы на перамогі ў шматлікіх конкурсах рознага маштабу, гэтае спаборніцтва аказалася для дзяўчыны не толькі зверхадказным, але і новым.

Конкурс праходзіў дыстанцыйна: звыш 200 кухараў і кандытараў на працягу паўтары гадзіны пад прыцэлам відэакамер стваралі свае кулінарныя шэдэўры. За месяц да яго ўдзельнікі атрымалі заданні, дзе на кітайскай мове былі пазначаны інгрэдыенты. Гэта магло сыграць з кожным кулінарам злы жарт: напрыклад, «птушка» ў нас азначае розныя віды мяса — качку, індычку, а яшчэ адзін складнік стравы ў перакладзе з іерогліфаў азначаў ці то рыбу, ці то ялавічыну.

СТАР. 4

# НЕ ПРОСТА МОСТ ДРУЖБЫ

**У гістарычных мясцінах паўночна-ўсходняга ўзбярэжжа Чорнага мора пабываў 28 верасня Прэзідэнт Беларусі Аляксандр Лукашэнка**

**Таксама адбылася сустрэча на абхазскай зямлі. З Асланам Бжанія кіраўнік беларускай дзяржавы абмеркаваў эканамічныя праекты, перспектыўныя пытанні супрацоўніцтва Беларусі і Абхазіі, паведамляе БелТА.**

Аляксандр Лукашэнка расказаў, што напярэдадні абмяркоўваў праблемы Абхазіі з Прэзідэнтам Расіі Уладзімірам Пуціным. «Мы шмат вельмі, да ночы абмяркоўвалі гэтыя пытанні. Ён вельмі паглыблены, больш чым я, у праблемы і справы Абхазіі. Не буду доўга гаварыць аб гэтым, але мы прыйшлі да адной высновы: што Абхазія ёсць, яе з карты не сцерці, ніякія санкцыі не змогуць гэта зрабіць. Абхазію, як ён гаворыць, нельга кідаць, трэба дапамагаць. Каб гэты квітнеючы край і тыя людзі, якія тут жывуць, жылі нармальна», — заявіў беларускі лідар.

Ён падкрэсліў, што прыехаў не таму, што «нейкая сітуацыя склалася». «У нас нармальная сітуацыя. Мы проста хочам, як і вы, мірны, добры, працавіты народ, жыць у згодзе», — сказаў Прэзідэнт.

Паводле яго слоў, эканоміка, гандлёва-эканамічныя сувязі павінны стаць падмуркам адносін. «Мы прыехалі з дабром. І калі нечым вам можам дапамагчы, прытым калі супрацоўніцтва ўзаемавыгаднае, мы гэта зробім. Пагаворым шмат аб чым. Я чалавек, як вы ведаеце, ужо вопытны. І ў палітыцы, і ў іншых сферах. Пагаворым, падумаем, як нам жыць далей. Галоўнае, каб тут народ жыў дастойна. Таму што гэты райскі куток нашай зямлі такога заслугоўвае. А людзі тут святыя. Не дзеля лісліваcці вам кажу: святыя! Я гэта помню з савецкіх часоў, калі тут быў. Таму мы хочам наладзіць гэты не проста мост дружбы, а вельмі сур'ёзныя нашы адносіны», — падкрэсліў Аляксандр Лукашэнка.

Праблемы і рашэнні

# Безгаспадарчай зямля быць не можа

## Падчас прыёмаў грамадзян губернатарамі Мінскай і Гродзенскай абласцей дамінавала «зямельная» тэма

**Старшыня Мінаблвыканкама Аляксандр ТУРЧЫН правёў асабісты прыём грамадзян. Да яго звярнуліся шэсць заяўнікаў. Першай зайшла Марына Пічурына з аграгарадка Хацежына Мінскага раёна, якая пражывае ў доме № 13 па вуліцы Міра.**

Жанчына расказала, што шматкватэрнаму дому ўжо 50 гадоў. І, вядома, тут даўно патрабаваўся капітальны рамонт. Нарэшце жыльцы дачакаліся. Згодна з праектна-каштарыснай дакументацыяй, у будынку планавалі замяніць каналізацыйныя трубы, сістэму ацяплення, радыятары ў кватэрах, дах, абнавіць фасады, умацаваць балконы. Летась восенню будаўнікі зрабілі дах. Аднак, як толькі пачаліся дажджы, ён пачаў працякаць — літаральна праз два месяцы. Рамонт сістэмы ацяплення будаўнікі не давялі да канца. Куды толькі ні тэлефанавала заяўніца з просьбай закончыць пачатае, яе ніхто не пачуў.

Хвалюючь жанчыну і іншыя пытанні жыцця аграгарадка. Не так даўно ў Хацежыне адкрылі новую амбулаторыю. На адным з папярэдніх прыёмаў грамадзян да Аляксандра Турчына звярнулася жанчына з гэтага населенага пункта. Яна расказала, што жыхарам даводзіцца ездзіць у Мінск, каб здаць аналізы. У амбулаторыі паставілі гематалагічны апарат, але пазней аддалі іншай медыцынскай установе. Цяпер лабарант вымушаны рабіць аналізы з дапамогай мікраскопа. Няма гарантыі, што вынікі даследавання дакладныя і якасныя.

У дрэнным стане знаходзіцца і ўказальнік на ўездзе ў Хацежына. Акрамя таго, бацькі незадаволеныя і работай дзіцячага садка, кіраўніцтва якога пастаянна просіць скінуцца на швабры, вёдры і іншы інвентар.

Што датычыцца сістэмы ацяплення, старшыня Мінскага райвыканкама Уладзімір Юргевіч запэўніў, што яе наладзяць на працягу некалькіх тыдняў. А вось пытанне з газам больш складанае, пакуль жыльцам давядзецца карыстацца для прыгатавання ежы электрапліткамі.

Аляксандр Турчын даручыў прадпрыемству «Мінскаблгаз» закончыць усе работы ў максімальна кароткі перыяд. «А Хацежынская амбулаторыя павінна мець тое абсталяванне, якое ёй выдзелена. Знак таксама будзе заменены. Возьмем на кантроль і пытанне па дзіцячым садку», — падкрэсліў ён.

Мінчанін Яўген Шагун валодае зямельным участкам у садовым таварыстве «Сонечнае-2010» Уздзенскага раёна, які пастаянна затапляецца. З такой праблемай сутыкнуліся і іншыя ўладальнікі ўчасткаў, і нават суседнія таварыствы. Справа ў тым, што ў 80-х гадах мінулага стагоддзя на гэтым месцы вучоныя выявілі залежы торфу. Пачалася яго здабыча. Праз два гады прыродныя багацці былі цалкам выбраны, і зямельныя ўчасткі раздалі людзям.

На працягу дваццаці гадоў яны апрацоўвалі зямлю і не ведалі гора. А затым меліярацыйныя каналы, якія пралягаюць побач з участкамі, зараслі. І калі раней вада ў іх была на паўтара метра ніжэй ад лініі берагоў, то цяпер яе ўзровень падняўся. Кожную восень і вясну ўчасткі ператураюцца ў «рысавыя» палі.

Многія ўладальнікі ўсур'ёз задумваюцца прадаць свае надзелы, нават за бясцэнак. Звярталіся яны ў сельсавет, райвыканкам, прадпрыемства меліярацыйных сістэм, але праблема не вырашаецца. У 2019 годзе быў зроблены праект ачысткі каналаў. Здавалася, фініш блізка. Але на шляху да мэты з'явілася перашкода — аказалася, што гэтая зямля не стаіць на балансе ні арганізацыі, ні прадпрыемства. Яна проста «нічыйная».

Аляксандр Турчын даў даручэнне адпаведным службам прачысціць каналы. Генеральны дырэктар Мінскага дзяржаўнага вытворчага лесагаспадарчага аб'яднання Яўген Крыскевіч адзначыў, што гэта будзе лічыцца нямэтавым расходаваннем сродкаў.

— Пасля выканання праектна-каштарыснай дакументацыі, выдалення дрэў і хмызняку будзе відаць, колькі каштуе ачыстка каналаў. Суму падзелім паміж меліяратарамі і леснікамі. На працягу кастрычніка работы неабходна завяршыць, — рэзюмаваў Аляксандр Турчын.

Жыхар Валожынскага раёна Юрый Кавальчук паскардзіўся на дрэнную якасць дарогі паміж вёскамі Саланая і Бурнейкі, а таксама ў саміх Бурнейках.

— Замест таго каб зрабіць якасны рамонт дарогі, яе «чэшуць» грэйдарамі, ды так, што ўжо да гліны дайшлі. А пасля чарговага дажджу яна ператвараецца ў балота. З-за дрэннай дарогі ў населены пункт не можа заехаць аўталаўка. Аднойчы ўсёй вёскай давялося штурхаць машыну. У мяне бацька гіпертонік. Але хуткая дапамога загразла на гэтай дарозе. Урачу давялося дабірацца да хворага пешшу.

Аляксандр Турчын даручыў у хуткім часе зрабіць нармальную гравійку, пасля чаго правесці яе маніторынг: як пакажа сябе восенню. «Аўталаўка і «хуткая» павінны хадзіць спраўна», — дадаў ён.

Незадаволены станам дарогі паміж вёскамі Слабодка і Праходка і жыхар Мінска Ігар Жук: «Падчас дажджоў, вясновай паводкі сюды не ходзяць аўтобусы, аўталаўкі. Дзесяць гадоў мясцовыя жыхары просяць уладкаваць дарогу, пакласці асфальт. І раней нам гэта абяцалі».

— Вы ведаеце мае адносіны да абяцанняў. Калі людзям сказана, што дарогу ўпарадкуюць, трэба трымаць слова, няважна, хто яго даваў, — звярнуўся Аляксандр Турчын да генеральнага дырэктара прадпрыемства «Мінскаблдарбуд» Віктара Рагускага. — Дарогу неабходна прывесці ў парадак паэтапна. Спачатку зрабіць рамонт найбольш праблемных участкаў. Магчыма, гэтага будзе дастаткова. Калі не, работы працягнем.

Усхваляваны прыйшоў на прыём старшыня Старадарожскага сельвыканкама Уладзімір Бода. На яго завялі крымінальную справу за тое, што ў вёсцы Шапчыцы былі ссечаны дрэвы і кусты каля вадаёма.

Як расказаў заяўнік, раней тут была зона адпачынку. З цягам часу возера пачало засмечвацца, берагі зараслі хмызняком і старымі дрэвамі. Акрамя таго, тут з'явіўся «могільнік» няспраўнай бытавой тэхнікі, якую выкідвалі людзі. «Да мяне звярнуліся землякі з просьбай навесці там парадак. Было прынята рашэнне прыбраць звалку, дрэвы і кусты. Гэтым займалася адно з прадпрыемстваў. Але яно не дачакалася адпаведнага дазволу на правядзенне работ, каб усё было па законе. Ужо паўгода доўжыцца следства. Але я не магу зразумець, у чым вінаваты», — здзіўляецца заяўнік.

Разам з тым старшыня Мінскага абласнога камітэта прыродных рэсурсаў і аховы навакольнага асяроддзя Кацярына Паляшчук запярэчыла Уладзіміру Бодзе. Па падліках спецыялістаў, у населеным пункце было зрэзана больш як 240 ліcцевых і пладовых дрэў.

— Адзінае, што я магу зрабіць, — звярнуўся да кіраўніка Мінскага абласнога ўпраўлення Следчага камітэта, каб хутчэй завяршыць расследаванне справы, — паабяцаў старшыні сельвыканкама Аляксандр Турчын.

**Таццяна ЛАЗОЎСКАЯ.**

* * *

**Старшыня Гродзенскага аблвыканкама Уладзімір КАРАНІК правёў асабісты прыём грамадзян у Іўеўскім раёне. Са сваімі праблемамі да кіраўніка рэгіёна звярнуліся трое жыхароў Іўя. Адно з пытанняў датычылася карыстання «нічыйным» зямельным участкам.**

Уладзімір Каранік патлумачыў, што безгаспадарчай зямлі не бывае. Яна, у тым ліку, выдзяляецца для абслугоўвання камунікацый і дзяржаўных патрэб. Але некаторыя трактуюць гэта вельмі вольна. Маўляў, ёсць незаняты ўчастак — чаму б ім не скарыстацца? Між тым зямля — гэта асноўны рэсурс, які павінен знаходзіцца пад кантролем дзяржавы. Гэта, у сваю чаргу, не выключае права карыстацца зямлёй. Больш за тое, новы зямельны кодэкс пашырыў магчымасці людзям атрымаць зямлю ў карыстанне для будаўніцтва жылля ці вядзення асабістай гаспадаркі.

— Большасць людзей такія новаўвядзенні падтрымалі, пачалі імі актыўна карыстацца, — заўважыў кіраўнік рэгіёна. — Але ўсё роўна знаходзяцца тыя, хто блытае лібералізацыю і ўсёдазволенасць. Тое, што адбылося зараз, — лібералізацыя. Аднак зямельныя адносіны заўсёды былі, ёсць і будуць пад жорсткім кантролем дзяржавы. Дзякуючы кодэксу мы максімальна палегчылі магчымасць атрымаць зямлю людзям, якія маюць права і хочуць працаваць на зямлі.

Таксама падчас прыёму да губернатара звярнуліся з асабістай просьбай, якая датычылася медыцынскай сферы. Як вядома, Уладзімір Каранік — прафесійны медык, да паста губернатара быў міністрам аховы здароўя Беларусі.

— Медыцына мяне ніколі не адпусціць. Людзі звяртаюцца па кансультацыю, і ў дадзеным выпадку прыемна, што камусьці скараціў шлях, каб атрымаць якасную медыцынскую дапамогу, — зазначыў старшыня аблвыканкама.

Што датычыцца зваротаў, па словах Уладзіміра Караніка, іх колькасць пастаянна памяншаецца. Як тых, што паступаюць на ўзровень вобласці, так і ў вышэйшыя інстанцыі — і на гарачыя тэлефонныя лініі, і на асабістыя прыёмы. Значную ролю ў гэтым адыгрывае служба «Адно акно» сумесна з работай мясцовых органаў улады, калі яны падыходзяць да сваіх абавязкаў нефармальна.

— Служба «Адно акно» адцягнула на сябе львіную долю зваротаў, — падкрэсліў губернатар. — Добра, калі чалавек можа прыйсці ў адно месца, дзе будуць дадзены ўсе даведкі, атрымана кансультацыя. Тады няма неабходнасці хадзіць па розных кабінетах. Ёсць магчымасць атрымаць поўную карціну сітуацыі на месцы.

Старшыня аблвыканкама звярнуў увагу і на змяншэнне паўторных зваротаў. Гэта, на яго думку, адбываецца не таму, што людзі не бачаць перспектыў звяртацца да прадстаўнікоў дзяржаўных органаў, а таму, што большая частка пытанняў, з якімі людзі раней выходзілі на абласны ўзровень, вырашаецца раённымі органамі ўлады.

**Маргарыта УШКЕВІЧ.**

Блізкая ўлада

# Выканкамы на сувязі

**Практыка правядзення прамых ліній рэгіянальнай вертыкаллю працягваецца. Калі ў вас ёсць пытанні або праблемы, якія патрабуюць умяшання органаў улады, тэлефануйце.**

**Тэлефонныя лініі ў суботу, 1 кастрычніка, з 9.00 да 12.00 правядуць:**

- намеснік старшыні Брэсцкага аблвыканкама Вадзім Іванавіч АЛЬШЭЎСКІ. Тэл. 8 016 221 31 21;
- намеснік старшыні Віцебскага аблвыканкама Барыс Сяргеевіч ЯФРЭМАЎ. Тэл. 8 021 222 22 22;
- намеснік старшыні Гомельскага аблвыканкама Андрэй Васільевіч КАНЮШКА. Тэл. 8 023 233 12 37;
- намеснік старшыні Гродзенскага аблвыканкама Віктар Францавіч ПРАНЮК. Тэл. 8 015 273 56 44;
- першы намеснік старшыні Магілёўскага аблвыканкама Анатоль Васільевіч УЛАСЕВІЧ. Тэл. 8 022 250 18 69;
- намеснік старшыні Мінскага аблвыканкама Дзяніс Мікалаевіч КУРЛЕНКА. Тэл. 8 017 500 41 60;
- першы намеснік старшыні Мінскага гарвыканкама Дзмітрый Міхайлавіч МІКУЛЁНАК. Тэл. 8 017 222 44 44.

# АДНОЙ ПЕНСІІ МАЛА?

*(Заканчэнне. Пачатак на 1-й стар.)*

Для грамадзян, якія выходзяць на пенсію сёлета, страхавы стаж мусіць складаць 18,5 года. Штогадова ён павялічваецца на шэсць месяцаў да дасягнення 20 гадоў у 2025 годзе. Памер працоўнай пенсіі непасрэдна залежыць ад удзелу грамадзяніна ў яе фарміраванні. Як правіла, на гэта ўплывае працягласць работы, а таксама памер заробку, з якога выплачваліся ўзносы ў ФСАН. Паводле слоў **першага намесніка міністра працы і сацыяльнай абароны Наталлі ПАЎЛЮЧЭНКІ**, працоўная пенсія па ўзросце непрацуючага пенсіянера на верасень гэтага года складае каля 640 рублёў.

Трэці ўзровень — добраахвотнае пенсіённае страхаванне. Да 1 кастрычніка гэта цалкам камерцыйны від страхавання, які ажыццяўляецца шэрагам страхавых кампаній са сродкаў грамадзян ці іх наймальнікаў.

## Што зменіцца з 1 кастрычніка?

З гэтай даты Міністэрства працы і сацыяльнай абароны сумесна з Міністэрствам фінансаў запускаюць новы для нашай краіны від — добраахвотнае страхаванне накапляльнай пенсіі. Яно ўводзіцца ў адпаведнасці з Указам кіраўніка дзяржавы ад 27 верасня 2021 года. Яго нормы прадугледжваюць фарміраванне дадатковай пенсіі з удзелам дзяржавы.

## Хто можа ўдзельнічаць у праграме?

Права на ўдзел у добраахвотным страхаванні накапляльнай пенсіі даецца ўсім працуючым грамадзянам, за якіх іх наймальнікі выплачваюць страхавыя ўзносы ў ФСАН на абавязковае пенсіённае страхаванне і якім да дасягнення агульнаўстаноўленага пенсіённага ўзросту засталося не менш за тры гады. Важна, што работадавец удзельніка не павінен знаходзіцца ў стане ліквідацыі, эканамічнай неплацежаздольнасці, банкруцтва.

## Як і дзе заключыць дагавор?

Страхаванне і далейшую выплату пенсіі ажыццяўляе дзяржаўнае прадпрыемства «Стравіта». Для гэтага паміж працуючым грамадзянінам і прадпрыемствам «Стравіта» мусіць быць заключаны дагавор. Падчас яго афармлення трэба выбраць тарыф страхавання і перыяд атрымання пенсіі.

Такім чынам, на стадыі заключэння дагавора варта вызначыцца з працягласцю атрымання такой пенсіі (а гэта пяць ці дзесяць гадоў з моманту наступлення агульнаўстаноўленага пенсіённага ўзросту). І тарыфам страхавання (гэта сумарны працэнт адлічэнняў работніка і работадаўца), які можа быць не больш за 13 %. Пра яго падрабязней раскажам далей.

Такім чынам, з 1 кастрычніка грамадзянін можа заключыць дагавор — або непасрэдна звярнуўшыся ў офіс прадпрыемства «Стравіта», або праз асабісты кабінет карыстальніка на афіцыйным сайце «Стравіта», прайшоўшы рэгістрацыю.

## Колькі варта адлічваць з заробку?

На накапленне дадатковай пенсіі працуючы грамадзянін накіроўвае пэўны працэнт ад сваёй заробатнай платы — ад 1 да 10 %. Роўны працэнт, але не больш за тры працэнты, накіроўвае яго работадавец. Калі работнік адлічвае 1 %, то і работадавец 1 %, калі 2 %, то і работадавец 2 %, калі ж работнік адлічвае ад 3 да 10 %, то работадавец адлічвае 3 % (з гэтага і складаецца тарыф страхавання). Такім чынам фарміруецца пул фінансавых сродкаў для назапашвання. Пры гэтым затрачаныя сродкі работадаўца кампенсуе бюджэт ФСАН, і работадаўцы не нясуць дадатковай фінансавай нагрузкі.

## Ці можна мяняць працэнт адлічэнняў?

Са «Стравітай» заключаецца адзін дагавор без права яго далейшага скасавання. Ён дзейнічае да агульнаўстаноўленага пенсіённага ўзросту. Па жаданні застрахаванай асобы тарыфы ўзносаў (працэнт, які адлічваеце) можна мяняць штогод.

## Што рабіць, калі страцілі работу і не можаце адлічваць сродкі?

У рамках дзеяння дагавора на любым этапе можна прыпыніць свой удзел у сістэме і гэтак жа аднавіць яго зноў. Пры гэтым раней унесеныя страхавыя ўзносы працягваюць працаваць, капіталізавацца і пры дасягненні агульнаўстаноўленага пенсіённага ўзросту будуць выплачаны. Таксама работніку даецца льгота пры вылічэнні падаходнага падатку на суму, якую ўтрымліваюць з яго заробку для пералічэння ў «Стравіту».

## Калі застрахаваны не дажыў да пенсіі?

Выплата накапляльнай пенсіі адбываецца роўнымі долямі на працягу пяці ці дзесяці гадоў. Яна можа перадавацца ў спадчыну. Калі чалавек памірае падчас дзеяння дагавора страхавання ў перыяд накаплення, яго спадчыннікі атрымліваюць грашовыя сродкі, назапашаныя на імянным асабовым рахунку. Калі смерць страхавальніка наступае на стадыі атрымання дадатковай накапляльнай пенсіі, тады яго спадчыннікі атрымаюць тыя грашовыя сродкі, якія ім яшчэ не атрыманы і захоўваюцца на яго імянным асабовым рахунку.

## Ці можна вярнуць грошы датэрмінова?

Вярнуць грошы датэрмінова можна пры наступленні інваліднасці I ці II групы. Аднаразовым плацяжом усе назапашаныя сродкі будуць выплачаны.

## Як будуць узаемадзейнічаць усе ўдзельнікі сістэмы?

У новай сістэме можна вылучыць два блокі ўдзельнікаў: прамыя і ўскосныя. Прамыя ўдзельнікі — сам працуючы грамадзянін і прадпрыемства «Стравіта». Ускосныя — работадавец і ФСАН. Прамыя ўдзельнікі заключаюць паміж сабой дагавор і выконваюць яго абавязацельствы. Ускосныя ўдзельнікі выконваюць наступныя функцыі: работадавец пералічвае сродкі і прадастаўляе інфармацыю аб пералічаных сумах з разбіўкай па грамадзянах, якія ў яго працуюць, у прадпрыемства «Стравіта». А ФСАН кампенсуе затрачаныя работадаўцам сродкі шляхам зніжэння памеру ўзносаў у бюджэт фонду за работнікаў, якія ўдзельнічаюць у накапленні дадатковай пенсіі.

Работадавец будзе абменьвацца інфармацыяй са «Стравітай» шляхам дзяржаўнай аўтаматызаванай інфармацыйнай сістэмы. А адносна ФСАН для работадаўцаў нічога не зменіцца — для іх сувязным звяном застанецца карпаратыўны партал фонду.

## Ці трэба інфармаваць работадаўца?

Важная ўмова, якой неабходна прытрымлівацца грамадзяніну пасля заключэння дагавора страхавання, — праінфармаваць свайго работадаўца. «На рабоце трэба напісаць заяву аб вылічэнні з заработнай платы страхавога ўзносу, які будзе выплачвацца за кошт сродкаў грамадзяніна, і прадставіць копію страхавога пасведчання з прад'яўленнем яго арыгінала. Пакуль работнік гэтага не зробіць, сістэма не запрацуе, нягледзячы на тое, што маецца дагавор страхавання», — тлумачыць **намеснік начальніка Галоўнага ўпраўлення страхавога нагляду Міністэрства фінансаў Наталля НОВІКАВА**.

Пры змене работы таксама варта ў абавязковым парадку праінфармаваць новага наймальніка, што вы ўдзельнічаеце ў сістэме дадатковай накапляльнай пенсіі.

## Чаму «Стравіта»?

Гэта адна з найбуйнейшых страхавых арганізацый Беларусі. Паводле слоў **генеральнага дырэктара дзяржаўнага прадпрыемства «Стравіта» Сяргея АНДРЫЕВІЧА**, сёння яно займае 70 % рынку страхавання жыцця і дадатковай пенсіі, а актывы кампаніі набліжаюцца да мільярда рублёў. Гэта страхавыя рэзервы, якія сфарміраваны па існуючых дагаворах страхавання жыцця і дадатковай пенсіі. Для гарантавання выканання абавязацельстваў ёю будуць працягваць фарміравацца рэзервы і гарантыйны фонд.

Выплаты па дагаворах страхавання, заключаных з дзяржаўнай страхавой арганізацыяй, гарантуюцца дзяржавай. «Аб надзейнасці можна казаць з вялікай імавернасцю. Нам 20 гадоў, і пакуль мы ўсе свае абавязацельствы выконваем у поўным аб'ёме», — кажа Сяргей Андрыевіч.

Пакуль прыцягненне іншых страхавых арганізацый у новую сістэму не плануецца.

## Як будуць працаваць пералічаныя «Стравіце» грошы?

Сфарміраваныя падчас страхавання рэзервы будуць размяшчацца ў фінансавыя інструменты, якія вызначаюцца ў адпаведнасці з заканадаўствам. Гэта дзяржаўныя каштоўныя паперы, аблігацыі, а таксама ўклады ў дзяржаўных банках. Адпаведна, грашовыя сродкі будуць пастаянна працаваць і фарміраваць даходнасць. А яна будзе размяркоўвацца паміж асабовымі рахункамі застрахаваных грамадзян.

## Ці не абясцэняцца сродкі?

На сёння вызначана гарантаваная даходнасць сродкаў у памеры стаўкі рэфінансавання. Калі яна будзе мяняцца, мяняцца будзе і гарантаваная даходнасць на кожным асабовым рахунку. Акрамя таго, у выпадку атрымання дадатковага даходу ад размяшчэння грашовых сродкаў не менш за 50 % ад яго сумы таксама будзе размяркоўвацца паміж застрахаванымі.

Дадатковыя інструменты захавання сродкаў прапрацоўваюцца з беларускімі банкамі. Пад прыведзены ўказ будуць адкрыты дэпазіты з пэўнымі ўмовамі, якія дазволяць забяспечваць тую даходнасць, якая сёння прадугледжана ўказам.

Страхаванне прадугледжана толькі ў беларускіх рублях.

## Наколькі большую пенсію можна атрымаць?

Пры зарплаце ў 1400 рублёў і фармаце «тры+тры працэнты» пры стаўцы рэфінансавання 12 %, за 10 гадоў накаплення атрымаецца дадатковая штомесячная пенсія каля 300 рублёў — калі яе атрымліваць плануеце на працягу пяці гадоў, і 145 рублёў — на працягу 10 гадоў. Калі назапашваць 20 гадоў, то, адпаведна, 1200 у месяц на працягу пяці гадоў і 600 у месяц — на працягу 10 гадоў.

## Які тарыф самы запатрабаваны?

Спецыялісты Міністэрства працы і сацыяльнай абароны сумесна з прадстаўнікамі «Стравіты» правялі больш за сем тысяч сустрэч у працоўных калектывах і на дыялогавых пляцоўках, дзе паразмаўлялі з мільёнам грамадзян. Лічыцца, што найбольш запатрабаваным будзе фармат «тры+тры працэнты». Спецыялісты хацелі б бачыць у сістэме больш маладых людзей, каб стваралася культура фарміравання сваёй пенсіённай будучыні. Пакуль жа цікавасць ёсць у асоб сярэдняга і старэйшага ўзросту, расказала Наталля Паўлючэнка.

**Алена КРАВЕЦ.**

# ШТО Ў СВЕЦЕ РОБІЦЦА

### У Вялікабрытаніі заявілі, што цяперашні прэм'ер з'яўляецца пагрозай для эканомікі краіны

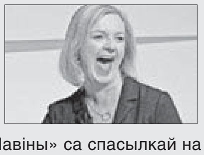

Кіраўнік апазіцыйнай Лейбарысцкай партыі Вялікабрытаніі Кір Стармер заявіў, што цяперашні прэм'ер-міністр краіны Ліз Трас уяўляе пагрозу для нацыянальнай эканомікі. Аб гэтым паведаміла РІА «Навіны» са спасылкай на брытанскі тэлеканал Skynews. У прыватнасці, Стармер раскрытыкаваў новага прэм'ера Вялікабрытаніі Ліз Трас і канцлера казначэйства Квазі Квартэнга за ўвасобленыя імі «план падтрымкі», пасля якога ў Брытаніі пачаўся сапраўдны эканамічны шторм. Палітык зазначыў, што Трас страціла кантроль над сітуацыяй. Паводле яго слоў, урад «гуляе на грошы» простых грамадзян, каб даць падатковыя льготы вельмі багатым.

### У Фларыдзе два мільёны чалавек засталіся без святла з-за ўрагану «Іэн»

Каля 20 працэнтаў усіх зарэгістраваных спажыўцоў электраэнергіі ў штаце засталіся без святла. Аб гэтым сведчаць звесткі партала Poweroutage.com, які агрэгуе даныя сеткавых кампаній у Паўночнай Амерыцы. «Іэн» абрынуўся на паўднёва-заходняе ўзбярэжжа Фларыды ў сераду. Паводле ацэнак нацыянальнага цэнтра ЗША па назіранні за ўраганамі, на піку гэта быў «вельмі небяспечным ураган чацвёртай катэгорыі». Максімальная хуткасць ветру ўнутры яго перавышала 240 кіламетраў за гадзіну. Больш за 2,5 мільёна чалавек у Фларыдзе падлягалі абавязковай эвакуацыі. Амерыканскія СМІ адзначалі, што ўраган «Іэн» супастаўны з наймацнейшым штормам, які калі-небудзь абвальваўся на заходняе ўзбярэжжа Фларыды. Хуткасць парываў ветру была аналагічная той, якую зафіксавалі падчас урагану «Чарлі» ў 2004 годзе. Раней «Іэн» прайшоў праз заходнюю частку Кубы, узмацніўшыся да максімальнай пятай катэгорыі па шкале Сафіра-Сімпсана. Пасля ўдару стыхіі карыбскі востраў аказаўся цалкам абясточаны.

### Энергакрызіс можа прывесці да перабояў з мабільнай сувяззю ў ЕС

Кіраўнікі чатырох еўрапейскіх тэлекамунікацыйных кампаній паведамілі Reuters, што яны чакаюць цяжкай зімы. Па словах суразмоўцаў, гэты сезон стане праверкай на трываласць, прымушаючы кампаніі і ўрады шукаць шляхі пераадолення дэфіцыту энергарэсурсаў з-за праблем з пастаўкамі расійскага газу. Эксперты адзначылі, што зараз у многіх еўрапейскіх краінах не хапае рэзервовых сістэм, якія б дазволілі пры неабходнасці справіцца з маштабнымі адключэннямі электрычнасці. Гэта павялічвае рызыкі перабояў у рабоце сотавай сувязі. Таму апаратары вымушаны будуць змяншыць спажыванне электраэнергіі і мадэрнізаваць сваё абсталяванне, выкарыстоўваючы больш энергаэфектыўныя мадэлі прыёмнікаў.

Лічбавы беларус

# Марка, страхоўка, знаходжанне ў вышуку

## Як атрымаць звесткі пра аўтамабіль — свой і чужы — з чатырох крыніц адразу

**Даведацца пра марку, нумар, наяўнасць страхоўкі і тэхагляду аўто, а таксама праверыць, ці не знаходзіцца машына ў вышуку, цяпер можна праз асабісты кабінет на Адзіным партале электронных паслуг. І гэта далёка не поўны пералік магчымасцяў паслугі 3.58.01 «Атрыманне сістэматызаваных звестак пра аўто», дзякуючы якой, ведаючы толькі VIN-нумар машыны і зрабіўшы толькі адзін запыт, можна атрымаць звесткі пра аўто з чатырох інфармацыйных рэсурсаў: ДАІ, Белтэхагляду, Беларускага бюро па транспартным страхаванні і інфармацыйнай сістэмы транспартных сродкаў, якія адшукваюцца. Пра асаблівасці і планы далейшага развіцця комплекснай паслугі расказаў Андрэй БУСЬКО, вядучы спецыяліст аддзела электроннай камерцыі Нацыянальнага цэнтра электронных паслуг (НЦЭП).**

### ДЛЯ ЗРУЧНАСЦІ І КОЛЬКАСЦІ

Паслугу ў рэжыме рэальнага часу можа атрымаць абсалютна кожны: юрыдычныя і фізічныя асобы, а таксама індывідуальныя прадпрымальнікі. Праверыць даныя можна як пра сваё аўто, так і пра любое іншае. Ніякіх персанальных звестак пра ўладальніка транспартнага сродку паслуга не ўтрымлівае — падаюцца толькі даныя пра машыну. Пры гэтым незалежна ад спосабу ўваходу на партал — строгай аўтэнтыфікацыі (з выкарыстаннем электроннага лічбавага подпісу, або ЭЛП) ці нястрогай (з выкарыстаннем толькі лагіна і пароля) чалавек атрымае абсалютна аднолькавы склад звестак, расказаў Андрэй Бусько:

— Гэта зроблена спецыяльна, каб паслуга была зручнай. Зразумела, што заказваць электронны лічбавы подпіс і аплачваць яго атрыманне дзеля таго, каб даведацца даныя аўтамабіля, мала хто захоча. А ўласны ЭЛП ёсць пакуль далёка не ва ўсіх. Акрамя таго, мы мелі на мэце заахвоціць людзей больш карыстацца паслугай і пры гэтым шырэй распаўсюдзіць інфармацыю пра яе існаванне. З моманту з'яўлення паслугі на пачатку жніўня ёй скарысталіся ўжо каля паўтары тысячы чалавек.

Спецыялісты цэнтра падкрэсліваюць, што другая комплексная паслуга на адзіным партале (першай і адзінай дагэтуль была комплексная паслуга «Звесткі для праверкі добранадзейнасці дзелавой рэпутацыі», якая дазваляе атрымаць інфармацыю аб кампаніі ажно па 12 напрамках) скіравана найперш на фізічную асобу, якой даецца магчымасць атрымліваць і правяраць звесткі пра аўто значна аператыўней і ў большай колькасці. «Для людзей гэта эканомія часу, адсутнасць неабходнасці хадзіць па ўстановах, высвятляючы пэўныя абставіны гісторыі жыцця транспартнага сродку. Як вынік, гэта магло паспрыяць і большай колькасці заключаных здзелак куплі-продажу», — мяркуюць эксперты.

### УСЁ — ПРА АЎТО...

Паслуга 3.58.01 акумулюе даныя пра машыну на падставе інфармацыі з чатырох крыніц, таму праз адзін запыт можна атрымаць шмат інфармацыі.

Так, у асабісты кабінет карыстальніка дашлюць сістэматызаваныя звесткі пра транспартны сродак: яго рэгістрацыйны нумар, марку, год выпуску, тып кузава, вагу, максімальна дазволеную вагу, серыю, нумар і дату выдачы пасведчання аб рэгістрацыі, дату завяршэння тэрміну дзеяння пасведчання аб рэгістрацыі, звесткі пра вышук аўто (на тэрыторыі СНД).

Прыйдзе таксама інфармацыя, якая датычыцца звестак дагавора страхавання: серыя і нумар дагавора страхавання; найменне арганізацыі, якая заключыла дагавор страхавання; дата пачатку і завяршэння дзеяння дагавора.

Карыстальнік комплекснай паслугі «Атрыманне сістэматызаваных звестак пра аўто» атрымае доступ і да дыягнастычных звестак пра машыну: дата апошняга праходжання кантрольна-дыягнастычных работ (КДР); серыя і нумар дыягнастычнай карткі (пры яе наяўнасці); паказанні адометра, якія былі зафіксаваны падчас правядзення КДР; дата выдачы, серыя і нумар дазволу; прымяненне транспартнага сродку (ці не з'яўляецца машына таксі); тэрмін дзеяння дазволу.

### РАМОНТ, ПРАБЕГ, АДКАЗНАСЦЬ...

Цяпер паслуга «Атрыманне сістэматызаваных звестак пра аўто» каштуе 3,36 рубля. З павелічэннем колькасці інфармацыі з іншых рэсурсаў кошт таксама будзе павялічвацца.

— Задача НЦЭП — быць пасрэднікам паміж карыстальнікам (трансліраваць яго запыт да патрэбнай сістэмы) і аператарам — уладальнікам інфармацыйнай сістэмы (трансліраваць яго адказ у асабісты кабінет карыстальніка), — падкрэсліў Андрэй Бусько. — Спецыялісты цэнтра не адказваюць за склад, аб'ём і праўдзівасць даных, якія карыстальнік атрымлівае ад той ці іншай інфармацыйнай сістэмы. А вось ужо **суб'екты гэтых сістэм, якія адказваюць за фарміраванне дзяржаўных інфармацыйных рэсурсаў, карыстанне і атрыманне дакументаванай інфармацыі з іх, абавязаны даць аб'ектыўныя і праўдзівыя звесткі з дзяржаўных інфармацыйных рэсурсаў і несці адказнасць за сапраўднасць і паўнату інфармацыі, якая ўключаецца ў гэтыя рэсурсы.**

Спецыялісты цэнтра звяртаюць увагу карыстальнікаў паслугі, якія запытваюць звесткі пра пэўнае аўто, што, напрыклад, праверыць, ці адпавядае рэчаіснасці інфармацыя аб прабегу аўто, пакуль немагчыма. Для дакладнай фіксацыі гэтага паказчыка было б добра мець усю гісторыю прабегу аўтамабіля, якая захоўвалася б і плюсавалася падчас чарговых праходжанняў тэхагляду транспартным сродкам, лічаць у цэнтры.

Немагчыма таксама дакладна праверыць, ці з'яўлялася машына таксі. Калі чалавек рэгіструецца ў сучасных анлайн-сэрвісах па перавозцы пасажыраў, накшталт «Убер» ці «Яндэкс-таксі», і пампуе адпаведны мабільны дадатак на тэлефон, то звесткі пра гэта нідзе не фіксуюцца. Адпаведна, такія даныя несумленны ўладальнік можа прыхаваць, папярэдзілі ў цэнтры.

На будучыню спецыялісты НЦЭП мяркуюць павялічваць колькасць інфармацыйных рэсурсаў, з якіх можна атрымліваць звесткі пра аўто, якія будуць цікавыя і карысныя для спажыўца, паведаміў Андрэй Бусько:

— Як паказала практыка, карыстальнікам вельмі важна ведаць пра пашкоджанні аўто і іх удзел у дарожна-транспартных здарэннях, таму прапрацоўваецца пытанне з МУС, каб такую інфармацыю таксама даваць у пакеце звестак паслугі «Атрыманне сістэматызаваных звестак пра аўто».

**Ірына СІДАРОК,**
**фота аўтара.**

# «Золата» кулінарнага майстэрства

*(Заканчэнне. Пачатак на 1-й стар.)*

Кухару з Віцебска прыйшлося звяртацца па дапамогу да лінгвіста, а яшчэ яна адточвала тэхналогію прыгатавання конкурсных страў па пяць разоў. Аднак з усімі цяжкасцямі майстар справілася, 90 хвілін прайшлі без эксцэсаў і прынеслі нечаканую перамогу.

У складзе нацыянальнай каманды Алена праходзіла дыстанцыйны этап у Магілёве на базе Беларускага дзяржаўнага ўніверсітэта харчовых і хімічных тэхналогій. На суд міжнароднага журы дзяўчына прадставіла дзве стравы: курыны фаршыраваны рулет, звараны па тэхналогіі су-від (тэхналогія прыгатавання ў вакуумнай упакоўцы) і гарачую страву з белай рыбы — сібаса. На гарнір — гародніна, розныя соусы, ажурныя чыпсы з цеста (асабістая распрацоўка маладога майстра) і нават пыл з мікразялёніва. Па словах Алены, класнай «фішкай» гэтага прафесійнага спаборніцтва была ўмова прыгатаваць страву з мінімальнымі адходамі. Гэта не толькі аптымізуе рабочы працэс, але і падштурхоўвае да самых незвычайных ідэй. Менавіта таму мікрагрын ператварыўся ў натуральнае каляровае ўпрыгажэнне.

Каманда суддзяў ацэньвала стравы па некалькіх крытэрыях. Перш за ўсё яны звярталі ўвагу на падачу, правяралі, ці выканана тэхналогія прыгатавання, ці адпавядае страва меню, вымяралі тэмпературу і масу, ацэньвалі арганізацыю работы. За ўсімі падрыхтоўкамі эксперты сачылі анлайн дзякуючы тром камерам, размешчаным на рабочым месцы.

На высокі вынік Алена не разлічвала — занадта жорсткай была канкурэнцыя. Аднак амаль праз месяц на фінальнай трансляцыі, якая праходзіла на кітайскай мове, падчас аб'яўлення пераможцаў у розных намінацыях майстар пачула прозвішча, падобнае да яе. Яшчэ праз месяц у Віцебск прыйшлі заслужаныя ўзнагароды — залаты медаль і дыплом. А таксама — запрашэнне на асабісты ўдзел, калі палепшыцца эпідэмічная сітуацыя.

«Дасягнуць вышыні на конкурсе такога ўзроўню вельмі прыемна. Гэта не паказчык таго, што вышэй ужо нельга, а моцны стымул для новых перамог», — дзеліцца ўражаннямі дзяўчына.

У скарбонцы ўзнагарод Полесавай шмат пацвярджэнняў яе прафесійнага майстэрства, сярод апошніх — «серабро» ў намінацыі «Кухарская справа» Размеркаванага Еўразійскага чэмпіянату 2022 года, наперадзе — удзел у чэмпіянатах World Skills і «ПрадЭкспа». Агеньчык натхнення ў вачах маладога майстра вытворчага навучання запэўнівае, што далей будзе толькі лепш.

**Аляксандра ГВОЗДЗЕВА,**
**Фота БелТА.**

Надвор'е

# Дажджы. Цяпло — слабее

## У пятніцу і суботу апошнія цёплыя дзянькі?

**На жаль, сёлетні верасень аказаўся скупы на цяпло і сонца. Такая «змрочная» тэндэнцыя працягнецца і ў першыя дні кастрычніка, паведамляюць спецыялісты Рэспубліканскага цэнтра па гідраметэаралогіі, кантролі радыеактыўнага забруджвання і маніторынгу навакольнага асяроддзя Мінпрыроды.**

У апошні дзень верасня ўмовы надвор'я будуць вызначаць вобласць паніжанага атмасфернага ціску і франтальныя раздзелы, якія ідуць з паўднёвага захаду Еўропы. Днём у паўднёва-заходніх раёнах краіны пройдуць дажджы. Максімальная тэмпература паветра складзе плюс 13—19 градусаў.

У суботу, 1 кастрычніка, на большай частцы тэрыторыі краіны пройдуць дажджы рознай інтэнсіўнасці, уначы ў асобных раёнах краіны дажджы будуць дасягаць крытэрыяў моцных. Месцамі слабы туман. Тэмпература паветра ўначы будзе вагацца ад плюс 5 градусаў па поўначы да плюс 13 па паўднёвым усходзе. Днём чакаецца 9—16 цяпла, а ў паўднёва-ўсходніх раёнах — да плюс 18 градусаў.

У нядзелю на большай частцы тэрыторыі краіны пройдуць дажджы. Месцамі слабы туман. Уначы тэмпература паветра складзе плюс 5—12 градусаў, удзень — 9—15 цяпла. І ў панядзелак часам будуць дажджы. Тэмпература паветра ўначы — ад 5 цяпла да плюс 11 градусаў. Днём паветра прагрэецца да плюс 8—15 градусаў.

Паводле папярэдніх прагнозаў айчынных сіноптыкаў, у аўторак, 4 кастрычніка, уначы месцамі, а ўдзень на большай частцы тэрыторыі краіны чакаюцца кароткачасовыя дажджы. Уначы і раніцай у асобных раёнах будзе згушчацца туман. Тэмпература паветра ноччу складзе плюс 3—9 градусаў, удзень — 7—14 цяпла.

**Сяргей КУРКАЧ.**

Новы сезон

# ГЭТА ВАРТА ЎБАЧЫЦЬ!

**Цяпер выбар праграм і праектаў стаў яшчэ больш разнастайным. Шэраг прэм'ер прапаноўвае і рыхтуе для аўдыторыі тэлеканал АНТ у новым тэлевізійным сезоне. Тут абмяркоўваюць падзеі ў краіне і свеце, шукаюць таленты і паляпшаюць настрой усім.**

Калі вас цікавяць палітыка, эканоміка і іншыя тэмы, якія не сыходзяць са стужак навін, можна звярнуць увагу на адметныя рубрыкі і праекты. Так, у рубрыцы «Лаўроў. За мяжой» заўсёды знойдзецца свежая порцыя міжнародных навін, разбаўленая гумарам, іроніяй, разборам палётаў і не толькі ад журналіста-міжнародніка Глеба Лаўрова. А вось праект «Усё зразумела з Марынай Караман» дазваляе разам з яго вядучай разабрацца ў рэсурсах нашых і чужых кішэняў»...

— Частка праектаў ужо запушчана, а іншыя яшчэ ў рабоце. Мы плануем сумясціць тое, што часам здаецца несумяшчальным. Напрыклад, тэлебачанне і інтэрнэт. Ёсць у нас задумка аб'яднаць гэтыя платформы і падаць іх па-новаму. Будзе больш і дакументальных фільмаў, — распавёў у эфіры праграмы «Наша раніца» **дырэктар дырэкцыі інфармацыйнага вяшчання АНТ Анатоль ЗАНКОВІЧ.**

Праект «Зорны шлях» стане новай старонкай у гісторыі забаўляльнага кантэнту АНТ. Цяпер праходзяць кастынгі сярод ахвотных заявіць пра сябе ў шоу. Журы праекта наведаліся ўжо ў Брэст, Віцебск, Магілёў, Гродна, Гомель, дзе праслухалі сотні прэтэндэнтаў самых розных прафесій, але з адным жаданнем — трапіць на сцэну. Таму чакайце і рыхтуйцеся назіраць за «Зорным шляхам» беларусаў на сваіх тэлеэкранах.

Таксама гэтай восенню ў эфіры тэлеканала АНТ убачым спаборніцтва Міжнароднай лігі КВЗ. Заяўлены 26 камандаў, сярод іх дзве будзе з Беларусі. У эфіры гульню тэлеаўдыторыя ўбачыць у канцы кастрычніка — пачатку лістапада. Гумар, інтэлектуальнасць і сапраўдныя эмоцыі — тое, што варта ўбачыць.

**Алена ДРАПКО.**

## ШАШКІ

(«Звязда»)

Выпуск № 175

24 верасня адбыліся чэмпіянаты Беларусі па бліцы ў шашках-100. Пераможцамі майстры спорту Георгій Выдзерка ў мужчын і Марыя Часнакова ў жанчын. У Бярозе 17-18.09.22. адбыўся XI рэспубліканскі турнір па падлогавых шашках. У турніры ўзялі ўдзел 60 шашыстаў. Перамог майстар спорту Валерый Разаеў (Мар'іна Горка).

№ 133

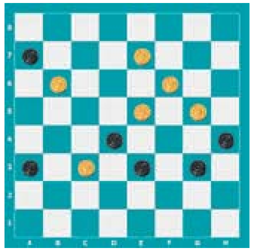

№ 133

**Белыя простыя:** c3, e5, g5, b6, f6, e7 (6)

**Чорныя простыя:** a3, e3, g3, d4, h4, a7 (6)

№ 134

**Белыя простыя:** a1, b2, b4, g5, h6 (5)

**Чорныя простыя:** d4, a5, d6, a7, h8 (5)

№ 135

**Белыя простыя:** a1, g1, b4, g5, h6 (5)

**Чорныя простыя:** d2, g3, a5, e5, d6, h8 (6)

№ 136

**Белыя простыя:** 37, 38, 27, 29, 30, 25 (6)

**Чорныя простыя:** 33, 19, 14, 7, 8, 9 (6)

№ 137

**Белыя простыя:** 47, 50, 41, 24, 19, 7 (6)

**Чорныя простыя:** 37, 38, 32, 35, 30, 17, 18 (7)

Мініяцюры №№ 133—137 складзеныя вядучым аддзела.

Дзве наступныя пазіцыі даслаў Юрый Мурадаў (Барысаў).

№ 138

**Белыя простыя:** a3, b2, b6, e3, f2, g5 (6)

**Чорныя простыя:** b8, d6, d8, f4, f8, g7, h2 (7)

№ 139

**Белыя простыя:** b4, c1, d2, g1, h2 (5)

**Чорныя простыя:** b6, c3, d6, e5, e7, g7, h4 (7)

Ва ўсіх пазіцыях белыя пачынаюць і выйграюць. Прозвішчы чытачоў якія дашлюць правільныя адказы, будуць апублікаваныя.

Праверце свае рашэнні:

Выпуск № 174 ад 16.09.22.

№ 129. 1. e7-d8 c5:e7 2. d8:c1 a3:c5 3. c1:e7 f8:d6 4. h6:e3 f2:d4 5. h2-g3 h4:f2 6. g1:a7+

№ 130. Калі белыя згуляюць: 1. g3-f4 e5:g3 2. h2:f8, чорным нельга гуляць: 2...b6-c5? 3. f8:b4 a5:a1 4. f2-g3 h4:d4 5. d2-c3 d4:b2 6. e1-f2 f6-e5 7. f2-e3 x. Чорныя павінны гуляць: 2... h4-g3! 3. f2:h4 і потым: 3...b6-c5! 4. f8:b4 a5:a1 5. e3-f4 a1-d4 6. f4-g5 d4-c5 7. g5:e7 c5:f8 8. h4-g5 f8-g7 9. d2-e3 g7-h8 10. g5-h6 h8-f6 11. e1-d2 f6-h8 12. e3-d4 h8:e1 13. h6-g7 =. Да перамогі вядзе 1. b2-c3+

№ 131. 1. c5-d6 e7:e3 2. d2:d6 b4:d2 3. c1:g1 f6-g5 4. d6-c7 g5-f4 5. c7-b8 f4-e3 6. g1-f2 e3:g1 7. b8-a7 a5-b4 8. a3:c5 g1:b6 9. a7:g1+

№ 132. 1. e1-d2 c3:g3 2. c1-d2 a3:c5 3. f6:b6 h8:f6 4. b6-c7 d8:b6 5. a7:e3 g3-f2 6. e3:g1 b8-a7 7. h2-g3 h4:f2 8. g1:e3 a7-b6 9. e3-d4 b6-a5 10. d4-c5+

Першымі дакладныя адказы даслалі: Л. Трафімчык (Іўе), А. і А. Высоцкія (г. Капыль), С. Рашэцін (Ашмяны), С. Бурко (Орша), В. Таўкачоў (в. Уздзевічы, Клімавіцкі р-н, Магілёўская вобл.), У. В. Дударэвіч (Брэсцкая вобл., Баранавіцкі р-н, в. Новая Мыш), А. Галаванаў, П. і В. Шульгі (усе — Мінск), Ф. Карпей, Л. Жыхар (абодва — Мядзел), У. Панько (Каменец), І. Ананіч (Гродна), У. Ваўчкоў (Маладзечна).

*Пішыце на адрас: газета «Звязда», г. Мінск, вул. Б. Хмяльніцкага, 10А, 220013,*

*e-mail: info@zviazda.by або vorush@yandex.ru*

**Віталь ВАРУШЫЛА, майстар спорту.**

Сядзі і глядзі

# СВЯТОЧНЫЯ АКЦЭНТЫ Ў ЭФІРЫ

**Адразу двух знакамітых творцаў згадаюць у іх дзень нараджэння на сацыякультурным тэлеканале. Бо 1 кастрычніка споўніцца 95 гадоў з дня нараджэння акцёра, народнага артыста СССР Алега Яфрэмава і 85 гадоў — кампазітара, педагога, заслужанага дзеяча мастацтваў БССР, народнага артыста Беларусі Андрэя Мдзівані.**

Пра асобу Алега Яфрэмава (1927—2000) згадаем падчас прагляду аўтарскай праграмы «Люблю і памятаю» Уладзіміра Арлова. Аўтар меў магчымасць кантактаваць з Алегам Мікалаевічам у той перыяд, калі адбывалася «ломка біяграфіі і лёсу» вялікага творцы. Тады ён пераходзіў з пасады мастацкага кіраўніка тэатра «Сучаснік» у Маскоўскі мастацкі акадэмічны тэатр. Як тое адбывалася, чым суправаджалася і як пісаліся новыя старонкі гісторыі жыцця вялікага Яфрэмава, распавядае Уладзімір Арлоў, абапіраючыся на свае ўспаміны і ўражанні ад знаёмства і гутарак з артыстам. Вялікі акцёрскі талент, глыбіня асобы — усё гэта засталося ў памяці сучаснікаў Алега Мікалаевіча. І, пераглядаючы яго фільмы, кожны і сёння можа ў тым пераканацца.

Таму адразу пасля заканчэння праграмы не прапусціце паказ мастацкага фільма «Сачыненне да Дня Перамогі» (1998 г.) рэжысёра Сяргея Урсуляка, у якім Алег Яфрэмаў зняўся ў галоўнай ролі. За кадрам усё, што адбываецца, каментуе маленькая дзяўчынка — праўнучка галоўных герояў (з блізкай будучыні). ...Напярэдадні Парада Перамогі ў міліцыю трапляе ветэран Вялікай Айчыннай вайны Іван Дзьякаў (на вайне ён быў камандзірам экіпажа самалёта). А яго былы штурман Дзмітрый Кілаватаў, які стаў уплывовым чалавекам ва ўладзе, выратоўвае баявога таварыша з СІЗА і паведамляе яму, што хутка на маскоўскім аэрадроме прызямліцца трэці член экіпажа — стралок Лёўка Маргуліс. Сустрэўшы колішняга паплечніка (ён страціў зрок), Дзьякаў вязе яго да сябе дадому. Там сябры ўспамінаюць мінулае, спрачаюцца, абмяркоўваюць вострыя тэмы сучаснасці, і ўсё быццам бы наладжваецца. Аднак нечакана арыштоўваюць Кілаватава — за махінацыі ў яго дабрачынным фондзе, да якіх той не мае ніякага дачынення. Тады франтавікі, каб вызваліць свайго сябра, пранікаюць на аэрадром і захопліваюць самалёт Іл-86, які накіроўваецца па міжнародным рэйсе... Дарэчы, яшчэ адзін фільм з удзелам Алега Яфрэмава — «Тры таполі на Плюшчысе» пакажуць у суботу на канале «Культура».

А на «Беларусь 3» у гэты дзень таксама распавядуць пра кампазітара Андрэя Мдзівані (1937—2021) у праграме «Кампазітары Беларусі». Стваральнікі праекта малююць партрэт легендарнага творцы, складаючы яго з фрагментаў твораў кампазітара, успамінаў пра гэтага чалавека яго паплечнікаў і паслядоўнікаў. Ён нарадзіўся ў сонечным Тбілісі, а ў Беларусі рэалізаваў свой талент... Тое, што хлопчык мае інтарэс да музыкі, заўважылі рана, таму і аддалі яго ў музычную школу па класе скрыпкі і фартэпіяна... Пройдуць гады, і Андрэй Мдзівані стане легендай беларускай музыкі, здабудзе міжнароднае прызнанне і пакіне багатую спадчыну са сваіх твораў. Аднак ці ўсё так проста складвалася, хто спрыяў яго творчай рэалізацыі і чаму варта звяртацца да музыкі выдатнага кампазітара — пра гэта і не толькі распавядае праект «Кампазітары Беларусі».

Яшчэ адной святочнай нотай у эфіры сацыякультурнага тэлеканала стане канцэрт да Дня настаўніка, паказ якога плануецца ў нядзелю, 2 кастрычніка, днём.

**Алена ДРАПКО.**

## «Цёплая восень са «Звяздой»

Калі вы падпісаліся на газету «Звязда» на IV квартал або II паўгоддзе 2022 года — запаўняйце картку ўдзельніка, выразайце і дасылайце да 21 кастрычніка 2022 года ў рэдакцыю на адрас: 220013, г. Мінск, вул. Б. Хмяльніцкага, 10А.

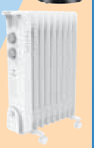

Сярод падпісчыкаў 27 кастрычніка 2022 года будуць разыграны 7 кропельных кававарак Holt HT-CM-005 і суперпрыз — маслены радыятар Timberg TOR 21 1507BC. Вынікі будуць апублікаваны ў газеце «Звязда» да 2 лістапада 2022 г.

Прызы можна будзе атрымаць у рэдакцыі да 31 снежня 2022 г. пры падачы квітанцыі аб падпісцы на «Звязду» на IV квартал або II паўгоддзе 2022 г. і пашпарта. Пасля 31 снежня выдача прызоў спыняецца і прэтэнзіі падпісчыкаў не прымаюцца. Умовы рэкламнай гульні «Цёплая восень са «Звяздой» чытайце ў нумары 164 газеты «Звязда» ад 23.08.2022 года.

**Тэлефон для даведак (017) 271 81 53.**

**Тэрмін правядзення гульні — з 1.09.2022 да 31.12.2022.**

Пасведчанне аб дзяржаўнай рэгістрацыі № 4223 ад 17.08.2022 г. выдадзена Міністэрствам антыманапольнага рэгулявання і гандлю Рэспублікі Беларусь.

## Картка ўдзельніка — падпісчыка «Звязды» на IV квартал або на II паўгоддзе 2022 года

**Прозвішча, імя, імя па бацьку** ______________________

______________________

**Падпіска афармлена і аплачана ў** ______________________

*(аддзяленне сувязі)*

______ **на IV квартал або на II паўгоддзе 2022 года**

**Хатні адрас і тэлефон** *(абавязкова)* [ ] *(індэкс)* ______

______________________

______________________

Удачы ў розыгрышы!

### Беларусь 1

**6.00, 7.20, 8.15** Добрай раніцы, Беларусь!
**7.00, 8.00, 9.00, 12.00, 13.00, 15.00, 19.00** Навіны.
**7.05, 8.05** Навіны эканомікі.
**7.10, 8.10, 18.15, 23.55** Зона Х (16+).
**9.10** Галоўны эфір.
**10.40** Навіны надвор'я.
**11.00, 12.15 Драма «Родныя душы» (12+).**
**13.05, 15.25 Драма «Уваходзьце, зачынена!» (12+)**
**15.10, 18.00** Навіны рэгіёна.
**17.05** Беларуская часінка.
**18.35, 19.20 Драма «Месца пад сонцам» (16+).**
**21.00** Панарама.
**21.45** Зразумелая палітыка.
**22.00 Серыял «След» (16+).**
**23.40** Арэна.
**0.15** Дзень спорту.

### Беларусь 2

**6.00** «Уключайся!» (12+)
**10.00, 14.45, 22.35** Тэлебарометр.
**10.05** «Новы дзень» (12+).
**10.35** «На тыдзень» (16+).
**11.20 Серыял «Забытае завяшчанне» (16+).**
**15.20** Анімацыйны серыял «Качыныя гісторыі» (0+).
**16.05** «Урфін Джус вяртаецца» (6+).
**17.20 Серыял «Акваторыя» (16+).**
**18.55 Серыял «Сляпая» (16+).**
**19.25** «Цуд». Дак. драма (16+).
**19.55** «Тры першыя спатканні» (16+).
**20.40, 21.15 Серыял «Практыка» (12+).**
**21.10** Спортлато 6 з 49, КЕНА.
**22.40 «Гаспадыня лёсу». Серыял (16+).**
**23.40** «На кручку» (16+).

### Беларусь 3

**7.00** «Дабраранак».
**7.35, 12.20** «Беларуская кухня».
**8.05, 12.05, 15.20, 20.30, 23.35** Навіны культуры.
**8.15 «Жандар на прагулцы». Маст. фільм (12+).**
**9.55** «Нацыянальны хіт-парад».
**10.45, 16.50 «Супрацьстаянне». Серыял (16+) [СЦ].**
**11.50, 17.55, 23.20** «Архітэктура Беларусі» [СЦ].
**12.45** «Наперад у мінулае».
**13.15** «Суразмоўцы».
**13.30, 21.05 «Дарога на Берлін». Маст. фільм (12+) [СЦ].**
**14.55** «Навукаманія» (6+).
**15.30** «Камертон».
**15.55** «1812. Супрацьстаянне». Дак. фільм (12+).
**18.10** «Майстры і куміры».
**19.05** Святочны канцэрт да Дня настаўніка.
**20.40** «Калыханка» (0+).
**22.30** «Кадры жыцця».

### Беларусь 5

**7.00** Футбол. Чэмпіянат Расіі. ФК «Ніжні Ноўгарад» — «Спартак» (Масква).
**8.55** Вынікі тыдня.
**9.40** Футбол. Беларусбанк — чэмпіянат Беларусі. Агляд.
**10.25** Гандбол. СЕХА-Ліга. «Мяшкоў-Брэст» — «Машэка» (Магілёў).
**12.00** Футбол. Чэмпіянат Іспаніі. «Рэал» (Мадрыд) — «Асасуна».
**14.00** Вялікі спорт.
**14.45** Піт-стоп.
**15.20** Футбол. Чэмпіянат Расіі. «Лакаматыў» (Масква) — «Урал» (Екацярынбург).
**17.20** На мяжы фолу. Футбольны агляд.
**18.50** Хакей. КХЛ. «Тарпеда» (Ніжні Ноўгарад) — «Дынама-Мінск».
**21.20** Гульні «на выраст».
**21.50** Футбол. Чэмпіянат Іспаніі. «Раё Вальякана» — «Эльчэ».
**23.50** Футбол. Чэмпіянат Расіі. Агляд.

### АНТ

**6.00, 7.10, 8.10** «Наша раніца».
**7.00, 8.00, 9.00, 11.00, 13.00, 16.00, 18.00** [СЦ], **20.30** Нашы навіны.
**9.10** Контуры.
**10.15** «Жыць здарова!» (16+)
**11.15 Серыял «Неваляшка» (16+).**
**13.15, 23.15 Серыял «Вярні маё каханне» (16+).**
**14.55 Серыял «Два колеры страсці» (16+).**
**16.20, 18.20, 18.55** Інфармацыйны канал (16+).
**18.50** «Удача ў прыдачу» (12+).
**21.15** «Прапаганда» (16+) [СЦ].
**21.35** «Сабор» (16+).
**22.50** «Спартклуб» (16+).
**1.00** Час.

### СТБ

**6.00, 6.40, 7.45** «Раніца СТБ».
**6.30** [СЦ], **7.30** [СЦ], **8.30, 10.30, 13.30, 16.30, 19.30, 22.30** Навіны «24 гадзіны».
**8.40** «Зямля памяці».
**8.55** «Тыдзень».
**10.40, 20.40, 0.50** «Дак. праект» (16+).
**11.40 «Трымайся за аблокі». Серыял (12+).**
**13.45** «САСС упаўнаважаны заявіць».
**14.30, 16.50 «Пад прыкрыццём». Серыял (16+).**
**18.30** «Па сутнасці».
**20.10, 23.05** «СТБ-спорт».
**20.15** «Сталічныя падрабязнасці».
**20.25** «Міншчына».
**23.10 «Трукач». Серыял (16+).**

### МІР

**5.00 Серыял «Школа выжывання ад адзінокай жанчыны з трыма дзецьмі ва ўмовах крызісу» [СЦ] (12+).**
**6.00** Мультфільмы.
**7.15, 10.20 Серыял «Гардэмарыны, наперад!» [СЦ] (12+).**
**10.00, 13.00, 16.00, 18.30, 2.45** Навіны (бягучы радок).
**10.10** «Беларускі стандарт» (12+).
**13.15, 17.55** «Справы судовыя. Грошы вярніце!» (16+)
**14.05, 16.15** «Справы судовыя. Бітва за будучыню» (16+).
**15.10** «Справы судовыя. Новыя гісторыі» (16+).
**17.05** «Міравое пагадненне» (16+).
**18.50, 19.30, 20.05** «Гульня ў кіно» (12+).
**20.50** «Слабае звяно» (12+).
**21.40** «Назад у будучыню» (16+).
**22.35** «Асцярожна, вірус!» (12+)
**23.25 Серыял «Даішнікі» [СЦ] (16+).**
**2.10** «Наша кіно. Гісторыя вялікай любові» (12+).
**3.05** «Культ асобы» (12+).
**3.20 Серыял «Развод» [СЦ] (16+).**

### РТР—Беларусь

**6.05** «Новая раніца».
**11.00, 14.00, 17.00, 20.00** Весткі.
**11.30** «Аб самым галоўным» (12+).
**12.40** «Тайны Беларусі» (16+).
**13.45** «Плюс-мінус».
**14.30, 17.30, 21.00, 23.00** Беларусь. Навіны.
**14.40** «60 хвілін» (12+).
**17.40 Серыял «Тэрмінова ў нумар-2!» (16+)**
**18.50** «Малахаў» (16+).
**21.20 Серыял «Чайкі» (12+).**
**22.10 Серыял «Марозава» (16+).**
**23.15** «Вечар з Уладзімірам Салаўёвым» (12+).

### НТБ—Беларусь

**6.00** «Астрапрагноз».
**6.10** «Здароўе» (12+).
**7.00** «Навукаманія» (6+).
**7.30** «Я хачу гэта ўбачыць!» (6+)
**8.00, 10.00, 13.00, 16.00, 19.00** Сёння.
**8.25, 10.35 Драма «Трымайся за аблокі» (12+).**
**13.30, 16.40, 20.00, 22.35, 23.40** Сёння. Галоўнае.
**13.35, 16.50** Надзвычайнае здарэнне.
**14.05 Серыял «Вуліцы разбітых ліхтароў» (16+).**
**17.10** «За гранню» (16+).
**18.05** «ДНК» (16+).
**20.15 Дэтэктыў «Пёс» (16+).**
**21.15** «НЗ.by».
**21.35, 22.40 Серыял «Ліхач» (16+).**
**23.55** «Новыя рускія сенсацыі» (16+).

### 8 канал

**7.00, 14.30, 18.55, 21.00, 0.40** «Надвор'е» + «Эрана».
**7.05** Мультпарад. «Казачны патруль» (0+).
**7.30 Дзіцячы серыял «Хачу ў Парыж» (6+).**
**7.35 Серыял «Камісар Рэкс» (12+).**
**8.20 Серыял «Ратавальнікі Малібу» (12+).**
**9.05** «Дакументальны экран».
**9.35** «Рэтра ТБ». Чарлі Чаплін «Новыя часы».
**11.05 Камедыя «Мая мачаха іншапланецянка» (12+).**
**12.50 Серыял «Выдатнае сагоддзе» (16+).**
**14.35** «Прыколы 13-й школы» (6+).
**14.40** Мультпарад. «Прыгоды ката ў ботах» (0+).
**15.05 Драма «Сакратар» (12+).**
**17.15 Серыял «Знешнія водмелі» (16+).**
**19.00 Драма «Гісторыя маці-адзіночкі» (16+).**
**20.50** «Вечарніца» (0+).
**21.05 Трылер «Мужчына» (18+).**
**22.40 Драма «Прысяжная» (16+).**

### ВТБ

**6.00** «Раніца з гумарам». Дайджэст (16+).
**7.55** «Дурні і дарогі» (16+).
**9.00** М/ф «Пацяшоба» (0+).
**9.20** М/ф «Звераняты» (6+).
**10.05** М/ф «Тры каты» (0+).
**10.25** Камедыя «Гарфілд» (12+).
**11.45** Рэаліці «Каледж» (16+).
**13.05** «Не здрыганіся!» (16+)
**13.50, 1.25** Make-over «Рогаў+» (16+).
**14.45** «Проста кухня» (16+).
**15.10** Трылер «Ілюзія падману» (12+).

**17.05** Баявік «Ілюзія падману-2» (12+).
**19.15, 21.20** Серыял «Модны сіндыкат» (16+).
**22.45** Travel-«Велабайкі» (16+).
**23.15** «Кіно ў дэталях» (16+).
**0.05** «Уральскія пяльмені» (16+).
**2.15** «Проста кухня» (16+).
**2.40** Серыял «Татавы дочкі» (12+).
**4.10** «Даеш моладзь» (16+).
**5.25** «6 кадраў» (16+).

### Культура

**6.30** «Энцыклапедыя загадак». Дак. серыял [СЦ].
**7.05** «Аранжавае рыльца». М/ф.
**7.25** «Дождж у чужым горадзе». Маст. фільм.
**9.40** «Звычайны канцэрт».
**10.10** Дыялогі пра жывёл [СЦ].
**10.50** «Вялікія і маленькія».
**13.05** Неўскі каўчэг.
**13.35** «Гульня ў бісер».
**14.15** «Элементы» [СЦ].
**14.45** Ілюзіён.
**16.30** «Карціна свету з Міхаілам Кавальчуком».
**17.10** «Пешшу...» [СЦ]
**17.45** Перадача ведаў.
**18.35** «Рамантыка рамансa».
**19.30** Навіны культуры.
**20.10** Спектакль «Жаніцьба» [СЦ].
**22.10** Раман у камені.
**22.40** Шэдэўры сусветнага музычнага тэатра.
**1.05** «У агні броду няма». Маст. фільм [СЦ].
**2.35** «Легенда аб Сальеры». М/ф для дарослых

### Настальгія

**6.00** «Да і пасля...» (16+)
**7.05, 9.40, 11.30, 13.05, 17.30, 20.50, 21.40, 23.30, 2.45, 3.40, 5.30** Музычная настальгія. (12+).
**7.20** Маст. фільм «Паміраць не страшна» (18+).
**9.00, 21.00, 3.00** «Мінулы час» (12+).
**10.00, 16.00, 22.00, 4.00** «Народжаныя ў СССР» (12+).
**11.00, 17.00, 23.00, 5.00** «Блеф-клуб» (16+).
**12.00** Маст. фільм «Гармонік» (12+).
**13.25** Музычны м/ф «Няхай гавораць» (12+).
**15.00** «Быў час» (16+).
**18.00** Канцэрт Сяргея Скачкова (12+).
**19.20** Маст. фільм «Набярэжная туманаў» (16+).
**0.00** «Спяем, сябры!» (12+)
**1.00** Маст. фільм «Шэрыя ваўкі» (18+).

### EuroSport 1

**4.00, 9.30, 14.00, 21.30, 23.15** Веласпорт (6+).
**6.00, 11.30, 1.30** Алімпійскія гульні (6+).
**7.00, 12.30, 18.00, 2.30** Снукер (6+).
**15.00** Веласпорт. «Тур Рамандыі». Жанчыны.
**16.30** Веласпорт. «Парыж — Тур». Мужчыны.
**19.30, 0.30** Лёгкая атлетыка (6+).
**20.30** Велакрос. Кубак свету, Ватэрлоа. Жанчыны.
**22.00** Велакрос. Кубак свету, Ватэрлоа. Мужчыны.

### Кінакамедыя

**1.00** Мача і батан (16+).
**3.15** Мача і батан-2 (16+).
**5.10** Адной левай (12+).
**6.40** Год свінні (16+).
**8.10** Ягуар (16+).
**10.05** Салон прыгажосці (16+).
**12.00** Эвалюцыя (12+).
**13.55** Пікселі (12+).
**15.45** Мой любімы вораг (16+).
**17.40** Мільянер паняволі (12+).

**19.30** Бацу (16+).
**20.55** Сіньёр Рабінзон (16+).
**23.05** Сябраваць па-руску! (18+)

### ТБ3

**6.00** Калекцыя «Беларусьфільма» (12+).
**9.35** Калекцыя «Беларусьфільма»: «Дзяржаўная граніца» (12+).
**11.25** «Глядзі сам» (16+).
**11.40** «Паглядзім» (12+).
**12.10** «Пагоня за густам» (16+).
**13.05** «Хронікі маскоўскага побыту» (12+).
**13.50** «Як прыручыць дракона». Анімацыйны фільм (12+).

**15.20** «Вакол Свету. Месцы сілы» (16+).
**16.20** «Старац» (12+).
**18.15, 5.05** «Сляпая» (16+).
**20.15** «Швабра» (16+).
**22.00** «Урачы» (16+).
**23.00** «Я ведаю твае сакрэты-6» (12+).
**2.10** «Адвакат Ардашаў. Кроў на палубе» (12+).

### ТБ1000

**5.35** Гонка (16+).
**7.25** Галодныя гульні (16+).
**9.50** Галодныя гульні: і ўспыхне полымя (16+).
**12.15** Галодныя гульні: Сойка-перасмешніца. Частка I (16+).
**14.20** Галодныя гульні: Сойка-перасмешніца. Частка II (16+).

**16.45** Прылады смерці: горад касцей (12+).
**19.00** Хада хаосу (16+).
**20.50** Гульня Эндэра (12+).
**22.50** Валяр'ян і горад тысячы планет (16+).
**1.05** Блізкія кантакты трэцяй ступені (6+).
**3.15** Іншапланецянін (6+).

### ТБ1000 Рускае кіно

**5.30** Смяшарыкі. Пін-код (6+).
**7.00** Тры каты (6+).
**8.35** Фіксікі (6+).
**10.00, 10.55, 11.55** Метад Фрэйда (16+).
**12.55** Няўлоўныя (16+).
**14.25** Няўлоўныя: апошні герой (16+).
**15.45** Няўлоўныя: Бангкок (16+).
**17.10** Няўлоўныя: джэкпот (16+).
**18.35** 22 хвіліны (16+).
**20.00** Неба (12+).
**22.20** Радавы Чээрын (12+).
**0.05** Ржэў (12+).
**2.00** Сябры сяброў (16+).
**3.25** Аднакласнікі.ru: наCLICKай поспех (12+).

### National Geographic

**6.00** Надыходзіць шторм (16+).
**6.45, 7.05** Навуковыя глупствы (16+).
**7.30, 7.55** Гульні розуму: у дарозе (16+).
**8.15** Неверагодныя цуды тэхнікі (16+).
**9.05, 9.50, 10.40, 11.25** Аляска: новае пакаленне (16+).
**12.10, 13.00, 13.50, 2.00, 2.45** Асушыць акіян (16+).
**14.35, 15.25, 16.15, 17.05, 1.00, 3.35, 4.25** Аўта-SOS (16+).
**17.50, 18.40, 19.25, 20.10** Расследаванні авіякатастроф (16+).
**21.00** Эпоха вікінгаў (16+).
**21.45, 22.35** Дзікая Скандынавія (16+).
**23.25, 0.10** Закінутыя гарады з Альбертам Лінам (16+).
**1.35** Зрабіць за адзін дзень (16+).
**5.15** Найбуйнейшыя тэхнагенныя катастрофы (16+).

### ЯСНАе

**5.10** Маст. фільм «Фанфан-цюльпан» (12+).
**6.50, 8.25** Серыял «Утрапёны, люты, шалёны» (16+).
**10.00, 11.45** Серыял «Крэмень. Вызваленне» (16+).
**13.30** Футбол. Беларусбанк — чэмпіянат Беларусі. «РЦАР-БДУ» — «Арсенал» (Дзяржынск).
**15.30** Футбол. Беларусбанк — чэмпіянат Беларусі. «Іслач» (Мінскі раён) — «Белшына» (Бабруйск).
**17.30** Футбол. Беларусбанк — чэмпіянат Беларусі. «Нёман» (Гродна) — «Славія-Мазыр».
**19.30** Маст. фільм «Рух уверх» (12+).
**21.45** Маст. фільм «Паляванне на піранню» (16+).
**23.50** Маст. фільм «Кін» (12+).
**1.35** Маст. фільм «Зграя» (12+).
**3.15** Дак. серыял «Спадчына» (6+).
**3.40** Серыял «Замах» (16+).

*У праграме магчымы змяненні.*
*Перадрукоўка праграмы забаронена.*
*[СЦ] – фільм транслюецца са скрытымі субцітрамі.*

### Беларусь 1

**05.45 Драма «Ні да сяла, ні да горада...» (16+)**
**7.30** Слова Мітрапаліта Веніяміна на дзень Прадстаўлення апостала і евангеліста Іаана Багаслова.
**7.40** Клуб рэдактараў (16+).
**9.00, 12.00, 15.00, 19.00** Навіны.
**9.10** «Арсенал» (12+).
**9.40** Гісторыі выратавання (12+).
**10.10** Спецыяльны рэпартаж АТН (12+).
**10.25** Таямніцы следства (12+).
**11.00** Маршрут пабудаваны (12+).
**11.30** Пытанне нумар адзін.
**12.10** Навіны. Цэнтральны рэгіён.
**12.35** «Героі» (6+).
**13.25 Драма «Кошт здрады» (12+).**
**15.15** Вакол планеты.
**15.55** Сэнс жыцця (12+).
**16.25** «Працоўны фронт». Мастацка-публіцыстычны фільм (12+).
**17.00, 19.10 Драма «Амаль уся праўда» (16+).**
**20.40** Навіны надвор'я.
**21.00** Галоўны эфір.
**22.30 Драма «Не кажы мне пра каханне» (16+).**

### Беларусь 2

**6.15 «Гаспадыня лёсу». Серыял (16+).**
**8.00** «Уключайся. Лепшае за тыдзень» (12+).
**11.00, 18.40** Тэлебарометр.
**11.05** «Я з вёскі» (12+).
**11.35** «Новы дзень» (12+).
**12.05** Анімацыйны серыял «Качыныя гісторыі» (0+).
**12.50 Фантастыка «Дзень, калі Зямля спынілася» (12+).**
**14.30** «Вежа. Маладзёжная будоўля» (12+).
**15.20** «Вяселле ўслепую» (16+).
**17.00** «Тата папаў» (16+).
**19.10 Баявік «Нястрымныя-3» (16+).**
**21.10** Спортлато 5 з 36, КЕНА.
**21.20** «Камень, нажніцы, папера» (16+).
**21.55 «Тры першыя спатканні» (16+).**
**22.45 Драма «Шчаслівы Лазар» (16+).**

### Беларусь 3

**7.30** «Пра бегемота, што баяўся прышчэпак». М/ф (0+).
**7.50** «Хітрая варона». М/ф (0+).
**7.55** «Святыні Беларусі».
**8.25, 12.45** Навіны культуры.
**8.35 «Гори, гори, моя звезда...» Маст. фільм (12+).**
**10.05** «Наперад у мінулае».
**10.30** «Беларуская кухня».
**11.00** «Нацыянальны хіт-парад».
**11.55** «Сваімі словамі».
**12.35** «Асобы».
**12.55 «Зімовы вечар у Гаграх». Маст. фільм (12+) [СЦ].**
**14.20** Дж. Пучыні. «Багема». Спектакль.
**16.15 «Адпачынак у верасні». Маст. фільм (12+).**
**18.35 «У жніўні 44-га...» Маст. фільм (12+) [СЦ].**
**20.25** «Памяць маёй зямлі».
**20.40** «Калыханка» (0+).
**21.05 «Адвакат Ардашаў». Маст. фільм (16+) [СЦ].**

### Беларусь 5

**7.00** Баскетбол. Адзіная ліга ЗГБ. ЦСКА (Масква) — БК «Мінск».
**8.20** Хачу стаць.
**8.50** Футбол. Чэмпіянат Расіі. «Факел» (Варонеж) — «Зеніт» (Санкт-Пецярбург).
**10.35** Хакей. КХЛ.
**12.20** Піт-стоп.
**12.50** Футбол. Чэмпіянат Беларусі. «Макслайн» (Рагачоў) — ФК «Асіповічы».
**14.50** Футбол. Чэмпіянат Іспаніі. «Вальядалід» — «Бецїс».
**16.50** Хакей. КХЛ. «Тарпеда» (Ніжні Ноўгарад) — «Дынама-Мінск».
**19.20** Футбол. Чэмпіянат Іспаніі. «Рэал Сасьедад» — «Вільярэал».
**21.20** Вынікі тыдня.
**22.00** Футбол. Чэмпіянат Іспаніі. «Барселона» — «Сельта».
**23.50** Футбол. Беларусбанк — чэмпіянат Беларусі. Агляд.

### АНТ

**7.00, 9.00, 16.00** [СЦ] Нашы навіны.
**7.10 Фільм «Асабістыя лічыльнікі» (16+).**
**9.10, 2.05** «Метэагід».
**9.35** «Здароўе» (16+).
**10.40** «Народны ДАСТ» (12+).
**11.15** «Кухары на колах» (12+).
**12.10** «Бачылі відэа?» (6+)
**14.00, 16.20 Серыял «Час кахаць» (16+).**
**17.50** «Спяваем на кухні ўсёй краінай» (12+).
**20.00** Контуры.
**21.15** «Фантастыка» (12+).
**23.40** «Што? Дзе? Калі?» (16+)
**1.00** «Мой сябар Жванецкі» (12+).

### СТБ

**6.45 «Снайпер-2. Тунгус». Серыял (16+).**
**8.10, 10.40, 1.10** Дак. праект (16+).
**10.00** «Вялікі горад».
**10.30, 13.30, 16.30** Навіны «24 гадзіны».
**13.40** «Дзяржаўная граніца. «Афганскі капкан» (12+).
**15.25, 16.55** «Дзяржаўная граніца. «Смяротны ўлоў» (12+).
**16.40** «Сенат».
**17.40** «Дзяржаўная граніца. «Ілжывая мэта» (12+).
**19.30** «Тыдзень».
**21.00** «САСС упаўнаважаны заявіць».
**21.45** «СпортТаймер».
**22.00 «Лёс дыверсанта». Серыял (16+).**

### МІР

**5.00, 4.05 Серыял «Школа выжывання ад адзінокай жанчыны з трыма дзецьмі ва ўмовах крызісу» (12+).**
**5.05, 2.15** Мультфільмы.
**7.10 Маст. фільм «Чалавек з бульвара Капуцынаў» (12+).**
**9.00** «Народжаны ў СССР» (12+).
**9.30** «ФазэндаЛайф» (6+).
**10.00, 16.00** Навіны (бягучы радок).
**10.15 Маст. фільм «Сардэчна запрашаем, або Пабочным уваход забаронены» (0+).**
**11.40 Маст. фільм «Стары Хатабыч» (0+).**
**13.10 Маст. фільм «Пакроўскія вароты» (0+).**
**16.15, 19.30 Маст. фільм «Дванаццаць крэслаў» [СЦ] (0+).**
**18.30, 0.00** «Разам».
**20.10 Маст. фільм «Зіта і Гіта» (12+).**
**22.50 Маст. фільм «Непапраўны лгун» (0+).**
**1.00 Маст. фільм «Я крочу па Маскве» (12+).**
**2.40 Маст. фільм «Двайняты» (0+).**

### РТР—Беларусь

**7.05 Фільм «Дачушкі» (12+).**
**10.25** «Ранішняя пошта з Мікалаем Баскавым».
**11.00, 17.00** Весткі.
**11.50** «Калі ўсе дома з Цімурам Кізяковым».
**12.40** «Вялікія перамены».
**13.40 Серыял «Сэрца маці» (16+).**
**18.00** «Песні ад усёй душы» (12+).
**20.00** Весткі тыдня.
**21.05 Фільм «Мільянер» (16+).**
**22.55** Масква. Крэмль. Пуцін.
**23.35** «Нядзельны вечар з Уладзімірам Салаўёвым» (12+).

### НТБ—Беларусь

**6.15** «Астрапрагноз».
**6.20** Спорт-мікс.
**6.30** «Погляд на Беларусь» (12+).
**6.55** Беларусы (6+).
**7.25** «Дача» (12+).
**8.00, 10.00, 16.00** Сёння.
**8.20** Адзін дзень (12+).
**8.50** «Навукаманія» (6+).
**9.25** Ежа хоць куды (6+).
**10.20** «Зламаць стэрэатыпы» (12+).
**10.40** «Кватэрнае пытанне.by» (12+).
**11.15** «Першая перадача» (16+).
**11.45** «Цуд тэхнікі» (12+).
**12.30** «Дачны адказ» (0+).
**13.30** «НашСпажыўНагляд» (16+).
**14.20, 16.20 Драма «Трымайся за аблокі» (12+).**
**16.45** «Следства вялі...» (16+)
**19.00** «Вынікі тыдня».
**20.20** «Ты супер!» (6+)
**22.45** «Зоркі сышліся» (16+).
**0.00 Серыял «Мянтоўскія войны» (16+).**

### 8 канал

**7.00, 13.00, 19.50, 21.25, 1.40** «Надвор'е» + «Эрана».
**7.05** Мультпарад (0+).
**8.45 Дзіцячы серыял «Хачу ў Парыж» (6+).**
**8.50** «Гатуй як шэф» (12+).
**9.00 Фантастыка «Філадэльфійскі эксперымент» (12+).**
**10.45** «Любімае кіно».
**13.05** Мультпарад. «Чорны кацёл».
**14.25 Фантастыка «Монстар-тракі» (6+).**
**16.10 Дэтэктыў «Даўжынёй у цэлае стагоддзе».**
**19.15** «Суперлато».
**19.55 Серыял «Мой брат – дэтэктыў» (12+).**
**21.20** «Вечарніца» (0+).
**21.30 Драма «Крымінальнае чтыво» (18+).**
**0.05 Камедыя «Дзевяць ярдаў» (16+).**



### ВТБ

**6.00** «Дурні і дарогі» (16+).
**7.00** «Раніца з гумарам» (16+).
**10.45** «Лаві момант» (16+).
**11.45, 23.35** «КВЗ. Панашаму» (16+).
**13.00, 2.35** «Проста кухня» (16+).
**13.50** «Уральскія пельмені» (16+).
**14.45** «Кіно ў дэталях» (16+).
**15.40** Серыял «Варонíны» (12+).
**17.25** Серыял «Кухня» (16+).
**19.10** Серыял «Пастукай у мае дзверы» (16+).
**20.00** Серыял «Цётка Марта» (16+).
**21.00** Трылер «Зніклая» (16+).
**0.00** Серыял «Дах свету» (16+).
**0.55** Серыял «Крамлёўскія курсанты» (12+).
**3.25** «Адна за ўсіх» (16+).
**4.45** «6 кадраў» (16+).

### Культура

**6.30, 7.00, 7.30, 8.30, 10.00, 15.00, 19.30, 23.50** Навіны культуры.
**6.35** «Пешшу...»
**7.05** Неўскі каўчэг.
**7.35** «Чорныя дзіркі. Белыя плямы».
**8.15** Дарогі старых майстроў.
**8.35** «Час адпачынку з суботы да панядзелка». Маст. фільм [СЦ].
**10.15** «Назіральнік».
**11.10, 0.10** XX стагоддзе.
**12.10** «Планета Міхаіла Анікушына». Дак. фільм.
**12.55, 22.00** «Спрут-3». Серыял [СЦ].
**14.05** Лінія жыцця.
**15.05** Навіны. Падрабязна. АРТ.
**15.20** «Агора».
**16.20** Раман у камені.
**16.50** «Наша прызванне». Маст. фільм [СЦ].
**18.05, 2.00** Музыка эпохі барока.
**19.00** Урокі рускай.
**19.45** «Галоўная роля».
**20.05** «Правілы жыцця».
**20.30** «Леў Зільбер. Анёл шчасця — анёл няшчасця». Дак. фільм [СЦ].
**21.20** «Саці. Нясумная класіка...»
**23.05** «ЦСДФ: кропка адліку». Дак. фільм [СЦ].
**1.05** «Найвялікшая перамога Цэзара. Аблога Алезіі». Дак. фільм [СЦ].

### Настальгія

**6.00** Фільм-канцэрт «Вяртанне на кругі свая» (12+).
**7.30** Маст. фільм «Кучаравінка» (12+).
**8.45, 11.30, 14.50, 15.40, 17.35, 18.55, 20.35, 21.40, 23.30, 1.00, 2.50, 3.40, 5.30** Музычная настальгія. (12+).
**9.00** «Быў час» (16+).
**10.00, 16.00, 22.00, 4.00** «Народжаныя ў СССР» (12+).
**11.00, 17.00, 23.00, 5.00** «Блеф-клуб» (16+).
**12.00** Канцэрт Сяргея Скачкова (12+).
**13.15** Маст. фільм «Фанфан-цюльпан» (16+).
**15.00, 21.00, 3.00** «Мінулы час» (12+).
**18.00** «СевАлогія» (18+).
**19.20** Маст. фільм «Два забойствы ў бары, або Чатыры лісты фанеры» (18+).
**0.00** «Да і пасля...»
**1.15** Маст. фільм «Лэдзі знікае» (18+).

### EuroSport 1

**4.00, 9.30, 12.30, 14.30, 23.00, 0.15** Веласпорт (6+).
**6.00, 18.30, 1.30** Алімпійскія гульні (6+).
**7.00** Снукер (6+).
**13.00** Лёгкая атлетыка: Лондан. Марафон (6+).
**15.15** Веласпорт. «Кубак Берноккі». Мужчыны.
**16.45** Веласпорт. Тур Мюнстэрланда. Мужчыны.
**19.30, 2.30** Снукер (6+).
**21.30** Скалалажанне (0+).
**22.00** Веласпорт. Тур Харватыі. Мужчыны (16+).

### Кінакамедыя

**1.20** Год свінні (16+).
**2.40** Коп на драйве (12+).
**4.15** Дом з паранармальнымі з'явамі (16+).
**5.50** Цыпачка (16+).
**7.40** Белыя цыпачкі (12+).
**9.40** Белыя людзі не ўмеюць скакаць (16+).
**11.50** Асабліваасці нацыянальнага палявання (16+).

**13.40** Эдзі Арол (16+).
**15.40** Ягуар (16+).
**17.35** Піксэлі (12+).
**19.30** Баця (16+).
**20.55** Залатое дзіця (16+).
**22.45** Новыя прыгоды Аладзіна (6+).

### ТБ3

**6.00** Калекцыя «Беларусьфільма» (12+).
**9.30** «Вакол Свету. Месцы сілы» (16+).
**10.25** «Доктар І».
**10.55** «Глядзі сам» (16+).
**11.10** «Хопіць чутак» (16+).
**11.40** «Сны» (16+).
**12.35** «Пачаснаку» (16+).
**13.05** «Перыскоп» (16+).
**13.25, 19.40, 0.10** «Сляпая» (16+).
**14.25, 20.40, 1.30** «Варажбітка» (16+).
**15.30** «Швабра» (16+).
**17.10** «Паглядзім» (12+).
**17.45, 3.40** «Знахаркі» (16+).
**18.40** «Урачы» (16+).
**21.40** «Я ведаю твае сакрэты-6» (12+).
**22.35** «Адвакатэсы» (16+).
**2.50** «Апакаліпсіс» (16+).
**4.30** «Суд ідзе». Серыял (16+).

### ТБ1000

**5.00,5.40, 17.25, 18.10** Элементарна (16+).
**6.20** Буслы (6+).
**7.45** Назад у будучыню I (12+).
**9.50** Назад у будучыню II (12+).
**11.45** Назад у будучыню III (12+).
**13.50, 3.10** Шоу Трумана (6+).
**15.35, 1.30** Як выкрасці хмарачос (12+).
**19.00** Мірны воін (12+).
**21.05** Малая на мільён (16+).
**23.30** Гонка (16+).

### ТБ1000 Рускае кіно

**5.30** Фіксікі (6+).
**6.00** Смяшарыкі. Пін-код (6+).
**6.50** Тры каты (6+).
**7.40** Малады чалавек (16+).
**9.35** Агні вялікай вёскі (12+).
**11.00, 4.05** Вурдалакі (16+).
**12.25, 23.30** Тэрыторыя (12+).
**15.05** Канікулы строгага рэжыму (12+).

**17.05, 18.00** Праект «Ганна Мікалаеўна» (16+).
**19.00** Артэк: вялікае падарожжа (6+).
**20.45** Дарагі тата (12+).
**22.10** Баця (16+).
**2.00** Чарнобыль (12+).

### National Geographic

**6.00, 6.20, 5.35** Фабрыка ежы (16+).
**6.40, 7.00** Навуковыя глупствы (16+).
**7.25, 8.10** Неверагодны доктар Пол (16+).
**9.00, 9.50** Інстынкт выжывання (16+).
**10.35, 11.25** Аўта-SOS (16+).
**12.15, 13.00** Аляска: новае пакаленне (16+).
**13.45, 14.35, 19.20, 20.10, 1.45, 2.30** Расследаванні авіякатастроф (16+).
**15.25, 16.10, 0.15, 1.05** Служба бяспекі аэрапорта (16+).
**16.55** Эпоха вікінгаў (16+).
**17.45** Еўропа з вышыні птушынага палёту (16+).
**18.35, 19.00** Фабрыка ежы ў Амерыцы (16+).
**21.00, 3.15** Самыя ўражальныя падарожжы на цягніку (16+).
**21.50** Кітай з вышыні птушынага палёту (16+).
**22.40** Дзіўны аэрапорт Нью-Ёрка (16+).
**23.25** Міжнародны аэрапорт Дубай (16+).
**4.10, 4.35** Зона будаўніцтва (16+).
**4.55, 5.20** Гульні розуму (16+).

### ЯСНАе

**5.40** Серыял «Спадарожнікі» (12+).
**7.25** Серыял «Афіцэры-2» (12+).
**9.15** «Ясна аб кіберспорце».
**9.50** Серыял «Учора скончылася вайна» (12+).
**11.25** Серыял «Крапавы берэт» (12+).
**13.00** Серыял «Снайперы: каханне пад прыцэлам» (16+).
**14.45** Серыял «Чорныя ваўкі» (16+).
**16.30** Маст. фільм «Контрудар» (12+).
**17.50** Маст. фільм «Зоя» (16+).
**19.35** Маст. фільм «Вышыня 89» (12+).
**21.25** «Ясна аб футболе».
**22.00** «Ясна аб хакеі».
**22.35** Маст. фільм «У выгнанні» (16+).
**0.15** Маст. фільм «Братушка» (12+).
**1.35** Футбол. Расійская Прэм'ер-Ліга. «Арэнбург» — «Сочы».
**3.15** Маст. фільм «Брэсцкая крэпасць» (12+).

*У праграме магчымы змяненні.*
*Перадрукоўка праграмы забаронена.*
*[СЦ] – фільм трансліюецца са скрытымі субцітрамі.*

## Беларусь 1

**6.00, 7.20, 8.20** Добрай раніцы, Беларусь!
**7.00, 8.00, 9.00, 12.00, 13.00, 15.00, 19.00** Навіны.
**7.05** Навіны эканомікі.
**7.10, 18.15, 23.55** Зона Х (16+).
**8.05** Зразумелая палітыка.
**9.10** «Здорава здаровым быць!» (6+) [СЦ]
**9.55, 11.45, 12.15, 13.05 Драма «Нішто не здараецца двойчы» (16+).**
**10.50, 0.30** «Скажынемаўчы».
**15.10, 18.00** Навіны рэгіёна.
**15.25, 22.00 Серыял «След» (16+).**
**17.05** Беларуская часінка (прамы эфір).
**18.35, 19.20 Драма «Места пад сонцам» (16+).**
**21.00** Панарама.
**21.45** Гэта іншае.
**23.35** Сфера інтарэсаў.
**0.10** Дзень спорту.

## Беларусь 2

**6.00** «Уключайся!» (12+)
**10.00, 16.55** Тэлебарометр.
**10.05, 18.30 Серыял «Сляпая» (16+).**
**10.35, 19.05** «Цуд». Дак. драма (16+).
**11.05, 17.00 Серыял «Акватория» (16+).**
**12.40, 20.30, 21.15 Серыял «Практыка» (12+).**
**14.30, 19.40 Драма «20 хвілін» (16+).**
**15.20** «Сямейныя гісторыі». Дак. драма (16+) [СЦ].
**15.55** Нічога сабе ньюз (12+).
**16.00** «ПІН_КОД» (12+).
**21.10** Спортлато 6 з 49, КЕНА.
**22.35 «Гаспадыня лёсу». Серыял (16+).**
**23.30** «На кручку» (16+).

## Беларусь 3

**7.00** «Дабраранак».
**7.35, 12.05** «Беларуская кухня».
**8.05, 11.55, 15.30, 20.30, 23.45** Навіны культуры.
**8.15, 18.25 «Магамаеў». Серыял (16+) [СЦ].**
**10.00, 17.35** «Уладзімір Гуляеў. Таксі на Дуброўку». Дак. фільм (12+) [СЦ].
**10.55, 16.35 «Супрацьстаянне». Серыял (16+) [СЦ].**
**12.35** «Сваімі словамі».
**13.15** «Арт-гісторыі» [СЦ].
**13.40, 21.05 «Да пабачэння, хлопцы». Серыял (16+) [СЦ].**
**15.40** «Камертон».
**16.10** «Я хачу гэта ўбачыць!» (6+)
**20.10** «Памяць зямлі маёй».
**20.40** «Калыханка» (0+).
**22.50** «Кадры жыцця».

## Беларусь 5

**7.00** Валейбол. Суперкубак Беларусі — 2022. Мужчыны. «Будаўнік» (Мінск) — «Шахцёр» (Салігорск).
**8.55** Футбол. Чэмпіянат Расіі. «Крылы Саветаў» (Самара) — ФК «Краснадар».
**10.50** Футбол. Чэмпіянат Расіі. Агляд.
**11.50** На мяжы фолу. Футбольны агляд.
**13.20** Хакей. КХЛ. «Тарпеда» (Ніжні Ноўгарад) — «Дынама-Мінск».
**15.20** Футбол. Чэмпіянат Іспаніі. «Раё Вальякана» — «Эльчэ».
**17.20** Хакей. МХЛ. «Дынама-Шыннік» — «Крылы Саветаў» (Масква).
**19.40** Баскетбол. Адзіная ліга ЗГБ.
**19.55** Баскетбол. Адзіная ліга ЗГБ. БК «Мінск» — «ПАРМА» (Перм).
**21.55** Спорт-цэнтр.
**22.05** Спорт-кадр.
**22.40** Футбол. Чэмпіянат Іспаніі. Агляд.
**23.35** Аўтаспорт. Экстрым-Е. Відэачасопіс.

## АНТ

**6.00, 7.15, 8.15, 9.10** «Наша раніца».
**7.00, 8.00, 9.00, 11.00, 13.00, 16.00, 18.00** [СЦ], **20.30** Нашы навіны.
**7.10, 8.10** «Трывожная кнопка» (16+).
**10.00** «Прапаганда» (16+) [СЦ].
**10.20** «Жыць здорава!» (16+)
**11.15 Серыял «Неваляшка» (16+).**
**13.15, 22.30 Серыял «Вярні маё каханне» (16+).**
**14.55 Серыял «Два колеры страсці» (16+).**
**16.20, 19.05** Інфармацыйны канал (16+).
**18.20** «Удача ў прыдачу! з «Еўраопт».
**21.15** «Сабор» (16+).
**0.10** Час.

## СТБ

**6.00, 6.40, 7.45, 8.40** «Раніца СТБ».
**6.30** [СЦ], **7.30** [СЦ], **8.30, 10.30, 13.30, 16.30, 19.30, 22.30** Навіны «24 гадзіны».
**9.00** «Рашэнне ёсць!»
**9.30** «Па сутнасці».
**10.40, 13.45, 20.40, 0.55** «Дак. праект» (16+).
**11.45 «Трымайся за аблокі». Серыял (12+).**
**15.40, 16.50 «Пад прыкрыццём». Серыял (16+).**
**20.10, 23.05** «СТБ-спорт».
**20.15** «Сталічныя падрабязнасці».
**20.25** «Міншчына».
**22.00** «P.S.»
**23.10 «Трукач». Серыял (16+).**

## МІР

**5.00, 3.25 Серыял «Развод» [СЦ] (16+).**
**6.30 Маст. фільм «Дзеці Дон-Кіхота» (6+).**
**7.55, 10.10 Серыял «Ганна Герман» (16+).**
**10.00, 13.00, 16.00, 18.30, 2.50** Навіны (бягучы радок).
**13.15, 17.55** «Справы судовыя. Грошы вярніце!» (16+)
**14.05, 16.15** «Справы судовыя. Бітва за будучыню» (16+).
**15.10** «Справы судовыя. Новыя гісторыі» (16+).
**17.05** «Міравое пагадненне» (16+).
**18.50, 19.30, 20.05** «Гульня ў кіно» (12+).
**20.50** «Слабае звяно» (12+).
**21.40** «Назад у будучыню» (16+).
**22.35** «Асцярожна, вірус!» (12+)
**23.25 Серыял «Дaішнікі» [СЦ] (16+).**
**2.10** «Наша кіно. Гісторыя вялікай любові» (12+).
**3.10** Спецыяльны рэпартаж (12+).

## РТР—Беларусь

**6.05** «Новая раніца».
**11.00, 14.00, 17.00, 20.00** Весткі.
**11.30** «Аб самым галоўным» (12+).
**12.40** «Кропкі над і» (16+).
**14.30, 17.30, 21.00, 23.00** Беларусь. Навіны.
**14.40** «60 хвілін» (12+).
**17.40 Серыял «Тэрмінова ў нумар-2!» (16+)**
**18.50** «Малахаў» (16+).
**21.20 Серыял «Чайкі» (12+).**
**22.10 Серыял «Марозава» (16+).**
**23.15** «Вечар з Уладзімірам Салаўёвым» (12+).

## НТБ—Беларусь

**6.00** «Астрапрагноз».
**6.05, 7.15, 8.25, 13.30, 16.40, 20.00, 22.35, 23.40** Сёння. Галоўнае.
**6.10** «Здорава здаровым быць!» (6+)
**7.00** Будучыня сёння (12+).
**7.30** «Я хачу гэта ўбачыць!» (6+)
**8.00, 10.00, 13.00, 16.00, 19.00** Сёння.
**8.35, 21.15** «НЗ.by».
**8.55, 10.35 Баявік «Марскія д'яблы. Смерч» (16+).**
**12.05, 14.05 Серыял «Вуліцы разбітых ліхтароў» (16+).**
**13.35, 16.50** Надзвычайнае здарэнне.
**17.10** «За гранню» (16+).
**18.05** «ДНК» (16+).
**20.15 Дэтэктыў «Пёс» (16+).**
**21.35, 22.40 Серыял «Ліхач» (16+).**
**23.55 Серыял «Дэсант ёсць дэсант» (16+).**

## 8 канал

**7.00, 14.30, 17.15, 21.05, 1.10** «Надвор'е» + «Эрана».
**7.05** Мультпарад. «Казачны патруль» (0+).
**7.35** «Прыколы 13-й школы» (6+).
**7.40 Серыял «Камісар Рэкс» (12+).**
**8.25** «Паляванне і рыбалка».
**8.40 Серыял «Ратавальнікі Малібу» (12+).**
**9.20** «Рэтра ТБ».
**10.50 Драма «Помста» (16+).**
**12.50 Серыял «Выдатнае стагоддзе» (16+).**
**14.35 Дзіцячы серыял «Хачу ў Парыж» (6+).**
**14.40** Мультпарад. «Прыгоды ката ў ботах» (0+).
**15.05 Драма «Сакратар» (12+).**
**17.20 Серыял «Знешнія водмелі» (16+).**
**19.05 Драма «Гісторыя мацiадзіночкі» (16+).**
**20.50** «Вечарніца» (0+).
**21.10 Фантастыка «Дэжавю» (16+).**
**23.15 Трылер «Грэнландыя» (16+).**



## ВТБ

**6.00** «Раніца з гумарам» (16+).
**7.55** «Дурні і дарогі» (16+).
**9.00** М/ф «Пацяшоба» (0+).
**9.20** М/ф «Звераняты» (6+).
**10.05** М/ф «Тры каты» (0+).
**10.25** М/ф «Абаронцы сноў» (6+).
**10.55** Анімацыйны фільм «100 % воўк» (6+).
**12.30** «Наш рамонт» (16+).
**13.00** «Велабайкі» (16+).
**13.30** «Галерэя прыгажосці» (16+).
**14.10** «Селапаляцела» (16+).
**15.00** Баявік «Паскарэнне» (16+).
**16.35** Трылер «Каламбіяна» (12+).
**18.20** Драма «Д'ябал носіць Prada» (12+).
**20.15** Трылер «Зніклая» (16+).
**22.45, 1.45** «Уральскія пельмені» (16+).
**0.05** Трылер «Тэлекінез» (16+).
**3.00** Серыял «Татавы дочкі» (12+).
**4.10** «Даеш моладзь» (16+).
**5.25** «6 кадраў» (16+).

## Культура

**6.30** «Сергій Раданежскі. Шлях падзвіжніка». Дак. фільм. [СЦ].
**7.05** «Не люба — не слухай», «Архангельскія навелы», «Чароўнае кольца». М/ф.
**7.50** «Я цябе ненавіджу». Маст. фільм.
**9.10** «Мы — грамацеі!»
**9.50** Невядомыя маршруты Расіі [СЦ].
**10.30** «Па галоўнай вуліцы з аркестрам». Маст. фільм [СЦ].
**12.00** Зямля людзей [СЦ].
**12.30** «Чорныя дзіркі. Белыя плямы».
**13.10** «Вялікія міфы. Адысея». Дак. серыял.
**13.40** «Падарожжа да выратавальных берагоў Мексікі». Дак. фільм [СЦ].
**14.35** «Апавяданні з рускай гісторыі».
**16.00** «Забытае рамяство».
**16.15** Больш, чым каханне [СЦ].
**16.55** «У агні броду няма». Маст. фільм [СЦ].
**18.30** «Бачыць нябачнае». Дак. фільм [СЦ].
**19.10** «Энцыклапедыя загадак». Дак. серыял [СЦ].
**19.40** «Сказанне пра Рустама». Маст. фільм.
**22.00** «Агора».
**23.00** Клуб «Шабалаўка, 37».
**0.05** «Шкада, што ты каналля». Маст. фільм.
**1.35** «Дзесяць кольцаў Марыны Цвятаевай». Дак. фільм [СЦ].
**2.30** «Містар Пронька». М/ф для дарослых.

## Настальгія

**6.00** «Праспявайце, сябры!» (12+)
**7.00** Маст. фільм «Шэрыя ваўкі» (18+).
**8.45, 9.40, 11.30, 13.05, 15.40, 17.30, 19.05, 23.30, 0.50, 2.50, 3.40, 5.30** Музычная настальгія. (12+).
**9.00, 15.00, 3.00** «Мінулы час» (12+).
**10.00, 16.00, 22.00, 4.00** «Народжаныя ў СССР» (12+).
**11.00, 17.00, 23.00, 5.00** «Блеф-клуб» (16+).
**12.00** «Да і пасля...» (16+)
**13.20** Маст. фільм «Памірраць не страшна» (18+).
**18.00** Маст. фільм «Гармонік» (12+).
**19.25** Музычны м/ф «Няхай гавораць» (12+).
**21.00** «Быў час» (16+).
**0.00** «Эліта Краіны Саветаў» (12+).
**1.00** Маст. фільм «Грандгатэль» (16+).

## EuroSport 1

**4.00, 10.30, 22.30, 23.30** Веласпорт (6+).
**6.00, 9.30, 21.30, 1.30** Алімпійскія гульні (6+).
**7.00, 19.00, 20.30, 2.30** Снукер (6+).
**8.30** Лёгкая атлетыка (6+).
**11.00** Веласпорт. Тур Ламбардыі. Мужчыны.
**18.00** Веласпорт. «Тур Рамандыі». Жанчыны (16+).

## Кінакамедыя

**1.10** Дом з параанармальнымі з'явамі (16+).
**2.40** Дом з параанармальнымі з'явамі-2 (18+).
**4.00** Эвалюцыя (12+).
**5.45, 21.20** Залатое дзіця (16+).
**7.30** Новыя прыгоды Аладзіна (6+).
**9.30** Асаблівасці нацыянальнага палявання (16+).
**11.20** Асаблівасці нацыянальнай рыбалкі (16+).
**13.15** У чаканні цуду (12+).

**15.05** Як ведаць... (16+)
**17.20** Я, зноў я і Ірэн (16+).
**19.30** Аднакласнікі (12+).
**23.05** Таксі-5 (18+).

## ТБ3

**6.00** Калекцыя «Беларусьфільма» (12+).
**10.40, 4.25** «Сляды на вадзе» (16+).
**12.25** «Самы смачны дзень» (6+).
**12.55** «Улегцы» (12+).
**13.25** «Новы дзень» (16+).
**14.00** «Сны» (16+).
**15.00** «Дзённік экстрасэнса» (16+).
**17.45** «Развітанне» (16+).
**18.35** «Хопіць чутак» (16+).
**19.05** «Адвакат Ардашаў. Кроў на палубе» (12+).
**22.10** «Перыскоп» (16+).
**22.30** «Крык-2» (16+).
**0.30** «Паралельны свет» (16+).
**2.50** «Гарадскія легенды» (16+).

## ТБ1000

**5.30** Мірны воін (12+).
**7.35** Малая на мільён (16+).
**10.00** Дывергент (12+).

**12.25** Дывергент, кіраўнік-2: інсургент (12+).
**14.25** Дывергент, кіраўнік-3: за сцяной (12+).
**16.30** Галодныя гульні (16+).
**19.00** Галодныя гульні: і ўспыхне полымя (ЗША, 213) (16+).
**21.30** Галодныя гульні: Сойка-перасмешніца. Частка I (16+).
**23.30** Галодныя гульні: Сойка-перасмешніца. Частка II (16+).
**1.40** Мірны воін (12+).
**3.30** Малая на мільён (16+).

## ТБ1000 Рускае кіно

**5.30** Фіксікі (6+).
**6.45** Смяшарыкі. Пін-код (6+).
**8.20** Тры каты (6+).
**10.00, 10.55, 11.45** Метад Фрэйда (16+).
**12.45** Самы лепшы дзень (16+).
**14.35** Духless-2 (16+).
**16.30** Малады чалавек (16+).
**18.30** Няўлоўныя (16+).
**20.00** Няўлоўныя: апошні герой (16+).
**21.20** Няўлоўныя: Бангкок (16+).
**22.45** Няўлоўныя: джэкпот (16+).
**0.10** Варатар Галактыкі (6+).
**2.00** Заселены востраў (12+).
**3.50** Заселены востраў: сутычка (12+).

## National Geographic

**6.00** Надыходзіць шторм (16+).
**6.35, 7.00** Навуковыя глупствы (16+).
**7.25, 7.45** Гульні розуму: у дарозе (16+).
**8.10** Неверагодныя цуды тэхнікі (16+).
**9.00, 9.45, 10.30, 11.20** Аляска: новае пакаленне (16+).
**12.05, 12.55, 13.40** Асушыць акіян: глыбокае апусканне (16+).
**14.30, 15.20, 16.05, 16.55** Аўта-SOS (16+).
**17.45, 18.35, 19.20, 20.10** Расследаванні авіякатастроф (16+).
**21.00, 21.50, 22.40** Наркавойны (16+).
**23.25, 0.15** Кантрабанда (16+).
**1.05, 1.50** Асушыць акіян (16+).
**2.40, 3.25, 4.10** Тайная гісторыя караблекрушэнняў (16+).
**4.55** Найбуйнейшыя тэхнагенныя катастрофы (16+).
**5.35** Зрабіць за адзін дзень (16+).

## ЯСНАе

**4.45** Маст. фільм «Бандыткі» (12+).
**6.20** Маст. фільм «Скарбы В.К.» (12+).
**8.10** «Вось гэта кіно!»
**8.40** Серыял «Мёртвае поле» (12+).
**10.30, 12.15** Серыял «Крэмень» (16+).
**14.00** Футбол. Беларусбанк — чэмпіянат Беларусі. «Слуцк» — «БАТЭ» (Барысаў).
**16.00** Футбол. Беларусбанк — чэмпіянат Беларусі. «Тарпеда-БелАЗ» (Жодзіна) — «Гомель».
**18.05** Маст. фільм «Падольскія курсанты» (12+).
**20.30** Футбол. Беларусбанк — чэмпіянат Беларусі. «Шахцёр» (Салігорск) — «Мінск».
**22.30** «Ясна аб кіберспорце».
**23.05** Маст. фільм «Фар Край» (16+).
**0.40** Маст. фільм «Абуджэнне смерці» (18+).
**2.10** Маст. фільм «Я таксама хачу» (18+).
**3.35** Маст. фільм «Параграф 78: фільм другі» (16+).

*У праграме магчымы змяненні. Перадрукоўка праграмы забаронена. [СЦ] – фільм трансліруецца са скрытымі субцітрамі.*

### Беларусь 1

**6.20 Драма «Ні да сяла, ні да горада...» (16+)**
8.05 Існасць [СЦ].
8.30 Сэнс жыцця (12+).
**9.00, 12.00, 15.00** Навіны.
**9.10** «Добрай раніцы, Беларусь!» (12+)
**10.00** Здароўе (12+) [СЦ].
**10.50** Дача (12+).
**11.25** Таямніцы следства (12+).
**12.10 Драма «У палоне ў мінулага» (16+).**
**15.10** Краіна.
**15.40** Маршрут пабудаваны (12+).
**16.10** Адзін дзень (12+).
**16.40** Гісторыі выратавання (12+).
**17.10, 19.25 Драма «Не кажы мне пра каханне» (16+).**
**19.00** Пытанне нумар адзін.
**21.00** Панарама.
**21.40 «Працоўны фронт». Мастацка-публіцыстычны фільм (12+).**
**22.10 Драма «Музыка маёй душы» (16+).**
**01.30** Дзень спорту.

### Беларусь 2

**6.15 «Гаспадыня лёсу». Серыял (16+).**
**8.00** «Уключайся. Лепшае за тыдзень» (12+).
**11.00, 19.25** Тэлебарометр.
**11.05** «Уцёкі з куратніка» (0+).
**12.30** Анімацыйны серыял «Казачныя гісторыі» (0+).
**12.55** «На тыдзень» (16+).
**13.40** «На нажах» (16+).
**14.35** «Камень, нажніцы, папера» (16+).
**15.10 Серыял «Таямніца карціны Каровіна» (16+).**
**18.35** «Вежа. Маладзёжная будоўля» (12+).
**19.30** «Вяселле ўсляпую» (16+).
**21.10** Спортлато 6 з 49, КЕНА.
**21.15 Баявік «Нястрымныя-3» (16+).**
**23.20 Фантастыка «Дзень, калі Зямля спынілася» (12+).**

### Беларусь 3

**7.30** «Раз — гарох, два — гарох...» М/ф (0+)
**7.40** «Пеця-пеўнічак». М/ф (0+).
**7.45** «Птушачка Тары». М/ф (0+).
**7.55** «Сіла веры».
**8.25, 14.45** Навіны культуры.
**8.35 «Жандар і іншапланецяне». Маст. фільм (12+).**
**10.05** «Я хачу гэта ўбачыць!» (6+)
**10.30** «Беларуская кухня».
**11.00** «То!Лато».
**11.30 «Адвакат Ардашаў». Маст. фільм (16+) [СЦ].**
**14.55** «Навукаманія» (6+).
**15.20** «1812. Барадзіно». Дак. фільм (12+).
**16.10 «Адпачынак у верасні». Маст. фільм (16+).**
**18.35** «Архітэктура Беларусі» [СЦ].
**18.50 «Гори, гори, моя звезда...» Маст. фільм (12+).**
**20.25** «Суразмоўцы».
**20.40** «Калыханка» (0+).
**21.05 «Зімовы вечар у Гаграх». Маст. фільм (12+) [СЦ].**
**22.35** «Майстры і куміры».
**23.25** Дзяржаўны акадэмічны сімфанічны аркестр Рэспублікі Беларусь. Канцэрт.

### Беларусь 5

**7.00** Футбол. Беларусбанк — чэмпіянат Беларусі. «Дынама» (Брэст) — «Днепр» (Магілёў).
**8.45** Авертайм.
**9.15** Хакей. КХЛ.
**11.10** Футбол. Чэмпіянат Іспаніі. «Асасуна» — «Валенсія».
**13.05** Вялікі спорт.
**13.50** Баскетбол. Адзіная ліга ЗГБ. ЦСКА (Масква) — БК «Мінск».
**15.40** Гульня галавой.
**16.20** Футбол. Чэмпіянат Расіі. «Дынама» (Масква) — ЦСКА (Масква).
**18.20** Футбол. Беларусбанк — чэмпіянат Беларусі. ФК «Віцебск» — «Дынама-Мінск».
**20.20** Аўтаспорт. Экстрым-Е.
**21.50** Футбол. Чэмпіянат Іспаніі. «Хетафе» — «Рэал» (Мадрыд).
**23.50** Фактар сілы.

### АНТ

**7.00, 9.00, 16.00** [СЦ], **20.00** Нашы навіны.
**7.10** «Маркаў. Нічога асабістага» (16+).
**8.00, 9.10** «Наша раніца ў суботу».
**10.00** «Трывожная кнопка» (16+).
**10.30** «ПраУтульнасць» (0+).
**11.30** «Паехалі!» (12+)
**12.25** «Алімпійскія гульні. Беларускі след» (16+).
**12.55** «Бачылі відэа?» (6+)
**14.35** «Калі мяне не будзе...» (12+)
**15.40, 16.20 Серыял «А у нас у двары...» (12+)**
**18.20** «Сёння ўвечары» (16+).
**20.45** «Метэагід».
**21.10** «Клуб Вясёлых і Знаходлівых» (16+).
**23.10 Фільм «Асабістыя лічыльнікі» (16+).**
**1.05** «Трывожная кнопка» (16+).

### СТБ

**6.05 «Снайпер-2. Тунгус». Серыял (16+).**
**7.30** «Анфас».
**7.50** «Праверана на сабе. Жаночы погляд».
**8.00** «Цэнтральны рэгіён».
**8.30, 23.40** Дак. праект (16+).
**10.30, 13.30, 16.30, 19.30** Навіны «24 гадзіны».
**10.40** «Мінск і мінчане».
**11.10** «Таямніцы Беларусі».
**12.10, 13.40, 16.40, 20.20 «Пад прыкрыццём». Серыял (16+).**
**20.15** «СТБ-спорт».

### МІР

**5.00, 3.50 Серыял «Школа выжывання ад адзінокай жанчыны з трыма дзецьмі ва ўмовах крызісу» [СЦ] (12+).**
**6.00** «Усё, як у людзей» (6+).
**6.15** Мультфільмы (0+).
**7.10 Маст. фільм «Непапраўны лгун» (6+).**
**8.40** «Гістарычны дэтэктыў з Мікалаем Валуевым» (12+).
**9.10** «Слабае звяно» (12+).
**10.00** Надвор'е ў свеце.
**10.10 Маст. фільм «Дванаццаць крэслаў» [СЦ] (0+).**
**13.10, 16.15, 18.45 Маст. фільм «Мама-дэтэктыў» [СЦ] (16+).**
**16.00, 18.30** Навіны (бягучы радок).
**1.50 Маст. фільм «Сэрцы чатырох» (0+).**
**3.25** «Наша кіно. Гісторыя вялікай любові» (12+).

### РТР—Беларусь

**7.05** «Новая раніца».
**9.30** «Тайны Беларусі» (16+).
**10.30** «Дакрананне».
**10.45** «Зямля памяці».
**11.00, 17.00, 20.00** Весткі.
**12.00 Фільм «Мне з вамі па дарозе» (12+).**
**15.30, 18.00 Серыял «Сэрца маці» (16+).**
**19.45** «Плюс-мінус».
**20.55** «Прывітанне, Андрэй!» (12+)
**22.40 Фільм «Дачушкі» (12+).**

### НТБ—Беларусь

**6.10** «Астрапрагноз».
**6.15, 7.15** Сёння. Галоўнае.
**6.20** Спорт-мікс.
**6.30** «50 рэцэптаў першага» (12+).
**7.30** «Маршрут пабудаваны» (12+).
**8.00, 10.00, 16.00** Сёння.
**8.20** «НЗ.by: час вынікаў».
**8.50** «Проста і смачна» (6+).
**9.25** «Урачэбныя таямніцы плюс» (12+).
**10.20** Знак якасці (6+).
**10.40** «Галоўная дарога» (16+).
**11.15** «Жывая ежа з Сяргеем Малазёмавым» (12+).
**12.05** Кватэрнае пытанне (0+).
**13.05** «Паедзем, паядзім!» (0+)
**14.00 Драма «Трымайся за аблокі» (12+).**
**16.25** «Следства вялі...» (16+)
**17.15** «Сакрэт на мільён» (16+).
**19.00** «Цэнтральнае тэлебачанне».
**20.10** «Шоу «Аватар» (12+).
**22.35** «Ты не паверыш!» (16+).
**23.30 Серыял «Мянтоўскія войны» (16+).**

### 8 канал

**7.00, 13.55, 19.00, 21.10, 1.05** «Надвор'е» + «Эрана».
**7.05** Мультпарад. «Анастасія».
**9.55 Драма «Простая гісторыя».**
**11.20** «Індыйскае кіно» (12+).
**14.00** Мультпарад. «Чалавек-Павук. Праз Сусветы».
**16.00 Камедыя «Прывід» (6+).**
**17.50 Серыял «Міс Фішэр».**
**18.45** «Салям алейкум, Беларусь!»
**19.05** «Любімае кіно».
**20.50** «Вечарніца» (0+).
**21.00** Фэшн is my прафэшн» (12+).
**21.15 Трылер «Лузеры» (16+).**
**22.50 Фантастыка «Матрыца» (16+).**

### ВТБ

**6.00** «Дурні і дарогі» (16+).
**7.00** «Раніца з гумарам» (16+).
**10.45** «Лаві момант» (16+).
**11.45, 23.10** «КВЗ. Панашаму» (16+).
**13.00, 2.35** «Проста кухня» (16+).
**13.50** «Уральскія пельмені» (16+).
**14.45, 0.00** Серыял «Дах свету» (16+).
**15.40** Серыял «Вароніны» (12+).
**17.25** Серыял «Кухня» (16+).
**19.10** Серыял «Пастукай у мае дзверы» (16+).
**20.00** Серыял «Цётка Марта» (16+).
**21.00** Баявік «Паскарэнне» (16+).
**22.35** «Селапаляцела» (16+).
**0.55** Серыял «Крамлёўскія курсанты» (12+).
**3.25** «Адна за ўсіх» (16+).
**4.45** «6 кадраў» (16+).

### Культура

**6.30, 7.00, 7.30, 8.30, 10.00, 15.00, 19.30, 23.50** Навіны культуры.
**6.35** «Пешшу...»
**7.05** Легенды сусветнага кіно [СЦ].
**7.35** «Найвялікшая перамога Цэзара. Алезія». Дак. фільм [СЦ].
**8.35, 13.35** Колер часу.
**8.45, 16.50** «Наша прызванне». Маст. фільм [СЦ].
**10.15** «Назіральнік».
**11.10, 0.10** XX стагоддзе.
**12.15, 16.35** «Забытае рамяство».
**12.35, 22.00** «Спрут-3». Серыял [СЦ].
**13.45** «Гісторыя рускай ежы». Дак. серыял [СЦ].
**14.15, 23.05** «ЦСДФ: кропка адліку». Дак. фільм [СЦ].
**15.05** Навіны. Падрабязна. Кнігі.
**15.20** «Перадзвіжнікі. Аляксей Багалюбаў». [СЦ].
**15.50** «Саці. Нясумная класіка...»
**18.05, 2.05** Музыка эпохі барока.
**19.00** Урокі рускай.
**19.45** «Галоўная роля».
**20.05** «Правілы жыцця».
**20.30** Дзённікі конкурсу «Настаўнік года».
**21.20** «Белая студыя».
**1.10** «Вандраванне капітана армады». Дак. фільм [СЦ].

### Настальгія

**6.00** Канцэрт Сяргея Скачкова (12+).
**7.15** Маст. фільм «Фанфан-цюльпан» (16+).
**8.50, 9.40 11.35, 12.55, 14.35, 15.40, 17.30, 19.00, 20.40, 21.40, 23.30, 2.45, 5.30** Музычная настальгія. (12+).
**9.00, 15.00, 21.00** «Час, які прайшоў» (12+).
**10.00, 16.00, 22.00, 4.00** «Народжаны ў СССР» (12+).
**11.00, 17.00, 23.00, 5.00** «Блеф-клуб» (16+).
**12.00** «СеўАлогія» (18+).
**13.20** Маст. фільм «Два забойствы ў бары, або Чатыры лісты фанеры» (18+).
**18.00, 3.00** «Быў час» (16+).
**19.20** Маст. фільм «Залата партыі» (18+).

**0.00** Фільм-канцэрт «Вяртанне на кругі свая» (12+).
**1.30** Маст. фільм «Кучаравінка» (12+).

### EuroSport 1

**4.00, 9.30, 12.30, 18.00, 22.30, 0.00** Веласпорт (6+).
**6.00, 11.30, 18.30, 1.30** Алімпійскія гульні (6+).
**7.00, 13.00, 19.30, 2.30** Снукер (6+).
**15.30** Веласпорт. Тэлечасопіс Cycling Show (16+).
**16.00** Веласпорт. «Бенш — Шыме — Бенш». Мужчыны.
**21.30** Спідвей (6+).

### Кінакамедыя

**0.40** Шанхайскія рыцары (12+).
**3.00** Дом з паранармальнымі з'явамі-2 (18+).
**4.30** Адной левай (12+).
**6.05** Тупы і яшчэ тупейшы-2 (16+).

**8.00** Сіньёр Рабінзон (16+).
**10.10** Цыпачка (16+).
**12.00** Асаблівасці нацыянальнай рыбалкі (16+).
**13.55** Хлопчык у дзяўчыны (16+).
**15.40** Баця (16+).
**17.10** Як ведаць... (16+)
**19.30** Аднакласнікі (12+).
**21.20** Таксі-5 (18+).
**23.15** Пікселі (12+).

### ТБ3

**6.00** Калекцыя «Беларусьфільма» (12+).
**9.25, 22.30** «Адвакатэсы» (16+).
**11.00** «Паглядзім» (12+).
**11.30** «Містычныя гісторыі» (16+).
**13.10, 17.35, 3.40** «Паралельны свет» (16+).
**14.05** «Старац» (16+).
**14.35, 19.35, 2.45** «Сляпая» (16+).
**15.30, 20.35** «Варажбітка» (16+).
**16.30** «Паляўнічыя на прывідаў» (16+).
**17.35, 3.40** «Паралельны свет» (16+).
**18.30** «Уіджы» (16+).
**21.35** «Я ведаю твае сакрэты-6» (12+).
**0.05** «Дзённік экстрасэнса» (16+).
**1.00** «Добрай раніцы» (16+).
**4.30** «Суд ідзе». Серыял (16+).

### ТБ1000

**5.00, 5.40, 17.25, 18.15** Элементарна (16+).
**6.25** Малая на мільён (16+).
**8.45** Мірны воін (12+).
**10.50** Гонка (16+).
**13.00** Цэлаахоўнік (16+).

**15.15** Чатыры вяселлі і адно пахаванне (12+).
**19.05** Дзень сурка (12+).
**20.55** Траса 60 (16+).
**23.00** Чалавек — швейцарскі нож (18+).
**0.40** Тэрмінал (12+).
**2.45** Форэст Гамп (12+).

### ТБ1000 Рускае кіно

**5.30** Фіксікі (6+).
**6.20** Смяшарыкі. Пін-код (6+).
**7.05** Тры каты (6+).
**8.15** Артэк: вялікае падарожжа (6+).
**9.55** Баця (16+).
**11.15** Дарагі тата (12+).
**12.40** Чарнобыль (12+).
**15.00** Вікінг (12+).
**17.15, 18.10** Праект «Ганна Мікалаеўна» (16+).
**19.10** Малады чалавек (16+).
**21.15** Статус: вольны (16+).
**23.00** Духless (18+).
**0.40** Духless-2 (16+).
**2.25** Тарас Бульба (16+).

### National Geographic

**6.00, 6.20, 5.35** Фабрыка ежы (16+).
**6.35, 7.20** Навуковыя глупствы (16+).
**7.20, 8.05** Неверагодны доктар Пол (16+).
**8.55, 9.45** Інстынкт выжывання (16+).
**10.30, 11.20** Аўта-SOS (16+).
**12.10, 12.55** Аляска: новае пакаленне (16+).
**13.40, 14.30, 19.20, 20.10, 1.45, 2.30** Расследаванні авіякатастроф (16+).
**15.20, 16.05, 0.15, 1.00** Служба бяспекі аэрапорта (16+).
**16.55** Самыя ўражальныя падарожжы на цягніку (16+).
**17.45** Еўропа з вышыні птушынага палёту (16+).
**18.35, 19.00** Фабрыка ежы ў Амерыцы (16+).
**21.00, 21.45, 3.15** У дзікай прыродзе з Беарам Грылсам (16+).
**22.35** Дзіўны аэрапорт Нью-Ёрка (16+).
**23.25** Міжнародны аэрапорт Дубай (16+).
**3.55, 4.20** Зона будаўніцтва (16+).
**4.45, 5.05** Гульні розуму (16+).

### ЯСНАе

**5.35** Серыял «Спадарожнікі» (12+).
**7.20** Серыял «Афіцэры-2» (12+).
**9.10** Серыял «Учора скончылася вайна» (12+).
**10.45** Серыял «Крапавы берэт» (12+).
**12.20** Серыял «Снайперы: каханне пад прыцэлам» (16+).
**14.05** Серыял «Чорныя ваўкі» (16+).
**15.50** Маст. фільм «Калі вораг не здаецца...» (12+)
**17.15** Серыял «Сола на мінным полі» (16+).
**18.45** Хакей. BETERA-Экстраліга. «Брэст» — «Гомель».
**21.00** «Ясна аб міні-футболе».
**21.30** Маст. фільм «Класік» (16+).
**23.15** Маст. фільм «Ямакасі» (12+).
**0.45** Маст. фільм «Белыя росы» (12+).
**2.15** Дак. серыял «Спадчына» (16+).
**2.40** Маст. фільм «Юрка — сын камандзіра» (6+).
**3.55** Серыял «Замах» (16+).

*У праграме магчымы змяненні. Перадрукоўка праграмы забаронена. [СЦ] – фільм трансліюецца са скрытымі субцітрамі.*

### Беларусь 1

**6.00, 7.20, 8.20** Добрай раніцы, Беларусь!
**7.00, 8.00, 9.00, 12.00, 13.00, 15.00, 19.00** Навіны.
**7.05** Навіны эканомікі.
**7.10, 18.15, 23.40** Зона Х (16+).
**8.05** Зразумелая палітыка.
**9.10** «Здарова здаровым быць!» (6+) [СЦ]
**9.55, 11.45, 12.15, 13.05 Драма «Нішто не здараецца двойчы» (16+).**
**10.50, 0.15** «Скажынемаўчы».
**15.10, 18.00** Навіны рэгіёна.
**15.25, 21.45 Серыял «След» (16+).**
**17.05** Беларуская часінка (прамы эфір).
**18.35, 19.20 Драма «Месца пад сонцам» (16+).**
**21.00** Панарама.
**23.25** Сфера інтарэсаў.
**0.00** Дзень спорту.

### Беларусь 2

**6.00** «Уключайся!» (12+)
**10.00, 16.55** Тэлебарометр.
**10.05, 18.35 Серыял «Сляпая» (16+).**
**10.35, 19.05** «Цуд». Дак. драма (16+).
**11.05, 17.00 Серыял «Акваторыя» (16+).**
**12.40, 20.35, 21.15 Серыял «Практыка» (12+).**
**14.30, 19.40 Драма «20 хвілін» (16+).**

**15.20** «Я з вёскі» (12+).
**15.55** Нічога сабе ньюз (12+).
**16.00** «ПІН_КОД» (12+).
**21.10** Спортлато 5 з 36, КЕНА.
**21.40 Серыял «Практыка-2» (12+).**
**22.35 «Гаспадыня лёсу». Серыял (16+).**
**23.35** «На кручку» (16+).

### Беларусь 3

**7.00** «Дабраранак».
**7.35, 12.10** «Беларуская кухня».
**8.05, 12.00, 15.35, 20.30, 23.45** Навіны культуры.
**8.15, 18.25 «Магамаеў». Серыял (16+) [СЦ].**
**10.00, 17.40** «Клара Лучко і Сяргей Лук'янаў. Выкрадзенае шчасце». Дак. фільм (12+) [СЦ].
**10.45, 16.35 «Супрацьстаянне». Серыял (16+) [СЦ].**
**11.50** «Асобы».
**12.40** «Сваімі словамі».
**13.20** «Арт-гісторыі» [СЦ].
**13.40, 21.05 «Да пабачэння, хлопцы». Серыял (16+) [СЦ].**
**15.45** «Камертон».
**16.10** «Я хачу гэта ўбачыць!» (6+)
**20.10** «Памяць маёй зямлі».
**20.40** «Калыханка» (0+).
**22.55** «Кадры жыцця».

### Беларусь 5

**7.00** Футбол. Чэмпіянат Расіі.
**8.50** Спорт-кадр.
**9.25** Баскетбол. Адзіная ліга ЗГБ. БК «Мінск» — «ПАРМА» (Перм).
**11.10** Футбол. Чэмпіянат Іспаніі. Агляд.
**12.10** Хакей. МХЛ. «Дынама-Шыннік» — «Крылы Саветаў» (Масква).
**14.05** Гандбол. СЕХА-Ліга. ГК «Гомель» (Беларусь) — «Пермскія мядзведзі» (Расія).
**15.40** Футбол. Чэмпіянат Іспаніі. «Атлетык» (Більбао) — «Альмерыя».
**17.35** Між іншым.
**17.55** Слэм-данк.
**18.30, 21.40** Спорт-цэнтр.
**18.40** Авертайм. КХЛ.
**19.00** Хакей. КХЛ. «Дынама-Мінск» — «Віцязь» (Маскоўская вобл.).
**21.50** Змешаныя адзінаборствы. UFC.

### АНТ

**6.00, 7.10, 8.10, 9.10** «Наша раніца».
**7.00, 8.00, 9.00, 11.00, 13.00, 16.00, 18.00** [СЦ], **20.30** Нашы навіны.
**10.00** «Жыць здарова!» (16+)
**11.15 Серыял «Мая другая палавінка» (16+).**
**13.15, 22.40 Серыял «Вярні маё каханне» (16+).**
**14.55 Серыял «Два колеры страсці» (16+).**
**16.20, 18.20** Інфармацыйны канал (16+).
**18.55** «Удача ў прыдачу» (12+).
**19.00** «Аб'ектыўНа» (16+).
**20.00, 0.25** Час.
**21.15** «Усё зразумела» (16+).
**21.25** «Сабор» (16+).

### СТБ

**6.00, 6.40, 7.45, 8.40** «Раніца СТБ».
**6.30** [СЦ], **7.30** [СЦ], **8.30, 10.30, 13.30, 16.30, 19.30, 22.30** Навіны «24 гадзіны».
**9.00, 10.40, 13.45, 20.55, 0.55** Дак. праект (16+).
**11.45 «Трымайся за аблокі». Серыял (12+).**
**15.40, 16.50 «Пад прыкрыццём». Серыял (16+).**
**20.25, 23.05** «СТБ-спорт».
**20.30** «Сталічныя падрабязнасці».
**20.40** «Міншчына».
**23.10 «Трукач». Серыял (16+).**

### МІР

**5.00, 3.05 Серыял «Развод» [СЦ] (16+).**
**6.25 Маст. фільм «Пунсовыя ветразі» (6+).**
**7.55, 10.10 Серыял «Ганна Герман» [СЦ] (16+).**
**10.00, 13.00, 16.00, 18.30, 2.30** Навіны (бягучы радок).
**13.15, 17.55** «Справы судовыя. Грошы вярніце!» (16+)
**14.05, 16.15** «Справы судовыя. Бітва за будучыню» (16+).
**15.10** «Справы судовыя. Новыя гісторыі» (16+).
**17.05** «Міравое пагадненне» (16+).
**18.50, 19.30, 20.05** «Гульня ў кіно» (12+).
**20.50** «Слабае звяно» (12+).
**21.40** «Назад у будучыню» (16+).
**22.35** «Асцярожна, вірус!» (12+)
**23.25 Серыял «Даішнікі» [СЦ] (16+).**
**2.10** «Наша кіно. Гісторыя вялікай любові» (12+).
**2.50** «Культ асобы» (12+).

### РТР—Беларусь

**6.05** «Новая раніца».
**11.00, 14.00, 17.00, 20.00** Весткі.
**11.30** «Аб самым галоўным» (12+).
**12.40** «Кропкі над і» (16+).
**14.30, 17.30, 21.00, 23.00** Беларусь. Навіны.
**14.40** «60 хвілін» (12+).
**17.40 Серыял «Тэрмінова ў нумар-2!» (16+)**
**18.50** «Малахаў» (16+).
**20.30** «Р. S.»
**21.20 Серыял «Чайкі» (12+).**
**22.10 Серыял «Марозава» (16+).**
**23.15** «Вечар з Уладзімірам Салаўёвым» (12+).

### НТБ—Беларусь

**6.00** «Астрапрагноз».
**6.05, 7.15, 8.25, 13.30, 16.40, 20.00, 22.35, 23.40** Сёння. Галоўнае.
**6.10** «Здарова здаровым быць!» (6+)
**7.00** Сфера інтарэсаў.
**7.30** «Я хачу гэта ўбачыць!» (6+)
**8.00, 10.00, 13.00, 16.00, 19.00** Сёння.
**8.35, 21.15** «НЗ.by».
**8.55, 10.35 Баявік «Марскія д'яблы. Смерч» (16+).**
**12.05, 14.05 Серыял «Вуліцы разбітых ліхтароў» (16+).**
**13.35, 16.50** Надзвычайнае здарэнне.
**17.10** «За гранню» (16+).
**18.05** «ДНК» (16+).
**20.15 Дэтэктыў «Пёс» (16+).**
**21.35, 22.40 Серыял «Ліхач» (16+).**
**23.55 Серыял «Дэсант ёсць дэсант» (16+).**

### 8 канал

**7.00, 14.25, 17.10, 21.10, 1.00** «Надвор'е» + «Эрана».
**7.05** Мультпарад. «Казачны патруль» (0+).
**7.35 Дзіцячы серыял «Хачу ў Парыж» (6+).**
**7.40 Серыял «Камісар Рэкс» (12+).**
**8.25** «Дакументальны экран».
**9.00 Серыял «Ратавальнікі Малібу» (12+).**
**9.35** «Любімае кіно».
**11.10 Трылер «Начны рэйс» (16+).**
**12.35 Серыял «Выдатная сагоддзе» (16+).**
**14.30** «Прыколы 13-й школы» (6+).
**14.35** Мультпарад. «Прыгоды ката ў ботах» (0+).
**15.00 Драма «Сакратар» (12+).**
**17.15 Серыял «Знешнія водмелі» (16+).**
**19.00 Драма «Гісторыя мацігадзіночкі» (16+).**
**20.50** «Вечарніца» (0+).
**21.00** «Фэшн is my прафэшн» (12+).
**21.15 Ваенная драма «Рэальная гісторыя» (18+).**
**23.20 Камедыя «Блеф» (16+).**



### ВТБ

**6.00** «Дурні і дарогі» (16+).
**7.00** «Раніца з гумарам» (16+).
**10.45** «Лаві момант» (16+).
**11.45** «КВЗ. Па-нашаму» (16+).
**13.00, 3.10** «Проста кухня» (16+).
**13.50, 1.50** «Уральскія пельмені» (16+).
**14.45** Серыял «Дах свету» (16+).
**15.40** «Каледж» (16+).
**17.00** Серыял «Пастукай у мае дзверы» (16+).

**20.30** Серыял «Цётка Марта» (16+).
**22.40** Баявік «Кілеры» (12+).
**0.20** Жахі «Дзіцячыя гульні» (18+).
**4.00** «Адна за ўсіх» (16+).
**4.45** «6 кадраў» (16+).

### Культура

**6.30, 7.00, 7.30, 8.30, 10.00, 15.00, 19.30, 23.20** Навіны культуры.
**6.35** «Пешшу...»
**7.05** Легенды сусветнага кіно [СЦ].
**7.35** «Дзесяць кольцаў Марыны Цвятаевай». Дак. фільм [СЦ].
**8.25** «Я — важаты фарпоста». Маст. фільм [СЦ].
**10.20** Шэдэўры старога кіно.
**12.00** Адкрытая кніга [СЦ].
**12.30, 22.15** «Спрут-3». Серыял [СЦ].
**13.30, 17.25** «Першыя ў свеце».
**13.45** «Гісторыя рускай ежы». Дак. серыял [СЦ].
**14.15** «ЦСДФ: кропка адліку». Дак. фільм [СЦ].
**15.05** Лісты з правінцыі [СЦ].
**15.35** «Энігма. Франгіз Алі-задэ».
**16.20** «Лунёў сёння і заўтра». Тэлеспектакль [СЦ].
**17.40** Музыка эпохі барока.
**19.00** «Смехаканстальгія».
**19.45** «Па галоўнай вуліцы з аркестрам». Маст. фільм [СЦ].
**21.20** Лінія жыцця.
**23.40** «2 Вернік 2».
**0.30** Асаблівы погляд з Сэмам Клябанавым.
**2.40** «Свята». М/ф для дарослых.

### Настальгія

**6.00** «Эліта Краіны Саветаў» (12+).
**6.50, 8.50, 9.40, 11.30, 14.45, 15.40, 17.30, 19.05, 21.40, 23.30, 1.00, 2.40, 3.40, 5.30** Музычная настальгія (12+).
**7.00** Маст. фільм «Грандгатэль» (16+).
**9.00, 15.00, 21.00, 3.00** «Мінулы час» (12+).
**10.00, 16.00, 22.00, 4.00** «Народжаныя ў СССР» (12+).
**11.00, 17.00, 23.00, 5.00** «Блеф-клуб» (16+).
**12.00** «Спяем, сябры!» (12+)
**13.00** Маст. фільм «Шэрыя ваўкі» (18+).

**18.00** «Да і пасля...» (16+)
**19.20** Маст. фільм «Памірацьне страшна» (18+).
**0.00** «Быў час» (16+).
**1.20** Маст. фільм «Золата партыі» (18+).

### EuroSport 1

**4.00, 12.30, 13.30, 22.30, 0.00** Веласпорт (6+).
**6.00, 11.30, 21.30, 1.30** Алімпійскія гульні (6+).
**7.00, 8.30, 19.30, 2.30** Снукер (6+).
**13.00** Маўнцібайк (6+).
**15.00** Веласпорт. «Тур Рамандыі». Жанчыны.
**16.30, 17.30, 18.30** Тэніс (6+).

### Кінакамедыя

**1.15** Цыпачка (16+).
**3.30** Залатое дзіця (16+).
**5.15** Год свінні (16+).
**6.40** Эдзі Арол (16+).
**8.40** Сябраваць па-руску! (18+)
**10.30** Баця (16+).
**12.00** Аднакласнікі (12+).

**13.50** Пікселі (12+).
**15.45** Мой любімы вораг (16+).
**17.40** У чаканні цуду (12+).
**19.30** Мільянер панявoлі (12+).
**21.15** Мача і батан-2 (16+).
**23.10** Салон прыгажосці (16+).

### ТБ3

**6.00** Калекцыя «Беларусьфільма» (12+).
**9.25** «Адвакатэсы» (16+).
**11.00** «Паглядзім» (12+).
**11.30, 0.50** «Містычныя гісторыі» (16+).

**13.10** «Паралельны свет» (16+).
**14.05** «Старац» (16+).
**14.35, 19.15, 2.30** «Варажбітка» (16+).
**15.30** «Якія вярнуліся» (16+).
**16.25** «Знакі лёсу» (16+).
**17.20** «Апакаліпсіс» (16+).
**18.20, 1.40** «Сляпая» (16+).
**20.10** «Каханне па правілах і без» (16+).
**22.20** «Хлоя» (16+).
**0.00** «Гарадскія легенды» (16+).
**3.50** «Суд ідзе». Серыял (16+).
**5.20** «Развітанне» (16+).

### ТБ1000

**5.35, 6.15, 17.25, 18.10** Элементарна (16+).
**7.05** Добра быць ціхоняй (16+).
**8.55** Адзін дзень (16+).
**10.50** З любоўю, Розі (16+).
**12.35** Тэрмінал (12+).
**14.55** Форэст Гамп (12+).
**19.00** Дывергент (12+).
**21.25** Дывергент, кіраўнік-2: інсургент (12+).
**23.30** Дывергент, кіраўнік-3: за сцяной (12+).
**1.25** У пагоні за шчасцем (12+).
**3.15** Сем жыццяў (16+).

### ТБ1000 Рускае кіно

**5.30** Фіксікі (6+).
**6.05** Смяшарыкі. Пін-код (6+).
**6.55** Тры каты (6+).
**7.55** Яраслаў. Тысячу гадоў таму (16+).
**9.35** Сябры сяброў (16+).
**11.10** Аднакласнікі.ru: наCLICKай поспех (12 +).
**12.55** Канікулы строгага рэжыму (12+).
**14.55** Баця (16+).
**16.15** Дарагі тата (12+).
**17.45** Праект «Ганна Мікалаеўна». Сезон 2. (16+).
**19.00** Лаві момант (16+).
**20.15** Самы лепшы дзень (16+).
**22.05** Агні вялікай вёскі (12+).
**23.35** Пятрова ў грыпе (18+).
**1.55** Тэкст (18+).
**3.55** Артэк: вялікае падарожжа (6+).

### National Geographic

**6.00, 6.20, 5.35** Фабрыка ежы (16+).
**6.40, 7.05** Навуковыя глупствы (16+).
**7.25, 8.10** Неверагодны доктар Пол (16+).
**9.00, 9.50** Інстынкт выжывання (16+).
**10.35, 11.25** Аўта-SOS (16+).
**12.15, 13.00, 21.00, 21.50, 3.15** Аляска: новае пакаленне (16+).
**13.45, 14.35, 19.20, 20.10, 1.45, 2.30** Расследаванні авіякатастроф (16+).
**15.25, 16.10, 0.15, 1.00** Служба бяспекі аэрапорта (16+).
**17.00** Апошнія крокі Гітлера (16+).
**17.45** Еўропа з вышыні птушынага палёту (16+).
**18.35, 19.00** Фабрыка ежы ў Амерыцы (16+).
**22.35, 23.25** Міжнародны аэрапорт Дубай (16+).
**4.10, 4.30** Зона будаўніцтва (16+).
**4.55, 5.20** Гульні розуму (16+).

### ЯСНАе

**4.50** Серыял «Гетэры маёра Сакалова» (16+).
**6.30** Серыял «Гарадскія шпіёны» (12+).
**8.20** «Ясна аб міні-футболе».
**8.50** Серыял «Учора скончылася вайна» (12+).
**10.20** Маст. фільм «Дзень Перамогі» (16+).
**11.40** Маст. фільм «Контрудар» (12+).
**13.00** Серыял «Чорныя кошкі» (12+).
**14.35** Маст. фільм «Прарыў» (16+).
**15.55** Маст. фільм «Мафія несмяротная» (12+).
**17.30** Футбол. Расійская Прэм'ер-Ліга. «Урал» — «Хімкі».
**19.30** Серыял «Загадана знішчыць. Аперацыя «Кітайская шкатулка» (12+).
**21.00** Інфармацыйны дайджэст «Час высокіх тэхналогій».
**21.25** Маст. фільм «Рыдзік» (16+).
**23.25** Маст. фільм «Туз» (12+).
**1.05** Маст. фільм «Кавалерыя» (18+).
**3.15** Маст. фільм «Параграф 78: фільм першы» (16+).

*У праграме магчымы змяненні.*
*Перадрукоўка праграмы забаронена.*
*[СЦ] – фільм трансліруецца са скрытымі субцітрамі.*

## Беларусь 1

**6.00, 7.30, 8.30** Добрай раніцы, Беларусь!
**7.00, 8.00, 9.00, 12.00, 13.00, 15.00, 19.00** Навіны.
**7.20, 8.20** Навіны эканомікі.
**7.25, 8.25, 18.15** Зона Х (16+).
**8.50** Слова Архібіскупа Іосіфа Станеўскага на свята Найсвяцейшай Панны Марыі Разарыі.
**9.10** «Здарова здаровым быць!» (6+) [СЦ]
**9.55, 11.45, 12.15, 13.05 Драма «Нішто не здараецца двойчы» (16+).**
**10.50, 1.00** «Скажынемаўчы».
**15.10, 18.00** Навіны рэгіёна.
**15.25, 23.05 Серыял «След» (16+).**
**17.05** «Героі» (6+).
**18.45, 19.20 Драма «Месца пад сонцам» (16+).**
**21.00** Панарама.
**21.45** Клуб рэдактараў (16+).
**0.40** Дзень спорту.

## Беларусь 2

**6.00** «Уключайся!» (12+)
**10.00, 16.55** Тэлебарометр.
**10.05 Серыял «Сляпая» (16+).**

**10.35** «Цуд». Дак. драма (16+).
**11.05 Серыял «Акваторыя» (16+).**
**12.40 Серыял «Практыка-2» (12+).**
**14.30, 20.15 Драма «20 хвілін» (16+).**
**15.25** «Сямейныя гісторыі». Дак. драма (16+) [СЦ].
**15.55** Нічога сабе ньюз (12+).
**16.00** «ПІН_КОД» (12+).
**17.00** «Вось такія людзі» (12+).
**17.30** «На нажах» (16+).
**18.30** «Тата папаў» (16+).
**21.10** Спортлато 5 з 36, КЕНА.
**21.20 Драма «Шчаслівы Лазар» (16+).**
**23.25** «Веру не веру» (16+).

## Беларусь 3

**7.00** «Дабраранак».
**7.35** «Беларуская кухня».
**8.05, 12.05, 15.35, 20.30, 23.45** Навіны культуры.
**8.15, 18.35 «Магамаеў». Серыял (16+) [СЦ].**

**9.50, 16.20 «Супрацьстаянне». Серыял (16+) [СЦ].**
**12.15** «Сіла веры».
**12.40** «Сваімі словамі».
**13.20** «Арт-гісторыі» [СЦ].
**13.50, 21.05 «Да пабачэння, хлопцы». Серыял (16+) [СЦ].**
**15.45** «Камертон».
**16.10** «Асобы».
**20.10** «Памяць маёй зямлі».
**20.40** «Калыханка» (0+).
**22.55** «Кадры жыцця».

## Беларусь 5

**7.00** Хакей. КХЛ. «Ак Барс» (Казань) — «Аўтамабіліст» (Екацярынбург).
**8.55** Футбол. Чэмпіянат Расіі. Агляд.
**9.50** Хакей. Чэмпіянат Беларусі. «Нёман» (Гродна) — ХК «Ліда».
**11.45** Аўтаспорт. Экстрым-Е.
**13.20** Хакей. КХЛ. «Салават Юлаеў» (Уфа) — «Металург» (Магнітагорск).
**15.20** Фактар сілы.
**15.55** Планета спорту.
**16.15** Авертайм.
**16.50, 23.50** Футбол. Таварыскі матч. Жанчыны. Беларусь — Расія.
**18.50** Футбол. Беларусбанк — чэмпіянат Беларусі. «Дынама» (Брэст) — «Днепр» (Магілёў).
**21.00** Гульня галавой.
**21.50** Футбол. Чэмпіянат Іспаніі. «Асасуна» — «Валенсія».

## АНТ

**6.00, 7.10, 8.10, 9.10** «Наша раніца».
**7.00, 8.00, 9.00, 11.00, 13.00, 16.00, 18.00** [СЦ], **20.30** Нашы навіны.
**10.00** «Жыцьздорава!» (16+)
**11.15 Фільм «Тарыф «Шчаслівая сям'я» (16+).**
**13.15, 22.40 Серыял «Вярні маё каханне» (16+).**
**14.55 Серыял «Два колеры страсці» (16+).**
**16.20** Інфармацыйны канал (16+).
**17.30** «Трывожная кнопка» (16+).
**18.20** «Народны ДАСТ» (12+).
**18.50** «Удача ў прыдачу» (12+).
**18.55** «Поле цудаў» (16+).
**20.00, 0.25** Час.
**21.15** «Лаўроў. За гранню» (16+).
**21.20** «Што? Дзе? Калі?» (16+)

## СТБ

**6.00, 6.40, 7.45, 8.40** «Раніца СТБ».
**6.30** [СЦ], **7.30** [СЦ], **8.30, 10.30, 13.30, 16.30, 19.30, 22.30** Навіны «24 гадзіны».
**9.00, 10.40, 13.45, 21.35, 1.40** Дак. праект (16+).
**15.05, 17.20 «Цень самурая». Серыял (16+).**
**16.50** «Рашэнне ёсць!»
**20.10, 23.05** «СТБ-спорт».
**20.15** «Сталічныя падрабязнасці».
**20.25** «Міншчына».
**20.40** «Таямніцы Беларусі».
**23.10 «Трукач». Серыял (16+).**

## МІР

**5.00 Серыял «Развод» [СЦ] (16+).**
**7.00, 10.20, 13.15** «Справы судовыя. Грошы вярніце!» (16+)
**7.50, 11.10, 14.05, 16.15** «Справы судовыя. Бітва за будучыню» (16+).
**8.40, 12.10, 15.10, 17.55** «Справы судовыя. Новыя гісторыі» (16+).
**10.00, 13.00, 16.00, 18.30** Навіны (бягучы радок).
**10.10** «У гасцях у лічбы» (12+).
**17.05** «Міравое пагадненне» (16+).
**18.50** «Слабае звяно» (12+).
**19.40 Маст. фільм «Чалавек з бульвара Капуцынаў» [СЦ] (12+).**
**21.40 Маст. фільм «Зіта і Гіта» (12+).**
**0.20 Маст. фільм «Пунсовыя ветразі» (6+).**
**1.40 Маст. фільм «Падкідыш» (0+).**
**2.50 Серыял «Школа выжывання ад адзінокай жанчыны з трыма дзецьмі ва ўмовах крызісу» [СЦ] (12+).**

## РТР—Беларусь

**6.05** «Новая раніца».
**11.00, 14.00, 17.00, 20.00** Весткі.
**11.30** «Аб самым галоўным» (12+).
**12.40** «Кропкі над і» (16+).
**14.30, 17.30, 21.00, 23.00** Беларусь. Навіны.
**14.40** «60 хвілін» (12+).
**17.40 Серыял «Тэрмінова ў нумар! На службе закону» (16+).**
**18.50** «Малахаў» (16+).
**21.20 Фільм «Чужая» (16+).**
**23.15** «Усмешка на ноч» (16+).

## НТБ—Беларусь

**6.00** «Астрапрагноз».
**6.05, 7.15, 8.25, 13.30, 16.40, 20.00, 22.35, 23.40** Сёння. Галоўнае.
**6.10** «Здарова здаровым быць!» (6+)
**7.00** Сфера інтарэсаў.
**7.30** «Я хачу гэта ўбачыць!» (6+)
**8.00, 10.00, 13.00, 16.00, 19.00** Сёння.
**8.35, 21.15** «НЗ.by».
**8.55, 10.35 Баявік «Марскія д'яблы. Смерч» (16+).**
**12.05, 14.05 Серыял «Вуліцы разбітых ліхтароў» (16+).**
**13.35** Надзвычайнае здарэнне.
**16.50** «ДНК» (16+).
**18.00** «Чакай мяне» (12+).
**20.15 Дэтэктыў «Пёс» (16+).**
**21.45, 22.50 Серыял «Ліхач» (16+).**
**0.00 Серыял «Дэсант ёсць дэсант» (16+).**

## 8 канал

**7.00, 15.15, 18.45, 21.05, 1.40** «Надвор'е» + «Эрана».
**7.05** Мультпарад. «Казачны патруль» (0+).
**7.35 Дзіцячы серыял «Хачу ў Парыж» (6+).**
**7.40 Серыял «Камісар Рэкс» (12+).**
**8.25** Дак. фільм «Горад вачыма ката».
**9.45 Серыял «Ратавальнікі Малібу» (12+).**
**10.30** «Любімае кіно».
**12.00** «Рэтра ТБ».
**13.35 Серыял «Выдатнае стагоддзе» (16+).**
**15.20** «Прыколы 13-й школы» (16+).
**15.25** Мультпарад. «Прыгоды ката ў ботах» (0+).
**16.00 Драма «Сакратар» (12+).**
**17.10 Серыял «Знешнія водмелі» (16+).**
**18.50 Драма «Гісторыя маці-адзіночкі» (12+).**
**20.50** «Вечарніца» (0+).
**21.10 Баявік «Тор» (12+).**
**23.30 Фантастыка «Тор. Рагнарэк» (16+).**



## ВТБ

**6.00** «Дурні і дарогі» (16+).
**7.00** «Раніца з гумарам» (16+).
**10.45** «Лаві момант» (16+).
**11.45, 23.20** «КВЗ. Панашаму» (16+).
**13.00, 2.35** «Проста кухня» (16+).
**13.50** «Уральскія пельмені» (16+).
**14.45, 0.00** Серыял «Дах свету» (16+).

**15.40** Серыял «Варонізы» (12+).
**17.25** Серыял «Кухня» (16+).
**19.10** Серыял «Пастукай у мае дзверы» (16+).
**20.00** Серыял «Цётка Марта» (16+).
**21.00** Трылер «Каламбіяна» (12+).
**22.50** «Велабайкі» (16+).
**0.55** Серыял «Крамлёўскія курсанты» (12+).
**3.25** «Адна за ўсіх» (16+).
**4.45** «6 кадраў» (16+).

## Культура

**6.30, 7.00, 7.30, 8.30, 10.00, 15.00, 19.30, 23.50** Навіны культуры.
**6.35** «Пешшу...»
**7.05** Легенды сусветнага кіно [СЦ].
**7.35** «Вандраванне капітана армады». Дак. фільм [СЦ].
**8.35, 2.45** Колер часу.
**8.45, 16.50** «Наша прызванне». Маст. фільм [СЦ].
**10.15** «Назіральнік».
**11.10, 0.10** ХХ стагоддзе.
**12.15, 16.35** «Забытае рамяство».
**12.35, 22.00** «Спрут-3». Серыял [СЦ].
**13.45** «Гісторыя рускай ежы». Дак. серыял [СЦ].
**14.15, 23.05** «ЦСДФ: кропка адліку». Дак. фільм [СЦ].
**15.05** Навіны. Падрабязна. Кіно.
**15.20** «Біблейскі сюжэт».
**15.50** «Белая студыя».
**17.55, 2.05** Музыка эпохі барока.
**19.00** Урокі рускай.
**19.45** «Галоўная роля».
**20.05** «Правілы жыцця».
**20.30** «Абсалютны слых».
**21.15** Улада факта.
**1.15** «Лунаючы каменны лес Кітая». Дак. фільм [СЦ].

## Настальгія

**6.00** «СевАлогія» (18+).
**6.55, 8.35, 9.40, 11.30, 13.00, 14.40, 15.40, 17.30, 18.50, 20.50, 21.40, 23.30, 2.50, 3.40, 5.35 Музычная настальгія** (12+).
**7.20** Маст. фільм «Два забойствы ў бары, або Чатыры лісты фанеры» (18+).
**9.00, 15.00, 21.00, 3.00** «Мінулы час» (12+).
**10.00, 16.00, 22.00, 4.00** «Народжаныя ў СССР» (12+).
**11.00, 17.00, 23.00, 5.00** «Блеф-клуб» (16+).
**12.00** «Быў час» (16+).
**13.20** Маст. фільм «Залата партыі» (18+).
**18.00** «Эліта Краіны Саветаў» (12+).
**19.00** Маст. фільм «Гранд-гатэль» (16+).
**0.00** Канцэрт Сяргея Скачкова (12+).
**1.15** Маст. фільм «Фанфан-цюльпан» (16+).

## EuroSport 1

**4.00, 9.30, 12.30, 13.00, 0.00** Веласпорт (6+).
**6.00, 11.30, 21.30, 1.30** Алімпійскія гульні (6+).
**7.00, 13.30, 19.30, 2.30** Снукер (6+).
**16.00** Лёгкая атлетыка (6+).
**17.30** Трыятлон (6+).
**22.30** Тэлечасопіс Discovery Golf (6+).
**23.00** SUMMER SKI JUMPING (0+).

## Кінакамедыя

**1.05** Дом з паранармальнымі з'явамі (16+).
**3.20** Год свінні (16+).
**4.40** Залатое дзіця (16+).
**6.30** Коп на драйве (12+).
**8.05** Новыя прыгоды Аладзіна (6+).

**10.05** Эдзі Арол (16+).
**12.00** Ягуар (16+).
**13.55** Шалун (12+).
**15.45** Аднакласнікі (12+).
**17.35** Эвалюцыя (12+).
**19.30** Я, зноў я і Ірэн (16+).
**21.35** Сябраваць па-руску! (18+)
**23.25** Як ведаць... (16+)

## ТБ3

**6.00** Калекцыя «Беларусьфільма» (12+).
**9.35, 22.30** «Адвакатэсы» (16+).
**11.10** «Перыскоп» (16+).
**11.30** «Містычныя гісторыі» (16+).
**13.10, 17.30, 3.45** «Паралельны свет» (16+).
**14.05** «Старац» (16+).

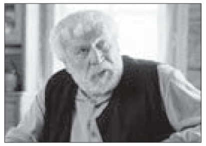

**14.35, 19.25, 2.55** «Сляпая» (16+).
**15.30, 20.30** «Варажбітка» (16+).
**16.25** «Паляўнічыя на прывідаў» (16+).
**18.25** «Гісторык» (16+).
**21.35** «Я ведаю твае сакрэты-6» (12+).
**0.05** «Дзённік экстрасэнса» (16+).
**1.00** «Ронін» (16+).
**4.30** «Суд ідзе». Серыял (16+).

## ТБ1000

**5.00, 5.40, 17.20, 18.10** Элементарна (16+).
**6.20** Дзень сурка (12+).
**8.00** Траса 60 (16+).
**10.05** Даспехі Бога: у пошуках скарбаў (12+).
**11.50, 4.10** Дзікі, дзікі Захад (12+).
**13.40, 2.25** Шанхайскія рыцары (12+).
**15.40, 0.55** Эван Усемагутны (12+).
**19.00** Назад у будучыню I (12+).
**21.00** Назад у будучыню II (12+).
**23.00** Назад у будучыню III (12+).

## ТБ1000 Рускае кіно

**5.30** Фіксікі (6+).
**6.10** Смяшарыкі. Пін-код (6+).
**7.15** Тры каты (6+).
**7.55** Статус: вольны (16+).
**9.35** Малады чалавек (16+).
**11.35, 3.45** Яраслаў. Тысячу гадоў таму (16+).
**13.20** Тарас Бульба (16+).

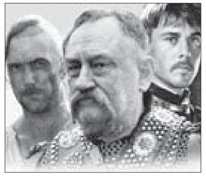

**15.40, 2.30** Агні вялікай вёскі (12+).
**17.05, 18.00** Праект «Ганна Мікалаеўна» (16+).
**19.00** Заселены востраў (12+).
**21.05** Заселены востраў: сутычка (12+).
**22.55** Варатар Галактыкі (6+).
**0.55** Скіф (18+).

## National Geographic

**6.00, 6.20, 5.35** Фабрыка ежы (16+).
**6.40, 7.05** Навуковыя глупствы (16+).
**7.25, 8.15** Неверагодны доктар Пол (16+).
**9.00, 9.50** Інстынкт выжывання (16+).
**10.35, 11.25** Аўта-SOS (16+).
**12.15, 13.00** Аляска: новае пакаленне (16+).
**13.45, 14.35, 19.20, 20.10, 1.40, 2.25** Расследаванні авіякатастроф (16+).
**15.25, 16.15, 0.10, 0.55** Служба бяспекі аэрапорта (16+).
**17.00** У дзікай прыродзе з Беарам Грылсам (16+).
**17.45** Еўропа з вышыні птушынага палёту (16+).
**18.35, 19.00** Фабрыка ежы ў Амерыцы (16+).
**21.00, 3.10** Дзікі тунец (16+).
**21.45** Дзікі тунец: лепшае (16+).
**22.30** Дзіўны аэрапорт Нью-Ёрка (16+).
**23.20** Міжнародны аэрапорт Дубай (16+).
**3.55, 4.30** Зона будаўніцтва (16+).
**4.55, 5.20** Гульні розуму (16+).

## ЯСНАе

**5.30** Серыял «Спадарожнікі» (12+).
**7.15** Серыял «Афіцэры-2» (12+).
**9.00** Серыял «Учора скончылася вайна» (12+).
**10.35** Серыял «Снайпер. Зброя адплаты» (16+).
**12.10** Маст. фільм «Золата партыі» (16+).
**13.40** Серыял «Чорныя ваўкі» (16+).
**15.25** Маст. фільм «Мы з будучыні» (12+).
**17.25** Серыял «Сола на мінным полі» (16+).
**18.55** Серыял «Смяротная сутычка» (16+).
**20.30** Маст. фільм «Агонь» (12+).
**22.40** Маст. фільм «(НЕ)ідэальны мужчына» (12+).
**0.10** Маст. фільм «Ваўкі» (12+).
**2.00** Маст. фільм «Заўтра будзе позна» (6+).
**3.35** Серыял «Замах» (16+).

*У праграме магчымы змяненні.*
*Перадрукоўка праграмы забаронена.*
*[СЦ] – фільм трансліюецца са скрытымі субцітрамі.*

## Беларусь 1

**6.00, 7.20, 8.15** Добрай раніцы, Беларусь!
**7.00, 8.00, 9.00, 12.00, 13.00, 15.00, 19.00** Навіны.
**7.05, 8.05** Навіны эканомікі.
**7.10, 8.10, 18.15, 0.20** Зона Х (16+).
**9.10** «Здарова здаровым быць!» (6+) [СЦ]
**9.55, 11.45, 12.15, 13.05 Драма «Нішто не здараецца двойчы» (16+).**
**10.50, 0.55** «Скажынемаўчы».
**15.10, 18.00** Навіны рэгіёна.
**15.25, 22.25 Серыял «След» (16+).**
**17.05** Беларуская часінка (прамы эфір).
**18.35, 19.20 Драма «Месца пад сонцам» (16+).**
**21.00** Панарама.
**21.40** «Санкцыі для народа». Тэлефільм АТН (12+).
**22.00** Адзін дзень (12+).
**0.05** Сфера інтарэсаў.
**0.40** Дзень спорту.

## Беларусь 2

**6.00** «Уключайся!» (12+)
**10.00, 16.55** Тэлебарометр.
**10.05, 18.35 Серыял «Сляпая» (16+).**
**10.35, 19.05** «Цуд». Дак. драма (16+).
**11.05, 17.00 Серыял «Акваторыя» (16+).**
**12.40, 20.30, 21.15 Серыял «Практыка-2» (12+).**
**14.30, 19.35 Драма «20 хвілін» (16+).**
**15.25** «Камень, нажніцы, папера» (16+).
**15.55** Нічога сабе ньюз (12+).
**16.00** «ПІН_КОД» (12+).
**21.10** Спортлато 6 з 49, КЕНА.
**22.40 «Гаспадыня лёсу». Серыял (16+).**
**23.35** «На кручку» (16+).

## Беларусь 3

**7.00** «Дабраранак».
**7.35, 12.05** «Беларуская кухня».
**8.05, 11.55, 15.30, 20.30, 23.45** Навіны культуры.
**8.15, 18.25 «Магамаеў». Серыял (16+) [СЦ].**
**10.00, 17.40** «Рына Зялёная. 12 гісторый са шчаслівым канцом». Дак. фільм (12+) [СЦ].
**10.45, 16.30 «Супрацьстаянне». Серыял (16+) [СЦ].**
**12.35** «Сваімі словамі».
**13.15** «Арт-гісторыі» [СЦ].
**13.40, 21.05 «Да пабачэння, хлопцы». Серыял (16+) [СЦ].**
**15.40, 16.05** «Камертон».
**20.10** «Памяць маёй зямлі».
**20.40** «Калыханка» (0+).
**22.50** «Кадры жыцця».

## Беларусь 5

**7.00** Між іншым.
**7.15** Футбол. Беларусбанк — чэмпіянат Беларусі. Агляд.
**8.00** Хакей. КХЛ. «Дынама-Мінск» — «Віцязь» (Маскоўская вобл.).
**10.00** Слэм-данк.
**10.30** Хакей. КХЛ. «Спартак» (Масква) — СКА (Санкт-Пецярбург).
**12.30** Гульні «на выраст».
**13.05** Гульня галавой.
**13.50** Футбол. Чэмпіянат Іспаніі. «Севілья» — «Атлетыка» (Мадрыд).
**15.50** Футбол. Чэмпіянат Іспаніі. Агляд.
**16.50** Хакей. КХЛ. «Салават Юлаеў» (Уфа) — «Металург» (Магнітагорск).
**19.20** Хакей. Чэмпіянат Беларусі. «Нёман» (Гродна) — ХК «Ліда».
**21.45** Фактар сілы.
**22.20** Аўтаспорт. Экстрым-Е.

## АНТ

**6.00, 7.15, 8.15, 9.10** «Наша раніца».
**7.00, 8.00, 9.00, 11.00, 13.00, 16.00, 18.00** [СЦ], **20.30** Нашы навіны.
**7.10, 8.10** «Трывожная кнопка» (16+).
**9.10** «Аб'ектыўНа» (16+).
**10.10** «Жыць здарова!» (16+)
**11.15 Серыял «Мая другая палавінка» (16+).**
**13.15, 23.25 Серыял «Вярні маё каханне» (16+).**
**14.55 Серыял «Два колеры страсці» (16+).**
**16.20, 18.20, 18.55** Інфармацыйны канал (16+).
**18.50** «Удача ў прыдачу» (12+).
**21.15** «Маркаў. Нічога асабістага» (16+).
**22.00** «Сабор» (16+).
**1.05** Час.

## СТБ

**6.00, 6.40, 7.45, 8.40** «Раніца СТБ».
**6.30** [СЦ], **7.30** [СЦ], **8.30, 10.30, 13.30, 16.30, 19.30, 22.30** Навіны «24 гадзіны».
**9.00, 10.40, 13.45, 20.50, 1.40** Дак. праект (16+).
**11.40 «Трымайся за аблокі». Серыял (12+).**
**16.05, 16.50 «Снайпер. Зброя адплаты». Серыял (12+).**
**20.20, 23.05** «СТБ-спорт».
**20.25** «Сталічныя падрабязнасці».
**20.35** «Міншчына».
**23.10 «Трукач». Серыял (16+).**

## МІР

**5.00, 3.10 Серыял «Развод» [СЦ] (16+).**
**7.00, 10.10, 13.15, 17.55** «Справы судовыя. Грошы вярніце!» (16+)
**7.50, 11.00, 14.05, 16.15** «Справы судовыя. Бітва за будучыню» (16+).
**8.40, 12.10, 15.10** «Справы судовыя. Новыя гісторыі» (16+).
**10.00, 13.00, 16.00, 18.30, 2.35** Навіны (бягучы радок).
**17.05** «Міравое пагадненне» (16+).
**18.50, 19.30, 20.05** «Гульня ў кіно» (12+).
**20.50** «Слабае звяно» (12+).
**21.40** «Назад у будучыню» (16+).
**22.35** «Асцярожна, вірус!» (12+)
**23.25 Серыял «Даішнікі» [СЦ] (16+).**

**2.10** «Наша кіно. Гісторыя вялікай любові» (12+).
**2.55** «Спецыяльны рэпартаж» (12+).

## РТР—Беларусь

**6.05** «Новая раніца».
**11.00, 14.00, 17.00, 20.00** Весткі.
**11.30** «Аб самым галоўным» (12+).
**12.40** «Кропкі над і» (16+).
**14.30, 17.30, 21.00, 23.00** Беларусь. Навіны.
**14.40** «60 хвілін» (12+).
**17.40 Серыял «Тэрмінова ў нумар! На службе закону» (16+).**
**18.50** «Малахаў» (16+).
**21.20 Серыял «Чайкі» (12+).**
**22.10 Серыял «Марозава» (16+).**
**23.15** «Вечар з Уладзімірам Салаўёвым» (12+).

## НТБ—Беларусь

**6.00** «Астрапрагноз».
**6.05, 7.15, 8.25, 13.30, 16.40, 20.00, 22.00, 23.40** Сёння. Галоўнае.
**6.10** «Здарова здаровым быць!» (6+)
**7.00** Сфера інтарэсаў.
**7.30** «Я хачу гэта ўбачыць!» (6+)
**8.00, 10.00, 13.00, 16.00, 19.00** Сёння.
**8.35, 21.15** «НЗ.by».
**8.55, 10.35 Баявік «Марскія д'яблы. Смерч» (16+).**
**12.05, 14.05 Серыял «Вуліцы разбітых ліхтароў» (16+).**
**13.35, 16.50** Надзвычайнае здарэнне.
**17.10** «За гранню» (16+).
**18.05** «ДНК» (16+).
**20.15 Дэтэктыў «Пёс» (16+).**
**21.35, 22.40 Серыял «Ліхач» (16+).**
**23.50 Серыял «Дэсант ёсць дэсант» (16+).**

## 8 канал

**7.00, 15.15, 18.50, 21.15, 1.35** «Надвор'е» + «Эрана».
**7.05** Мультпарад. «Казачны патруль» (0+).
**7.35** «Прыколы 13-й школы» (6+).
**7.40 Серыял «Камісар Рэкс» (12+).**
**8.25** «Дакументальны экран».
**8.55 Серыял «Ратавальнікі Малібу» (12+).**
**9.35 Трылер «У ложку з незнаёмцам» (18+).**
**11.05** «Рэтра ТБ». «Мулен Руж» (12+).
**13.25 Серыял «Выдатнае стагоддзе» (16+).**
**15.20 Дзіцячы серыял «Хачу ў Парыж» (6+).**
**15.25** Мультпарад. «Прыгодыката ў ботах» (0+).
**15.50 Драма «Сакратар» (12+).**
**17.05 Серыял «Знешнія водмелі» (16+).**
**18.55 Драма «Гісторыя маціадзіночкі» (16+).**
**20.45** «Вечарніца» (0+).
**21.00** «Салям алейкум, Беларусь!»
**21.20 Драма «Двое ў горадзе» (12+).**
**23.00 Трылер «Аварыя» (16+).**



## ВТБ

**6.00** «Дурні і дарогі» (16+).
**7.00** «Раніца з гумарам» (16+).
**10.45** «Лаві момант» (16+).
**11.45, 23.25** «КВЗ. Па-нашаму» (16+).
**13.00, 2.35** «Проста кухня» (16+).
**13.50** «Уральскія пельмені» (16+).
**14.45, 0.00** Серыял «Дах свету» (16+).
**15.40** Серыял «Варонíны» (12+).
**17.25** Серыял «Кухня» (16+).
**19.10** Серыял «Пастухай у мае дзверы» (16+).
**20.00** Серыял «Цётка Марта» (16+).
**21.00** Драма «Д'ябал носіць Prada» (12+).

**22.55** «Наш рамонт» (16+).
**0.55** Серыял «Крамлёўскія курсанты» (12+).
**3.25** «Адна за ўсіх» (16+).
**4.45** «6 кадраў» (16+).

## Культура

**6.30, 7.00, 7.30, 8.30, 10.00, 15.00, 19.30, 23.50** Навіны культуры.
**6.35** «Пешшу...»
**7.05** Легенды сусветнага кіно [СЦ].
**7.35** «Лунаючы каменны лес Кітая». Дак. фільм [СЦ].
**8.35** «Забытае рамяство».
**8.50** «Наша прызванне». Маст. фільм [СЦ].
**10.15** «Назіральнік».
**11.10, 0.10** ХХ стагоддзе.
**12.35, 22.00** «Спрут-3». Серыял [СЦ].
**13.45** «Гісторыя рускай ежы». Дак. серыял [СЦ].
**14.15, 23.05** «ЦСДФ: кропка адліку». Дак. фільм [СЦ].
**15.05** Навіны. Падрабязна. Тэатр.
**15.20** Пернікавы домік [СЦ].
**15.50, 2.40** «Першыя ў свеце».
**16.05** «Лунёў сёння і заўтра». Тэлеспектакль [СЦ].
**17.15** «Вялікія і маленькія».
**19.45** «Галоўная роля».
**20.05** Адкрытая кніга [СЦ].
**20.30** Кіно пра кіно [СЦ].
**21.15** «Энігма. Франгіз Алі-задэ».
**1.35** Музыка эпохі барока.

## Настальгія

**6.00** «Быў час» (16+).
**7.00, 8.40, 9.40, 11.30, 12.50, 14.50, 15.40, 17.30, 20.45, 21.40, 23.30, 0.55, 2.35, 3.40, 5.30 Музычная настальгія** (12+).
**7.20** Маст. фільм «Залата партыі» (18+).
**9.00, 15.00, 21.00, 3.00** «Мінулы час» (12+).
**10.00, 16.00, 22.00, 4.00** «Народжаныя ў СССР» (12+).
**11.00, 17.00, 23.00, 5.00** «Блеф-клуб» (16+).
**12.00** «Эліта Краіны Саветаў» (12+).
**13.00** Маст. фільм «Гранд-гатэль» (16+).
**18.00** «Спяем, сябры!» (12+)
**19.00** Маст. фільм «Шэрыя ваўкі» (18+).
**0.00** «СевАлгія» (18+).
**1.20** Маст. фільм «Два забойствы ў бары, або Чатыры лісты фанеры» (18+).

## EuroSport 1

**4.00, 12.30, 15.00, 22.30, 0.00** Веласпорт (6+).
**6.00, 11.30, 21.30, 1.30** Алімпійскія гульні (6+).
**7.00, 8.30, 19.30, 2.30** Снукер (6+).
**13.00** Тэлечасопіс Discovery Golf (6+).
**13.30** Лёгкая атлетыка (6+).
**15.45** Веласпорт. «Гран П'емонце». Мужчыны.
**17.30, 19.00** Маўнцібайк (6+).
**18.00** Веласпорт. «Бенш — Шыме — Бенш». Мужчыны (16+).

## Кінакамедыя

**1.40** Дом з паранармальнымі з'явамі-2 (18+).
**3.05** Адной левай (12+).
**4.30** Асаблівасці нацыянальнага палявання (16+).
**6.15** Асаблівасці нацыянальнай рыбалкі (16+).
**8.05** Ягуар (16+).

**10.00** Пікселі (12+).
**11.55** Баця (16+).
**13.25** Новыя прыгоды Аладзіна (6+).
**15.20** Я, зноў я і Ірэн (16+).
**17.30** Салон прыгажосці (16+).
**19.30** Мой любімы вораг (16+).
**21.20** Мача і батан (16+).
**23.20** Эвалюцыя (12+).

## ТБ3

**6.00** Калекцыя «Беларусьфільма» (12+).
**9.25, 22.20** «Адвакатэсы» (16+).
**11.00** «Улегцы» (12+).
**11.30** «Містычныя гісторыі» (16+).
**13.10, 17.30** «Паралельны свет» (16+).
**14.05** «Старац» (16+).
**14.40, 19.25, 3.05** «Сляпая» (16+).
**15.35, 20.25, 3.35** «Варажбітка» (16+).
**16.30** «Паляўнічыя на прывідаў» (16+).
**18.25** «Гісторыкі» (16+).
**21.25** «Я ведаю тваё сакрэты-6» (12+).
**23.55** «Дзённік экстрасэнса» (16+).

**0.50** «10 самых» (16+).
**1.20** «Крык» (16+).
**4.30** «Суд ідзе». Серыял (16+).

## ТБ1000

**5.50, 6.30, 17.25, 18.10** Элементарна (16+).
**7.10** У пагоні за шчасцем (12+).
**9.10** Сем жыццяў (16+).
**11.20** Назад у будучыню I (12+).
**13.25** Назад у будучыню II (12+).
**15.15** Назад у будучыню III (12+).
**19.00** Добра быць ціхоняй (16+).
**20.50** З любоўю, Розі (16+).
**22.40** Адзін дзень (16+).
**0.30** Чалавек — швейцарскі нож (18+).
**2.05** Траса 60 (16+).
**3.55** Дзень сурка (12+).

## ТБ1000 Рускае кіно

**5.30** Фіксікі (6+).
**6.10** Смяшарыкі. Пін-код (6+).
**7.05** Тры каты (6+).
**7.40, 3.20** Духless-2 (16+).
**9.25** Варатар Галактыкі (6+).
**11.30** Заселены востраў (12+).
**13.30** Заселены востраў: сутычка (12+).
**15.20** Артэк: вялікае падарожжа (6+).
**17.00, 18.00** Праект «Ганна Мікалаеўна» (16+).
**19.00** Канікулы строгага рэжыму (Расія, 2009) (12+).
**21.00** Аднакласнікі.ru: наCLICKай поспех (12+).
**22.45** Сябры сяброў (16+).
**0.20** Баця (16+).
**1.35** Духless (18+).

## National Geographic

**6.00, 6.20, 5.35** Фабрыка ежы (16+).
**6.40, 7.05** Навуковыя глупствы (16+).
**7.25, 8.15** Неверагодны доктар Пол (16+).
**9.00, 9.50** Інстынкт выжывання (16+).
**10.40, 11.25** Аўта-SOS (16+).
**12.15, 13.00** Аляска: новае пакаленне (16+).
**13.50, 14.35, 19.20, 20.10, 1.40, 2.25** Расследаванні авіякатастроф (16+).
**15.25, 16.15, 0.10, 0.55** Служба бяспекі аэрапорта (16+).
**17.00** Дзікі тунец (16+).
**17.45** Еўропа з вышыні птушынага палёту (16+).
**18.35, 19.00** Фабрыка ежы ў Амерыцы (16+).
**21.00, 21.45, 3.10** Апошнія крокі Гітлера (16+).
**22.30, 23.20** Міжнародны аэрапорт Дубай (16+).
**3.55, 4.20** Зона будаўніцтва (16+).
**4.55, 5.20** Гульні розуму (16+).

## ЯСНАе

**5.10** Серыял «Гетэры маёра Сакалова» (16+).
**6.50** Серыял «Гарадскія шпіёны» (12+).
**8.40** «Ясна аб футболе».
**9.15** Серыял «Учора скончылася вайна» (12+).
**10.50** Серыял «Снайпер. Зброя адплаты» (16+).
**12.25** Маст. фільм «Дняпроўскі рубеж» (16+).
**14.40** Серыял «Чорныя ваўкі» (16+).
**16.25** Маст. фільм «Дзень Перамогі» (16+).
**17.45** Маст. фільм «Карпацкае золата» (16+).
**19.25** Серыял «Смяротная сутычка» (16+).
**21.00** «У адкрытым доступе».
**21.30** Маст. фільм «Чарнобыль» (16+).

**23.45** Маст. фільм «Чорны сабака» (12+).
**1.15** Маст. фільм «У тумане» (12+).
**3.20** Серыял «Замах» (16+).

*У праграме магчымы змяненні.*
*Перадрукоўка праграмы забаронена.*
*[СЦ] – фільм трансліюецца са скрытымі субцітрамі.*

## ХТО Ў ЛЕСЕ НЕ ЗЛОДЗЕЙ,

### той дома не гаспадар?

Гэта здарылася са мной у даўно прамінулыя 90-я, калі ў краіне, мякка кажучы, галадавата было, калі мы стаялі ў чэргах, калі шмат што даставалі па блаце і чаго толькі не выдумлялі?!

У нас, у Глыбокім, на поўную моц працаваў, напрыклад, гароднінна-кансервавы завод. Мо, па ўсім Савецкім Саюзе разыходзілася яго прадукцыя, а найбольшы попыт меў зялёны гарошак. Пад яго вырошчванне калгасы раёна адводзілі вялікія плошчы...

Дык вось неяк, у час уборкі, заходзіць да мяне суседка і з парога заяўляе:

— Чым я цябе пачастую — ты не паверыш!

Я — цікаўная — ва ўсе вочы гляджу, а яна ўжо ставіць на стол слоічак з гарошкам. Ды такім прыгожым, зялёным... Ну хоць ты яго на экспарт адпраўляй!

— Дзе ўзяла? — пытаюся.

— Сама зрабіла!

— Як? З чаго?

Ну яна і давай расказваць, што гэты дэфіцыт — з нашых палёў, што цяпер поўным ходам ідзе ўборка, што месцамі — ля слупоў, на ўскрайках-паваротах — камбайны пакідаюць «агрэхі» — нечапаныя лапіны. Вось да іх, маўляў, людзі і кіруюць: не прападаць жа дабру?

— Дык, можа, і нам махнуць? — спытала ў мяне кабета.

А я ж у водпуску... Дык чаму б і не? Хоць трохі, думаю, але ж назбіраю, «пастаўлю» — хоць пару слоічкаў. На Новы год аліўе зраблю, на Вялікдзень...

Факт, што назаўтра мы з суседкай паехалі «ў гарох» (яе брат, камбайнер, досыць дакладна апісаў «дарогу»). А значыць, мы лёгка знайшлі патрэбнае поле, і ўжо там, што называецца, сваім вачам не паверылі: няхай у высокай траве і з самага краю, але ж гароху было — хоць каўшамі бяры! Мы свае пакеты ў адно імгненне напоўнілі!

Вось толькі радасці ад гэтага зусім не было — хутчэй наадварот: даймалі пякучыя пытанні. «Ну як жа так — у краіне на ўсё дэфіцыт, а тут такое разгільдзяйства ці нават шкодніцтва? Куды глядзіць народны кантроль, куды — начальства ды вяскоўцы? Самі ж сеялі-вырошчвалі... І што — для таго, каб столькі прапала? Ды за гэта ж трэба судзіць — і старшыню калгаса, і брыгадзіра, і нават камбайнера!»

Пра ўсё гэта, пад уражаннем, я казала суседцы, і яна са мною згаджалася. А таму не дзіва, што праз дзень-другі, сустрэўшы брата, выдала яму па першае чысло!..

За што, — мужчына не зразумеў, папрасіў тлумачэння, потым спытаў, дзе канкрэтна мы збіралі гарох? А потым сказаў, што на тым самым полі яны ўбралі толькі пагорак, дзе гарох быў гатовы. Зялёны — у нізінцы (дзе мы і рвалі) — аграном... пакінуў даспяваць. А гэта азначала, што судзіць, калі некага і трэба было, то зусім не кіраўніцтва калгаса, а нас з суседкаю — за крадзеж.

Шчасце, што ніхто не злавіў!

Але ж здзіўляла яшчэ адно: гарох той рос (а мы яго рвалі, прычым — сярод белага дня) у прыпынку ад райцэнтра, каля самай дарогі. Па ёй імчалі машыны і людзі, і ніхто з іх як бы не бачыў нас (а я была ў чырвоным спартыўным касцюме), не падышоў, не спытаў, што мы робім, не пасароміў. Няўжо і праўда, хто ў лесе не злодзей, той дома не гаспадар?

**Зоя Наваенка,**

*г. п. Падсвілле, Глыбоцкі раён.*

## НЕ ХВАЛІ КАНЯ ЗАПРАГАЮЧЫ...

Калі доўга не знаходзіць часу на адпачынак, то хоць-нехаць прыйдзецца шукаць яго на лячэнне.

Мне вось прыйшлося пахадзіць па дактарах, запісацца на лячэбны масаж. Знаўцы сказалі, што гэта карысная працэдура, але ж важна не захапіцца (асабліва ў першы раз) — сысці з сеанса трохі раней, бо можа і цiск падскочыць, і спіна забалець...

І вось я ў масажным кабінеце. Гаспадар, ён жа масажыст, перш чым пакласці мяне на стол, хваліцца сваёй абновай — невялічкім пясочным гадзіннікам. Між іншым, нашай, айчыннай вытворчасці. Значыць, павінен служыць?!

З гэтай мэтаю мужчына ставіць яго на стол, потым — на шафку, задаволена пазірае, расказвае, наколькі ж будзе зручней! Маўляў, вокам кіне цяпер і адразу ўбачыць: дваццаць хвілін павінен доўжыцца сеанс, і на столькі ж разлічаны гадзіннік. То-бок адзін «аварот» пяску — адзін кліент!

Я ўсё гэта слухаю ды яго прашу, каб мой масаж сёння скончыўся раней, бо я ўпершыню...

Чалавек паабяцаў і прыступіў да работы: па ўсім целе маім «захадзілі» яго спрытныя дужыя рукі, а вось час — нібыта спыніўся... Мне здалося — мінула вечнасць, у мяне ўжо балелі бакі, масажыст стаў дыхаць, як той спартсмен, на стометроўцы, у пакой зазіраў наступны кліент, а пясок у верхняй колбачцы гадзінніка ўсё ніяк не канчаўся. Можа, думаю, на заводзе нешта наблыталі — насыпалі пяску (такога ж дабра ім, відаць, не шкода?) на цэлую гадзіну? Можа, масажыст штосьць не тое купіў?

Карацей, пакуль жывы, стаў я ўзірацца ў гэты прыбор і хутка згледзеў, што пясок у ім... нікуды не сыплецца!

Спыніў масажыста — сказаў... Ён страсянуў гадзіннік, — пясок адразу «пабег», паставіў на месца — «струменьчык» спыніўся, зноў страсянуў...

І тут мы абодва зразумелі, што пясчынкі ў гэтым гадзінніку чамусьці «забіваюць» горлачка.

Іншымі словамі, падвялі нас вытворцы: і я, можна сказаць, пацярпеў, пасля масажу ледзьве ўстаў, і масажысту папацець давялося. Не чуў ён, мусіць, што нельга каня хваліць запрагаючы, дзеўку — выбіраючы, а гадзіннік — учора купіўшы.

**Віталь Жураўскі,**

*г. Жодзіна.*

## ПРА «ПАХ, ЯКІ НЕ ЗБЛЫТАЕШ»,

### альбо Як падвеЗці, каб... не падвеСці?

Студэнткай, камсамолкай і спартсменкай мая калежанка Света ўжо не была, а вось доктаркай, дэпутаткай і актывісткай — дык дзесяцігоддзямі.

Вось і ў той дзень пад канец прыёму хворых ёй пазванілі з сельсавета, запрасілі на чарговае пасяджэнне, сказалі, што быць там трэба.

Трэба, значыць, трэба: доктарка з палёгкай (цяжкаваты быў дзень) скінула белы халат, апранулася, замкнула дзверы амбулаторыі і рушыла ў дарогу.

Да сельсавета іх, дарог, было дзве: наезджаная і «находжаная», гэта значыць, пратаптаная побач самімі людзьмі. Света выбрала якраз яе — вузкую і вясёлую, прычым крочыла па ёй з відавочнай радасцю! Ну яшчэ б: на небе — ні хмурынкі, на зямлі, пад сонцам, зіхаціць-пераліваецца снег, і ён ка так хораша рыпіць пад нагамі... Ісці б ды ісці — хай сабе і пяць кіламетраў!

Святлана не прайшла і аднаго, калі ззаду пачуўся рух. Азірнуўшыся, яна ўбачыла знаёмага калгаснага каня. Звалі яго Басяк (скарочана — Бася).

— Эй, доктарка, сядай, — запрасіў яе «рамізнік» Жэня. — Куляй дамчу, куды толькі скажаш!

Света хацела адмовіцца, аднак зірнула на гадзіннік і рушыла на голас.

— На задок сядай, — прапанаваў Яўген, шчодра падсоўваючы салому. — А то я сёння сілас на ферму вазіў. Пахне — сама разумееш.

«Мог бы і не казаць», — падумала жанчына, уладкаваўшыся на мяккім.

Бася тым часам рвануў з месца і сапраўды хвілін праз дзесяць ужо даімчаў Святлану да ганка сельсавета. Там доктарка абтрэсла з сябе салому, з боцікаў абстукала снег, паправіла шапку і прычоску — зайшла ў кабінет старшыні, дзе ўжо сабраліся іншыя дэпутаты.

— О! Валяр'янкай запахла! Адразу чуваць, што Света прыйшла! — зазначыла бухгалтарка, убачыўшы ўрача.

Тая ж цудоўна разумела, што «пахне» ад яе зусім іншым, але спрачацца не стала (валяр'янка ўсё-такі лепш, чым сілас). Ёй нават захацелася сказаць, што сёння хадзіла на выклік, на дом да хворага, што там, відаць, дрэнна закрыла бутэлечку з валяр'янкай, і яна, кульнуўшыся, пралілася ў сумку...

— Пах, які не зблытаеш... І гэта надоўга, — зазначыў начальнік пашпартнага стала.

А Святлана тым часам, ледзь хаваючы смех, ужо выбірала крэсла, каб сесці паводдаль...

І потым, дома, яна старанна вычышчала, «вымарожвала» сваё паліто, аднак усё было марна: пах, здавалася, быў незнішчальны!

— Ну і падвёў я цябе, — пры сустрэчы вінавата пасміхаўся Яўген. — Хацеў жа як лепей — падвёз...

— Ды кінь ты, — супакойвала чалавека доктарка. — Ад мяне ж валяр'янкай пахла. Гэта самі вяскоўцы прызналі! Так што ты ні пры чым.

...Вось гэтак яна сапраўды казала, але ж потым, па-ранейшаму ходзячы да хворых па дарогах і сцежках, ужо задумвалася, з кім добра было б пад'ехаць, а з кім, можа, і не.

**В. Бабко-Аляшкевіч,**

*Салігорскі раён.*

**Рубрыку вядзе Валянціна ДОЎНАР.**

*АД ЯЕ Ж — добрая навіна. Гадоў колькі таму прыгожымі кніжкамі (хай невялікім накладам) выйшлі ў свет «вясёлыя і праўдзівыя гісторыі» нашых пастаянных падпісчыц Соф'і Кусянковай з Рагачоўшчыны і Ніны Бурко з Бярэзіншчыны. А днямі ў Падсвіллі адбылася прэзентацыя зборніка Зоі Наваенкі.*

*Ва ўсіх трох гэтых кніжках (апроч іншага) — дзясяткі бываліц з любімай звяздоўскай рубрыкі. Іх, сабраныя разам, можна чытаць і перачытваць (прычым з задавальненнем), іх, наколькі ведаем, прыемна некаму падпісацьпадарыць і некалі (дасць бог, не хутка) пакінуць сваім наступнікам, сваім землякам, за што аўтаркам — ад імя чытачоў — «рэспект і ўважуха», як кажа моладзь! А яшчэ — новых твораў і новых кніг!*

*Дарэчы, імі, «складзенымі» са змешчаных у «Звяздзе» гісторый, пры жаданні маглі б пахваліцца і іншыя нашы аўтары: Любоў Чыгрынава з Мінска, Алена Несцяронак з Докшыц, Валерый Гаўрыш з Чавусаў, Астап Ліпень з Іўеўшчыны і многія іншыя. Напісанае — сапраўды застаецца.*

*Высновы за вамі.*

Неасабісты суб'ектыў

# БЕЗ ВЕДАННЯ ВІНАВАТЫЯ

## Не зусім тыповыя разважанні пра мясцовае самакіраванне

КАЛЕГА, якая пабыла на прыёме грамадзян, што праводзіў высокі абласны чыноўнік, расказала аб праблеме, з якой прыйшоў на прыём старшыня аднаго сельсавета. На небараку завялі крымінальную справу, як ён лічыць, без дастатковых на тое падстаў. Ён жа ўсяго толькі даў дазвол высечы векавыя дрэвы на беразе вадаёма. Прыехаў на прыём з іншага раёна шукаць праўды: маўляў, за што, гэта ж усяго толькі дрэвы?

Чалавек ехаў за блізкі свет з надзеяй, што праблема вырашыцца. Але ў дадзеным выпадку нават той высокі чыноўнік яму не дапамог. Адзінае, што паабяцаў паспрыяць, каб справу разгледзелі па магчымасці хутчэй. У дадзеным выпадку і быць інакш не магло, таму што ёсць закон, у прыватнасці Крымінальны кодэкс. У якім — чорным па белым — ёсць цэлы раздзел «Злачынствы супраць экалагічнай бяспекі, навакольнага асяроддзя і парадку прыродакарыстання». А там — і пра незаконную высечку, і пра тых, хто не прымае меры для папярэджання падобных дзеянняў. У дадзеным выпадку мела месца і перавышэнне службовых паўнамоцтваў, бо старшыня даў дазвол, не тое што не дачакаўшыся вынікаў экалагічнай экспертызы, нават не заказаўшы яе. Хоць павінен быў. Магчыма, ён не ведаў, што так трэба? Але ж, вядома, няведанне закона не вызваляе ад адказнасці. Так што фінал гэтай гісторыі для заяўніка ў любым выпадку будзе не такім аптымістычным, як яму хацелася б.

У падобным «экалагічна-законным» кантэксце мне прыгадалася колішняе пісьмо ў рэдакцыю з аналагічным пытаннем: маўляў, а нас за што? Пісаў таксама старшыня сельсавета і кіраўнік мясцовай гаспадаркі. Сітуацыя (калі паглядзець па-абывацельску), здавалася б, не ўтрымлівала ў сабе ніякага злачыннага складніка, але таксама мела развязку ў выглядзе заведзенай крымінальнай справы, суда, буйных штрафаў і зняцця з пасад адказных асоб... Стаяў у вёсцы наводшыбе, лічы, сярод поля, кароўнік. Дарога да яго была заасфальтаваная. У пачатку 1990-х скацілу з кароўніка прадалі, а будынак фермы руплівыя вяскоўцы расцягалі літаральна па цаглінцы, толькі падмурак застаўся. Ужо ў наш час новы кіраўнік гаспадаркі рашыў навесці на полі парадак. Самым простым спосабам — прыехаў вялікі «кіравец» з плугамі і рэшткі фундамента ды паўкіламетра асфальту проста завярнуў у зямлю. Усё прыгожанька, і знаку ад той фермы не засталося, можна араць-сеяць. Нікому і ў галаву не прыйшло, што асфальт — хімічнае злучэнне не вельмі, мякка кажучы, карысных рэчываў, і таму глеба, у якую яго заарaлі, на некалькі дзесяцігоддзяў сапсаваная. Ва ўжо згаданы Крымінальны кодэкс таксама ніхто з гаспадарнікаў не зазірнуў, а варта было. Там ёсць артыкул, адну назву якога дастаткова было прачытаць, каб задумацца, ці варта араць той асфальт, — «Пашкоджанне зямель». Але ніхто не прачытаў і не задумаўся, бо не павінен быць старшыня сельсавета яшчэ і кваліфікаваным юрыстам.

Ён жа, старшыня, яшчэ ўчора быў вясковым настаўнікам, урачом, калгасным аграномам ці заатэхнікам — адказным і сумленным на сваім прафесійным участку, таму яго і выбралі ў дэпутаты, і прапанавалі ў старшыні. Ну так жа, праўда? Дэпутатаў сельскіх Саветаў вяскоўцы выбіраюць са свайго асяроддзя, у гэтым і ёсць іх галоўная каштоўнасць, у гэтым і заключаецца сутнасць народаўладдзя, праўда? Але давайце будзем шчырымі, ці многія з гэтых прадстаўнікоў не ніжэйшага — пярвічнага — узроўню мясцовага самакіравання валодаюць не павярхоўным веданнем заканадаўства, хоць бы таго, што датычыцца пытанняў, вырашаць якія — менавіта ў кампетэнцыі сельсавета?

СЁННЯ, мне здаецца, гэта праблема, пра якую варта гаварыць на ўзроўні краіны. Бо на разглядзе ў парламенце знаходзяцца змяненні ў заканадаўства аб мясцовым самакіраванні, і калі яны будуць прынятыя, у тых жа сельсаветаў з'явіцца нашмат больш паўнамоцтваў вырашаць лакальныя пытанні. Якія датычацца ў тым ліку вельмі актуальных і адчувальных з усіх бакоў «абстаўленых» заканадаўствам тэм — землекарыстання, выдзялення зямельных участкаў. Пры гэтым у мясцовае самакіраванне людзі выберуць усё таго ж агранома ці настаўніка, а ён наўрад ці трымае Крымінальны, Адміністрацыйны і яшчэ пару-тройку кодэксаў пад падушкай. Можа, разам з пашырэннем паўнамоцтваў варта разгледзець і магчымасць цэнтралізаванай прававой адукацыі прадстаўнікоў мясцовага самакіравання, для якіх гэтыя паўнамоцтвы пашыраюцца? Каб не пераштвараўся ўсімі паважаны старшыня сельсавета на вачах ва ўласных выбаршчыкаў у злоснага парушальніка закона (сам пра тое не здагадваючыся), на якога заведзена крымінальная справа...

**Алена ЛЯЎКОВІЧ.**

## ООО «Фрондера» извещает о проведении публичных торгов по продаже имущества ОАО «Трест Белстромремонт» в форме открытого аукциона

| № Лота | Наименование предмета торгов | Начальная стоимость с учетом НДС 20 %, бел. руб. | Задаток, бел. руб. (10 %) | Шаг аукциона, бел. руб. (5 %) |
|---|---|---|---|---|
| 1 | Вагон-бытовка (инв. № 724) | 118,80 | 11,88 | 5,94 |
| 2 | Вагон-бытовка (инв. № 423) + печь отопительно-варочная НОРМАЛЬ-2 | 827,20 | 82,72 | 41,36 |
| 3 | Автомобиль «Форд скорпио» 88-59 | 369,60 | 36,96 | 18,48 |
| 4 | Фуговальный станок (инв. 467); Долбежный станок (инв. 408); Станок заточной (инв. 510) | 715,20 | 71,52 | 35,76 |
| 5 | Капитальное строение с инвентарным номером 200/С-60413, расположенное по адресу: Витебская обл., г. Витебск, ул. Полярная, д. 2Д, площадь – 378,2 кв. м, назначение – здание административно-хозяйственное, наименование – административно-бытовое здание | 127 200,00 | 12 720,00 | 6 360,00 |
| 6 | Аппарат высокого давления (н/раб), инв. 726 | 552,20 | 55,22 | 27,61 |
| 7 | Бензопила Husgvarna 365-15 (без шин), инв. 505 | 576,00 | 57,60 | 28,80 |
| 8 | Бензорез TS400 STIH (н/раб), инв. 758 | 264,00 | 26,40 | 13,20 |
| 9 | Бензорез TS420 STIHL, инв. 723; Бензорез TS420 STIHL (насадка на диск), инв. 792 | 492,00 | 49,20 | 24,60 |
| 10 | Вентилятор радиальный, инв. 439 | 79,20 | 7,92 | 3,96 |
| 11 | Вибратор, инв. 146 | 180,00 | 18,00 | 9,00 |
| 12 | Виброплита FPC60 Honda (только двигатель), инв. 757 | 396,00 | 39,60 | 19,80 |
| 13 | Виброплита Fvp 110 112 В (н/раб), инв. 528 | 240,00 | 24,00 | 12,00 |
| 14 | Виброплита FVP-110 (н/раб), инв. 716 | 58,80 | 5,88 | 2,94 |
| 15 | Виброплита Marcus FVP-90H, инв. 703 | 168,00 | 16,80 | 8,40 |
| 16 | Виброплита PCE330-KM186F (без плиты), инв. 659 | 444,00 | 44,40 | 22,20 |
| 17 | Виброплита с ДСВ CO-310 (только двигатель), инв. 658 | 228,00 | 22,80 | 11,40 |
| 18 | Виброплита с ДСВ CO-310M, инв. 664 | 372,00 | 37,20 | 18,60 |
| 19 | Виброплита с ДСВ CO-310M-01, инв. 702 | 576,00 | 57,60 | 28,80 |
| 20 | Виброплита C90TH (без плиты), код 98419 | 336,00 | 33,60 | 16,80 |
| 21 | Генератор сварочный EP200X-XC-200АД (только двигатель), инв. 434 | 1 044,00 | 104,40 | 52,20 |
| 22 | Дрель ударная GSB 19-2 RE (н/раб), инв. 756 | 120,00 | 12,00 | 6,00 |
| 23 | Компрессор до 8 атм., инв. 422 | 73,20 | 7,32 | 3,66 |
| 24 | Компрессор Profi 320-10 100-1, инв. 736 | 492,00 | 49,20 | 24,60 |
| 25 | Компрессор бытовой «РЕМЕЗА» СБ4 с50 ГМ244, инв. 639 | 156,00 | 15,60 | 7,80 |
| 26 | Компрессор, инв. 637 | 4 200,00 | 420,00 | 210,00 |
| 27 | Компьютер CDL с монитором «Самсунг», клавиатура системник (н/раб), инв. 708 | 99,60 | 9,96 | 4,98 |
| 28 | Компьютер монитор «Самсунг» 795, инв. 436 | 51,60 | 5,16 | 2,58 |
| 29 | Компьютер, инв. 525 | 63,60 | 6,36 | 3,18 |
| 30 | Контейнер для кислор. баллонов, инв. 145 | 156,00 | 15,60 | 7,80 |
| 31 | Мотопомпа Литва, инв. 704 | 636,00 | 63,60 | 31,80 |
| 32 | Насос «ГНОМ» 16-16 220В Литва, инв. 790 | 132,00 | 13,20 | 6,60 |
| 33 | Нивелир НИ-3 (н/раб), инв. 419 | 216,00 | 21,60 | 10,80 |
| 34 | Нивелир НИ-3 (н/раб), инв. 606 | 105,60 | 10,56 | 5,28 |
| 35 | Нивелир (н/раб), инв. 597 | 105,60 | 10,56 | 5,28 |
| 36 | Нивелир (н/раб), инв. 60048-а | 118,80 | 11,88 | 5,94 |
| 37 | Ноутбук 15,6 «Самсунг» 305E5Z РФ, инв. 761 | 240,00 | 24,00 | 12,00 |
| 38 | Ноутбук 15,6 «Самсунг» 305E5Z серебр. РФ, инв. 746 | 240,00 | 24,00 | 12,00 |
| 39 | Опалубка монолитных стен «Конте» РФ, инв. 782: 1. Щит 3000*1200 мм (49 шт.); 2. Щит 3000*1100 мм (1 шт.); 3. Щит 3000*1000 мм (3 шт.); 4. Щит 3000*900 мм (1 шт.); 5. Щит 3000*800 мм (2 шт.); 6. Щит угловой (4 шт.); 7. Анкер торцевой (4 шт.); 8. Болт стяжной SAS15FC (96 шт.); 9. Гайка стяжная оц. 90 мм (190 шт.); 10. Замок клиновый (75 шт.); 11. Замок универс. оц. (55 шт); 12. Захват крановый «Гамма» (2 шт.); 13. Кронштейн подмостей (25 шт.) | 8 386,20 | 838,62 | 419,31 |
| 40 | Отбойный молоток SDS-max «Макита» Литва (н/раб), инв. 706 | 324,00 | 32,40 | 16,20 |
| 41 | Отбойный молоток пневм. МО-2Б (РФ), инв. 737 | 156,00 | 15,60 | 7,80 |
| 42 | Отбойный молоток пневм. МО-4Б (РФ), (н/раб), инв. 721 | 132,00 | 13,20 | 6,60 |
| 43 | Перфоратор GBH 2-26 DFR с патроном с-м (Германия), инв. 765 | 132,00 | 13,20 | 6,60 |
| 44 | Перфоратор GBH 4-32 DFR Германия (н/раб), инв. 777 | 444,00 | 44,40 | 22,20 |
| 45 | Перфоратор SDS plus GBH 4-32 Германия (н/раб), инв. 728 | 288,00 | 28,80 | 14,40 |
| 46 | Перфоратор SDS plus Bosch GBH 2-28 DFV Германия (н/раб), инв. 753 | 120,00 | 12,00 | 6,00 |
| 47 | Перфоратор SDS plus Bosch GBH 4-32 DFR, Германия, инв. 719 | 444,00 | 44,40 | 22,20 |
| 48 | Перфоратор «Макита» HP2450 SDS plus (н/раб), инв. 656 | 117,60 | 11,76 | 5,88 |
| 49 | Перфоратор TE 30-C-AVR Австрия (н/раб), инв. 779 | 144,00 | 14,40 | 7,20 |
| 50 | Пила цепная эл. «Макита» UC4020F 1800 Вт попереч. двиг. н (н/раб), инв. 647 | 61,20 | 6,12 | 3,06 |
| 51 | Подъемник к-1, инв. 140 | 660,00 | 66,00 | 33,00 |
| 52 | Подъемник к-1, инв. 302 | 660,00 | 66,00 | 33,00 |
| 53 | Полуавтомат МИДИ «Макстер» 1800, инв. 501 | 600,00 | 60,00 | 30,00 |
| 54 | Пуско-зарядное устройство 24-12 Вт, инв. 638 | 240,00 | 24,00 | 12,00 |
| 55 | ПЭВМ «Сильверадо» (мышь, монит. 19, клав.) без сист. комплект, инв. 500 | 46,80 | 4,68 | 2,34 |
| 56 | Сварочный агрегат (н/раб), инв. 530 | 252,00 | 25,20 | 12,60 |
| 57 | Смеситель EM1-950K (н/раб), инв. 629 | 132,00 | 13,20 | 6,60 |
| 58 | Телефакс, инв. 98 | 14,40 | 1,44 | 0,72 |
| 59 | Теодолит 3Т5КП (н/раб), инв. 794 | 612,00 | 61,20 | 30,60 |
| 60 | Углошлифмашинка «Макита» GA50301 (н/раб), инв. 657 | 69,60 | 6,96 | 3,48 |
| 61 | Теплогенератор, инв. 433 | 324,00 | 32,40 | 16,20 |
| 62 | Транспортер, инв. 407 | 912,00 | 91,20 | 45,60 |
| 63 | Устройство пускозарядное ПЗУ-250, инв. 640 | 82,80 | 8,28 | 4,14 |
| 64 | УШМ двуручная GWS 22-230 H Bosch (н/раб), инв. 653 | 62,40 | 6,24 | 3,12 |
| 65 | Шлагбаум ASB600, Китай, инв. 760 | 504,00 | 50,40 | 25,20 |
| 66 | Шлифмашинка угловая Bosch GWS 9-125 Германия, инв. 793 | 67,20 | 6,72 | 3,36 |
| 67 | Котел отопительно-водогрейный, инв. 65 | 1 020,00 | 102,00 | 51,00 |

В отношении лота 1 проводятся десятые повторные торги. **Стоимость имущества снижена на 97 %.** В отношении лота 2 проводятся восьмые повторные торги. **Стоимость имущества снижена на 80 %.** В отношении лотов 3, 4, 5 проводятся четвертые повторные торги. **Стоимость имущества снижена на 60 %.** Публикация об аукционе по всем указанным лотам ранее размещалась в газете «Звязда» № 166 (29788) от 25.08.2022, стр. 11. В отношении лотов 6-67 проводятся первые торги

| | |
|---|---|
| **Дата и время проведения открытого аукциона** | В отношении лотов 1–5: **12 октября 2022 года в 14.30 (регистрация – с 14.00 до 14.25)** В отношении лотов 6–67: **2 ноября 2022 года в 12.00 (регистрация – с 11.30 до 11.55)** по адресу: г. Минск, ул. Мележа, 1, оф. 1127 |
| **Срок приема заявлений и оплаты задатка** | В отношении лотов 1–5: **с 10.00 30.09.2022 до 16.00 10.10.2022** В отношении лотов 6–67: **с 10.00 30.09.2022 до 16.00 31.10.2022** по адресу: г. Минск, ул. Мележа, 1, оф. 1127 |
| **Местонахождение имущества** | **Лоты №№ 1–4, 6–67: г. Гродно, ул. Дубко, д. 11 Лот № 5: г. Витебск, ул. Полярная, д. 2Д** |

**Условия для участия в торгах:**

1. До подачи заявления необходимо внести задаток на р/с BY36ALFA30122215570040270000, код банка ALFABY2X, УНП 192789344. Получатель – ООО «Фрондера», назначение платежа: **OTHR 40901.** Задаток для участия в торгах по Лоту ___, ОАО «Трест Белстромремонт», проводимых __.__.2022.
2. Заявление на участие (на каждый лот отдельное) и необходимые документы (соглашение о правах и обязанностях сторон в 2 экземплярах (на каждый лот отдельное), копия платежного поручения о перечислении задатка, копия паспорта (стр. 31–33, действующая прописка); копия свидетельства о государственной регистрации – для ИП и юр. лица; документ, подтверждающий полномочия руководителя или представителя юр. лица, копия Устава – для юр. лица) принимаются в рабочие дни с 10.00 до 18.00 по адресу: г. Минск, ул. Мележа, 1, оф. 1127. Документы могут подаваться посредством направления почтой (220113, г. Минск, а/я 524) или личной подачи. Заявления, поступившие после установленного срока, не рассматриваются. Сроком поступления заявления являются дата и время получения организатором торгов оригинала заявления на участие в аукционе и полного пакета прилагаемых документов (в случае направления почтой – дата и время поступления документов на абонентский ящик организатора торгов). По вопросу подготовки необходимых документов для участия в аукционе обращаться по тел.: +375293082897, +375293058650.
3. К участию в торгах допускаются лица, подавшие организатору торгов в указанный в извещении о проведении торгов срок заявление с приложением необходимых документов и зарегистрированные в журнале регистрации на участие в торгах. Победителем аукциона признается участник, предложивший в ходе торгов наивысшую цену. Результаты торгов оформляются протоколом в день проведения торгов.
4. В случае если аукцион признан несостоявшимся в силу того, что заявление на участие в нем подано только одним участником или для участия в нем явился только один участник, при согласии этого участника приобрести предмет торгов по начальной цене, увеличенной на 5 %, комиссия в день проведения аукциона оформляет протокол о продаже предмета торгов этому участнику аукциона.
5. Победитель аукциона (Претендент на покупку) обязан возместить Организатору аукциона стоимость затрат на организацию и проведение открытого аукциона (вознаграждение аукциониста и затраты по размещению публикации в газете) на основании счета-фактуры и акта в течение 5 (пяти) календарных дней со дня проведения аукциона.

**Вознаграждение аукциониста – по Лотам №№ 1–4, 6–67 – 7 % (семь процентов), по Лоту № 5 – 5 % (пять процентов) от конечной цены предмета торгов.**

Победитель аукциона (Претендент на покупку) должен подписать с Продавцом договор купли-продажи предмета торгов после возмещения затрат на организацию и проведение аукциона в течение 10 (десяти) рабочих дней (по лотам №№ 1–4, 6–67) и в течение 14 (четырнадцати) рабочих дней (по лоту № 5) с момента подписания протокола о результатах торгов. Оплата приобретенного предмета торгов должна быть произведена в полном объеме не позднее 5 (пяти) рабочих дней (по лотам №№ 1–4, 6–67) и не позднее 30 (тридцати) рабочих дней (по лоту № 5) со дня подписания договора. **Государственная регистрация договора купли-продажи по лоту № 5 и возникающих на его основании прав осуществляется Покупателем самостоятельно и за свой счет.**

6. Подробнее с правилами проведения торгов можно ознакомиться в разделе «Ликвидация» на сайте https://orgtorg.by/info/.
7. Все желающие могут предварительно ознакомиться с объектом торгов. **По вопросу осмотра объектов обращаться по телефону +375 29 304 59 90 Дарья.**
8. Организация и проведение аукциона осуществляются на основании норм Положения «О порядке продажи имущества ликвидируемого юридического лица с публичных торгов», утвержденного постановлением Совета Министров Республики Беларусь от 08.01.2013 № 16.
9. Все мероприятия, связанные со снятием имущества с учета в уполномоченном государственном органе, демонтажом и вывозом осуществляет покупатель собственными силами и за свой счет

| | |
|---|---|
| **Продавец** | **Открытое акционерное общество «Трест Белстромремонт» (ликвидатор – ООО «Партнёр-Консультант», +375 29 304 59 90)** |
| **Организатор торгов** | **ООО «Фрондера»: ☎ 8 (029) 308 28 97 • e-mail: info.torgi@orgtorg.by • сайт: orgtorg.by 220113, г. Минск, ул. Мележа, д. 1, офис 1127** |

## ЗАО «БелБанкротАукцион»,

организатор торгов по продаже имущества Бобруйское ОАО «Агромашсервис» (УНП 700003471), объявляет о проведении **14.10.2022 г.** в 09.00 электронных торгов на электронной торговой площадке bankrottorg.by

**Предмет торгов:**

| № п/п | Наименование | Начальная стоимость, бел. руб., без НДС | Сумма шага, бел. руб. | Размер задатка, бел. руб. | Минимальная стоимость, бел. руб., без НДС |
|---|---|---|---|---|---|
| 1 | Здание неустановленного назначения, общей площадью 5 234,30 кв. м, расположенное на земельном участке с кадастровым номером 741000000003000031 (Могилевская обл., г. Бобруйск, ул. Орджоникидзе, 78) | 238 800,00 | 11 940,00 | 23 880,00 | 79 600,00 |

Ознакомиться с предметом торгов можно в рабочее время, предварительно связавшись с контактным лицом по тел. +375333014914.

Организатор торгов: ЗАО «БелБанкротАукцион», 220015, г. Минск, ул. Гурского, д. 22б, комн. 501; +375296083100; contact@bankrottorg.by.

Оформление участия в торгах в соответствии с регламентом ЭТП.

Затраты на организацию и проведение торгов составили: за размещение объявления о проведении торгов в базе данных ЕГРСБ – 240,00 бел. руб; публикация в СМИ – 122,11 бел. руб., стоимость размещения объявления в газете «Звязда» согласно счету-фактуре, за оценку – 350,00 бел. руб, аукционный сбор 5 % от цены реализации имущества.

Срок подписания договора купли-продажи: в течение 5 рабочих дней со дня проведения аукциона.

Срок оплаты по договору купли-продажи: в течение 30 календарных дней с даты проведения торгов.

Центр Промышленной Оценки
• Организация аукционов
• Оценка всех видов имущества

ИЗВЕЩЕНИЕ О ПРОВЕДЕНИИ ПОВТОРНОГО АУКЦИОНА

| | |
|---|---|
| **Организатор аукциона** | **ЗАО «Центр промышленной оценки», г. Минск, ул. Мележа, 5/2, пом. 1703** |
| **Продавец** | **ОАО «Белинвестбанк», г. Минск, пр-т Машерова, 29** |

**Предмет аукциона:**

**Лот № 1 – Офис** (Административное помещение) общей площадью 15,6 кв. м, инв. номер 200/D-193558, по адресу: г. Витебск, ул. Ленина, 22 – 6

**Начальная цена с НДС 20 % – 34 782,00 бел. руб.**

**Лот № 2 – Офис** (Административное помещение) общей площадью 115,6 кв. м, инв. номер 200/D-193559, по адресу: г. Витебск, ул. Ленина, 22 – 7.
**Условие аукциона:** При приобретении предмета аукциона победитель аукциона или единственный участник аукциона заключает с Продавцом договор купли-продажи имущества, относящегося к предмету аукциона (кондиционер Mitsubishi FDCV A302HENR (наружный блок) (инвентарный номер 50043395)), на сумму 926,36 бел. руб. с НДС 20 %

**Начальная цена с НДС 20 % – 248 400,00 бел. руб.**

**Лот № 3 – Кафе** (Помещение общественного питания) общей площадью 114,4 кв. м, инв. номер 200/D-193567, по адресу: г. Витебск, ул. Ленина, 22 – 14

**Начальная цена с НДС 20 % – 245 160,00 бел. руб.**

**Обременение по лотам 1–2:** Аренда.
Подробная информация у Продавца.
**Обременение по лотам 1–3:** Ограничения (обременения) прав на недвижимое имущество, установленные в связи с присвоением ему статуса памятника историко-культурного наследия. Новый собственник материальной историко-культурной ценности обязан в течение тридцати календарных дней со дня приобретения права собственности подписать охранное обязательство. Невыполнение этого требования является основанием для признания сделки недействительной

**Задаток 10 %** от начальной цены предмета аукциона перечисляется на р/с BY60BLBB30120191021390001001 в Дирекции ОАО «Белинвестбанк» по г. Минску и Минской области (адрес банка: г. Минск, ул. Коллекторная, 11), БИК BLBBBY2X, УНП 191021390, получатель платежа – ЗАО «Центр промышленной оценки»

**Срок заключения договора купли-продажи:** не позднее 10 рабочих дней после проведения аукциона (по лоту № 1), не позднее 5 рабочих дней после проведения аукциона (по лотам №№ 2–3).
**Срок оплаты:** не позднее 10 рабочих дней с момента заключения договора купли-продажи (по лоту № 1)
не позднее 5 рабочих дней с момента заключения договора купли-продажи (по лотам №№ 2–3).
Передача предмета аукциона осуществляется не позднее 5 рабочих дней (по лоту №1) и не позднее 3 рабочих дней (по лотам №№ 2–3) после полной оплаты покупателем стоимости предмета аукциона

Порядок проведения аукциона, оформления участия в аукционе, определения лица, выигравшего аукцион, а также возмещения затрат и оплаты вознаграждения за организацию аукциона, оговорен в Условиях его проведения, размещенных на сайте организатора торгов **www.cpo.by.**
Победителю аукциона (единственному участнику аукциона) обратиться за государственной регистрацией перехода прав на недвижимое имущество после передачи ему имущества в установленном порядке.
Расходы, связанные с организацией и проведением торгов, заключением (удостоверением) договора купли-продажи, в том числе оплатой государственной пошлины, государственной регистрацией договора и перехода права собственности на недвижимое имущество, а также с удостоверением сделки, включая оплату государственной пошлины, несет победитель аукциона (единственный участник аукциона), заключивший договор купли-продажи

Организатор аукциона имеет право снять предмет аукциона с торгов в любое время до объявления его проданным без объяснения причин снятия

Предыдущее извещение о проведении аукциона опубликовано в газета «Звязда» от 25.08.2022 г.

| | |
|---|---|
| **Дата и время проведения аукциона** | **12.10.2022 в 15.30 по адресу: г. Минск, ул. Мележа, д. 5/2, пом. 1703, ЗАО «Центр промышленной оценки»** |
| **Дата и время окончания приема документов** | **10.10.2022 до 17.00 по адресу: г. Минск, ул. Мележа, д. 5/2, пом. 1703, ЗАО «Центр промышленной оценки»** |
| **Контактные данные** | **Тел.: +375 17-280-36-37; +375 29-317-95-42. E-mail: auction@cpo.by** |

## ЗАО «БелБанкротАукцион»,

организатор торгов по продаже имущества Бобруйское ОАО «Агромашсервис» (УНП 700003471), объявляет о проведении **14.10.2022 г.** в 10.00 публичных торгов по адресу: г. Минск, ул. Гурского, д. 22б, комн. 501.

**Предмет торгов:**

| № лота | Наименование имущества (Предмет торгов) | Начальная стоимость, бел. руб. (без НДС) | Сумма шага аукциона, бел. руб. | Размер задатка, бел. руб. |
|---|---|---|---|---|
| 1 | Здание склада доломитовой муки, расположенное по адресу: г. Бобруйск, ул. Гоголя, 182 | 198 900,00 | 9945,00 | 19 890,00 |

Ознакомиться с предметом торгов можно в рабочее время, предварительно связавшись с контактным лицом по тел. +375333014914.

Организатор торгов: ЗАО «БелБанкротАукцион», 220015, г. Минск, ул. Гурского, д. 22б, комн. 501; тел. +375296083100; contact@bankrottorg.by.

Заявления на участие в торгах принимаются с 9.00 **30.09.22** по 17.00 **13.10.22** по адресу: г. Минск, ул. Гурского, д. 22б, комн. 501.

Затраты на организацию и проведение торгов составили: за размещение объявления о проведении торгов в базе данных ЕГРСБ 240,00 бел. руб; публикация в СМИ – 118,66 бел. руб., стоимость размещения объявления в газете «Звязда» согласно счет-фактуре, за оценку – 350,00 бел. руб, аукционный сбор 3 % от цены реализации имущества. Срок подписания договора купли-продажи: в течение 5 рабочих дней со дня проведения аукциона. Срок оплаты по договору купли-продажи: в течение 30 календарных дней с даты проведения торгов.

## ПРАВИЛА ПРОВЕДЕНИЯ РЕКЛАМНОЙ ИГРЫ

# «СМОТРЕТЬ ЛУЧШЕ НА VOKA»

Настоящая рекламная игра «**Смотреть лучше на VOKA**» (далее – Игра, Рекламная игра) проводится в соответствии с условиями настоящих Правил проведения Рекламной игры «**Смотреть лучше на VOKA**» (далее – Правила), согласно требованиям законодательства Республики Беларусь, без взимания платы с участников Рекламной игры.

**1. Сведения об организаторе.**

**1.1.** Организатором Игры является Общество с ограниченной ответственностью «Яскрава», УНП 191548102, зарегистрировано 16.11.2011 решением Минского городского исполнительного комитета в Едином государственном регистре юридических лиц и индивидуальных предпринимателей за № 191548102 (далее – Организатор).

**1.2.** Юридический адрес и местонахождение Организатора: 220073, Республика Беларусь, г. Минск, ул. Ольшевского, д. 22, офис 902.

**2. Сведения о заинтересованном лице:**

**2.1.** Заинтересованным лицом Игры является Унитарное предприятие «А1» (далее – А1), УНП 101528843.

**2.2.** Юридический адрес и местонахождение Заинтересованного лица: 220030, Республика Беларусь, г. Минск, ул. Интернациональная, д. 36-2.

**3. Территория проведения Игры** – магазины сети «5 элемент», находящиеся на территории Республики Беларусь.

**4. Период проведения Игры** – с 01.10.2022 по 30.11.2022.

**5. Комиссия по проведению Игры.**

**5.1.** Для осуществления контроля за соблюдением настоящих Правил, розыгрыша призового фонда, рассмотрения возникших споров и решения иных вопросов, возникающих при проведении Игры, создана комиссия по проведению Игры (далее – Комиссия).

**5.2. Состав Комиссии:**

**5.2.1.** Председатель Комиссии – Калитник Татьяна Алексеевна – индивидуальный предприниматель.

**5.3.** Члены Комиссии:

**5.3.1.** Павлющик Инна Викторовна – индивидуальный предприниматель;

**5.3.2.** Бельская Анна Николаевна – ведущий специалист ООО «Яскрава»;

**5.3.3.** Исаченко Ксения Васильевна – ведущий специалист по продвижению группы маркетинга медиа-продуктов Унитарного предприятия «А1»;

**5.3.4.** Борисевич Анастасия Владимировна – специалист отдела BTL-коммуникаций Унитарного предприятия «А1».

**6. Наименования товаров (работ, услуг) или их групп, в целях стимулирования реализации которых проводится Рекламная игра.**

Игра проводится в целях увеличения количества пользователей услуг сервиса «VOKA», а именно услуги – Подписка на видеосервис VOKA «Все включено».

**7. Участники Рекламной игры.**

Участниками Рекламной игры могут быть физические лица, достигшие 16 лет, – граждане Республики Беларусь, а также иностранные граждане и лица без гражданства, имеющие вид на жительство в Республике Беларусь и постоянно проживающие на территории Республики Беларусь, и выполнившие все условия участия в Рекламной игре.

Участником Рекламной игры не может быть лицо, состоящее в трудовых отношениях с Организатором, супруг (супруга) такого лица, его близкие родственники, а также лица, находящиеся с таким лицом в отношениях свойства. Члены Комиссии не могут быть участниками Рекламной игры.

**8. Состав и размер призового фонда.**

Призовой фонд Рекламной игры составляет 4 601,54 (четыре тысячи шестьсот один белорусский рубль 54 копейки) белорусских рублей и формируется за счет денежных средств Заинтересованного лица. Призовой фонд Рекламной игры включает следующие призы (далее – Призы):

*Таблица № 1. Призовой фонд Рекламной игры*

| № п/п | Наименование | Кол-во, шт. | Стоимость за шт., белорусских рублей | Всего стоимость, белорусских рублей |
|---|---|---|---|---|
| 1 | Кофемашина DeLonghi Magnifica S Smart ECAM250.33.TB, страна производитель КИТАЙ | 1 | 1 330,00 | 1 330,00 |
| | денежные средства в размере | | 174,68 | 174,68 |
| | (далее – Приз 1) | | | |
| 2 | Электрическая беговая дорожка Sundays Fitness ES-T2702, страна производитель КИТАЙ | 2 | 820,01 | 1 640,02 |
| | денежные средства в размере | | 98,47 | 196,94 |
| | (далее – Приз 2) | | | |
| 3 | Робот-пылесос Xiaomi Mi Robot Vacuum-Mop 2 Lite MJSTL / BHR5217EU, страна производитель КИТАЙ | 2 | 568,99 | 1 137,98 |
| | денежные средства в размере | | 60,96 | 121,92 |
| | (далее – Приз 3) | | | |
| **ИТОГО:** | | | | **4 601,54** |

**9. Условия участия в Рекламной игре.**

**9.1.** Для участия в Рекламной игре Участнику необходимо:

**9.1.1.** В период с 01.10.2022 по 31.10.2022 в любом из магазинов сети «5 элемент» (далее – Магазин) совершить покупку услуги «Подписка на видеосервис VOKA "Все включено"» на 36 месяцев (далее – Услуга) за наличный/безналичный расчет, в рассрочку либо в кредит и с помощью консультанта в Магазине при покупке активировать данную Услугу на абонентский номер любого белорусского оператора сотовой связи, действующего на территории Республики Беларусь;

**9.1.2.** после совершения указанной покупки и активации Услуги зайти на сайт igravoka.by, ознакомиться с настоящими Правилами и заполнить форму регистрации в Рекламной игре, указав в ней свои достоверные данные, а именно:

- фамилия (обязательно), собственное имя (обязательно), отчество (обязательно, если таковое имеется) (далее – ФИО);
- дата покупки и активации Услуги;
- адрес электронной почты (обязательно);
- номер мобильного телефона белорусского оператора сотовой связи Участника в международном формате, на который была активирована Услуга при покупке (обязательно);
- контактный номер в случае, если он отличается от номера, на который была активирована Услуга (обязательно).

В соответствующих полях проставить галочки согласия на участие в Рекламной игре и на обработку персональных данных в целях проведения Рекламной игры.

**9.2.** При каждом выполнении условий п. 9.1 настоящих Правил Участнику Игры присваивается один порядковый номер.

**10. Место, дата, время и порядок проведения Розыгрыша призового фонда, в том числе порядок определения выигравших Участников Рекламной игры:**

Место проведения розыгрыша – г. Минск, ул. Ольшевского, 22, офис 902.

*Таблица № 2. Розыгрыш Призов*

| Дата и время розыгрыша | Период покупки и активации Услуги | Период заполнения формы регистрации на сайте | Призы для розыгрыша, количество |
|---|---|---|---|
| 10.11.2022, в 16:00 | с 01.10.2022 (10:00:00) по 31.10.2022 (22:00:00) | с 01.10.2022 (10:00:00) по 31.10.2022 (23:59:00) | Приз 1, 1 штука. Приз 2, 2 штуки. Приз 3, 2 штуки. |

Призы разыгрываются в последовательности согласно Таблице 1 п. 8 настоящих Правил.

**10.1.** К моменту розыгрыша призового фонда формируется список участников, выполнивших условия участия в Рекламной игре в соответствии с п. 9 настоящих Правил (далее – Список), на основании заполненной формы регистрации в Рекламной игре.

Список содержит следующие данные: дата покупки и активации Услуги, ФИО участника, адрес электронной почты, номер телефона. Список формируется по дате покупки и активации Услуги. В рамках одной даты формирование производится по ФИО Участников в алфавитном порядке.

**10.2.** Для розыгрыша используется лототрон и карточки с порядковыми номерами Участников согласно Списку. Определение выигрышного номера происходит путем извлечения карточки из лототрона в случайном порядке. Выигравшая карточка в лототрон не возвращается.

**10.3.** Порядковый номер Участника Рекламной игры может стать выигрышным только один раз в период проведения Рекламной игры при условии соблюдения п. 9 настоящих Правил.

Участник может стать победителем неоднократно при выполнении Правил настоящей Рекламной игры.

**10.4.** Дополнительно, после определения всех выигрышных номеров, в каждом соответствующем розыгрыше призов определяется по одному резервному выигрышному номеру для каждого приза. Резервный выигрышный номер определяется способом аналогичным определению победителя (основного).

**11. Срок и способ информирования победителей розыгрыша, место, порядок и сроки вручения призов.**

**11.1.** Победители Рекламной игры извещаются о выигрыше в течение 3 рабочих дней после проведения розыгрыша посредством телефонного звонка на контактный номер телефона, указанный в форме регистрации в Рекламной игре и/или письмом на адрес электронной почты.

**11.2.** Для получения выигранного приза победитель должен явиться в офис Организатора по адресу: г. Минск, ул. Ольшевского, д. 22, офис 902 в срок не позднее 22.11.2022 с 11:00 до 17:00 в рабочие дни либо с 12:00 до 15:00 в субботу 19.11.2022, предварительно созвонившись с Организатором по телефону +375 29 196 17 16 или направив сообщение о приезде по адресу электронной почты igravoka@yaskrava.by, и предоставить Организатору лично документ, удостоверяющий личность (паспорт гражданина Республики Беларусь, вид на жительство в Республике Беларусь, иной документ, удостоверяющий личность) для использования данных при оформлении необходимых документов в рамках Рекламной игры (ФИО, серия и номер паспорта (вида на жительство в Республике Беларусь, иного документа удостоверяющего личность), дата выдачи, орган, выдавший паспорт (вид на жительство в Республике Беларусь, иной документ, удостоверяющий личность), идентификационный номер, адрес регистрации) с возможностью снятия Организатором скан/фотокопии.

**11.3.** Если победитель не может получить приз лично, приз может получить его представитель (доверенное лицо) не позднее 22.11.2022 с 11:00 до 17:00 в рабочие дни либо с 12:00 до 15:00 в субботу 19.11.2022, уведомив об этом Организатора по телефону +375 29 196 17 16 или по адресу электронной почты igravoka@yaskrava.by не позднее 17.11.2022.

При передаче приза доверенное лицо обязано предоставить лично:

- доверенность от победителя на получение приза, удостоверенную в соответствии с требованиями, предъявляемыми законодательством Республики Беларусь;
- документ, удостоверяющий личность доверенного лица (паспорт или вид на жительство в Республике Беларусь, иной документ удостоверяющий личность) для использования данных при оформлении необходимых документов в рамках Игры (ФИО, серия и номер паспорта (вида на жительство в Республике Беларусь, иного документа, удостоверяющего личность), дата выдачи, орган, выдавший паспорт (вид на жительство в Республике Беларусь, иной документ, удостоверяющий личность), идентификационный номер, адрес регистрации).

**11.4.** Приз вручается резервному победителю в случае, если победитель (основной):

**11.4.1.** отказывается от получения приза, о чем письменно извещает Организатора;

**11.4.2.** нарушает (не выполняет) условия настоящих Правил, в том числе не предоставляет необходимые подтверждающие документы, указанные в настоящих Правилах, в сроки и в порядке, установленные настоящими Правилами;

**11.4.3.** не выходит на связь с Организатором в сроки, установленные настоящими Правилами;

**11.4.4.** отказывается от подписания документов, фиксирующих факт выдачи приза, и иных документов, вытекающих из участия в Игре.

**11.5.** В срок до 24.11.2022 (включительно) Организатор уведомляет резервных победителей о выигрыше посредством телефонного звонка на контактный номер телефона, указанный при регистрации, и/или письмом на адрес электронной почты.

**11.6.** Для получения приза резервный победитель должен явиться в офис Организатора по адресу: г. Минск, ул. Ольшевского, д. 22, офис 902 в срок не позднее 30.11.2022 с 11:00 до 17:00 в рабочие дни либо с 12:00 до 15:00 в субботу 26.11.2022, предварительно созвонившись с Организатором по телефону +375 29 196 17 16 или направив сообщение о приезде по адресу электронной почты igravoka@yaskrava.by, и предоставить Организатору лично документ, удостоверяющий личность (паспорт гражданина Республики Беларусь, вид на жительство в Республике Беларусь, иной документ, удостоверяющий личность) для использования данных при оформлении необходимых документов Рекламной игры мероприятия (ФИО, серия и номер паспорта (вида на жительство в Республике Беларусь, иного документа, удостоверяющего личность), дата выдачи, орган, выдавший паспорт (вид на жительство в Республике Беларусь, иной документ, удостоверяющий личность), идентификационный номер, адрес регистрации) с возможностью снятия Организатором скан/фотокопии.

**11.7.** Если резервный победитель не может получить приз лично, приз может получить его представитель (доверенное лицо) не позднее 30.11.2022 с 11:00 до 17:00 в рабочие дни либо с 12:00 до 15:00 в субботу 26.11.2022, уведомив об этом Организатора по телефону +375 29 196 17 16 или по адресу электронной почты igravoka@yaskrava.by не позднее 28.11.2022.

При передаче приза доверенное лицо обязано предоставить лично:

- доверенность от победителя на получение приза, удостоверенную в соответствии с требованиями, предъявляемыми законодательством Республики Беларусь;
- документ, удостоверяющий личность доверенного лица (паспорт или вид на жительство в Республике Беларусь, иной документ, удостоверяющий личность) для использования данных при оформлении необходимых документов в рамках Рекламной игры (ФИО, серия и номер паспорта (вида на жительство в Республике Беларусь, иного документа, удостоверяющего личность), дата выдачи, орган, выдавший паспорт (вид на жительство в Республике Беларусь, иной документ, удостоверяющий личность), идентификационный номер, адрес регистрации).

**11.8.** В случае если и победитель (основной) и резервный победитель, претендующие на получение приза, не обеспечивают выполнение условий настоящих Правил, они теряют право получения приза, приз остается в распоряжении Организатора.

**11.9.** Призы не подлежат замене. Выплата денежного эквивалента призов не осуществляется. Ответственность Организатора по выдаче призов ограничена количеством и видом призов, указанных в настоящих Правилах.

**11.10.** При получении приза победитель/резервный победитель несет все права и обязанности по уплате подоходного налога в бюджет Республики Беларусь.

**11.11.** Начисление, удержание и перечисление подоходного налога проводится в порядке, установленном Налоговым кодексом Республики Беларусь, и осуществляется Организатором в рамках проводимой Игры. Удержание с победителей/резервных победителей подоходного налога, исчисленного Организатором в соответствии с законодательством Республики Беларусь, производится Организатором (выступающим налоговым агентом) в момент выдачи приза из денежной части приза (денежная часть приза удерживается Организатором для уплаты подоходного налога в установленном размере).

Организатор не несет ответственности за возникновение необходимости уплаты дополнительного подоходного налога и иных выплат, связанных с получением призов, как в пределах, так и за пределами Республики Беларусь.

**11.12.** Организатор не оплачивает Участникам Рекламной игры расходы, связанные с проездом к месту получения призов.

**11.13.** Организатор Игры не несет ответственности за любые риски, связанные с повреждением призов и их эксплуатацией, возникшие после их передачи победителям.

**12. Права и обязанности Участников Рекламной игры.**

**12.1.** Принимая участие в Рекламной игре, Участники подтверждают свое ознакомление и согласие со всеми условиями настоящих Правил, и принимают на себя обязательство выполнять все требования настоящих Правил и законодательства, вытекающие из участия в Рекламной Игре и/или связанные с получением призов.

Предоставлению Организатору сведений для формирования Списка, передаче Организатору персональных данных для целей обеспечения возможности участия в Рекламной игре предшествует дача участником согласия на обработку персональных данных.

**12.2.** Победитель/резервный победитель, претендующий на получение приза, обязуется заполнить и подписать все необходимые для его получения документы, предоставляемые Организатором, выполнить все условия, предусмотренные настоящими Правилами, а также формальности, необходимые для получения приза.

**13. Размещение Правил и результатов розыгрыша.**

**13.1.** Настоящие Правила подлежат публикации в газете «Звязда» до начала проведения Рекламной игры.

**13.2.** Результаты розыгрыша Рекламной игры подлежат публикации в газете «Звязда» не позднее 24.11.2022.

**14. Общие положения.**

**14.1.** Решения Организатора, Комиссии по всем вопросам, связанным с проведением Рекламной игры, а также результаты проведения Рекламной игры, могут быть обжалованы в установленном законодательством порядке.

**14.2.** Унитарное предприятие «А1» и любые его аффилированные лица не являются Организатором, не несут ответственности за соблюдение Организатором настоящих Правил, законодательства Республики Беларусь, а также не отвечают по претензиям участников Рекламной игры.

**14.3.** Организатор не несет ответственности, если не по его вине у Участника отсутствует доступ к сети Интернет при ее использовании Участником (например, за работу компаний, предоставляющих услуги сети Интернет), за работу операторов сотовой подвижной электросвязи (плохое соединение с оконечным абонентским устройством Участника и т. д.), почтовой службы (сроки доставки уведомлений и т. д.).

**14.4.** Информацию об условиях участия и проведения Игры можно получить по телефону «горячей линии» +375 29 196 17 16 ежедневно по будним дням с 10:00 до 17:00 и с 12:00 до 15:00 в субботу, также по электронной почте igravoka@yaskrava.by.

*Свидетельство о государственной регистрации № 4238 выдано 26.09.2022 г. Министерством антимонопольного регулирования и торговли Республики Беларусь*

# ДЗЕ ЗДАРОЎЕ — ТАМ І РАДАСЦЬ

**Па гарызанталі: 3.** Добрае ... лечыць, а дрэннае калечыць (прык.). **7.** Маладога ... грэе (прык.). **8.** Было б здароўе, а ... знойдзецца (прык.). **10.** Месячны адрэзак часу. **11.** Даўнейшая іспанская манета. **13.** «Лепш за ўсё ... ставіць дыягназ, калі пацыент нічым не хворы». Цытата невядомага аўтара. **14.** «Самае лепшае практыкаванне для рук — пералічванне грошай : нармалізуе ціск, здымае боль у суставах, паляпшае ... ». Цытата невядомага аўтара. **15.** На жывой косці ... нарасце (прым.). **16.** Хімічны элемент. **17.** Млечны ... **19.** Адзенне святара пры богаслужэнні. **21.** Хвароб многа, а смерць ... (прык.). **25.** «Надзея ачуняць — ... ачуньвання». Вальтэр. **27.** Што ..., то і розум (прык.). **28.** Лепш пуза ад піва, чым ... ад работы (прык.). **29.** «Льецца нячутная ..., вечная ... жыцця...» А. Звонак.

**Па вертыкалі: 1.** «... нельга вылечыць, але аб ім можна забыць». Ф. Ранеўская. **2.** ... , дзе ядуць яблыкі, рэдка наведвае ўрач (прык.). **3.** ... — найлепшыя лекі (прык.). **4.** Валовыя ... . **5.** Калючы ёрш, але ... смачная (прык.). **6.** Журавель калодзеж (абл.). **9.** Невялікая елка. **12.** Жанчына-доктар (разм.). **13.** « ... на твары — кавалачак шчасця». З верша А. Анісовіча «Сіла ўсмешкі». **16.** «Высокакваліфікаваны ... дапаможа дрэннаму танцору». Аб'ява на слупе. **18.** Сонная ... . **20.** Гарыць ... пад нагамі (прым.). **22.** Развівць рот як ... (прым.). **23.** Домік у Швейцарскіх Альпах. **24.** Саюз. **26.** Даў ... здароўя, ды грошай няма (прык.).

**Склаў Лявон ЦЕЛЕШ,** *г. Дзяржынск.*

**ПРАВЕРЦЕ, КАЛІ ЛАСКА, АДКАЗЫ**

**Па гарызанталі:** 3. Слова. 7. Кроў. 8. Шчасце. 10. Месячнік. 11. Рэал. 13. Урач. 14. Зрок. 15. Мяса. 16. Хлор. 17. Шлях. 19. Рыза. 21. Адна. 25. Палавіна. 27. Галава. 28. Горб. 29. Песня. **Па вертыкалі:** 1. Склероз. 2. Дом. 3. Смех. 4. Вочы. 5. Юшка. 6. Асвер. 9. Елачка. 12. Лекарка. 13. Усмешка. 16. Хірург. 18. Хвароба. 20. Зямля. 22. Шпак. 23. Шале. 24. Унія. 26. Бор.

## СЁННЯ

### Сонца

| | Усход | Захад | Даўжыня дня |
|---|---|---|---|
| Мінск — | 7.09 | 18.49 | 11.40 |
| Віцебск — | 6.59 | 18.38 | 11.39 |
| Магілёў — | 6.59 | 18.39 | 11.40 |
| Гомель — | 6.55 | 18.36 | 11.41 |
| Гродна — | 7.25 | 19.04 | 11.39 |
| Брэст — | 7.24 | 19.05 | 11.41 |

### Месяц

*Маладзік 26 верасня. Месяц у сузор'і Стральца.*

### Імяніны

**Пр.** *Веры, Любові, Надзеі, Сафіі, Зянона, Івана, Ільі.* **К.** *Веры, Любові, Надзеі, Віктара, Рыгора.*

Фота Анатоля КЛЕШЧУКА.

## ЗАЎТРА

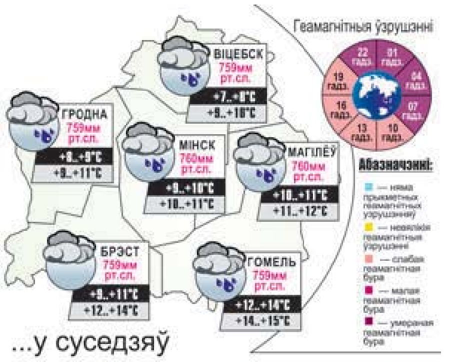


### ...у суседзяў

Варшава +15..+17°C
Кіеў +21..+23°C
Рыга +10..+12°C
Вільнюс +8..+9°C
Масква +16..+18°C
С.-Пецярбург +10..+12°C

Даты | Падзеі | Людзі

**30 ВЕРАСНЯ**

У краіне

**1728** год — нарадзіўся (в. Саломенка, цяпер у Гродзенскім раёне) Марцін Пачобут-Адляніцкі, беларускі астраном, асветнік. Член Лонданскага каралеўскага таварыства, член-карэспандэнт Парыжскай АН. Адзін з арганізатараў і першы дырэктар Віленскай астранамічнай абсерваторыі. З 1764 года — прафесар Віленскай акадэміі, адначасова — рэктар Галоўнай школы ВКЛ. Каля 40 гадоў вёў назіранні за зоркамі і планетамі, выявіў невядомае раней сузор'е. Вызначыў геаграфічныя каардынаты Вільні, Гродна і іншых гарадоў. Унёс значны ўклад у развіццё асветы і папулярызацыю прыродазнаўчых ведаў у Беларусі і Літве. Яго імем названы адзін з кратараў на адваротным баку Месяца.

**1892** год — нарадзілася Зоська Верас (Людвіка Антонаўна Сівіцкая-Войцік), беларуская пісьменніца, грамадска-культурны дзеяч. Друкавацца пачала ў 1907 годзе, з мастацкімі творамі выступіла ў 1911-м у газеце «Наша ніва». У 1916—1917 гадах з М. Багдановічам працавала ў Таварыстве дапамогі ахвярам вайны ў Мінску. З 1923 года жыла ў Вільні, была старшынёй Беларускага кааператыўнага пчалярскага таварыства «Пчала». Рэдагавала дзіцячыя часопісы «Заранка» і «Пралескі», сельскагаспадарчы часопіс «Беларуская борць». Пісала вершы, апавяданні, артыкулы па пчалярстве, агародніцтве, сельскай гаспадарцы, педагогіцы. Упершыню арганізавала выпуск беларускага адрыўнога календара. Аўтар успамінаў пра М. Багдановіча, У. Галубка.

**1943** год — заснаваны Беларускі дзяржаўны музей гісторыі Вялікай Айчыннай вайны (адкрыты ў Мінску 7 лістапада 1944 г. у памяшканні Дома прафсаюзаў). З 1966 года знаходзіўся ў спецыяльна ўзведзеным будынку (арх. Я. Бенедыктаў, Г. Заборскі). У 2010 годзе было прынята рашэнне аб будаўніцтве новага будынка музея, звязанае з неабходнасцю павелічэння экспазіцыйнай плошчы. Яго ўрачыстае адкрыццё адбылося 2 ліпеня 2014 года прэзідэнтамі Рэспублікі Беларусь і Расійскай Федэрацыі Аляксандрам Лукашэнкам і Уладзімірам Пуціным адпаведна. Сёння музей — найбуйнейшы збор артэфактаў па гісторыі Вялікай Айчыннай вайны.

**1962** год — нарадзіўся (в. Опса Браслаўскага раёна) Уладзімір Уладзіміравіч Карызна, беларускі кампазітар. Значнае месца ў творчасці займае песенны жанр. Сярод твораў кантаты, сюіты, цыклы для фартэпіяна, хары, рамансы, песні на словы беларускіх паэтаў.

У свеце

**1452** год — у Майнцы Іаганам Гутэнбергам надрукавана першая кніга — Біблія.

**1882** год — у амерыканскім гарадку Эплтан (штат Вісконсін) на рацэ Фокс дала ток першая ў свеце гідраэлектрастанцыя, якая раздавала электрычнасць спажыўцам. Дынама-машына рухалася вадзяным колам і выпрацоўвала магутнасць 12,5 кВт. Пабудаваная ўладальнікам папяровай фабрыкі Роджэрсам, яна магла асвятляць яго дом, фабрыку і суседнія будынкі.

**1917** год — нарадзіўся Юрый Пятровіч Любімаў, мастацкі кіраўнік Маскоўскага тэатра на Таганцы, адзін з рэфарматараў рускага тэатра, народны артыст Расійскай Федэрацыі. Удастоены многіх расійскіх прэмій, прэстыжных міжнародных узнагарод і званняў.

**1942** год — у акупаваным фашыстамі г. Краснадоне была створана падпольная камсамольская маладзёжная арганізацыя «Маладая гвардыя».

Так гаварыў...

**АЛЯКСАНДР ГЕРЦЭН:**

*«Дзе не загінула слова, там і справа яшчэ не загінула».*

ЗВЯЗДА БЕЛАРУСКАЯ ГАЗЕТА

ЗАСНАВАЛЬНІКІ: Савет Рэспублікі Нацыянальнага сходу Рэспублікі Беларусь, Палата прадстаўнікоў Нацыянальнага сходу Рэспублікі Беларусь, Савет Міністраў Рэспублікі Беларусь

Выдавец — Рэдакцыйна-выдавецкая ўстанова «Выдавецкі дом «Звязда».

Рэгістрацыйнае пасведчанне нумар 2 ад 17 лютага 2009 года, выдадзенае Міністэрствам інфармацыі Рэспублікі Беларусь.

Дырэктар — галоўны рэдактар КАРЛЮКЕВІЧ Аляксандр Мікалаевіч.

АДРАС: 220013, г. Мінск, вул. Б. Хмяльніцкага, 10а.

ТЭЛЕФОНЫ Ў МІНСКУ: прыёмнай – 311 17 13 (тэл./факс); аддзелаў: пісьмаў — 311 17 44, маркетынгу — 263 66 73, бухгалтэрыі — 311 17 16.

прыём рэкламы тэл./факс: 311 17 27, e-mail: reklama@zviazda.by

Матэрыялы, пазначаныя гэтым значком, носяць рэкламны характар. Адказнасць за змест рэкламы нясуць рэкламадаўцы.

Аўтары апублікаваных матэрыялаў нясуць адказнасць за падбор і дакладнасць фактаў. Іх меркаванні не заўсёды супадаюць з меркаваннем рэдакцыі. Рэдакцыя па сваім меркаванні адбірае і публікуе адрасаваныя ёй пісьмы. Перадрук матэрыялаў, апублікаваных у «Звяздзе», толькі з дазволу рэдакцыі.

www.zviazda.by

e-mail: info@zviazda.by (для зваротаў): zvarot@zviazda.by

Газета аддрукавана ў Рэспубліканскім унітарным прадпрыемстве «Выдавецтва «Беларускі Дом друку». ЛП № 02330/106 ад 30.04.2004. 220013, Мінск, прасп. Незалежнасці, 79/1. Выходзіць 5 разоў на тыдзень.

Тыраж 14.804. Індэкс 63850. Зак. № 2284.

Нумар падпісаны ў 19.30 29 верасня 2022 года.

М 1 2 3 4 5 6 7 8 9 10 11 12
П 1 2 3 4 5 6 7 8 9 10 11 12