НА СТАРЦЕ «БАЦЬКОЎСКАГА ТЫДНЯ» 4

ЛЮБОЎ, ЯКАЯ НІЧОГА НЕ ПАТРАБУЕ ЎЗАМЕН 13

Выдаецца з 9 жніўня 1917 г.

Родная газета на роднай мове

ЗВЯЗДА

+TV ПРАГРАМА

14 КАСТРЫЧНІКА 2022 г. ПЯТНІЦА № 202 (29824)

Самая пачэсная місія

Дарагія суайчынніцы!

Сардэчна віншую вас з Днём маці.

Гэтае цудоўнае свята напоўнена самымі шчырымі і пяшчотнымі пачуццямі да тых, чыё найвялікшае прызванне — дарыць новае жыццё, ахоўваць і саграваць яго сваёй любоўю і клопатам.

Радасць мацярынства — гэта ні з чым не параўнальнае шчасце, вялізная адказнасць за выхаванне дастойнага чалавека, грамадзяніна і патрыёта.

Светлы вобраз маці дае невычэрпныя сілы, калі мы сутыкаемся з цяжкасцямі, і памнажае радасць, калі дабіваемся поспеху. Бескарыслівая мацярынская любоў з'яўляецца арыенцірам і захавальнікам на працягу ўсяго жыцця, вучыць любіць Радзіму, тварыць дабро, паважаць нацыянальныя традыцыі.

Асаблівыя словы ўдзячнасці — шматдзетным мамам, жанчынам, якія выхоўваюць дзяцей з асаблівасцямі развіцця, а таксама тым, хто дорыць ласку і дамашнюю ўтульнасць у прыёмных сем'ях. Схіляюся перад вялізнай сілай мацярынскіх пачуццяў і шырынёй вашай душы.

Дзякую вам, дарагія мамы, за нястомную самаадданую працу і штодзённы клопат аб будучыні роднай Беларусі.

Жадаю вам і вашым блізкім моцнага здароўя, мірнага неба, аптымізму і дабрабыту.

Прэзідэнт Рэспублікі Беларусь Аляксандр ЛУКАШЭНКА.

Добрая нагода выдалася для журналіста, каб завітаць у госці да шматдзетнай сям'і Вольгі і Міхаіла ТРЫГУБАВЫХ з аграгарадка Кадзіна Магілёўскага раёна. За нараджэнне і добрасумленнае выхаванне пяці дзяцей Вольга Сяргееўна ўдастоена ордэна Маці. Гэтую ганаровую ўзнагароду ёй уручаць падчас урачыстага прыёму ў Магілёўскім аблвыканкаме 14 кастрычніка.

Вольга Сяргееўна знаходзіцца зараз у водпуску па доглядзе немаўляці да трох гадоў, а раней яна працавала ветэрынарным санітарам на птушкафабрыцы. Жанчына прызнаецца, што лічыць сябе шчаслівай, бо мае надзейнага мужа і пяцярых сыноў: старэйшы — васьмігадовы Дзмітрый, Аляксандр — сем, Паўлу — пяць, Аляксею — тры гады, а самы маленькі сярод брацікаў — Максім, якому ў маі споўнілася год.

Таццяна ПАДЛІПСКАЯ, фота аўтара.

З ПЕРШЫХ ВУСНАЎ

«УСЕ ЎМОЎНАСЦІ, ПРАТЭКЦЫЯНІЗМ І НАЦЫЯНАЛЬНЫ ЭГАІЗМ ПАВІННЫ ЗАСТАЦЦА Ў МІНУЛЫМ»

Фота БелТА.

Выступленне Прэзідэнта Беларусі Аляксандра Лукашэнкі ў Астане на VI саміце Нарады па ўзаемадзеянні і мерах даверу ў Азіі

Паважаныя кіраўнікі дэлегацый! Паважаныя ўдзельнікі саміту!

Перш за ўсё хацеў бы падзякаваць нашаму калегу — Прэзідэнту Казахстана за гасціннасць і ўмовы, створаныя для нашай плённай працы.

Сёння, пасля вымушанага перапынку, мы маем магчымасць у вочным фармаце зноў вярнуцца да абмеркавання найбольш актуальных і вострых праблем, якіх вельмі шмат за апошні час. Кожная з прадстаўленых тут краін мае сваю спецыфіку, але нас аб'ядноўвае неабходнасць як мага хутчэй выйсці з крызісу і вярнуцца на рэйкі нармальнага развіцця. Аб гэтым думаюць і ў Еўропе, і ў Азіі.

Пандэмія толькі выявіла існуючыя і да таго супярэчнасці, ускараніла стварэнне новай геапалітычнай рэальнасці, якая на самай справе пачала фарміравацца больш за чатыры дзясяткі гадоў таму. Пасля развалу Савецкага Саюза так званы калектыўны Захад, ап'янёны сваёй перамогай, страціў кантроль, не справіўся з функцыямі глабальнага рэгулятара і гаранта стабільнасці. А расплачваецца за гэта ўвесь свет.

Мы гэта добра разумелі і таму ўнеслі пэўны ўклад у забеспячэнне глабальнай бяспекі. Беларусь была адной з краін на постсавецкай прасторы, якія добраахвотна адмовіліся ад валодання ядзернай зброяй. І што мы атрымалі ўзамен? Запэўненні замест рэальных міжнародна-прававых гарантый, пустыя, нічым не падмацаваныя дэкларацыі накшталт Будапешцкага мемарандума, бясконцыя спробы дэстабілізаваць сітуацыю ў спакойнай працавітай Беларусі, а ў 2020 годзе замежныя куратары практычна адкрыта кіравалі мяцяжом.

Такі ж сцэнарый раней быў апрабаваны і ва Украіне. Да чаго ўсё прывяло — мы бачым. На шчасце, у 2022 годзе нам удалося захаваць мір на гэтай зямлі — у Казахстане. Якім чынам практыка арганізацыі дзяржаўных пераваротаў у іншых краінах і дыктат санкцыйнага пакарання дзяржаў, якія змаглі адказаць на гэты выклік, упісваюцца ў нормы міжнароднага права? Такім пытаннем ужо нават ніхто не задаецца. Наш адказ павінен быць адназначны: гэта недапушчальна і нясе ў сабе рызыкі распальвання трэцяй сусветнай вайны, у якой пераможцаў не будзе.

СТАР. 2

КОРАТКА

• **Памятны знак аб падзеях на Проні ў гады ВАВ усталююць у Чавускім раёне.**

• «Віцебскі лістапад» сёлета прысвеццяць творчасці паэта Давіда Сімановіча.

• **Выстава-кірмаш «Прадэкспа» пройдзе ў Мінску 15—18 лістапада.**

ISSN 1990 — 763X

22202

9 771990 763008

З нагоды

СЭРЦЫ З ЧЫСТАГА ЗОЛАТА

14 кастрычніка — не толькі свята жанчын, якія падарылі сваім дзеткам жыццё, сталі для іх надзейнай апорай. Дзень маці — свята яшчэ і тых, хто без астатку аддае душу і сэрца малым, якія засталіся без бацькоўскай апекі. Моцныя духам і з невычэрпнай любоўю да кожнага, яны не дзеляць дзяцей на «сваіх» і «чужых».

Дом дзіцяці... У кожнага чалавека, пэўна, гэтае словазлучэнне адгукаецца непрыемнымі эмоцыямі. Маё знаёмства з Віцебскім абласным спецыялізаваным Домам дзіцяці пачалося нечакана, з тэлефоннага званка. Былая школьная настаўніца расказала гісторыю, якая здарылася ў яе сям'і. Нарадзіўся ўнук з цяжкасцямі здароўя, немаўляці спатрэбілася медыцынская дапамога. І яе аказалі работнікі менавіта гэтага Дома, прычым не «казённа», а з пяшчотай і ўвагай. Дзякуючы кваліфікаванасці ўрачоў і неабыякавага стаўлення да сітуацыі Віцю выхадзілі, а спецыялісты абласнога Дома дзіцяці і дагэтуль заязджаюць у госці да свайго маленькага пацыента, цікавяцца яго справамі і поспехамі ў дзіцячым садку.

Няўжо стэрэатыпы аб установе такога тыпу ўжо не адпавядаюць рэчаіснасці і ці сапраўды адносна невялікі будынак на ўскрайку горада па праве называюць Домам, дзе жыве любоў? Каб знайсці адказ на гэтыя пытанні, мне хапіла дзвюх гадзін.

СТАР. 4

«УСЕ ЎМОЎНАСЦІ, ПРАТЭКЦЫЯНІЗМ І НАЦЫЯНАЛЬНЫ ЭГАІЗМ ПАВІННЫ ЗАСТАЦЦА Ў МІНУЛЫМ»

(Заканчэнне. Пачатак на 1-й стар.)

Задумацца павінны ўсе, паколькі сітуацыя ў галіне бяспекі катастрафічна пагаршаецца не толькі ў Еўропе, але і ва ўсім свеце.

Ланцуг канфліктаў, які ўзрушыў Стары Свет, ужо дакаціўся і да Азіі. Прычым заходнія краіны, якія прапануюць свае міратворчыя паслугі, на справе толькі падліваюць масла ў агонь і не зацікаўлены ў дээскалацыі. Іх мэта — усіх пасварыць, падзяліць, атрымаць бескантрольны доступ да рынкаў і рэсурсаў.

З'яўляючыся часткай вялікай Еўразіі, Беларусь не можа ігнараваць сённяшні стан спраў у рэгіёне. Упэўнены, што надышоў час аб'яднаць свае намаганні і разам процістаяць праблемам, з якімі мы сутыкнуліся і якія не зможам пераадолець паасобку.

Перш за ўсё эканоміка. Моцнымі мы будзем, толькі калі зможам атрымліваць выгаду з сумеснай работы і вырашаць самыя адчувальныя пытанні паставак энерганосьбітаў, прадуктаў харчавання, угнаенняў, выбудоўвання лагістыкі і атрымання доступу на рынкі.

Усе ўмоўнасці, пратэкцыянізм і нацыянальны эгаізм павінны застацца ў мінулым.

Наша разуменне мэт нарады па ўзаемадзеянні і мерах даверу ў Азіі ў тым, каб разам ствараць механізмы супрацоўніцтва па шырокім спектры пытанняў без прыціскання і санкцый. Нам патрэбны фарматы найбольшага спрыяння гандлю, інвестыцыям, адкрытыя граніцы для тавараў, паслуг, рабочай сілы, а таксама новыя транспартныя калідоры.

Увесь патэнцыял еўразійскага рэгіёна велізарны. Гэта каласальная рэсурсная база і вытворчыя магутнасці, спажывецкі рынак, роўных якому няма. Зразумела, што роля кантынента будзе ўзрастаць. Толькі ў азіяцкіх краінах выпрацоўваецца трэць сусветнага валавога ўнутранага прадукту, а іх насельніцтва складае больш за 4 млрд чалавек.

Рэспубліка Беларусь разглядае ўзаемадзеянне з дзяржавамі Азіі ў якасці аднаго з прыярытэтаў сваёй знешняй палітыкі.

Знаходзячыся ў цэнтры Еўропы, мы падтрымліваем цеснае гандлёва-эканамічнае супрацоўніцтва з цэнтральнаазіяцкімі партнёрамі па Еўразійскім саюзе. Наша краіна ўдзельнічае ў рэалізацыі кітайскай ініцыятывы «Пояс і шлях». Мы з'яўляемся заходнім фарпостам АДКБ, але пры гэтым актыўна кантактуем з усімі нашымі саюзнікамі ў рэгіёне адказнасці гэтай арганізацыі.

Нашы ініцыятывы — ад шырокага міжнароднага дыялогу па ўмацаванні мер даверу да «пояса лічбавага добрасуседства» — арыентаваны на стварэнне непадзельнай, усёабдымнай архітэктуры бяспекі, у рамках якой мірна суіснуюць дзяржавы і народы.

Пашырэнне супрацоўніцтва Арганізацыі Дагавора аб калектыўнай бяспецы, Шанхайскай арганізацыі супрацоўніцтва і НУМДА здольна закласці магутны падмурак як для паспяховага развіцця еўразійскай прасторы, так і для бяспекі дзяржаў, якія ўдзельнічаюць у гэтых аб'яднаннях.

Мы можам стаць добрым прыкладам узаемадзеяння для еўрапейскага рэгіёна, дзе сістэма стрымліванняў і проціваг, створаная ў 90-я гады мінулага стагоддзя, трашчыць па швах і развальваецца.

Упэўнены, што з улікам перамяшчэння фокуса глабальнай палітыкі і эканомікі ў Азію, дынамічнага развіцця трансканцінентальных гандлёва-эканамічных сувязяў, пан'еўразійскіх інфраструктурных і лагістычных праектаў як ніколі актуальнае далейшае пашырэнне дыялогу і супрацоўніцтва паміж дзяржавамі нарады.

Паважаныя ўдзельнікі саміту!

Якая будзе канструкцыя новага светапарадку, дзе афармяцца новыя полюсы сусветнай палітыкі і які будучы баланс сіл — шмат у чым залежыць і ад нашай з вамі калектыўнай волі і палітычнай адказнасці. Сёння, як ніколі раней, яны важны, таму што гаворка ідзе пра будучыню нашых дзяцей і ўнукаў.

Перакананы, што нарада па ўзаемадзеянні і мерах даверу ў Азіі адыграе важкую ролю ў працэсах прыняцця адказных рашэнняў, якія будуць садзейнічаць пабудове мірнай і прадказальнай будучыні. Беларусь да такой сур'ёзнай работы гатова як палітычна, так і эканамічна.

Падводзячы вынік, можна сказаць: настаў час Азіі, і вельмі важна гэты час не ўпусціць!

Дзякую за ўвагу.

Сустрэчы на палях саміту

Аляксандр Лукашэнка на палях саміту правёў серыю міжнародных сустрэч і перагавораў, паведамляе прэс-служба беларускага лідара.

У афіцыйнай абстаноўцы двухбаковыя сустрэчы прайшлі з гаспадаром саміту Прэзідэнтам Казахстана Касым-Жамартам Такаевым, Прэзідэнтам Турцыі Рэджэпам Таіпам Эрдаганам і Прэм'ер-міністрам Пакістана Шахбазам Шарыфам.

Таксама вядома аб праведзенай размове на палях саміту з намеснікам Старшыні КНР Ван Цішанем. З ім у тым ліку абмяркоўвалася будучая сустрэча з кіраўніком КНР.

З Эмірам Катара шэйхам Тамімам бен Хамадам аль-Тані адбыўся абмен меркаваннямі. Размова ішла аб кантролі і рэвізіі сумесных праектаў. Аляксандр Лукашэнка запрасіў шэйха наведаць з візітам Беларусь.

«На нагах» пагутарыў Аляксандр Лукашэнка з Прэзідэнтам Кыргызстана Садырам Жапаравым. Абмеркавалі сітуацыю ў рэгіёне, эканамічныя сувязі дзвюх краін.

Кароткія размовы на актуальныя тэмы адбыліся і з прэзідэнтамі Азербайджана Ільхамам Аліевым і Узбекістана Шаўкатам Мірзіёевым.

Ініцыятыўна паразмаўляла з Прэзідэнтам Беларусі і намеснік гендырэктара па Еўразіі і краінах Балканскага рэгіёна МЗС Ізраіля.

Гаварылі аб узаемаадносінах з Ізраілем. Сама Сімона Халперын з Санкт-Пецярбурга, Беларусь ведае добра, цяпер пазнаёмілася з кіраўніком беларускай дзяржавы асабіста.

Каментарый у тэму

Прэс-сакратар Прэзідэнта Беларусі Наталля Эйсмант расказала аб тым, якія вынікі прыносіць удзел кіраўніка дзяржавы ў вялікіх міжнародных самітах і якія вынікі, у тым ліку на двухбаковым трэку, у адносінах з рознымі краінамі, паведамляе БелТА.

«На прадмет абмеркавання ўдзелу Беларусі ў Нарадзе па ўзаемадзеянні і мерах даверу ў Азіі, Шанхайскай арганізацыі супрацоўніцтва і іншых такіх арганізацыях. І тых размоў, якія наконт гэтага гучаць. Я хачу адзначыць некалькі прынцыповых момантаў», — сказала Наталля Эйсмант у гутарцы з журналістамі.

Кантроль на самым высокім узроўні

Першае, у чым важнасць такіх мерапрыемстваў, у якіх Прэзідэнт прымае ўдзел: на такіх пляцоўках ёсць магчымасць пракантраляваць на самым высокім узроўні, як выконваюцца дамоўленасці. «Напрыклад, Кітай. З намеснікам старшыні КНР Ван Цішанем сёння ў Прэзідэнта адбылася прадметная размова, у час якой шмат што ўдалося абмеркаваць. Гэта і практычныя пытанні беларуска-кітайскіх адносін, і будучая сустрэча Прэзідэнта Беларусі і Старшыні КНР», — адзначыла прэс-сакратар.

Таксама кароткая размова на палях саміту НУМДА ў Астане адбылася з Эмірам Катара шэйхам Тамімам бен Хамадам бен Халіфой аль-Тані. «Гэта зноў жа — кантроль і рэвізія сумесных праектаў — у галіне, напрыклад, будаўніцтва і не толькі», — расказала Наталля Эйсмант.

Планы на будучыню

Другое — кароткія сустрэчы, калі фарміруюцца планы двухбаковых адносін. Яны не з'яўляюцца ў класічным разуменні двухбаковымі сустрэчамі. Тым не менш падчас гэтых сустрэч лідары вызначаюць перспектыву. Тут як прыклад — сустрэча з Прэм'ер-міністрам Пакістана Шахбазам Шарыфам. У час нядаўніх перагавораў у Самаркандзе былі вызначаны механізмы дзеяння па развіцці адносін: гэта і работа гандлёва-эканамічных камісій, затым сустрэча міністраў замежных спраў у Ісламабадзе. Пасля — візіт Прэзідэнта Беларусі ў Пакістан.

«Аднак у рэалізацыі планаў адбылося тармажэнне. Тут жа, разумеючы гэта, Прэм'ер-міністр Пакістана прапанаваў сустрэцца і коратка перагаварыць. І сёння яшчэ раз дамовіліся — трэба паскарацца! Усё задуманае будзе рэалізавана, і ў найбліжэйшы час кульмінацыяй вялікай праведзенай работы павінен стаць візіт Прэзідэнта ў Пакістан», — заявіла прэс-сакратар.

Фундаментальныя сустрэчы

Трэці найважнейшы момант — фундаментальныя сустрэчы. Такія 13 кастрычніка ў Астане адбыліся з прэзідэнтамі Турцыі і Казахстана. Яны былі загадзя вельмі сур'ёзна падрыхтаваны, хоць і прайшлі на палях саміту. У час гэтых сустрэч прынцыпова і канцэптуальна абмеркавалі шырокі спектр пытанняў.

«Парадак дня з Казахстанам зразумелы, у нашых адносінах няма ніякіх праблем. Вельмі насычанымі былі і перагаворы з Прэзідэнтам Турцыі. І па іх ходзе нечакана ўзнікла прапанова ў найбліжэйшы час сустрэцца і прадоўжыць размову ў Анкары. Гэта Прэзідэнту Беларусі прапанаваў турэцкі лідар», — падзялілася падрабязнасцямі Наталля Эйсмант.

Гэтыя і іншыя сустрэчы, падкрэсліла яна, вялікая практычная работа на перспектыву, якую даюць магчымасць праводзіць такія фарматы і пляцоўкі, калі ў адзін час разам збіраюцца два дзясяткі кіраўнікоў дзяржаў і ўрадаў.

«І вяртаючыся да абмеркавання «трэба/не трэба» — мяркуйце самі», — рэзюмавала Наталля Эйсмант.

Кантэкст

ФАКТАР КАЛЕКТЫЎНАЙ БЯСПЕКІ

Днямі кітайскі партал навін «Гуаньча» («Аглядальнік») апублікаваў артыкул, у якім гаворыцца аб рашэнні прэзідэнтаў Беларусі і Расіі Аляксандра Лукашэнкі і Уладзіміра Пуціна разгарнуць сумесную рэгіянальную групоўку войскаў. Чытачы партала ў каментарыях да артыкула віталі дадзенае рашэнне, назваўшы яго разумным ходам.

«Гуаньча» — адзін з найбуйнейшых у Кітаі парталаў навін. Ён быў створаны ў красавіку 2012-га пры падтрымцы Шанхайскага інстытута стратэгічных даследаванняў «Чуньцю». Праз некалькі месяцаў з'явілася і мабільная платформа. Партал публікуе матэрыялы аб актуальных падзеях у Кітаі і свеце. Аўтарамі артыкулаў выступаюць кітайскія навукоўцы і даследчыкі. «Гуаньча» мае больш за 100 партнёраў сярод кітайскіх СМІ, сярод якіх — «Жэньмінь жыбаа», China Daily, Sina, Sohu, Кітайскі штотыднёвік, Кітайская ваенна-марская сетка.

У артыкуле «Гуаньча» адзначаецца, што апошнім часам Беларусь неаднаразова заяўляла аб абвастрэнні сітуацыі на яе заходніх і паўднёвых граніцах. Так, з'явілася інфармацыя, што Польшча вядзе перагаворы з ЗША аб размяшчэнні на яе тэрыторыі ядзерных узбраенняў. Паведамлялася і аб тым, што Украіна плануе нанесці ўдар па Беларусі. Беларускі лідар Аляксандр Лукашэнка таксама заявіў, што Паўночнаатлантычны альянс разглядае варыянты магчымай агрэсіі супраць Беларусі. У гэтым кантэксце Прэзідэнт Беларусі асабліва падкрэсліў, што спецслужбы і ваенныя павінны ўважліва сачыць за развіццём сітуацыі.

У каментарыях да артыкула многія чытачы «Гуаньча» адзначалі, што ў такіх умовах рашэнне Беларусі і Расіі разгарнуць сумесную групоўку войскаў з'яўляецца выдатным ходам. «Беларусь — разумная краіна, якая паляпшае стратэгічныя адносіны з РФ і Кітаем, а Украіна, наадварот, хоча загубіць людзей», — напісаў адзін з каментатараў. «Таямнічая сіла на Усходзе толькі што перарасла ва ўсёабдымнае стратэгічнае партнёрства Расіі і Беларусі. Няхай Захад паспрабуе выступіць супраць іх, калі асмеліцца, вядома», — адзначыў яшчэ адзін каментатар. «Выдатнае рашэнне, паколькі ўсе разумеюць, што ў баявых дзеяннях ва Украіне бярэ ўдзел і НАТА», — падзяліўся меркаваннем чытач партала. «Разумны ход, які даказвае, што ЗША — толькі папяровы тыгр», — напісаў яшчэ адзін з чытачоў.

Як вядома, Прэзідэнты Беларусі і Расіі Аляксандр Лукашэнка і Уладзімір Пуцін дамовіліся аб разгортванні сумеснай рэгіянальнай групоўкі войскаў. Аб гэтым кіраўнік беларускай дзяржавы паведаміў на нарадзе па пытаннях бяспекі. Аляксандр Лукашэнка нагадаў, што ў Санкт-Пецярбургу пасля нефармальнага саміту СНД у яго адбылася сустрэча сам-насам з Прэзідэнтам Расіі Уладзімірам Пуціным. «У сувязі з абвастрэннем на заходніх граніцах Саюзнай дзяржавы мы дамовіліся аб разгортванні рэгіянальнай групоўкі Расійскай Федэрацыі і Рэспублікі Беларусь. Гэта ўсё па нашых дакументах. Калі ўзровень пагрозы дасягае бягучага ўзроўню, як цяпер, мы пачынаем задзейнічаць групоўку Саюзнай дзяржавы. Аснова (я заўсёды пра гэта казаў) гэтай групоўкі — армія, Узброеныя Сілы Рэспублікі Беларусь», — заявіў беларускі лідар. Аляксандр Лукашэнка таксама адзначыў, што Расіі цяпер не да гэтага канфлікту. «Яшчэ не хапала другога канфлікту. Вы ведаеце, што ў іх хапае праблем. Таму вы не разлічвайце на вялікую колькасць Узброеных Сіл Расійскай Федэрацыі. Але гэта будзе не адна тысяча чалавек», — падкрэсліў Прэзідэнт.

Задачы рэгіянальнай групоўкі войскаў выключна абарончыя. Аб гэтым заявіў міністр абароны Беларусі Віктар Хрэнін падчас інфармавання па пытаннях ваенна-палітычнага становішча ў краіне і за мяжой. Паводле яго слоў, «усе мерапрыемствы, якія праводзяцца цяпер, накіраваны на адэкватнае рэагаванне на дзеянні паблізу нашых граніц». Узброеныя Сілы Беларусі гатовыя выконваць задачы, якія стаяць перад імі па абароне краіны, забеспячэння яе суверэнітэту, незалежнасці і тэрытарыяльнай цэласнасці, адзначыў БелТА старшыня Пастаяннай камісіі па нацыянальнай бяспецы Палаты прадстаўнікоў Алег Белаконеў. «У любым выпадку мы павінны рэагаваць адэкватна і своечасова на ўсе рызыкі, выклікі і пагрозы, якія ўзнікаюць. Калі цяпер нам ужо ідзе прамая пагроза, а гэта паступае не першы раз. Можа быць, вядома (і кіраўнік дзяржавы аб гэтым гаварыў), яшчэ пункт кіпення не наступіў. Але ў любым выпадку мы павінны дзейнічаць так, каб мы былі ў папераджальным стане», — падкрэсліў ён.

Узаемадзеянне Беларусі і Расіі належным чынам ацанілі ва ўсім свеце. Сведчанне таму — артыкул у адным з найбуйнейшых кітайскіх навінавых інтэрнэт-парталаў, а таксама каментарыі да яго, якія адлюстроўваюць настроі ў грамадстве Паднябеснай. Там цудоўна разумеюць скіраванасць агрэсіі калектыўнага Захаду, якая падаграваецца і накіроўваецца Вашынгтонам. «Для Захаду ўсё новае — гэта старое. Па вялікім рахунку, Карфаген павінен быць разбураны. Карфаген — гэта сёння хто? Кітай, — заўважыў на нядаўняй сустрэчы з журналістамі старшыня КДБ Іван Тэртэль. — Таму гэтая ўся сітуацыя, якая разгортваецца ў свеце, нацэлена ў канчатковым выніку на супрацьстаянне росту Кітая». Відавочна, што адбываецца імклівае разбурэнне амерыканскай гегемоніі. Настае час Азіі, лакаматывам у якой выступае Кітай, справядліва заўважыў учора ў Астане Прэзідэнт Беларусі.

Пётр ДУНЬКО.

Уладзімір АНДРЭЙЧАНКА:

«Традыцыйная сям'я — крыніца суверэнітэту і аснова дзяржаўнасці»

Аб сям'і, традыцыйных каштоўнасцях і іх значэнні для дзяржавы і грамадства на старце Тыдня бацькоўскай любові мы гутарым са Старшынёй Палаты прадстаўнікоў Нацыянальнага сходу Рэспублікі Беларусь Уладзімірам АНДРЭЙЧАНКАМ.

— Уладзімір Паўлавіч, 21 кастрычніка беларусы ўпершыню адзначаць новае свята — Дзень бацькі. Як вы мяркуеце, яно прыжывецца ў народзе?

— Вядома, прыжывецца. У нашай славянскай традыцыі спрадвеку закладзена шанаванне старэйшых, паважлівае стаўленне да бацькоў. Дзень маці, аб'яўлены ўжо ў незалежнай Беларусі, сёння без перабольшання адно з самых значных свят у нашым календары. Але ж аснова чалавечага жыцця ў адзінстве жаночага і мужчынскага пачаткаў, і абодва бацькі павінны мець павагу і пашану. Таму ўстанаўленне Дня бацькі — заканамернасць. А яго абвяшчэнне праз тыдзень пасля Дня маці яшчэ раз дэманструе значнасць цэласнасці сям'і і каштоўнасныя арыенціры дзяржавы.

Лічу, што ў грамадстве выспеў запыт на афіцыйнае замацаванне гэтага свята. Яно нясе глыбокі філасофскі сэнс і пасыл сусветнай супольнасці — беларусы гатовы абараняць нацыянальныя інтарэсы, адстойваць традыцыйную сям'ю, мацярынства, бацькоўства, дзяцінства і права жыць сваім укладам. Сям'я — саюз жанчыны і мужчыны, а муж і жонка маюць ва ўсім роўныя правы. Гэта адлюстравана ў абноўленай Канстытуцыі краіны і чарговы раз замацавана на ментальным узроўні.

— Гэта таксама і наш выразны адказ прасоўванню заходніх каштоўнасцяў, у якіх сям'я як саюз мужчыны і жанчыны фактычна ўжо не існуе...

— Сёння варта казаць пра інфармацыйна-псіхалагічную экспансію, аб'ектам якой з'яўляюцца традыцыі, каштоўнасці, індывідуальная і масавая свядомасць. Робіцца спроба перафарматавання гістарычнага кода нацый, разбурэння каштоўнасных арыенціраў народаў шляхам укаранення ідэалогіі «талерантнасці». Нас спрабуюць пераканаць, што сям'я — гэта перажытак мінулага, што наяўнасць таты і мамы — неабавязковая, а кожны індывід у праве самастойна вызначаць гендарную прыналежнасць.

У рамках прасоўвання ўласных каштоўнасцяў аб'яднаны Захад легалізуе аднаполыя шлюбы і наркотыкі, узмоцнена прапагандуе трансгендарныя змены і апраўдвае педафілію. Дайшло да таго, што прадстаўнікі сексуальных меншасцяў абвяшчаюцца «сумленнем нацыі», а іх наяўнасць ва ўладных структурах аб'яўляецца паказчыкам «дэмакратычнасці» і адкрытасці краіны. Учарашняя апора еўрапейскага хрысціянства — Іспанія, на заканадаўчым узроўні разглядае магчымасць гендарнага самавызначэння падлеткаў, адкрытыя вычварэнцы ўхваляюцца на ўрадавым узроўні, а адмова ад «сексуальнай асветы» караецца заканадаўча.

Усё гэта транслюецца на Беларусь. Робяцца спробы ўкараніць гэтыя «прагрэсіўныя каштоўнасці» ў свядомасць грамадзян, разбурыць гістарычную сувязь пакаленняў, стварыць класічнае грамадства спажывання са скажонай мараллю і адсутнасцю маральных прынцыпаў...

— Традыцыйна асноўным аб'ектам падобнага інфармацыйна-псіхалагічнага ўздзеяння з'яўляецца моладзь. Як засцерагчы маладое пакаленне ад дэструктыўнага ўплыву?

— Канфлікт бацькоў і дзяцей існаваў ва ўсе часы. Моладзь па сваёй прыродзе схільная да адмаўлення і імкнення да пераўтварэнняў. У той жа час моладзь — гэта будучыня грамадства і краіны, аснова развіцця і прагрэсу.

Хочаш выхаваць грамадзяніна і патрыёта — ствары вакол яго адпаведнае асяроддзе. І гэта дзяржаўная праблема, для вырашэння якой павінны быць прыцягнуты ўсе існуючыя сілы і сродкі. З маладымі людзьмі трэба мець зносіны як з роўнымі, казаць праўду і тлумачыць, што ўсё ў жыцці мае сваю цану, не ўзнікае з ніадкуль і не даецца проста так. Асабісты прыклад і далучэнне да працы, выхаванне калектывізму і павагі да старэйшых, прывіццё навыкаў крытычнага мыслення і ўмення пераадольваць цяжкасці, псіхалагічная адаптацыя і нацыянальныя каштоўнасці — гэта элементы сістэмы фарміравання маладога грамадзяніна. Як бы гэта ні гучала банальна, але менавіта своечасовае тлумачэнне, што такое добра і што такое дрэнна, цесныя зносіны з дзецьмі і пастаянная ўвага дазваляюць мінімізаваць знешні дэструктыўны ўплыў на маладое пакаленне, накіраваць яго патэнцыял на стварэнне.

Невыпадкова ў абноўленай Канстытуцыі краіны замацавана норма аб тым, што «дзяржава садзейнічае духоўнаму, маральнаму, інтэлектуальнаму і фізічнаму развіццю моладзі, стварае неабходныя ўмовы для яе свабоднага і эфектыўнага ўдзелу ў грамадскім жыцці, рэалізацыі патэнцыялу моладзі ў інтарэсах усяго грамадства».

— Ці можна сказаць, што сёння менавіта стаўленне да традыцыйнай сям'і — індыкатар жыццяздольнасці дзяржавы і народа?

— Як я ўжо сказаў, менавіта традыцыйная сям'я сёння выступае аб'ектам ментальна-інфармацыйнай атакі аб'яднанага Захаду. Яна па-ранейшаму застаецца базісам маральнасці і захавальнікам кода нацыі. Мы на заканадаўчым узроўні абвяшчаем сям'ю прыярытэтам, а яе абарону — найважнейшай дзяржаўнай функцыяй.

Беларусь, невялікая краіна ў цэнтры Еўропы, адстойвае ўласную пазіцыю і не адмаўляецца ад яе, нягледзячы на знешнія нападкі і абвінавачанні, ідзе ўласным шляхам і дэманструе свету, што заходнія каштоўнасці заганныя і віртуальныя па сутнасці. Любы нармальны чалавек разумее, што ў дзіцяці павінны быць тата і мама, а трансгендарны пераход — крайняя мера, якая рэалізоўваецца па медыцынскіх паказаннях. У свеце і Еўропе дастаткова разумных людзей, якія аб'ядноўваюцца ў палітычныя партыі і рухі, якія адстойваюць традыцыйныя каштоўнасці і хрысціянскую спадчыну ўласных народаў. У гэтых умовах традыцыйная СЯМ'Я становіцца найважнейшым элементам нацыянальнай бяспекі, крыніцай суверэнітэту і асновай дзяржаўнасці.

Якой будзе Беларусь заўтра — залежыць ад кожнага з нас! Мы разам пішам гісторыю нашай дзяржаўнасці, абараняючы гістарычную памяць, прытрымліваючыся духоўных традыцый, аберагаючы агульначалавечыя каштоўнасці, ствараючы краіну для дастойнага жыцця, якую перададзім сваім дзецям і ўнукам.

На заканчэнне хацеў бы павіншаваць усіх беларусаў з Тыднем бацькоўскай любові. Не забудзьце сказаць словы падзякі сваім мамам і татам, якія далі вам жыццё і выхавалі дастойнымі людзьмі.

ІТ-краіна

ШТУЧНЫ ІНТЭЛЕКТ: ЧАС СЕНСАЦЫЙНАСЦІ ПРАХОДЗІЦЬ...

13 кастрычніка акадэмічная супольнасць упершыню адзначыла Дзень Нацыянальнай акадэміі навук. І менавіта да гэтага свята было прымеркавана адкрыццё першай выстаўкі-форуму ІТ-акадэмгорада «Штучны інтэлект у Беларусі».

Як расказаў журналістам **старшыня Прэзідыума Нацыянальнай акадэміі навук Беларусі Уладзімір ГУСАКОЎ**, менавіта 13 кастрычніка 1928 года была прынята пастанова Цэнтральнага выканаўчага камітэта і Савета народных камісараў БССР аб рэарганізацыі Інстытута беларускай культуры ў Беларускую акадэмію навук. Таму пачынаючы з гэтага года рашэннем Бюро Прэзідыума НАН у акадэмічных вучоных будзе сваё карпаратыўнае свята. Яшчэ адна нагода, каб звярнуцца да гісторыі, расказаць пра дасягненні навуковых школ, прыгадаць славутых вучоных і пахваліцца дасягненнямі тых, хто робіць акадэмічную навуку сёння...

— Спадзяёмся, што выстаўка «Штучны інтэлект», якая праводзіцца сёлета ўпершыню, стане традыцыйнай і будзе нашым новым брэндам, — падкрэсліў Уладзімір Гусакоў. — Мы паставілі мэту — зверыць нашы пазіцыі, вызначыць, якія распрацоўкі сёння ёсць у Беларусі ў галіне штучнага інтэлекту і куды нам рушыць далей. Гэта менавіта той напрамак, які найбольш бурна развіваецца ў свеце.

Вынікі сваіх навуковых даследаванняў прадставілі на выстаўцы 32 арганізацыі розных сфер дзейнасці і форм уласнасці.

— Кіраўнік дзяржавы паставіў задачу зрабіць Беларусь ІТ-краінай, і мы ў гэтым кантэксце цяпер шчыруем. Актыўна распрацоўваем праграму развіцця мікраэлектронікі, хутка прадставім яе ўраду. Акадэмія навук узяла на сябе навуковае забеспячэнне гэтага напрамку. Вельмі актуальны сёння кірунак — развіццё беспілотнага транспарту. Таксама ў трэндзе разумныя сістэмы — у сферы аховы здароўя і адукацыі, жыллёва-камунальнай гаспадаркі, «разумныя гарады». На выставе прадстаўлена больш за 100 праектаў. Гэта не проста ідэі або фундаментальныя даследаванні, а канкрэтныя практычныя распрацоўкі, якія шырока выкарыстоўваюцца ў многіх галінах і на прадпрыемствах, — дадаў Уладзімір Гусакоў.

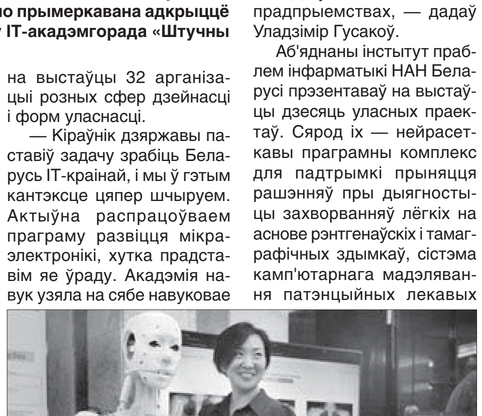

Фота Яўгена ПЯСЕЦКАГА.

Аб'яднаны інстытут праблем інфарматыкі НАН Беларусі прэзентаваў на выстаўцы дзесяць уласных праектаў. Сярод іх — нейрасеткавы праграмны комплекс для падтрымкі прыняцця рашэнняў пры дыягностыцы захворванняў лёгкіх на аснове рэнтгенаўскіх і тамаграфічных здымкаў, сістэма камп'ютарнага мадэлявання патэнцыйных лекавых прэпаратаў супраць COVID-19, цалкам уласны праект антрапаморфнага робата NEWMAN і шэраг іншых, не менш цікавых, навукаёмістых і практычна карысных распрацовак.

«Беларуская супольнасць штучнага інтэлекту займае лідзіруючыя пазіцыі ў свеце, — заявіў **генеральны дырэктар Аб'яднанага інстытута праблем інфарматыкі Нацыянальнай акадэміі навук Беларусі Сяргей КРУГЛІКАЎ.** — Калі ўзяць інтэлектуальную сістэму аховы здароўя, інтэлектуальную апрацоўку здымкаў з высокай дакладнасцю, то супрацоўнікі НАН уваходзяць у ТОП-10 найлепшых вытворцаў. Нашы брэнды ведаюць і нашымі распрацоўкамі карыстаюцца ва ўсім свеце. Па інтэлектуальнай сістэме аховы здароўя мы першыя сярод краін СНД. Выстава была арганізаваная для таго, каб аб'яднаць намаганні вучоных, выкладчыкаў, інжынераў-канструктараў і праграмістаў для ўкаранення сістэм штучнага інтэлекту ў Беларусі. Каб гэтыя сістэмы працавалі без збояў і прыносілі карысць, трэба вызначыць правілы гульні і планамерна ўкараняць у рамках лічбавага развіцця краіны ў цэлым.

Як заўважыў Сяргей Круглікаў, штучны інтэлект становіцца новым фактарам, які вызначае вектары грамадскага развіцця. Яго прымяненне пашыраецца ва ўсіх сферах. У сувязі з гэтым актывізавалася дзейнасць урадаў, міжнародных арганізацый, транснацыянальных карпарацый, а таксама грамадзянскай супольнасці па фармуляванні глабальных норм і правіл у пытаннях распрацоўкі, укаранення і выкарыстання тэхналогій штучнага інтэлекту. Якія этычныя дылемы нясе развіццё штучнага інтэлекту? Ці будуць дадзеныя тэхналогіі садзейнічаць грамадскаму прагрэсу? У сувязі з беспрэцэдэнтнымі магчымасцямі ўплыву сістэм штучнага інтэлекту на чалавека і іх істотным адрозненнем ад традыцыйных інфармацыйных сістэм наступствы прынятых правілаў будуць мець глабальны характар як для эканомікі, так і для грамадства. Вельмі актуальным бачыцца актыўнае супрацоўніцтва не толькі паміж навукоўцамі ў розных галінах, але і паміж навукоўцамі, выкладчыкамі і інжынерамі-практыкамі, якія маглі б «абкатваць» досвед, інтэграваць яго і выкарыстоўваць у наступных распрацоўках.

— Любая новая тэхналогія праходзіць пэўныя стадыі. Тое ж адбываецца і са штучным інтэлектам, — падзяліўся сваім бачаннем праблемы **дырэктар Адміністрацыі ПВТ Усевалад ЯНЧЭЎСКІ.** — Яшчэ некалькі гадоў таму чаго толькі мы не чулі пра штучны інтэлект: што ён заменіць людзей і невядома, як да яго ставіцца — гэта дабро або небяспека для чалавецтва. Але сёння ў любой сферы ўжо ёсць элементы штучнага інтэлекту. Мяркую, што перыяд гучных фраз і сенсацыйнасці праходзіць, а надыходзіць час канкрэтных эфектыўных тэхналагічных рашэнняў...

Надзея НІКАЛАЕВА.

БЛІЗКАЯ ЎЛАДА

ВЫКАНКАМЫ НА СУВЯЗІ

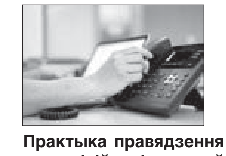

Практыка правядзення прамых ліній рэгіянальнай вертыкаллю працягваецца. Калі ў вас ёсць пытанні або праблемы, якія патрабуюць умяшання органаў улады, тэлефануйце.

Тэлефонныя лініі ў суботу, 15 кастрычніка, з 9.00 да 12.00 правядуць:

- першы намеснік старшыні Брэсцкага аблвыканкама Валянцін Міхайлавіч ЗАЙЧУК. Тэл. 8 016 221 31 21;
- намеснік старшыні Віцебскага аблвыканкама Анжаліка Аляксандраўна НІКІЦІНА. Тэл. 8 021 222 22 22;
- першы намеснік старшыні Гомельскага аблвыканкама Дзмітрый Іванавіч КОЗЕЛ. Тэл. 8 023 233 12 37;
- намеснік старшыні Гродзенскага аблвыканкама Андрэй Вацлававіч ЖУК. Тэл. 8 015 273 56 44;
- намеснік старшыні Магілёўскага аблвыканкама Руслан Барысавіч СТРАХАР. Тэл. 8 022 250 18 69;
- намеснік старшыні Мінскага аблвыканкама Аляксандр Уладзіміравіч КРУЧАНАЎ. Тэл. 8 017 500 41 60;
- намеснік старшыні Мінскага гарвыканкама Арцём Мікалаевіч ЦУРАН. Тэл. 8 017 222 44 44.

З нагоды

«Хвіліна славы» і «Валошкавы сямейны баль»

Што падрыхтавалі сталіца і рэгіёны для «бацькоўскага тыдня»

Сёння ў Беларусі адзначаецца Дзень маці. Шэраг мерапрыемстваў і падзей прымеркаваны як да згаданай даты, так і да «Тыдня бацькоўскай любові», які сёлета праходзіць з 14 да 21 кастрычніка. Завяршыцца тыдзень урачыстасцяў у Дзень бацькі — новае дзяржаўнае свята, якое аб'яўлена з гэтага года. Раскажам пра асноўныя мерапрыемствы, што пройдуць у найбліжэйшыя дні для ўсіх бацькоў.

У гэты дзень ў Мінску праходзіць фінал 5-га Рэспубліканскага конкурсу «Сям'я года». У ім возьмуць удзел сем найлепшых сем'яў, якія перамаглі ў адборачных турах ва ўсіх рэгіёнах. У гэтыя дні таксама будуць падведзены вынікі рэспубліканскага конкурсу «Моцная сям'я — моцная дзяржава», фестывалю бацькоўскіх талентаў «Хвіліна славы».

Шэраг мерапрыемстваў традыцыйна падрыхтаваў Беларускі саюз жанчын. Мінская гарадская арганізацыя БСЖ сумесна з «Белпоштай» праводзіць акцыю «Адпраў паштоўку маме».

— Мы назіраем шмат ахвотных, у тым ліку і ў нас у Мінгарвыканкаме, напісаць паштоўку. Максімальна стараемся ахапіць сталіцу. Усе, хто пажадаў, бяруць удзел і распаўсюджваюць распрацаваную намі сумесна з «Белпоштай» паштоўку, — расказала **член прэзідыума Беларускага саюза жанчын, начальнік галоўнага ўпраўлення ідэалагічнай работы і па справах моладзі Мінгарвыканкама Вольга ЧАМАДАНАВА**. — Можна, вядома, і эсэмэску адправіць маме, і патэлефанаваць, але калі яна атрымае паштоўку, убачыць родны почырк свайго дзіцяці, гэта памяць, якая захаваецца.

Таксама сёння ў гандлёвым цэнтры «Сталіца» праходзіць святочнае мерапрыемства з інтэрактыўнымі гульнямі для дзяцей, фотавыставай, конкурсамі, выступленнямі артыстаў беларускай эстрады і, вядома ж, віншаваннямі. У тым ліку і анлайн — тых мам, якія знаходзяцца далёка.

У рэгіёнах падчас «бацькоўскага тыдня» будуць праведзены тэматычныя форумы. У Мінскай вобласці пройдзе абласны форум «Пад крылом бацькоўскай любові». На яго запрашаюць 19 кастрычніка ў Жодзіна. 20 кастрычніка ў Віцебскай вобласці пройдзе форум «Бацькоўская любоў — вялікая сіла». У Гродзенскай вобласці ў Мірскім замку будзе арганізаваны «Першы абласны сямейны кангрэс». У праграме — уручэнне прэмій «Бацькоўская слава», «Валошкавы сямейны баль» і ўрачыстае пасяджэнне «Школы паспяховых татаў «Давер».

«Пярвічка» БСЖ у «Беларусбанку» арганізуе выстаўку «Маміна шчасце». Таксама будуць праведзены розныя акцыі і забаўляльная праграма, у тым ліку для дзяцей сацыяльна-педагагічнага цэнтра Брэста. «Пярвічка» БСЖ канцэрна «Беллегпрам» з 18 да 22 кастрычніка правядзе дабрачынны марафон «Дорым цяпло мацярынскіх сэрцаў» у сацыяльных установах, а таксама для дзяцей-інвалідаў.

На наступным тыдні для дзяцей усіх шасці сталічных сацыяльна-педагагічных цэнтраў будуць арганізаваны экскурсіі на вядучыя тэлеканалы — Белтэлерадыёкампанію, АНТ і СТБ. Пройдзе і сумеснае мерапрыемства з «Белдзяржцыркам» — дзеці з сацыяльна-педагагічных цэнтраў наведаюць закулісце, а ўвечары іх запросяць на прадстаўленне.

Беларуская асацыяцыя шматдзетных бацькоў 18 кастрычніка павіншуе жанчын сваёй арганізацыі, якія ў гэтым годзе ў чарговы раз сталі мамамі.

— Сёлета іх няшмат, усяго 20, звычайна бывае крыху больш, — адзначыла **старшыня Беларускай асацыяцыі шматдзетных бацькоў Таццяна КРАЎЧАНКА**, дадаўшы, што ў Мінску жыве 16 тысяч шматдзетных сем'яў, а ў Беларусі — больш за 120 тысяч. За апошнія 10 гадоў іх колькасць істотна павялічылася.

Алена КРАВЕЦ.

СЭРЦЫ З ЧЫСТАГА ЗОЛАТА

(Заканчэнне. Пачатак на 1-й стар.)

Установа аховы здароўя «Віцебскі абласны спецыялізаваны Дом дзіцяці» вядзе свой адлік з 1918 года, налета яна адзначыць свой 105-гадовы юбілей. Шмат змянілася за векавую гісторыю, у 1984-м установа атрымала статус спецыялізаванай. З 2009 года тут аказваюць паліятыўную дапамогу дзецям-сіротам з цяжкімі захворваннямі і хворым дзецям, у якіх ёсць бацькі. Такі від медыцынскай дапамогі з'явіўся ў абласным Доме дзіцяці адным з першых сярод іншых устаноў аховы здароўя, дзе знаходзіліся дзеткі маленькага ўзросту (пацыентам ад сямі гадоў аказвалі такую ж дапамогу ў Багушэўскім доме-інтэрнаце для дзяцей-інвалідаў з асаблівасцямі псіхафізічнага развіцця). Два гады таму — у ліпені 2020-га — пры ўстанове пачаў сваю работу абласны цэнтр паліятыўнай медыцынскай дапамогі дзецям.

Тут знаходзяцца пацыенты з невылечнымі захворваннямі, якія абмяжоўваюць жыццё і патрабуюць прымянення медыцынскай дапамогі, накіраванай на пазбаўленне ад болю і аблягчэнне. Гэта па-навуковаму. Самі работнікі дапамагаюць дзецям і іх бацькам у кожным асобным выпадку знайсці ўмовы для камфортнага жыцця. З такой мэтай палаты аснашчаны кіслароднымі канцэнтратарамі, апаратамі штучнай вентыляцыі лёгкіх, аксіметрамі, функцыянальнымі ложкамі, вертыкалізатарам, а яшчэ — тэлевізарамі і планшэтамі. Нядаўна ў цэнтры з'явіўся і тэхналагічны цуд — інтэрактыўная падлога: дзеці ў любую пару года могуць паслухаць і паглядзець, як трашчыць лёд пад нагамі і шамацяць асеннія лісце, а той, хто не можа сваімі ножкамі ступіць — дакранаецца рукамі. Развіццё і адаптацыя ў грамадстве (у дадзеным выпадку — з іншымі дзецьмі) — галоўны кірунак дзейнасці медыкаў і педагогаў. Кожны дзень у цэнтры паліятыўнай дапамогі пачынаецца з класічнай музыкі, пасля на змену ёй прыходзяць мультфільмы, прычым падбіраюцца яны пад густ кожнага пацыента. Цяпер у стацыянарным аддзяленні знаходзяцца 17 чалавек, а ўсяго па вобласці спецыялісты Дома дзіцяці аказваюць дапамогу больш як 200 дзецям з цяжкімі захворваннямі, інваліднасцю з чацвёртай ступенню страты здароўя.

Выхаванне такіх дзяцей — гэта пра гераічнасць і моц духу бацькоў, але і ім, на першы погляд дарослым і незалежным людзям, патрэбная дапамога. Як расказваюць урачы, у некаторых выпадках маці з дзіцем, якія прайшлі праз невыносныя жыццёвыя выпрабаванні, становяцца адным цэлым. Але, як і ўсім, ім патрэбныя зносіны і падтрымка. Таму на базе цэнтра створаны бацькоўскі клуб «Расцём разам», дзе ўсім жадаючым аказваецца псіхалагічная дапамога.

З 1 кастрычніка 2020 года на базе ўстановы аховы здароўя пачаў функцыяніраваць таксама Цэнтр ранняга ўмяшання, ён створаны з мэтай выяўлення парушэнняў развіцця і рызыкі іх з'яўлення ў дзяцей ад нараджэння да трох гадоў. Малым і іх бацькам, якія пражываюць у Кастрычніцкім раёне горада Віцебска, аказваецца бясплатная міждысцыплінарная дапамога, накіраваная на садзейнічанне аптымальнаму развіццю дзяцей і іх адаптацыі ў грамадстве.

Абласны Дом дзіцяці з'яўляецца лекава-рэабілітацыйна-выхаваўчай установай для дзяцей-сірот; тых, хто застаўся без бацькоўскай апекі; дзяцей, якія знаходзяцца ў сацыяльна небяспечных умовах. Спецыялістамі вядзецца актыўная работа з біялагічнымі бацькамі, бо для некаторых менавіта знаходжанне дзіцяці тут з'яўляецца паваротным пунктам у жыцці, дае стымул вырашыць праблемы і вярнуць дачку або сына. За мінулы перыяд бягучага года 15 выхаванцаў вярнуліся дадому, і пазітыўная дынаміка назіраецца ўжо некалькі гадоў запар. Дзеці, чые бацькі не здолелі выправіцца, уладкоўваюцца ў новыя сем'і — на сённяшні дзень такіх звыш 20 з пачатку года.

Кожны дзень у Доме за светлай агароджай — яркі і насычаны, такі, якім павінен быць у бесклапотным дзяцінстве. І гэтую магчымасць, якую не змаглі даць біялагічныя бацькі, дораць малым выхавацелі. Да кожнага свята кіраўніцтва ўстановы падыходзіць з адказнасцю: набываюць упрыгажэнні і падарункі, а яшчэ — бальныя сукенкі і касцюмы. Разам маленькія выхаванцы падрыхтоўваюць святочныя канцэрты, кожнаму знаходзіцца занятак даспадобы — цацачная музычная ўстаноўка, танцы, тэатральныя замалёўкі... Як адзначае галоўны ўрач, нават у такім узросце — ад двух да трох гадоў — ужо праяўляюцца таленты, і выхавацелі іх падтрымліваюць. 1 чэрвеня ў Дзіцячы дом прыязджаў кантактны заапарк з клоўнамі, якія падарылі дзецям радасць, паветраныя шарыкі і ўзнёслыя эмоцыі. Дзень кабачка і драніка з дэгустацыяй, Яблычны Спас з ураджаем са свайго саду, Дзень ведаў у нацыянальных касцюмах — педагогі клапатліва прывучаюць выхаванцаў да традыцый беларусаў і знаёмяць з нашай спадчынай.

Да Дня маці ў Віцебскім краязнаўчым музеі адкрылася фотавыстава пад назвай «Зазірні ў вочы дзіцяці», дзе прадстаўлены партрэты выхаванцаў дзіцячага дома ў суправаджэнні вершаў. Да канца лістапада любы жадаючы можа наведаць выставу ў будынку гарадской ратушы. У кожным позірку тут — радасць, сум, пяшчота, дзіцячыя вочы захоўваюць асабістыя гісторыі. А за кожнай усмешкай стаіць вялікая карпатлівая работа цэлага калектыву.

У Віцебскім абласным Доме дзіцяці працуе дружны калектыў урачоў, медыцынскіх сясцёр, інструктараў-метадыстаў, педагогаў, выхавацеляў, іншых спецыялістаў. Падчас нашай размовы галоўны ўрач Алена Генадзеўна Мізеркіна неаднойчы падкрэслівала, што людзей, якія знаходзяцца не на сваіх месцах, тут няма. Яна і сама прыйшла ва ўстанову ў 2001 годзе ўрачом, а з 2011-га займае пасаду кіраўніка. Больш за 20 гадоў дзеліць сваё сэрца з дзецьмі, якія аказаліся ў складанай жыццёвай сітуацыі. Але, прызнаецца, перыяд прафесійнай адаптацыі быў цяжкім. Работа з дзецьмі, асабліва такімі, — гэта выпрабаванне на трываласць. Людзьмі кіруюць два пачуцці: любоў і жаль, і калі другое праходзіць, першае — назаўсёды. Але тыя, хто прайшоў выпрабаванне, як правіла, застаюцца надоўга. У некаторых работнікаў Дома дзіцяці, чые партрэты ўпрыгожваюць Дошку гонару і суседнюю, Дошку ветэранаў працы, гэтае месца работы — адзіны запіс у працоўнай кніжцы. Так моцна прыкіпаюць людзі да Дома, дзе жыве любоў, і яго маленькіх жыхароў. А малыя знаходзяць у нянечках і выхавацелях родныя душы, і ў гісторыі ўстановы шмат выпадкаў, калі гэтае яднанне вылівалася ва ўсынаўленне або афармленне апекі работнікамі. Наогул тут не дзеляць дзяцей на «сваіх» і «чужых». Для ўсіх — з аднолькавай цеплынёй і ўвагай — работнікі Дома дзіцяці на некаторы час становяцца матулямі, кругласутачна працягваючы руку дапамогі і нястомна ахінаючы крыламі ад няшчасцяў.

Аляксандра ГВОЗДЗЕВА, фота аўтара.

ШТО Ў СВЕЦЕ РОБІЦЦА

Рэкордная колькасць краін заявіла аб неабходнасці развіваць атамную энергетыку

Такую тэндэнцыю акрэсліў намеснік генеральнага дырэктара МАГАТЭ Міхаіл Чудакоў на панэльнай сесіі па атамнай энергетыцы ў рамках Расійскага энергетычнага тыдня. Аб гэтым паведамілі БелТА ў прэс-службе Міністэрства энергетыкі Беларусі. Геапалітычная сітуацыя і энергакрызіс, выкліканы санкцыямі і разбурэннем сістэмы забеспячэння Еўропы вуглевадародамі, прывялі да росту попыту на атамную энергію, адзначыў Міхаіл Чудакоў. У асобных еўрапейскіх краінах плацяжы за газ і электрычнасць для насельніцтва выраслі ў тры разы і больш. «Мы назіраем узрослую цікавасць да атамнай энергетыкі. Паводле нашага прагнозу, устаноўленая магутнасць АЭС да 2050 года вырасце да 873 гВт, — расказаў намеснік гендырэктара. — На мінулай Генеральнай канферэнцыі МАГАТЭ рэкордная колькасць краін заявіла аб неабходнасці развіваць атамную энергетыку. Усяго 50 дзяржаў, у тым ліку 27 — Еўрасаюза». Цяпер атамныя электрастанцыі эксплуатуюцца ў 32 краінах свету. Яшчэ 30 дзяржаў рыхтуюцца да будаўніцтва такіх аб'ектаў.

СААЗ папярэдзіла аб новай хвалі пандэміі COVID-19

Пагаршэнне статыстычных паказчыкаў па заражэнні каранавірусам у Еўропе сведчыць аб пачатку новай хвалі пандэміі. Пра гэта паведаміла РІА «Навіны» са спасылкай на сумесную заяву еўракамісара па ахове здароўя, рэгіянальнага дырэктара па Еўропе СААЗ і дырэктара Еўрапейскага цэнтра прафілактыкі і кантролю захворванняў. «У Еўропе мы зноў назіраем рост паказчыкаў, што сведчыць аб пачатку новай хвалі інфекцыі», — падкрэсліваецца ў заяве. Пры гэтым адзначаецца, што верагоднасць адначасовай цыркуляцыі каранавіруса і грыпу можа паставіць пад пагрозу найбольш уразлівых жыхароў і ўзмацніць ціск на сістэмы аховы здароўя. Спецыялісты па-ранейшаму лічаць, што вакцынацыя — адна з найбольш эфектыўных мер у барацьбе з абодвума вірусамі. Таксама з заявы вынікае, што мільёны людзей у еўрапейскім рэгіёне дагэтуль не былі вакцынаваныя супраць каранавіруса, у сувязі з чым краінам варта паспрабаваць ахапіць вакцынацыяй непрышчэпленых жыхароў.

У Новай Зеландыі на бераг выкінулася паўтысячы чорных дэльфінаў

Чорныя дэльфіны (грынды) загінулі, выкінуўшыся на бераг новазеландскага вострава Чатэм, перадае ABC News са спасылкай на мясцовыя ўлады. Большасць памерла, не дачакаўшыся дапамогі, некаторых ратавальнікам прыйшлося ўсыпіць з-за немагчымасці транспартаваць іх назад у ваду. Дэпартамент аховы прыроды Новай Зеландыі адзначыў, што масавая гібель чорных дэльфінаў адбылася праз пару тыдняў пасля таго, як 230 кітоў выкінуліся на бераг аўстралійскага вострава Тасманія. Тады валанцёры паспелі выратаваць 35 жывёл.

Кіно

ПРАЯВІЦЬ СЯБЕ Ў ІМЯ ВЯЛІКАЙ МІСІІ

У суботу ў эфіры «Беларусь 3» пакажуць ваенныя драмы «Загад: агонь не адкрываць» (1981) і «Загад: перайсці граніцу» (1982) ад рэжысёра Юрыя Іванчука. Кінастужкі не толькі дэманструюць падзеі мінулага, але і нагадваюць пра каштоўнасць адвагі і вернасці сваёй справе і Радзіме, што вельмі адгукаецца ў кантэксце сённяшніх падзей у свеце.

Першы фільм «Загад: агонь не адкрываць» пераносіць гледача ў жнівень 1941 года. У гэты час на Захадзе ідуць жорсткія баі, а зноў сфарміраваны батальён пад камандаваннем капітана Ціханава цягніком накіроўваецца на маньчжурскую граніцу. Спачатку байцам здаецца, быццам задача іх чакае зусім лёгкая, аднак пазней разумеюць, што на граніцы з Японіяй неспакойна. Правакацыі, гібель таварышаў — усё гэта трымае ў напружанні, але байцы не губляюць унутранага настрою...

Другая частка дылогіі — гэта ўжо падзеі на Далёкім Усходзе ў жніўні 1945 года. Батальён ужо вядомага нам па першым фільме маёра Ціханава атрымлівае загад перайсці мяжу. Камандаванне ўскладае на салдат адказную місію — ліквідаваць апошні ачаг вайны. Бо, нягледзячы на тое што афіцыйна СССР ужо перамог фашысцкую Германію, баявыя дзеянні яшчэ не скончаны. І людзі працягваюць гінуць

за краіну... Якім выдаўся фінал для кожнага з удзельнікаў батальёна, даведаемся на сацыякультурным у суботу 15 кастрычніка.

Алена ДРАПКО.

ШАШКІ («Звязда») Выпуск № 176

№ 140

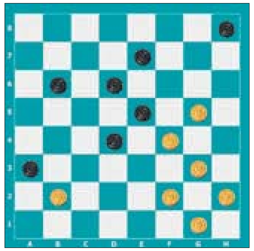

№ 140 Васіль Марцінкевіч (Глыбокае)

Белыя простыя: g1, b2, f2, h2, g3, f4, g5 (7)

Чорныя простыя: a3, d4, e5, b6, d6, e7, h8 (7)

№ 141 Анатоль Чорнапішчук (Масква)

Белыя простыя: b2, f2, a3, c3, e3, b4, d4, f4, a5 (9)

Чорныя простыя: c5, b6, d6, f6, h6, c7, b8, f8, h8 (9)

Белыя пачынаюць і робяць нічыю.

З 19 да 25 верасня ў РЦАП па шахматах і шашках адбыўся чэмпіянат Рэспублікі Беларусь па шашках-100 (Першая ліга). Мужчынскі турнір праводзіўся па швейцарскай сістэме ў 9 тураў сярод 25 удзельнікаў. Перамог кандыдат у майстры Яўген Жукоўскі (Мінск). Пуцёўкі ў вышэйшую лігу таксама атрымалі кандыдаты ў майстры Данііл Лапчук (Гомель), Мікіта Васько (Жодзіна) і Яўген Капусцін (Бабруйск). У жанчын спаборнічалі 13 шашыстак. Першае месца заняла міжнародны майстар Вера Хвашчынская (Бабруйск). Яшчэ тры пуцёўкі ў вышэйшую лігу атрымалі кандыдат у майстры Яўгенія Швед (Мінск), першаразрадніцы Дар'я Кардымон (Бабруйск) і Таісія Яновіч (Магілёў). Паглядзіце цікавыя прыклады гульні.

№ 142 В. Разаеў — М. Васько

Белыя простыя: 46, 41, 36, 38, 31, 34, 26, 30, 24, 25 (10)

Чорныя простыя: 32, 27, 22, 23, 16, 17, 11, 12, 14, 15 (10)

Белыя фарсіравалі нічыю 1. 26-21 17:37 2. 24-19 32:43 3. 19:06=

№ 143 Т. Яновіч — В. Хвашчынская

Белыя простыя: 45, 37, 33, 35, 30, 25 (6)

Чорныя простыя: 27, 22, 24, 19, 14, 15, 9 (7)

Чорныя рэалізавалі сваю перавагу з дапамогай ахвяры. 1...09-13 2. 45-40 13-18 3. 40-34 15-20 4. 34-29 27-31! 5. 37:26 22-27 +

№ 144 Н. Куртава — А. Лемцюгова

Белыя простыя: 47, 48, 49, 50, 42, 43, 44, 45, 36, 31, 32, 35, 27 (6)

Чорныя простыя: 26, 24, 16, 18, 12, 6, 8, 9, 10, 1, 2, 3, 5 (6)

Абедзве саперніцы не заўважылі камбінацыю. Знайдзіце яе. У партыі было 1. 32-28?

1...26:37 2. 42:31 12-17?, і цяпер ужо белыя правялі пераможны ўдар. Пакажыце яго.

Дзве наступныя пазіцыі — па правілах бразільскіх шашак.

№ 145 Marcos Nascimento

Белыя простыя: e1, g1, b2, d2, f2, h2, g3, b4, d4, c5 (10)

Чорныя простыя: h4, a5, g5, h6, a7, c7, e7, g7, b8, f8 (10)

№ 146 Д. Камчыцкі (Магілёў)

Белыя простыя: d2, h2, b4, d4, c5, дамка: g1 (6)

Чорныя простыя: a3, g3, f4, h4, f6, c7, e7, g7 (8)

Ва ўсіх пазіцыях белыя пачынаюць і выйграюць. Прозвішчы чытачоў, якія дашлюць правільныя адказы, будуць апублікаваныя.

Праверце свае рашэнні: Выпуск № 176 ад 30.09.22.

№ 133

1. e7-d8 a7:c5 2. d8-e7 (Прыватнае пабочнае рашэнне:

2. d8-c7 d4:b2 3. e5-d6 c5:e7 4. f6:d8 h4:f6 5. d8:a1 x., знайшоў С. Бурко)

d4:b2 3. e7:b4 a3:c5 4. e5-d6 c5:e7 5. f6:d8 h4:f6 6. d8:a1+

№ 134 1. b2-c3 d4:b2 2. a1:c3 a7-b6 3. c3-d4 a5:e5 4. g5-f6 e5:g7 5. h6:a7 +

№ 135 1. g1-h2 a5:c3 2. h2:f4 e5:g3 3. a1-b2 c3:a1 4. g5-f6 a1:g7 5. h6:h4 +

№ 136 1. 29-23 33:22 2. 25-20 14:34 3. 23:01 34-39 4. 01-06 22-27 5. 06:44 27-32 6. 44-33 32-37 7. 33-47+

№ 137 1. 07-02 37:46 2. 47-41 46:37 3. 19-13 30:08 4. 02:23 32-38 5. 23-29 38-43 6. 29-40 35:44 7. 50:48 +

№ 138 h6, c7, c3, e7, a7(g1 A1), fe3, +

№ 139 a5, c7, f2, h6(g3), e3(h2), g1(a7), d2, a7, de3, +

Першымі дакладныя адказы даслалі: С. Рашэцін (Ашмяны), С. Бурко (Орша), В. Таўкачоў (в. Уздзевічы, Клімавіцкі р-н, Магілёўская вобл.), У. В. Дударэвіч (Брэсцкая вобл., Баранавіцкі р-н, в. Новая Мыш), А. Галаванаў, П. і В. Шульгі (усе — Мінск), Ф. Карпей, Л. Жыхар (абодва — Мядзел), У. Панько (Каменец), І. Ананіч (Гродна), У. Ваўчкоў (Маладзечна).

Пішыце на адрас: газета «Звязда», г. Мінск, вул. Б. Хмяльніцкага, 10А, 220013, e-mail: info@zviazda.by або vorush@yandex.ru

Віталь ВАРУШЫЛА, майстар спорту.

ТЭЛЕТЫДЗЕНЬ

Сядзі і глядзі

ІХ АГУЛЬНАЕ — СЛУЖЭННЕ МАСТАЦТВУ

Калі хочацца культурнай праграмы і пры гэтым не жадаеш выходзіць з дому, заўсёды можа выручыць тэлевізар. Так, у найбліжэйшыя выхадныя можна знайсці на тэлеэкране канцэрты, спектаклі, а таксама праграмы пра тых, хто ўсё гэта на сцэне ўвасабляе.

У эфіры сацыякультурнага «Беларусь 3» у суботу, 15 кастрычніка, глядзіце оперу «Фаўст» Нацыянальнага акадэмічнага Вялікага тэатра оперы і балета Рэспублікі Беларусь у пастаноўцы рэжысёра Ганны Маторнай. Варта адзначыць, што гэта не першая спроба тэатра ўвасобіць на сцэне гісторыю легендарнага доктара: упершыню беларускія артысты здзейснілі пастаноўку ў 1928 годзе (пастаноўка «прабацькі» тэатра — музычнага тэхнікума, прычым, на беларускай мове) пад мастацкім кіраўніцтвам А. Бяссмертнага, другі раз опера «загучала» ў 1950 годзе, а трэці — у 1972-м. Згодна з новай рэжысёрскай версіяй Ганны Маторнай, пастаноўка дае глебу для філасофскіх разважанняў і пошуку адказаў на іх. У галоўнай ролі оперы задзейнічаны народны артыст Рэспублікі Беларусь Сяргей Франкоўскі. Ён у гэты дзень будзе святкаваць сваё 60-годдзе. Пры жаданні ўбачыць Сяргея Вітальевіча на сцэне можна завітаць на яго спектаклі ў тэатр. У прыватнасці, 19 кастрычніка — на «Дзікае паляванне караля Стаха» У. Солтана, а 22 кастрычніка на «Мадам Батэрфляй» Дж. Пучыні.

Госцем праграмы «Кадры жыцця» ў нядзельным выпуску ўбачым беларускага акцёра тэатра і кіно Анатоля Гур'ева, які нарадзіўся 14 кастрычніка. Як адзначаюць на сайце Тэатра кінаакцёра, «кожная яго роля ператўвараецца ў феерверк знаходак, што робіць іх яркімі, вострымі, выразнымі і вельмі блізкімі гледачу». Сення ў тэатральным рэпертуары ён задзейнічаны ў такіх спектаклях, як «Шчаўкунок», «Пігмаліён», «Хто смяецца апошнім», «Жанчыны без меж» і іншых. Артыст, на рахунку якога дзясяткі роляў на падмостках тэатра і на кінаэкране, раскажа на «Беларусь 3» пра сябе і пра творчасць.

Калі згадалі дату 14 кастрычніка, то, канешне, не абмінуць на «Беларусь 3» і Дзень маці. Прысвячэннем усім жанчынам-маці стане святочны канцэрт Маладзёжнага тэатра эстрады «Хіты для мам», які пакажуць у нядзельным эфіры. А віншаваць на сцэне жанчын будуць вядомымі хітамі 1970—2000-х у выкананні найлепшых артыстаў беларускай эстрады. Заслужаная артыстка Беларусі Жанэт, заслужаны артыст Беларусі Руслан Чарнецкі, Аляксандра Гайдук, Алена Грышанава, Гюнэш, Аляксандр Сухараў, Ганна Благава, Вольга Калеснікава і шэраг іншых выканаўцаў будуць радаваць гледачоў у рамках святочнай праграмы. Добрая музыка і шчырыя віншаванні — усё гэта гарантавана дазволіць адпачыць і злавіць хвалю добрага настрою кожнаму.

А вось на канале «Культура» ў нядзелю вечарам гледачоў чакае аўтарскі фільм Нікі Стрыжак «Гэта я і музыка» (2012) да 60-годдзя з дня нараджэння Дзмітрыя Хварастоўскага, якога ўжо пяць гадоў няма з намі. У кінастужцы згадаем знакамітага артыста і пачуем яго разважанні пра творчасць, публіку, успаміны аб цікавых сустрэчах і вялікіх партнёрах па сцэне, а таксама пра юнацтва і дзяцінства.... «Я раблю тое, што хачу. Усё сваё жыццё я свабодны чалавек, прынамсі ў тым, што я раблю на сцэне. І дыктаваць мне нешта ці забараняць нельга. Мяне нават у дзяцінстве мама называла хлопчык-наадварот»... Уключаны ў кінаработу і сцэны спектакляў Метраполітэн Опера, канцэртаў у Вялікай зале кансерваторыі, выступленняў спевака на іншых знакамітых пляцоўках свету. Прагучыць музыка Вердзі, Бізэ, Рахманінава, Чайкоўскага.

Пасля ў эфіры тэлеканала нас будзе чакаць паказ праекта «Шэдэўры сусветнага музычнага тэатра». «Капелія». Балет Леа Дэліба ў пастаноўцы Каралеўскага тэатра Ковент-Гардэн, уключаючы ўступнае слова М. Цыскарыдзэ, пакажуць у вячэрнім эфіры. У галоўных партыях — Мануэль Нуньес і Вадзім Мунтагіраў. Здымкі спектакля адбыліся ў 2019 годзе.

Алена ДРАПКО.

Фота з адкрытых крыніц.

«Цёплая восень са «Звяздой»

Калі вы падпісаліся на газету «Звязда» на IV квартал або II паўгоддзе 2022 года — запаўняйце картку ўдзельніка, выразайце і дасылайце да 21 кастрычніка 2022 года ў рэдакцыю на адрас: 220013, г. Мінск, вул. Б. Хмяльніцкага, 10А.

Сярод падпісчыкаў 27 кастрычніка 2022 года будуць разыграны 7 кропельных кававарак Holt HT-CM-005 і суперпрыз — маслены радыятар Timberg TOR 21 1507BC. Вынікі будуць апублікаваны ў газеце «Звязда» да 2 лістапада 2022 г.

Прызы можна будзе атрымаць у рэдакцыі да 31 снежня 2022 г. пры падачы квітанцыі аб падпісцы на «Звязду» на IV квартал або II паўгоддзе 2022 г. і пашпарта. Пасля 31 снежня выдача прызоў спыняецца і прэтэнзіі падпісчыкаў не прымаюцца. Умовы рэкламнай гульні «Цёплая восень са «Звяздой» чытайце ў нумары 164 газеты «Звязда» ад 23.08.2022 года.

Тэлефон для даведак (017) 271 81 53.

Тэрмін правядзення гульні — з 1.09.2022 да 31.12.2022.

Пасведчанне аб дзяржаўнай рэгістрацыі № 4223 ад 17.08.2022 г. выдадзена Міністэрствам антыманапольнага рэгулявання і гандлю Рэспублікі Беларусь.

Картка ўдзельніка — падпісчыка «Звязды» на IV квартал або на II паўгоддзе 2022 года

Прозвішча, імя, імя па бацьку ____________________

____

Падпіска аформлена і аплачана ў ____________________
(аддзяленне сувязі)

____________________ на IV квартал або на II паўгоддзе 2022 года

Хатні адрас і тэлефон *(абавязкова)* [ ] *(індэкс)* ________

____

____

Удачы ў розыгрышы!

Беларусь 1

6.00, 7.20, 8.15 Добрай раніцы, Беларусь!
7.00, 8.00, 9.00, 12.00, 13.00, 15.00, 17.00, 19.00 Навіны.
7.05, 8.05 Навіны эканомікі.
7.10, 8.10, 18.15, 23.55 Зона Х (16+).
9.10 Галоўны эфір.
10.40 Навіны надвор'я.
11.00, 12.15 Драма «Непрыгожае каханне» (16+).
13.05, 15.25 Драма «Праўдзівая мадонна» (12+).
15.10, 18.00 Навіны рэгіёна.
17.05 Беларуская часінка.
18.30, 19.20 Драма «Знахар» (16+).
20.50 «Фактар.by».
21.00 Панарама.
21.45 Зразумелая палітыка.
22.00 Серыял «След» (16+).
23.35 Арэна.
0.10 Дзень спорту.

Беларусь 2

6.00 «Уключайся!» (12+)
10.00, 14.55, 22.35 Тэлебарометр.
10.05 «Новы дзень» (12+).
10.30 «На тыдзень» (16+).
11.20 Серыял «Індыйская нявеста» (16+).
15.25 «Гензель, Грэтэль і Агенцтва Магіі» (6+).
17.00 Серыял «Цудоўная пяцёрка» (16+).
18.40 Серыял «Сляпая» (16+).
19.15 «Цуд» (16+).
19.55 «Сямейныя гісторыі» (16+) [СЦ].
20.30, 21.15 Серыял «Практыка-2» (12+).
21.10 Спортлато 6 з 49, КЕНА.
22.40 «Гаспадыня лёсу». Серыял (16+).
23.40 «На кручку» (16+).

Беларусь 3

7.00 «Дабраранак».
7.35, 12.00 «Беларуская кухня» [СЦ].
8.05, 11.50, 15.05, 20.30, 23.25 Навіны культуры.
8.15, 18.25 «Ганна Герман». Серыял (12+) [СЦ].
10.00 «Нацыянальны хіт-парад».
10.55 «Кракадзіл Гена». М/ф (0+).
11.15 «Чабурашка». М/ф (0+).
11.30 «Шапакляк». М/ф (0+).
12.30 «Наперад у мінулае».
12.55 «Суразмоўцы».
13.10, 21.05 «Пад каменным небам». Маст. фільм (12+).
14.40 «Навукаманія» (6+).
15.15 «1812». Дак. фільм (12+).
16.10 «Жандар і жандарметкі». Маст. фільм (12+).
17.45 «Люблю і памятаю».
20.15 «Гісторыя. Факты».
20.40 «Калыханка» (0+).
22.30 «Кадры жыцця».
23.35 «Рэвалюцыя 1917. Эпоха вялікіх перамен». Дак. фільм (16+).

Беларусь 5

7.00 Футбол. Чэмпіянат Расіі. ФК «Краснадар» — «Ахмат» (Грозны).
8.55 Вынікі тыдня.
9.40 Футбол. Беларусбанк — чэмпіянат Беларусі. Агляд.
10.25 Футбол. Чэмпіянат Іспаніі. «Рэал» (Мадрыд) — «Барселона».
12.25 Вялікі спорт.
13.10 Мастацкая гімнастыка. Адкрыты чэмпіянат Беларусі.
17.35 Спорт-цэнтр.
17.50 Футбол. Чэмпіянат Расіі. Агляд.
18.50 Баскетбол. Адзіная ліга ВТБ. БК «Мінск» — «Аўтадар» (Саратаў).
20.40 На мяжы фолу. Футбольны агляд.
22.00 Футбол. Чэмпіянат Іспаніі. «Вільярэал» — «Асасуна».
23.55 Футбол. Чэмпіянат Іспаніі. Агляд.

АНТ

6.00, 7.10, 8.10 «Наша раніца».
7.00, 8.00, 9.00, 11.00, 13.00, 16.00, 18.00 [СЦ], **20.30** Нашы навіны.
9.10 Контуры.
10.15 «Жыць здорава!» (16+)
11.15 Серыял «Усход-Захад» (16+).
13.15, 23.15 Серыял «Вярні маё каханне» (16+).
14.55 Серыял «Параненае сэрца» (16+).
16.20, 18.20, 18.55 Інфармацыйны канал (16+).
18.50 «Удача ў прыдачу» (12+).
20.10 Вячэрнія навіны.
21.15 «Прапаганда» (16+) [СЦ].
21.35 Серыял «Трыгер» (16+).
22.50 «Спартклуб» (16+).
0.55 Час.

СТБ

6.00, 6.40, 7.45 «Раніца СТБ».
6.30 [СЦ], **7.30** [СЦ], **8.30, 10.30, 13.30, 16.30, 19.30, 22.30** Навіны «24 гадзіны».
8.45 «Зямля памяці».
9.00 «Тыдзень».
10.40, 14.40, 16.50 «Дак. праект» (16+).
13.45 «САСС упаўнаважаны заявіць».
18.30 «Па сутнасці».
20.10, 23.05 «СТБ-спорт».
20.15 «Сталічныя падрабязнасці».
20.25 «Мінчшына».
20.40 «Сэрца анёла». Серыял (12+).
23.10 «Жыццё пасля жыцця». Серыял (12+).

МІР

5.00, 10.20 Серыял «Меч» [СЦ] (16+).
10.00, 13.00, 16.00, 18.30 Навіны (бягучы радок).
10.10 «Беларускі стандарт» (12+).
13.15, 17.55 «Справы судовыя. Грошы вярніце!» (16+)
14.05, 16.15 «Справы судовыя. Бітва за будучыню» (16+).
15.15 «Справы судовыя. Новыя гісторыі» (16+).
17.05 «Міравое пагадненне» (16+).
18.50, 19.30, 20.05 «Гульня ў кіно» (12+).
20.50 «Слабае звяно» (12+).
21.40 «Асцярожна, вірус!» (12+)
22.35 «Назад у будучыню» (16+).
23.30 Серыял «Даішнікі-2» [СЦ] (16+).
2.10 Маст. фільм «Антон Іванавіч злуецца» (0+).
3.30 Серыял «Развод» [СЦ] (16+).
4.55 «Наша кіно. Гісторыя вялікай любові» (12+).

РТР—Беларусь

6.05 «Новая раніца».
11.00, 14.00, 17.00, 20.00 Весткі.
11.30 «САСС упаўнаважаны заявіць».
12.30 «Аб самым галоўным» (12+).
13.45 «Плюс-мінус».
14.30, 17.30, 21.00, 23.00 Беларусь. Навіны.
14.40 «60 хвілін» (12+).
17.40 Серыял «Тэрмінова ў нумар! На службе закона» (16+).
18.50 «Малахаў» (16+).
21.20 Серыял «Мастак» (16+).
22.15 Серыял «Марозава» (16+).
23.15 «Вечар з Уладзімірам Салаўёвым» (12+).

НТБ—Беларусь

6.05 «Астрапрагноз».
6.10 «Здароўе» (12+).
7.00 «Навукаманія» (6+).
7.30 «Я хачу гэта ўбачыць!» (6+)
8.00, 10.00, 13.00, 16.00, 19.00 Сёння.
8.25 Знак якасці (6+).
08.40, 10.35 Фільм «Сяброўка восень» (12+).
13.25, 16.40, 20.00, 22.35, 23.40 Сёння. Галоўнае.
13.30, 16.50 Надзвычайнае здарэнне.
14.05 Серыял «Вуліцы разбітых ліхтароў» (16+).
17.10 «За гранню» (16+).
18.05 «ДНК» (16+).
20.15, 21.35 Серыял «Ліхач» (16+).
21.20 «НЗ.by».
22.40, 23.55 Серыял «Балабон» (16+).

8 канал

7.00, 15.55, 19.10, 21.00, 0.10 «Надвор'е» + «Эрана».
7.05 Мультпарад. «Монстры за працай» (0+).
7.25 Дзіцячы серыял «Хачу ў Парыж» (6+).
7.30 Серыял «Камісар Рэкс» (12+).
8.15 Серыял «Ратавальнікі Малібу» (12+).
9.40 Дак. серыял «Вялікія таямніцы прыроды».
10.40 «Рэтра ТБ».
12.25 Музычны фільм «АББА».
14.15 Серыял «Выдатнае стагоддзе» (16+).
16.00 «Прыколы 13-й школы» (6+).
16.05 Мультпарад. «Прыгоды ката ў ботах» (0+).
16.30 Драма «Сакратар» (12+).
17.45 Серыял «Каварныя пакаёўкі» (16+).
19.15 Драма «Сын» (16+).
20.50 «Вечарніца» (0+).
21.05 Прыгоды «Кліч продкаў» (6+).
22.45 Трылер, жахі «Чырвоная Шапачка» (16+).

ВТБ

6.00 «Раніца з гумарам» (16+).
7.55 «Дурні і дарогі» (16+).
9.00 М/ф «Пацяшоба» (0+).
9.20 М/ф «Звераняты» (6+).
9.50 М/ф «Тры каты» (0+).
10.20 М/ф «Абаронцы сноў» (6+).
10.50 Поўнаметражны анімацыйны фільм «Зверапой» (6+).
12.40 «Каледж» (16+).
13.50, 1.10 «Рогаў+» (16+).
14.45, 2.00 «Проста кухня» (16+).
15.10 «100 месцаў, дзе паесці» (12+).
15.55, 23.50 «Уральскія пельмені» (16+).
17.10 Камедыя «Баця» (16+).
18.30, 20.45 Серыял «Сёстры» (16+).
22.30 «Велабайкі» (16+).
23.00 «Кіно ў дэталях» (16+).
2.25 Серыял «Татавы дочкі» (12+).
3.55 «Даеш моладзь» (16+).
5.10 «6 кадраў» (16+).

Культура

6.30 «У яранге гарыць агонь». М/ф.
6.55 «Прыгоды Бураціны». Маст. фільм [СЦ].
9.15 «Звычайны канцэрт».
9.45, 1.15 Дыялогі аб жывёлах [СЦ].
10.25 «Вялікія і маленькія».
12.35 Неўскі каўчэг.
13.05 «Гульня ў бісер».
13.45 «Элементы» [СЦ].
14.15 Ілюзіён.
16.30 «Карціна свету з Міхаілам Кавальчуком».
17.15 «Пешшу...» [СЦ]
17.45 Перадача ведаў.
18.35 «Рамантыка рамансa».
19.30 Навіны культуры.
20.10 «Ключ без права перадачы». Маст. фільм [СЦ].
21.45 «Травіята». Спектакль.
0.00 «Карчмарка». Тэлевізійны фільм [СЦ].
1.55 Шукальнікі.
2.40 «Ікар і мудрацы», «І смех, і грэх». М/ф для дарослых.

Настальгія

6.05 «Да і пасля...» (16+)
7.15 Маст. фільм «З сабой не панясеш» (16+).
8.45, 9.40, 11.30, 14.35, 17.30, 21.50, 23.30, 0.55, 2.35, 3.40, 5.00 Музычная настальгія (12+).
9.00, 15.00, 3.00 «Мінулы час» (12+).
10.00, 16.00, 22.00, 4.00 «Народжаныя ў СССР» (12+).
11.00, 17.00, 23.00, 5.25 «Блеф-клуб» (16+).
12.00 «Рок-н-рол ТБ» (16+).
12.45 Маст. фільм «Прынц і жабрак» (16+).
15.00 «Быў час» (16+).
18.00 Маст. фільм «Знесеныя ветрам» (16+).
0.00 «Яловая субмарына» (18+).
1.10 Маст. фільм «Дараванне» (18+).

EuroSport 1

3.15 Снукер: Home Nations Series Northern Ireland Open (6+).
4.00 Тэніс: Люксембург. Жанчыны (6+).
6.00, 6.45, 2.30 Снукер: Home Nations Series Northern Ireland Open (6+).
7.30 Тэніс. US Open. Агляд (6+).
8.30 Конны спорт: Global Champions Tour (6+).
9.30, 10.00 Горныя лыжы: кубак свету. Жанчыны (6+).
10.45, 13.15, 13.50, 18.05, 18.30, 0.45 Горныя лыжы: кубак свету. Мужчыны.
12.00, 1.30 Снаўборд: кубак свету. Мужчыны і жанчыны (6+).
19.15 Тэніс: Люксембург. Жанчыны (6+).
0.00 Веласпорт-трэк (6+).

Кінакамедыя

0.50 Куленепрабівальны (12+).
3.20 Бабро паржалаваць (16+).
5.20 Кароль вечарынак-2 (16+).
7.10 Мядовы месяц у Лас-Вегасе (16+).
9.00 Хто падставіў труса Роджэра (16+).
10.50 Доктар Дулітл (12+).

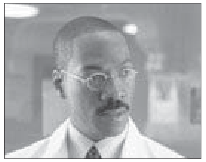

12.25 Доктар Дулітл-2 (12+).
14.00 Мужчына па выкліку-2 (16+).
15.30 Чаму ён? (16+)
17.35 Калі свякроў — монстар... (16+)
19.30 Вясельны перапалох (16+).

21.25 Каханне без памеру (16+).
23.05 Хатняе відэа (18+).

ТБ3

6.00 Калекцыя «Беларусьфільма» (12+).
9.35 Калекцыя «Беларусьфільма»: «Дзяржаўная граніца» (12+).
11.30 «Глядзі сам» (16+).
11.45 «Улегцы» (12+).
12.15 «Пагоня за смакам» (16+).
13.10, 5.15 «Хронікі маскоўскага побыту» (12+).
13.55 «Астэрыкс: зямля багоў». Анімацыйны фільм (12+).
15.20 «Вакол Свету. Месцы сілы» (16+).
16.20 «Старац» (12+).
18.15 «Сляпая» (16+).
20.15 «Вой, ма-мач-кі!» (12+)
22.10 «Урачы» (16+).
23.10 «Забыты анёл» (12+).
2.15 «Сакалова падазрае ўсіх-2» (12+).

ТБ1000

5.15, 3.25 Перш чым я засну (16+).
6.40, 2.00 Што хавае хлусню (16+).
8.10 Прэстыж (16+).
10.20 Грошы на дваіх (16+).
12.35 Дваццаць адно (16+).
14.45 Чалавек, які змяніў усё (16+).
17.05 Дзюнкерк (16+).
19.00 Пёрл-Харбар (12+).

22.10 Мідуэй (18+).
0.30 Прадчуванне (16+).

ТБ1000 Рускае кіно

5.30 Пін-код (6+).
7.25 Тры каты (6+).
8.50 Фіксікі (6+).
10.00, 10.50, 11.45 Метад Фрэйда (16+).
12.40 Зорны розум (16+).
14.20 Прыцягненне (12+).
16.15 Спадарожнік (16+).
18.10 Хандра (16+).
20.00 Яйка Фабержэ (12+).
21.30 Усё ці нічога (16+).
23.00 Начная змена (18+).
0.35 Адміраль (16+).
2.30 Цой (16+).
3.55 Цень зоркі (16+).

National Geographic

6.00 Надыходзіць шторм (16+).
6.45 Навуковыя глупствы (16+).
7.30 Гульні розуму (16+).
8.15 Неверагодныя цуды тэхнікі (16+).
9.05, 9.50, 10.40, 11.25 Аляска: новае пакаленне (16+).
12.10, 13.00, 13.50, 2.00, 2.45 Асушыць акіян (16+).
14.35, 15.25, 16.15, 17.05, 1.00, 3.35, 4.25 Аўта-SOS (16+).
17.50, 18.40, 19.25, 20.10 Расследаванні авіякатастроф (16+).
21.00 Эпоха вікінгаў (16+).
21.45, 22.35 Закінутыя скарбы майя (16+).
23.25, 0.10 Закінутыя таямніцы Бібліі (16+).
1.35 Зрабіць за адзін дзень (16+).
5.15 Найбуйнейшыя тэхнагенныя катастрофы (16+).

ЯСНАе

5.25, 7.05 Серыял «Старая стрэльба» (16+).
8.45 Дак. цыкл «Сувязісты».
9.10 Маст. фільм «Перад світаннем» (16+).
10.35 М/ф «Тры волаты. На далёкіх берагах» (0+).
11.45 М/ф «Тры волаты. Ход канём» (6+).
13.00 Футбол. Беларусбанк — чэмпіянат Беларусі. «Белшына» (Бабруйск) — «Мінск».
15.00 Футбол. Беларусбанк — чэмпіянат Беларусі. «Віцебск» — «Слуцк».
17.00 Футбол. Беларусбанк — чэмпіянат Беларусі. «Днепр-Магілёў» — «РЦАР-БДУ» (Мінск).
19.00 Футбол. Расійская Прэм'ер-Ліга. «Ахмат» — «Тарпеда».
21.00 Маст. фільм «Вікінг» (16+).
22.35 Маст. фільм «Груз «300» (16+).
23.50 Маст. фільм «Сляды на вадзе» (12+).
1.30 Маст. фільм «Трэцяя ракета» (12+).
2.50 Маст. фільм «Братушка» (12+).
4.10 Серыял «Спадарожнікі» (12+).

У прагараме магчымы змяненні.
Перадрукоўка праграмы забаронена.
[СЦ] – фільм трансліюецца са скрытымі субцітрамі.

Беларусь 1

6.00 Драма «Крок да шчасця» (16+).
7.40 Клуб рэдактараў (16+).
9.00, 12.00, 15.00, 19.00 Навіны.
9.10 «Арсенал» (12+).
9.40 Гісторыі выратавання (12+).
10.10 «Санкцыі для народа». Тэлефільм АТН (12+).
10.30 Таямніцы следства (12+).
11.00 Маршрут пабудаваны (12+).
11.30 Пытанне нумар адзін.
12.10 Навіны. Цэнтральны рэгіён.
12.35 «Героі» (6+).
13.25 Маст. фільм «Сельскі дэтэктыў. Пастка для мерцвяка» (12+).
15.15 Вакол планеты.
15.55 Сэнс жыцця (12+).
16.25 «Працоўны фронт». Мастацка-публіцыстычны фільм (12+).
17.00, 19.10 Драма «Няшчасны выпадак» (16+).
20.40 Навіны надвор'я.
21.00 Галоўны эфір.
22.30 Драма «Пагавары з ёй» (16+).

Беларусь 2

6.15 «Гаспадыня лёсу». Серыял (16+).
8.00 «Уключайся. Найлепшае за тыдзень» (12+).
11.00, 18.50 Тэлебарометр.
11.05 «Новы дзень» (12+).
11.35 М/с «Барбоскіны» (0+).
11.50 Анімацыйны серыял «Качыныя гісторыі» (0+).
12.35 «Я з вёскі» (12+).
13.05 Драма «Д'ябал носіць «Prada» (12+).
15.00 «Вежа. Маладзёжная будоўля» (12+).
15.50 «Вяселле ўсляпую» (16+).
17.35 «Дарагая, я забіў» (16+).
19.25 Экшн «Герой» (12+).
21.10 Спортлато 5 з 36, КЕНА.
21.20 «Камень, нажніцы, папера» (16+).
21.50 «Тры першыя спатканні» (16+).
22.45 Трылер «Гульня ў хованкі» (16+).

Беларусь 3

7.30 «Асцярожна, малпачкі!» М/ф (0+)
7.40 «Малпачкі і рабаўнікі». М/ф (0+).
7.50 «Малпачкі ў оперы». М/ф (0+).
8.00 «Святыні Беларусі».
8.25, 12.25 Навіны культуры.
8.35 «Салёны сабака». Маст. фільм (6+).
9.45 «Наперад у мінулае».
10.15 «Беларуская кухня».
10.40 «Нацыянальны хіт-парад».
11.35 «Сваімі словамі».
12.15 «Асобы».
12.35 «Салярыс». Маст. фільм (12+) [СЦ].
15.15 «Я хачу гэта ўбачыць!» (6+)
15.45 «Вялікае кіно. «Вялікі перапынак». Дак. фільм (12+) [СЦ].
16.10 «Вялікі перапынак». Маст. фільм (12+) [СЦ].
20.40 «Калыханка» (0+).
21.05 Канцэрт да юбілею народнага артыста Беларусі Аляксандра Анісімава «Sympho GALA».
22.50 «Братушка». Маст. фільм (12+) [СЦ].

Беларусь 5

4.55 Хакей. КХЛ. «Дынама-Мінск» — «Лакаматыў» (Яраслаўль).
7.20 Сняданак чэмпіёна.
7.50 Футбол. Чэмпіянат Іспаніі. «Рэал» (Мадрыд) — «Севілья».
9.45 Спартыўныя бальныя танцы. Кубак Сталіцы.
11.50 Хакей. Чэмпіянат Беларусі. «Дынама» (Маладзечна) — ХК «Брэст».
14.15 Хачу стаць...
14.50 Футбол. Беларусбанк — чэмпіянат Беларусі. «Дынама-Мінск» — «Дынама» (Брэст).
16.50 Футбол. Чэмпіянат Расіі. «Спартак» (Масква) — «Хімкі» (Маскоўская вобл.)
18.20 Піт-стоп.
18.50 Футбол. Беларусбанк — чэмпіянат Беларусі. «Тарпеда-БелАЗ» (Жодзіна) — «Шахцёр» (Салігорск).
21.00 Вынікі тыдня.
21.50 Футбол. Чэмпіянат Іспаніі. «Барселона» — «Атлетык» (Більбаа).
23.55 Хакей. КХЛ.

АНТ

7.00, 9.00, 16.00 [СЦ] Нашы навіны.
7.10 Фільм «Сям'я» (16+).
9.10, 0.55 «Метэагід».
9.35 «Здароўе» (16+).
10.40 «Народны кухар» (12+).
12.00 «Народны ДАСТ» (12+).
12.35 «Бачылі відэа?» (6+)
14.00, 16.20 Серыял «Крывое люстэрка душы» (16+).
17.50 «Пяем на кухні ўсёй краінай» (12+).
20.00 Контуры.
21.15 «Беларусбанк 100 гадоў побач з кожным» (12+).
21.20 Фантастыка (12+).
23.45 «Што? Дзе? Калі?» (16+).

СТБ

6.55 «Аперацыя «Гаргона». Серыял (16+).
8.30, 10.40, 2.15 Дак. праект (16+).
10.00 «Вялікі горад».
10.30, 13.30, 16.30 Навіны «24 гадзіны».
10.55, 13.40 «Сын бацькі народаў». Серыял (16+).
16.40 «Сенат».
16.55, 22.15 «Сэрца анёла». Серыял (12+).
19.30 «Тыдзень».
21.00 «САСС упаўнаважаны заявіць».
21.55 «СпортТаймер».

МІР

5.00, 4.00 Серыял «Чужая кроў» [СЦ] (16+).
6.00, 3.15 Мультфільмы (6+).
7.55 Маст. фільм «Зайчык» (0+).
9.30 «ФазэндаЛайф» (6+).
10.00, 16.00 Навіны (бягучы радок).
10.10 Маст. фільм «Знахар» (16+).
12.35, 16.15, 19.30 Серыял «Нататкі экспедытара таемнай канцылярыі» [СЦ] (16+).
18.30, 0.00 «Разам».
20.30, 1.00 Серыял «Пётр Першы. Завяшчанне» [СЦ] (16+).
1.45 Маст. фільм «Таямнічая выспа» (0+).
3.35 «Наша кіно. Гісторыя вялікай любові» (12+).

РТР—Беларусь

7.05 Фільм «Вясна перамен» (12+).
10.30 «Ранішняя пошта з Мікалаем Баскавым».
11.00, 17.00 Весткі.
11.25 Фільм «Трамвай у Парыж» (12+).
13.10 Серыял «Уваходзячы ў дом, азірніся» (12+).
18.00 «Песні ад усёй душы» (12+).
20.00 Весткі тыдня.
21.05 Фільм «Узрост кахання» (12+).
22.45 Масква. Крэмль. Пуцін.
23.25 «Нядзельны вечар з Уладзімірам Салаўёвым» (12+).

НТБ—Беларусь

6.25 «Астрапрагноз».
6.30 «Погляд на Беларусь» (12+).
6.55 Беларусы (6+).
7.25 «Дача» (12+).
8.00, 10.00, 16.00 Сёння.
8.20 Адзін дзень (12+).
8.50 «Навукаманія» (6+).
9.25 Ежа хоць куды (6+).
10.20 «Зламаць стэрэатыпы» (12+).
10.40 «Кватэрнае пытанне.by» (12+).
11.15 «Першая перадача» (16+).
11.45 «Цуд тэхнікі» (12+).
12.30 «Дачны адказ» (0+).
13.30 «НашСпажыўНагляд» (16+).
14.25, 16.20 Дэтэктыў «Цень самурая» (12+).
16.45 «Следства вялі...» (16+)
19.00 «Вынікі тыдня».
20.20 «Ты супер!» (6+)
22.45 «Зоркі сышліся» (16+).
0.00 Серыял «Мянтоўскія войны» (16+).

8 канал

7.00, 12.10, 19.50, 21.30, 1.15 «Надвор'е» + «Эрана».
7.05 Мультпарад. «Тролі. Сусветны тур» (0+).
8.35 Дзіцячы серыял «Хачу ў Парыж» (6+).
8.40 «Гатуй як шэф» (12+).
8.55 Мультпарад. «Беласнежка і сем гномаў» (0+).
10.20 Драма «Неверагодны свет вачыма Энца» (12+).
12.15 Серыял «Замах» (16+).
19.15 «Суперлато».
19.55 Серыял «Мой брат дэтэктыў» (16+).
21.20 «Вечарніца» (0+).
21.35 Драма «Неаграненыя алмазы» (16+).
23.50 Камедыя «Рэальныя ваўкалакі» (16+).

ВТВ

6.00 «Дурні і дарогі» (16+).
7.00 «Раніца з гумарам» (16+).
10.45 «Лаві момант» (16+).
11.45, 23.25 «КВЗ. Панашаму» (16+).
13.00, 2.35 «Проста кухня» (16+).
13.50 «Уральскія пельмені» (16+).
14.45 «Кіно ў дэталях» (16+).
15.40 Серыял «Варонін» (12+).
17.25 Серыял «Кухня» (16+).
19.10 Серыял «Пастухайся ў мае дзверы» (16+).
20.00 Серыял «Цётка Марта» (16+).
21.00 Фэнтэзі «Бітва тытанаў» (12+).
22.45 «Галерэя прыгажосці» (16+).
0.00 Серыял «Два бацькі і два сыны» (16+).
0.55 Серыял «Крамлёўскія курсанты» (12+).
3.25 «Адна за ўсіх» (16+).
4.15 «6 кадраў» (16+).
5.10 Серыял «Ранеткі» (12+).

Культура

6.30, 7.00, 7.30, 8.40, 10.00, 15.00, 19.30, 23.50 Навіны культуры.
6.35 «Пешшу...»
7.05 Неўскі каўчэг.
7.35 «Чорныя дзіркі. Белыя плямы».
8.15, 2.30 Раман у камені.
8.45, 23.40 Колер часу.
8.55, 16.30 «Тайнік каля Чырвоных камянёў». Маст. фільм [СЦ].
10.15 «Назіральнік».
11.10, 0.40 ХХ стагоддзе.
12.10 «Побач з мядзведзямі. Дзённік паветраной экспедыцыі». Дак. фільм [СЦ].
13.10 Лінія жыцця [СЦ].
14.00 Дарогі старых майстроў.
14.15 «Што ты зрабіў для Радзімы?» Дак. фільм [СЦ].
15.05 Навіны. Падрабязна. АРТ.
15.20 «Агора».
17.35, 1.35 Дзмітрыю Хварастоўскаму прысвячаецца...
18.25 «Імператрыцы Старажытнага Рыма: жанчыны на вяршыні ўлады». Дак. фільм [СЦ].
19.45 «Галоўная роля».
20.05 «Правілы жыцця».
20.30 «Расійская дзяржаўная бібліятэка да і пасля Леніна». Дак. фільм [СЦ].
21.15 «Саці. Нясумная класіка...»
22.00 «Спрут-4». Серыял [СЦ].
0.10 «Магістр гульні» [СЦ].

Настальгія

6.00 «Музычная гавань Элеаноры Філінай» (16+).
7.00 Маст. фільм «Дама з камеліямі» (16+).
8.45, 11.30, 12.30, 15.40, 17.30, 18.55, 20.45, 21.40, 23.35, 3.40 5.35 Музычная настальгія (12+).
9.00 «Быў час» (16+).
10.00, 16.00, 22.00, 4.00 «Народжаныя ў СССР» (12+).
11.00, 17.00, 23.00, 5.00 «Блеф-клуб» (16+).
12.00 «Рок-н-рол ТБ» (18+).
12.45 Маст. фільм «Рэбека» (16+).
15.00, 21.00, 3.00 «Мінулы час» (12+).
18.00 «СевАлогія» (18+).
19.10 Маст. фільм «Поўнач. Сэрцу не загадаеш» (18+).
0.00 «Да і пасля...» (16+)
1.15 Маст. фільм «Выхаванне крошкі» (16+).

EuroSport 1

4.00, 5.00, 6.00, 13.30, 2.30 Снукер (6+).
7.30, 19.30, 1.00 Веласпорт-трэк (6+).
8.30, 11.05 Веласпорт (6+).
9.30 Веласпорт. «Тур Лангкаві». Мужчыны.
12.00 Лёгкая атлетыка (6+).

Кінакамедыя

1.30 Ілюзія падману (16+).
3.20 Кіліманджара (16+).
4.40 Мядовы месяц у Лас-Вегасе (16+).
6.15 Астэрыкс і Абелікс супраць Цэзара (12+).
8.20 Марафон жаданняў (16+).
10.05 Дрэнная кампанія (16+).
12.20 Каханне без памеру (16+).
14.00 Няма чаго губляць (16+).

15.50 Чаму ён? (16+)
17.55 Доктар Дулітл (12+).
19.30 Вясельны перапалох (16+).
21.25 Дурдом на колах (12+).
23.15 Кепскія дзяўчынкі (12+).

ТБ3

6.00 Калекцыя «Беларусьфільма» (12+).
9.20 «Вакол Свету. Месцы сілы» (16+).
10.15 «Доктар І».
10.45 «Глядзі сам» (16+).
11.00 «Хопіць чутак» (16+).
11.30 «Сны» (16+).
12.25 «Пачаснаку» (12+).
12.55 «Перыскоп» (16+).
13.15, 19.40, 0.10 «Сляпая» (16+).
14.15, 20.40, 1.30 «Варажбітка» (16+).
15.20 «Вой, ма-мач-кі!» (12+)
17.10 «Паглядзім» (12+).
17.45, 3.40 «Знахаркі» (16+).
18.40 «Урачы» (16+).

ТБ1000

21.40 «Забыты анёл» (12+).
22.35 «Смерць у аб'ектыве» (16+).
2.50 «Апакаліпсіс» (16+).
4.30 «Суд ідзе». Дак. серыял (16+).
5.00, 5.40, 17.20, 18.10 Элементарна (16+).
6.20, 1.50 Як выйсці замуж за 3 дні (16+).
8.00 Мадагаскар (6+).
9.25 Змярканне. Сага. Світанне: частка 1 (12+).
11.20 Змярканне. Сага. Світанне: частка 2 (12+).
13.15 Вады сланам! (16+)
15.20 Памятай мяне (16+).
19.00 Робін Гуд (16+).
21.25 Троя (16+).
0.15 Пампеі (12+).
3.25 Развод па-амерыканску (16+).

ТБ1000 Рускае кіно

5.30 Фіксікі (6+).
6.30 Пін-код (6+).
7.20 Тры каты (6+).
8.05 Міфы (16+).
9.40 Высоцкі. Дзякуй, што жывы (16+).
12.00 Цёмны свет (16+).
13.45 Цёмны свет: раўнавага (12+).
15.20 Начныя варты (12+).
17.05, 18.00 Чырвоная каралева (16+).
19.00 Кухня ў Парыжы (12+).
20.55 Кухня. Апошняя бітва (12+).
22.50 Джэнтльмены, удачы! (12+)
0.30 Чэмпіёны (6+).
2.05 Чэмпіёны: Хутчэй. Вышэй. Мацней (6+).
3.40 На вастрыі (12+).

National Geographic

6.00 Фабрыка ежы (16+).
6.30 Навуковыя глупствы (16+).
7.15, 8.05 Неверагодны доктар Пол (16+).
8.50, 9.45 У дзікай прыродзе з Беарам Грылсам (16+).
10.35, 11.25 Аўта-SOS (16+).
12.15, 13.00 Аляска: новае пакаленне (16+).
13.45, 14.35, 19.25, 20.10, 1.45, 2.30 Расследаванні авіякатастроф (16+).
15.20, 16.10, 0.15, 1.00 Служба бяспекі аэрапорта (16+).
17.00 Эпоха вікінгаў (16+).
17.45, 3.15 Егіпет з вышыні птушынага палёту (16+).
18.35, 19.00 Фабрыка ежы ў Амерыцы (16+).
21.00 Еўропа з вышыні птушынага палёту (16+).
21.50 Індыя з вышыні птушынага палёту (16+).
22.40 Міжнародны аэрапорт Дубай (16+).
23.25 Дзіўны аэрапорт Нью-Ёрка (16+).
4.05, 4.40 Зона будаўніцтва (16+).
5.20, 5.35 Гульні розуму (16+).

ЯСНАе

5.45 Серыял «1941» (12+).
7.20 Серыял «Зграя» (16+).
9.10 «Ясна аб кіберспорце».
9.45 Серыял «Увага, гаворыць Масква!» (16+)
11.15 Маст. фільм «Чорныя берэты» (16+).
12.30 Серыял «Танкіст» (12+).
14.00 Серыял «Смерць шпіёнам» (12+).
15.45 Серыял «Штрафбат» (16+).
17.30 Серыял «Каманда восем» (16+).
19.15 Маст. фільм «Апошні браняпоезд» (16+).
21.25 «Ясна аб футболе».
22.00 «Ясна аб хакеі».
22.35 Маст. фільм «Адзіначка» (16+).
0.25 Маст. фільм «У тумане» (12+).
2.35 Футбол. Расійская Прэм'ер-Ліга. «Тарпеда» — «Лакаматыў».
4.15 Серыял «Немец» (16+).

У праграме магчымы змяненні. Перадрукоўка праграмы забаронена. [СЦ] – фільм трансліруецца са скрытымі субцітрамі.

Беларусь 1

6.00, 7.20, 8.20 Добрай раніцы, Беларусь!
7.00, 8.00, 9.00, 12.00, 13.00, 15.00, 17.00, 19.00 Навіны.
7.05 Навіны эканомікі.
7.10, 18.15, 23.50 Зона Х (16+).
8.05 Зразумелая палітыка.
9.10 «Здорава здаровым быць!» (6+) [СЦ].
10.00, 11.50, 12.15, 13.05 Драма «Паромшчыца» (16+).
10.55, 0.25 «Скажынемаўчы».
15.10, 18.00 Навіны рэгіёна.
15.25, 20.50 «Фактар.by».
15.30, 22.00 Серыял «След» (16+).
17.05 Беларуская часінка (прамы эфір).
18.30, 19.20 Драма «Знахар» (16+).
21.00 Панарама.
21.45 Гэта іншае.
23.35 Сфера інтарэсаў.
0.10 Дзень спорту.

Беларусь 2

6.00 «Уключайся!» (12+)
10.00, 16.55 Тэлебарометр.
10.05, 18.35 Серыял «Сляпая» (16+).
10.35, 19.10 «Цуд» (16+).
11.10, 17.00 Серыял «Цудоўная пяцёрка» (16+).
12.50, 20.40, 21.20 Серыял «Практыка-2» (12+).
14.45, 19.45 Драма «20 хвілін» (16+).
15.40 М/с «Маша і Мядзведзь» (0+).
15.55 Нічога сабе ньюз (12+).
16.00 «ПІН_КОД» (12+).
21.10 Спортлато 6 з 49, КЕНА.
22.55 «Гаспадыня лёсу». Серыял (16+).
0.00 «На кручку» (16+).

Беларусь 3

7.00 «Дабраранак».
7.35, 12.25 «Беларуская кухня» [СЦ].
8.05, 12.10, 16.05, 20.30, 23.30 Навіны культуры.
8.15, 18.25 «Ганна Герман». Серыял (12+) [СЦ].
10.00, 17.45 «Расціслаў Плят. Інтэлектуальны хуліган». Дак. фільм (12+) [СЦ].
10.40, 16.15 «Порах». Маст. фільм (12+) [СЦ].
12.55 «Сваімі словамі».
13.30 «Славянскі базар у Віцебску». Канцэрт.
14.30, 21.05 «МУР». Серыял (16+) [СЦ].
20.15 «Памяць зямлі маёй».
20.40 «Калыханка» (0+).
22.35 «Кадры жыцця».
23.40 «Рэвалюцыя 1917. Эпоха вялікіх перамен». Дак. фільм (16+).

Беларусь 5

7.00 Футбол. Чэмпіянат Расіі. ФК «Ніжні Ноўгарад» — «Зеніт» (Санкт-Пецярбург).
8.55 Футбол. Чэмпіянат Расіі. Агляд.
9.55, 23.50 Хакей. КХЛ.
11.50 На мяжы фолу. Футбольны агляд.
13.15 Спорт-кадр.
13.50 Футбол. Чэмпіянат Іспаніі. Агляд.
14.50 Футбол. Беларусбанк — чэмпіянат Беларусі. ФК «Мінск» — «Славія» (Мазыр).
16.50 Футбол. Беларусбанк — чэмпіянат Беларусі. «Тарпеда-БелАЗ» (Жодзіна) — ФК «Віцебск».
18.50 Авертайм. КХЛ.
19.05 Хакей. КХЛ. «Дынама-Мінск» — ХК «Сочы».
21.40 Спорт-цэнтр.
21.50 Футбол. Чэмпіянат Іспаніі. «Атлетыка» (Мадрыд) — «Раё Вальякана».

АНТ

6.00, 7.15, 8.15, 9.10 «Наша раніца».
7.00, 8.00, 9.00, 11.00, 13.00, 16.00, 18.00 [СЦ], **20.30** Нашы навіны.
7.10, 8.10 «Трывожная кнопка» (16+).
10.00 «Прапаганда» (16+) [СЦ].
10.20 «Жыць здорава!» (16+).
11.15 Серыял «Усход-Захад» (16+).
13.15, 22.30 Серыял «Вярні маё каханне» (16+).
14.55 Серыял «Параненае сэрца» (16+).
16.20, 18.20 Інфармацыйны канал (16+).
20.10 Вячэрнія навіны.
21.15 Серыял «Трыгер» (16+).
0.10 Час.

СТБ

6.00, 6.40, 7.45, 8.40 «Раніца СТБ».
6.30 [СЦ], **7.30** [СЦ], **8.30** [СЦ], **10.30, 13.30, 16.30, 19.30, 22.30** Навіны «24 гадзіны».
9.00 «Рашэнне ёсць!»
9.30 «Па сутнасці».
10.40, 13.45 «Дак. праект» (16+).
11.45 «Невыпадковая сустрэча». Серыял (12+).
15.30, 16.50, 23.10 «Вышук». Серыял (16+).
19.00 «Р. S.»
20.10, 23.05 «СТБ-спорт».
20.15 «Сталічныя падрабязнасці».
20.25 «Міншчына».
20.40 «Сэрца анёла». Серыял (12+).

МІР

5.00 «Наша кіно. Гісторыя вялікай любові» (12+).
5.35, 10.10 Серыял «Меч» [СЦ] (16+).
10.00, 13.00, 16.00, 18.30 Навіны (бягучы радок).
13.15, 17.55 «Справы судовыя. Грошы вярніце!» (16+)
14.05, 16.15 «Справы судовыя. Бітва за будучыню» (16+).
15.15 «Справы судовыя. Новыя гісторыі» (16+).
17.05 «Міравое пагадненне» (16+).
18.50, 19.30, 20.05 «Гульня ў кіно» (12+).
20.50 «Слабае звяно» (12+).
21.40 «Асцярожна, вірус!» (12+)
22.35 «Назад у будучыню» (16+).
23.30 Серыял «Дaішнікі-2» [СЦ] (16+).
2.10 Маст. фільм «Вясёлыя хлопцы» (0+).
3.40 Серыял «Развод» [СЦ] (16+).

РТР—Беларусь

6.05 «Новая раніца».
11.00, 14.00, 17.00, 20.00 Весткі.
11.30 «Аб самым галоўным» (12+).
12.45 «Кропкі над і» (16+).
14.30, 17.30, 21.00, 23.00 Беларусь. Навіны.
14.40 «60 хвілін» (12+).
17.40 Серыял «Тэрмінова ў нумар! На службе закона» (16+).
18.50 «Малахаў» (16+).
21.20 Серыял «Мастак» (16+).
22.15 Серыял «Марозава» (16+).
23.15 «Вечар з Уладзімірам Салаўёвым» (12+).

НТБ—Беларусь

6.00 «Астрапрагноз».
6.05, 7.15, 8.20, 13.25, 16.40, 20.00, 22.35, 23.40 Сёння. Галоўнае.
6.10 «Здорава здаровым быць!» (6+)
7.00 Будучыня сёння (12+).
7.30 «Я хачу гэта ўбачыць!» (6+)
8.00, 10.00, 13.00, 16.00, 19.00 Сёння.
8.35, 21.20 «НЗ.by».
8.55 «Зламаць стэрэатыпы» (12+).
9.10, 10.35 Баявік «Марскія д'яблы. Смерч» (16+).
12.15, 14.00 Серыял «Вуліцы разбітых ліхтароў» (16+).
13.30, 16.50 Надзвычайнае здарэнне.
17.10 «За гранню» (16+).
18.05 «ДНК» (16+).
20.15, 21.35 Серыял «Ліхач» (16+).
22.40, 23.55 Серыял «Балабон» (16+).

8 канал

7.00, 15.55, 17.50, 21.05, 0.45 «Надвор'е» + «Эрана».
7.05 Мультпарад. «Монстры за працай» (0+).
7.30 «Прыколы 13-й школы» (6+).
7.35 Серыял «Камісар Рэкс» (12+).
8.20 «Паляванне і рыбалка».
8.50 Серыял «Ратавальнікі Малібу» (12+).
9.35 Драма «Хаціка» (12+).
11.15 Дэтэктыў «Недапісаны раман» (12+).
14.15 Серыял «Выдатнае старгоддзе» (16+).
16.00 Мультпарад. «Прыгоды ката ў ботах» (0+).
16.35 Драма «Сакратар» (12+).
17.55 Серыял «Каварныя пакаёўкі» (16+).
19.20 Драма «Сын» (16+).
20.50 «Вечарніца» (0+).
21.10 Ваенная драма «Грэйхаўнд» (16+).
22.40 Серыял «Прапанова» (16+).

ВТБ

6.00 «Раніца з гумарам» (16+).
7.55 «Дурні і дарогі» (16+).
9.00 М/ф «Пацяшоба» (0+).
9.20 М/ф «Звераняты» (6+).
10.05 М/ф «Тры каты» (0+).
10.30 М/ф «Абаронцы сноў» (6+).
11.00 Камедыя «Гарфілд-2: гісторыя дзвюх кошак» (12+).
12.30 «Наш рамонт» (16+).
13.00 «Велабайкі» (16+).
13.30 «Галерэя прыгажосці» (16+).
14.10 «Селапаляцела» (16+).
15.00 Фэнтэзі «Вайна багоў: бяссмертныя» (16+).

16.45 Фэнтэзі «Багі Егіпта» (12+).
18.50 Фэнтэзі «Бітва тытанаў» (12+).
20.35 Фэнтэзі «Гнеў тытанаў» (12+).
22.15, 23.35 «Уральскія пельмені» (16+).
0.55 Жахі «Драпежнік» (18+).
2.45 Серыял «Татавы дочкі» (12+).
3.55 «Даеш моладзь» (16+).
5.10 «6 кадраў» (16+).

Культура

6.30 «Біблейскі сюжэт».
7.05 «Каштанка», «Мыйдадзір». М/ф.
7.55 «Печнікі». Маст. фільм.
9.15 «Мы — грамацеі!»
9.55 Невядомыя маршруты Расіі [СЦ].
10.35 «Радня». Маст. фільм [СЦ].
12.10 Зямля людзей [СЦ].
12.40 «Чорныя дзіркі. Белыя плямы».
13.20 «Вялікія міфы. Адысея». Дак. серыял.
13.50 «Зямля, погляд з космасу». Дак. фільм [СЦ].
14.45 «Аповеды з рускай гісторыі».
15.35 «Роздумы на Радзіме». Дак. фільм [СЦ].
16.10 «Прыгоды Буратіны». Маст. фільм [СЦ].
18.25 Лінія жыцця [СЦ].
19.20 «Энцыклапедыя загадак». Дак. серыял [СЦ].
19.50 «Безымянная зорка». Маст. фільм [СЦ].
22.00 «Агора».
23.00 Клуб «Шабалаўка, 37».
0.10 «У ціхім віры». Маст. фільм.
2.10 Шукальнікі [СЦ].

Настальгія

6.00 «Яловая субмарына» (18+).
6.55, 8.35, 9.40, 11.00, 12.00, 14.45, 15.40, 17.30, 20.35, 23.30, 2.15, 3.40, 5.30 Музычная настальгія (12+).
7.10 Маст. фільм «Даражанне» (18+).
9.00, 15.00, 21.00, 3.00 «Мінулы час» (12+).
10.00, 16.00, 22.00, 4.00 «Народжаны ў СССР» (12+).
11.25, 17.00, 23.00, 5.00 «Блеф-клуб» (16+).
12.05 «Да і пасля...» (16+)
13.15 Маст. фільм «З табой не панясеш» (16+).
18.00 «Рок-н-рол ТБ» (16+).
18.45 Маст. фільм «Прынц і жабрак» (16+).
21.00 «Быў час» (16+).
0.00 «Спяем, сябры!» (12+)
1.00 Маст. фільм «Маскоўскае каханне» (18+).

EuroSport 1

4.00, 5.00, 8.30 Алімпійскія гульні. Тэлечасопіс «Зала славы: Пекін-2022» (16+).
6.00, 2.30 Снукер: Home Nations Series Northern Ireland Open (6+).
7.30 Тэніс. Best of Roland Garros (6+).
9.30, 10.00 Горныя лыжы: кубак свету. Жанчыны (6+).
10.45, 13.15, 13.50, 18.30, 19.00, 2.00 Горныя лыжы: кубак свету. Жанчыны.
12.00 Фрыстайл: кубак свету. Мужчыны і жанчыны (6+).
20.00 Веласпорт-трэк (6+).
0.35 Конны спорт (6+).
0.40 Конны спорт: Global Champions Tour (6+).

Кінакамедыя

0.40 Хатняе відэа (18+).
2.25 Мядовы месяц у Лас-Верасе (16+).
4.10 Выпадковы муж (16+).
5.50 Дурдом на колах (12+).
7.40 Ілюзія падману (16+).
9.45 Ілюзія падману-2 (12+).
12.05 Астэрыкс і Абелікс супраць Цэзара (12+).
14.05 Астэрыкс і Абелікс: місія Клеапатра (12+).
16.10 Эйс Вентура: вышук хатніх жывёл (12+).
17.50 Эйс Вентура-2: калі кліча прырода (12+).
19.30 Вельмі дрэнная настаўніца (18+).
21.10 Забойны футбол (16+).
23.05 Марафон жаданняў (16+).

ТБ3

6.00 Калекцыя «Беларусьфільма» (12+).
9.00, 3.55 «Вока за вока» (16+).
11.10 «Пачаснаку» (12+).
11.40 «Дом выкахання жаданняў з Аленай Блін- оўскай» (12+).
12.55 «Паглядзім» (12+).
13.25 «Новы дзень» (16+).
14.00 «Сны» (16+).
14.55 «Дзённік экстрасэнса» (16+).
17.35 «Самыя загадкавыя здарэнні» (16+).
18.35 «Хопіць чутак» (16+).
19.05 «Сакалова падазрае ўсіх-2» (12+).
22.15, 3.35 «Перыскоп» (16+).
22.35 «Крык-4» (16+).
0.25 «Паралельны свет» (16+).
2.45 «Гарадскія легенды» (16+).

ТБ1000

5.15 Пампеі (12+).
7.00 Візантыя (16+).
9.05, 1.30 Інтэрв'ю з вампірам (16+).
11.10 Два ствалы (16+).
13.05 Анёлы Чарлі (12+).
14.50 Анёлы Чарлі: толькі наперад (12+).
16.40 Прэстыж (16+).
19.00 Дваццаць адно (16+).
21.10 Грошы на дваіх (16+).
23.15 Чалавек, які змяніў усё (16+).
3.20 Візантыя (16+).

ТБ1000 Рускае кіно

5.30 Фіксікі (6+).
7.00 Пін-код (6+).
8.45 Тры каты (6+).
10.00, 10.50, 11.45 Метад Фрэйда (16+).
12.40 Пятніца (16+).
14.10 З 8 Сакавіка, мужчыны! (12+)
16.00 Цень зоркі (16+).
17.30 Прыцягненне (12+).
19.30 Спадарожнік (16+).
21.20 Зорны розум (16+).
23.00 Бой з ценем (16+).
1.10 Бой з ценем-2: рэванш (16+).
3.25 Бой з ценем 3D: апошні раўнд (16+).

National Geographic

6.00 Надыходзіць шторм (16+).
6.35 Навуковыя глупствы (16+).
7.20, 7.45 Гульні розуму (16+).
8.10 Неверагодныя цуды тэхнікі (16+).
8.55, 9.45, 10.30, 11.15 Аляска: новае пакаленне (16+).
12.05, 12.55, 13.45, 1.00, 1.45 Асушыць акіян (16+).
14.35, 15.25, 16.15, 17.05 Аўта-SOS (16+).
17.50, 18.40, 19.25, 20.10 Расследаванні авіякатастроф (16+).
21.00, 21.50, 22.35 Наркавойны (16+).
23.20, 0.10 Кантрабанда (16+).
2.35, 3.20, 4.05 Тайная гісторыя караблекрушэнняў (16+).
4.50 Найбуйнейшыя тэхнагенныя катастрофы (16+).
5.35 Зрабіць за адзін дзень (16+).

ЯСНАе

4.30 Маст. фільм «Кармэн» (16+).
6.20, 8.35 Серыял «Каманда восем» (16+).
8.05 «Вось гэта кіно!»
10.25 М/ф «Ілья Мурамец і Салавей Разбойнік» (12+).
11.45 М/ф «Тры волаты і Шамаханская царыца» (12+).
13.00 Хакей. BETERA-Экстраліга. «Гомель» — «Нёман».
15.00 Футбол. Беларусбанк — чэмпіянат Беларусі. «Славія-Мазыр» — «Арсенал» (Дзяржынск).
17.00 Маст. фільм «Апошні браняпоезд» (16+).
19.10 Маст. фільм «Вышыня 89» (12+).
21.00 «Ясна аб кіберспорце».
21.35 Маст. фільм «Паркер» (16+).
23.30 Серыял «Баявая адзінка» (16+).
1.15 Маст. фільм «Джон Уік-3» (18+).
3.25 Маст. фільм «Забойца-2: супраць усіх» (18+).

У праграме магчымы змяненні. Перадрукоўка праграмы забаронена. [СЦ] – фільм трансліруецца са скрытымі субцітрамі.

Беларусь 1

6.25 Драма «Крок да шчасця» (16+).
8.05 Існасць [СЦ].
8.30 Сэнс жыцця (12+).
9.00, 12.00, 15.00 Навіны.
9.10 «Добрай раніцы, Беларусь!» (12+).
10.00 Здароўе (12+) [СЦ].
10.50 Дача (12+).
11.25 Таямніцы следства (12+).
12.10 Драма «Прыгонная-3» (16+).
15.10 Краіна.
15.40, 20.50 «Фактар.by».
15.45 Маршрут пабудаваны (12+).
16.20 Адзін дзень (12+).
16.50, 19.25 Драма «Пагаварыз ёй» (16+).
19.00 Пытанне нумар адзін.
21.00 Панарама.
21.40 «Працоўны фронт». Мастацка-публіцыстычны фільм (12+).
22.10 Драма «Хіба можна марыць аб большым» (16+).
1.30 Дзень спорту.

Беларусь 2

6.10 «Гаспадыня лёсу». Серыял (16+).
8.00 «Уключайся. Найлепшае за тыдзень» (12+).
11.00, 19.20 Тэлебарометр.
11.05 М/с «Барбоскіны» (0+).
11.15 «Крэпасць: шчытом і мячом» (0+).
12.30 «На тыдзень» (16+).
13.15 «На нажах» (16+).
14.10 «Камень, нажніцы, папера» (16+).
14.40 Серыял «Завушніца Артэміды» (16+).
18.30 «Вежа. Маладзёжная будоўля» (12+).
19.25 «Вяселле ўсляпую» (16+).
21.10 Спортлато 6 з 49, КЕНА.
21.15 Драма «Д'ябал носіць «Prada» (12+).
23.10 Экшн «Герой» (12+).

Беларусь 3

7.30 «Сабака ў ботах». М/ф (0+).
7.50 «Крылаты, калматы ды маслены». М/ф (0+).
8.00 «Сіла веры».
8.25, 16.25 Навіны культуры.
8.35 «Уцекачы». Маст. фільм (12+).
10.05 «Я хачу гэта ўбачыць!» (6+)
10.30 «Беларуская кухня».
11.00 «То!Лато».
11.30 «Вялікае кіно. «Вялікі перапынак». Дак. фільм (12+) [СЦ].
11.55 «Вялікі перапынак». Маст. фільм (12+) [СЦ].
16.35 «Навукаманія» (6+).
17.00 «1812—1815. Замежны паход». Дак. фільм (12+).
17.55 «Салёны сабака». Маст. фільм (6+).
19.05 «Братушка». Маст. фільм (12+) [СЦ].
20.25 «Суразмоўцы».
20.40 «Калыханка» (0+).
21.05 «Салярыс». Маст. фільм (12+) [СЦ].
23.50 «Спецыяльны культурны рэпартаж». XX Фестываль кіно і тэатра «Амурская восень».
0.15 «Вялікае кіно. Коннік без галавы». Дак. фільм (12+).

Беларусь 5

7.00 Сняданак чэмпіёна.
7.30 Хачу стаць...
8.05 Спартыўныя бальныя танцы. Кубак Сталіцы.
10.15 Вялікі спорт.
11.05 Гульня галавой.
11.55, 14.50 Мастацкая гімнастыка. Турнір на прызы М. Лобач.
12.50 Футбол. Чэмпіянат Беларусі. «Макслайн» (Рагачоў) — ФК «Смаргонь».
16.40 Спорт-цэнтр.
16.50 Авертайм. КХЛ.
17.05 Хакей. КХЛ. «Дынама-Мінск» — «Лакаматыў» (Яраслаўль).
19.30 Футбол. Чэмпіянат Расіі. «Лакаматыў» (Масква) — «Дынама» (Масква).
21.00 Змешаныя адзінаборствы. І. Махачоў (Расія) — Ч. Алівейра (Бразілія).
23.30 Хакей. КХЛ. «Дынама-Мінск» — «Лакаматыў» (Яраслаўль).

АНТ

7.00, 9.00, 16.00 [СЦ], 20.00 Нашы навіны.
7.10 «Маркаў. Нічога асабістага» (16+).
8.00, 9.10 «Наша раніца ў суботу».
10.00, 1.30 «Трывожная кнопка» (16+).
10.30 «ПроЮот» (0+).
11.30 «Паехалі!» (12+)
12.30 «Халакост: ніткі памяці» (16+).
13.00 «Бачылі відза?» (6+)
14.55, 16.20 Серыял «А ў нас у двары...» (12+)
17.20 «Леднiковы перыяд. Зноў разам» (0+).
20.45 «Метэагід».
21.10 «Сёння вечарам» (16+).
23.40 Фільм «Сям'я» (16+).

СТБ

6.00 «Аперацыя «Гаргона». Серыял (16+).
7.30 «Анфас».
7.50 «Праверана на сабе. Жаночы погляд».
8.00 «Цэнтральны рэгіён».
8.30, 1.15 Дак. праект (16+).
10.30, 13.30, 16.30, 19.30 Навіны «24 гадзіны».
10.40 «Мінск і мінчане».
11.10 «Таямніцы Беларусі».
12.05, 13.40, 16.40 «Сын бацькі народаў». Серыял (16+).
17.40, 20.20 «Невыпадковая сустрэча». Серыял (12+).
20.15 «СТБ-спорт».

МІР

5.00, 6.15, 8.15 Мультфільмы (6+).
6.00 «Усё, як у людзей» (6+).
6.45 Маст. фільм «Зайчык» (0+).
8.40 «Гістарычны дэтэктыў з Мікалаем Валуевым» (12+).
9.05 «Слабае звяно» (12+).
10.00 Надвор'е ў свеце.
10.10 Маст. фільм «Небяспечна для жыцця» [СЦ] (12+).
11.50, 16.15, 18.45 Серыял «Чужая кроў» (16+).
16.00, 18.30 Навіны (бягучы радок).

РТР—Беларусь

7.05 «Новая раніца».
9.30 «Тайны Беларусі» (16+).
10.30 «Дакрананне».
10.45 «Зямля памяці».
11.00, 17.00, 20.00 Весткі.
11.30 «Наша справа» (16+).
11.45 «Доктар Мяснікоў» (16+).
12.45 Фільм «Я не вярнуся» (12+).
14.50, 18.00 Серыял «Уваходзячы ў дом, азірніся» (12+).
19.45 «Плюс-мінус».
20.55 «Прывітанне, Андрэй!» (12+)
22.40 Фільм «Вясна перамен» (12+).

НТБ—Беларусь

6.20 «Астрапрагноз».
6.25, 7.15 Сёння. Галоўнае.
6.30 «50 рэцэптаў першага» (12+).
7.30 «Маршрут пабудаваны» (12+).
8.00, 10.00, 16.00 Сёння.
8.20 «НЗ.by: час вынікаў».
8.50 «Проста і смачна» (6+).
9.25 «Урачэбныя таямніцы плюс» (12+).
10.20 Знак якасці (6+).
10.40 «Галоўная дарога» (16+).
11.15 «Жывая ежа з Сяргеем Малазёмавым» (12+).
12.05 Кватэрнае пытанне (0+).
13.05 «Паедзем, паядзім!» (0+)
14.00 Дэтэктыў «Цень самурая» (12+).
16.25 «Следства вялі...» (16+).
17.15 «Сакрэт на мільён» (16+).
19.00 «Цэнтральнае тэлебачанне».
20.20 «Шоу «Аватар» (12+).
22.40 «Ты не паверыш!» (16+)
23.35 Серыял «Мянтоўскія войны» (16+).

8 канал

7.00, 13.50, 19.00, 21.05, 1.00 «Надвор'е» + «Эрана».
7.05 Мультпарад. «Балерына» (0+).
8.35 Серыял «Калі надыдзе заўтра» (16+).
13.55 Мультпарад (0+).
15.50 Драма «Белы палон» (12+).
17.50 Серыял «Лэдзі — дэтэктыў. Міс Фішэр» (12+).
18.45 «Салям алейкум, Беларусь!»
19.05 «Любімае кіно» (12+).
20.45 «Вечарніца» (0+).
20.55 «Фэшн is my прафэшн» (12+).
21.10 Драма «Рыцар дня» (12+).
23.10 Трылер «Скала Малхоланд» (18+).

ВТБ

6.00 «Дурні і дарогі» (16+).
7.00 «Раніца з гумарам» (16+).
10.45 «Лаві момант» (16+).
11.45, 23.25 «КВЗ. Панашаму» (16+).
13.00, 2.35 «Проста кухня» (16+).
13.50 «Уральскія пельмені» (16+).
14.45, 0.00 Серыял «Два бацькі і два сыны» (16+).
15.40 Серыял «Вароніны» (12+).
17.25 Серыял «Кухня» (16+).
19.10 Серыял «Паступкайся ў мае дзверы» (16+).
20.00 Серыял «Цётка Марта» (16+).
21.00 Фэнтэзі «Гнеў тытанаў» (12+).
22.40 «Селапаляцела» (16+).
0.55 Серыял «Крамлёўскія курсанты» (12+).
3.25 «Адна за ўсіх» (16+).
4.15 «6 кадраў» (16+).
5.10 Серыял «Ранеткі» (12+).

Культура

6.30, 7.00, 7.30, 8.40, 10.00, 15.00, 19.30, 23.50 Навіны культуры.
6.35 «Пешшу...»
7.05 Легенды сусветнага кіно.
7.35, 18.25, 0.55 «Імператрыцы Старажытнага Рыма: жанчыны на вяршыні ўлады». Дак. фільм [СЦ].
8.45, 14.50 Колер часу.
8.55, 16.30 «Тайнік каля Чырвоных камянёў». Маст. фільм [СЦ].
10.15 «Назіральнік».
11.10, 0.10 XX стагоддзе.
12.00 «Тры тайны адваката Плявакі». Дак. фільм.
12.30 «Гульня ў бісер».
13.10, 22.00 «Спрут-4». Серыял [СЦ].
15.05 Навіны. Падрабязна. Кнігі.
15.20 «Перадзвіжнікі. Андрэй Рабушкін» [СЦ].
15.50 «Сацi. Нясумная класіка...».
17.35 Дзмітрыю Хварастоўскаму прысвячаецца...
19.45 «Галоўная роля».
20.05 «Правілы жыцця».
20.30 Штучны адбор.
21.15 «Белая студыя».
2.00 Прафілактыка на канале.

Настальгія

6.00 «Рок-н-рол ТБ» (18+).
6.30, 8.50, 9.40, 11.30, 12.55, 14.45, 15.40, 17.35, 19.00, 20.40, 21.40, 23.35, 2.45, 5.30 Музычная настальгія (12+).
6.45 Маст. фільм «Рэбека» (16+).
9.00, 15.00, 21.00 «Час, які прайшоў» (12+).
10.00, 16.00, 22.00, 4.00 «Народжаны ў СССР» (12+).
11.00, 17.00, 23.00, 5.00 «Блеф-клуб» (16+).
12.00 «СевАлогія» (18+).
13.10 Маст. фільм «Поўнач. Сэрцу не загадаеш» (18+).
18.00, 3.00 «Быў час» (16+).
19.20 Маст. фільм «Мяшчэрская» (18+).
0.00 «Музычная гавань Элеаноры Філінай» (16+).
1.00 Маст. фільм «Дама з камеліямі» (16+).

EuroSport 1

4.00 Веласпорт. «Джыра дэль Венета». Мужчыны (16+).
5.00 Тэніс (6+).
6.00, 13.30, 2.30 Снукер: Home Nations Series Northern Ireland Open (6+).
7.30, 19.30, 1.30 Лёгкая атлетыка: Амстэрдам (6+).
8.45 Веласпорт-трэк (6+).
9.30 Веласпорт. «Тур Лангкаві». Мужчыны.
11.00 Веласпорт-трэк: чэмпіянат свету (6+).
12.00, 12.30, 13.00 Алімпійскія гульні (6+).
19.00 Тэкбол. Тэлечасопіс Teqball Show (6+).
1.00 Ралі-рэйд (6+).

Кінакамедыя

1.05 Ілюзія падману-2 (12+).
3.15 На рыбалку! (12+)
4.50 Куленепрабівальны (12+).
6.35 Астэрыкс і Абелікс: місія Клеапатра (12+).
8.35 Каханне без памеру (16+).
10.15 Няма чаго губляць (16+).
12.05 Прыкінься маёй жонкай (12+).
14.15 Выдатніца лёгкіх паводзін (16+).
15.55 Вясельны перапалох (16+).
17.55 Доктар Дулітл-2 (12+).
19.30 Вельмі дрэнная настаўніца (18+).

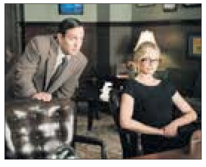

21.10 Бабро паржалавац (16+).
23.15 Марафон жаданняў (16+).

ТБ3

6.00 Калекцыя «Беларусьфільма» (12+).
9.30, 22.30 «Смерць у аб'ектыве» (16+).
11.05 «Паглядзім» (12+).
11.35 «Містычныя гісторыі» (16+).
13.15, 17.40, 3.45 «Паралельны свет» (16+).
14.10 «Старац» (16+).
14.40, 19.35, 3.20 «Сляпая» (16+).
15.35, 20.35 «Варажбітка» (16+).
16.35 «Паляўнічыя на прывідаў» (16+).
18.35 «Гісторык» (16+).
21.35 «Забыты анёл» (12+).
0.05 «Дзённік экстрасэнса» (16+).
1.00 «Адступнікі» (16+).
4.30 «Суд ідзе». Дак. серыял (16+).

ТБ1000

5.05, 5.50, 17.20, 18.10 Элементарна (16+).
6.40 Пампеі (12+).
8.30 Троя (16+).
11.15 Робін Гуд (16+).
13.45 Развод па-амерыкансаку (16+).
15.35 Як выйсці замуж за 3 дні (16+).
19.00 Прадчуванне (16+).
20.45 Што хавае хлусню (16+).
22.20 Чалавек-Павук (12+).
0.20 Чалавек-Павук-2 (12+).
2.30 Чалавек-Павук-3 (12+).

ТБ1000 Рускае кіно

5.30 Фіксікі (6+).
6.25 Пін-код (6+).
7.15 Тры каты (6+).
8.05, 9.40, 11.25, 0.15, 1.55, 3.30 Нябесны суд (16+).
13.15 Кухня ў Парыжы (12+).
15.10 Кухня. Апошняя бітва (12+).
17.05, 18.00 Чырвоная каралева (16+).
19.00 Пасля цябе (16+).
21.05 Цень зоркі (16+).
22.40 Поспех (12+).

National Geographic

6.00, 5.35 Фабрыка ежы (16+).
6.25 Навуковыя глупствы (16+).
7.10, 8.00 Неверагодны доктар Пол (16+).
8.50, 9.40 У дзікай прыродзе з Беарам Грылсам (16+).
10.30, 11.20 Аўта-SOS (16+).
12.10, 12.55 Аляска: новае пакаленне (16+).
13.45, 14.30, 19.25, 20.10, 1.40, 2.25 Расследаванні авіякатастроф (16+).
15.20, 16.10, 0.15, 0.55 Служба бяспекі аэрапорта (16+).
16.55 Еўропа з вышыні птушынага палёту (16+).
17.50 Індыя з вышыні птушынага палёту (16+).
18.35, 19.00 Фабрыка ежы ў Амерыцы (16+).
21.00, 21.50, 3.15 Падарожжы з Горданам Рамзі (16+).
22.35 Міжнародны аэрапорт Дубай (16+).
23.25 Дзіўны аэрапорт Нью-Ёрка (16+).
4.05, 4.30 Зона будаўніцтва (16+).
5.05, 5.25 Гульні розуму (16+).

ЯСНАе

5.45 Серыял «1942» (16+).
7.15 Серыял «Не пакідай мяне» (6+).
8.50 Маст. фільм «Цень ворага» (16+).
10.25 Серыял «Баявая адзінка» (16+).
12.10 Серыял «Танкіст» (12+).
13.45 Серыял «Смерць шпіёнам» (12+).
15.30 Серыял «Штрафбат» (16+).
17.10 Серыял «Каманда восем» (16+).
19.00 Футбол. Беларусбанк — чэмпіянат Беларусі. «Шахцёр» (Салігорск) — «Арсенал» (Дзяржынск).
21.00 «Ясна аб міні-футболе».
21.30 Маст. фільм «Загад «Знішчыць» (12+).
23.10 Маст. фільм «Легіянер» (16+).
0.50 Маст. фільм «Загад» (0+).
3.05 Маст. фільм «Мама, я жывы!» (12+)
4.25 Серыял «Камісарша» (16+).

У праграме магчымы змяненні.
Перадрукоўка праграмы забаронена.
[СЦ] – фільм трансліруецца са скрытымі субцітрамі.

Беларусь 1

6.00, 7.20, 8.20 Добрай раніцы, Беларусь!
7.00, 8.00, 9.00, 12.00, 13.00, 15.00, 17.00, 19.00 Навіны.
7.05 Навіны эканомікі.
7.10, 18.15, 0.05 Зона Х (16+).
8.05 Зразумелая палітыка.
9.10 «Здарова здаровым быць!» (6+) [СЦ].
9.55, 11.50, 12.15, 13.05 Драма «Паромшчыца» (16+).
10.55, 0.40 «Скажынемаўчы».
15.10, 18.00 Навіны рэгіёна.
15.25, 20.50 «Фактар.by». Дзённік.
15.30, 22.10 Серыял «След» (16+).
17.05 Беларуская часінка (прамы эфір).
18.30, 19.20 Драма «Знахар» (16+).
21.00 Панарама.
21.45 Тэлефільм АТН (12+).
23.50 Сфера інтарэсаў.
0.25 Дзень спорту.

Беларусь 2

6.00 «Уключайся!» (12+)
10.00, 16.55 Тэлебарометр.
10.05, 18.35 Серыял «Сляпая» (16+).
10.35, 19.05 «Цуд» (16+).
11.10, 17.00 Серыял «Цудоўная пяцёрка» (16+).
12.45, 20.40, 21.20 Серыял «Практыка-2» (12+).
14.45, 19.45 Драма «20 хвілін» (16+).
15.40 М/с «Маша і Мядзведзь» (0+).
15.55 Нічога сабе ньюз (12+).
16.00 «ПІН_КОД» (12+).
21.10 Спортлато 5 з 36, КЕНА.
22.55 «Гаспадыня лёсу». Серыял (16+).
23.55 «Сямейныя гісторыі» (16+) [СЦ].

Беларусь 3

7.00 «Дабранак».
7.35, 12.25 «Беларуская кухня».
8.05, 12.10, 16.05, 20.30, 23.30 Навіны культуры.
8.15, 18.25 «Ганна Герман». Серыял (12+) [СЦ].
10.00, 17.45 «Юрый Нікулін. Я не трус, но я боюсь!» Дак. фільм (12+) [СЦ].
10.40, 16.15 «Мяне гэта не датычыцца». Маст. фільм (12+) [СЦ].
12.50 «Сваімі словамі».
13.30 «Славянскі базар у Віцебску». Канцэрт.
14.30, 21.05 «МУР». Серыял (16+) [СЦ].
20.15 «Памяць зямлі маёй».
20.40 «Калыханка» (0+).
22.35 «Кадры жыцця».
23.40 «Рэвалюцыя 1917. Эпоха вялікіх перамен». Дак. фільм (16+).

Беларусь 5

7.00 Хакей. КХЛ. «Дынама-Мінск» — ХК «Сочы».
8.55 Спорт-кадр.
9.30, 23.50 Хакей. КХЛ.
11.30 Футбол. Чэмпіянат Іспаніі. «Севілья» — «Валенсія».
13.30 Футбол. Чэмпіянат Расіі. Агляд.
14.30 Між іншым.
14.50 Футбол. Беларусбанк — чэмпіянат Беларусі. ФК «Слуцк» — «Дынама-Мінск».
17.00 Слэм-данк.
17.35 Хакей. Чэмпіянат Беларусі. «Нёман» (Гродна) — «Юнацтва-Мінск».
20.00 Футбол. Чэмпіянат Іспаніі. «Вальядалід» — «Сельта».
21.50 Футбол. Чэмпіянат Іспаніі. «Эльчэ» — «Рэал» (Мадрыд).

АНТ

6.00, 7.10, 8.10, 9.10 «Наша раніца».
7.00, 8.00, 9.00, 11.00, 13.00, 16.00, 18.00 [СЦ], **20.30** Нашы навіны.
10.00 «Жыць здорава!» (16+)
11.15 Серыял «Усход-Захад» (16+).
13.15, 22.40 Серыял «Вярні маё каханне» (16+).
14.55 Серыял «Параненае сэрца» (16+).
16.20, 18.20 Інфармацыйны канал (16+).
18.55 «Удача ў прыдачу» (12+).
19.00 «Аб'ектыўНа» (16+).
20.00, 0.25 Час.
21.15 «Усё зразумела» (16+) [СЦ].
21.25 Серыял «Трыгер» (16+).

СТБ

6.00, 6.40, 7.45, 8.40 «Раніца СТБ».
6.30 [СЦ], **7.30** [СЦ], **8.30** [СЦ], **10.30, 13.30, 16.30, 19.30, 22.30** Навіны «24 гадзіны».
9.00, 10.40, 13.45 Дак. праект (16+).
11.45 «Невыпадковая сустрэча». Серыял (12+).
16.00, 16.50, 23.10 «Вышук». Серыял (16+).
20.25, 23.05 «СТБ-спорт».
20.30 «Сталічныя падрабязнасці».
20.40 «Міншчына».
20.55 «Сэрца анёла». Серыял (12+).

МІР

5.00, 3.20 Серыял «Развод» [СЦ] (16+).
5.10 «Наша кіно. Гісторыя вялікай любові» (12+).
5.35, 10.10 Серыял «Меч» [СЦ] (16+).
10.00, 13.00, 16.00, 18.30 Навіны (бягучы радок).
13.15, 17.55 «Справы судовыя. Грошы вярніце!» (16+)
14.05, 16.15 «Справы судовыя. Бітва за будучыню» (16+).
15.15 «Справы судовыя. Новыя гісторыі» (16+).
17.05 «Міравое пагадненне» (16+).
18.50, 19.30, 20.05 «Гульня ў кіно» (12+).
20.50 «Слабае звяно» (12+).
21.40 «Асцярожна, вірус!» (12+)
22.35 «Назад у будучыню» (16+).
23.30 Серыял «Даішнікі-2» [СЦ] (16+).
2.10 Маст. фільм «У самага сіняга мора» (12+).

РТР—Беларусь

6.05 «Новая раніца».
11.00, 14.00, 17.00, 20.00 Весткі.
11.30 «Аб самым галоўным» (12+).
12.45 «Кропкі над і» (16+).
14.30, 17.30, 21.00, 23.00 Беларусь. Навіны.
14.40 «60 хвілін» (12+).
17.40 Серыял «Тэрмінова ў нумар! На службе закона» (16+).
18.50 «Малахаў» (16+).
20.30 «P. S.»
21.20 Серыял «Мастак» (16+).
22.15 Серыял «Марозава» (16+).
23.15 «Вечар з Уладзімірам Салаўёвым» (12+).

НТБ—Беларусь

6.00 «Астрапрагноз».
6.05, 7.15, 8.00, 13.25, 16.40, 20.00, 22.35, 23.40 Сёння. Галоўнае.
6.10 «Здарова здаровым быць!» (6+)
7.00 Сфера інтарэсаў.
7.30 «Я хачу гэта ўбачыць!» (6+)
8.10, 21.20 «НЗ.by».
8.30 «Зламаць стэрэатыпы» (12+).
8.50 Баявік «Марскія д'яблы. Смерч» (16+).
12.15, 14.00 Серыял «Вуліцы разбітых ліхтароў» (16+).
13.00, 16.00, 19.00 Сёння.
13.30, 16.50 Надзвычайнае здарэнне.
17.10 «За гранню» (16+).
18.05 «ДНК» (16+).
20.15, 21.35 Серыял «Ліхач» (16+).
22.40, 23.50 Серыял «Баларбон» (16+).

8 канал

7.00, 16.00, 17.50, 21.10, 1.20 «Надвор'е» + «Эрана».
7.05 Мультпарад. «Монстры за працай» (0+).
7.30 Дзіцячы серыял «Хачу ў Парыж» (6+).
7.35 Серыял «Камісар Рэкс» (12+).
8.20 Дак. фільм «PQ-17. Арктычны канвой».
9.15 Серыял «Ратавальнікі Малібу» (12+).
9.55 «Любімае кіно».
12.10 Баявік «Каханне і гром» (12+).
14.10 Серыял «Выдатнае стагоддзе» (16+).
16.05 «Прыколы 13-й школы» (6+).
16.10 Мультпарад. «Прыгоды ката ў ботах» (0+).
16.35 Драма «Сакратар» (12+).
17.55 Серыял «Каварныя пакаёўкі» (16+).
19.20 Драма «Сын» (16+).
20.50 «Вечарніца» (0+).
21.00 «Фэшн is my прафэшн» (12+).
21.15 Драма «Кірмаш ганарыстасці» (16+).
23.35 Серыял «Прапанова» (16+).

ВТБ

6.00 «Дурні і дарогі» (16+).
7.00 «Раніца з гумарам» (16+).
10.45 «Лаві момант» (16+).
11.45 «КВЗ. Па-нашаму» (16+).
13.00, 3.55 «Проста кухня» (16+).
13.50, 2.40 «Уральскія пельмені» (16+).
14.45 Серыял «Два бацькі і два сыны» (16+).
15.40 «Каледж» (16+).
17.05 «100 месцаў, дзе паесці» (12+).
17.55 Серыял «Пастукайся ў мае дзверы» (16+).
21.05 Серыял «Цётка Марта» (16+).
22.50 Камедыя «Баця» (16+).
0.10 Баявік «Восем сцэнь» (18+).
4.45 «6 кадраў» (16+).
5.10 Серыял «Ранеткі» (12+).

Культура

6.30, 7.00, 7.30, 8.40, 10.00, 15.00, 19.30, 23.50 Навіны культуры.
6.35 «Пешшу...»
7.05 Легенды сусветнага кіно.
7.35 «Імператрыцы Старажытнага Рыма: жанчыны на вяршыні ўлады». Дак. фільм [СЦ].
8.45, 12.25 Колер часу.
8.55 «Тайнік каля Чырвоных камянёў». Маст. фільм [СЦ].
10.15 «Рэвізор». Маст. фільм [СЦ].
12.40 Адкрытая кніга [СЦ].
13.10 «Спрут-4». Серыял [СЦ].
15.05 Лісты з правінцыі [СЦ].
15.35 «Энігма. Андрэй Хржаноўскі».
16.20 «Печнікі». Маст. фільм.
17.40 Дзмітрыю Хварастоўскаму прысвячаецца...
18.45 «Квіток у Вялікі».
19.45 Лінія жыцця [СЦ].
20.40 Шукальнікі [СЦ].
21.25 «Радня». Маст. фільм [СЦ].
23.00 «2 Вернік 2».
0.10 Ілюзіён.
2.25 «Падарожжа мурашкі», «Па ўласным жаданні», «Леў і 9 гіен». М/ф для дарослых.

Настальгія

6.00 «Спяем, сябры!» (12+)
7.00 Маст. фільм «Маскоўскае каханне» (18+).
8.15, 9.40, 11.30, 12.55, 14.35, 15.40, 17.00, 18.00, 20.45, 21.40, 23.30, 1.00, 2.40, 3.40, 5.35 Музычная настальгія (12+).
9.00, 15.00, 21.00, 3.00 «Мінулы час» (12+).
10.00, 16.00, 22.00, 4.00 «Народжаныя ў СССР» (12+).
11.00, 17.25, 23.00, 5.00 «Блеф-клуб» (16+).
12.00 «Яловая субмарына» (18+).
13.10 Маст. фільм «Даравание» (18+).
18.05 «Да і пасля...» (16+)
19.15 Маст. фільм «З сабой не панясеш» (16+).
0.00 «Быў час» (16+).
1.20 Маст. фільм «Мяшчэрскія» (18+).

EuroSport 1

4.00, 20.00 Веласпорт-трэк: чэмпіянат свету (6+).
5.00, 8.30 Алімпійскія гульні. Тэлечасопіс «Зала славы: Пекін-2022» (16+).
6.00, 9.35, 13.00, 2.30 Снукер: Home Nations Series Northern Ireland Open (6+).
7.30 Тэніс (6+).
11.00, 11.30, 0.55 Горныя лыжы: кубак свету. Мужчыны (6+).
12.15, 1.45 Горныя лыжы: кубак свету. Жанчыны (6+).
0.10 Веласпорт-трэк (6+).

Кінакамедыя

0.40 Выпадковы муж (16+).
2.50 Дурдом на колах (12+).
4.40 Бабро паржалаваць (16+).
6.45 Дрэнная кампанія (16+).
8.55 Вясельны перапалох (16+).
10.50 Вельмі дрэнная настаўніца (18+).
12.30 Доктар Дулітл (12+).
14.05 Доктар Дулітл-2 (12+).
15.40 Калі свякроў — монстар... (16+)
17.30 Забойны футбол (16+).
19.30 Мужчына па выкліку-2 (16+).
21.00 Кароль вечарынак-2 (16+).
22.50 Хто падставіў трусa Роджэра (16+).

ТБ3

6.00 Калекцыя «Беларусьфільма» (12+).
9.25 «Анатомія забойства» (16+).
11.00 «Паглядзім» (12+).
11.30, 1.30 «Містычныя гісторыі» (16+).
13.10 «Паралельны свет» (16+).
14.05 «Старац» (16+).
14.35, 19.15, 3.10 «Варажбітка» (16+).
15.30 «Якія вярнуліся» (16+).
16.25 «Знакі лёсу» (16+).
17.20 «Апакаліпсіс» (16+).
18.20, 2.20 «Сляпая» (16+).
20.10 «Выхад: цары і багі» (16+).
22.50 «Цана здрады» (16+).
0.40 «Гарадскія легенды» (16+).
4.30 «Суд ідзе». Дак. серыял (16+).

ТБ1000

5.00, 5.40, 17.25, 18.10 Элементарна (16+).
6.35 Памятай мяне (16+).
8.30 Вады сланам! (16+)
10.35 Дзённік памяці (16+)
12.50 Пампеі (12+).
14.35, 2.40 Троя (16+).

19.00 Анёлы Чарлі (12+).
20.40 Анёлы Чарлі: толькі наперад (12+).
22.35 Два ствалы (16+).
0.25 Робін Гуд (16+).

ТБ1000 Рускае кіно

5.30 Фіксікі (6+).
6.30 Пін-код (6+).
7.50 Тры каты (6+).
9.05 Цой (16+).
10.40 Пасля цябе (16+).
12.40 Адміраль (16+).
14.50 Высоцкі. Дзякуй, што жывы (16+).
17.10, 18.05 Чырвоная каралева (16+).
19.00 З 8 Сакавіка, мужчыны! (12+)
20.45 Міфы (16+).
22.20 Пятніца (16+).
23.50 Цень зоркі (16+).
1.25 Пасля цябе (16+).
3.20 Поспех (12+).

National Geographic

6.00, 6.30, 5.35 Фабрыка ежы (16+).
6.50 Навуковыя глупствы (16+).
7.40, 8.25 Неверагодны доктар Пол (16+).
9.15, 10.00 У дзікай прыродзе з Беарам Грылсам (16+).
10.50, 11.35 Аўта-SOS (16+).
12.25, 13.15, 21.00, 21.45, 3.10 Аляска: новае пакаленне (16+).
14.00, 14.40, 19.30, 20.10, 1.40, 2.25 Расследаванні авіякатастроф (16+).
15.30, 16.15, 0.10, 0.50 Служба бяспекі аэрапорта (16+).
17.05 Апошнія крокі Гітлера (16+).
17.55 Еўропа з вышыні птушынага палёту (16+).
18.40, 19.05 Фабрыка ежы ў Амерыцы (16+).
22.30, 23.20 Міжнародны аэрапорт Дубай (16+).
3.50, 4.15 Зона будаўніцтва (16+).
4.40, 5.05 Гульні розуму (16+).

ЯСНАе

4.55 Серыял «1942» (16+).
6.25 Серыял «Чакай мяне» (12+).
8.15 «Ясна аб міні-футболе».
8.45 Маст. фільм «Гарачая кропка» (16+).
10.00 Серыял «Снайперы: каханне пад прыцэлам» (16+).
11.45 Маст. фільм «Бяром усё на сябе» (12+).
13.05 Серыял «Смерць шпіёнам. Крым» (12+).
14.50 Маст. фільм «Мафія бессмяротная» (12+).
16.25 Маст. фільм «Дзень Перамогі» (16+).
17.45 Маст. фільм «22 хвіліны» (12+).
19.10 Серыял «Без права на памылку» (16+).
21.00 Інфармацыйны дайджэст «Час высокіх тэхналогій».
21.25 Маст. фільм «Варашылаўскі стралок» (12+).
23.05 Серыял «Баявая адзінка» (16+).
0.45 Маст. фільм «Джон Уік-2» (18+).
2.45 Серыял «Камісарша» (16+).

У праграме магчымы змяненні. Перадрукоўка праграмы забаронена. [СЦ] – фільм трансліруецца са скрытымі субцітрамі.

Беларусь 1

6.00, 7.30, 8.30 Добрай раніцы, Беларусь!
7.00, 8.00, 9.00, 12.00, 13.00, 15.00, 17.00, 19.00 Навіны.
7.20, 8.20 Навіны эканомікі.
7.25, 8.25, 18.15 Зона Х (16+).
9.10 «Здарова здаровым быць!» (6+) [СЦ].
9.55, 11.50, 12.15, 13.05 Драма «Паромшчыца» (16+).
10.55, 1.00 «Скажынемаўчы».
15.10, 18.00 Навіны рэгіёна.
15.25, 20.50 «Фактар.by».
15.30, 23.05 Серыял «След» (16+).
17.05 «Героі» (6+).
18.45, 19.20 Драма «Знахар» (16+).
21.00 Панарама.
21.45 Клуб рэдактараў (16+).
0.40 Дзень спорту.

Беларусь 2

6.00 «Уключайся!» (12+)
10.00, 16.55 Тэлебарометр.
10.05 Серыял «Сляпая» (16+).
10.35 «Цуд» (16+).
11.05 Серыял «Цудоўная пяцёрка» (16+).
12.45 Серыял «Практыка-2» (12+).
14.45, 20.10 Драма «20 хвілін» (16+).
15.40 М/с «Маша і Мядзведзь» (0+).
15.55 Нічога сабе ньюз (12+).
16.00 «ПІН_КОД» (12+).
17.00 Вось такія людзі (12+).
17.15 «Я з вёскі» (12+).
17.50 «На нажах» (16+).
18.50 «Дарагая, я забіў» (16+).
21.10 Спортлато 5 з 36, КЕНА.
21.20 Трылер «Гульня ў хованкі» (16+).
23.10 «Веру не веру» (16+).

Беларусь 3

7.00 «Дабраранак».
7.35 «Беларуская кухня» [СЦ].
8.05, 12.15, 15.55, 20.30, 23.30 Навіны культуры.
8.15, 18.25 «Ганна Герман». Серыял (12+) [СЦ].
10.00, 17.45 «Вячаслаў Нявінны. Талент і 33 няшчасці». Дак. фільм (12+) [СЦ].
10.40, 16.05 «Абеліск». Маст. фільм (12+) [СЦ].
12.25 «Сіла веры».
12.50 «Сваімі словамі».
13.30 «Славянскі базар у Віцебску».
14.30, 21.05 «МУР». Серыял (16+) [СЦ].
20.15 «Памяць зямлі маёй».
20.40 «Калыханка» (0+).
22.40 «Кадры жыцця».
23.40 «Рэвалюцыя 1917. Эпоха вялікіх перамен». Дак. фільм (16+).

Беларусь 5

7.00 Сняданак чэмпіёна.
7.30 Футбол. Беларусбанк — чэмпіянат Беларусі. «Дынама» (Брэст) — ФК «Гомель».
9.20 Футбол. Беларусбанк — чэмпіянат Беларусі. Агляд.
10.05 Футбол. Чэмпіянат Іспаніі. «Барселона» — «Вільярэал».
11.55, 22.15 Мастацкая гімнастыка. Турнір на прызы М. Лобач.
16.00 Планета спорту.
16.20 Хакей. КХЛ. «Барыс» (Астана) — «Металург» (Магнітагорск).
18.50 Авертайм.
19.20 Міні-футбол. Чэмпіянат Беларусі. ВітЭН (Орша) — МФК «Мінск».
21.20 Футбол. Чэмпіянат Іспаніі. Агляд.

АНТ

6.00, 7.10, 8.10, 9.10 «Наша раніца».
7.00, 8.00, 9.00, 11.00, 13.00, 16.00, 18.00 [СЦ], **20.30** Нашы навіны.
10.00 «Жыць здарова!» (16+)
11.15 Серыял «Усход-Захад» (16+).
13.15, 22.45 Серыял «Вярні маё каханне» (16+).
14.55 «Мікалай Яроменка. На разрыў сэрца» (16+).
16.20 Інфармацыйны канал (16+).
17.30 «Трывожная кнопка» (16+).
18.20 «Народны ДАСТ» (12+).
18.50 «Удача ў прыдачу» (12+).
18.55 «Поле цудаў» (16+).
20.10 Вячэрнія навіны.
21.15 «Лаўроў. За гранню» (16+).
21.20 «Што? Дзе? Калі?» (16+)
0.30 Час.

СТБ

6.00, 6.40, 7.45, 8.40 «Раніца СТБ».
6.30 [СЦ], **7.30** [СЦ], **8.30** [СЦ], **10.30, 13.30, 16.30, 19.30, 22.30** Навіны «24 гадзіны».
9.00, 10.40, 13.45, 21.35 Дак. праект (16+).
11.45 «Невыпадковая сустрэча». Серыял (12+).
15.30, 17.20, 23.10 «Вышук». Серыял (16+).
16.50 «Рашэнне ёсць!»
20.10, 23.05 «СТБ-спорт».
20.15 «Сталічныя падрабязнасці».
20.25 «Міншчына».
20.40 «Тайны Беларусі».

МІР

5.00 Серыял «Развод» [СЦ] (16+).
7.50, 12.10, 15.15, 17.55 «Справы судовыя. Новыя гісторыі» (16+).
10.00, 13.00, 16.00, 18.30 Навіны (бягучы радок).
10.10 «У гасцях у лічбы» (12+).
10.20, 13.15 «Справы судовыя. Грошы вярніце!» (16+)
11.10, 14.05, 16.15 «Справы судовыя. Бітва за будучыню» (16+).
17.05 «Міравое пагадненне» (16+).
18.50 «Слабае звяно» (12+).
19.40 Маст. фільм «Небяспечна для жыцця» [СЦ] (12+).
21.25 Маст. фільм «Знахар» [СЦ] (16+).
23.55 Серыял «Пётр Першы. Завяшчанне» [СЦ] (16+).
3.35 Маст. фільм «Сямёра смелых» [СЦ] (0+).

РТР—Беларусь

6.05 «Новая раніца».
11.00, 14.00, 17.00, 20.00 Весткі.
11.30 «Аб самым галоўным» (12+).
12.40 «Кропкі над і» (16+).
14.30, 17.30, 21.00, 23.00 Беларусь. Навіны.
14.40 «60 хвілін» (12+).
17.40 Серыял «Тэрмінова ў нумар! На службе закона» (16+).
18.50 «Малахаў» (16+).
21.20 Серыял «Марозава» (16+).
23.15 «Усмешка на ноч» (16+).
0.15 Фільм «Закон захавання кахання» (16+).

НТБ—Беларусь

6.00 «Астрапрагноз».
6.05, 7.15, 8.20, 13.25, 16.40, 20.00, 22.45, 23.35 Сёння. Галоўнае.
6.10 «Здарова здаровым быць!» (6+)
7.00 Сфера інтарэсаў.
7.30 «Я хачу гэта ўбачыць!» (6+)
8.00, 10.00, 13.00, 16.00, 19.00 Сёння.
8.35, 21.20 «НЗ.by».
8.55 «Зламаць стэрэатыпы» (12+).
9.10, 10.35 Баявік «Марскія д'яблы. Смерч» (16+).
12.15, 14.00 Серыял «Вуліцы разбітых ліхтароў» (16+).
13.30 Надзвычайнае здарэнне.
16.50 «ДНК» (16+).
18.00 «Чакай мяне» (12+).
20.15, 21.45 Серыял «Ліхач» (16+).
22.50, 23.50 Серыял «Балабон» (16+).

8 канал

7.00, 16.15, 19.15, 21.05, 1.05 «Надвор'е» + «Эрана».
7.05 Мультпарад. «Монстры за працай» (0+).
7.30 Дзіцячы серыял «Хачу ў Парыж» (6+).
7.40 Серыял «Камісар Рэкс» (12+).
8.25 Дак.серыял «Вялікія таямніцы прыроды».
9.25 Серыял «Ратавальнікі Малібу» (12+).
10.40 Драма «Доктар» (16+).
12.40 «Рэтра ТБ».
14.25 Серыял «Выдатнае стагоддзе» (16+).
16.20 «Прыколы 13-й школы» (6+).
16.25 Мультпарад. «Прыгоды ката ў ботах» (0+).
16.50 Драма «Месяцовыя закаханыя» (12+).
17.50 Серыял «Каварныя пакаёўкі» (16+).
19.20 Драма «Сын» (16+).
20.50 «Вечарніца» (0+).
21.10 Драма «Фаварыт» (12+).
23.30 Серыял «Прапанова» (16+).

ВТВ

6.00 «Дурні і дарогі» (16+).
7.00 «Раніца з гумарам» (16+).
10.45 «Лаві момант» (16+).
11.45, 23.15 «КВЗ. Панашаму» (16+).
13.00, 2.35 «Проста кухня» (12+).
13.50 «Уральскія пельмені» (16+).
14.45, 0.00 Серыял «Два бацькі і два сыны» (16+).
15.40 Серыял «Варонiны» (12+).
17.25 Серыял «Кухня» (16+).
19.10 Серыял «Пастукайся ў мае дзверы» (16+).
20.00 Серыял «Цётка Марта» (16+).
21.00 Фэнтэзі «Вайна багоў: бяссмертныя» (16+).
22.45 «Велабайкі» (16+).
0.55 Серыял «Крамлёўскія курсанты» (12+).
3.25 «Адна за ўсіх» (16+).
4.15 «6 кадраў» (16+).
5.10 Серыял «Ранеткі» (12+).

Культура

10.00, 15.00, 19.30, 23.50 Навіны культуры.
10.15 «Назіральнік».
11.10, 0.10 XX стагоддзе.
12.15 «Забытае рамяство».
12.30 Штучны адбор.
13.10, 22.00 «Спрут-4». Серыял [СЦ].
15.05 Навіны. Падрабязна. Кіно.
15.20 «Біблейскі сюжэт».
15.50 «Белая студыя».
16.30 «Тайнік каля Чырвоных камянёў». Маст. фільм [СЦ].
17.35, 2.10 Дзмітрыю Хварастоўскаму прысвячаецца...
18.25, 1.10 «Імператрыцы Старажытнага Рыма: жанчыны на вяршыні ўлады». Дак. фільм [СЦ].
19.45 «Галоўная роля».
20.05 «Правілы жыцця».
20.30 «Абсалютны слых».
21.15 Улада факта.
23.30 «Першыя ў свеце». Дак. серыял. «Шарацягнік Ярмальчука».

Настальгія

6.00 «СевАлогія» (18+).
6.55, 8.45, 9.40, 11.25, 13.00, 14.40, 15.40, 17.35, 20.15, 21.40 23.30, 0.30, 2.50, 3.40, 5.30 Музычная настальгія (12+).
7.10 Маст. фільм «Поўнач. Сэрцу не загадаеш» (18+).
9.00, 15.00, 21.00, 3.00 «Мінулы час» (12+).
10.00, 16.00, 22.00, 4.00 «Народжаныя ў СССР» (12+).
11.00, 17.00, 23.00, 5.00 «Блеф-клуб» (16+).
12.00 «Быў час» (16+).
13.20 Маст. фільм «Мяшчэрскія» (18+).
18.00 «Спяем, сябры!» (12+)
19.00 Маст. фільм «Маскоўскае каханне» (18+).
0.00 «Рок-н-рол ТБ» (18+).
0.45 Маст. фільм «Рэбека» (16+).

EuroSport 1

4.00, 11.45 Веласпорт-трэк: чэмпіянат свету (6+).
5.00 Тэніс. Best of Roland Garros (6+).
6.00, 9.30, 13.30, 2.30 Снукер: Home Nations Series Northern Ireland Open (6+).
7.30, 19.45, 1.30 Велаcпорт. «Джыра дэль Венета». Мужчыны (16+).
8.30 Лёгкая атлетыка: Амстэрдам (6+).
11.00, 19.00 Веласпорт-трэк (6+).

Кінакамедыя

1.00 Мядовы месяц у Лас-Вегасе (16+).
3.15 Таксі-5 (18+).
5.05 Дурдом на колах (12+).
6.55 Куленепрабівальны (12+).
8.50 Выдатніца лёгкіх паводзін (16+).
10.30 Марафон жаданняў (16+).
12.15 Чаму ён? (16+).
14.20 Кепскія дзяўчынкі (12+).
16.10 Вельмі дрэнная настаўніца (18+).
17.50 Эйс Вентура: вышук хатніх жывёл (12+).
19.30 Эйс Вентура-2: калі кліча прырода (12+).
21.05 Выпадковы муж (16+).
22.45 Доктар Дулітл (12+).

ТБ3

6.00 Калекцыя «Беларусьфільма» (12+).
9.35 «Смерць у аб'ектыве» (16+).
11.10 «Перыскоп» (16+).
11.30 «Містычныя гісторыі» (16+).
13.10, 17.30 «Паралельны свет» (16+).
14.05 «Старац» (16+).
14.35, 19.25, 2.45 «Сляпая» (16+).
15.30, 20.30, 3.35 «Вaражбітка» (16+).
16.25 «Паляўнічыя на прывідаў» (16+).
18.25 «Гісторык» (16+).
21.30 «Забыты анёл» (12+).
22.25 «Анатомія забойства» (16+).
0.10 «Дзённік экстрасэнса» (16+).
1.00 «Жонка падарожніка ў часе» (16+).
4.30 «Суд ідзе». Дак. серыял (16+).

ТБ1000

5.00, 5.40, 17.20, 18.10 Элементарна (16+).
6.30, 1.00 Парк Юрскага перыяду (16+).
8.40, 3.00 Парк Юрскага перыяду-2: закінуты свет (16+).
10.55 Парк Юрскага перыяду-3 (16+).
12.30 Перш чым я засну (16+).
14.05 Што хавае хлусню (16+).

15.40 Прадчуванне (16+).
19.00 Змярканне. Сага. Світанне: частка 1 (12+).
21.00 Змярканне. Сага. Світанне частка 2 (12+).
22.55 Інтэрв'ю з вампірам (16+).

ТБ1000 Рускае кіно

5.30 Фіксікі (6+).
6.25 Пін-код (6+).
7.30 Тры каты (6+).
8.15 Поспех (12+).
9.50 Цень зоркі (16+).
11.25 На вастрыі (12+).
13.20 Пасля цябе (16+).
15.25 Джэнтльмены, удачы! (12+)
17.10, 18.00 Чырвоная каралева (16+).
19.00 Бой з ценем (16+).
21.15 Бой з ценем-2: рэванш (16+).
23.35 Бой з ценем 3D: апошні раўнд (16+).
1.45 Рускі рэйд (18+).
3.25 Васьмёрка (16+).

National Geographic

6.00, 5.35 Фабрыка ежы (16+).
6.30 Навуковыя глупствы (16+).
7.15, 8.05 Неверагодны доктар Пол (16+).
8.55, 9.45 У дзікай прыродзе з Беарам Грылсам (16+).
10.35, 11.25 Аўта-SOS (16+).
12.10, 13.00 Аляска: новае пакаленне (16+).
13.45, 14.35, 19.25, 20.10, 1.40, 2.25 Расследаванні авіякатастроф (16+).
15.25, 16.10, 0.10, 0.55 Служба бяспекі аэрапорта (16+).
17.50 Індыя з вышыні птушынага палёту (16+).
18.35, 19.00 Фабрыка ежы ў Амерыцы (16+).
21.00, 3.10 Апошнія валаты (16+).
21.45 Інстынкт выжывання (16+).
22.35 Міжнародны аэрапорт Дубай (16+).
23.25 Дзіўны аэрапорт Нью-Ёрка (16+).
3.55, 4.20 Зона будаўніцтва (16+).
4.45, 5.10 Гульні розуму (16+).

ЯСНАе

6.15 Серыял «1942» (16+).
7.50 Серыял «Не пакідай мяне» (6+).
9.30 Маст. фільм «Чорны сабака» (12+).
11.15 Серыял «Баявая адзінка» (16+).
13.00 Футбол. Беларусбанк — чэмпіянат Беларусі. «РЦАР-БДУ» (Мінск) — «Белшына» (Бабруйск).
15.00 Серыял «Смерць шпіёнам. Крым» (12+).
16.45 Маст. фільм «Гарачая кропка» (16+).
18.00 Футбол. Беларусбанк — чэмпіянат Беларусі. «Нёман» (Гродна) — «Днепр-Магілёў».
19.55, 21.25 Маст. фільм «Знахар» (12+).
21.00 Дак. цыкл «Сувязісты».
22.35 Серыял «Прывітанне ад «Кацюшы» (12+).
0.15 Маст. фільм «Шчытайчыны» (16+).
1.40 Маст. фільм «Я родам з дзяцінства» (12+).
3.15 Серыял «Камісарша» (16+).

У праграме магчымы змяненні. Перадрукоўка праграмы забаронена. [СЦ] – фільм транслюецца са скрытымі субцітрамі.

Беларусь 1

6.00, 7.20, 8.15 Добрай раніцы, Беларусь!
7.00, 8.00, 9.00, 12.00, 13.00, 15.00, 17.00, 19.00 Навіны.
7.05, 8.05 Навіны эканомікі.
7.10, 8.10, 18.15, 0.20 Зона Х (16+).
9.10 «Здарова здаровым быць!» (6+) [СЦ]
9.55, 11.50, 12.15, 13.05 Драма «Паромшчыца» (16+).
10.55, 0.55 «Скажынемаўчы».
15.10, 18.00 Навіны рэгіёна.
15.25, 20.50 «Фактар.by».
15.30, 22.25 Серыял «След» (16+).
17.05 Беларуская часінка (прамы эфір).
18.30, 19.20 Драма «Знахар» (16+).
21.00 Панарама.
21.40 «Санкцыі для народа». Тэлефільм АТН (12+).
22.00 Адзін дзень (12+).
0.05 Сфера інтарэсаў.
0.40 Дзень спорту.

Беларусь 2

6.00 «Уключайся!» (12+).
10.00, 16.55 Тэлебарометр.
10.05, 18.40 Серыял «Сляпая» (16+).
10.40, 19.10 «Цуд» (16+).
11.10, 17.00 Серыял «Цудоўная пяцёрка» (16+).
12.45, 20.40, 21.20 Серыял «Практыка-2» (12+).
14.40, 19.45 Драма «20 хвілін» (16+).
15.40 М/с «Маша і Мядзведзь» (0+).
15.55 Нічога сабе ньюз (12+).
16.00 «ПІН_КОД» (12+).
21.10 Спортлато 6 з 49, КЕНА.
23.00 «Гаспадыня лёсу». Серыял (16+).
0.05 «На кручку» (16+).

Беларусь 3

7.00 «Дабраранак».
7.35, 12.25 «Беларуская кухня» [СЦ].
8.05, 12.10, 16.00, 20.30, 23.30 Навіны культуры.
08.15, 18.25 «Ганна Герман». Серыял (12+) [СЦ].
10.00, 17.45 «Маргарыта Назарава і Іван Дзмітрыеў. Утаймаванне свавольных». Дак. фільм (12+) [СЦ].
10.40, 16.10 «Майскія зоркі». Маст. фільм (12+) [СЦ].
12.55 «Сваімі словамі».
13.30 «Славянскі базар у Віцебску». Канцэрт.
14.30, 21.05 «МУР». Серыял (16+) [СЦ].
20.15 «Памяць зямлі маёй».
20.40 «Калыханка» (0+).
22.35 «Кадры жыцця».
23.40 «Рэвалюцыя 1917. Эпоха вялікіх перамен». Дак. фільм (16+).

Беларусь 5

7.00 Між іншым.
7.15 Хакей. Чэмпіянат Беларусі. «Нёман» (Гродна) — «Юнацтва-Мінск».
9.10 Слэм-данк.
9.45 Футбол. Беларусбанк — чэмпіянат Беларусі. ФК «Слуцк» — «Дынама-Мінск».
11.45 Хачу стаць...
12.20 Хакей. КХЛ.
14.30 Вось гэта спорт!
14.50 Футбол. Беларусбанк — чэмпіянат Беларусі. «Іслач» (Мінскі р-н) — БАТЭ (Барысаў).
16.50 Гульні «на вырост».
17.20 Фактар сілы.
17.50 Футбол. Беларусбанк — чэмпіянат Беларусі. «Дынама» (Брэст) — ФК «Гомель».
19.50 Футбол. Чэмпіянат Іспаніі. «Альмерыя» — «Жырона».
21.50 Футбол. Чэмпіянат Іспаніі. «Барселона» — «Вільярэал».
23.50 Футбол. Беларусбанк — чэмпіянат Беларусі. Агляд.

АНТ

6.00, 7.15, 8.15 «Наша раніца».
7.00, 8.00, 9.00, 11.00, 13.00, 16.00, 18.00 [СЦ], **20.30** Нашы навіны.
7.10, 8.10 «Трывожная кнопка» (16+).
9.10 «Аб'ектыўНа» (16+).
10.10 «Жыць здарова!» (16+)
11.15 Серыял «Усход-Захад» (16+).
13.15, 23.15 Серыял «Вярні маё каханне» (16+).
14.55 Серыял «Параненае сэрца» (16+).
16.20, 18.20 Інфармацыйны канал (16+).
20.10 Вячэрнія навіны.
21.15 «Маркаў. Нічога асабістага» (16+).
22.00 Серыял «Трыгер» (16+).
1.00 Час.

СТБ

6.00, 6.40, 7.45, 8.40 «Раніца СТБ».
6.30 [СЦ], **7.30** [СЦ], **8.30** [СЦ], **10.30, 13.30, 16.30, 19.30, 22.30** Навіны «24 гадзіны».
9.00, 10.40, 13.45 Дак. праект (16+).
11.45 «Невыпадковая сустрэча». Серыял (12+).
16.00, 16.50, 23.10 «Вышук». Серыял (16+).
20.20, 23.05 «СТБ-спорт».
20.25 «Сталічныя падрабязнасці».
20.35 «Міншчына».
20.50 «Сэрца анёла». Серыял (12+).

МІР

5.00, 3.15 Серыял «Развод» [СЦ] (16+).
7.50, 12.15, 15.15 «Справы судовыя. Новыя гісторыі» (16+).
10.00, 13.00, 16.00, 18.30 Навіны (бягучы радок).
10.10, 13.15, 17.55 «Справы судовыя. Грошы вярніце!» (16+)
11.00, 14.05, 16.15 «Справы судовыя. Бітва за будучыню» (16+).
17.05 «Міравое пагадненне» (16+).
18.50, 19.30, 20.05 «Гульня ў кіно» (12+).
20.50 «Слабае звяно» (12+).
21.40 «Асцярожна, вірус!» (12+)
22.35 «Назад у будучыню» (16+).
23.30 Серыял «Даішнікі-2» [СЦ] (16+).
2.00 Маст. фільм «Варатар» (0+).

РТР—Беларусь

6.05 «Новая раніца».
11.00, 14.00, 17.00, 20.00 Весткі.
11.30 «Аб самым галоўным» (12+).
12.45 «Кропкі над і» (16+).
14.30, 17.30, 21.00, 23.00 Беларусь. Навіны.
14.40 «60 хвілін» (12+).
17.40 Серыял «Тэрмінова ў нумар! На службе закона» (16+).
18.50 «Малахаў» (16+).
21.20 Серыял «Мастак» (16+).
22.15 Серыял «Марозава» (16+).
23.15 «Вечар з Уладзімірам Салаўёвым» (12+).

НТБ—Беларусь

6.00 «Астрапрагноз».
6.05, 7.15, 8.20, 13.25, 16.40, 20.00, 22.35, 23.40 Сёння. Галоўнае.
6.10 «Здарова здаровым быць!» (6+)
7.00 Сфера інтарэсаў.
7.30 «Я хачу гэта ўбачыць!» (6+)
8.00, 10.00, 13.00, 16.00, 19.00 Сёння.
8.35, 21.20 «НЗ.by».
8.55 «Зламаць стэрэатыпы» (12+).
9.10, 10.35 Баявік «Марскія д'яблы. Смерч» (16+).
12.15, 14.00 Серыял «Вуліцы разбітых ліхтароў» (16+).
13.30, 16.50 Надзвычайнае здарэнне.
17.10 «За гранню» (16+).
18.05 «ДНК» (16+).
20.15, 21.35 Серыял «Ліхач» (16+).
22.40, 23.50 Серыял «Балабон» (16+).

8 канал

7.00, 16.10, 19.10, 21.10, 0.55 «Надвор'е» + «Эрана».
7.05 Мультпарад «Монстры за працай» (0+).
7.30 «Прыколы 13-й школы» (6+).
7.35 Серыял «Камісар Рэкс» (12+).
8.20 Дак. серыял «Вялікія таямніцы прыроды».
9.20 Серыял «Ратавальнікі Малібу» (12+).
9.40 Прыгоды «Лулу і Брыгс» (12+).
11.20 «Любімае кіно».
14.20 Серыял «Выдатнае стагоддзе» (16+).
16.15 Дзіцячы серыял «Хачу ў Парыж» (6+).
16.20 Мультпарад. «Прыгоды ката ў ботах» (0+).
16.45 Драма «Месяцовыя закаханы» (12+).
17.45 Серыял «Каварныя пакаёўкі» (16+).
19.15 Драма «Сын» (16+).
20.45 «Вечарніца» (0+).
21.00 «Салям алейкум, Беларусь!»
21.15 Драма «Тога» (12+).
23.20 Серыял «Прапанова» (16+).

чацвер, 20 кастрычніка ТЭЛЕТЫДЗЕНЬ

ВТБ

6.00 «Дурні і дарогі» (16+).
7.00 «Раніца з гумарам» (16+).
10.45 «Лаві момант» (16+).
11.45, 23.35 «КВЗ. Панашаму» (16+).
13.00, 2.35 «Проста кухня» (16+).
13.50 «Уральскія пельмені» (16+).
14.45, 0.00 Серыял «Два бацькі і два сыны» (16+).
15.40 Серыял «Варонiны» (12+).
17.25 Серыял «Кухня» (16+).
19.10 Серыял «Пастукайся ў мае дзверы» (16+).
20.00 Серыял «Цётка Марта» (16+).
21.00 Фэнтэзі «Багі Егіпта» (12+).
23.05 «Наш рамонт» (16+).
0.55 Серыял «Маладзёжка» (16+).
3.25 «Адна за ўсіх» (16+).
4.15 «6 кадраў» (16+).
5.10 Серыял «Ранеткі» (12+).

Культура

6.30, 7.00, 7.30, 8.40, 10.00, 15.00, 19.30, 23.50 Навіны культуры.
6.35 «Пешшу...»
7.05 Легенды сусветнага кіно.
7.35, 1.15 «Імператрыцы Старажытнага Рыма: жанчыны на вяршыні ўлады». Дак. фільм [СЦ].
8.45, 12.20 Колер часу.
8.55, 16.15 «Тайнік каля Чырвоных камянёў». Маст. фільм [СЦ].
10.15 «Назіральнік».
11.10, 0.10 ХХ стагоддзе.
12.30 «Абсалютны слых».
13.10, 22.00 «Спрут-4». Серыял [СЦ].
14.45 «Забытае рамяство».
15.05 Навіны. Падрабязна. Тэатр.
15.20 Пернікавы домік [СЦ].
15.50 «Агюст Манферан». Дак. фільм.
17.20 «Вялікія і маленькія».
19.45 «Галоўная роля».
20.05 Адкрытая кніга [СЦ].
20.30, 2.15 «Андрэй Тупалеў». Дак. фільм [СЦ].
21.15 «Энігма. Андрэй Хржаноўскі».

Настальгія

6.00 «Быў час» (16+).
7.00, 8.40, 9.40, 11.35, 14.15, 15.40, 17.30, 18.55, 20.35, 21.40, 23.00, 0.55, 2.45, 3.40, 5.35 Музычная настальгія (12+).
7.20 Маст. фільм «Мяшчэрскія» (18+).
9.00, 15.00, 21.00, 3.00 «Мінулы час» (12+).
10.00, 16.00, 22.00, 4.00 «Народжаны ў СССР» (12+).
11.00, 17.00, 23.25, 5.00 «Блеф-клуб» (16+).
12.00 «Спяем, сябры!» (12+).
13.00 Маст. фільм «Маскоўскае каханне» (18+).
18.00 «Яловая субмарына» (18+).
19.10 Маст. фільм «Дараванне» (18+).
0.00 «СеваАлогія» (18+).
1.10 Маст. фільм «Поўнач. Сэрцу не загадаеш» (18+).

EuroSport 1

4.00 Лёгкая атлетыка: Амстэрдам (6+).
5.00 Тэніс. US Open. Агляд (6+).
6.00, 9.30, 13.30, 2.30 Снукер: Home Nations Series Northern Ireland Open (6+).
7.30 Веласпорт-трэк: чэмпіянат свету (6+).
11.00, 1.05 Горныя лыжы: зімовыя АІ, Пекін. Жанчыны (6+).
11.45, 1.45 Горныя лыжы: зімовыя АІ, Пекін. Мужчыны (6+).
12.30 Алімпійскія гульні. Тэлечасопіс «Зала славы: Пекін-2022» (16+).
19.30, 20.00 Горныя лыжы: кубак свету. Мужчыны (6+).

Кінакамедыя

0.15 Бабро паржалавець (16+).
2.50 Астэрыкс і Абелікс супраць Цэзара (12+).
4.50 На рыбалку! (12+)
6.40 Няма чаго губляць (16+).
8.30 Чаму ён? (16+)
10.35 Кепскія дзяўчынкі (12+).
12.25 Вясельны перапалох (16+).
14.20 Эйс Вентура: вышук хатніх жывёл (12+).
15.55 Эйс Вентура-2: калі кліча прырода (12+).
17.35 Хто падставіў труса Роджэра (16+).
19.30 Калі свякроў — монстар... (16+)
21.20 Хатняе відэа (18+).
23.05 Доктар Дулітл-2 (12+).

ТБ3

6.00 Калекцыя «Беларусьфільма» (12+).
9.20, 22.15 «Анатомія забойства» (16+).
11.00 «Улегцы» (12+).
11.30 «Містычныя гісторыі» (16+).
13.10, 17.30 «Паралельны свет» (16+).
14.05 «Старац» (16+).
14.40, 19.25, 3.10 «Сляпая» (16+).
15.35, 20.25, 3.40 «Варажбітка» (16+).
16.30 «Паляўнічыя на прывідаў» (16+).
18.25 «Гісторык» (16+).
21.20 «Забыты анёл» (12+).
23.55 «Дзённік экстрасэнса» (16+).
0.50 «10 самых» (16+).
1.20 «Крык-3» (16+).
4.30 «Суд ідзе». Дак. серыял (16+).

ТБ1000

5.10, 5.50, 17.20, 18.10 Элементарна (16+).
6.40 Чалавек-Павук (12+).
8.45 Чалавек-Павук-2 (12+).
11.00 Чалавек-Павук-3 (12+).
13.25 Прыцемкі. Сага. Світанне: частка 1 (12+).
15.30 Змярканне. Сага. Світанне: частка 2 (12+).
19.00 Памятай мяне (16+).
20.55 Дзённік памяці (16+).
23.05 Вады сланам! (16+)
1.10 Парк Юрскага перыяду-3 (16+).
2.40 Мір Юрскага перыяду (16+).

ТБ1000 Рускае кіно

5.30 Фіксікі (6+).
6.15 Пін-код (6+).
7.25 Тры каты (6+).
8.35 Джэнтльмены, удачы! (12+)
10.20 Бой з ценем (16+).
12.30 Бой з ценем 3D: апошні раўнд (16+).
14.40 Бой з ценем-2: рэванш (16+).
17.00, 18.00 Чырвоная каралева (16+).
19.00 Высоцкі. Дзякуй, што жывы (16+).
21.20 Цой (16+).
22.55 Адміралъ (16+).
1.00 Кухня ў Парыжы (12+).
2.40 Кухня. Апошняя бітва (12+).

National Geographic

6.00, 6.20, 5.35 Фабрыка ежы (16+).
6.40 Навуковыя глупствы (16+).
7.25, 8.15 Неверагодны доктар Пол (16+).
9.05, 9.50 У дзікай прыродзе з Беарам Грылсам (16+).
10.35, 11.25 Аўта-SOS (16+).
12.15, 13.00 Аляска: новае пакаленне (16+).
13.45, 14.35, 19.25, 20.10, 1.40, 2.25 Расследаванні авіякатастроф (16+).
15.25, 16.10, 0.10, 0.55 Служба бяспекі аэрапорта (16+).
17.00 Апошнія волаты (16+).
17.45 Еўропа з вышыні птушынага палёту (16+).
18.35, 19.00 Фабрыка ежы ў Амерыцы (16+).
21.00, 21.45, 3.10 Апошнія крокі Гітлера (16+).
22.30, 23.20 Міжнародны аэрапорт Дубай (16+).
3.55, 4.15 Зона будаўніцтва (16+).
4.40, 5.05 Гульні розуму (16+).

ЯСНАе

5.00 Серыял «1942» (16+).
6.30 Серыял «Чакай мяне» (12+).
8.20 «Ясна аб футболе».
8.55 Маст. фільм «Вам — заданне» (12+).
10.15 Серыял «Снайперы: каханне пад прыцэлам» (16+).
12.00 Маст. фільм «У жніўні 44-га» (12+).
13.50 Серыял «Смерць шпіёнам. Крым» (12+).
15.40 Маст. фільм «Я абяўляю вам вайну» (12+).
17.10 Маст. фільм «Уцёкі» (12+).
19.10 Серыял «Без права на памылку» (16+).
21.00 «У адкрытым доступе».
21.30 Маст. фільм «Класік» (16+).
23.15 Серыял «Прывітанне ад «Кацюшы» (12+).
0.55 Маст. фільм «Парашуты на дрэвах» (12+).
3.10 Серыял «Камісарша» (16+).

У праграме магчымы змяненні.
Перадрукоўка праграмы забаронена.
[СЦ] – фільм трансліюецца са скрытымі субцітрамі.

ІРОНІЯ ЛЁСУ...
Па-нашаму, па-вясковаму

Сваім пачаткам гэта гісторыя і сапраўды нагадвае добра вядомы фільм: напярэдадні каталіцкіх Каляд трое сяброў-механізатараў — Пятро, Барыс і Раман — накіраваліся ў лазню. А вось што далей...

Рашэнне памыцца ўзнікла ў іх спантанна, пасля таго, як падчас зусім не поснай вячэры Раман пахваліўся, што сваю парылку можа нацепліць за нейкую гадзінку-другую — не больш.

Калегі, добра падагрэтыя знутры, сумняваліся. І таму, згробшы ў кішэні рэшткі балявання, «праз гастраном» накіраваліся ў лазню. Там, на месцы, гаспадар як мага спрытней наскладваў у печку дроў, падпаліў і вярнуўся ў прылазнік, каб прадоўжыць банкет. Паглядзець, ці разгараўся агонь, ніхто не даўмеўся: мужчыны глядзелі ў чаркі і трохі на гадзіннік. Праўда — ужо ўдваіх: Барыс чамусьці перадумаў мыцца — паплёўся дамоў. А вось Раман з Пятром праз тую гадзінку распрануліся і жвавенька (каб дух не выйшаў) ускочылі ў парыльню: дакладней — з холаду... у холад.

Раман, агаломшаны ім, прысеў на ніжні палок: хацеў асэнсаваць, што ж адбылося і чаму? Але гэтаму перашкаджала колькасць праміле...

Пятро — той адразу ж сказаў, дзе ён бачыў такую лазню, і рушыў адзявацца.

Кашуля, хоць і свая, але ўсцягнулася дрэнна, порткі — ніколькі не лепш, бо былі Раманавы, як і старое футра ягонай жонкі, шапку надзеў задам наперад, на шыю замест шаліка завязаў ружовы махровы ручнік. І боты абуў невядома чые — намацаў пад лаўкай.

У такім вось выглядзе і зусім неўзабаве (бо жыў праз вуліцу) Пятро паўстаў прад ясныя вочы сваёй палавіны і пачуў ад яе багата цікавага... Пасля чаго быў пасланы ў тую ж лазню — пераапранацца.

Тым часам Барыс, першы з сяброкоў, дадому яшчэ не дайшоў: блытаўся па вуліцы, як баран на новыя вароты глядзеў навокал і нічога не пазнаваў. Урэшце сустрэў прыгожую «незнаёмку» і ветліва спытаў у яе, як трапіць на вуліцу Камсамольскую?

— Дык гэта ж яна і ёсць, — са смехам адказала суседка.

— А дзе на ёй дом Барыса?

— Дык ты ж сам Барыс... Іншых тут проста няма! — зарагатала кабета.

— Я Барыс — знаю... А вось дзе хата мая...

Жанчыне прыйшлося паказаць і нават падвесці. На гэтым паход завяршыўся.

У сябрукоў жа прыгоды ну ніяк не канчаліся, бо Раман, нягледзячы на холад і стрэс, прыснуў на ніжнім палку, а Пятро — сапраўды пераапрануўся: пераабуў гумовікі, зняў чужое жаночае футра, «прыбраўся» ў Раманаву целагрэйку і зноў пасунуўся дамоў.

Тым часам з работы вярнулася жонка Рамана і, пачуўшы ад сына, што татка з сябрамі мыецца ў лазні, папрасіла збегаць ды паглядзець, ці ўсё ж там добра? Хлопчык згаляў і праз хвіліну ўжо далажыў, што там нікога няма (бацьку за печкай ён проста не ўбачыў).

— От, паразіты, ужо распаўзліся! Нябось пайшлі дабаўляць! — абурылася кабета і выцягнула штэпсель з разеткі: патушыла ў лазні святло.

Такім чынам Пятро — зноў адпраўлены жонкай пераапранацца — адчыніў дзверы ў прылазнік і разгубіўся: цёмна... Але ж вопратка на ім чужая... З ёю трэба нешта рабіць.

Скінуў, акуратна злажыў на пароге, а сам у ботах і трусах пабег да найбліжэйшай суседкі: пастукаў у дзверы і, ляскаючы зубамі ад холаду, папрасіў каб дала што-небудзь надзець.

Ганна, жанчына адзінокая, дужа сканфузілася ад знешняга выгляду візіцёра, але ж выдала першае, што трапіла пад руку, — сваю старую доўгую спадніцу на шырокай гумцы.

Удзячны Пятро надзеў яе, зацягнуў падпахі і бадзёра пашыбаваў дамоў.

Што з ім далей было, не ведае ніхто, бо з хаты ён больш не выходзіў. А сіняк пад вокам мог з'явіцца і пры падзенні...

Тым часам нядоўгі сеанс «крыятэрапіі» (лячэння холадам) прывёў Рамана ў пачуцці, і найперша з іх называлася жах, бо вакол было цёмна і холадна, бо ён — немаведама дзе і голы...

На шчасце, жонка, пакарміўшы саціну, усё ж зазірнула ў лазню.

— Эй, людзі... Хто-небудзь... Ратуйце! Я тут! — закрычаў Раман, убачыўшы, як па сценах слізгануў прамень ад ліхтарыка. — Волечка, ты?! — узрадаваўся жонцы. — А дзе я?! У лазні?!.. Мыюся?!.. Волечка, родная, забяры мяне адсюль! Я ўжо чысты... Яшчэ трошкі — і хоць на той свет!

...Але ж пакуль (ёсць Бог на свеце! І п'яніц шкадуе...) усе трое сяброў — Пятро, Барыс і Раман — засталіся на гэтым!

Добра ўсё, што канчаецца добра, хоць магло б...

На жаль, аб тым, як магло б, многім думаць не хочацца. Каб хацелася, меней, відаць, пілі б.

Алена Несцяронак,
г. Докшыцы.

НУ ЯКІ Ж ГЭТА ЗЯЦЬ
не захоча ўзяць?

Той у верасні вясёлы,
У каго чатыры колы:
Хоць «Масквіч», хоць «Запарожац»,
«Пашакаліць» недзе можаш.
Ледзь на вуліцы сцямнее,
Яшчэ й месяц не паспее
Паказаць свой нос з-за хмары,
На ўзлеску бліснуць фары:
Хітруноў вядзе дарога
Да палетка бульбянога.
Градкі лёгка раскапаюць,
Клубняў мігам назбіраюць —
Нехта мех, а нехта — пяць...
І паспець бы драла даць.
Мікалай
таксама краў,
Колькі ночак недаспаў...
Ды затое ж ён —
герой:
Бульбы —
скрыня!
Дармавой!
Нават цешчы пахваліўся:
— Гэтым годам не спазніўся,
Каля тоны навазіў.
І ніхто, бач, не злавіў!
— Дзе ж капаў,
зяцёк мой мілы?
Дзе так бульбачка ўрадзіла?..
Падрабязна расказаў,
Як ён ехаў, чым капаў...
Адняло ў кабеты мову,
Як пачула тыя словы!
Потым — ціха застагнала:
— І куды ж цябе загнала?!
Мы ж —
чакалі дапамогі:
Я — з артрытам, дзед бязногі...
Каб адзін,
Каб хто прыехаў!..
Мы, старыя,
па паўмеха
Разоў колькі накапалі,
Усю астатнюю...
пакралі.
Як клялі мы тых зладзюгаў,
Каб жа ты, зяцёк, паслухаў!
Дагадзіў дык дагадзіў:
Выбраў...
Ты яе садзіў?!
...Ледзь не плачуць
цешча з цесцем!
Дык ці зможаш
бульбу есці?
Усю яе аддаў Мікола.
Сам
з настроем невясёлым
На кірмаш пасля паехаў...
А сябрам
была пацеха —
Доўга ў лазні жартавалі,
Доўга зяця пасылалі
Скрасці ў цешчы й буракі...
Ураджай парос такі,
Што за дзень не перавезці.
Аж да новых можна есці!

Віктар Сабалеўскі,
г. Узда.

МЯНЯЮ!..
Паліто
на паветраны шарык!

Нейкім летам прыяцелька запрасіла мяне на дачу. Сустрэліся з ёй на вакзале, селі ў электрычку, едзем.

— А дзе карабейнікі? — пытаю ў Таццяны. — Ты ж казала, што яны кожны дзень па вагонах ходзяць, розную драбязу прадаюць, свежыя газеты, песні спяваюць...

Толькі гэтак прамовіла, спевакі тут як тут: двое, адзін з баянам.

Таня, бачу, кашалёк дастае, але ж...

— Хлопец, — кажа, — дрэнна спяваў. Яму і капеек шкада, а вось баяніст — рубель зарабіў...

Зарабіўшы, тут жа атрымаў ды рушыў далей, а мы з Таццянай загаварылі пра гандляроў (яшчэ і паслугамі, сваім талентам)...

— Нехта кажа, што яны дужа распышэлі, валютай набілі кашалькі... Але ж чужыя грошы не варта лічыць. Лепш паглядзець, як яны працуюць, — дадала я. — Тым жа вяскоўцам усё што хочаш вязуць! У тэрмін і з якасцю... А хіба ж гэта проста? Іншы сам паспрабаваў бы — пакруціўся, ночы недаспаў, заплаціў падаткі, арэнду, увесь тавар закупіў, а потым прадаў...

— Гандляры, — усміхалася мне Таццяна, — розныя бываюць.

І ўжо ў працяг:

— Мне тады гадкоў шэсць было. Па горадзе анучнікі на фурманках ездзілі, розную старызну збіралі — мянялі на драбязу... Вольных грошай у сем'ях не было, цацкі дзецям амаль ніхто не купляў. А мне жах як паветраны шарык хацелася...

І вось жа едзе падвода, старызнік гукае бліжэй і бліжэй, зараз нашу хату міне.

Кручуся, гляджу, што б яму аддаць, — і ні-чо-га не бачу! Адзінае... Мама неяк паліто сваё разглядала: думала, што б з ім рабіць? І аблезла, маўляў, і знасілася... Пераліцоўка — наўрад ці ўдасца, бо яно ў талію ды яшчэ і з каўняром...

Лісу на яго маме брат падарыў. Даўжэзную... Я, малая, яе баялася.

А тут ужо асмялела: дастала паліто з шафы і волакам, можна сказаць, цягну да падводы, крыкма крычу: «Мне шарык! Шарык... Чырвоны!»

Анучнік тут жа хапае паліто за каўнер, дае мне шарык і пугай сцябае каня.

Той толькі-толькі ад'ехаў — мама на парог. Я бягом ёй насустрач: маўляў, радуйся!.. Ты новае паліто сабе купіш!.. Я старое анучніку аддала...

Мама куляй на вуліцу, а фурманкі ўжо і след прастыў.

Мне тады добра ўляцела... Ды яшчэ з прыгаворам, што тое паліто не такое і старое было (год-другі магла панасіць), што з добрага драпу атрымаўся б сарафан ці спадніца, а з чарнабуркі — цёплая шапка (мама ўмела шыць)...

Не пафарсіла яна ў абноўках.

І мне зусім не ў радасць аказаўся паветраны шарык.

...Вось так — з успамінамі ды размовамі — мы з Таццянай ехалі на дачу. І адначасова — у наша ўжо такое далёкае, паваеннае дзяцінства.

Любоў Чыгрынава,
г. Мінск.

Рубрыку вядзе Валянціна ДОЎНАР.

Неасабісты суб'ектыў

ПАЧУЦЦІ І ЎЗАЕМНАСЦЬ

Адваротны бок бацькоўскай любові

СЁННЯ, акрамя ўжо прывычнага і многімі любімага Дня маці, мы ўпершыню адзначаем пачатак Тыдня бацькоўскай любові, які завершыцца новым святам — Днём бацькі. Хоць, як для мяне, дык яе, бацькоўскай любові, можна аб'яўляць і год. Кожную мінуту, кожную гадзіну — і гэта будзе праўда. Любові безумоўнай, усёдаравальнай, якая нічога не патрабуе ўзамен. Любові сляпой і ўсёпаглынальнай — бабулі з размытымі на тэлеэкране тварамі, якія дрыжачым голасам расказваюць пра тое, як аддалі махлярам усе зберажэнні, забыўшыся пра ўсе прыклады і папярэджанні, як толькі пачулі, што дзіця трапіла ў бяду, — ці не найяскравейшае такой любові сведчанне?.. Дык вось, у гэтыя светлыя кастрычніцкія дні, калі на розных пляцоўках у розным фармаце будуць гаварыць пра бацькоўскую любоў, я хацела б пагаварыць пра яе, калі можна так сказаць, адваротны бок — пра ўзаемнасць. Без якой, кажуць, якая б там ні была любоў шчаслівай быць не можа.

...БАБУЛЯ ў пераходзе на станцыі метро кожны дзень спрабуе прадаць нікому не патрэбныя рэчы — флянец альвасу ў кубачку з-пад смятаны, старыя кніжкі, зацяганыя дзіцячыя цацкі. У руках трымае скрутак звычайных празрыстых пакетаў. Пастаць худзенькая і згорбленая, заўсёды ў пуховай хустцы — здаецца, што ёй вельмі холадна, і шкада бабку аж да слёз. Хтосьці прыспешвае крок, хаваючы вочы ад беспрычыннага сораму, хтосьці спыняецца, дастае з кашалька дробязь, хуценька хапае пакеты, крочыць далей. Вазон, кніжкі, цацкі не купляе ніхто. Спыняюся, купляю за тры рублі той альвас — бабка шчыра радуецца. Пытаюся: «Пэўна, адна жывяце?» «Не, — адказвае (і неяк падазрона радасна ўсміхаецца), — з дзецьмі — сын, унук, нявестка». «Можа, сын выпівае ды забірае пенсію?» «Не, што ты, дзіцятка, сын у мяне працуе на заводзе, добра зарабляе, нявестка настаўніца, унук талковы, налета школу заканчвае». «Чаго ж тады вы тут, — пытаюся, — стаіце? На холадзе, на скразняку...» «Не магу без справы дома сядзець. Раней у вёсцы жыла, гаспадарку сваю трымала. Цяпер вось у горад дзеці забралі. А што мне тут рабіць? Яны на работу-вучобу, а я куды — з катом цэлы дзень размаўляць? Пачула ад суседкі, што тут можна і прадаць штосьці, і галоўнае — людзей вакол колькі. Я свайму Пецьку як сказала пра тое — ён аж за галаву схапіўся. А потым падумаў, з жонкай пагаварыў дый кажа: мама, ты, праўда, думаеш, што так табе будзе добра? Так, адказваю, хачу паспрабаваць. Цэлы тыдзень мяне збіралі. Хустку во нявестка ангорскую спецыяльна купіла, буркі глянь якія — на тоўстай падэшве. Яшчэ думалі, што б мне даць прадаваць, каб людзі міма не праходзілі. Во, пакеты добра бяруць. Дык я ж прадаю іх дзешавей, чым Пецька для мяне ў краме купляе. Ён мяне прывозіць і адвозіць на машыне, тэлефон ёсць, спецыяльна купіў, кажа: звані, мама, як толькі што, я прыскочу. Як пазваню — так і прыедзе за мной... Залаты ў мяне сынок...»

Я ішла дадому, нязграбна трымаючы ў руках тую не вельмі і патрэбную кветку ў гнуткім пластыкавым кубачку, і думала, як любіць — па-сапраўднаму любіць — тую бабку яе сын. А яшчэ пра тое, як часта мы, дарослыя дзеці ўжо немаладых бацькоў, лічым любоўю да іх свой жа ўласны эгаізм. Мы іх — па сутнасці, нармальных дарослых людзей са сваімі думкамі, жаданнямі, меркаваннямі, нічым не адрозных ад нас саміх, хіба што фізічнага спрыту ў іх менш, — ператвараем (ці спрабуем ператварыць) у цалкам залежных ад нашых думак, жаданняў, меркаванняў малых дзяцей. Мы ведаем лепш (праўда ж?), што ім паесці, што апрануць, куды пайсці, — калі ўвогуле лічым магчымым, што тата ці мама кудысьці пойдзе. Асабліва калі прывезлі бацьку ці маці з вёскі ў горад — тады яны ад нашай «любові» і зусім не ведаюць, куды падзецца — «гэтага не чапай, сюды не лезь і ўвогуле за дзверы пакоя лепш не выходзь». Мы скептычна-асуджальна ўсміхаемся, убачыўшы, што мама падфарбавала вусны на маршчыністым твары, і не разумеем, чаму яна пакрыўджана гэтыя вусны падціснула. Убачыўшы, што аўдавелы бацька, як хлопчык, пачаў заляцацца да пажылой суседкі, мы — аж да скандалу — стараемся яго ад гэтага захаплення пазбавіць, бо гэта ж трэба, што выдумаў на старасці гадоў. Прыкрываючыся любоўю да бацькоў, як шчытом, у гэтых сваіх маладушных учынках (пра якія пасля не раз успомнім і пашкадуем), мы насамрэч уяўлення не маем аб сапраўднай любові. Той самай, пра якую яны, нашы бацькі, ведаюць усё. Формула якой насамрэч даўно вядомая і вельмі простая. Каб таму, каго любіш (а не табе самому!), было добра. І паштоўка, кветкі і пачак цукерак, якія мы дорым ім на Дзень маці — а цяпер з'явілася такая магчымасць і на Дзень бацькі, — ні на каліва не кампенсуе адсутнасці гэтай простай і патрэбнай кожнаму чалавеку ўзаемнасці.

ЗРЭШТЫ, яны з радасцю прымуць і паштоўку, і цукеркі. І нават расчуляцца і заплачуць. Бацькоўская любоў — яна такая. Не патрабуе нічога ўзамен.

Алена ЛЯЎКОВІЧ.

ПРАВИЛА ПРОВЕДЕНИЯ РЕКЛАМНОЙ ИГРЫ «ШОПИНГ-ШАНС»

Настоящие правила проведения рекламной игры «Шопинг-шанс» (далее – Правила), направленной на повышение товарооборота торговых объектов, объектов общественного питания и объектов бытового обслуживания в Торгово-развлекательном центре Galleria Minsk (далее – ТРЦ Galleria Minsk) и обеспечивающей розыгрыш выигрышей между участниками рекламной игры, разработаны в соответствии с Положением о проведении рекламных игр на территории Республики Беларусь, утвержденным Указом Президента Республики Беларусь от 30.01.2003 № 51 (с изменениями и дополнениями), и определяют порядок проведения рекламной игры «Шопинг-шанс» (далее – Рекламная игра).

1. Организатор Рекламной игры.

Совместное общество с ограниченной ответственностью «Галерея Концепт», далее именуемое «Организатор», 220004, г. Минск, проспект Победителей, 9, 7-й этаж, каб. 2, УНП 191449435.

2. Наименование Рекламной игры: «Шопинг-шанс».

3. Территория проведения Рекламной игры: торгово-развлекательный центр Galleria Minsk, расположенный по адресу: Республика Беларусь, г. Минск, пр-т Победителей, 9.

4. Срок начала Рекламной игры – 15 октября 2022 года,
срок окончания Рекламной игры – 30 ноября 2022 года.

5. Состав комиссии по проведению Рекламной игры:

Председатель: Курныш Александр Сергеевич – исполнительный директор СООО «Галерея Концепт».

Члены комиссии:

Гривнак Анастасия Николаевна – руководитель отдела маркетинга и рекламы СООО «Галерея Концепт».

Оводова Валерия Александровна – ведущий специалист по маркетинговым коммуникациям СООО «Галерея Концепт».

Данилова Елена Владимировна – главный бухгалтер СООО «Галерея Концепт».

Василевская Виктория Юрьевна – младший менеджер по развитию розничной сети ООО «КЛБ Инвестмент».

6. Цель Рекламной игры:

Рекламная игра «Шопинг-шанс» проводится в целях продвижения товаров и услуг, реализуемых в следующих магазинах, расположенных на территории торгово-развлекательного центра Galleria Minsk (далее – ТРЦ Galleria Minsk):

Юридическое наименование	Название магазина
ЗАО ПАТИО	5 элемент
ЧТУП Платина-Груп	7 КАРАТ
ООО Браво Мода	ALLMA (Trend Park)
ЧТУП Анна-Виктория	Anna Victoria
ООО Павлайн	AZET (Trend Park)
ООО Азмирли	AZMIRLI
ИП Паршинцева О. В.	Bags for you
ООО Барбер энд Ко	Barber&CO
ООО Бьюти	BEAUTY ANNETE (Trend Park)
ООО Стар Бьюти Сервис	Beauty zone
ООО Бонд Стрит	Benetton Kids
ИП Дейко О. А.	BLACKBERRY (Trend Park)
ООО БоркПремиум	BORK
ЧТУП Багозза-торг	Bottega
ООО Бургер БК	Burger King
ИП Гисич Н. В.	BUTER (Trend Park)
ООО КЛБ Инвестмент	Calzedonia
ООО Торг Симир	CAPRICE
ИП Ахромович В. В.	CHOU CHOU (Trend Park)
ООО Кофе и сладости	CINNABON
ООО Кофе спектр	Coffee Like
ИП Ясаков С. А	Coffee Question
ИООО Бэлер Ретаиль	Colin's
ООО Конте Шоп	Conte
ИП Значёнок Б. В.	CortoCoffee
ИП Мащенко-Кучинская К. И.	D.O.T. STUDIO (Trend Park)
ИП Давыдова Марина	DAVIDOVA (Trend Park)
ООО Озон Ритэйл	DeFacto
ЧТУП Платина-Груп	DIAMANTE
ООО Хобби парк	DJI
ООО Панзаротти	DONER HOUSE
ЧТУП САЕО1	doner&tantuni world / chiken world
ООО Дубай орехи и сухофрукты	Dubai
ООО Изи Суп	easy SOUP
ИООО ЭККО-БЕЛРОС	ECCO
ООО Е Групп Бел	E-group
ООО ТКФ-Оффпрайс	Familia
ООО Торговый дом династия спорта	Fizcult
ООО Формоса	FORMOSA BUBBLE TEA
ИП Лукьяненко С. А.	Futu Krama
УТУП Гаджед плюс	Gadget Plus
ОАО Галантэя	Galanteya
ИП Васюкевич А. Ю.	Gift.Shop
ООО Глория Джинс Фешн	Gloria Jeans
ООО Эйч энд Эм Хеннес энд Мауриц Бел	H&M
ООО Хобби игры	Hobby Games
ЧТУП САЕО1	Hot-dog Rocket
ООО Компьютерные магазины	HP
ООО Бонд Стрит	Hunkem ller
ЧТПУП Айс Вероника	ICE VERONIKA (Trend Park)
ИП Афанасьева К. А.	ICON JUICE (Trend Park)
ИП Мазуренко Е. Н.	iGood
ООО Таймгруп Интернэшнл	I'M
ООО Инканто ритейл	INCANTO
ООО КЛБ Инвестмент	Intimissimi
ТУП Автоматизированные системы бизнес контроля	i-Store
ИП Лукьянцова А. О.	Jenavi
ООО Джон Дори	John Dory
ИП Коновальчик А. Н.	KEDDO
ООО Бел Фуд Сервис	KFC
ООО Дивине Фуд	KOKOS STREET FOOD
ИП Левченко А. С.	KOREALAB
ООО НикаКофе	Lavazza
ООО ЭлСи ВАИКИКИ Ритейл Бел	LC Waikiki
ЧП Лесс Групп	LESS
ООО Летик-Бел	Letique
ООО Грант Карин	Lidbeer
ООО Эс Энд Кей Групп	LIME
ИП Борщев А. И.	LIMI (Trend Park)
ООО Хорека-Лотос	Lotus
ООО Далетекс	LSD CLOTHING (Trend Park)
ИП Альховик В. М.	Mactire
ОДО Янтарный шмель	MANGO
ООО Юнаки	Marconi
ООО Формэль	Mark Formelle
ИП Пракопенко В. Р.	MIA (Trend Park)
ООО МинисоБел	MINISO
ООО Московский Ювелирный завод МЮЗ Бел	MIUZ
ИП Деревенко А.Г.	Mobil World
ИП Глеб О. С.	MOSHE (Trend Park)
ООО Бонд Стрит	Mothercare
ИП Степченко М. Н.	MSTEFA (Trend Park)
ООО Торговый дом династия спорта	Multisport
ИП Латышева Е. В.	MURMUR (Trend Park)

Юридическое наименование	Название магазина
ООО Нью класс	New Balance
ООО НьюФэшн	NewYorker
ООО Бонд Стрит	Next kids
ИП Вечорко Ю. В.	OFFICELOOK (Trend Park)
ООО Аса Партнерс	Okaidi
ИП Костецкая Д. П.	Optica Di
ООО Падтай-групп	Padtai
ООО Таймгруп Интернэшнл	PANDORA
ООО Панзаротти	PANZAROTTI
ИП Скриба Л. С.	Papa.by
ЧТУП САЕО1	Paris Croissant
ЧТУП САЕО1	Park Marine
ООО Лемакс Инвест	Pasta Bar | KARTOFFEL
ЧТУП Фэшн Технологии	Pierre Cardin
ООО Падтай-групп	POKEBOWL
ЧП Арвилония	PRESTIGE (Trend Park)
ООО Дасслер Тим	Puma
ЧТУП САЕО1	Ramiz
ИП Дерунов А. В.	Robini
ООО АстраСинтез	RYLKO
ООО ДаСпадобы	Salateira
ООО Нереида	SAMSUNG
ЧТУП АНДОМА	Sasha Fabiani
ЧПТУП Космецевтика	Sativa
ОДО БелСаваж	SAVAGE
ИП Смотров А. И	Save Mobile
ИП Ярош Т. О.	Shop Style
ИП Околот Д. И.	Silver Moon
ООО Байскилз	Skillbox | Lerna
ООО Скайкарт	SkyKart
ИП Юшко Н. Н.	SNEAKER BAR
ИП Юшко Н.Н.	SNEAKER BAR Queens
ООО Залант Групп	SOKOLOV
ООО СтрадивариусБЛР	Stradivarius
ИП Филистович Н. Н.	Street cult
ООО Блэйрифэйс Продакшнс	Svart Kaffe
ООО СВОНБАЙ	SWAN (Trend Park)
УП СвисТайм-Бел	SwissTime
ИП Войтеховская Т. В.	TAYA (Trend Park)
ИП Павлов А. В.	TODO
ООО Ньюкомпани	TOSHE COLLECTION (Trend Park)
ИП Лубский Е.А.	Toy City
ЧТУП САЕО1	TURKISH HOUSE
ООО Спортпартнер	Vans
ООО Лавкрафт	Vega
ЧТУП Лэнд-Лолита	Vintage
ООО МИ БАЙ	Xiaomi
ООО Моймагазинбел	ZIAJA
ООО ЗИКО	ZIKO
ООО ТД Аскона-Импорт	Askona
ИП Юрцова Т. В.	Ай, починю
ЧТПУП АлешкаКидс	Алёшка
ООО ДПМ	Буслик
ООО Новита	ВАСІЛЬКІ
ИУП БелВиллесден	ГИППО
ИП Савельев Д.А.	Горошек маркет
СЗАО Ветсервис-плюс	Доктор Вет
ИП Лазаревич С. Г.	Зефирки
Яблоко бьюти маркет	Золотое яблоко
ТЧУП Ирина-фарм	Зяленая крама
ООО Кофетория	Кофе на уме
ООО Кусочек счастья	Кусочек счастья
ИП Секерина Ю. М.	Легкое волнение
ООО ЛеоАртМаркет	Леонардо
ООО Парфюм Трейд	Мила
ООО Проксимавест	Мир эспрессо
ЧТУП САЕО1	МЯТА
ООО Палома Сервис	На связи
ООО София-Виктория	Парфюмист
ООО Сластиха	Пират Мармелад
ООО Новита	ПИЦЦА ТЕМПО
ООО КосмоФарма	Планета здоровья
ООО Голден Амазон	Планета цветов
ИП Буйко Р. Ю.	ПолеZностИ
ООО Урбан Снэки	Cofix
ЧП Сам-Мастерс	САМ-МАСТЕРС
ООО Караван 21 век	Смаката
ООО ОлимпСМ	Спортмастер
ООО Кузница Вкуса	Суши весла
ТУП Шарм Ритейл	ТВОЕ
ООО РИВА-Групп	Тьерри
ООО Хобби парк	Хобби парк
ООО Тамаринда Фуд	ЧАЙХАНА FOOD BAZAR

7. Условия участия и порядок отбора участников Рекламной игры.

7.1. К участию в Рекламной игре допускаются граждане Республики Беларусь, постоянно проживающие на территории Республики Беларусь, а также иностранные граждане и лица без гражданства, имеющие вид на жительство на территории Республики Беларусь, постоянно проживающие на территории Республики Беларусь, лица без гражданства, которым предоставлен статус беженца в Республике Беларусь, достигшие 18 лет, выполнившие условия участия в Рекламной игре.

7.2. Участниками Рекламной игры не могут быть члены Комиссии, а также лица, состоящие в трудовых отношениях с Организатором, их супруги, их близкие родственники и лица, находящиеся с ними в отношениях свойства.

7.3. Для участия в Рекламной игре потребитель должен с 10.00 15 октября 2022 года по 22.00 10 ноября 2022 года совершить в торговых объектах и объектах общественного питания, а также в объектах бытового обслуживания, участвующих в Рекламной игре, единовременную покупку товаров (услуг) на сумму не менее 100 (ста) белорусских рублей в одном чеке либо в течение одного дня несколько чеков на общую сумму не менее 100 (ста) белорусских рублей, при этом каждый из чеков должен быть на сумму не менее 50 (пятидесяти) белорусских рублей без учета алкогольных, слабоалкогольных напитков, пива, табачных изделий, лекарственных средств и товаров медицинского назначения.

7.3.1. Зарегистрировать чек (чеки) с общей суммой не менее 100 (ста) белорусских рублей в день совершения покупки у администратора в инфоцентре ТРЦ Galleria Minsk на первом этаже атриума. Инфоцентр работает ежедневно с 10.00 до 22.00.

7.3.2. Получить при предъявлении чека (чеков) у администратора ТРЦ Galleria Minsk на инфоцентре ТРЦ Galleria Minsk специальный купон участника Рекламной игры, состоящий из двух частей, и разборчиво его заполнить. Купон участника Рекламной игры содержит следующие обязательные для заполнения поля: «Номер участника», «Фамилия», «Имя», «Отчество», «Возраст», «Адрес проживания», «Контактный телефон», «Адрес электронной почты», «Дата заполнения», «Магазин, где совершены покупки», «Подпись». «Номер участника» – это порядковый номер участника Рекламной игры, который содержится на двух отрывных частях купона участника.

7.4. Участники при заполнении анкеты обязаны указывать достоверную информацию. Организатор не несет ответственности за ошибки, допущенные Участниками Рекламной игры при заполнении анкет, и за достоверность персональных данных и прочих сведений, указанных при заполнении анкет. Анкеты, заполненные неразборчиво, неправильно, не полностью или с чеком (чеками), не соответствующим условиям пункта 7 настоящих правил, рассмотрению не подлежат.

7.5. Инфоцентр работает в холле 1-го этажа ТРЦ Galleria Minsk ежедневно с 10.00 до 22.00. Чеки можно зарегистрировать только в день совершения покупки с 15 октября 2022 г. по 10 ноября 2022 г. ежедневно с 10.00 до 22.00. Чеки, выданные после 21.30, можно зарегистрировать на следующий день. Один чек может принимать участие в Рекламной игре только один раз. Покупки должны быть совершены с 10.00 15 октября 2022 г. по 22.00 10 ноября 2022 года.

7.6. Количество купонов, предоставляемых к заполнению, соответствует количеству полных сумм в 100 (сто) белорусских рублей в чеке (сумме чеков, приобретенных в течение дня), предъявленных к регистрации. К регистрации путем суммирования чеков от одного участника в течение одного дня принимаются только чеки из торговых точек, участвующих в Рекламной игре. Список торговых точек, участвующих в Рекламной игре, указан в п. 6 настоящих Правил.

7.7. Администратор, получив заполненный участником купон, без проверки правильности его заполнения отрывает часть купона. Одна часть купона остается у участника, вторая вбрасывается в лототрон для розыгрыша, находящийся на 1-й этаже в атриуме ТРЦ Galleria Minsk рядом с инфоцентром. Один участник в течение Рекламной игры может заполнять неограниченное количество купонов при условии выполнения требований, необходимых для участия в Рекламной игре. Участник обязан сохранять оригиналы чека (чеков) вместе с купоном (купонами). Участник в момент розыгрыша имеет право находиться в ТРЦ Galleria Minsk и наблюдать за розыгрышем, а также принимать в нем участие.

7.8. Чек (чеки), на который уже оформлен купон участника, не может быть использован(ы) повторно, на обратной стороне чека делается пометка с порядковым номером участника и ставится штамп ТРЦ Galleria Minsk.

7.9. Не допускаются к участию в Рекламной игре физические лица, которые: совершили покупки товаров и услуг до 10.00 15 октября 2022 г. или после 22.00 10 ноября 2022 года; представили на инфоцентр ТРЦ Galleria Minsk чек (чеки), не соответствующие требованиям п. 7.3. настоящих Правил; не заполнили (не полностью заполнили) купон участника Рекламной игры.

7.10. Участники обязаны сохранить до окончания Рекламной игры оригинал чека (чеков) и купон (купоны) с порядковым номером участника Рекламной игры.

7.11. Необходимым условием регистрации физического лица в качестве участника Рекламной игры является заполнение им купона участника Рекламной игры. Заполнение физическим лицом купона участника Рекламной игры предполагает ознакомление и полное согласие участника с настоящими Правилами, принятие на себя обязательства соблюдать все их условия и требования. Несоблюдение участником требований настоящих Правил считается его отказом от участия в Рекламной игре.

8. Состав и размер призового фонда.

Сумма призового фонда составляет: 9458,57 (девять тысяч четыреста пятьдесят восемь) белорусского рубля и 57 копеек. Призовой фонд сформирован за счет денежных средств и имущества заинтересованных лиц, а также денежных средств Организатора.

Наименование приза	Заинтересованное лицо	Стоимость с НДС за единицу, BYN	Кол-во призов	Итого стоимость с НДС, BYN
Подушка из хлопка с эффектом памяти Daisy Duck Collection U	ООО МИНИСО БЕЛ	17,50	1	17,50
Пластиковый стакан 720 мл (красный)		19,59	1	19,59
Наушники, серия We Bare Bears		22,39	1	22,39
Контейнер для еды (зеленый)		26,99	1	26,99
Игрушка мягкая Mini Family Sports (Bun Bun)		29,99	1	29,99
Весы, серия We Bare Bears (Гризли)		37,09	1	37,09
Набор подарочный «Купуасу»: «Купуасу» мыло для ванны и душа, 500 мл; Кристаллический сахарный скраб отшелушивающе-разглаживающий «Купуасу», 200 мл от магазина Ziaja	ООО МойМагазинБел	22,30	3	66,90
Звенья базовые Classik STEEL-GWP арт. 030090/SI-GWP, 20 штук в сборе (браслет)	ООО Таймгруп Интернэшнл	23,57	1	23,57
Подарочная карта на приобретение товаров в магазине CALZEDONIA на 30 BYN, срок действия до 30.10.2023	ООО КЛБ Инвестмент	30,00	5	150,00
Подарочный сертификат на приобретение товаров в магазине Anna Victoria на 50 BYN, срок действия до 30.04.2023	ЧТУП Анна-Виктория	50,00	5	250,00

Подарочный сертификат на оказание услуг в магазине E-groupe на 50 BYN, срок действия до 31.12.2022	ООО Е ГРУПП БЕЛ	50,00	2	100,00
Подарочный сертификат на приобретение товаров в магазине Зефирки.бел на 50 BYN, срок действия до 31.12.2022	ИП Лазаревич А.Г.	50,00	4	200,00
Подарочный сертификат на приобретение товаров в магазине Conte на 50 BYN, срок действия до 28.02.2023	ТУП Конте Шоп	50,00	3	150,00
Подарочный сертификат на приобретение товаров в магазине Sasha Fabiani на 50 BYN, срок действия до 31.12.2022	ЧТУП АНДОМА	50,00	4	200,00
Подарочный сертификат на приобретение товаров в магазине ГИППО на 50 BYN, срок действия до 30.04.2023	ИУП Бел-Виллесден	50,00	10	500,00
Подарочный сертификат на оказание услуг в магазине Save Mobile на 100 BYN, срок действия до 31.12.2022	ИП Смотров А.И.	100,00	3	300,00
Подарочный сертификат на приобретение товаров в магазине Hunkemoller на 100 BYN, срок действия до 30.04.2023	ООО Бонд Стрит	100,00	3	300,00
Подарочный сертификат на приобретение товаров в магазинах NEXT, Mothercare, OVS kids, United colors of benetton на 100 BYN, срок действия до 30.04.2023		100,00	3	300,00
Подарочный сертификат на приобретение товаров в магазине SAVAGE на 100 BYN, срок действия до 31.12.2022	ОДО Бел-Саваж	100,00	1	100,00
Подарочный сертификат на приобретение товаров в магазине TBOE на 120 BYN, срок действия до 31.12.2022	ТУП ШАРМ Ритейл	120,00	2	240,00
Подарочный набор от магазина Мир эспрессо. Состав: кофе Bazzara Grandcappuccino – 1 кг; сироп Monin Карамель – 0,25 л; чай Althaus English Breakfest – 20 пакетиков	ООО Проксимавест	126,55	1	126,55
Подарочный сертификат на приобретение товаров в магазине Fizcult на 100 BYN, срок действия до 31.12.2022	ООО Торговый Дом Династия Спорта	100,00	1	100,00
Подарочный сертификат на приобретение товаров в магазине Multisport на 150 BYN, срок действия до 31.12.2022		150,00	1	150,00
Джемпер женский от бренда BUTTER	ИП Гисич Н.В.	150,00	1	150,00
Сумка «Стефания» от магазина LESS	ЧТПУП ЛессГрупп	150,00	1	150,00
ГЛАВНЫЙ ПРИЗ:	СООО Галерея Концепт	5000,00	1	5000,00
Денежный приз на 5 000 белорусских рублей и денежные средства в размере возмещения подоходного налога за приз		748,00		748,00
ИТОГО			61	9458,57

9. Место, дата, время и порядок проведения розыгрыша призового фонда, порядок определения победителей.

9.1. Розыгрыш всего призового фонда проводится в ТРЦ Galleria Minsk по адресу: Республика Беларусь, г. Минск, пр-т Победителей, 9, торгово-развлекательный центр Galleria Minsk, в атриуме первого этажа рядом с инфоцентром 11 ноября 2022 года в 16.00.

9.2. **Механика розыгрышей:**

9.2.1. Розыгрыш осуществляется с помощью лототрона. Все купоны участников, находящиеся в лототроне, расположенном в атриуме первого этажа рядом с инфоцентром ТРЦ Galleria Minsk, перемешиваются в присутствии членов Комиссии.

9.2.2 Обладатель приза определяется из числа участников Рекламной игры путем случайного извлечения членом Комиссии или приглашенным посторонним лицом из лототрона купона участника Рекламной игры – так определяется победитель.

9.2.3. Вытянутый купон участника больше не участвует в розыгрыше и не возвращается обратно в лототрон.

9.2.4. Призовой фонд разыгрывается согласно последовательности, указанной в пункте 8 настоящих правил.

9.2.5. Дополнительно формируется резервный список из 61 участника, по одному резервному победителю для каждого приза, которые могут претендовать на разыгранные призы. Определение участников, включаемых в резервный список, происходит в соответствии с п. 9.2.2. Резервные победители определяются путем последовательного случайного выбора из лототрона 1 (одного) дополнительного купона участника после определения победителя приза. Случаи использования резервного списка описаны в пункте 11.7. настоящих Правил.

9.2.6. Результат розыгрыша в обязательном порядке фиксируется в протоколе розыгрыша, подписанном присутствующими на заседании членами Комиссии.

9.2.7. Имена победителей розыгрыша Рекламной игры размещаются на сайте https://galleria-minsk.by/ в срок до 15 ноября 2022 года (включительно).

10. Срок и способ информирования победителей.

Если в момент проведения розыгрыша победитель не присутствует на розыгрыше, он будет уведомлен организатором путем направления заказного почтового уведомления до 16 ноября 2022 года (включительно), а также посредством звонка по телефону на номер, указанный при регистрации купона участника. Организатор также оставляет за собой право дополнительно уведомлять победителей любым удобным ему способом: посредством SMS-рассылки на номер телефона, указанный участником в карточке участника, и др.

11. Место, порядок и срок выдачи призов.

11.1. Вручение призов победителям будет осуществляться сразу после проведения розыгрыша по адресу: г. Минск, пр-т Победителей, 9, ТРЦ Galleria Minsk.

11.2. Все призы, включая Главный приз, вручаются по предъявлению победителем личного паспорта (вида на жительства, удостоверения беженца), своей части купона участника, оригинала чека (чеков), подтверждающий(их) совершение покупки, и после подписания акта приема-передачи приза.

11.3. Организатор имеет право проверить достоверность данных, указанных в чеке, предъявленном участником организатору, до момента выдачи приза.

11.4. Приз не выдается участнику в случае, если товар, приобретенный по чеку, был возвращен продавцу.

11.5. Для получения приза победитель обязан обратиться к администратору инфоцентра лично, ежедневно с 10.00 до 21.00 до 22 ноября 2022 года (включительно) и представить сведения, перечисленные в пункте 11.2.

11.6. Для получения Главного приза победитель должен связаться с Организатором Рекламной игры по телефону +375 44 5557139, представить сведения, перечисленные в пункте 11.2. и представить реквизиты расчетного счета в белорусских рублях для перечисления денежных средств в ОАО «Сбер Банк» до 21 ноября 2022 г. (включительно). В случае отсутствия открытого расчетного счета в ОАО «Сбер Банк» на имя победителя, победитель может открыть расчетный счет в белорусских рублях в ОАО «Сбер Банк» до 21 ноября 2022 г. и представить реквизиты расчетного счета для перечисления Главного приза в виде денежных средств. Перечисляемые денежные средства не подлежат выдаче наличными. При невозможности открытия расчетного счета в ОАО «Сбер Банк», победитель представляет до 21 ноября 2022 г. (включительно) реквизиты расчетного счета в белорусских рублях, открытого в любом банке Республики Беларусь. Организатор перечисляет Главный приз в виде денежных средств на расчетный счет Победителя до 22 ноября 2022 г. (включительно).

11.7. Организатор не оплачивает участникам Рекламной игры расходы, связанные с проездом к месту проведения розыгрыша и получения приза и Главного приза. Приз не подлежит замене, а также не осуществляется выплата денежного эквивалента стоимости приза (за исключением «Главного приза», указанного в пункте 8 настоящих правил).

11.8. В случае если участник, признанный победителем при розыгрыше приза, не является за получением приза в установленные в пункте 11.5. сроки, либо не представляет сведения, перечисленные в пункте 11.2., в случае, с Главным призом не представляет сведения в установленные в пункте 11.6. сроки, либо не представляет сведения, перечисленные в пункте 11.2 и 11.6, либо не предоставляет необходимые подтверждающие документы, указанные в Правилах, либо с победителем не удается связаться и уведомить о выигрыше из-за некорректных данных, указанных им на карточке участника, либо был представлен письменный отказ от получения приза или Главного приза, либо Организатором выявлены факты нарушения победителем требований настоящих Правил право на приз или Главный приз переходит участнику, включенному в резервный список победителей, в порядке очередности включения в резервный список при условии представления сведений, перечисленных в пункте 8 в установленные сроки.

11.9. Участник из резервного списка, которому перешло право на получение приза или Главного приза, признается победителем и уведомляется с 23 ноября 2022 года по 24 ноября 2022 года (включительно) о переходе права на приз способами, указанными в пункте 10.

11.10. Для получения приза победитель из резервного списка, должен с 23 ноября 2022 года по 30 ноября 2022 года (включительно) прибыть на инфоцентр ТРЦ Galleria Minsk по адресу: г. Минск, пр-т Победителей, 9, предварительно согласовав дату и время прибытия с представителем Организатора по телефону +375 44 5557139 и представить необходимые документы согласно пункту 11.2.

11.11. Для получения Главного приза победитель из резервного списка, должен с 23 ноября 2022 года по 29 ноября 2022 года (включительно) связаться с Организатором Рекламной игры по телефону +375 44 5557139, представить сведения, перечисленные в пункте 11.2. и предоставить реквизиты расчетного счета в белорусских рублях для перечисления денежных средств в ОАО «Сбер Банк» до 29 ноября 2022 г. (включительно). В случае отсутствия открытого расчетного счета в ОАО «Сбер Банк» на имя победителя из резервного списка, победитель может открыть расчетный счет в белорусских рублях в ОАО «Сбер Банк» до 29 ноября 2022 г. (включительно) и представить реквизиты расчетного счета для перечисления Главного приза в виде денежных средств. Перечисляемые денежные средства не подлежат выдаче наличными. При невозможности открытия расчетного счета в ОАО «Сбер Банк», победитель из резервного списка, представляет до 29 ноября 2022 г. (включительно) реквизиты расчетного счета в белорусских рублях, открытого в любом банке Республики Беларусь. Организатор перечисляет Главный приз в виде денежных средств на расчетный счет победителя из резервного списка до 30 ноября 2022 г. (включительно).

11.12. В случае возникновения форс-мажорных обстоятельств или документально подтвержденной болезни лица, выигравшего приз или Главный приз, победитель может передать право его получения близкому родственнику с оформлением нотариально заверенной доверенности. Лицо, получившее доверенность, обязано представить Организатору чек и купон победителя Рекламной игры.

11.13. Призы, не полученные победителями в сроки, установленные настоящими Правилами по причинам, независящим от Организатора, остаются в распоряжении Организатора.

11.14. Принимая участие в Рекламной игре, Участник соглашается, что в соответствии с главой 18 Налогового кодекса Республики Беларусь, Организатор при вручении Главного приза удерживает у Победителя и перечисляет в бюджет подоходный налог в установленном порядке. Перечисление Главного приза Победителю осуществляется за минусом удержанной суммы подоходного налога из денежной части Главного приза.

12. Порядок информирования об условиях и результатах Игры.

Правила Рекламной игры подлежат опубликованию в газете «Звязда» до начала Рекламной игры, а также на сайте https://galleria-minsk.by/. Результаты розыгрыша призов будут опубликованы в газете «Звязда» не позднее 28 ноября 2022 года, а также на сайте https://galleria-minsk.by/.

13. Общие условия Рекламной игры.

13.1. Принимая участие в Рекламной игре, участники подтверждают свое ознакомление и согласие со всеми условиями Правил, а также принимают на себя обязательство выполнять все требования Правил и законодательства Республики Беларусь, вытекающие из участия в Рекламной игре и/или связанные с получением призов.

13.2. Участники Рекламной игры, претендующие на получение приза, обязуются заполнить и подписать все необходимые документы, представляемые организатором Рекламной игры для получения призов.

13.3. Все возможные претензии участников в отношении организации и условий передачи призов должны быть адресованы непосредственно Организатору Рекламной игры по адресу: 220004, г. Минск, пр-т Победителей, 9, 7-й этаж, каб. 2, ТРЦ Galleria Minsk.

13.4. Приз получает участник розыгрыша, имя которого указано в купоне, который оказался выигрышным. Участник вправе распорядиться призом по своему усмотрению.

13.5. Организатор не несет ответственности за качество работы почтовых служб, в частности за недоставку либо несвоевременную доставку почтовой корреспонденции.

13.6. Организатор не несет ответственности за невозможность связаться с Участником в случае недостоверной информации, предоставленной Участником, или оставления телефонного звонка без ответа.

13.7. Организатор Рекламной игры не несет ответственность в случае невозможности осуществления Победителем поездки в ввиду отсутствия у него документов, необходимых для оформления поездки, а также за отказ посольства (консульства) в представлении визы по каким-либо причинам.

13.8. Организатор не вступает в спор в случае возникновения споров об определении принадлежности кассовых чеков тому или иному лицу.

13.9. Результаты игры будут являться окончательными и не могут быть оспорены. Споры между Организатором и Участниками Рекламной игры рассматриваются в судебном порядке согласно законодательству Республики Беларусь.

Участие в Рекламной игре предполагает ознакомление и полное согласие участников с настоящими правилами и принятие на себя обязательства соблюдать все их условия и требования.

Телефон информационной линии: +375 44 555 74 98.

Время работы информационной линии: ежедневно, с 10.00 до 20.00

Свидетельство о государственной регистрации Рекламной игры № 4247 от 06 октября 2022 года выдано Министерством антимонопольного регулирования и торговли Республики Беларусь.

РУП «Институт недвижимости и оценки»

ИЗВЕЩАЕТ О ПОВТОРНОМ ОТКРЫТОМ АУКЦИОНЕ ПО ПРОДАЖЕ ИМУЩЕСТВА, ПРИНАДЛЕЖАЩЕГО ОАО «ММЗ ИМЕНИ С. И. ВАВИЛОВА – УПРАВЛЯЮЩАЯ КОМПАНИЯ ХОЛДИНГА «БЕЛОМО»

ЛОТ 1

Наименование	Характеристика
Стоянка легкового автомобильного транспорта с КПП для обслуживания физических лиц	Стоянка легкового автомобильного транспорта с КПП для обслуживания физических лиц с инв. № 500/С-1008149. Назначение – сооружение специализированное автомобильного транспорта и автодорожного хозяйства. Общая площадь – 4663 кв. м. Год постройки – 1977. Составные части и принадлежности: А – стоянка легкового автомобильного транспорта с КПП для обслуживания физических лиц, а1 – автостоянка, а2 – эстакада, а3 – ограждение, а4 – осветительная мачта, а5 – ворота, а6 – калитка, А1/к – КПП
Адрес	г. Минск, ул. Макаёнка, 23в
Земельный участок	Земельный участок с кадастровым номером 500000000009007655 площадью 0,4663 га. Целевое назначение земельного участка – для строительства и обслуживания сооружения специализированного автомобильного транспорта и автодорожного хозяйства. Право временного пользования. Срок действия: с 27.11.2020 по 31.10.2030
Начальная цена продажи (в т. ч. НДС 20 %)	495 585,40 (четыреста девяносто пять тысяч пятьсот восемьдесят пять белорусских рублей 40 копеек)
Задаток	49 558,54 (сорок девять тысяч пятьсот пятьдесят восемь белорусских рублей 54 копейки)
Шаг аукциона	5 %
Продавец	Открытое акционерное общество «Минский механический завод имени С. И. Вавилова – управляющая компания холдинга «БелОМО» 220114, г. Минск, ул. Макаёнка, 23. Тел. 8 (017) 215-11-90
Организатор торгов	РУП «Институт недвижимости и оценки», г. Минск, ул. Комсомольская, д. 11, пом. 9, каб. 7. Тел. 8 (017) 324-70-57
Прием заявления	**По 10.11.2022 до 11.00** в рабочие дни с 8.30 до 12.00, с 13.30 до 16.00 по адресу: г. Минск, ул. Комсомольская, 11, каб. 7
Условия аукциона	1. Победитель аукциона либо единственный участник, согласный приобрести Лот по начальной цене, увеличенной на пять процентов (далее – Претендент на покупку), обязан подписать с Продавцом договор купли-продажи в течение 30 календарных дней со дня проведения аукциона (после предъявления Продавцу копии платежного документа, подтверждающего оплату вознаграждения Организатору аукциона). 2. Лица, желающие принять участие в аукционе по продаже Лота № 1, перечисляют задаток на расчетный счет ОАО «ММЗ имени С. И. Вавилова – управляющая компания холдинга «БелОМО» р/с BY56BPSB30121030120129330000 в ОАО «Сбер Банк», г. Минск, пр-т Независимости, 32А-1, BIC BPSBBY2X, УНП 100185185, ОКПО 14541426. 3. Участнику аукциона, не ставшему Победителем аукциона (Претендентом на покупку), а также участнику аукциона, письменно отозвавшему заявление на участие в аукционе, либо неявки участника на аукцион, ОАО «ММЗ имени С. И. Вавилова – управляющая компания холдинга «БелОМО» возвращает сумму внесенного задатка безналичным платежом в течение 5 (пяти) банковских дней с даты проведения аукциона (назначенной даты его проведения в случае признания аукциона несостоявшимся). 4. Победитель аукциона (Претендент на покупку) обязан оплатить Продавцу стоимость приобретенного на аукционе Лота № 1 в течение 10 (десяти) рабочих дней с даты подписания договора купли-продажи. 5. Победитель аукциона (Претендент на покупку) обязан оплатить Организатору аукциона вознаграждение в размере 1,5 % от цены продажи Лота № 1 в течение 3 (трех) рабочих дней со дня проведения аукциона. 6. На Претендента на покупку распространяются правила и условия, установленные законодательством для Победителя аукциона
Номер р/с для перечисления задатка	Задаток перечисляется на расчетный счет ОАО «ММЗ имени С. И. Вавилова – управляющая компания холдинга «БелОМО», УНП 100185185, ОКПО 14541426, р/с BY56BPSB30121030120129330000 в ОАО «Сбер Банк», г. Минск, пр-т Независимости, 32А-1, BIC BPSBBY2X

Размер штрафа в соответствии с соглашением о правах и обязанностях сторон в процессе организации и проведения аукциона составляет 20 000,00 руб.

Аукцион состоится 14.11.2022 в 11.00 по адресу: г. Минск, ул. Комсомольская, д. 11, 3-й этаж, каб. 4

Порядок оформления участия в аукционе, порядок его проведения, а также определения лица, выигравшего аукцион, содержатся в информации о проведении аукциона, опубликованной на сайте Организатора аукциона – ino.by

КОНТАКТНАЯ ИНФОРМАЦИЯ ОРГАНИЗАТОРА АУКЦИОНА
8 (017) 324-70-57 • 8 (029) 356-90-03 • 8(029) 550-09-52 • torgi@ino.by
КОНТАКТНОЕ ЛИЦО ДЛЯ ОСМОТРА ОБЪЕКТА
Боцян Александр Александрович, 8 (044) 599-61-50

УНП 190055182

РУП «Институт недвижимости и оценки»

(Организатор аукциона)

информирует о проведении повторного открытого аукциона по продаже имущества, находящегося в собственности Молодечненского района и в хозяйственном ведении **УП «ИНСТИТУТ МОЛОДЕЧНОПРОЕКТ»** (Продавец): **Лот № 1**: помещение бытового обслуживания населения, инв. № 630/D-42434, 881,1 кв. м. Адрес: Минская обл., Молодечненский р-н, г. Молодечно, ул. Будавников, 15А-4. Начальная цена – 217 800,00 руб. без учета НДС

Аукцион состоится 04.11.2022 в 11.00 по адресу: г. Минск, ул. Комсомольская, д. 11, каб. 4

Извещение о проведении аукциона размещено на сайтах Государственного комитета по имуществу gki.gov.by, Минского областного исполнительного комитета minsk-region.gov.by, Организатора аукциона ino.by

☎ Организатор аукциона: 220030, г. Минск, ул. Комсомольская, 11, пом. 9, тел.: 8 (017) 324-70-57, 8 (029) 356-90-03, 8 (029) 550-09-52 • www.ino.by • e-mail: torgi@ino.by

УНП 190055182

ЭЛЕКТРАТРАНСПАРТ І СМАРТ-ІНДУСТРЫЯ

Менавіта гэтыя напрамкі будзе падтрымліваць Камітэт па стандартызацыі ў першую чаргу

Гэта адзначыла начальнік упраўлення тэхнічнага нармавання і стандартызацыі Дзяржаўнага камітэта па стандартызацыі Аксана ГРЫШКЕВІЧ. Па яе словах, у праект плана дзяржстандартызацыі на 2023 год уключана больш за 300 тэм.

«У 2022 годзе зацверджана каля 500 дзяржаўных стандартаў і змяненняў у дзеючыя стандарты. Звыш 70 % з іх гарманізаваныя з міжнароднымі патрабаваннямі, што спрыяе прымяненню прызнаных у свеце тэхнічных рашэнняў, ліквідацыі тэхнічных бар'ераў, росту экспартных магчымасцяў», — сказала Аксана Грышкевіч.

Па яе словах, прыярытэт аддаецца такім напрамкам, як электратранспарт, смарт-індустрыя, энергаэфектыўныя тэхналогіі. У цэлым стандартызацыя падтрымлівае тыя галіны, якія ўносяць свой уклад у ВУП краіны. У сацыяльным сектары ўпор робіцца на стварэнні даступнага асяроддзя для грамадзян. Важным напрамкам таксама з'яўляецца скарачэнне адходаў, якія нельга перапрацаваць. Праводзіцца комплекс работ па стандартызацыі ў сувязі са змяненнем заканадаўства ў галіне бяспекі дарожнага руху і забеспячэнні адзінства вымярэнняў.

У цяперашні час у работах па стандартызацыі быў зроблены акцэнт на распрацоўцы ДАСТаў як асноўным інструменце выканання патрабаванняў тэхнічных рэгламентаў ЕАЭС, нарматыўнай аснове для поўнамаштабнага запуску сумесных праектаў па вытворчасці прадукцыі, якія рэалізоўваюцца ў СНД і ЕАЭС, напрыклад электробусаў.

Дзяржаўны камітэт па стандартызацыі падрыхтаваў праект плана дзяржаўнай стандартызацыі на 2023 год. У яго на сённяшні момант уключана 337 тэм.

Сяргей КУРКАЧ.

Надвор'е

Кароткачасовыя цёплыя дажджы

А ў панядзелак-аўторак прыгрэе да 21 цяпла

У пятніцу і суботу надвор'е працягне вызначаць вобласць павышанага атмасфернага ціску, а гэта значыць, што ў большасці раёнаў захаваецца сухое надвор'е. Толькі ў ранішнія і дзённыя гадзіны 15 кастрычніка да крайніх заходніх рэгіёнаў наблізіцца малаактыўны франтальны раздзел, які абумовіць кароткачасовыя дажджы, паведамляюць спецыялісты Рэспубліканскага цэнтра па гідраметэаралогіі, кантролі радыеактыўнага забруджвання і маніторынгу навакольнага асяроддзя Мінпрыроды.

У суботу чакаецца пераважна без ападкаў. Толькі ў ранішнія і дзённыя гадзіны ў некаторых раёнах па крайнім захадзе магчымы кароткачасовыя дажджы. Ноччу і раніцай месцамі туман. Тэмпература паветра ўначы будзе вагацца ад плюс 1 да плюс 7 градусаў, а на захадзе — да 9 цяпла. У крайніх паўднёва-ўсходніх раёнах сіноптыкі абяцаюць замаразкі ад 0 да мінус 2 градусаў. Днём слупок тэрмометра падымецца да адзнакі плюс 11—17 градусаў.

У нядзелю надвор'е на тэрыторыі Беларусі будзе фарміраваць вобласць паніжанага атмасфернага ціску і малаактыўны атмасферны фронт, які ідзе з Заходняй Еўропы. Месцамі па краіне чакаюцца кароткачасовыя дажджы. У начныя і ранішнія гадзіны ў некаторых раёнах магчымы туман. Ноччу тэмпература паветра складзе плюс 1—8 градусаў, а па захадзе — плюс 9—11 градусаў. У крайніх паўднёва-ўсходніх раёнах будуць замаразкі ад 0 да мінус 2 градусаў. Удзень да плюс 11—17, па паўднёвым захадзе краіны — да плюс 19.

У пачатку наступнага тыдня наша краіна апынецца пад уплывам франтальных раздзелаў і цёплых няўстойлівых паветраных мас, якія распаўсюджваюцца з Заходняй Еўропы. Таму ў панядзелак уначы на большай частцы тэрыторыі Беларусі, а днём месцамі па краіне прагназуюцца кароткачасовыя дажджы. Ноччу і раніцай у некаторых раёнах згусціцца туманы. Тэмпература паветра ўначы будзе вагацца ад плюс 5 градусаў па паўднёвым усходзе да плюс 13 градусаў па захадзе. Днём паветра прагрэецца да плюс 11—18 градусаў, а па паўднёвым захадзе — да плюс 21 градуса.

На наступны дзень будзе таксама камфортна. У аўторак лакальна па краіне будуць адзначацца кароткачасовыя дажджы. Ноччу і раніцай у асобных раёнах туман. Тэмпература паветра ноччу складзе плюс 6—13 градусаў, днём — плюс 12—18 градусаў. Як адзначаюць сіноптыкі, на паўднёвым усходзе краіны будзе на пару градусаў цяплей.

Сяргей КУРКАЧ.

СЁННЯ

Сонца

	Усход	Заход	Даўжыня дня
Мінск —	7.35	18.15	10.40
Віцебск —	7.27	18.03	10.36
Магілёў —	7.25	18.05	10.40
Гомель —	7.20	18.04	10.44
Гродна —	7.50	18.30	10.40
Брэст —	7.48	18.33	10.45

Месяц

Поўня 9 кастрычніка.
Месяц у сузор'і Блізнят.

Імяніны

Пр. ПАКРОВЫ ПРАСВЯТОЙ БАГАРОДЗІЦЫ. *Анастасіі, Аляксандра, Георгія, Міхаіла, Рамана, Савы.*
К. *Маргарыты.*

Фота Анатоля КЛЕШЧУКА.

ЗАЎТРА

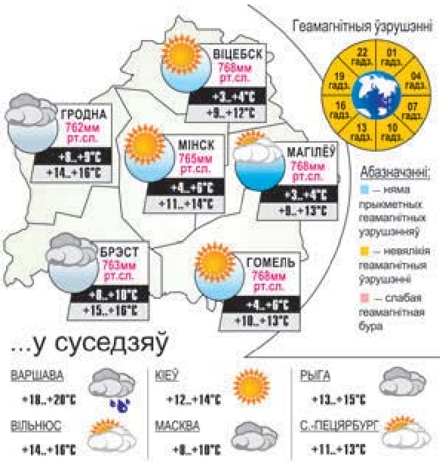

Даты | Падзеі | Людзі

14 КАСТРЫЧНІКА

У краіне

1860 год — нарадзіўся (г. Гарадок) Ангел Іванавіч Багдановіч, удзельнік рэвалюцыйнага руху, публіцыст, крытык, рэдактар. З 1880 года вучыўся на медыцынскім факультэце Кіеўскага універсітэта; быў членам нарадавольскага гуртка, вёў прапаганду сярод рабочых. У 1883 годзе высланы ў Ніжні Ноўгарад, дзе пазнаёміўся з У. Караленкам і пачаў супрацоўнічаць у шэрагу волжскіх выданняў. З 1893 года ў Пецярбургу стаў адным з арганізатараў нелегальнай рэвалюцыйна-дэмакратычнай партыі «Народнае права». У другой палове 1890 года перайшоў на пазіцыі «легальнага марксізму». У 1895—1906 гадах — рэдактар часопіса «Мир божий», на старонках якога прапагандаваў неабходнасць адукацыі для шырокіх пластоў насельніцтва, ідэі В. Бялінскага, М. Дабралюбава, М. Чарнышэўскага, выступаў у абароны рэалістычнай літаратуры дэмакратычнага кірунку. Пісаў аб падзеях рэвалюцыі 1905—1907 гадоў. Пасля публікацыі яго артыкула аб Снежаньскім узброеным паўстанні 1905 года часопіс быў забаронены.

1898 год — нарадзіўся (г. Любань) Іван Мікалаевіч Сяржанін, беларускі заолаг, член-карэспандэнт АН БССР. Заслужаны дзеяч навукі БССР. Работы па фаўністыцы, заагеаграфіі і экалогіі, гаспадарчым значэнні каштоўных відаў млекакормячых. Даследаваў жывёльны свет запаведных тэрыторый Беларусі. Распрацаваў мерапрыемствы па ахове і аднаўленні колькасці баброў.

1899 год — нарадзіўся (в. Слабада-Кучынка, цяпер у Капыльскім раёне) Адам Антонавіч Бабарэка, беларускі пісьменнік і крытык. Вядомы як адзін з арганізатараў і кіраўнікоў літаратурных аб'яднанняў «Маладняк» і «Узвышша». Адстойваў правы на свабоднае творчае самавыяўленне. Яго прагрэсіўныя погляды выклікалі хвалю неабгрунтаваных абвінавачанняў з боку вульгарна-сацыялагічнай крытыкі. У ліпені 1930 года пісьменнік быў арыштаваны. У ссылцы правёў восем апошніх гадоў жыцця.

1903 год — нарадзіўся (г. Слуцк) Сямён Арыевіч Косберг, канструктар, спецыяліст у галіне авіяцыйных і ракетных рухавікоў, лаўрэат Ленінскай прэміі, Герой Сацыялістычнай Працы. Пад яго кіраўніцтвам створана серыя вадкасных ракетных рухавікоў, якія былі ўстаноўлены на апошніх ступенях ракетаносьбітаў, што выводзілі ў космас пілатуемыя касмічныя караблі, спадарожнікі Зямлі і аўтаматычныя міжпланетныя станцыі. Яго імем названы кратар на адваротным баку Месяца, вуліца ў Слуцку.

У свеце

1066 год — бітва пры Гастынгсе, якая вызначыла апошняга пакарыцеля «туманнага» Альбіёна — Вільгельма I Заваёўніка, аднаго з найбуйнейшых палітычных дзеячаў Еўропы XI стагоддзя.

1890 год — нарадзіўся Дуайт Дэвід Эйзенхаўэр, амерыканскі ваенны і дзяржаўны дзеяч, удзельнік Другой сусветнай вайны, 34-ы прэзідэнт ЗША.

1892 год — нарадзіўся Андрэй Іванавіч Яроменка, савецкі ваенны дзеяч, Маршал Савецкага Саюза, Герой Савецкага Саюза. У час Вялікай Айчыннай вайны служыў камандуючым войскамі Бранскага, Паўднёва-Усходняга, Сталінградскага, Паўднёвага, Калінінскага, 1-га і 2-га Прыбалтыйскіх, 4-га Украінскага франтоў і шэрагу армій.

1964 год — адстаўка Мікіты Хрушчова з пасады Першага сакратара ЦК КПСС. Леанід Брэжнеў становіцца Першым сакратаром ЦК КПСС і фактычным кіраўніком СССР.

Так гаварыў...

АЛЕГ ЛОЙКА:

«Мілая, любая, родная
Зямля абяцаная,
Белая — значыць, свабодная,
Незваяваная».

ЗВЯЗДА БЕЛАРУСКАЯ ГАЗЕТА

ЗАСНАВАЛЬНІКІ: Савет Рэспублікі Нацыянальнага сходу Рэспублікі Беларусь, Палата прадстаўнікоў Нацыянальнага сходу Рэспублікі Беларусь, Савет Міністраў Рэспублікі Беларусь

Выдавец — Рэдакцыйна-выдавецкая ўстанова «Выдавецкі дом «Звязда».

Рэгістрацыйнае пасведчанне нумар 2 ад 17 лютага 2009 года, выдадзенае Міністэрствам інфармацыі Рэспублікі Беларусь.

Дырэктар — галоўны рэдактар КАРЛЮКЕВІЧ Аляксандр Мікалаевіч.

АДРАС: 220013, г. Мінск, вул. Б. Хмяльніцкага, 10а.

ТЭЛЕФОНЫ Ў МІНСКУ: прыёмнай – 311 17 13 (тэл./факс); аддзелаў: пісьмаў — 311 17 44, маркетынгу — 263 66 73, бухгалтэрыі — 311 17 16.

прыём рэкламы тэл./факс: 311 17 27,
e-mail: reklama@zviazda.by

Матэрыялы, пазначаныя гэтым значком, носяць рэкламны характар. Адказнасць за змест рэкламы нясуць рэкламадаўцы.

Аўтары апублікаваных матэрыялаў нясуць адказнасць за падбор і дакладнасць фактаў. Іх меркаванні не заўсёды супадаюць з меркаваннем рэдакцыі. Рэдакцыя па сваім меркаванні адбірае і публікуе адрасаваныя ёй пісьмы. Перадрук матэрыялаў, апублікаваных у «Звяздзе», толькі з дазволу рэдакцыі.

www.zviazda.by

e-mail: info@zviazda.by (для зваротаў): zvarot@zviazda.by

Газета аддрукавана ў Рэспубліканскім унітарным прадпрыемстве «Выдавецтва «Беларускі Дом друку». ЛП № 02330/106 ад 30.04.2004. 220013, Мінск, прасп. Незалежнасці, 79/1. Выходзіць 5 разоў на тыдзень.

Тыраж 14.804. Індэкс 63850. Зак. № 2584.

Нумар падпісаны ў 19.30 13 кастрычніка 2022 года.

М 1 2 3 4 5 6 7 8 9 10 11 12
П 1 2 3 4 5 6 7 8 9 10 11 12