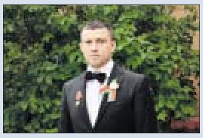
ЛЮДЗІ ЗЯМЛІ
І СОНЦА
4

КАДРЫ МІНУЛАГА
Ў ЛІЧБАВЫМ
ФАРМАЦЕ
5

Выдаецца
з 9 чэрвеня 1917 г.

Родная газета на роднай мове

ЗВЯЗДА

+TV ПРАГРАМА

2 СНЕЖНЯ 2022 г. ПЯТНІЦА № 237 (29859)

КОРАТКА

• Старшынёй Пастаяннага савета АДКБ абраны паўнамоцны прадстаўнік Беларусі Аляксандр Грыневіч.

• У Мінску адкрыўся кантакт-цэнтр сацыяльных паслуг 139.

ЦЫТАТА ДНЯ

Святлана БАРТАШ, член Пастаяннай камісіі па бюджэце і фінансах Палаты прадстаўнікоў:

«Падчас падрыхтоўкі праекта Закона «Аб змене законаў па пытаннях падаткаабкладання» была праведзена вялікая работа па аналізе існуючых палажэнняў Падатковага кодэкса. Удасканальваецца падаткаабкладанне індывідуальных прадпрымальнікаў і самазанятых грамадзян. Індывідуальныя прадпрымальнікі з 1 студзеня 2023 года не могуць працаваць па спрошчанай сістэме падаткаабкладання. Пры гэтым на іх выбар захаваны два віды падаткаў — гэта адзіны і падаходны падатак, яны могуць самі вызначыцца. Невялікія змены таксама закрануць грамадзян, якія займаюцца рамесніцтвам і аграэкатурызмам. З 1 ліпеня 2023 года яны мусяць перайсці на выплату прафесійнага падатку. Ён таксама будзе вагацца ад 10 да 20 % і залежаць ад велічыні выручкі. Ячшэ такі момант: камеральныя праверкі будуць ажыццяўляцца, пачынаючы з 1 студзеня 2023 года, у дачыненні да грамадзян, якія доўгі час не працуюць (больш за 5 гадоў). Іх расходы будуць суаднімярацца з іх даходамі».

З ПЕРШЫХ ВУСНАЎ

«ЗДАБЫВАЦЬ УРОКІ — НАЙВАЖНЕЙШАЯ НАША ЗАДАЧА»

Прэзідэнт Беларусі Аляксандр Лукашэнка правёў нараду па пытаннях абароны. Асаблівасці развіцця ваенна-палітычнай абстаноўкі вакол нашай краіны і меры далейшага рэагавання на яе былі абмеркаваны з удзелам усяго сілавога блока.

Кіраўнік дзяржавы заўважыў, што ўсе сілавыя ведамствы адзначаюць рост колькасці правакацый паблізу дзяржаўнай граніцы. «Украіна пад любой падставай спрабуе ўцягнуць войскі дзяржаў — членаў НАТА ў канфлікт, — канстатаваў Аляксандр Лукашэнка. — Усё гэта пацвярджаецца нядаўнімі падзеннямі ракет на тэрыторыю Польшчы. Адначасова з боку збеглай апазіцыі — бандытаў нашых — усё часцей гучаць заклікі да захопу ўлады сілавым шляхам і здзяйснення тэрарыстычных актаў на тэрыторыі Беларусі».

Як адзначыў Прэзідэнт, асобныя з гэтых збеглых — не проста здраднікі, але і экстрэмісты ў квадрацы. «Па-іншаму назваць іх не магу, — звярнуў увагу беларускі лідар. — Ужо адкрыта, не саромеючыся, заклікаюць да нанясення ўдараў па аб'ектах на тэрыторыі нашай краіны. Забыліся нават аб тым, што на тэрыторыі Беларусі пражываюць іх родзічы».

СТАР. 2

Фота БелТА.

Працоўныя адносіны

НЕ ВЫСЛУХАЛІ. ЗВОЛЬНІЛІ. АДНАВІЛІ...

Просьбы растлумачыць той ці іншы аспект працоўнага заканадаўства штодня паступаюць на «гарачую лінію» прававой інспекцыі працы Гомельскага абласнога аб'яднання прафсаюзаў. Такая дапамога можа змяніць жыццё цэлай сям'і, прадухіліць парушэнне закона. Падчас апошняга рэспубліканскага прафсаюзнага прававога прыёму грамадзян, які ахапіў 21 раён Гомельшчыны, менавіта аб працоўным заканадаўстве паступіла 70 пытанняў. Адносіны паміж наймальнікам і работнікам не павінны быць гульнёй без правілаў. Абодва бакі могуць атрымаць пенальці ў свае вароты. Паказальная гісторыя, калі парушэнне заканадаўства прыводзіць да непрыемнай сітуацыі як для работніка, так і для наймальніка, адбылася ў Жлобінскім раёне.

ФАКТ: АБ ЗВАЛЬНЕННІ ПАВЕДАМІЛІ ПА ТЭЛЕФОНЕ

У жніўні на адрас Гомельскага абласнога аб'яднання прафсаюзаў паступіў зварот работніцы аднаго з прадпрыемстваў Жлобінскага раёна. Яе, цяжарную жанчыну, наймальнік звольніў, па яе словах, за прагулы без уважлівай прычыны.

— Звольненая звярнулася спачатку ў Федэрацыю прафсаюзаў Беларусі, а пасля на «гарачую лінію» абласнога аб'яднання па кансультацыйную дапамогу, якая была ёй аказана ў поўным аб'ёме, — расказвае **галоўны прававы інспектар працы Гомельскага абласнога аб'яднання прафсаюзаў Таццяна СТАШУК**.

Менавіта Таццяна Аляксандраўна адгукнулася на просьбу аб дапамозе цяжарнай жанчыны.

— Пэўнай рэгламентнай працэдуры дапамогі ў падобных сітуацыях няма. У законе дакладна прапісана, што члену прафсаюза аказваецца поўная бясплатная юрыдычная падтрымка.

СТАР. 4

Сітуацыя

На змену пандэміі — трыдэмія?

Урачы нагадалі пра неабходнасць вакцынацыі супраць грыпу і COVID-19

У свеце з'явіўся новы медыцынскі тэрмін «трыдэмія». Са спалучэннем COVID-19, грыпу і рэспіраторна-сінцытыяльнага віруса ўжо сутыкнуліся ў ЗША. Цэнтры па кантролі і прафілактыцы захворванняў давдзенай краіны паведамляюць пра павышаную актыўнасць рэспіраторных вірусаў. Напрыклад, колькасць шпіталізацый з-за грыпу з'яўляецца самай высокай за апошнія 10 гадоў. Выраслі і выпадкі заражэнняў рэспіраторна-сінцытыяльным вірусам, што нехарактэрна для позняй восені — пачатку зімы. Увогуле, цяпер назіраецца ўсплёск і сумесная цыркуляцыя іншых рэспіраторных вірусаў, акрамя SARS-CoV-2. Пры гэтым спалучэнне нават двух вірусаў, якія адначасова пашкоджваюць дыхальную сістэму, прыводзіць да больш цяжкай і працяглай хваробы.

Трэба сказаць, што ў апошнія два гады дамінуючым быў SARS-CoV-2. Пры гэтым сезонная цыркуляцыя іншых рэспіраторных вірусаў была істотна ніжэйшай, чым звычайна. Цяпер жа амерыканскія эпідэміёлагі адзначаюць: актыўнасць рэспіраторна-сінцытыяльнага віруса яшчэ ў лістападзе наблізілася да сезоннага піка, які звычайна адзначаецца ў снежні-студзені. Фіксуюць яны раннюю і нарастаючую актыўнасць грыпу. Адначасова чакаецца, што зімой вырасце і колькасць заражэнняў каранавірусам.

СТАР. 3

ISSN 1990 — 763X
22237>
9 771990 763008

Кожны дзень – з любімай «Звяздой»!

Усім, хто падпісаўся на І квартал або І паўгоддзе 2023 г., — у падарунак чатыры календары: насценны, рэлігійны, народны і месяцавы.

«ЗДАБЫВАЦЬ УРОКІ — НАЙВАЖНЕЙШАЯ НАША ЗАДАЧА»

(Заканчэнне. Пачатак на 1-й стар.)

На такім фоне, па словах Аляксандра Лукашэнкі, заходнія дзяржавы працягваюць нарошчваць ваенны патэнцыял сваіх узброеных сіл, мадэрнізуюць інфраструктуру на тэрыторыі суседніх краін, павялічваюць інтэнсіўнасць правядзення мерапрыемстваў аператыўнай і баявой падрыхтоўкі. «Усё гэта вядзе да абвастрэння і так складанай ваенна-палітычнай абстаноўкі вакол нашай краіны і ў рэгіёне ў цэлым, — падкрэсліў ён. — Пакуль нам удаецца стрымліваць верагоднага праціўніка ад прымянення ваеннай сілы супраць Беларусі. Але, тым не менш, мы павінны пастаянна адсочваць, бачыць і не прапусціць — ні ў якім выпадку не прапусціць! — прыкметы, якія ўказваюць на непасрэдную падрыхтоўку да агрэсіі супраць нашай краіны».

Сёння, як паведаміў Галоўнакамандуючы, неабходна зрабіць зрэз таго, што ўжо выканана для абароны дзяржавы, і намеціць, у якім напрамку трэба рухацца ў далейшым. «Я заўсёды паўтараў і яшчэ раз хачу сказаць: урокі, урокі, урокі — з таго, што адбываецца па перыметры нашай Беларусі, — акцэнтаваў увагу Аляксандр Лукашэнка. — Здабываць урокі — найважнейшая наша задача».

Падчас нарады з сілавым блокам была ацэнена эфектыўнасць ужо прынятых мер па павышэнні абараназдольнасці дзяржавы, вызначана, ці патрэбна прымаць дадатковыя рашэнні на ўзроўні Прэзідэнта.

Вераніка КАНЮТА.

У тэму

У размове з журналістамі **міністр абароны генерал-лейтэнант Віктар ХРЭНІН** адзначыў, што нарада ў кіраўніка дзяржавы — планавае мерапрыемства, але не апошняе. «Нарада падкрэслівае, наколькі вялікую значнасць наш Прэзідэнт надае пытанням ваеннай бяспекі дзяржавы ў межах той абстаноўкі, якая склалася вакол краіны, — звярнуў увагу кіраўнік ваеннага ведамства. — Карыстаючыся сваімі індыкатарамі, бачым, што абстаноўка не становіцца лепшай, ідзе яе нагнятанне. На жаль, бачым, што нашы суседнія дзяржавы актыўнымі крокамі мілітарызуюцца».

Аднак, па словах міністра абароны, палохацца не трэба — непасрэднай падрыхтоўкі няма. «Бачачы, як дзейнічаюць нашы суседзі, мы, натуральна, абавязаныя рэагаваць на ўсё, што адбываецца, і рыхтаваць свае Узброеныя Сілы, сваю дзяржаву перш за ўсё да абароны, — падкрэсліў Віктар Хрэнін. — Мы не збіраемся нікому пагражаць, ні на кога нападаць. Мы хочам на сваёй тэрыторыі самастойна жыць, прымаць рашэнні, захоўваць суверэнітэт, незалежнасць, тэрытарыяльную цэласнасць».

Кіраўнік абароннага ведамства расказаў, што на нарадзе Прэзідэнт заслухаў тыя рашэнні, якія былі прыняты раней. «Мы яшчэ раз пагледзелі, ці не допускаем памылкі, — удакладніў Віктар Хрэнін. — Добра разумеем, што, уцягнуўшыся ў гонку ўзбраенняў, як робяць некаторыя дзяржавы, можам стварыць непрыемнасці нашай эканоміцы і пэўныя сацыяльныя праблемы. Трэба зыходзіць з прынцыпу разумнай дастатковасці, першай неабходнасці — гэта падкрэсліў і кіраўнік дзяржавы. Ніякай празмернасці, чагосьці непатрэбнага. Перш за ўсё ў дадзенай сітуацыі мы павінны разлічваць на свае сілы, гатоўнасць абараняць сваю краіну самастойна».

Міністр абароны адзначыў, што асноўным выгадаатрымальнікам ад усёй гэтай напружанай абстаноўкі і каля нашых граніц, і ўвогуле ў свеце з'яўляюцца ЗША. «Яны спрабуюць аслабіць Расію, паглынаюць Еўрасаюз і ўжо, груба кажучы, паставілі на калені эканоміку Украіны, — заўважыў ён. — Правакацыі, якія могуць быць і на якія мы прадумваем, як адказваць, — хутчэй за ўсё, у іх інтарэсах. Для таго, каб мы туды ўцягнуліся. Мы тое разумеем. На гэтыя правакацыі будзем рэагаваць, але якімі формамі і спосабамі — наша справа».

Адна з ключавых задач, пастаўленая Галоўнакамандуючым перад ваенным ведамствам, па словах міністра абароны, — аналізаваць, рабіць высновы, вучыцца на тым вопыце, які цяпер можна назіраць на поўдні ад нашай краіны. У сувязі з апошнім уносяцца значныя змяненні ў планы, праграмы баявой падрыхтоўкі ваеннаслужачых.

Блізкая ўлада

ВЫКАНКАМЫ НА СУВЯЗІ

Практыка правядзення прамых ліній рэгіянальнай «вертыкаллю» працягваецца. Калі ў вас ёсць пытанні або праблемы, якія патрабуюць умяшання органаў улады, тэлефануйце.

Тэлефонныя лініі ў суботу, 3 снежня, з 9.00 да 12.00 правядуць:

• намеснік старшыні Брэсцкага аблвыканкама Генадзь Іосіфавіч БАРЫСЮК. Тэл. 8 016 221 31 21;

• намеснік старшыні Віцебскага аблвыканкама Барыс Сяргеевіч ЯФРЭМАЎ. Тэл. 8 021 222 22 22;

• старшыня Гомельскага абласнога Савета дэпутатаў Кацярына Анатолеўна ЗЕНКЕВІЧ. Тэл. 8 023 233 12 37;

• старшыня Гродзенскага аблвыканкама Уладзімір Сцяпанавіч КАРАНІК. Тэл. 8 015 273 56 44;

• першы намеснік старшыні Магілёўскага аблвыканкама Анатоль Васілевіч УЛАСЕВІЧ. Тэл. 8 022 250 18 69;

• старшыня Мінскага абласнога Савета дэпутатаў Наталля Віктараўна ЯКУБІЦКАЯ. Тэл. 8 017 500 41 60;

• кіраўнік спраў Мінскага гарвыканкама Ганна Мар'янаўна МАТЭЛЬСКАЯ. Тэл. 8 017 222 44 44.

Наша пазіцыя

СПОРТ СТАЎ НЕ ПРОСТА ЭЛЕМЕНТАМ ПАЛІТЫКІ, А ПАЛІТЫКАЙ

Якія меры прымаюцца, каб абараніць беларускіх паралімпійцаў

На нядаўняй пазачарговай Генасамблеі Міжнароднага паралімпійскага камітэта ў Берліне было прынята рашэнне аб прыпыненні членства паралімпійскіх камітэтаў Беларусі і Расіі ў МПК. Зразумела, што пакідаць гэта без адказу нельга. Прадстаўнікі Нацыянальнага паралімпійскага камітэта расказалі, якія меры прымаюцца, каб абараніць атлетаў і ўстанавіць справядлівасць.

Па словах **старшыні Нацыянальнага паралімпійскага камітэта Алега ШЭПЕЛЯ**, гэтае рашэнне не было нечаканым. Беларускі бок падрыхтаваў матэрыялы, дзе падрабязна і канкрэтна растлумачыў, што не парушыў ні аднаго пункта Канстытуцыі Міжнароднага паралімпійскага камітэта.

Акрамя таго, ёсць пэўныя пытанні і да правядзення Генасамблеі ў Берліне. У склад Міжнароднага паралімпійскага камітэта ўваходзіць 184 краіны. За прыпыненне членства паралімпійскага камітэта Беларусі прагаласавалі 54 дэлегаты, супраць — 45, 18 краін устрымаліся. Але ў Берліне не прысутнічалі прадстаўнікі паралімпійскіх камітэтаў іншых краін, пераважна краін постсавецкай прасторы, якія, хутчэй за ўсё, падтрымалі б беларусаў. Прычына іх адсутнасці ў тым, што ім не далі візы.

«Тое, што ёсць раскол у паралімпійскім руху, — адназначна. Мы даслалі петыцыю ў трыбунал Міжнароднага паралімпійскага камітэта. Разам з юрыстамі дакументальна расклалі, якія пункты Канстытуцыі Міжнароднага паралімпійскага камітэта парушаюцца. Спадзяюся, што будзе разгледжана аб'ектыўна. Хоць зараз спорт стаў не проста элементам палітыкі, а палітыкай. Мы не пакідаем надзеі. Мы можам падаць іск у Канстытуцыйны суд Германіі, паколькі Міжнародны паралімпійскі камітэт дзейнічае ў гэтай краіне. Працоўвалі ўжо пытанне з нямецкімі адвакатамі. Але трэба ўзважыць усе «за» і «супраць», таму што гэта каштуе немалых грошай і, на жаль, у наш час мы не можам разлічваць на аб'ектыўнасць. Крок за крокам, зыходзячы з усіх правіл, мы будзем рухацца наперад. Мы павінны рабіць усё магчымае, каб нашы спартсмены не толькі трэніраваліся, а як мага часцей выступалі і спаборнічалі», — адзначыў Алег Шэпель.

Генеральны сакратар Нацыянальнага паралімпійскага камітэта Мікалай ШУДЗЕЙКА падкрэсліў, што міжнародныя чыноўнікі пакідалі без адказу адкрытыя звароты і лісты. Нікто дакладна не растлумачыў, за што беларускіх спартсменаў спачатку адхілілі ад удзелу ў Паралімпійскіх гульнях у Пекіне за дзень да старту, а затым спынілі членства беларускага паралімпійскага камітэта ў міжнародным. Мікалай Шудзейка нагадаў, што ў Пекіне спартыўныя дэлегацыі розных краін паводзілі сябе абсалютна дружалюбна і ніякай эскалацыі ў іх адносінах не адчувалася — толькі палітычная падаплёка рашэння Міжнароднага паралімпійскага камітэта, кіраўнікі якога так і не з'явіліся ў алімпійскай вёсцы. «У першую чаргу пацярпелі спартсмены, былі нанесены вялізны маральны ўрон. Яны пакпалі столькі крыві і поту, каб паказаць дастойны вынік. Іх пазбавілі такой магчымасці. Мы адчулі поўную падтрымку з боку ўрада, прыватных кампаній, сродкаў масавай інфармацыі. Мы не адчувалі, што засталіся самнасам са сваёй праблемай. Мы распрацавалі пэўны план, каб абараніць гонар і годнасць нашых спартсменаў і нашага паралімпійскага камітэта. Мы выконваем усе прынцыпы і палажэнні, прадэкламаваныя ў Канстытуцыі Міжнароднага паралімпійскага камітэта. Галоўны прынцып — спартыўны нейтралітэт. Мы не палітыкі, не вайскоўцы. Мы займаліся сваёй справай і стараліся рабіць гэта добра. Мы за мір, за мірнае суіснаванне. Мы супраць любой дыскрымінацыі. Лічым, што гэта было палітызаванае дыскрымінацыйнае рашэнне Міжнароднага паралімпійскага камітэта — спачатку адхіліць спартсменаў, а затым прыпыніць наша членства», — заявіў Мікалай Шудзейка. Таксама генсек Нацыянальнага паралімпійскага камітэта расказаў, што кожны член нацыянальнай каманды, які не змог выступіць у Пекіне, накіраваў іск у Еўрапейскі суд па справах чалавека. Сёння Паралімпійскі камітэт Беларусі гатовы выкарыстаць усе юрыдычныя спосабы, каб дабіцца справядлівасці і вяртання беларускіх спартсменаў на міжнародную арэну.

Шматразовая чэмпіёнка Паралімпійскіх гульняў Святлана САХАНЕНКА прызналася, што зараз спартсменам усё складаней знайсці матывацыю і жаданне трэніравацца. «Спаборніцтвы — самае важнае ў нашай рабоце. Для паралімпійцаў спорт — не толькі праца, а сацыялізацыя і самарэалізацыя, цэлае жыццё. Мы не палітыкі. Наша задача — паказаць вынік, што мы і рабілі. Але ў нас такую магчымасць адабралі, і гэта не паддаецца ніякай логіцы. Пайшло ўсё насуперак алімпійскаму руху. Самае жахлівае — у свеце забылі, што ёсць спорт, забылі, па якіх правілах і законах ён існуе. На сёння наша задача — падладзіцца пад тое, што адбываецца, і выціснуць максімум з усяго, што ў нас ёсць», — падкрэсліла спартсменка.

Валерыя СЦЯЦКО.

«ГЭТА НЕСПРАВЯДЛІВА»

Абарону правоў беларускіх паралімпійцаў абмеркавалі і на сустрэчы дэпутатаў Палаты прадстаўнікоў і членаў Савета Рэспублікі з кіраўніцтвам Паралімпійскага камітэта Беларусі. «Парламентарыі гэтак жа, як і ўсе грамадзяне нашай краіны, вельмі абураныя тым, што Міжнародны паралімпійскі камітэт вынес рашэнне аб прыпыненні членства Рэспублікі Беларусь у Міжнародным паралімпійскім камітэце. Мы выдатна разумеем, што спорт павінен быць па-за палітыкай, як і ахова здароўя. На сёння і спорт зрабілі палітыкай, і паралімпійскі рух», — сказала **Людміла МАКАРЫНА-КІБАК, старшыня Пастаяннай камісіі па ахове здароўя, фізічнай культуры, сямейнай і маладзёжнай палітыцы Палаты прадстаўнікоў**.

У ходзе сустрэчы была прынятая сумесная заява пастаянных камісій Палаты прадстаўнікоў па ахове здароўя, фізічнай культуры, сямейнай і маладзёжнай палітыцы, па працы і сацыяльных пытаннях, па міжнародных справах, а таксама пастаянных камісій Савета Рэспублікі па адукацыі, навуцы, культуры і сацыяльным развіцці, па міжнародных справах і нацыянальнай бяспецы. Гэтая заява асуджае палітычна ангажаванае рашэнне Міжнароднага паралімпійскага камітэта.

«Людзі, якія маюць асаблівасці ў развіцці або атрымалі інваліднасць на працягу жыцця, — асаблівыя. Яны сваёй прыхільнасцю да спорту паказваюць сілу волі для ўсіх грамадзян Рэспублікі Беларусь. Мы заўсёды вельмі любілі за іх перажываць, назіраць, як яны трэніруюцца. І сёння, калі бачым такую несправядлівасць, прынялі рашэнне сабраць тры камісіі Палаты прадстаўнікоў, запрасілі нашых калег з Савета Рэспублікі і вырашылі прыняць заяву, якую потым давесці да Міжнароднага парламенцкага руху. Мы хочам прыцягнуць увагу грамадскасці не толькі Рэспублікі Беларусь, але і ўсяго свету, таму што гэта несправядліва. Мы не толькі павінны даваць людзям з асаблівасцямі развіцця ўдзельнічаць у спорце, але і сваім жыццёвым прыкладам паказваць, як трэба любіць жыццё, як актыўна ў ім удзельнічаць», — падкрэсліла Людміла Макарына-Кібак.

ІМЕМ МІКАЛАЯ ЧАРГІНЦА НАЗВАЛІ ШКОЛУ

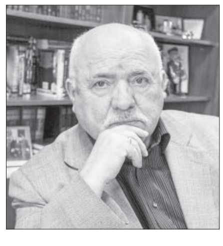

Сёлета ў Рэспубліцы Беларусь адзначылі 85-годдзе ганаровага старшыні Саюза пісьменнікаў Беларусі Мікалая ЧАРГІНЦА. Вядомы пісьменнік, аўтар болей як паўсотні раманаў, за свае творчыя здзяйсненні, грамадска-палітычную працу адзначаны званнем народнага пісьменніка Беларусі. А літаральна днямі ў сталіцы Беларусі прынята рашэнне аб наданні СШ № 76 імя Мікалая Чаргінца.

Пісьменнік нарадзіўся 17 кастрычніка 1938 года. Займаўся футболам. Служыў у праваахоўных органах. Генерал-лейтэнант. Многія гады аддаў палітычнай дзейнасці, узначальваў адну з камісій у Савеце Рэспублікі Нацыянальнага сходу Рэспублікі Беларусь, прадстаўляў нашу краіну ў розных міжнародных арганізацыях.

У апошнія гады Мікалай Чаргінец выдаў раманы «А ён не вярнуўся з бою», «Маёр Ветраў», «Аперацыя «Кроў». У Выдавецкім доме «Звязда» пабачыў свет двухтомнік мемуараў вядомага літаратара, дзе ён расказвае пра сябе і час, пра калег па службе ў міліцыі, сваіх паплечнікаў па спартыўнай кар'еры. Адна з кінематаграфічных кампаній працуе над падрыхтоўкай кінафільма паводле рамана М. Чаргінца «Аперацыя «Кроў», прысвечанага драматычным падзеям Вялікай Айчыннай вайны.

Кастусь ЛЕШНІЦА.

На змену пандэміі — трыдэмія?

(Заканчэнне. Пачатак на 1-й стар.)

Як адзначаў **загадчык кафедры інфекцыйных хвароб БДМУ, член-карэспандэнт НАН Беларусі, доктар медыцынскіх навук, прафесар, галоўны пазаштатны спецыяліст па інфекцыйных захворваннях Міністэрства аховы здароўя Ігар КАРПАЎ**, ранні пачатак сезоннага ўздыму грыпу ў ЗША ссунуўся на тры тыдні. Ускосна гэта сведчыць пра тое, што і ў нас можа быць змена дамінуючага рэспіраторнага віруса. І мы таксама не пазбегнем сур'ёзнага ўздыму захваральнасці на грып.

Інфекцыяніст таксама адзначыў, што пандэмія COVID-19 яшчэ не скончылася. Мы хоць і не ў эпіцэнтры, але і заканчэння яе яшчэ не відаць. Адзначаецца павелічэнне рэспіраторна-сінцытыяльных вірусаў, асабліва ў пажылых людзей і дзяцей да двух гадоў.

У групе рызыкі тыя ж пацыенты, што і раней, — пажылыя, с сур'ёзнымі хранічнымі хваробамі, імунадэпрэсіяй. Таму як ніколі сёлета актуальная вакцынацыя супраць грыпу. Не трэба забываць і пра прышчэпкі супраць каранавіруса. Нагадаць пра парадак вакцынацыі мы папрасілі **загадчыка аддзялення імунапрафілактыкі Мінскага абласнога цэнтра гігіены, эпідэміялогіі і грамадскага здароўя Марыну КАЧКАН**.

— Марына Віктараўна, цяпер кажуць аб віруснай трыдэміі, якая набірае абароты ў ЗША. Адным са сродкаў яе прафілактыкі называюць вакцынацыю. Наколькі актыўна сёлета праводзіцца кампанія вакцынацыі супраць грыпу?

— Кампанія вакцынацыі ў бягучым годзе прайшла вельмі актыўна і ўжо амаль завяршылася. Ужо прышчэплена не менш як 40 працэнтаў насельніцтва.

— Калі чакаецца хваля грыпу і ці ёсць ужо яго выпадкі?

— У лабараторна абследаваных захварэлых жыхароў Мінскай вобласці часцей за ўсё вызначаюцца рэспіраторна-сінцытыяльныя вірусы і рынавірусы. Вірус грыпу выдзелены толькі ў адной пробе. Уздым захваральнасці на грып часцей за ўсё ў нашай краіне бывае ў лютым.

— Як праходзіць вакцынацыя супраць COVID-19? Якая вакцына ад каранавіруснай інфекцыі маецца?

— Кампанія вакцынацыі супраць COVID-19 працягваецца. Асноўны ўпор сёння — на правядзенне бустарнай (паўторнай) прышчэпкі дарослым і вакцынацыю дзяцей 5–17 гадоў. У арганізацыях аховы здароўя маюцца ў дастатковай колькасці вакцыны: расійская «Гам-КОВІД-Вак» (II кампанент), кітайская кампаніі SINOPHARM Vero Cell і ўпершыню нядаўна паступіла

кубінская «Саберана Плюс». Першыя дзве вакцыны могуць прымяняцца ў першаснай і бустарнай вакцынацыі, кубінская прызначана толькі для бустарнай вакцынацыі (аднаразова). Сур'ёзныя пабочныя рэакцыі на дадзеныя вакцыны не зарэгістраваны. Кубінская вакцына — субадзіночная, чакаем, што выпадкі пабочных рэакцый лёгкай і сярэдняй ступені на ўвядзенне гэтай вакцыны будуць толькі адзінкавыя.

— Ці можна запрасіць прышчэпачную брыгаду ў працоўны калектыў? Ці могуць прышчапіць ад грыпу і каранавіруса адначасова?

— Магчымае адначасовае правядзенне прышчэпак супраць грыпу і каранавіруснай інфекцыі ў розныя ўчасткі цела. Гэта для чалавека зручна, бо змяншае колькасць наведванняў арганізацыі аховы здароўя. Таксама можна запрасіць прышчэпачную брыгаду ў працоўны калектыў, што выключае неабходнасць наведвання паліклінікі.

Алена КРАВЕЦ.

ШТО Ў СВЕЦЕ РОБІЦЦА

Макрон: закон ЗША аб зніжэнні інфляцыі «звышагрэсіўны»

Французскі лідар Эмануэль Макрон 30 лістапада ў Бібліятэцы Кангрэса звярнуўся да амерыканскіх заканадаўцаў ад абедзвюх палітычных партый і выступіў супраць новых субсідый ЗША, якія раздражняюць еўрапейскіх лідараў. Аб гэтым паведамляе Reuters са спасылкай на інфармацыю ўдзельніка сустрэчы за зачыненымі дзвярамі.

Макрон заявіў, што закон аб зніжэнні інфляцыі быў «звышагрэсіўны» адносна еўрапейскіх кампаній.

Закон аб зніжэнні інфляцыі, падпісаны амерыканскім лідарам Джо Байдэнам у жніўні, прапануе вялікія субсідыі для тавараў, выробленых у ЗША. На думку еўрапейцаў, ён ставіць у нявыгаднае становішча неамерыканскія кампаніі і нанясе сур'ёзны ўдар па эканоміцы Еўропы.

Прэзідэнт Францыі прыбыў у Вашынгтон 29 снежня са сваім другім дзяржаўным візітам у Злучаныя Штаты з моманту ўступлення на пасаду ў 2017 годзе. Макрон стаў першым замежным лідарам, якому арганізавалі дзяржаўную вячэру ў Белым доме, што сведчыць аб яго важнасці для Вашынгтона, нягледзячы на некаторыя рознагалоссі з цяперашняй амерыканскай адміністрацыяй.

Раней Макрон разам з віцэ-прэзідэнтам ЗША Камалай Харыс наведаў штаб-кватэру НАСА і сказаў, што амерыкана-французскае супрацоўніцтва важна для процідзеяння рызыцы канфлікту ў космасе.

Кіраўнік МЗС Расіі Лаўроў заявіў, што аднаўленне ранейшых адносін з Захадам не будзе

Міністр замежных спраў Расіі Сяргей Лаўроў заявіў, што аднаўленне ранейшых адносін РФ і заходніх краін у галіне работы па еўрапейскай бяспецы не прадбачыцца, калі ўлічваць сённяшнія дзеянні Захаду, а таксама АБСЕ паасобку. Пра гэта паведамляе РІА «Навіны».

«Калі ў нейкі момант часу нашыя заходнія суседзі, а ад суседства нікуды не падзецца, і былыя партнёры раптам зацікавяцца тым, каб неяк аднавіць сумесную работу па еўрапейскай бяспецы, то аднаўлення не атрымаецца. Аднаўленне азначае тое, што было раней. Але так ужо не будзе», — сказаў ён.

Паводле слоў міністра, дзеянні АБСЕ і заходніх дзяржаў зараз ставяць няпростыя пытанні наконт таго, якімі будуць адносіны Расійскай Федэрацыі і арганізацыі, а таксама аб тым, што будзе з самой АБСЕ.

«Калі Захад зразумее, што лепш суседнічаць на аснове нейкіх узаемаўзгодненых асноў, мы паслухаем, што ён прапануе, гэта павінны быць прынцыпова новыя пачаткі ўзаемадзеяння», — падкрэсліў Лаўроў.

Міністр заявіў, што Паўночнаатлантычны альянс вярнуўся да прыярытэтаў халоднай вайны. Паводле яго слоў, Расію хочуць трымаць па-за Еўропай, а амерыканцаў — у Еўропе.

Улады Швейцарыі заблакіравалі расійскія актывы на суму $8 млрд

Міністэрства эканомікі Швейцарыі паведаміла аб замарозцы расійскіх фінансавых актываў на суму каля $8 млрд, паведамляе прэс-служба ведамства.

Па стане на 25 лістапада 2022 года, замарожаныя актывы расійскіх фізічных і юрыдычных асоб у Швейцарыі склалі 7,5 млрд франкаў ($7,94 млрд), сказана ў дакуменце. У заяве адзначаецца, што таксама заблакіраваныя 15 аб'ектаў нерухомасці ў шасці кантонах Швейцарыі.

Центр Промышленной Оценки
• ОРГАНИЗАЦИЯ АУКЦИОНОВ
• ОЦЕНКА ВСЕХ ВИДОВ ИМУЩЕСТВА

ИЗВЕЩЕНИЕ О ПРОВЕДЕНИИ ЭЛЕКТРОННЫХ ТОРГОВ В ФОРМЕ ОТКРЫТОГО АУКЦИОНА

Организатор аукциона	ЗАО «Центр промышленной оценки», г. Минск, ул. Мележа, 5/2, пом. 1703, оф. 5
Продавец	Минское областное потребительское общество, г. Минск, ул. Бровки, 24
Оператор ЭТП	ООО «ИПМ-Консалт оценка», г. Минск, ул. Мележа, 5/2, пом. 1703, оф. 4б, www.ipmtorgi.by

Предмет повторного электронного аукциона

Магазин (общ. пл. 63,7 кв. м, инв. № 602/С-50877).
Адрес: Минская обл., Пуховичский р-н, Туринский с/с, д. Подбережье, 1В
Сведения о земельном участке: пл. 0,0240 га, предоставлен продавцу на праве аренды (срок действия по 25.08.2043) для обслуживания магазина

Начальная цена лота с НДС 20 % – 8 661,37 бел. руб.

Задаток 10 % от начальной цены предмета аукциона перечисляется на р/с BY47 BELB 3012 0028 5000 3022 6000 в ОАО «Банк БелВЭБ», г. Минск, БИК BELBBY2X, УНП 191021390, получатель платежа – ЗАО «Центр промышленной оценки»

Срок подписания договора купли-продажи: 10 (десять) рабочих дней после проведения аукциона

Условия оплаты предмета электронных торгов

Если между продавцом и покупателем (победитель аукциона либо единственный участник аукциона, согласившийся приобрести предмет аукциона по начальной цене, увеличенной на 5 %) в течение срока, установленного для подписания договора купли-продажи, не достигнута договоренность по срокам и о порядке оплаты предмета аукциона, такая оплата должна быть произведена в течение 30 (тридцати) календарных дней после заключения договора купли-продажи

Порядок проведения и оформления участия в электронных торгах

Электронные торги проводятся в соответствии с регламентом электронной торговой площадки «ИПМ-Торги» (www.ipmtorgi.by). Ответственность участника аукциона, его права и обязанности, **штрафные санкции** прописаны в **соглашении** о правах и обязанностях сторон в процессе подготовки и проведения аукциона. Данное соглашение является договором присоединения и размещается на странице лота во вкладке «Документы». Победителем аукциона признается участник, предложивший максимальную цену

Победитель электронных торгов либо единственный участник электронных торгов, согласившийся повысить начальную цену предмета электронных торгов на 5 %, обязан возместить организатору торгов затраты на их проведение и оплатить установленное вознаграждение **7 %** от цены продажи лота в течение 3 (трех) рабочих дней после проведения электронных торгов

Организатор аукциона имеет право снять предмет аукциона с торгов в любое время, но не позднее чем за один день до наступления даты проведения аукциона

Дата и время начала и окончания электронных торгов: 04.01.2023 с 13.00 до 14.00.
Торги продлеваются на 10 минут с момента подачи ставки, в случае если ставка поступила менее чем за 10 минут до окончания торгов.
Заявки на участие в электронных торгах принимаются по 03.01.2023 до 17.00 на ЭТП «ИПМ-Торги» по адресу www.ipmtorgi.by

**Контактные телефоны: +375 (17) 373-21-33; +375 (44) 704-92-06.
E-mail: auction@cpo.by**

ИНФОРМАЦИЯ О ПРОВЕДЕНИИ ПОВТОРНОГО АУКЦИОНА

Государственное предприятие «Минский областной центр инвестиций и приватизации»
(организатор аукциона, место нахождения: г. Минск, ул. Чкалова, 5, каб. 321, тел. 017 516-80-61)
**по поручению
Смолевичского районного исполнительного комитета**
(продавец, место нахождения: г. Смолевичи, ул. Советская, 125, тел. 801776 27-633),
проводит открытый аукцион по продаже
ИЗОЛИРОВАННОГО ПОМЕЩЕНИЯ
**с инв. № 614/D-15581 (наименование –
помещение спортивного назначения № 2)
общей площадью 187,7 кв. м, расположенное по адресу: Минская область, г. Смолевичи, ул. Советская, 134, сведения о земельном участке: кадастровый номер 624850100003000840, площадь 0,2860 га (право аренды до 05.06.2061, доля в праве 7/50).**

Начальная цена без НДС **– 145 625,24 бел. руб.**
Задаток 10 % от начальной цены – **14 562,00** бел. руб.
Предыдущие извещения были опубликованы в газете «Звязда» от 16.09.2022, 02.11.2022.
Информация о торгах опубликована на сайтах: minsk-region.gov.by, rlt.by, gki.gov.by, rlt.by.

Аукцион состоится **22.12.2022** в **12.00** по адресу: г. Минск, ул. Чкалова, 5, каб. 324.

Заявления на участие и необходимые документы принимаются по **21.12.2022** до **17.00** по указанному адресу **в каб. 320**.

**Тел.: (8017) 516-80-65, 516-80-64, (8029) 102-21-17, (8029) 136-31-11.
Тел. для осмотра 8 (01776) 287 81.** УНП 600014139

На работу в г. п. Руденск ТРЕБУЮТСЯ
✓ УПАКОВЩИЦА ✓ УБОРЩИЦА
8 029 611 11 27
ЧП «Шалу» УНП 800005774

ИЗВЕЩЕНИЕ О ПРОВЕДЕНИИ ТОРГОВ

Организатор: Государственное предприятие «Жилищное коммунальное хозяйство № 2 Фрунзенского района г. Минска»,
220104, г. Минск, ул. Матусевича, 42, +375173649127

Торги проводятся **28.12.2022 г.** ЭТП «БУТБ-Имущество», **www.et.butb.by.**

Л/АВТОМОБИЛЬ SAMAND, 2010 г., черный – 3037,50 BYN

Окончание приема заявлений – 23.12.2022 до 15.00.
Подробная информация на сайте **www.et.butb.by.** УНП 192605364

Считать недействительными утерянные ЗАО «СК «Белросстрах» бланки страховых полисов: «Добровольное страхование от несчастных случаев и болезней на время поездки за границу» формы 2РН, 2РП серии БИ № 1833117 – 1 шт. УНП 100782388

Моцныя духам

«Такія ж, як і вы»

Пераможца Міжнароднага фестывалю творчасці інвалідаў «Віцебск-2022» Глеб ВАРАНЦОЎ — пра веру і работу над сабой

«Я не баюся адзіноты, мне заўсёды ёсць чым заняцца», — з гэтых слоў пачалося маё знаёмства з чалавекам вялікай сілы Глебам. Прыгожы, з ветлівай усмешкай і адметным гумарам, — такі, як і ўсе, але са сваёй асаблівай жыццёвай гісторыяй, якая не зламала, а наадварот, прымусіла паглядзець на навакольле з іншага ракурсу.

Ён нарадзіўся ў Віцебску, з самага дзяцінства марыў стаць музыкантам. Пасля школы паступіў у Віцебскі дзяржаўны музычны каледж імя І. Салярцінскага па спецыяльнасці «Харавое дырыжыраванне (акадэмічны хор)». Здавалася б, да рэалізацыі мары рукой падаць, але лёс унёс у жыццёвыя планы свае жорсткія карэктывы. Яшчэ на другім курсе Глеб пачаў заўважаць за сабой, што на занятках стаў няўважлівым і млявым. Маці з бабуляй параілі схадзіць да ўрача і праверыць шчытавіцу. У бальніцы паставілі дыягназ: гіпатырыёз, назначылі лячэнне, але было занадта позна — праблема са шчытападобнай залозай стварыла ўмовы для развіцця іншай хваробы. Тады ўрач сказаў словы, якія навечна ўрэзаліся ў памяць мужчыны: «Цябе чакае пажыццёвая рэабілітацыя»...

Аб ёй Глеб расказваць не хоча: хвароба перакрэсліла чаканую кар'еру. У 2011-м Варанцову афармілі групу інваліднасці, але ён, нягледзячы на круты паварот, усё роўна знайшоў сваё прызнанне. Мужчыну запрасілі ў царкоўны хор Успенскага храма. У якасці выключэння Глеб паступіў у жаночае духоўнае вучылішча на завочнае аддзяленне. Сёння ён працуе намеснікам кіраўніка хору, што прыносіць дадатковы заробак да пенсіі.

«З тога моманту маё жыццё змянілася. Новая абстаноўка і калектыў — было цяжка, але дзякуючы той рабоце пачалася рэабілітацыя. У многім дапамагла мая музычная адукацыя, цяпер у вольны час я ствараю на фартэпіяна мелодыі для сяброў і свят у цэнтры. Любая работа мне прыносіць радасць, асабліва — работа над сабой», — расказвае Глеб.

Калі справы пачалі наладжвацца, лёс паслаў мужчыну яшчэ адно выпрабаванне: у Глеба выявілі рак шчытападобнай залозы першай стадыі. Перад аперацыяй у Мінску музыкант хваляваўся толькі за адно — свой голас, бо пад шчытавіцай знаходзіцца зваротны нерв, які адказвае за работу галасавых звязак. «Калі б хірург зачапіў яго падчас аперацыі, я застаўся б без работы. Але, на шчасце, усё прайшло добра, пасля наркозу доктар пашлёпаў мяне па шчэках: «Глеб, прачынайся», а я звыкла адказаў: «Ага!», сам нечакана ўзрадаваўся, што голас застаўся такім, як і да аперацыі», — успамінае Варанцоў.

Музыкант расказвае, што барацьба з хваробай даецца яму нялёгка, хоць зараз знаходзіцца ў стадыі рэмісіі, групу змянілі з другой на трэцюю. Спраўляцца з цяжкасцямі яму дапамагаюць самадысцыпліна і словы свайго настаўніка, якія сталі жыццёвым крэда Глеба: «Інвалід — гэта не той чалавек, у якога праблемы са здароўем, а той, хто нічога не робіць». Ён знайшоў крыніцу энергіі ў музыцы: на фартэпіяна піша мелодыі, адна з іх называецца «Адзінокія мары», у якой праз ноты Глеб расказвае гісторыю барацьбы душы з хваробай.

Ён не наракае на сваю долю — проста дзень за днём працуе над сабой. Дзяржава аказвае матэрыяльную падтрымку, пры жаданні можна знайсці работу, але, расказвае Глеб, яшчэ не ва ўсіх арганізацыях вырашана праблема прыняцця на работу людзей з абмежаванымі магчымасцямі.

Эмацыянальная аддушына — музыка — стала для яго інструментам уздзеяння на людзей, спосабам данесці да астатніх думку, што, нягледзячы на розныя фізічныя магчымасці, усе мы — роўныя. У ліпені ў Віцебску прайшоў Міжнародны фестываль творчасці інвалідаў імя Ігара Лучанка, на якім Глеб Уладзіміравіч заняў першае месца з песняй «Мы проста іншыя».

«У ёй закладзены вялікі сэнс: барацьба людзей з абмежаванымі магчымасцямі за сваё месца пад сонцам. На жаль, і дагэтуль наша грамадства не адышло ад савецкага ярлыка «інвалід», стыгматызацыя дзе-нідзе праяўляецца. Мы адрозніваемся ад іншых, але хочам быць як усе», — расказвае артыст.

Гэта не першая перамога ў яго творчасці. З 2014 года Глеб пачаў наведваць Тэрытарыяльны цэнтр сацыяльнага абслугоўвання насельніцтва Першамайскага раёна і штогод прымаў удзел у міжнародным фестывалі. У 2016 годзе ён прапанаваў на конкурсе песню ўласнага сачынення «Дарога ў жыццё» на фартэпіяна, яскравае выступленне прынесла музыканту «залата» фестывалю. Акрамя гэтага конкурсу Глеб Уладзіміравіч не ўдзельнічае ў іншых, лічыць, што ўзнагароды і лаўры — не галоўнае ў жыцці, а ў ТЦСАН з ахвотай прымае ўдзел у падрыхтоўцы да свят: піша музыку, арганізоўвае віктарыны. Галоўным жыццёвым маяком, які падтрымлівае ў ім сілы і не дае скласці рукі, для музыканта з'яўляюцца Бог і вера, без якой душа чалавека высыхае.

Аляксандра ГВОЗДЗЕВА.
Фота газеты «Разам!»

Надвор'е

ЗІМА ЗАЯЎЛЯЕ АБ САБЕ «СУР'ЁЗНЫМІ» ТЭМПЕРАТУРАМІ

У першыя дні снежня мінус 16 градусаў — ужо занадта

Холадна. Але гэта як паглядзець, бо на наступным тыдні днём будзе да плюс 2 градусаў. А значыць, галалёд і хлюпота. Пакуль жа зіма ў нашай краіне вырашыла ўмацаваць свае пазіцыі. Пачаўшы са снегу, яна працягвае сваё наступленне маразамі. Халодная паветраная маса, якая распаўсюджваецца з усходу, адчувальна панізіла тэмпературу паветра. Ужо ночу на чацвер тэмпература паветра па краіне ў асноўным склала мінус 5—12 градусаў. Па ўсходзе краіны маразы падужэлі да мінус 13—14 градусаў, а вось у заходніх раёнах краіны падмарозіла да мінус 1—4 градусаў, паведамляюць спецыялісты Рэспубліканскага цэнтра па гідраметэаралогіі, кантролі радыеактыўнага забруджвання і маніторынгу навакольнага асяроддзя Мінпрыроды.

Марознае надвор'е захаваецца ў пятніцу і суботу. Яго ўмовы галоўным чынам прадоўжыць вызначаць Паўднёва-Заходняя перыферыя антыцыклону з цэнтрам над Расіяй, аднак з тэрыторыі Украіны пачне распаўсюджвацца вільготная няўстойлівая паветраная маса. Ноччу па паўднёвым захадзе, а раніцай і днём месцамі па краіне пройдзе невялікі кароткачасовы снег, у паўднёва-заходніх раёнах мокры. Будзе слабы галалёд, на асобных участках дарог галалёдзіца. Тэмпература паветра ўначы складзе мінус 3—10 градусаў, пры праясненнях мінус 15 градусаў. Удзень чакаецца ад нуля да мінус 7 градусаў.

У нядзелю ў многіх раёнах краіны пройдзе невялікі снег. Па паўднёвым захадзе будзе мокры снег і слабы галалёд. На асобных участках дарог чакаецца галалёдзіца. Начная тэмпература паветра будзе вагацца ад мінус 2 да мінус 9 градусаў, па паўночным усходзе пры праясненнях да мінус 13 градусаў. Днём прагназуецца мінус 6 — плюс 1 градус.

У панядзелак чакаецца пераважна без ападкаў, толькі ў асобных раёнах па поўначы і захадзе краіны магчымы кароткачасовы мокры снег і слабы галалёд. На асобных участках дарог прагназуецца галалёдзіца. Тэмпература паветра ноччу будзе мінус 4—11, па ўсходзе пры праясненнях мінус 16 градусаў. Удзень чакаецца мінус 4—9 градусаў. У крайніх заходніх раёнах краіны ўначы і днём тэмпература паветра складзе мінус 3 — плюс 1 градус.

Сяргей КУРКАЧ.

НЕ ВЫСЛУХАЛІ. ЗВОЛЬНІЛІ. АДНАВІЛІ...

(Заканчэнне. Пачатак на 1-й стар.)

Высветлілася, што работніца не з'яўляецца членам прафсаюза на сваім прадпрыемстве, хоць «пярвічка» там існуе. Прытым сітуацыя жанчыны была нестандартная. Прыватныя юрысты нават не сталі б з гэтым працаваць, а чалавек, безумоўна, аказаўся ў складанай жыццёвай сітуацыі, — дадае Таццяна Сташук.

Жанчына звярнулася да галоўнага прававога інспектара ў адчаі. Стала зразумела, што толькі тэлефоннай кансультацыі недастаткова. Заяўніцы прапанавалі падаць пісьмовую заяву ў абласное аб'яднанне прафсаюзаў.

— Наймальнік не сустрэўся з работнікам, не азнаёміў яго з загадам аб звальненні і прычынай такога рашэння, не выдаў працоўную кніжку, аб звальненні жанчыне паведамілі па тэлефоне, — тлумачыць галоўны прававы інспектар працы.

Каб дасканала разабрацца ў складанай сітуацыі, спецыяліст выехала ў раён і правяла маніторынг захавання арганізацыяй, што звольніла цяжарную жанчыну, працоўнага заканадаўства.

— Быў выяўлены шэраг парушэнняў, якія ў судзе былі б выкарыстаны на карысць работніка. На гэтыя заўвагі мы звярнулі ўвагу наймальніка і юрыста арганізацыі. Парэкамендавалі працягнуць працоўныя адносіны з работнікам — аднавіць яе на рабоце, каб цяжарная жанчына спакойна пайшла ў належны ёй водпуск па доглядзе дзіцяці. Пасля накіравалі пісьмовую рэкамендацыю аб тым, што неабходна выправіць сітуацыю з работніцай у законным парадку, — расказвае Таццяна Сташук.

Ніякіх дзеянняў у адказ ад наймальніка не паступіла. Галоўны прававы інспектар працы Гомельскага абласнога аб'яднання прафсаюзаў склала іскавую заяву аб аднаўленні супрацоўніка на рабоце, а таксама аб спагнанні з наймальніка сярэдняга заробку за час вымушанага прагулу і кампенсацыі маральнай шкоды. У судзе звольненая жанчына сама прадстаўляла свае правы, бо з-за адсутнасці статусу члена прафсаюза не мела права на прадстаўленне яе інтарэсаў з боку прававога інспектара абласнога аб'яднання. Пры гэтым заяўніца пасля кожнага пасяджэння магла звяртацца па кансультацыю да спецыяліста. Судовая цяжба скончылася тым, што іск аб аднаўленні на рабоце суд цалкам задаволіў.

— Жанчыну аднавілі на рабочым месцы, выплацілі заробак за час вымушанага прагулу ў памеры 476 рублёў і кампенсацыю маральнай шкоды ў памеры 200 рублёў. Акрамя таго, наймальнік аплаціў звольненай водпуск па цяжарнасці і родах, які першапачаткова аплачваць адмаўляўся, — падкрэслівае Таццяна Сташук.

Варта адзначыць, што і рашэнне суда кіраўніцтва арганізацыі выконваць не спяшалася. Пацвердзіла спецыяліст і тое, што падчас адстойвання сваіх правоў работніца падвяргалася эмацыянальнаму і псіхалагічнаму ціску з боку наймальніка.

АСОБА: БУДУЧАЯ МАМА

Дваццацісямігадовы кухар Маргарыта са Жлобіна літаральна з дня на дзень рыхтуецца першы раз стаць маці. Толькі крыху больш чым месяц таму жанчына нарэшце паставіла кропку ў гісторыі свайго звальнення з работы.

— Працавала кухарам у адной з аграсядзіб раёна. Спачатку каля года проста па дагаворы падраду, а ўжо сёлетняй вясной са мной заключылі кантракт. У красавіку зацяжарала. Гэта была вельмі радасная навіна, бо мы з мужам каля пяці гадоў марылі аб дзіцяці. На рабоце я спачатку не хацела нікому казаць, што планую пайсці ў дэкрэтны водпуск. Калі стала на медыцынскі ўлік па цяжарнасці, прынесла адпаведную даведку, — расказвае Маргарыта.

Прызнаецца, цяжарнасць працякала неспакойна — прыходзілася раз за разам ісці на бюлетэнь, класціся ў стацыянар. На рабоце пачаліся праблемы. Прывядзём цалкам апісанне падзей апошніх месяцаў з першых вуснаў суразмоўцы:

— У жніўні я выйшла на змену як заўсёды. Усіх сабралі на планёрку, і дырэктар паказаў запісы з камер відэаназірання, на якіх я кладу штосьці з прадуктаў у пакет і выходжу. Мне не далі і слова сказаць у апраўданне, адправілі пісаць заяву на звальненне па дамове бакоў. Я сабрала рэчы і паехала ў паліклініку, бо блага сябе адчувала. У гэты дзень мяне паклалі на захоўванне цяжарнасці ў радзільню. На работу, зразумела, я ўжо не выйшла. На наступны дзень высветлілася, што павінна была выходзіць на работу ў начную змену з васьмі гадзін вечара да васьмі раніцы, пры гэтым вядома, што я цяжарная і што мне нельга працаваць па такім графіку. Праз пэўны час да мяне ў бальніцу прыйшоў участковы і распавёў, што мой дырэктар плануе падаваць на мяне заяву ў міліцыю за крадзеж. Я адказала, што няхай падае і даказвае, калі я штосьці скрала. Справа па гэтым абвінавачванні ўсё ж такі да суда дайшла, але на пасяджэнне мой дырэктар не з'явіўся і ніякіх доказаў маёй віны не даў.

Жанчына ўпэўненая, што звольнілі яе па надуманых падставах. Таму і вырашыла даказаць, што наймальнік парушыў закон. Падаваць заяву ў суд, прадстаўляць там свае правы ёй і сапраўды прыйшлося ў перапынках паміж шпіталізацыямі.

— Муж адгаварваў нешта даказваць. Але мне стала вельмі крыўдна. Мяне абвінавацілі ў крадзяжы, каб звольніць. Пры гэтым я, пакуль не зацяжарала, «жыла» на той рабоце, — дадае Маргарыта.

ІНШЫ БОК: КАЛЕКТЫЎ І НЕГАТЫЎ

Бачанне сітуацыі ўласна ад самога наймальніка Маргарыты, на жаль, высветліць не ўдалося. Па тэлефоне, што ўказаны як адзіны для любых зваротаў у адрас арганізацыі, адказала дзяжурны супрацоўнік Ірына. Яна паведаміла, што на яе вачах разгортвалася сітуацыя, у якой апынулася калега. Калектыў, па словах Ірыны, адназгалосна падтрымаў рашэнне кіраўніка аб звальненні Маргарыты:

— Гэтага чалавека як быццам падмянілі. Была вельмі добрая дзяўчына, выдатна працавала, нічога не магу сказаць. Пасля дэманстрацыі ёй відэа з камер назірання, дзе відаць, як яна выносіць пакет з булачкамі (у нас правяраюць сумкі, калі супрацоўнікі выходзяць з работы), Рыта даводзіла, што прыносіла прадукты з дому, каб тыя булкі спячы. Але ў нас так не заведзена...

Тым не менш цяжарная жанчына была звольнена са шматлікімі парушэннямі прававога заканадаўства з боку наймальніка. А прэзумпцыю невінаватасці ніхто не адмяняў.

ДА ВЕДАМА: У ДАСУДОВЫМ ПАРАДКУ

Па інфармацыі галоўнага прававога інспектара працы Гомельскага абласнога аб'яднання прафсаюзаў Таццяны Сташук, у рэгіёне ў мінулым годзе 13 работнікаў былі аднаўлены на пасадах. Іх парушаныя законныя правы абаранілі юрысты праз суд. Сёлета ў першым паўгоддзі аднаўлены на рабоце трое жыхароў рэгіёна.

— Дарэчы, у гэтым годзе больш наймальнікаў стала прыслухоўвацца да рэкамендацый па выпраўленні парушэнняў працоўнага права. Наймальнікі імкнуцца ўсё часцей вырашаць спрэчныя сітуацыі ў дасудовым парадку. Гэта могуць быць не толькі адмены незаконнага рашэння аб звальненні, але і вяртанне грошай пасля іх незаконнага спагнання, — адзначае інспектар.

На жаль, жаданне будаваць канструктыўны дыялог паміж наймальнікам і працаўніком, унікнуць у сітуацыю з розных бакоў, пачуць апанента сустракаецца не заўсёды. Тады і нараджаюцца гісторыі, як са звольненым кухарам са Жлобіна.

Наталля КАПРЫЛЕНКА.

Кінасеанс

СЕМ НЯНЕК І САПРАЎДНАЕ КАХАННЕ

На наступным тыдні тэлеканал «Беларусь 3» прапануе шэраг цікавых фільмаў і перадач. У іх ліку і кіно, праверанае часам, — камедыі «Сем нянек», «Нечаканая-негадана».

Камедыю «Сем нянек» Ралана Быкава, знятую ў 1962 годзе, пакажуць у панядзелак. Лічыцца, што гэта яго другая работа ў якасці рэжысёра (першая спроба — кінаспектакль «Прачынаецца раніца» 1959 года). А кінастужка пасля свайго з'яўлення на экране была добра прынятая гледачамі, але пасля знікла на 15 гадоў. Ёсць меркаванне, што прычынай таму стаў быццам бы паказ у «нявыгадным святле» брыгады гадзіннікавага завода. Бо на фоне актыўна дзеючых маладзёжных

будоўляў і агітацыі па далучэнні туды моладзі дэманстрацыя фільма была не самай лепшай ідэяй. Аднак, вярнуўшыся на экраны ў 1980-х, кінаработа вярнула сваю аўдыторыю, таму што тэма выхавання падрастаючага пакалення — класіка. Адпаведна сюжэту, маем простую, добрую гісторыю пра тое, як чалавек можа мяняцца, калі яму дапамагчы, а таксама пра шчасце людзей, якім удаецца здзяйсняць задуманае.

А ў сераду можна пераглядзець камедыйную меладраму «Нечаканая-негадана» рэжысёра Генадзя Мелканяна (1982). Кінагісторыя пра тое, як могуць нечаканае багацце і новыя знаёмствы змяніць чалавека і ход яго жыцця ды дапамагчы ўсвядоміць, што па-сапраўднаму каштоўнае. Не прапусціце паказ фільма 7 снежня на тэлеканале «Беларусь 3».

Алена ДРАПКО.

ШАХМАТНЫ КЛУБ

Выпуск № 160

Сваю новую задачу даслаў наш чытач Міхаіл Кошаль з Мінска *(гл. дыяграму)*.

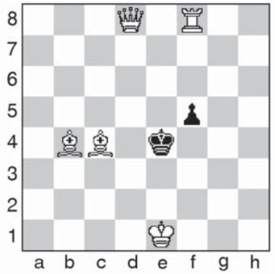

Белыя: Кре1, Фd8, Лf8, Cb4, Cc4 (5).

Чорныя: Кре4, пf5 (2).

Мат за 2 хады.

Дасылайце адказы на адрас рэдакцыі («Звязда», г. Мінск, вул. Хмяльніцкага, 10а, 220013) або на электронны адрас вядучага аддзела: vadim_ne67@mail.ru

* * *

Наступная задача Віктара Волчака (Беларусь) і Леаніда Макаронца (Ізраіль) атрымала 1-2 прыз у конкурсе расійскага часопіса «64 — Шахматное обозрение».

Белыя: Кра8, Фс8, Лс3, Лh4, Cd6, Ke7, Kh2, пп. a3, b2, c4, g3, g5 (12).

Чорныя: Крd4, Фf4, Лf2, Cc1, Ce4, Kg1, пп. a7, b7, c6, e5 (10).

Мат за 4 хады.

Гатовая гульня: 1...Лd2 2. Kf5+ C:f5 3. Ф:f5 ~ 4. Ф:e5х, 3...Kf3 4. K:f3х Рашае 1. Фd7! ~ 2. Cc5+ Кр:c5 3. b4+ Крb6 4. Ф:b7х, 1...Л:b2 2. C:e5+ Кр:e5 3. gf+ C:f4 4. Kg4х Першая пара варыянтаў — ахвяра слана «пад караля». 1...C:b2 2. Cb4+ Cd5 3. Kf5+ Кре4 4. Ле3х, 1...a5 2. Cc7+ Cd5 3. Cb6+ Кре4 4. Фf5х Другая пара — маты з выкарыстаннем звязкі на матуючым ходзе. 1... Фf8+ 2. Cb8+ Крс5 (няма 2...Cd5? — звязаны слон). 3. b4+ Крb6 4. Ф:b7х, 1...Cd5 2. Kf5+ Кре4 (няма 2...Ф:f5? — звязаны ферзь). 3. Cc5 ~ 4. Kd6х Трэцяя пара — выкарыстоўваецца звязка на другім ходзе.

А гэтая задача В. Волчака адзначана першым пачэсным водгукам у конкурсе газеты «Вечерний Санкт-Петербург».

Белыя: Кре1, Фс6, Лс7, Ca1, Cb5, Kc4, Kd2, пп. d5, d7, e3, g2 (11).

Чорныя: Крd3, Ла7, Ле4, Cb3, Ka8, Ke2, пп. a2, a3, b6, e5, e6, g3, g4, g5 (14).

Мат за 4 хады.

1...C:c4/Л:c4 2. Ф:c4+ Л:c4/C:c4 3. Л:c4! ~ 4. Лс3х Рашае 1. Фd6! ~ 2. K:e5++ Кр:e3 3. Kf1+ Крf4 4. Фf8х; 1...C:c4 2. Фb4! ~ 3. Фb3+ Kc3 4. Ф:c3х, 2...Крс2 3. Фb3+ Крс1 4. Фd1х, 2...Кр:e3 3. Kf1+ Крd3 4. Фd2х; 1...Л:c4 2. Ф:e5! ~ 3. Фе4х, 2...Крс2 3. Фе4+ Крс1 4. K:b3х, 2...ed 3. Фf5+ Кр:e3 4. Kf1х; 1...Kg1! 2. de+ Лd4 3. K:e5+ Кр:e3 4. Ф:d4х (1...Kc3 2. Фb4!, 1...Лd4/f4 2. Kb2+). Самазвязванне чорных на адным полі.

* * *

У Баранавічах прызавую тройку спартакіяды спартыўных школ краіны склалі каманды з Магілёва, Мінска і Гомеля. У чатырох бліцтурнірах на сайце chess.com (142, 262, 457 і 340 удзельнікаў) Сяргей Жыгалка заняў адпаведна 16-е, 21-е, 31-е і 22-е месцы, Дзяніс Лазавік у першых трох — 7-е, 8-е і 11-е, а Арцём Стрыбук у другім і трэцім — 28-е і 35-е.

* * *

Прапануем дзве партыі сёлетняга міжнароднага турніру ў Мінску.

Аляксей Фёдараў — Вячаслаў Зарубіцкі. 1. e4 c5 2. Kc3 Kc6 3. Cb5 Kd4 4. Kf3 a6 5. Cd3 g6 6. K:d4 cd 7. Ke2 d5 8. ed Ф:d5 9. 0-0 Cg7 10. c4 Фd6 11. b4 e5 12. Фа4+ Cd7 13. b5 f5 14. Ca3 Фb8 15. Лfe1 e4 16. Фb3 Kf6 17. Kg3 Крd8 18. Cf1 Ле8 19. d3 e3 20. f3 Kh5 21. Ke2 Ce5 22. g3 f4 23. g4 Kg7 24. Cc5 Ke6 25. Cb6+ Кре7 26. Фb4+ Крf7 27. a4 a5 28. Фа3 Ле7 29. Cg2 Фh8 30. c5 h5 31. Лf1 Фf6 32. Фа2 Крg7 33. Фd5 hg 34. fg Лh8 35. c6 bc 36. bc Cc8 37. Лаb1 Л:h2 38. Лb5 Kc7 39. Ф:e5 Л:g2+ 40. Кр:g2 Л:e5, 0:1.

Ігар Люцко — Платон Клачкоў. 1. d4 Kf6 2. c4 g6 3. Kc3 Cg7 4. e4 d6 5. h3 0-0 6. Cg5 c5 7. d5 e6 ed 9. cd Ле8 10. Kge2 11. 0-0 12. Лс1 13. Kg3 h6 14. Ce3 Kb6 15. b3 Kfd7 16. Cb1 Фh4 17. Kce2 Cb7 18. Фd2 Ле7 19. f4 Лае8 20. Cf2 Фf6 21. e5 K:e5 22. Ke4 Фf5 23. Ch4 Kec4 24. bc Л:e4 25. Kg3 Лd4 26. Фа5 K:c4 27. Л:c4 Ф:d5 28. Лс2 g5 29. fg Л:h4 30. Kf5 Cd4+ 31. K:d4 Ф:d4+ 32. Крh2 Фе5+ 33. Крg1 Л:h3, 0:1.

* * *

Задача В. Красічонка з мінулага выпуску рашаецца так: 1. Kd7! Задачы В. Жука: № 1. 1. Фd6 Кре3 2. Фh2, 1...Крf5 2. Фg3; № 2. 1. Kc3 Крс5 2. Kb3+. Правільна адказалі Васіль Жуковіч, Ігар Ананіч, Віктар Жук, Васіль Барысевіч, Сяргей Цяльпук.

Вадзім ЖЫЛКО.

ТЭЛЕТЫДЗЕНЬ

Цікавы ракурс

Кадры мінулага ў лічбавым фармаце

У 2023 годзе галоўнай дырэкцыі фондавых матэрыялаў генеральнага прадзюсарскага цэнтра Белтэлерадыёкампаніі спаўняецца 20 гадоў. За гэты час калектыў праверў тытанічную работу па ўліку, захаванні, сістэматызацыі, алічбоўцы, апісанні, рэстаўрацыі і каталагізацыі аўдыякінавідэаматэрыялаў. І сёння архіў Белтэлерадыёкампаніі — гэта ўнікальны відэалетапіс падзей мінулага.

Відэаархіў Белтэлерадыёкампаніі разнастайны жанрава і тэматычна: хранікальна-дакументальныя і мастацкія фільмы, тэлеспектаклі ўласнай вытворчасці і пастаноўкі вядучых тэатраў Беларусі, творчыя партрэты дзеячаў навукі, культуры і мастацтва, тэлеперадачы — публіцыстычныя, навукова-папулярныя, музычныя, дзіцяча-юнацкія, спартыўныя, а таксама выпускі навін мінулых гадоў. Асабліную каштоўнасць маюць кадры падзей Вялікай Айчыннай вайны, успаміны тых, хто выжыў у вогненных вёсках і канцлагерах, відэахроніка пасляваеннага аднаўлення народнай гаспадаркі, першыя мастацкія фільмы ўласнай вытворчасці — «Зімовы дуб» (1963), «Снежны конь» (1963), «Людзі на балоце» (1965), «Трывожнае шчасце» (1968) і многія іншыя. Рэдкія запісы такога роду патрабуюць карпатлівай і скрупулёзнай працы відэаінжынераў, гукарэжысёраў, рэдактараў і шэрагу іншых прафесіяналаў.

— Цяжка ўявіць, колькі ўкладзена працы нават у самы кароткі відэаролік, —

адзначае **галоўны дырэктар галоўнай дырэкцыі фондавых матэрыялаў Ала ВЯРЭНІЧ.** — Праца з 35-міліметровай плёнкай ужо завершана. Цяпер пераводзім у лічбавы фармат 16-міліметровую кінаплёнку. А гэты працэс на парадак складанейшы, таму што карцінка і гук запісаны на розных носьбітах. Даводзіцца іграць з кадрам, лавіць міміку герояў, затым сінхранізаваць. У дзень атрымліваецца алічбаваць 30-40 хвілін запісу, і гэта толькі пачатковае звяно ў планінгу штодзённай работы з матэрыялам. Кожную адзінку неабходна заархіваваць, даследаваць, падрабязна апісаць, часам працэс займае не адну гадзіну і не адзін дзень.

Размешчаныя старонкі Белтэлерадыёфонду і ў сацыяльных сетках «Аднакласнікі», «УКантакце» і Facebook. Там можна не толькі знаёміцца з рэдкімі фрагментамі айчынных перадач, але і аператыўна выходзіць на сувязь з галоўнай дырэкцыяй фондавых матэрыялаў, задаваць пытанні. Ніводны зварот падпісчыкаў не застаецца без адказу. Напрыклад, праз сацыяльную сетку прыйшло пытанне з Казахстана. Жыхар Алматы цікавіўся, ці ёсць у фондзе запіс фільма на рускай мове «Твой сын, зямля» рэжысёра Рэзо Чхеідзэ. На старонках Белтэлерадыёфонду працуе актыўная рубрыка «Пазнайце кадры мінулага»: карыстальнікі могуць у каментарыях указваць сваіх родных і знаёмых, якіх убачылі на відэа.

Без архіўных кадраў не абыходзіцца эфір тэлеканалаў, фондавыя матэрыялы не менш запатрабаваныя і іншымі арганізацыямі, і прыватнымі асобамі, дарэчы, нават за мяжой. Зусім нядаўна прадстаўнікі фан-клуба Вітаса з Вялікабрытаніі цікавіліся рэдкімі запісамі выступленняў свайго куміра.

Галоўная дырэкцыя фондавых матэрыялаў прапануе паслугі юрыдычным і фізічным асобам па пошуку, алічбоўцы (у тым ліку асабістых запісаў на аналагавых носьбітах) і выкарыстанні копій аўдыёвізуальных матэрыялаў для тэлетрансляцый і кінавытворчасці на дагаворнай аснове як у Беларусі, так і за яе межамі.

— Мы стварылі электронны каталог відэаматэрыялаў Белтэлерадыёкампаніі з нуля, можна сказаць, збіралі яго па крупінках. Самастойна распрацоўвалі алгарытмы захоўвання, лічбавання, сістэматызацыі і апісання. Бо ў нашай справе важна ўсё, асабліва дэталі, часам у іх таіцца ўнікальная інфармацыя. Наша задача — захаваць гісторыю і прымножыць памяць. Гэтым трэба жыць, — канстатавала Ала Вярэніч. — І мы ўпэўненыя, што ўсё самае цікавае яшчэ наперадзе!

Алена ДРАПКО.

Фота Белтэлерадыёкампаніі.

СЛОВА ДУХОЎНАЕ І МАЛІТВА

У нядзелю трансляцыю Боскай літургіі ў дзень свята Увядзення ў храм Прасвятой Багародзіцы прапануе вернікам тэлеканал «Беларусь 3».

Гэтае свята — адно з двунаццацятых у праваслаўнай кангфесіі — прысвечана паданню, як у трохгадовым узросце Дзева Марыя была прыведзена ў Іерусалімскі храм бацькамі — святымі Іаакімам і Ганнай у выкананне зароку прысвяціць сваё дзіця Богу. Там Прасвятая Багародзіца пражыла некалькі гадоў да заручын з праведным Іосіфам.

Святочныя службы памяці традыцыйна пройдуць 4 снежня ў праваслаўных царквах па ўсёй краіне, а ў сталічным храме святой Сафіі Слуцкай літургію ўзначаліць Патрыяршы Экзарх усяе Беларусі, Мітрапаліт Мінскі і Заслаўскі Веніямін. Малітоўна далучыцца да аднаго з найважнейшых свят змогуць гледачы «Беларусь 3» падчас прамой трансляцыі службы з 10.00 да 12.00. А напярэдадні трансляцыі ў 9.50 пра гісторыю свята і традыцыі, звязаныя з ім, раскажа праграма «Размовы пра духоўнае». Дарэчы, больш даведацца пра Увядзенне ў храм Прасвятой Багародзіцы, зірнуць з новага ракурсу на духоўны змест свята можна будзе і пасля прагляду тэматычнага дакументальнага фільма на тэлеканале «Культура».

Алена ДРАПКО.

Беларусь 1

6.00, 7.20, 8.15 Добрай раніцы, Беларусь!
7.00, 8.00, 9.00, 12.00, 13.00, 15.00, 17.00, 19.00 Навіны.
7.05, 8.05 Навіны эканомікі.
7.10, 8.10, 18.15, 0.00 Зона Х (16+).
9.10 Галоўны эфір.
10.40 Навіны надвор'я.
11.00, 12.15 Драма «Узрост кахання» (16+).
13.05, 15.25 Драма «Я ўсё пачну спачатку» (12+).
15.10, 18.00 Навіны рэгіёна.
17.05 Беларуская часінка.
18.30, 19.20 Драма «Медыум» (16+).
20.50 «Фактар.BY».
21.00 Панарама.
21.45 Зразумелая палітыка.
22.00 Серыял «След» (16+).
23.45 Арэна.
0.20 Дзень спорту.

Беларусь 2

6.00 «Уключайся!» (12+)
10.00, 14.40, 22.35 Тэлебарометр.
10.05 «Новы дзень» (12+).
10.35 «На тыдзень» (16+).
11.20 Серыял «Смерць на мове кветак» (16+).
15.05 «Аб здароўі: смехам і сур'ёзна». Відэачасопіс (16+).
15.35 М/с «Кузуркі» (0+).
16.00 «Маўглі дзікай планеты» (6+).
17.30 Серыял «Цудоўная пяцёрка» (16+).
19.10 Серыял «Сляпая» (16+).
19.40 «Сакрэты». Дак. драма (16+).
20.10 «Сямейныя гісторыі». Дак. драма (16+) [СЦ].
20.40, 21.20 Серыял «Доктар Надзея» (12+).
21.10 Спортлато 6 з 49, КЕНА.
22.40 «Гаспадыня лёсу». Серыял (16+).
23.40 «Тры першыя спатканні» (16+).

Беларусь 3

7.00 «Дабраранак».
7.35, 12.15 «Беларуская кухня».
8.05, 12.00, 13.50, 20.30, 23.15 Навіны культуры.
8.15, 21.05 «Сем нянек». Маст. фільм (12+) [СЦ].
9.30 «Нацыянальны хіт-парад».
10.20, 16.40 «Майстар і Маргарыта». Серыял (16+) [СЦ].
12.45 «Наперад у мінулае».
13.10 «Суразмоўцы».
13.25 «Навукаманія» (6+).
14.00 «Ігра ў чатыры рукі». Маст. фільм (12+).
15.40 Харэаграфічны спектакль «Ад смутку да вяселля».
18.25 «Выкрасці Бельмандо». Маст. фільм (12+) [СЦ].
20.15 «Гісторыя. Факты».
20.40 «Калыханка» (0+).
22.20 «Кадры жыцця».
23.25 «Спецыяльны культурны рэпартаж».

Беларусь 5

7.00 Хачу стаць...
7.30 Хакей. КХЛ. «Ак Барс» (Казань) — «Дынама» (Масква).
9.25 Вынікі тыдня.
10.10 Хакей. Чэмпіянат Беларусі. «Нёман» (Гродна) — «Хімік» (Навапалацк).
12.05 Вялікі спорт.
12.50 Гульні «на выраст».
13.20 Міні-футбол. Чэмпіянат Беларусі. БЧ (Гомель) — «Сталіца» (Мінск).
15.15 Піт-стоп.
15.50, 16.40 Біятлон. Кубак Расіі.
17.30 «Героі».
18.30, 21.35 Спорт-цэнтр.
18.40 Авертайм. КХЛ.
19.00 Хакей. КХЛ. «Дынама-Мінск» — «Поўначсталь» (Чарапавец).
21.45 Баскетбол. Адзіная ліга ЗГБ. БК «Мінск» — БК «Ніжні Ноўгарад».
23.35 Фактар сілы.

АНТ

6.00, 7.10, 8.10 «Наша раніца».
6.30, 7.00, 7.30, 8.00, 8.30, 9.00, 11.00, 13.00, 16.00, 18.00 [СЦ], **20.30** Нашы навіны.
9.10 Контуры.
10.15 «Жыць здарова!» (16+)
11.15 Серыял «Мая вялікая сям'я» (16+).
13.15, 23.05 Серыял «Там, дзе ты» (16+).
16.20 «Мужчынскае/Жаночае» (16+).
17.15, 18.20, 18.55 Інфармацыйны канал (16+).
18.50 «Удача ў прыдачу!» (12+)
20.10 Вячэрнія навіны.
21.15 «Прапаганда» (16+) [СЦ].
21.35 «Больш, чым каханне». Серыял (16+).
22.45 «Спартклуб» (16+).
1.15 Час.

СТБ

6.00, 6.40, 7.45 «Раніца СТБ».
6.30 [СЦ], **7.30** [СЦ], **8.30** [СЦ], **10.30, 13.30, 16.30, 19.30, 22.30** Навіны «24 гадзіны».
8.45 «Зямля памяці».
9.00 «Тыдзень».
10.40 «Акадэмія». Серыял (12+).
11.30 Дак. праект (16+).
11.55 «САХР». Серыял (16+).
13.45 «САСС упаўнаважаны заявіць».
14.40, 16.50, 0.45 «Жураў». Серыял (12+).
18.30 «Па сутнасці».
20.10, 23.05 «СТБ-спорт».
20.15 «Сталічныя падрабязнасці».
20.25 «Міншчына».
20.40 «Цёмны свет: Раўнавага». Серыял (12+).
23.10 «Перавозчык-3» (12+).

МІР

5.00 М/ф (6+).
5.15 Серыял «Азазель» (12+).
8.45, 10.20 Серыял «Турэцкі гамбіт» (12+).
10.00, 13.00, 16.00, 18.30 Навіны (бягучы радок).
10.10 «Беларускі стандарт» (12+).
13.15, 17.55 «Справы судовыя. Грошы вярніце!» (16+)
14.05, 16.15 «Справы судовыя. Бітва за будучыню» (16+).
15.10 «Справы судовыя. Новыя гісторыі» (16+).
17.05 «Міравое пагадненне» (16+).
18.50, 19.25, 20.10 «Гульня ў кіно» (12+).
20.50 «Слабае звяно» (12+).
21.45 «Назад у будучыню» (16+).
22.40 Серыял «Даішнікі» [СЦ] (16+).
1.30 «Наша кіно. Гісторыя вялікай любові» (12+).
1.55 Маст. фільм «Свінарка і пастух» [СЦ] (12+).
3.25 Серыял «Развод» [СЦ] (16+).

РТР—Беларусь

6.05 «Новая раніца».
11.00, 14.00, 17.00, 20.00 Весткі.
11.30 «САСС упаўнаважаны заявіць».
12.30 «Аб самым галоўным» (12+).
13.45 «Плюс-мінус».
14.30, 17.30, 21.00, 23.00 Беларусь. Навіны.
14.40 «60 хвілін».
17.40 «Лёс чалавека» з Барысам Карчэўнікавым» (12+).
18.55 «Малахаў» (16+).
21.30 Серыял «Таямніцы следства-22» (16+).
22.30, 23.15 Серыял «Асабістая справа» (16+).
23.35 «Вечар з Уладзімірам Салаўёвым» (12+).

НТБ—Беларусь

6.00 «Астрапрагноз».
6.05 «Здароўе» (12+).
7.00 «Навукаманія» (6+).
7.30 Беларусы (6+).
8.00, 10.00, 13.00, 16.00, 19.00 Сёння.
8.25 Ежа хоць куды (6+).
8.55, 10.35 Драма «Рыфмуецца з любоўю» (12+).
11.30 Ваенная драма «Трэцяя ракета» (12+).
13.30, 16.45, 20.00, 22.40, 23.30 Сёння. Галоўнае.
13.35 Надзвычайнае здарэнне.
14.00 Серыял «Вуліцы разбітых ліхтароў» (16+).
16.55 «За гранню» (16+).
17.55 «ДНК» (16+).
20.15, 21.40 Серыял «Хуткая дапамога» (16+).
21.20 «НЗ.by».
22.45, 23.45 Серыял «У пошуках анёла» (16+).
0.05 Серыял «Адміралы раёна» (16+).

8 канал

7.00, 15.25, 19.50, 21.00, 0.05 «Надвор'е» + «Эрана».
7.05 Мультпарад. «Лэдзі Баг і Супер Кот» (0+).
7.25 «Прыколы 13-й школы» (6+).
7.30 Серыял «Камісар Рэкс» (12+).
8.15 «Дакументальны экран».
9.00 Серыял «Перы Мейсан» (12+).
9.55 Драма «Крамер супраць Крамера» (12+).
11.40 Фантастыка «Тор. Каханне і гром» (12+).
13.40 «Любімае кіно».
15.30 Мультпарад. «Свет Юрскага перыяду» (0+).
16.05 Серыял «Цудоўны век» (16+).
18.05 Серыял «Гібель імперыі» (12+).
19.55 Серыял «Кандыс Рэнуар» (18+).
20.50 «Вечарніца» (0+).
21.05 Трылер «Омэн» (18+).
23.00 «Страшныя казкі» (18+).

ВТБ

6.00 «Раніца з гумарам». Дайджэст (16+).
7.55 «Дурні і дарогі» (16+).
9.00 М/ф «Гатэль «У авечак» (0+).
9.20 М/ф «Звераняты» (6+).
10.00 М/ф «Тры каты» (0+).
10.35 Анімацыйны фільм «My little pony ў кіно» (0+).
12.15 «Форт Баярд» (16+).
13.50, 0.40 «Рогаў+» (16+).
14.45, 1.30 «Проста кухня» (16+).
15.10 «100 месцаў, дзе паесці» (12+).
16.00, 23.20 «Уральскія пельмені» (16+).
16.25 Камедыя «Аліта: баявы анёл» (12+).
18.30 Серыял «Дылды» (16+).
20.40 Серыял «Класная Кацця» (16+).
22.30 «Кіно ў дэталях» (16+).
1.55 Серыял «Татавы дочкі» (12+).
3.25 «Даеш моладзь» (16+).
5.05 «6 кадраў» (16+).

Культура

6.30 «Прыгоды капітана Врунгеля». М/ф.
8.00 «На вайне як на вайне». Маст. фільм [СЦ].
9.30 Таямніцы старога гарышча [СЦ].
10.00 Перадача ведаў.
10.50 «Адзіночная жанчына жадае пазнаёміцца». Маст. фільм [СЦ].
12.15 Неўскі каўчэг.
12.45 «Гульня ў бісер»
13.25 «Элементы» [СЦ].
13.55 Мастацкі фільм «Ноч джаза».
14.50 Ілюзіён. Альберта Сордзі. «Удавец». Маст. фільм
16.30 «Карціна свету з Міхаілам Кавальчуком».
17.10 «Першыя ў свеце». Дак. серыял.
17.25 «Пешшу...» [СЦ].
17.55 «Продкі нашых продкаў». Дак. серыял [СЦ].
18.35 «Рамантыка раманса».
19.30 Навіны культуры.
20.10 «САС. Дзяцінства». Дак. фільм [СЦ].
20.55 «Сямейнае шчасце». Маст. фільм [СЦ].
22.25 Легендарныя спектаклі Вялікага. Балет «Легенда аб каханні».
0.20 «Кроў пелікана». Маст. фільм
2.25 «Каралеўскі бутэрброд», «У свеце баек», «Кастрама». М/ф для дарослых.

Настальгія

6.00 «Да і пасля...» (16+)
7.00, 8.40, 9.40, 11.30, 13.30, 17.25, 21.40, 23.30, 0.45, 2.35, 3.40, 5.30 Музычная настальгія (12+).
7.10 Маст. фільм «Містар і місіс Сміт» (16+).
9.00, 21.00, 3.00 «Мінулы час» (12+).
10.00, 16.00, 22.00, 4.00 «Народжаныя ў СССР» (12+).
11.00, 17.00, 23.00, 5.00 «Блеф-клуб» (16+).
12.00 Маст. фільм «Новы Арлеан» (16+).
13.50 Канцэрт гурта «Пушкінг» «Рок-н-рол — гэта «Pushking» (16+).
15.00 «Быў час» (16+).
18.00 Маст. фільм «Начны кашмар» (16+).
19.25 Канцэрт гурта «Круіз» (16+).
0.00 «Эліта Краіны Саветаў» (12+).
1.20 Маст. фільм «Мардачка» (16+).

EuroSport 1

3.30, 6.30 Тэніс: Эд-Дыр'іа (6+).
5.00, 9.30 Скачкі на лыжах з трампліна: кубак свету, Тытызэ-Нойштат (6+).
8.00, 11.15, 14.45, 21.00, 0.05 Горныя лыжы: кубак свету, Валь-д'Ізэр. Мужчыны (6+).
8.45, 10.30, 12.30, 15.30, 21.30, 1.00 Горныя лыжы: кубак свету, Сестрыер. Жанчыны (6+).
13.30, 20.00 Біятлон: кубак свету, Хохфільцэн. Жанчыны.
16.30, 17.30, 22.05, 2.00 Скачкі на лыжах з трампліна: кубак свету, Тытызэ-Нойштат. Мужчыны.
19.30 Біятлон: кубак свету, Хохфільцэн. Мужчыны (6+).
23.00 Лыжныя гонкі: кубак свету, Бітастолен (6+).

Кінакамедыя

0.55 Паміж намі, хлопчыкамі (16+).
3.05 Маска Зора (12+).
5.30 Легенда Зора (6+).
8.00 На край свету (16+).
9.50 Ягуар (16+).
11.45 Змёрзлая з Маямі (16+).
13.30 Астэрыкс і Абелікс супраць Цэзара (12+).
15.35 Астэрыкс і Абелікс: місія Клеапатра (12+).
17.40 Залатое дзіця (16+).
19.30 Васабі (16+).
21.15 Новыя прыгоды Аладзіна (6+).
23.10 Сябраваць па-рускую! (18+)

ТБЗ

6.00 Калекцыя Беларусьфільма (12+).
10.00 «Ветразі майго дзяцінства» (12+).
11.15 «Глядзі сам» (16+).
11.30 «Улегцы» (12+).
12.05 «Далёка і яшчэ далей» (16+).
13.05, 5.20 «Хронікі маскоўскага быту» (12+).
13.50 «Ледніковы перыяд-2». Анімацыйны фільм (0+).
15.20 «Вакол Свету. Месцы сілы» (16+).
16.15 «Старац» (12+).
18.10 «Сляпая» (16+).
20.05 «Вой, ма-мач-кі!-2» (12+).
22.00 «Сакрэты» (16+).
23.10 «Аліса супраць правілаў-2» (12+).
2.15 «Таямніца спячай дамы» (12+).

ТБ1000

5.50 Хаціна (16+).
8.20 Схаваныя фігуры (12+).
10.35 Прыслуга (16+).
13.10, 0.45 Красуня на ўсю галаву (16+).
15.10, 2.30 Прыкінься маёй жонкай (16+).
17.15 Выдатніца лёгкіх паводзін (16+).
19.00 Правілы здымання: метад Хітча (12+).
21.05 Голая праўда (16+).

22.50 Секс па сяброўстве (16+).
4.20 Хацiка: самы верны сябар (6+).

ТБ1000 Рускае кіно

5.30 Смяшарыкі (6+).
7.40 Тры каты (6+).
8.40 Фіксікі (6+).
10.00, 10.25, 10.55, 11.20, 11.50, 12.20 Псіхалагіні (16+).
12.45 Няўлоўныя (16+).
14.15 Няўлоўныя: апошні герой (16+).
15.40 Няўлоўныя: Бангкок (16+).
17.05 Няўлоўныя: джэкпот (16+).
18.35 Зялёная карэта (16+).
20.15 Суперменеджар, або Матыка Лёсу (16+).
21.45 Абарачальная рэальнасць (12+).
23.20 Мафія: гульня на выжыванне (16+).
0.50 Танцы насмерць (12+).
2.30 Яйка Фабержэ (12+).
3.55 Хэпі-энд (12+).

National Geographic

6.00 Фабрыка ежы (16+).
6.35, 7.00 Навуковыя глупствы (16+).
7.25, 8.10 Гульні розуму (16+).
9.00, 9.45, 10.30, 11.20 Дзікі тунец (16+).
12.05, 12.50, 13.40 Асушыць акіян: глыбокае апусканне (16+).
14.30, 15.15, 16.05, 16.55 Машыны: разабраць і прадаць (16+).
17.45, 18.35, 19.25, 20.10 Расследаванні авіякатастроф (16+).
21.00, 21.45, 22.35, 23.25, 0.15 Закінутыя скарбы Егіпта (16+).
1.00, 1.50 Кантрабанда (16+).
3.20, 4.10 Асушыць акіян (16+).
5.00 Аўта-SOS (16+).
5.50 Прарыў (16+).

ЯСНАе

5.20 Маст. фільм «У выгнанні» (16+).
7.00 Маст. фільм «1812: Уланская балада» (12+).
8.40 Дак. цыкл «Сувязісты».
9.05, 10.40 Серыял «Заданне асаблівай важнасці. Аперацыя «Тайфун» (12+).
12.15 Маст. фільм «Класік» (16+).
14.00 Хакей. BETERA-Экстраліга. «Хімік» — «Ліда».
16.20 Маст. фільм «Варашылаўскі стралок» (12+).
17.55 Серыял «Т-34» (12+).
21.00 «Восьгэта кіно!»
21.30 Маст. фільм «Бухта смерці» (16+).
23.20 Маст. фільм «Туз» (12+).
0.55 Серыял «Руіны страляюць» (12+).
2.10 Маст. фільм «Двайны дракон» (16+).
3.45 Серыял «Замах» (16+).

У праграме магчымыя змяненні. Перадрукоўка праграмы забаронена. [СЦ] – фільм трансліруецца са скрытымі субцітрамі.

Беларусь 1

5.50, 16.35, 19.10 Драма «Мой мілы знайдыш» (16+).
7.45 Клуб рэдактараў (16+).
9.00, 12.00, 15.00, 19.00 Навіны.
9.10 «Арсенал» (12+).
9.45 Гісторыі выратавання (12+).
10.15 Тайны следства (12+).
10.50 Маршрут пабудаваны (12+).
11.25 Пытанне нумар адзін.
12.10 Навіны. Цэнтральны рэгіён.
12.40 Сэнс жыцця (12+).
13.20 «Героі» (6+).
15.15 Вакол планеты.
16.00 Адзін дзень (12+).
20.40 Навіны надвор'я.
21.00 Галоўны эфір.
22.30 Драма «Два сэрцы» (16+).

Беларусь 2

6.15 «Гаспадыня лёсу». Серыял (16+).
8.00 «Уключайся. Найлепшае за тыдзень» (12+).
11.00, 18.50 Тэлебарометр.
11.05 Лікбез (12+).
11.10 «Аб здароўі: смехам і сур'ёзна». Відэачасопіс (16+).
11.40 «Новы дзень» (12+).
12.10 «Я з вёскі» (12+).
12.45 «Гастратур» (16+).
13.35 Біяграфічны фільм «Містар Алімпія» (12+).
15.20 «Вежа. Маладзёжная будоўля» (12+).
16.10 «Нянька асаблівага прызначэння» (16+).
17.35 «Дарагая, я забіў» (16+).
19.20 Камедыя «Астэрыкс і Абелікс супраць Цэзара» (6+).
21.10 Спортлато 5 з 36, КЕНА.
21.20 «Камень, нажніцы, папера» (16+).
21.50 «Тры першыя спатканні» (16+).
22.40 Баявік «Майстар мяча» (16+).

Беларусь 3

7.25 «Пеця і Чырвоная Шапачка». М/ф (0+).
7.45 «Метэор» на рынге». М/ф (0+).
8.00 «Святыні Беларусі».
8.30, 12.20 Навіны культуры.
8.40 «Калі ласка, або Пабочным асобам уваход забаронены!» Маст. фільм (6+) [СЦ].
10.00 «Наперад у мінулае».
10.20 «Беларуская кухня».
10.50 «Нацыянальны хіт-парад».
11.40 «Сваімі словамі».
12.30 «Спецыяльны культурны рэпартаж» (IFMC).
13.00 «У квадраце 45». Маст. фільм (12+) [СЦ].
14.10 «Галоўны дзень» (12+) [СЦ].
14.45 «Жывая спадчына».
15.10 «Мікітаў лапаць». Спектакль Тэатра-студыі кінаакцёра.
16.15 «Легенды кіно» (12+) [СЦ].
16.55 «Чалавек з бульвара Капуцынаў». Маст. фільм (16+) [СЦ].
18.30 «Маладыя хлапчукі». Сольны канцэрт заслужанага артыста Рэспублікі Беларусь Аляксандра Саладухі.
20.40 «Калыханка» (0+).
21.05 «Цішыня». Маст. фільм (12+).

Беларусь 5

6.00, 22.35 Змешаныя адзінаборствы. UFC 282.
8.30 Азбука спорту.
8.45 Біятлон. Кубак Расіі. Мужчыны.
9.35 Сняданак чэмпіёна.
10.05 Хачу стаць...
10.35 Плаванне. Адкрыты чэмпіянат Беларусі.
11.40 Гульні «на выраст».
12.10 Біятлон. Кубак Расіі. Жанчыны.
13.00 Хакей. КХЛ. Матч зорак.
15.20 Хакей. Чэмпіянат Беларусі. «Лакаматыў» (Орша) — ХК «Віцебск».
17.50 Гандбол. СЕХА-Ліга. ГК «Гомель» — «Чэхаўскія мядзведзі».
19.25 Міні-футбол. Чэмпіянат Беларусі. «ВітЭн» (Орша) — «УУС-Дынама» (Гродна).
21.20 Вынікі тыдня.
22.05 Піт-стоп.

АНТ

7.00, 9.00, 16.00 [СЦ] Нашы навіны.
7.10 Фільм «Страчанае шчасце» (16+).
9.10, 0.30 «Метэагід».
9.35 «Здароўе» (16+).
10.45 «Народны кухар. Новы сезон» (12+).
12.05 «Народны ДАСТ» (12+).
12.40 «Бачылі відэа?» (6+)
14.20 «КВЗ. Міжнародная ліга» (16+).
16.20 Серыял «Цень кахання» (16+).
20.00 Контуры.
21.15 «Беларусбанк 100 гадоў побач з кожным» (12+).
21.20 «Спяем на кухні ўсёй краінай» (12+).
23.15 «Што? Дзе? Калі?» (16+)

СТБ

6.20 «Акадэмія». Серыял (12+).
8.40 Дак. праект (16+).
10.00 «Вялікі горад».
10.30, 13.30, 16.30 Навіны «24 гадзіны».
10.40, 13.40, 16.55 «Вонкавы нагляд». Серыял (16+).
16.40 «Сенат».
17.20 «Кіно»: «Бой з ценем-2: Рэванш» (16+).
19.30 «Тыдзень».
21.00 «САСС упаўнаважаны заявіць».
21.55 «Спорт-таймер».
22.15 «Кіно»: «Зыходны код» (12+).
23.40 «САХР». Серыял (16+).

МІР

5.00, 7.50 М/ф (6+).
7.00 «Асцярожна, вірус!» (12+)
7.50 М/ф (6+).
8.00 Маст. фільм «Ход канём» [СЦ] (0+).
9.30 «ФазэндаЛайф» (6+).
10.00, 16.00 Навіны (бягучы радок).
10.10 Маст. фільм «Ты — мне, я — табе» [СЦ] (12+).
11.40, 16.20, 19.30 Серыял «Ікра» (12+).
18.30, 0.00 Выніковая праграма «Разам».
20.55, 1.00 Серыял «Сын бацькі народаў» [СЦ] (12+).

РТР—Беларусь

7.05 Фільм «Лекары душ» (12+).
10.30 «Ранішняя пошта з Мікалаем Баскавым».
11.00, 16.00 Весткі.
11.50 «Сто да аднаго».
12.35 Фільм «Сухар» (12+).
17.00, 19.00 «Песні ад усёй душы» (12+).
18.00 Усерасійскі адкрыты тэлевізійны конкурс юных талентаў «Сіняя птушка».
20.00 Весткі тыдня.
21.05 Фільм «Арыфметыка подласці» (16+).
22.35 Масква. Крэмль. Пуцін.
23.10 «Нядзельны вечар з Уладзімірам Салаўёвым» (12+).

НТБ—Беларусь

6.10 «Астрапрагноз».
6.15 Азбука спорту.
6.25 «Погляд на Беларусь» (12+).
6.50 Беларусы (6+).
7.25 «Дача» (12+).
8.00, 10.00, 16.00 Сёння.
8.20 Адзін дзень (12+).
8.50 «Навукаманія» (6+).
9.25 VeloLove (6+).
9.40 «Зламаць стэрэатыпы» (12+).
10.20 Ежа хоць куды (6+).
10.50 «Кватэрнае пытанне.by» (12+).
11.25 «Першая перадача» (16+).
11.50 «Цуд тэхнікі» (12+).
12.40 «Дачны адказ» (0+).
13.35 «НашСпажыўНагляд» (16+).
14.25 Фільм «Рэйнджар з атамнай зоны» (16+).
16.20 «Без тэрміна даўнасці». Хранікальна-дакументальны тэлефільм АТН (12+).
16.45 «Следства вялі...» (16+)
19.00 «Вынікі тыдня».
20.20 «Суперстар! Вяртанне» (16+).
22.50 «Ты не паверыш!» (16+)
23.45 «Зоркі сышліся» (16+).

8 канал

7.00, 21.25, 1.40 «Надвор'е» + «Эрана».
7.05 Мультпарад. «Вале» (0+).
8.45 «Любімае кіно».
11.00 «Гатуй як шэф» (12+).
11.10, 19.50 «Надвор'е».
11.15 Серыял «Новенькія» (6+).
11.40 «Месяцавыя прыгоды» (6+).
13.05 Меладрама «Першакласнік» (6+).
14.25 Камедыя «Сонік у кіно» (6+).
16.25 Дзіцячы серыял «Хачу ўсё ведаць» (6+).
16.40 Дэтэктыў «Хто твой герой?» (12+)
19.15 «Суперлато».
19.55 «Любімае кіно».
21.15 «Вечарніца» (0+).
21.30 Драма «Папяровы салдат» (16+).
23.20 Фэнтэзі «Таямніцы Дамблдора» (12+).

ВТБ

6.00 «Дурні і дарогі» (16+).
7.00 «Раніца з гумарам» (16+).
10.45 «Лаві момант» (16+).
11.45, 23.45 «КВЗ. Па-нашаму» (16+).
13.00 «Гатуем як шэф» (16+).
13.35 «Уральскія пельмені» (16+).
14.45 «Кіно ў дэталях» (16+).
15.40 Серыял «Варожіны» (12+).
17.25 Серыял «Кухня» (16+).
19.10 Серыял «Пастукай у мае дзверы» (16+).
20.00 Серыял «Госці з мінулага» (16+).
21.00 Камедыя «2+1» (16+).
23.05 «Галерэя прыгажосці» (16+).
0.00 Серыял «Два бацькі і два сыны» (16+).
0.55 Серыял «Маладзёжка» (16+).
2.35 «Проста кухня» (16+).
3.25 «Адна за ўсіх» (16+).
4.15 «6 кадраў» (16+).
5.10 Серыял «Ранеткі» (12+).

Культура

6.30, 7.00, 7.30, 8.30, 10.00, 15.00, 19.30, 23.30 Навіны культуры.
6.35 «Пешшу...»
7.05 Неўскі каўчэг.
7.35 «Чорныя дзіркі. Белыя плямы».
8.15 Колер часу.
8.35 «Доўгі дзень». Маст. фільм [СЦ].
10.15 «Назіральнік».
11.10, 0.30 XX стагоддзе.
12.00 «Забытае рамяство». Дак. серыял.
12.20, 22.15 «Ціхі Дон». Серыял [СЦ].
13.10 Эпізоды [СЦ].
13.50 «Першыя ў свеце». Дак. серыял.
14.05 «Рубеж». Дак. фільм [СЦ].
15.05 Навіны. Падрабязна. АРТ.
15.20 «Агора».
16.25 Колер часу.
16.35 XXIII Міжнародны тэлевізійны конкурс юных музыкантаў «Шчаўкунок».
18.35, 1.20 Прыступкі цывілізацыі. «Караля робіць світа: Генрых VIII і яго асяроддзе». Дак. фільм [СЦ].
19.45 «Галоўная роля».
20.05 «Правілы жыцця».
20.35 «Біяхакінг». Дак. фільм [СЦ].
21.30 «Саці. Нясумная класіка...»
23.00 «Рэгтайм, або Разарваны час» [СЦ].
23.50 «Кінескоп»
2.15 «Зорка жыцця і смерці». Дак. фільм.

Настальгія

6.00 Маст. фільм «Лэдзі Гамільтан» (16+).
8.05, 11.30, 13.50, 15.40, 17.40, 18.55, 20.35, 21.40, 23.30, 0.55, 2.45, 3.40, 5.35 Музычная настальгія (12+).
9.00 «Быў час» (16+).
10.00, 16.00, 22.00, 4.00 «Народжаныя ў СССР» (12+).
11.00, 17.05, 23.00, 5.00 «Блеф-клуб» (16+).
12.00 Маст. фільм «Партрэт Дорыяна Грэя» (16+).
15.00, 21.00, 3.00 «Мінулы час» (12+).
18.00 «СевАлогія» (18+).
19.20 Маст. фільм «Вячэрні звон» (18+).
0.00 «Да і пасля...» (16+)
1.10 Маст. фільм «Нікалі не кажы «бывай» (16+).

EuroSport 1

3.30, 7.00, 10.30, 1.05 Снукер: Home Nations Series Scottish Open (6+).
5.00, 15.30 Горныя лыжы: кубак свету, Бівер-Крык. Мужчыны (6+).
6.00, 16.30 Горныя лыжы: кубак свету, Лейк-Луіс. Жанчыны (6+).
9.00, 2.00 Лыжныя гонкі: кубак свету, Лілехамер. Жанчыны (6+).
9.45, 2.45 Лыжныя гонкі: кубак свету, Лілехамер. Мужчыны (6+).
12.30, 17.30 Біятлон: кубак свету, Кантыялахці. Мужчыны (6+).
13.00, 18.15 Біятлон: кубак свету, Кантыялахці. Жанчыны (6+).
13.30, 19.00 Веласпорт-трэк. Ліга чэмпіёнаў, Лондан (6+).
20.30 Скалалажанне (0+).
21.00, 22.00 Стральба з лука. Агляд сезона (6+).
23.00, 0.00 Веласпорт-трэк (6+).

Кінакамедыя

2.00 Шпіёны па суседстве (16+).
4.25 Сэрца і як ім карыстацца (16+).
6.05 Кіраванне гневам (12+).
8.00 Мая мачаха — іншапланецянка (12+).
10.00 Свавольнік (12+).
11.45 Цыпачка (16+).
13.40 Канікулы прэзідэнта (16+).
15.35 Змёрзлая з Маямі (16+).
17.25 Астэрыкс і Абелікс супраць Цэзара (12+).
19.30 Васабі (16+).
21.15 Эвалюцыя (12+).
23.05 Што магло быць горш? (12+)

ТБ3

6.00 Калекцыя «Беларусьфільма» (12+).
9.20 «Вакол Свету. Месцы сілы» (16+).
10.15 «Доктар І».
10.45 «Глядзі сам» (16+).
11.00 «Хоціць чутак» (16+).
11.30 «Сны» (16+).
12.25 «Пачаснаку» (12+).
12.55 «Перыскоп» (16+).
13.15, 19.55, 0.25 «Сляпая» (16+).
14.15, 20.55, 1.45 «Варажбітка» (16+).
15.20 «Вой, ма-мач-кі!-2» (12+).
17.10 «Паглядзім» (12+).
17.45 «Усё ў тваіх руках» (16+).
18.45 «Сакрэты» (16+).
21.55 «Аліса супраць правілаў-2» (12+).
22.50 «Загадка Фібаначы» (16+).
3.05 «Развітанне» (16+).
3.50 «Клуб першых жонак» (16+).
4.30 «Суд ідзе». Дак. серыял (16+).

ТБ1000

5.40, 6.20, 17.30, 18.15 Элементарна (16+).
7.00 Хацііка: самы верны сябар (6+).
8.35, 3.25 500 дзён лета (16+).
10.10 Сужэнцы Морган на ўцёках (16+).
12.00 Ашуканцы (12+).
13.45 Кілеры (16+).
15.25 Паляўнічы на галовы (16+).
19.00 Клуб аматараў кніг і піргоў з бульбяных ачыстак (16+).
21.10 Успаміны аб будучыні (16+).
23.30 Чытальнік (16+).
1.40 Адзін дзень (16+).

ТБ1000 Рускае кіно

5.30 Фіксікі (6+).
6.15 Смяшарыкі (6+).
7.05 Тры каты (6+).
8.05 Нармальны толькі я (12+).
9.45 Канікулы строгага рэжыму (12+).
11.45 Артэк: вялікае падарожжа (6+).
13.30 Без мяне (16+).
15.05 Кома (16+).
17.05, 18.00 Справа гастранома № 1 (16+).
19.00 Малады чалавек (16+).
21.00 Пятніца (16+).
22.30 Статус: свабодны (16+).
0.10 Брат (16+).
1.50 Брат-2 (16+).
3.55 Сёстры (16+).

National Geographic

6.30, 6.55 Навуковыя глупствы (16+).
7.20, 8.10 Неверагодны доктар Пол (16+).
9.00, 9.45 У дзікай прыродзе з Беарам Грылсам (16+).
10.30, 11.20 Аўта-SOS (16+).
12.10 Дзікі тунец: Поўнач супраць Поўдня (16+).
12.55 Дзікі тунец (16+).
13.40, 14.30, 19.20, 20.10, 0.10, 1.00 Расследаванні авіякатастроф (16+).
15.15, 16.05, 1.45, 2.35 Служба бяспекі аэрапорта (16+).
16.50 Закінутыя скарбы Егіпта (16+).
17.40 Панарама 360 градусаў: разбурэнне аб'ектаў сусветнай спадчыны (16+).
18.30, 18.55 Фабрыка ежы (16+).
21.00 Асушыць акіян (16+).
21.45 Тэхаскі ўлоў (16+).
22.35 Міжнародны аэрапорт Дубай (16+).
23.25 Дзіўны аэрапорт Нью-Ёрка (16+).
3.20 Тайная гісторыя караблекрушэнняў (16+).
4.10 Найцяжэйшы ў свеце рамонт: плацина на рацэ Калумбія (16+).
5.00, 5.25 Гульні розуму (16+).

ЯСНАе

5.00 Серыял «Смяротны нумар» (16+).
6.45 Маст. фільм «Глыбокая плынь» (12+).
8.20 «Ясна аб кіберспорце».
8.45 Серыял «1941» (12+).
10.20 Серыял «Гарадскія шпіёны» (12+).
12.10 Серыял «Паршывыя авечкі» (16+).
14.00 Маст. фільм «У жнівні 44-га» (12+).
15.50 Серыял «Лёс дыверсанта» (12+).
17.35 Серыял «Другія» (12+).
19.10 Хакей. BETERA-Экстраліга. «Гомель» — «Шахцёр».
21.25 «Ясна аб футболе».
22.00 «Ясна аб хакеі».
22.35 Маст. фільм «Герой» (12+).
0.35 Серыял «Руіны страляюць» (12+).
1.40 Серыял «Чорныя кошкі» (12+).
3.15 Дак. серыял «Спадчына» (6+).
3.45 Серыял «Немец» (16+).

У праграме магчымыя змяненні. Перадрукоўка праграмы забаронена. [СЦ] – фільм трансліруецца са скрытымі субцітрамі.

Беларусь 1

6.00, 7.20, 8.20 Добрай раніцы, Беларусь!
7.00, 8.00, 9.00, 12.00, 13.00, 15.00, 17.00, 19.00 Навіны.
7.05, 8.05 Навіны эканомікі.
7.10, 8.10, 18.15, 0.00 Зона Х (16+).
9.10 «Здарова здаровым быць!» (6+) [СЦ]
10.00, 11.50, 12.15, 13.05 Драма «Сашка» (12+).
10.55, 0.35 «Скажынемаўчы».
15.10, 18.00 Навіны рэгіёна.
15.25, 22.00 Серыял «След» (16+).
17.05 Беларуская часінка (прамы эфір).
18.30, 19.20 Драма «Медыум» (16+).
20.50 «Фактар.BY».
21.00 Панарама.
21.45 Гэта іншае.
23.40 Сфера інтарэсаў.
0.15 Дзень спорту.

Беларусь 2

6.00 «Уключайся!» (12+)
10.00, 16.55 Тэлебарометр.
10.05, 18.50 Серыял «Сляпая» (16+).
10.35, 19.15 «Сакрэты». Дак. драма (16+).
11.05, 17.00 Серыял «Цудоўная пяцёрка» (16+).
12.40, 20.40, 21.20 Серыял «Доктар Надзея» (12+).
14.20, 19.50 Драма «ІП Пірагова» (16+).
15.15 «Я з вёскі» (12+).
15.45, 18.35 «Вось такія людзі» (12+).
16.00 «На кручку» (16+).
21.10 Спортлато 6 з 49, КЕНА.
22.40 «Гаспадыня лёсу». Серыял (16+).
23.40 «Тры першыя спатканні» (16+).

Беларусь 3

7.00 «Дабраранак».
7.35, 12.10 «Беларуская кухня».
8.05, 12.00, 16.15, 20.30, 23.55 Навіны культуры.
8.15, 18.55 «Вій». Маст. фільм (12+).
9.30, 18.20 «Апошні дзень» (12+) [СЦ].
10.10, 16.25 «Майстар і Маргарыта». Серыял (16+) [СЦ].
12.40 «Сваімі словамі».
13.20, 0.05 «Кампазітары Беларусі».
13.45, 21.05 «Падкідыш». Серыял (16+) [СЦ].
15.30 «Люблю і памятаю».
20.15 «Гісторыя. Факты».
20.40 «Калыханка» (0+).
23.00 «Кадры жыцця».

Беларусь 5

7.00 Хачу стаць...
7.30 Баскетбол. Адзіная ліга ЗГБ. БК «Мінск» — БК «Ніжні Ноўгарад».
9.20 Хакей. КХЛ. «Дынама-Мінск» — «Поўначсталь» (Чарапавец).
11.20 Гульні «на вырост».
11.55 Біятлон. Кубак Расіі. Жанчыны.
13.40 Вось гэта спорт!
14.00 Біятлон. Кубак Расіі. Мужчыны.
15.45 «Героі».
16.50 Хакей. КХЛ. «Аўтамабіліст» — «Металург» (Магнітагорск).
19.20 Хакей. КХЛ. «Дынама» (Масква) — СКА (Санкт-Пецярбург).
21.50 Спорт-кадр.
22.25 Танцавальны спорт. Альянс Трофі-2022.

АНТ

6.00, 7.15, 8.15, 9.10 «Наша раніца».
6.30, 7.00, 7.30, 8.00, 8.30, 9.00, 11.00, 13.00, 16.00, 18.00 [СЦ], **20.30** Нашы навіны.
7.10, 8.10 «Трывожная кнопка» (16+).
10.00 «Прапаганда» (16+) [СЦ].
10.20 «Жыць здарова!» (16+)
11.15 Серыял «Тэст на цяжарнасць-2» (12+).
13.15, 22.25 Серыял «Выпрабаванне» (16+).
16.20 «Мужчынскае/Жаночае» (16+).
17.15, 19.05 Інфармацыйны канал (16+).
18.20 «Удача ў прыдачу! з «Еўраопт».
20.10 Вячэрнія навіны.
21.15 «Больш, чым каханне». Серыял (16+).
0.50 Час.

СТБ

6.00, 6.40, 7.45, 8.40 «Раніца СТБ».
6.30 [СЦ], **7.30** [СЦ], **8.30** [СЦ], **10.30, 13.30, 16.30, 19.30, 22.30** Навіны «24 гадзіны».
9.00 «Рашэнне ёсць!»
9.30 «Па сутнасці».
10.40 «Акадэмія». Серыял (12+).
11.30 «САХР». Серыял (16+).
13.10, 13.45, 16.50, 0.40 «Жураў». Серыял (12+).
19.00 «Р. S.»
20.10, 23.05 «СТБ-спорт».
20.15 «Сталічныя падрабязнасці».
20.25 «Міншчына».
20.40 «Цёмны свет: Раўнавага». Серыял (12+).
23.10 «Кіно»: «Дывергент» (12+).

МІР

5.00, 3.15 Серыял «Развод» [СЦ] (16+).
5.30 М/ф (6+).
7.30 Маст. фільм «Дзелавыя людзі» [СЦ] (6+).
9.00, 10.10 Серыял «Стацкі саветнік» (16+).
10.00, 13.00, 16.00, 18.30 Навіны (бягучы радок).
13.15, 17.55 «Справы судовыя. Грошы вярніце!» (16+)
14.05, 16.15 «Справы судовыя. Бітва за будучыню» (16+).
15.10 «Справы судовыя. Новыя гісторыі» (16+).
17.05 «Міравое пагадненне» (16+).
18.50, 19.25, 20.10 «Гульня ў кіно» (12+).
20.50 «Слабае звяно» (12+).
21.45 «Назад у будучыню» (16+).
22.40 Серыял «Дашнікі» [СЦ] (16+).
1.30 «Наша кіно. Гісторыя вялікай любові» (12+).
1.55 Маст. фільм «Двайняты» [СЦ] (0+).

РТР—Беларусь

6.05 «Новая раніца».
11.00, 14.00, 17.00, 20.00 Весткі.
11.30 «Аб самым галоўным» (12+).
12.45 «Кропкі над і» (16+).
14.30, 17.30, 21.00, 23.00 Беларусь. Навіны.
14.40 «60 хвілін».
17.40 «Лёс чалавека» з Барысам Карчэўнікавым» (16+).
18.55 «Малахаў» (16+).
21.30 Серыял «Таямніцы следства-22» (16+).
22.30, 23.15 Серыял «Асабістая справа» (16+).
23.35 «Вечар з Уладзімірам Салаўёвым» (12+).

НТБ—Беларусь

6.05 «Астрапрагноз».
6.10, 7.25, 8.25, 13.30, 16.45, 20.00, 22.40, 23.30 Сёння. Галоўнае.
6.15 «Здарова здаровым быць!» (6+)
7.10 Будучыня сёння (12+).
7.40 Знак якасці (6+).
8.00, 10.00, 13.00, 16.00, 19.00 Сёння.
8.35, 21.20 «НЗ.by».
8.55 «Працоўны фронт» (12+).
9.25, 10.35, 22.45, 23.45 Серыял «У пошуках анёла» (16+).
11.10 Баявік «Марскія д'яблы. Смерч. Лёсы» (16+).
13.35 Надзвычайнае здарэнне.
14.00 Серыял «Вуліцы разбітых ліхтароў» (16+).
16.55 «За гранню» (16+).
17.55 «ДНК» (16+).
20.15, 21.40 Серыял «Хуткая дапамога» (16+).
00.05 Серыял «Адміралы раёна» (16+).

8 канал

7.00, 15.35, 18.00, 21.00, 0.25 «Надвор'е» + «Эрана».
7.05 Мультпарад. «Лэдзі Баг і Супер Кот» (0+).
7.30 Серыял «Хачу ў кіно» (6+).
7.40 Серыял «Камісар Рэкс» (12+).
8.25 «Паляванне і рыбалка».
9.00 Серыял «Перы Мейсан» (12+).
9.55 Трылер «Эвалюцыя Борна» (16+).
12.05 Драма «Палаючае мора» (16+).
13.40 «Любімае кіно» (12+).
15.40 «Прыколы 13-й школы» (6+).
15.45 Мультпарад. «Свет Юрскага перыяду» (0+).
16.20 Серыял «Цудоўны век» (16+).
18.05 Серыял «Гібель імперыі» (12+).
19.55 Серыял «Кандыс Рэнуар» (18+).
20.50 «Вечарніца» (0+).
21.10 Трылер «Маўрытанец» (18+).
23.20 Серыял «Свет Дзікага Захаду» (18+).

ВТБ

6.00 «Раніца з гумарам». Дайджэст (16+).
7.55 «Дурні і дарогі» (16+).
9.00 М/ф «Гатэль «У авечак» (0+).
9.20 М/ф «Звераняты» (6+).
10.00 М/ф «Тры каты» (0+).
10.30 М/ф «Абаронцы сноў» (6+).
11.00 Анімацыйны фільм «Вогрыкі» (6+).
12.25 «Наш рамонт» (16+).
13.00 «Велабайкі» (16+).
13.30 «Гатуем як шэф» (16+).
14.15 «Пары на Канары» (16+).
15.00 Анімацыйны фільм «Му little pony ў кіно» (0+).
16.40 Меладрама «Двое: я і мой цень» (16+).
18.25 Трылер «Упусці мяне. Сага» (16+).
20.25 Камедыя «Чараўнік» (12+).
21.55 Камедыя «2+1» (16+).
0.00, 1.20 «Уральскія пельмені» (16+).
2.35 Жахі «Хэлфест» (18+).
4.05 «Даеш моладзь» (16+).
5.20 «6 кадраў» (16+).

Культура

6.30 «Біблейскі сюжэт».
7.05 «Прыгоды капітана Урунгеля». М/ф.
7.55 «Вось такая гісторыя...» Маст. фільм [СЦ].
9.35 «Звычайны канцэрт».
10.00 «Сямейнае шчасце». Маст. фільм [СЦ].
11.30 «Эрмітаж».
11.55 «Чорныя дзіркі. Белыя плямы».
12.40 «Эфект матыля». Дак. серыял
13.05, 0.35 «Дзікая прырода Уругвая». Дак. фільм [СЦ].
14.05 «Апавяданні з рускай гісторыі».
15.10 Адсякаючы лішняе [СЦ].
15.55, 1.30 Шукальнікі [СЦ].
16.40 «На вайне як на вайне». Маст. фільм [СЦ].
18.10 Рэпартажы з будучыні. «Бітва за ваду». Дак. фільм [СЦ].
18.50 «Без антракту. Алена Шчарбакова». Дак. фільм.
19.50 «Адзіночная жанчына жадае пазнаёміцца». Маст. фільм [СЦ].
21.15 «Эстрада, якую нельга забыць».
22.00 «Агора».
23.00 Кіно на ўсе часы. «Тры колеры: белы». Маст. фільм
2.20 «Кантакт», «Паляванне», «Парадоксы ў стылі рок», «Гэта зусім не пра гэта». М/ф для дарослых.

Настальгія

6.00 «Эліта Краіны Саветаў» (12+).
6.45, 8.35, 9.40, 11.30, 13.00, 14.40, 15.40, 17.30, 19.30, 23.25, 2.20, 3.40, 5.30 Музычная настальгія (12+).
7.20 Маст. фільм «Мордачка» (16+).
9.00, 15.00, 3.00 «Мінулы час» (12+).
10.00, 16.00, 22.00, 4.00 «Народжаны ў СССР» (12+).
11.00, 17.00, 23.00, 5.00 «Блеф-клуб» (16+).
12.00 «Да і пасля...» (16+)
13.10 Маст. фільм «Містар і місіс Сміт» (16+).
18.00 Маст. фільм «Новы Арлеан» (16+).
19.50 Канцэрт гурта «Пушкінг» «Рок-н-рол — гэта «Pushking» (16+).
21.00 «Быў час» (16+).
0.00 «Спяем, сябры!» (12+)
1.10 Маст. фільм «Начная сядзелка» (18+).

EuroSport 1

3.30, 6.30, 20.00 Тэніс: Эд-Дыр'іа (6+).
5.00 Скачкі на лыжах з трампліна: кубак свету, Тытызэ-Нойштат. Мужчыны (6+).
8.00 Фрыстайл: кубак свету, Валь-Тарэнс. Мужчыны і жанчыны (6+).
9.30, 18.00 Біятлон: кубак свету, Хохфільцэн. Мужчыны (6+).
10.30 Горныя лыжы: кубак свету, Зёльдэн. Мужчыны (6+).
11.15, 16.30, 2.00 Горныя лыжы: кубак свету, Валь-д'Ізэр. Мужчыны.
12.30, 15.30, 2.45 Горныя лыжы: кубак свету, Сестрыер. Жанчыны.
13.30, 19.05, 1.05 Скачкі на лыжах з трампліна: кубак свету, Тытызэ-Нойштат.
17.15 Біятлон: кубак свету, Хохфільцэн. Жанчыны (6+).
22.00 Фігурнае катанне: Гран-пры, Італія. Танцы на лёдзе.
22.45 Фігурнае катанне: Гран-пры, Італія. Жанчыны.
0.00 Фігурнае катанне: Гран-пры, Італія. Мужчыны (6+).

Кінакамедыя

1.05 Васабі (16+).
2.45, 21.15 Дзядуля нялёгкіх паводзін (6+).
4.20 Сэрца і як ім карыстацца (16+).
6.05 Вам пісьмо (16+).
8.20 Прышэльцы (12+).
10.20 Прышэльцы-2: калідоры часу (12+).
12.35 Цыпачка (16+).
14.30 Дом з паранармальнымі з'явамі (16+).
16.05 Дом з паранармальнымі з'явамі-2 (18+).
17.35 Гітлер капут! (16+)
19.30 Як я стаў рускім (16+).
23.00 Эвалюцыя (12+).

ТБ3

6.00 Калекцыя «Беларусьфільма» (12+).
9.30, 3.45 «Салодкае развітанне Веры» (14+).
11.25 «Пачаснаку» (12+).
12.00 «Вярнуўшыся» (16+).
12.55 «Паглядзім» (12+).
13.25, 5.30 «Новы дзень» (16+).
13.55 «Сны» (16+).
14.50 «Дзённік экстрасэнса» (16+).
17.35 «Секс-бомбы са стажам» (16+).
18.25 «Хопіць чутак» (16+).
19.00 «Таямніца спячай дамы» (12+).
22.10 «Перыскоп» (16+).
22.30 «Жалезны чалавек» (16+).
0.35 «Паралельны свет» (16+).
2.55 «Гарадскія легенды» (16+).

ТБ1000

5.40, 2.05 Успаміны аб будучыні (16+).
7.45 Галодныя гульні (16+).
10.10 Галодныя гульні: і ўспыхне полымя (16+).
12.45 Галодныя гульні: Сойка-перасмешніца (16+).
14.55 Клуб аматараў кніг і пірагоў з бульбяных ачыстак (16+).
17.05, 4.10 Адораная (12+).
19.00 Хаціна (16+).
21.15 Прыслуга (16+).
23.55 Схаваныя фігуры (12+).

ТБ1000 Рускае кіно

5.30 Фіксікі (6+).
6.50 Смяшарыкі (6+).
8.55 Тры каты (6+).
10.00, 10.25, 10.50, 11.20, 11.45, 12.15 Псіхалагіні (16+).
12.45 Прыватнае піянерскае (6+).
14.30 Прыватнае піянерскае-2 (6+).
16.25 Прыватнае піянерскае-3: прывітанне, дарослае жыццё! (12+)
18.05 Нармальны толькі я (12+).
19.50 Няўлоўныя (16+).
21.25 Няўлоўныя: апошні герой (16+).
22.45 Няўлоўныя: Бангкок (16+).
0.10 Няўлоўныя: джэкпот (16+).
1.35 Географ глобус прапіў (16+).
3.30 Я іду шукаць (16+).

National Geographic

6.00 Фабрыка ежы (16+).
6.30, 6.55 Навуковыя глупствы (16+).
7.20, 8.10 Гульні розуму (16+).
9.00, 9.45, 10.30, 11.15 Дзікі тунец: Поўнач супраць Поўдня (16+).
12.00, 12.50, 13.40 Асушыць акіян (16+).
14.30, 15.15, 16.05, 16.55 Машыны: разабраць і прадаць (16+).
17.45, 18.35, 19.25, 20.10 Расследаванні авіякатастроф (16+).
21.00, 21.45, 22.35 Ліхтугі за мяжой (16+).
23.20, 0.05 Ліхтугі за мяжой: злачынства і пакаранне (16+).
0.55, 1.45 Кантрабанда (16+).
2.30, 3.15, 4.05 Тайная гісторыя караблекрушэнняў (16+).
4.55 Прарыў (16+).

ЯСНАе

6.15 Маст. фільм «Пярсцёнак дракона» (12+).
7.50 Маст. фільм «Залата партыі» (16+).
9.20, 10.55 Серыял «Снег і попел» (16+).
12.35 Маст. фільм «Прарыў» (16+).
14.00 Хакей. BETERA-Экстраліга. «Маладзечна» — «Гомель».
16.25 Маст. фільм «Дзень Перамогі» (16+).
17.45 Маст. фільм «22 хвіліны» (12+).
19.10 Маст. фільм «Вышыня 89» (12+).
21.00 «Ясна аб кіберспорце».
21.25 Маст. фільм «У пошуках прыгод» (12+).
23.00 Маст. фільм «Вікінгі» (16+).
0.40 Маст. фільм «Арэс» (18+).
2.00 Маст. фільм «Бінга Бонга» (12+).
3.50 Маст. фільм «Вабанк ІІ» (12+).

У праграме магчымыя змяненні. Перадрукоўка праграмы забаронена. [СЦ] – фільм транслюецца са скрытымі субцітрамі.

Беларусь 1

6.10 Драма «Мой мілы знайдыш» (16+).
8.05 Існасць [СЦ].
8.30 Сэнс жыцця (12+).
9.00, 12.00, 15.00 Навіны.
9.10 «Добрай раніцы, Беларусь!» (12+)
10.00 Здароўе (12+) [СЦ].
10.45 Дача (12+).
11.20 Тайны следства (12+).
12.10, 15.40 Драма «Паром для дваіх» (12+).
15.10 Краіна.
16.35 Маршрут пабудаваны (12+).
17.10 Драма «Падробнае каханне» (16+).
19.00 Пытанне нумар адзін.
19.30 Клуб рэдактараў (16+).
20.50 «Фактар.BY».
21.00 Панарама.
21.40 Драма «Хрустальная мара» (16+).
1.25 Дзень спорту.

Беларусь 2

6.15 «Гаспадыня лёсу». Серыял (16+).
8.00 «Уключайся. Найлепшае за тыдзень» (12+).
11.00, 19.40 Тэлебарометр.
11.05 М/с «Барбоскіны» (0+).
11.15 «Тайнае жыццё пінгвінаў» (6+).
13.05 «На тыдзень» (16+).
13.55 «На нажах» (16+).
14.50 «Камень, нажніцы, папера» (16+).
15.20 Серыял «Зямное прыцягненне» (16+).
18.50 «Вежа. Маладзёжная будоўля» (12+).
19.45 «Нянька асаблівага прызначэння» (16+).
21.10 Спортлато 6 з 49, КЕНА.
21.15 Камедыя «Астэрыкс і Абелікс супраць Цэзара» (6+).
23.05 Біяграфічны фільм «Містар Алімпія» (12+).

Беларусь 3

7.30 «Сіла веры».
7.55 Навіны культуры.
8.05 «Хлопчык-з-пальчык». М/ф (0+).
8.25 «Фанфан-Цюльпан». Маст. фільм (12+).
10.05 «Жывая спадчына».
10.30 «Беларуская кухня».
11.00 «То!Лато».
11.30 «Цішыня». Маст. фільм (12+).
14.55 Навіны культуры.
15.05 «Навукаманія» (6+).
15.30 «Кампазітары Беларусі».
16.00 «Калі ласка, або Пабочным асобам уваход забаронены!» Маст. фільм (6+) [СЦ].
17.15 «Камертон».
17.40 Р. Шчадрын. «Канёк-Гарбунок». Балет Нацыянальнага акадэмічнага Вялікага тэатра оперы і балета Рэспублікі Беларусь.
19.15 «У квадраце 45». Маст. фільм (12+) [СЦ].
20.25 «Суразмоўцы».
20.40 «Калыханка» (0+).
21.05 «Чалавек з бульвара Капуцынаў». Маст. фільм (16+) [СЦ].
22.45 «Легенды кіно» (12+) [СЦ].
23.25 Канцэрт «Чатыры стагоддзі».

Беларусь 5

7.00 Гандбол. СЕХА-Ліга. «СКА-Мінск» — «Пермскія мядзведзі».
8.25 Авертайм.
8.55, 23.25 Біятлон. Кубак Расіі. Мужчыны.
9.45 Сняданак чэмпіёна.
10.15 Хачу стаць...
10.45 Вось гэта спорт!
11.05 Вяліکі спорт.
11.55, 0.15 Біятлон. Кубак Расіі. Жанчыны.
12.45 Хакей. КХЛ. Матч зорак.
15.20 Хакей. Чэмпіянат Беларусі. «Металург» (Жлобін) — «Нёман» (Гродна).
17.50 Гандбол. СЕХА-Ліга. «Машэка» (Магілёў) — «Мяшкоў» (Брэст).
19.25 Міні-футбол. Чэмпіянат Беларусі. ВРЗ (Гомель) — «Ахова-Дынамa» (Мінск).
21.20 Плаванне. Адкрыты чэмпіянат Беларусі.

АНТ

7.00, 9.00, 16.00 [СЦ] Нашы навіны.
7.10 «Маркаў. Нічога асабістага» (16+).
8.00, 9.10 «Наша раніца ў суботу».
10.00, 1.00 «Трывожная кнопка» (16+).
10.30 «ПраУтульнасць» (0+).
11.25 «Бачылі відэа?» (6+)
13.55 Прэзідэнцкі аркестр (12+).
14.50, 16.20 «Зноў разам. Ледніковы перыяд» (12+).
18.00 «Зорны шлях» (12+).
20.00 «Як паглядзець».
20.45 «Метэагід».
21.10 «Сёння ўвечары»(16+).
23.15 Фільм «Страчанае шчасце» (16+).

СТБ

6.00 «Акадэмія». Серыял (12+).
7.30 «Анфас».
7.50 «Праверана на сабе. Жаночы погляд».
8.00 «Цэнтральны рэгіён».
8.30, 11.25 Дак. праект (16+).
10.30, 13.30, 16.30, 19.30 Навіны «24 гадзіны».
10.40 «Мінск і мінчане».
11.10 «Спецыяльны рэпартаж СТБ».
12.50, 13.40, 16.40 «Вонкавы нагляд». Серыял (16+).
20.15 «СТБ-спорт».
20.25 «Кіно»: «Бой з ценем-3: Апошні раўнд» (16+).
22.25 «САХР». Серыял (16+).

МІР

5.00, 3.10 Серыял «Школа выжывання ад адзінокай жанчыны з трыма дзецьмі ва ўмовах крызісу» [СЦ] (12+).
5.50, 6.15 М/ф (6+).
6.00 «Усё, як у людзей» (6+).
8.10 «Наша кіно. Гісторыя вялікай любові» (12+).
8.40 «Гістарычны дэтэктыў з Мікалаем Валуевым» (12+).
9.05 «Слабае звяно» (12+).
10.00 Надвор'е ў свеце.
10.10 Маст. фільм «Выйсці замуж за капітана» (0+).
15.45, 16.15, 1.45 Серыял «Сын бацькі народаў» [СЦ] (12+).
16.00, 18.30 Навіны (бягучы радок).
0.15 Маст. фільм «Зніклая імперыя» (16+).
2.15 Маст. фільм «Падкідыш» [СЦ] (0+).

РТР—Беларусь

7.05 «Новая раніца».
9.30 «Тайны Беларусі» (16+).
10.30 «Дакрананне».
10.45 «Зямля памяці».
11.00, 17.00, 20.00 Весткі.
11.30 Фільм «Насуперак усяму» (12+).
14.50, 18.00 Серыял «Скліфасоўскі» (16+).
19.45 «Плюс-мінус».
20.55 «Прывітанне, Андрэй!» (12+).
22.40 Фільм «Лекары душ» (12+).

НТБ—Беларусь

6.05 «Астрапрагноз».
6.10, 7.10 Сёння. Галоўнае.
6.15 Азбука спорту.
6.25 «50 рэцэптаў першага» (12+).
7.25 «Маршрут пабудаваны» (12+).
8.00, 10.00, 16.00 Сёння.
8.20 «НЗ.by: час вынікаў».
8.50 «Проста і смачна» (6+).
9.25 «Урачэбныя таямніцы плюс» (12+).
10.25 Знак якасці (6+).
10.40 «Галоўная дарога» (16+).
11.15 «Жывая ежа» з Сяргеем Малазёмавым» (12+).
12.10 Кватэрнае пытанне (0+).
13.10 «Паедзем, паядзім!» (0+)
14.05 Фільм «Гадзіннік спыніўся апоўначы» (12+).
16.20 «Следства вялі...» (16+)
17.15 «Сакрэт на мільён» (16+).
19.00 «Цэнтральнае тэлебачанне».
20.15 Дэтэктыў «Практыкант-2» (16+).

8 канал

7.00, 13.10, 18.55, 21.10, 1.15 «Надвор'е» + «Эрана».
7.05 Мультпарад. «Чалавек-Павук. Праз сусветы» (6+).
9.00 «Любімае кіно».
10.35 «Паляванне і рыбалка».
11.05 Прыгоды «Вакол свету за 80 дзён» (12+).
13.15 «Аліса ў краіне цудаў» (6+).
14.40 Дзіцячы серыял (6+).
14.55 Фантастыка «Свет Юрскага перыяду. Панаванне» (12+).
17.20 Серыял «Новенькія» (6+).
17.50 Серыял «Лэдзі — дэтэктыў. Міс Фішар» (16+).
18.45 «Салям алейкум, Беларусь!»
19.00 Камедыя «Мужчыны ў вялікім горадзе-2» (16+).
20.50 «Вечарніца» (0+).
21.00 «Фэшн is my прафэшн» (12+).
21.15 Дэтэктыў «Чорная скрыня» (16+).
23.25 Серыял «Свет Дзікага Захаду» (18+).

ВТБ

6.00 «Дурні і дарогі» (16+).
7.00 «Раніца з гумарам» (16+).
10.45 «Лаві момант» (16+).
11.45, 23.30 «КВЗ. Панашаму» (16+).
13.00, 2.35 «Проста кухня» (16+).
13.50 «Уральскія пельмені» (16+).
14.45, 0.00 Серыял «Два бацькі і два сыны» (16+).
15.40 Серыял «Вароніны» (12+).
17.25 Серыял «Кухня» (16+).
19.10 Серыял «Пастукай у мае дзверы» (16+).
20.00 Серыял «Госці з мінулага» (16+).
21.00 Меладрама «Двое: я і мой цень» (16+).
22.45 «Пары на Канары» (16+).
0.55 Серыял «Маладзёжка» (16+).
3.25 «Адна за ўсіх» (16+).
4.15 «6 кадраў» (16+).
5.10 Серыял «Ранеткі» (12+).

Культура

6.30, 7.00, 7.30, 8.30, 10.00, 15.00, 19.30, 23.30 Навіны культуры.
6.35 «Пешшу...».
7.05 Легенды сусветнага кіно.
7.35, 0.55 «Караля робіць світа: Генрых VIII і яго асяроддзе». Дак. фільм [СЦ].
8.35 Колер часу.
8.50 «Пераходзім да кахання». Маст. фільм [СЦ].
10.15 «Назіральнік».
11.10, 23.50 ХХ стагоддзе.
12.20, 22.15 «Ціхі Дон». Серыял [СЦ].
13.10 «Забытае рамяство». Дак. серыял.
13.30 «Гульня ў бісер»
14.10 95 гадоў з дня нараджэння Уладзіміра Навумава. «Маналогі кінарэжысёра». Дак. фільм [СЦ].
15.05 Навіны. Падрабязна. Кнігі.
15.20 «Эрмітаж» [СЦ].
15.50 «Саці. Нясумная класіка...»
16.35 XXIII Міжнародны тэлевізійны конкурс юных музыкантаў «Шчаўкунок».
18.35 Прыступкі цывілізацыі. «Караля робіць світа: Генрых VIII і яго асяроддзе». Дак. фільм [СЦ].
19.45 «Галоўная роля».
20.05 «Правілы жыцця».
20.30 «Дабранач, малыя!».
20.45 Штучны адбор.
21.30 «Белая студыя».
23.00 «Рэгтайм, або Разарваны час» [СЦ].
1.45 «Вада. Блакітны спакой». Дак. фільм.
2.30 «Раман у камені. «Адзінцова. Васільеўскі замак». Дак. фільм.

Настальгія

6.00 Маст. фільм «Партрэт Дорыяна Грэя» (16+).
7.50, 9.40, 11.40, 12.55, 14.35, 15.40, 17.30, 21.40, 23.30, 2.05, 5.30 Музычная настальгія (12+).
9.00, 15.00, 21.00 «Мінулы час» (12+).
10.00, 16.00, 22.00, 4.00 «Народжаныя ў СССР» (12+).
11.05, 17.00, 23.00, 5.00 «Блеф-клуб» (16+).
12.00 «СевАлогія» (18+).
13.20 Маст. фільм «Вячэрні звон» (18+).
17.55, 3.00 «Быў час» (16+).
18.50 Маст. фільм «Дурніца» (18+).
0.00 Маст. фільм «Лэдзі Гамільтан» (16+).

EuroSport 1

3.30, 11.30, 12.15 Біятлон: кубак свету, Кантыялахці. Мужчыны (6+).
4.15, 12.45, 13.30 Біятлон: кубак свету, Кантыялахці. Жанчыны (6+).
5.00, 19.30, 2.00 Снукер: Home Nations Series Scottish Open (6+).
7.00, 14.00 Лыжныя гонкі: кубак свету, Лілехамер. Мужчыны (6+).
8.00, 15.00 Лыжныя гонкі: кубак свету, Лілехамер. Жанчыны (6+).
9.00, 9.45, 18.00, 18.45 Горныя лыжы: кубак свету, Бівер-Крык. Мужчыны (6+).
10.30, 16.00, 17.00, 22.05, 23.00 Веласпорт-трэк. Ліга чэмпіёнаў, Лондан (6+).
0.00, 1.05 Горныя лыжы (6+).

Кінакамедыя

0.55 Маска Зора (12+).
3.20 Легенда Зора (6+).
5.45 Удачы, Чак (16+).
7.35 Копы ў спадніцах (16+).
9.50 Вяселле найлепшага сябра (12+).
11.45 Дзядуля нялёгкіх паводзінаў (6+).
13.30 Паляўнічы на галовы (16+).
15.35 Васабі (16+).
17.20 Астэрыкс і Абелікс: місія «Клеапатра» (12+).
19.30 Як я стаў рускім (16+).
21.15 Сябравацьпа-руску! (18+)
23.05 Кіраванне гневам (12+).

ТБ3

6.00 Калекцыя «Беларусьфільма» (12+).
9.25 «Загадка Фібаначы» (16+).
11.00 «Паглядзім» (12+).
11.30 «Містычныя гісторыі» (16+).
13.10, 19.40, 3.00 «Сляпая» (16+).
14.10, 20.40 «Варажбітка» (16+).
15.10, 17.40 «Паралельны свет» (16+).
16.05 «Старац» (16+).
16.35 «Паляўнічыя на прывідаў» (16+).
18.40 «Трынаццаць» (16+).
21.40 «Аліса супраць правілаў-2» (12+).
22.35 «Загадка Эйнштэйна» (16+).
0.15 «Дзённік экстрасэнса» (16+).
1.10 «Эфект матыля» (16+).
3.50 «Хронікі маскоўскага быту» (12+).
4.30 «Суд ідзе». Дак. серыял (16+).

ТБ1000

5.00, 5.40, 17.20, 18.10 Элементарна (16+).
6.35 Чытальнік (16+).
8.45 Успаміны аб будучыні (16+).
11.05 Клуб аматараў кніг і пірагоў з бульбяных ачысткаў (16+).
13.15 Адзін дзень (16+).
15.15 За метр адно ад аднаго (16+).
19.00 Прыкінься маёй жонкай (16+).
21.05 Паляўнічы на галовы (16+).
23.00 Красуня на ўсю галаву (16+).
1.00 Знікляя (18+).
3.15 Абліччы ў натоўпе (16+).

ТБ1000 Рускае кіно

5.30 Фіксікі (6+).
6.40 Смяшарыкі (6+).
8.15 Тры каты (6+).
9.15 Малады чалавек (16+).
11.15 Статус: свабодны (16+).
13.00 Брат (16+).
14.45 Брат-2 (16+).
17.05, 18.00 Справа гастранома № 1 (16+).
19.00 Нармальны толькі я (12+).
20.45 Географ глобус прапіў (16+).
22.55 Калектар (16+).
0.10 Чэмпіёны (6+).
1.45 Чэмпіёны: Хутчэй. Вышэй. Мацней (6+).
3.25 Белы снег (6+).

National Geographic

6.00, 18.30, 18.55 Фабрыка ежы (16+).
6.30, 6.55 Навуковыя глупствы (16+).
7.20, 8.10 Неверагодны доктар Пол (16+).
9.00, 9.45 У дзікай прыродзе з Беарам Грылсам (16+).
10.30, 11.20 Аўта-SOS (16+).
12.10 Дзікі тунец: Поўнач супраць Поўдня (16+).
12.55 Дзікі тунец (16+).
13.40, 14.30, 19.20, 20.10, 0.10, 0.55 Расследаванні авіякатастроф (16+).
15.15, 16.05, 1.45, 2.30 Служба бяспекі аэрапорта (16+).
16.50 Тайная гісторыя караблекрушэнняў (16+).
17.40 Панарама 360 градусаў: разбурэнне аб'ектаў сусветнай спадчыны (16+).
21.00, 21.45, 3.15 Падарожжы з Горданам Рамзі (16+).
22.30 Міжнародны аэрапорт Дубай (16+).
23.20 Дзіўны аэрапорт Нью-Ёрка (16+).
4.05 Найцяжэйшы ў свеце рамонт: запуск спадарожніка (16+).
4.55, 5.20 Гульні розуму (16+).

ЯСНАе

5.15 Серыял «Ялта-45» (12+).
6.55 Маст. фільм «Сляды на вадзе» (12+).
8.35 «У адкрытым доступе».
9.05 Серыял «1941» (12+).
10.40 Серыял «Гарадскія шпіёны» (12+).
12.30 Серыял «Паршывыя авечкі» (16+).
14.15 Маст. фільм «Цень ворага» (16+).
15.50 Дак. серыял «Хронас» (6+).
16.05 Серыял «Лёс дыверсанта» (12+).
17.50 Серыял «Заданне асаблівай важнасці. Аперацыя «Тайфун» (12+).
19.25 Серыял «Смяротная схватка» (16+).
21.00 «Ясна аб міні-футболе».
21.30 Серыял «Т-34» (12+).
23.10 Маст. фільм «Прафесіянал» (12+).
1.05 Серыял «Руіны страляюць» (12+).
2.10 Серыял «Чорныя кошкі» (12+).
3.45 Серыял «Замах» (16+).

У праграме магчымыя змяненні. Перадрукоўка праграмы забаронена. [СЦ] – фільм трансліюецца са скрытымі субцітрамі.

Беларусь 1

6.00, 7.20, 8.20 Добрай раніцы, Беларусь!
7.00, 8.00, 9.00, 12.00, 13.00, 15.00, 17.00, 19.00 Навіны.
7.05, 8.05 Навіны эканомікі.
7.10, 8.10, 18.15, 23.45 Зона Х (16+).
9.10 «Здарова здаровым быць!» (6+) [СЦ]
9.55, 11.45, 12.15, 13.05 Драма «Маскоўскі раман» (16+).
10.55, 0.20 «Скажынемаўчы».
15.10, 18.00 Навіны рэгіёна.
15.25, 21.45 Серыял «След» (16+).
17.05 Беларуская часінка (прамы эфір).
18.30, 19.20 Драма «Медыум» (16+).
20.50 «Фактар.BY».
21.00 Панарама.
23.30 Сфера інтарэсаў.
0.05 Дзень спорту.

Беларусь 2

6.00 «Уключайся!» (12+)
10.00, 16.55 Тэлебарометр.
10.05, 18.50 Серыял «Сляпая» (16+).
10.35, 19.15 «Сакрэты». Дак. драма (16+).
11.05, 17.00 Серыял «Цудоўная пяцёрка» (16+).
12.40, 20.40, 21.20 Серыял «Доктар Надзея» (12+).
15.15 «Сямейныя гісторыі». Дак. драма (16+) [СЦ].
15.45, 18.35 «Вось такія людзі» (12+).
16.00 «На кручку» (16+).
21.10 Спортлато 5 з 36, КЕНА.
22.35 «Гаспадыня лёсу». Серыял (16+).
23.30 «Тры першыя спатканні» (16+).

Беларусь 3

7.00 «Дабраранак».
7.35, 12.15 «Беларуская кухня».
8.05, 12.00, 16.10, 20.30, 23.50 Навіны культуры.
8.15, 18.50 «Нечакана-негадана». Маст. фільм (12+) [СЦ].
9.40, 18.10 «Апошні дзень» (12+) [СЦ].
10.15, 16.25 «Майстар і Маргарыта». Серыял (16+) [СЦ].
12.40 «Сваімі словамі».
13.20, 0.00 «Кампазітары Беларусі».
13.45, 21.05 «Падкідыш». Серыял (16+) [СЦ].
15.35 «Люблю і памятаю».
20.15 «Гісторыя. Факты».
20.40 «Калыханка» (0+).
23.00 «Кадры жыцця».

Беларусь 5

7.00 Хачу стаць...
7.30 Хакей. КХЛ. «Аўтамабіліст» — «Металург» (Магнітагорск).
9.20 Сняданак чэмпіёна.
9.50 Хакей. КХЛ. «Дынама» (Масква) — СКА (Санкт-Пецярбург).
11.45 Спорт-кадр.
12.20 Біятлон. Кубак Расіі.
13.15, 22.40 Танцавальны спорт. Альянс Трофі-2022.
15.20 «Героі».
16.15 Агнявы рубеж.
16.50 Плаванне. Адкрыты чэмпіянат Беларусі.
19.20 Хакей. КХЛ. ЦСКА (Масква) — «Тарпеда» (Ніжні Ноўгарад).
21.50 Між іншым.
22.10 Слэм-данк.

АНТ

6.00, 7.10, 8.10, 9.10 «Наша раніца».
6.30, 7.00, 7.30, 8.00, 8.30, 9.00, 11.00, 13.00, 16.00, 18.00 [СЦ], 20.30 Нашы навіны.
10.00 «Жыць здарова!» (16+)
11.15 Серыял «Тэст на цяжарнасць-2» (12+).
13.15, 22.35 Серыял «Выпрабаванне» (16+).
16.20 «Мужчынскае/Жаночае» (16+).
17.15, 18.20 Інфармацыйны канал (16+).
18.55 «Удача ў прыдачу!» (12+)
19.00 «Аб'ектыўНа» (16+).
20.00 Час.
21.15 «Усё зразумела» (16+) [СЦ].
21.25 «Больш, чым каханне». Серыял (16+).
1.00 Час.

СТБ

6.00, 6.40, 7.45, 8.40 «Раніца СТБ».
6.30 [СЦ], 7.30 [СЦ], 8.30 [СЦ], 10.30, 13.30, 16.30, 19.30, 22.30 Навіны «24 гадзіны».
9.00, 13.10, 13.45 Дак. праект (16+).
10.40 «Акадэмія». Серыял (12+).
11.30 «САХР». Серыял (16+).
14.05, 16.50, 0.55 «Жураў». Серыял (12+).
20.15, 23.05 «СТБ-спорт».
20.20 «Сталічныя падрабязнасці».
20.30 «Міншчына».
20.40 «Цёмны свет: Раўнавага». Серыял (12+).
23.10 «Кіно»: «Дывергент, глава 2: Інсургент» (12+).

МІР

5.00, 3.15 Серыял «Развод» [СЦ] (16+).
7.50, 12.15, 15.10 «Справы судовыя. Новыя гісторыі» (16+).
10.00, 13.00, 16.00, 18.30 Навіны (бягучы радок).
10.10, 13.15, 17.55 «Справы судовыя. Грошы вярніце!» (12+)
11.00, 14.05, 16.15 «Справы судовыя. Бітва за будучыню» (16+).
17.05 «Міравое пагадненне» (16+).
18.50, 19.25, 20.10 «Гульня ў кіно» (12+).
20.50 «Слабае звяно» (12+).
21.45 «Назад у будучыню» (16+).
22.40 Серыял «Даішнікі» [СЦ] (16+).
1.25 «Наша кіно. Гісторыя вялікай любові» (12+).
1.50 Маст. фільм «Тахір і Зухра» (0+).

РТР—Беларусь

6.05 «Новая раніца».
11.00, 14.00, 17.00, 20.00 Вesткі.
11.30 «Аб самым галоўным» (12+).
12.45 «Кропкі над і» (16+).
14.30, 17.30, 21.00, 23.00 Беларусь. Навіны.
14.40 «60 хвілін».
17.40 «Лёс чалавека» з Барысам Карчэўнікавым» (16+).
18.55 «Малахаў» (16+).
20.30 «Р. S.»
21.30 Серыял «Таямніцы следства-22» (16+).
22.30, 23.15 Серыял «Асабістая справа» (16+).
23.35 «Вечар з Уладзімірам Салаўёвым» (12+).

НТБ—Беларусь

6.05 «Астрапрагноз».
6.10, 7.25, 8.25, 13.30, 16.45, 20.00, 22.40, 23.30 Сёння. Галоўнае.
6.15 «Здарова здаровым быць!» (6+)
7.05 Сфера інтарэсаў.
7.40 Знак якасці (6+).
8.00, 10.00, 13.00, 16.00, 19.00 Сёння.
8.35, 21.20 «НЗ.by».
8.55 «Працоўны фронт» (12+).
9.25, 10.35, 22.50, 23.45 Серыял «У пошуках анёла» (16+).
11.10 Баявік «Марскія д'яблы. Смерч. Лёсы» (16+).
13.35 Надзвычайнае здарэнне.
14.00 Серыял «Вуліцы разбітых ліхтароў» (16+).
16.55 «За гранню» (16+).
17.55 «ДНК» (16+).
20.15, 21.45 Серыял «Хуткая дапамога» (16+).
0.10 Серыял «Адміралы раёна» (16+).

8 канал

7.00, 15.30, 18.00, 21.05, 0.55 «Надвор'е» + «Эрана».
7.05 Мультпарад. «Лэдзі Баг і Супер Кот» (0+).
7.25 «Прыколы 13-й школы» (6+).
7.30 Серыял «Міс Марвел» (12+).
8.15 Дакументальны фільм «Захавальнікі возера».
8.40 Серыял «Перы Мейсан» (12+).
9.35 Трылер «Уцякач» (16+).
11.40 Трылер «Чалавек з Рыма» (18+).
13.30 «Рэтра ТБ». Маст. фільм «Граф Монтэ-Крыста» (16+).
15.35 Серыял «Хачу ў кіно» (6+).
15.45 Мультпарад. «Свет Юрскага перыяду» (0+).
16.10 Серыял «Цудоўны век» (16+).
18.05 Серыял «Гібель імперыі» (12+).
19.50 Серыял «Кандыс Рэнуар» (18+).
20.45 «Вечарніца» (0+).
20.55 «Фэшн is my прафэшн» (12+).
21.10 Фантастыка «Вялікі баг» (16+).
23.00 Серыял «Свет Дзікага Захаду» (18+).

ВТБ

6.00 «Дурні і дарогі» (16+).
7.00 «Раніца з гумарам» (16+).
10.45 «Лаві момант» (16+).
11.45 «КВЗ. Па-нашаму» (16+).
13.00 «Проста кухня» (16+).
13.50, 3.00 «Уральскія пельмені» (16+).
14.45 Серыял «Два бацькі і два сыны» (16+).
15.40 «Форт Баярд» (16+).
17.00 «Гатуем як шэф» (16+).
17.35 «100 месцаў, дзе паесці» (12+).
18.25 Серыял «Пастукай у мае дзверы» (16+).
21.35 Серыял «Госці з мінулага» (16+).
23.25 Камедыя «Аліта: баявы анёл» (12+).
1.30 Жахі «Хэлфест» (18+).
4.15 «6 кадраў» (16+).
5.10 Серыял «Ранеткі» (12+).

Культура

6.30, 7.00, 7.30, 8.30, 10.00, 15.00, 19.30, 23.00 Навіны культуры.
6.35 «Пешшу...»
7.05 Легенды сусветнага кіно.
7.35 «Разгадка таемнай любоўнай перапіскі Марыі-Антуанеты». Дак. фільм [СЦ].
8.35, 16.15 Колер часу.
8.45, 16.35 «І гэта ўсё пра яго». Маст. фільм [СЦ].
10.15 Шэдэўры старога кіно. «Чакай мяне». Маст. фільм
11.55 Адкрытая кніга [СЦ].
12.25, 22.15 «Ціхі Дон». Серыял [СЦ].
13.10 «Першыя ў свеце». Дак. серыял.
13.25 Да 75-годдзя Цэнтральнага музея старажытнарускай культуры і мастацтва імя Андрэя Рублёва. «Захаваць выявы святасці». Дак. фільм [СЦ].
14.05 «Нерка. Рыба чырвоная». Дак. фільм [СЦ].
15.05 Лісты з правінцыі [СЦ].
15.35 «Энігма. Аляксей Маркаў».
17.50 Прыступкі цывілізацыі. «Ці была забойцам адзіная жанчына — імператар Кітая?» Дак. фільм [СЦ].
18.45 «Царская ложа».
19.45 «Смеханастальгія».
20.10 «Сіняя птушка».
21.15 Лінія жыцця [СЦ].
23.20 «2 Вернік 2».
0.05 Партрэт пакалення. «Нічога асабістага». Маст. фільм
1.45 Шукальнікі.
2.30 «Балерына на караблі», «Леў і Бык». М/ф для дарослых.

Настальгія

6.00 «Спяем, сябры!» (12+)
7.10 Маст. фільм «Начная сядзелка» (18+).
8.20, 9.40, 11.30, 12.45, 14.35, 15.40, 17.30, 19.00, 20.40, 21.40, 23.30, 3.40, 5.30 Музычная настальгія (12+).
9.00, 15.00, 21.00, 3.00 «Мінулы час» (12+).
10.00, 16.00, 22.00, 4.00 «Народжаныя ў СССР» (12+).
11.00, 17.00, 23.00, 5.00 «Блеф-клуб» (16+).
12.00 «Эліта Краіны Саветаў» (12+).
13.20 Маст. фільм «Мордачка» (16+).
18.00 «Да і пасля...» (16+)
19.10 Маст. фільм «Містар і місіс Сміт» (16+).
23.55 «Быў час» (16+).
0.50 Маст. фільм «Дурніца» (18+).

EuroSport 1

3.30, 10.30, 19.00, 20.00, 2.05 Тэніс: Эд-Дыр'ія (6+).
5.00 Біятлон: кубак свету, Хохфільцэн. Жанчыны (6+).
6.00 Снаўборд: кубак свету, Мантафон. Мужчыны і жанчыны (6+).
7.00 Фрыстайл: кубак свету, Валь-Таранс. Мужчыны і жанчыны (6+).
8.30 Гольф. Тэлечасопіс Discovery Golf (6+).
9.00 Фігурнае катанне: Гран-пры, Італія. Пары (6+).
9.45 Фігурнае катанне: Гран-пры, Італія. Мужчыны (6+).
11.55, 13.30, 18.00, 0.00 Скачкі на лыжах з трампліна: кубак свету, Тытызэ-Нойштат. Мужчыны.
13.00 Скачкі на лыжах з трампліна: кубак свету, Рука. Мужчыны (6+).
17.00 Лыжныя гонкі (6+).
22.00 Фігурнае катанне: Гран-пры, Італія. Танцы на лёдзе.
22.45 Фігурнае катанне: Гран-пры, Італія. Жанчыны.
1.00 Біятлон: кубак свету, Хохфільцэн. Мужчыны (6+).

Кінакамедыя

1.25 Канікулы прэзідэнта (16+).
4.00 Прышэльцы-2: калідоры часу (12+).
6.10 Легенда Зора (6+).
8.35 Эвалюцыя (12+).
10.30 Паміж намі, хлопчыкамі (16+).
12.25 Як я стаў рускім (16+).
14.10 Залатое дзіця (16+).
15.55 Новыя прыгоды Аладзіна (6+).
17.55 Дом з паранармальнымі з'явамі-2 (18+).
19.30 Ягуар (16+).
21.20 На край свету (16+).
23.15 Сябравацъ па-руску! (18+)

ТБ3

6.00 Калекцыя «Беларусьфільма» (12+).
9.15 «Загадка Цэзара» (16+).
11.00 «Паглядзім» (12+).
11.30, 1.15 «Містычныя гісторыі» (16+).
13.10, 18.25, 2.05 «Сляпая» (16+).
14.05, 19.25, 2.50 «Варажбітка» (16+).
15.00 «Старац» (16+).
15.30 «Гучная справа» (16+).
16.25 «Знакі лёсу» (16+).
17.25 «Якія вярнуліся» (16+).
20.25 «Паветраная турма» (16+).
22.20 «Хуткасць-2» (16+).
0.25 «Гарадскія легенды» (16+).
3.40 «Знакі лёсу» (16+).
4.30 «Суд ідзе». Дак. серыял (16+).

ТБ1000

5.00, 6.30, 17.10, 18.05 Ратавальнікі Малібу (18+).
7.45 Вясельны перапалох (12+).
9.35 Дзённікі няньні (16+).
11.30 Леў (16+).
13.45 Перш чым я засну (16+).
15.15 Вяселле найлепшага сябра (12+).
19.00 Галодныя гульні (16+).
21.30 Галодныя гульні: і ўспыхне полымя (16+).
0.00 Галодныя гульні: Сойка-перасмешніца (16+).
1.55 Клуб аматараў кніг і пірагоў з бульбяных ачыстак (16+).
3.45 Чытальнік (16+).

ТБ1000 Рускае кіно

5.30 Фіксікі (6+).
6.30 Смяшарыкі (6+).
7.35 Тры каты (6+).
8.25 Хэпі-энд (12+).
10.10 Яйка Фабержэ (12+).
11.40 Статус: свабодны (16+).
13.25 Пятніца (16+).
15.05 Канікулы строгага рэжыму (12+).
17.00, 18.00 Жыццё і прыгоды Мішкі Япончыка (16+).
19.00 Прыватнае піянерскае (6+).
20.50 Прыватнае піянерскае-2 (6+).
22.40 Прыватнае піянерскае-3: прывітанне, дарослае жыццё! (12+)
0.25 Калектар (16+).
1.40 Канікулы строгага рэжыму (12+).
3.30 Географ глобус прапіў (16+).

National Geographic

6.00, 18.35, 19.00 Фабрыка ежы (16+).
6.35, 7.00 Навуковыя глупствы (16+).
7.25, 8.15 Неверагодны доктар Пол (16+).
9.05, 9.50 У дзікай прыродзе з Беарам Грылсам (16+).
10.35, 11.25 Аўта-SOS (16+).
12.15 Дзікі тунец: Поўнач супраць Поўдня (16+).
13.00 Дзікі тунец (16+).
13.45, 14.35, 19.25, 20.10, 0.10, 1.00 Расследаванні авіякатастроф (16+).
15.20, 16.10, 1.45, 2.35 Служба бяспекі аэрапорта (16+).
16.55 Суперзбудаванні Трэцяга рэйха (16+).
17.45 Панарама 360 градусаў: разбурэнне аб'ектаў сусветнай спадчыны (16+).
21.00 Карэнныя жыхары Аляскі (16+).
21.45 Служба выратавання Аляскі (16+).
22.35, 23.20 У чаканні канца свету (16+).
3.20 Непакорны востраў (16+).
4.05 Найцяжэйшы ў свеце рамонт: «Сонечная вежа» (16+).
5.00, 5.25 Гульні розуму (16+).

ЯСНАе

5.00 Серыял «Выратуйце нашы душы» (12+).
6.40 Маст. фільм «Брэсцкая крэпасць» (12+).
8.55 «Ясна аб міні-футболе».
9.25 Серыял «1942» (16+).
11.00 Серыял «Ланцуг» (16+).
12.35, 19.25 Серыял «Загадана знішчыць. Аперацыя «Кітайская шкатулка» (12+).
14.10 Серыял «Наркамаўскі абоз» (16+).
15.55 Маст. фільм «Амерыканскі бой» (16+).
17.50 Серыял «Вікінг» (16+).
21.00 Інфармацыйны дайджэст «Час высокіх тэхналогій».
21.25 Маст. фільм «Легенда аб Калаўраце» (12+).
23.20 Маст. фільм «Самаволка» (12+).
1.05 Маст. фільм «Святыя з Бундока» (18+).
2.55 Маст. фільм «Бунтарка» (12+).
4.40 Маст. фільм «Вабанк» (12+).

У праграме магчымыя змяненні. Перадрукоўка праграмы забаронена. [СЦ] – фільм трансліюецца са скрытымі субцітрамі.

Беларусь 1

6.00, 7.30, 8.30 Добрай раніцы, Беларусь!
7.00, 8.00, 9.00, 12.00, 13.00, 15.00, 17.00, 19.00 Навіны.
7.20, 8.20 Навіны эканомікі.
7.25, 8.25, 18.15 Зона Х (16+).
9.10 «Здарова здаровым быць!» (6+) [СЦ]
10.00, 11.50, 12.15, 13.05 Драма «Два сэрцы» (16+).
10.55 «Скажынемаўчы».
15.10, 18.00 Навіны рэгіёна.
15.25, 20.45 «Фактар.BY».
15.30, 23.55 Серыял «След» (16+).
17.05, 18.40, 19.20 Драма «Медыум» (16+).
20.00 Панарама.
1.35 Дзень спорту.

Беларусь 2

6.00 «Уключайся!» (12+)
10.00, 17.00 Тэлебарометр.
10.05 Серыял «Сляпая» (16+).
10.35 «Сакрэты». Дак. драма (16+).
11.05 Серыял «Цудоўная пяцёрка» (16+).
12.40 Серыял «Доктар Надзея» (12+).
14.25, 20.15 Драма «ІП Пірагова» (16+).
15.20 «Сямейныя гісторыі». Дак. драма (16+) [СЦ].
15.50 «Вось такія людзі» (12+).
16.05 «На кручку» (16+).
17.05 «На нажах» (16+).
18.00 «Гастратур» (16+).
19.00 «Дарагая, я забіў» (16+).
21.10 Спортлато 5 з 36, КЕНА.
21.20 Баявік «Майстар мяча» (16+).
23.05 «Тры першыя спатканні» (16+).

Беларусь 3

7.00 «Дабраранак».
7.35 «Беларуская кухня».
8.05, 12.00, 16.05, 20.30, 23.50 Навіны культуры.
8.15, 18.05 «Трывога». Маст. фільм (12+) [СЦ].
9.30 «Галоўны дзень» (12+) [СЦ].
10.10, 16.15 «Майстар і Маргарыта». Серыял (16+) [СЦ].
12.10 «Сіла веры».
12.35 «Сваімі словамі».
13.10, 0.00 «Кампазітары Беларусі».
13.45, 21.05 «Падкідыш». Серыял (16+) [СЦ].
15.25 «Люблю і памятаю».
19.20 Канцэрт да 130-годдзя Максіма Багдановіча.
20.40 «Калыханка» (0+).
23.00 «Кадры жыцця».

Беларусь 5

7.00, 16.25 Плаванне. Адкрыты чэмпіянат Беларусі.
9.25 Сняданак чэмпіёна.
9.55 Хакей. КХЛ. «Дынама-Мінск» — СКА (Санкт-Пецярбург).
11.55 Хакей для ўсіх.
12.30 Змешаныя адзінаборствы.
15.10 «Героі».
16.05 Вось гэта спорт!
18.15 Гандбол. СЕХА-Ліга. СКА-Мінск — «Пермскія мядзведзі».
19.55 Баскетбол. Адзіная ліга ЗГБ. БК «Мінск» — ЦСКА (Масква).
21.45 Авертайм.
22.15 Гандбол. СЕХА-Ліга. ЦСКА (Масква) — «Зеніт» (Санкт-Пецярбург).
23.50 Змешаныя адзінаборствы. UFC.

АНТ

6.00, 7.10, 8.10, 9.10 «Наша раніца».
6.30, 7.00, 7.30, 8.00, 8.30, 9.00, 11.00, 13.00, 16.00, 18.00 [СЦ], **20.30** Нашы навіны.
10.00 «Жыць здарова!» (16+)
11.15 Серыял «Тэст на цяжарнасць-2» (12+).
13.15, 22.45 Серыял «Выпрабаванне» (16+).
16.20 «Мужчынскае/Жаночае» (16+).
17.30 «Трывожная кнопка» (16+).
18.20 «Народны ДАСТ» (12+).
18.55 «Удача ў прыдачу!» (12+)
19.00 «Поле цудаў» (16+).
20.10 Вячэрнія навіны.
21.15 «Лаўроў. За гранню» (16+).
21.20 «Што? Дзе? Калі?» (16+).
1.10 Час.

СТБ

6.00, 6.40, 7.45, 8.40 «Раніца СТБ».
6.30 [СЦ], **7.30** [СЦ], **8.30** [СЦ], **10.30, 13.30, 16.30, 19.30, 22.30** Навіны «24 гадзіны».
9.00, 15.25, 17.20, 0.45 Дак. праект.
10.40 «Акадэмія». Серыял (12+).
11.30, 13.45 «Жураў». Серыял (12+).
16.50 «Рашэнне ёсць!».
20.10, 23.05 «СТБ-спорт».
20.15 «Сталічныя падрабязнасці».
20.25 «Міншчына».
20.40 «Спецыяльны рэпартаж СТБ».
20.55 «Кіно»: «Дывергент, глава 3: за сцяной» (12+).
23.10 «Кіно»: «Перавозчык-3» (12+).

МІР

5.00 Серыял «Развод» [СЦ] (16+).
7.50, 12.10, 15.15, 17.55 «Справы судовыя. Новыя гісторыі» (16+).
10.00, 13.00, 16.00, 18.30 Навіны (бягучы радок).
10.10 «У гасцях у лічбы» (12+).
10.20, 13.15 «Справы судовыя. Грошы вярніце!» (16+)
11.10, 14.05, 16.15 «Справы судовыя. Бітва за будучыню» (16+).
17.05 «Міравое пагадненне» (16+).
18.50 «Слабае звяно» (12+).
19.40 Маст. фільм «Выйсці замуж за капітана» (0+).
21.25 Маст. фільм «Ты — мне, я — табе» [СЦ] (12+).
23.05 Маст. фільм «Ход канём» [СЦ] (0+).
0.30 Маст. фільм «Дзелавыя людзі» [СЦ] (6+).
1.50 «Наша кіно. Гісторыя вялікай любові» (12+).
2.15 Серыял «Школа выжывання ад адзінокай жанчыны з трыма дзецьмі ва ўмовах крызісу» [СЦ] (12+).

РТР—Беларусь

6.05 «Новая раніца».
11.00, 14.00, 17.00, 20.00 Весткі.
11.30 «Аб самым галоўным» (12+).
12.40 «Кропкі над і» (16+).
14.30, 17.30, 21.00, 23.00 Беларусь. Навіны.
14.40 «60 хвілін».
17.40 «Лёс чалавека» з Барысам Карчэўнікавым» (16+).
18.55 «Малахаў» (16+).
21.30, 23.15 Фільм «Любіць ворага» (12+).

НТБ—Беларусь

6.05 «Астрапрагноз».
6.10, 7.25, 8.25, 13.30, 16.45, 20.00, 22.40, 23.30 Сёння. Галоўнае.
6.15 «Здарова здаровым быць!» (6+)
7.05 Сфера інтарэсаў.
7.40 Знак якасці (6+).
8.00, 10.00, 13.00, 16.00, 19.00 Сёння.
8.35, 21.20 «НЗ.by».
8.55 «Працоўны фронт» (12+).
9.25, 10.35 Серыял «У пошуках анёла» (16+).
11.10 Баявік «Марскія д'яблы. Смерч. Лёсы» (16+).
13.35 Надзвычайнае здарэнне.
14.00 Серыял «Вуліцы разбітых ліхтароў» (16+).
16.55 «ДНК» (16+).
18.00 «Чакай мяне» (12+).
20.15, 21.50 Серыял «Хуткая дапамога» (16+).
22.55, 23.45 Серыял «Адміралы раёна» (16+).

8 канал

7.00, 15.35, 19.50, 21.05, 1.05 «Надвор'е» + «Эрана».
7.25 «Прыколы 13-й школы» (6+).
7.30 Серыял «Міс Марвел» (12+).
8.15 «Дакументальны экран».
9.05 Серыял «Перы Мейсан» (12+).
10.00 Баявік «Жалезны чалавек» (12+).
12.00 Дэтэктыў «Энола Холмс-2» (6+).
14.10 «Любімае кіно». «Закаханы па ўласным жаданні» (12+).
15.40 Серыял «Хачу ў кіно» (6+).
15.45 Мультпарад. «Свет Юрскага перыяду» (0+).
16.10 Серыял «Цудоўны век» (16+).
18.05 Драма «Гібель імперыі» (12+).
19.55 Дэтэктыў «Кандыс Рэнуар» (18+).
20.50 «Вечарніца» (0+).
21.10 Баявік «Падстаўны горад» (16+).
23.15 Серыял «Свет Дзікага Захаду» (18+).

ВТБ

6.00 «Дурні і дарогі» (16+).
7.00 «Раніца з гумарам» (16+).
10.45 «Лаві момант» (16+).
11.45, 23.30 «КВЗ. Па-нашаму» (16+).
13.00, 2.35 «Проста кухня» (16+).
13.50 «Уральскія пельмені» (16+).
14.45, 0.00 Серыял «Два бацькі і два сыны» (16+).
15.40 Серыял «Вароніны» (12+).
17.25 Серыял «Кухня» (16+).
19.10 Серыял «Пастукай у мае дзверы» (16+).
20.00 Серыял «Госці з мінулага» (16+).
21.00 Трылер «Упусці мяне. Сага» (16+).
23.00 «Велабайкі» (16+).
0.55 Серыял «Маладзёжка» (16+).
3.25 «Адна за ўсіх» (16+).
4.15 «6 кадраў» (16+).
5.10 Серыял «Ранеткі» (12+).

Культура

6.30, 7.00, 7.30, 8.30, 10.00, 15.00, 19.30, 23.30 Навіны культуры.
6.35 «Пешшу...».
7.05 Легенды сусветнага кіно.
7.35, 0.50 «Караля робіць світа: Генрых VIII і яго асяроддзе». Дак. фільм [СЦ].
8.40 Колер часу.
8.50 «Пераходзім да кахання». Маст. фільм [СЦ].
10.15 «Назіральнік».
11.10, 23.50 XX стагоддзе.
12.10 Колер часу.
12.20, 22.15 «Ціхі Дон». Серыял [СЦ].
13.10 «Людміла Макарава. Трэба жыць, каб усё перажыць». Дак. фільм.
13.35 Штучны адбор.
14.20 «Сезар Франк: сяты ад музыкі».
15.05 Навіны. Падрабязна. Кіно.
15.20 «Біблейскі сюжэт».
15.50 «Белая студыя».
16.35 XXIII Міжнародны тэлевізійны конкурс юных музыкантаў «Шчаўкунок».
18.35 Праступкі цывілізацыі. «Караля робіць світа: Генрых VIII і яго асяроддзе». Дак. фільм [СЦ].
19.45 «Галоўная роля».
20.05 «Правілы жыцця».
20.30 «Дабранач, малыя!».
20.45 «Абсалютны слых».
21.30 Улада факта.
23.00 «Рэгтайм, або Разарваны час» [СЦ].
1.40 «Лебядзіны рай». Дак. фільм [СЦ].
2.25 Раман у камені. «Казань. Дом Зінаіды Ушковай». Дак. фільм.

Настальгія

6.00 «СевАлогія» (18+).
6.55, 8.35, 9.40, 11.30, 15.40, 17.30, 20.20, 21.40, 23.30, 1.50, 3.40, 5.40 Музычная настальгія (12+).
7.20 Маст. фільм «Вячэрні звон» (18+).
9.00, 15.00, 21.00, 3.00 «Мінулы час» (12+).
10.00, 16.00, 22.00, 4.00 «Народжаныя ў СССР» (12+).
11.00, 17.00, 23.00, 5.00 «Блеф-клуб» (16+).
11.55 «Быў час» (16+).
12.50 Маст. фільм «Дурніца» (18+).
18.00 «Спяем, сябры!» (12+)
19.10 Маст. фільм «Начная сядзелка» (18+).
0.00 Маст. фільм «Партрэт Дарыяна Грэя» (16+).

EuroSport 1

3.30, 8.30, 23.35 Лыжныя гонкі: кубак свету, Лілехамер. Жанчыны (6+).
4.15, 9.30, 0.30 Лыжныя гонкі: кубак свету, Лілехамер. Мужчыны (6+).
5.00, 6.00, Біятлон: кубак свету, Кантыялахці. Мужчыны (6+).
6.45, 7.45 Біятлон: кубак свету, Кантыялахці. Жанчыны (6+).
11.00, 18.30, 1.30 Горныя лыжы: кубак свету, Біверкрык. Мужчыны (6+).
12.00, 2.30 Горныя лыжы: кубак свету, Лейк-Луіс. Жанчыны (6+).
13.00 Фрыстайл: кубак свету, Рука. Мужчыны і жанчыны (6+).
14.00 Снукер: Home Nations Series Scottish Open (6+).
15.00, 16.00, 21.05, 22.00 Веласпорт-трэк. Ліга чэмпіёнаў, Лондан (6+).
17.00, 17.45 Лыжныя гонкі (6+).
19.30 Парусны спорт (6+).
20.00 Конны спорт (6+).

Кінакамедыя

1.00 Свавольнік (12+).
2.55 Сэрца і як ім карыстацца (16+).
4.40 Уцекачы (12+).
6.20 Паміж намі, хлопчыкамі (16+).
8.15 Цыпачка (16+).
10.10 Эвалюцыя (12+).
12.00 Змёрзлая з Маямі (16+).
13.50 Астэрыкс і Абелікс супраць Цэзара (12+).
15.55 Як я стаў рускім (16+).
17.40 Залатое дзіця (16+).
19.30 Гітлер капут! (16+).
21.20 Копы ў спадніцах (16+).
23.35 Дзядуля нялёгкіх паводзінаў (6+).

ТБ3

6.00 Калекцыя Беларусьфільма (12+).
9.35 «Загадка Эйнштэйна» (16+).
11.10 «Перыскоп» (16+).
11.30 «Містычныя гісторыі» (16+).
13.10, 19.35, 2.55 «Сляпая» (16+).
14.10, 20.35 «Варажбітка» (16+).
15.10, 17.40, 3.45 «Паралельны свет» (16+).
16.05 «Старац» (16+).
16.35 «Паляўнічыя на прывідаў» (16+).
18.40 «Трынаццаць» (16+).
21.35 «Аліса супраць правілаў-2» (12+).
22.30 «Загадка Піфагора» (16+).
0.10 «Дзённік экстрасэнса» (16+).
1.05 «Хуткасць» (16+).
4.30 «Суд ідзе». Дак. серыял (16+).

ТБ1000

5.00, 5.40, 17.20, 18.10 Элементарна (16+).
6.20 Паляўнічы на галовы (16+).
8.10 Красуня на ўсю галаву (16+).
10.05 Прыкінься маёй жонкай (16+).
12.05 Перш чым я засну (16+).
13.40 Аблічы ў натоўпе (16+).
15.30 Нябачны госць (16+).
19.00 Сужэнцы Морган ва ўцёках (16+).
20.55 Кілеры (16+).
22.40 Ашуканцы (12+).
0.25 Практычная магія (16+).
2.05 Вядзьмарка (12+).
3.45 За метр адно ад аднаго (16+).

ТБ1000 Рускае кіно

5.30 Фіксікі (6+).
6.35 Смяшарыкі (6+).
7.30 Тры каты (6+).
8.25 Калектар (16+).
9.40 Географ глобус прапіў (16+).
11.45 Нармальны толькі я (12+).
13.30 Чэмпіёны (6+).
15.15 Чэмпіёны: Хутчэй. Вышэй. Мацней (6+).
17.05, 18.00 Справа гастранома № 1 (16+).
19.00 Зялёная карэта (16+).
20.40 Шматпавярховік (16+).
22.20 Я іду шукаць (16+).
0.00 Сёстры (16+).
1.25 Бумер (18+).
3.15 Бумер-2 (16+).

National Geographic

6.00, 18.30, 18.55 Фабрыка ежы (16+).
6.30, 6.55 Навуковыя глупствы (16+).
7.20, 8.10 Неверагодны доктар Пол (16+).
9.00, 9.50 У дзікай прыродзе з Беарам Грылсам (16+).
10.35, 11.20 Аўта-SOS (16+).
12.10 Дзікі тунец: Поўнач супраць Поўдня (16+).
12.55 Дзікі тунец (16+).
13.40, 14.30, 19.20, 20.10, 0.05, 0.55 Расследаванні авіякатастроф (16+).
15.20, 16.05, 1.40, 2.25 Служба бяспекі аэрапорта (16+).
16.55 Падарожжы з Гарданам Рамзі (16+).
17.40 Панарама 360 градусаў: разбурэнне аб'ектаў сусветнай спадчыны (16+).
21.00 Самыя цікавыя моманты гісторыі (16+).
21.45 2000-я: час, калі мы ўбачылі ўсё (16+).
22.25, 23.15 У чаканні канца свету (16+).
3.10 Суперзбудаванні: Beluga XL (16+).
4.00 Найцяжэйшы ў свецерамонт (16+).
4.50, 5.15 Гульні розуму (16+).

ЯСНАе

5.20 Серыял «Ялта-45» (12+).
7.00 Маст. фільм «У тумане» (12+).
9.05 Дак. серыял «Хронас» (6+).
9.30 Серыял «1941» (12+).
11.05 Серыял «Гарадскія шпіёны» (12+).
12.55, 19.30 Серыял «Смяротная схватка» (16+).
14.30 Серыял «Бліндаж» (16+).
16.20 Маст. фільм «Карпацкае золата» (16+).
17.55 Серыял «Заданне асаблівай важнасці. Аперацыя «Тайфун» (12+).
21.00 Дак. цыкл «Сувязісты».
21.25 Серыял «Т-34» (12+).
23.00 Маст. фільм «Легіянер» (16+).
0.40 Серыял «Руіны страляюць» (12+).
1.50 Маст. фільм «Лівень» (16+).
3.25 Серыял «Замах» (16+).

У праграме магчымыя змяненні. Перадрукоўка праграмы забаронена. [СЦ] – фільм трансліюецца са скрытымі субцітрамі.

Беларусь 1

6.00, 7.20, 8.15 Добрай раніцы, Беларусь!
7.00, 8.00, 9.00, 12.00, 13.00, 15.00, 17.00, 19.00 Навіны.
7.05, 8.05 Навіны эканомікі.
7.10, 8.10, 18.15, 0.15 Зона Х (16+).
8.50 Слова Архібіскупа Іосіфа Станеўскага на Дзень нявіннага зачацця Дзевы Марыі.
9.10 «Здарова здаровым быць!» (6+) [СЦ]
9.55, 11.45, 12.15, 13.05 Драма «Маскоўскі раман» (16+).
10.55, 0.50 «Скажынемаўчы».
15.10, 18.00 Навіны рэгіёна.
15.25, 22.15 Серыял «След» (16+).
17.05 Беларуская часінка (прамы эфір).
18.30, 19.20 Драма «Медыум» (16+).
20.50 «Фактар.BY».
21.00 Панарама.
21.45 Адзін дзень (12+).
0.00 Сфера інтарэсаў.
0.35 Дзень спорту.

Беларусь 2

6.00 «Уключайся!» (12+)
10.00, 16.55 Тэлебарометр.
10.05, 18.50 Серыял «Сляпая» (16+).
10.35, 19.15 «Сакрэты». Дак. драма (16+).
11.05, 17.00 Серыял «Цудоўная пяцёрка» (16+).
12.40, 20.40, 21.20 Серыял «Доктар Надзея» (12+).
15.15 «Сямейныя гісторыі». Дак. драма (16+) [СЦ].
15.45, 18.35 «Вось такія людзі» (12+).
16.00 «На кручку» (16+).
21.10 Спортлато 6 з 49, КЕНА.
22.35 «Гаспадыня лёсу». Серыял (16+).
23.35 «Тры першыя спатканні» (16+).

Беларусь 3

7.00 «Дабраранак».
7.35, 12.10 «Беларуская кухня».
8.05, 12.00, 16.15, 20.30, 23.55 Навіны культуры.
8.15, 18.55 «Сем старых і адна дзяўчына». Маст. фільм (12+) [СЦ].
9.35, 18.15 «Легенды кіно» (12+) [СЦ].
10.15, 16.25 «Майстар і Маргарыта». Серыял (16+) [СЦ].
12.40 «Сваімі словамі».
13.20, 0.05 «Кампазітары Беларусі».
13.45, 21.05 «Падкідыш». Серыял (16+) [СЦ].
15.30 «Люблю і памятаю».
20.15 «Гісторыя. Факты».
20.40 «Калыханка» (0+).
23.00 «Кадры жыцця».

Беларусь 5

7.00, 16.20 Плаванне. Адкрыты чэмпіянат Беларусі.
8.25 Агнявы рубеж.
8.55, 22.15 Біятлон. Кубак Расіі. Мужчыны.
9.55 Сняданак чэмпіёна.
10.25 Слэм-данк.
11.00 Між іншым.
11.20 Хачу стаць...
11.55, 23.20 Біятлон. Кубак Расіі. Жанчыны.
12.55 Азбука спорту.
13.15 Танцавальны спорт. Альянс Трофі-2022.
15.20 «Героі».
18.50 Авертайм. КХЛ.
19.05 Хакей. КХЛ. «Дынама-Мінск» — СКА (Санкт-Пецярбург).
21.35 Хакей для ўсіх.
22.05, 23.10 Спорт-цэнтр.

АНТ

6.00, 7.15, 8.15 «Наша раніца».
6.30, 7.00, 7.30, 8.00, 8.30, 9.00, 11.00, 13.00, 16.00, 18.00 [СЦ], **20.30** Нашы навіны.
7.10, 8.10 «Трывожная кнопка» (16+).
9.10 «Аб'ектыўНа» (16+).
10.10 «Жыць здарова!» (16+)
11.15 Серыял «Тэст на цяжарнасць-2» (12+).
13.15, 23.10 Серыял «Выпрабаванне» (16+).
16.20 «Мужчынскае/Жаночае» (16+).
17.15, 18.20 Інфармацыйны канал (16+).
20.10 Вячэрнія навіны.
21.15 «Маркаў. Нічога асабістага» (16+).

22.00 «Больш, чым каханне». Серыял (16+).
1.35 Час.

СТБ

6.00, 6.40, 7.45, 8.40 «Раніца СТБ».
6.30 [СЦ], **7.30** [СЦ], **8.30** [СЦ], **10.30, 13.30, 16.30, 19.30, 22.30** Навіны «24 гадзіны».
9.00, 13.05, 13.45, 1.20 Дак. праект (16+).
10.40 «Акадэмія». Серыял (12+).
11.30 «САХР». Серыял (16+).
14.05, 16.50 «Жураў». Серыял (12+).
20.15, 23.05 «СТБ-спорт».
20.20 «Сталічныя падрабязнасці».
20.30 «Міншчына».
20.40 «Цёмны свет: Раўнавага». Серыял (12+).
23.10 «Кіно»: «Бой з ценем-2: Рэванш» (16+).

МІР

5.00, 3.15 Серыял «Развод» [СЦ] (16+).
7.50, 12.15, 15.10 «Справы судовыя. Новыя гісторыі» (16+).
10.00, 13.00, 16.00, 18.30 Навіны (бягучы радок).
10.10, 13.15, 17.55 «Справы судовыя. Грошы вярніце!» (12+)
11.00, 14.05, 1.15 «Справы судовыя. Бітва за будучыню» (16+).
17.05 «Міравое пагадненне» (16+).
18.50, 19.25, 20.10 «Гульня ў кіно» (12+).
20.50 «Слабае звяно» (12+).
21.45 «Назад у будучыню» (16+).
22.40 Серыял «Дaішнікі» [СЦ] (16+).
1.30 «Наша кіно. Гісторыя вялікай любові» (12+).
1.55 Маст. фільм «Музычная гісторыя» [СЦ] (0+).

РТР—Беларусь

6.05 «Новая раніца».
11.00, 14.00, 17.00, 20.00 Весткі.
11.30 «Аб самым галоўным» (12+).
12.45 «Кропкі над і» (16+).
14.30, 17.30, 21.00, 23.00 Беларусь. Навіны.
14.40 «60 хвілін».
17.40 «Лёс чалавека» з Барысам Карчэўнікавым» (16+).
18.55 «Малахаў» (16+).
21.30 Серыял «Таямніцы следства-22» (16+).

22.30, 23.15 Серыял «Асабістая справа» (16+).
23.35 «Вечар з Уладзімірам Салаўёвым» (12+).

НТБ—Беларусь

6.05 «Астрапрагноз».
6.10, 7.25, 8.25, 13.30, 16.45, 20.00, 22.40, 23.20 Сёння. Галоўнае.
6.15 «Здарова здаровым быць!» (6+)
7.05 Сфера інтарэсаў.
7.40 Знак якасці (6+).
8.00, 10.00, 13.00, 16.00, 19.00 Сёння.
8.35, 21.20 «НЗ.by».
8.55 «Працоўны фронт» (12+).
9.25, 10.35, 22.45, 23.45 Серыял «У пошуках анёла» (16+).
11.10 Баявік «Марскія д'яблы. Смерч. Лёсы» (16+).
13.35 Надзвычайнае здарэнне.
14.00 Серыял «Вуліцы разбітых ліхтароў» (16+).
16.55 «За гранню» (16+).
17.55 «ДНК» (16+).
20.15, 21.40 Серыял «Хуткая дапамога» (16+).
0.05 Серыял «Адміралы раёна» (16+).

8 канал

7.00, 15.35, 19.45, 21.10, 0.40 «Надвор'е» + «Эрана».
7.05 Мультпарад. «Лэдзі Баг і Супер Кот» (0+).
7.25 Серыял «Хачу ў кіно» (6+).
7.30 Серыял «Міс Марвел» (12+).
8.20 «Дакументальны экран».
8.50 Серыял «Перы Мейсан» (12+).
9.45 Трылер «12 малпаў» (16+).
11.55 Прыгоды «Баявы робат» (16+).
14.10 «Любімае кіно».
15.40 Мультпарад. «Свет Юрскага перыяду» (0+).
16.05 Серыял «Цудоўны век» (16+).
18.00 Серыял «Гібель імперыі» (12+).
19.50 Дэтэктыў «Кандыс Рэнуар» (18+).
20.45 «Вечарніца» (0+).
21.00 «Салям алейкум, Беларусь!»
21.15 Драма «Чорны ястраб» (16+).
23.40 Серыял «Свет Дзікага Захаду» (18+).

ВТБ

6.00 «Дурні і дарогі» (16+).
7.00 «Раніца з гумарам» (16+).
10.45 «Лаві момант» (16+).
11.45, 23.20 «КВЗ. Па-нашаму» (16+).
13.00, 2.35 «Проста кухня» (16+).
13.50 «Уральскія пельмені» (16+).
14.45, 0.00 Серыял «Два бацькі і два сыны» (16+).
15.40 Серыял «Варонiны» (12+).
17.25 Серыял «Кухня» (16+).
19.10 Серыял «Пастукай у мае дзверы» (16+).
20.00 Серыял «Госці з мінулага» (16+).
21.00 Камедыя «Чараўнік» (12+).
22.30 «Наш рамонт» (16+).
0.55 Серыял «Маладзёжка» (16+).
3.25 «Адна за ўсіх» (16+).
4.15 «6 кадраў» (16+).
5.10 Серыял «Ранеткі» (12+).

Культура

6.30, 7.00, 7.30, 8.30, 10.00, 15.00, 23.30 Навіны культуры.
6.35 «Пешшу...».
7.05 Легенды сусветнага кіно.
7.35 «Караля робіць світа: Генрых VIII і яго асяроддзе». Дак. фільм [СЦ].
8.35 Колер часу.
8.45, 16.35 «І гэта ўсё пра яго». Маст. фільм [СЦ].
10.15 «Назіральнік».
11.10, 23.50 ХХ стагоддзе.
12.20, 22.15 «Ціхі Дон». Серыял [СЦ].
13.10 Да 85-годдзя з дня нараджэння Сяргея Аверынцава. «Прапаведнікі». Дак. фільм [СЦ].
13.35 «Абсалютны слых».
14.15 «Лебядзіны рай». Дак. фільм [СЦ].
15.05 Навіны. Падрабязна. Тэатр.
15.20 Мая любоў — Расія! «Кімры — сталіца шавецкага царства» [СЦ].
15.45 «2 Вернік 2».
17.50 Прыступкі цывілізацыі. «Разгадка таемнай любоўнай перапіскі Марыі-Антуанеты». Дак. фільм [СЦ].
19.00 Урачыстае закрыццё XXIII Міжнароднага тэлевізійнага конкурсу юных музыкантаў «Шчаўкунок».
21.00 Адкрытая кніга [СЦ].
21.30 «Энігма. Аляксей Маркаў».
23.00 «Рэгтайм, або Разарваны час» [СЦ].
0.55 «Разгадка таемнай любоўнай перапіскі Марыі-Антуанеты». Дак. фільм [СЦ].
1.45 «Нерка. Рыба чырвоная». Дак. фільм [СЦ].
2.45 «Першыя ў свеце». Дак. серыял.

Настальгія

5.55 «Быў час» (16+).
6.50 Маст. фільм «Дурніца» (18+).
9.00, 15.00, 21.00, 3.00 «Мінулы час» (12+).
9.40, 11.30, 14.20, 15.40, 17.30, 18.45, 20.35, 21.40, 23.30, 0.55, 2.35, 3.40, 5.30 Музычная настальгія (12+).
10.00, 16.00, 22.00, 4.00 «Народжаныя ў СССР» (12+).
11.00, 17.00, 23.00, 5.00 «Блеф-клуб» (18+).
12.00 «Спяем, сябры!» (12+)
13.10 Маст. фільм «Начная сядзелка» (18+).
18.00 «Эліта Краіны Саветаў» (12+).
19.20 Маст. фільм «Мордачка» (16+).
0.00 «СевАлогія» (18+).
1.20 Маст. фільм «Вячэрні звон» (18+).

EuroSport 1

3.30 Фрыстайл: кубак свету, Рука. Мужчыны і жанчыны (6+).
4.15, 7.00, 8.00 Горныя лыжы: кубак свету, Біверкрык. Мужчыны (6+).
5.00, 6.00, 17.25, 18.15 Скачкі на лыжах з трампліна: кубак свету, Рука. Мужчыны (6+).
9.00, 10.00, 14.30, 15.25 Біятлон: кубак свету, Кантыялахці. Жанчыны (6+).
11.00, 11.50 Веласпорт-трэк. Ліга чэмпіёнаў, Лондан (6+).
12.50, 20.00 Фрыстайл: кубак свету, Валь-Таранс. Мужчыны і жанчыны.
19.00 Снаўборд: кубак свету, Мантафон. Мужчыны і жанчыны (6+).
21.20 Фігурнае катанне: Гран-пры, Італія. Пары.
22.15 Фігурнае катанне: Гран-пры, Італія. Мужчыны.
23.25 Біятлон: кубак свету, Хохфільцэн. Жанчыны (6+).
0.15 Снаўборд (6+).
0.45 Фрыстайл (6+).
1.30 Гольф (6+).
2.00 Тэніс: Эд-Дыр'іа (6+).

Кінакамедыя

1.20 Вяселле найлепшага сябра (12+).
3.45 Прышэльцы (12+).
5.45 Маска Зора (12+).
8.15 Паляўнічы на галовы (16+).
10.20 Сябравацъ па-руску! (18+)
12.10 Васабі (16+).
13.55 Астэрыкс і Абелікс: місія Клеапатра (12+).
16.00 Гітлер капут! (16+).
17.55 Дом з паранармальнымі з'явамі (16+).
19.30 Новыя прыгоды Аладзіна (6+).
21.25 Змёрзлая з Маямі (16+).
23.10 Вам пісьмо (16+).

ТБ3

6.00 Калекцыя «Беларусьфільма» (12+).
9.25 «Загадка Піфагора» (16+).
11.00 «Улегцы» (16+).
11.30 «Містычныя гісторыі» (16+).
13.10, 19.35, 3.15 «Сляпая» (16+).
14.10, 20.35, 4.05 «Варажбітка» (16+).
15.10, 17.40 «Паралельны свет» (16+).
16.05 «Старац» (16+).
16.35 «Паляўнічыя на прывідаў» (16+).
18.40 «Трынаццаць» (16+).
21.40 «Аліса супраць правілаў-2» (12+).
22.35 «Загадка Цэзара» (16+).
0.20 «Дзённік экстрасэнса» (16+).
1.15 «Мільія косці» (16+).
4.30 «Суд ідзе». Дак. серыял (16+).

ТБ1000

5.50, 6.30 Элементарна (16+).
7.45 Сужэнцы Морган на ўцёках (16+).
9.40 Ашуканцы (12+).
11.20 Кілеры (16+).
13.10 Практычная магія (16+).
15.05 Вядзьмарка (12+).
17.00, 18.40 Ратавальнікі Малібу (18+).
19.35 Вяселны перапалох (12+).
21.30 Дзённікі няньні (16+).
23.20 Вяселле найлепшага сябра (12+).
1.15 Перш чым я засну (16+).
2.40 Леў (16+).

ТБ1000 Рускае кіно

5.30 Фіксікі (6+).
6.15 Смяшарыкі (6+).
6.55 Тры каты (6+).
7.40 Белы снег (6+).
9.55 Шматпавярховік (16+).
11.40 Зялёная карэта (16+).
13.15 Артэк: вялікае падарожжа (6+).
15.05, 3.20 Малады чалавек (16+).
17.10, 18.05 Справа гастранома № 1 (16+).
19.00 Канікулы строгага рэжыму (12+).
21.00 Яйка Фабержэ (12+).
22.35 Хэпі-энд (12+).
0.20 Пятніца (16+).
1.45 Статус: свабодны (16+).

National Geographic

6.00, 18.30, 18.55 Фабрыка ежы (16+).
6.30, 6.55 Навуковыя глупствы (16+).
7.20, 8.10 Неверагодны доктар Пол (16+).
9.00, 9.50 У дзікай прыродзе з Беарам Грылсам (16+).
10.35, 11.25 Аўта-SOS (16+).
12.10 Дзікі тунец: Поўнач супраць Поўдня (16+).
12.55 Дзікі тунец (16+).
13.40, 14.30, 19.20, 20.10, 0.15, 1.00 Расследаванні авіякатастроф (16+).
15.20, 16.05, 1.50, 2.35 Служба бяспекі аэрапорта (16+).
16.50 Суперзбудаванні: Beluga XL (16+).
17.40 Панарама 360 градусаў: Разбурэнне аб'ектаў сусветнай спадчыны (16+).
21.00 Сакрэты Другой сусветнай вайны (16+).
21.45 Нераскрытыя таямніцы Другой сусветнай вайны (16+).
22.35, 23.25 У чаканні канца свету (16+).
3.20 Суперзбудаванні Трэцяга рэйха (16+).
4.10 Найцяжэйшы ў свеце рамонт: Руль у 50 тон (16+).
5.00, 5.25 Гульні розуму (16+).

ЯСНАе

5.00 Серыял «Выратуйце нашы душы» (12+).
6.50 Маст. фільм «Полымя» (12+).
9.25 «Ясна аб футболе».
10.00 Серыял «1941» (12+).
11.35 Серыял «Ланцуг» (16+).
13.10 Серыял «Смяротная схватка» (16+).
14.45 Серыял «Бліндаж» (16+).
16.35 Маст. фільм «Чорныя берэты» (16+).
17.50 Серыял «Вікінг» (16+).
19.25 Серыял «Загадана знішчыць. Аперацыя «Кітайская шкатулка» (12+).
21.00 «У адкрытым доступе».
21.30 Маст. фільм «Кікбаксёр» (16+).
23.10 Маст. фільм «Часовыя цяжкасці» (12+).
0.35 Серыял «Руіны страляюць» (12+).
1.45 Маст. фільм «Сабатаж» (16+).
3.25 Серыял «Замах» (16+).

У праграме магчымыя змяненні.
Перадрукоўка праграмы забаронена.
[СЦ] – фільм трансліруецца са скрытымі субцітрамі.

КАПЕЙКА РУБЕЛЬ БЕРАЖЭ... І НЕ ТОЛЬКІ СВОЙ

...У мяне вельмі дрэнны характар (а мо наадварот — добры?), бо я ўсё сваё жыццё нешта выкручваю ды выгадваю, думаю, на чым сэканоміць! То нешта вазьму і перашыю, то, як у той казцы, «па засеках паскрабу» ды пірог спяку, а то познім вечарам прабягуся па крамах, каб па спецыяльных зніжках купіць прадукты.

Часта ў гэтых «прабежках» мяне суправаджае муж. Асабліва цяпер, калі рана цямнее...

У той вечар нам з ім відавочна пашанцавала: схадзілі, здаецца, у пяць крамаў, стаміліся: я — ад выбару і куплі прадуктаў, муж — ад пешай прагулкі (у крамы, як правіла, ён не заходзіць)... Але ж гэта не марна было: дзякуючы розніцы ў цэнах, эканомія склала амаль дзесяць рублёў! Для некага, можа, і дробязь, а мне дык прыемна! Бо яшчэ і муж прызнаў: «Хто рана спаць не кладзецца, у таго і капейка вядзецца». Я ад гэтых слоў магла б і зусім не спаць: сіл з'явілася столькі, што, здавалася, горы звярну!.. І свет абдыму...

«Трах-цібідох-цібідох» (заклён старога Хатабыча): маё жаданне, падобна, збываецца! Па нашым двары неяк вельмі няўпэнена снуўдае адзінокая жанчына: размаўляе сама з сабой, часам уздымае рукі...

— Вы некага чакаеце? — пытаю яе.

— Не, я заблудзілася, — спалохана прамаўляе незнаёмка. (Ад яе — гадоў сарака, досыць добра апранутай — здалёк пахне спіртным.)

— У некага, — цікаўлюся, — былі ў гасцях?

— Не... Я не ведаю, як сюды трапіла. Мне холадна.

Жанчына захінае крыссе незашпіленага паліто.

— А дзе ж вы жывяце? — працягваю «допыт».

«Згуба» называе свой раён.

— Да яго далёка... Ды і позна ўжо. Вам трэба выклікаць таксі.

— Так-так! — узрадавалася жанчына.

Мой муж скептычна назіраў, як яна выцягнула з кішэні дарагі смартфон, як, пастукваючы даўжэзнымі пазногцямі, спрабавала пальцам вадзіць па цёмным экране... Мабільнік чамусьці не працаваў.

— Вы не маглі б мне выклікаць таксі? — спытала ў нас незнаёмка. — Я за яго заплачу, у мяне ёсць грошы.

Ну што было рабіць: я дастала свой мабільнік, набрала дыспетчара, сказала, што еду не сама, а п'янаватая дама.

— А грошы ў яе ёсць? — спытаў дыспетчар.

— Кажа, што ёсць.

Хвілін з пяць мы чакалі машыну. Незнаёмка за гэты час паспела расказаць нам, што ў яе добрая работа і двое дзяцей... Паспела падзякаваць за разуменне і сесці ў машыну. На развітанне мы параілі ёй не піць...

Таксі ад'ехала і праз хвіліну вярнулася назад. Кіроўца высунуўся з акна і сказаў, што грошай у пасажыркі няма, а без іх ён нікуды яе не павязе...

Вы здагадаліся: дамоў мы вярнуліся з прадуктамі, але без сэканомленай дзясяткі. На што муж па-філасофску адзначыў, што яе трэба было зберагчы... Нават ведаючы, на што канкрэтна патраціш.

Н. Сямёнава,
г. Гомель.

ПРАЦАВАЦЬ ТРЭБА... ГОРШ

Сустрэча з былым аднакурснікам, ды праз дзесяцігоддзі (!), — гэта, здаецца, падзея, прычым прыемная! Мы з ім нагаварыцца не маглі... А да ўсяго Валера згледзеў у мяне стос «звяздоўскіх» «праўдзівых гісторый» (мне іх цікава не толькі чытаць, але і перачытваць) ды ўзяўся расказваць свае. Амаль даслоўна:

— Некалі нас, настаўнікаў з вышэйшай катэгорыяй, запрашалі ва ўстановы сярэдняй спецыяльнай адукацыі прымаць уступныя экзамены. Так, маўляў, прасцей засцерагчыся ад розных злоўжыванняў з боку сваіх выкладчыкаў, забяспечыць большую аб'ектыўнасць...

Нешта ў гэтым і сапраўды было.

Дык вось, дзень як дзень: мы, экзаменатары, дружна разышліся па сваіх аўдыторыях. Я, перад тым як пачаць дыктоўку, выканаў адпаведныя фармальнасці... І тут дзверы адчыняюцца, у пакой заходзяць дырэктар вучылішча і з ім нейкі вельмі важны акулярык. «Гэта Пётр Пятровіч» (прозвішча ўжо не ў памяці), — прадстаўляе яго дырэктар, называе пасаду і досыць высокую кантралюючую інстанцыю, кажа, што госць будзе сачыць за ходам экзамена.

Будзе дык будзе: няхай!

Той і сапраўды кіруе ўглыб аўдыторыі, садзіцца за апошні стол, працірае акуляры, з папкі дастае паперы...

Трэба разумець, заўвагі будзе запісваць?..

Гэта, мякка кажучы, непрыемна, але ж выгляду я не падаю: усё раблю па інструкцыі, па метадычцы, не заікаюся — спакойна дыктую тэкст. Абітурыенты пішуць.

Краем вока бачу, што піша і праверальшчык. А вось што? Калі сапраўды заўвагі, то чаму іх столькі? Можа, думаю, не так я нешта раблю? Але што? Усе нормы для правядзення дыктовак як быццам вытрыманы?..

Ды і сама дыктоўка нарэшце скончана. Госць, сабраўшы ўсе паперы, дзякуе мне (шчыра ці «дзяжурна», яно ж не разбярэш) — кіруе ў кабінет дырэктара.

Туды ж праз нейкі час выклікаюць мяне.

Дабра ад таго я, вядома ж, не чакаю, але заходжу ў кабінет, са здзіўленнем бачу, што гаспадар яго — у найлепшым настроі! Кажа мне, што работу экзаменацыйнай камісіі правяраючы ацаніў станоўча, што па маёй дыктоўцы заўваг ніякіх...

— А што ж тады гэты Пятровіч пісаў? — цікаўлюся ў дырэктара.

— Дык жа дыктоўку!.. Разам з дзецьмі. І, дарэчы, на «дзявятку» (тады якраз дзесяцібальную сістэму ўвялі). Мог і на «дзясятку» выцягнуць, але ж адно выпраўленне было... Так што задаволены ён тваёй работай: за пятай чаркай «чаю» па сакрэце прызнаўся, што ў школе за дыктоўкі яму вышэй «тройкі» амаль ніколі не ставілі.

— Але ж вы, — змяніў раптам тон дырэктар, — не зазнавайцеся! І ведайце, што ў нас — конкурс: дзесяць чалавек на месца. Нам патрэбны адсеў. Вы разумееце, пра што я?

...Ну як не зразумець? На наступнай дыктоўцы я ўжо так не стараўся.

М. Іваноўскі,
г. Орша.

ХОЦЬ ЯКІ ЦЕЛЯПЕЙ, ДЫ ЎДВАІХ ЛЯПЕЙ!

Для пачатку — байка. У адной вёсцы жыў дзед, звалі яго Кручок, а ён гэтую мянушку проста «цярпець ненавідзеў»! Асабліва калі ад жонкі чуў...

Дык тая не, каб узяць ды прыкусіць свой язык (ну хоць зрэдку), яна наадварот: Кручок ды Кручок — і з прычынай, і без прычыны...

Дастала чалавека! Той апошняе папярэджанне зрабіў (і ўжо не кітайскае!): «Яшчэ хоць раз вось так назавеш — утаплю!»

Баба гэта пачула і тут жа ў вочы яму: «Кручок!»

Дзед тут жа бабу за «косы» і да ракі. Пасадзіў там у лодку, адгроб на сярэдзіну, пытае: «Будзеш абзывацца?» Баба ў адказ: «Буду! Кручок!» Дзед за яе і ў ваду яе — аж па шыю ўжо... Зноў пытаецца: «Будзеш?» Тая галавой ківае: буду, маўляў. «А зараз?» — спытаў дзед, ледзь не ўсю пагрузіўшы ў ваду. Баба ўжо адказаць не можа: з вады толькі палец тырчыць... кручком (?!) сагнуты.

Вось якія бабы бываюць! Пра іх нават песня ёсць — народная, але ж не іначай мужчына склаў. Здалёк да жонкі пад'ехаў: «Адзявайся, маўляў, у новае бе́лле, я ж цябе павяду з сабой на вяселле...» Сам жа падмануў: тапіць яе стаў. «А як баба ўзнырне, то дзед кіем падпіхне».

Карацей — гэта не «працэс», а проста мара ўсіх мужчын, якім дастаюцца падобныя жонкі.

І для іх, для жонак, гэта, здавалася б, урок? Аднак не!

...Чысцюткая праўда! Адна жанчына свайго чалавека алкашом празвала. Наконт выпіць ён і праўда дурны быў: шклянку-другую мог перакуліць, рукавом занюхаць і пайсці гаспадарку пыніць, нават карову мог падаіць...

Дзякуючы вось гэтаму яго палавіна і адзін раз за мяжой пабывала, і другі... Спадабалася бабе! А таму пірагамі мужа папесціць, хвастом перад ім памяце, на нейкі час на мянушку забудзецца, той і гатовы: «Ды едзь куды хочаш... Упраўлюся я з каровай!»

Вось гэта для гаспадыні самае важнае. Яна з таго замежжа яшчэ і званіла штодня. І не, каб спытаць у мужа, як сам... А ўсё, як карова (летам ад яе асноўны прыбытак)...

А што ёй зробіцца, той карове: гаспадар і доіць, і малако парадкуе-прадае, і да бычка водзіць, і пастуха ні разу не праспаў, нават пасля ўчарашняга...

Вось гэта жонка цаніла: прывозіла мужу заморскага спіртнога, бо заслужыў жа! Ды і налета мог адпусціць...

А тут — на́ табе: вірусы касякамі, санкцыі пачкамі, нават воспа, як чорт з табакеркі!

І ўсё, і ніхто нікуды не едзе: можна далей з мужам сабачыцца, алкашом абзываць.

...У той раз жонка не на жарт разышлася: можа, нават рэкорд пабіла! Але ж і дорага ён ёй каштаваў: на «хуткай» у бальніцу завезлі. «Ну ты ж карову падоіш?» — спытала адтуль у мужа. Той сказаў як адрэзаў: «І не падумаю... Алкашы кароў не дояць!»

Давялося хворай суседку прасіць, у якой і свае праблемы, і свая карова: два дні да чужой пахадзіла і кінула. Давялося гаспадыні самой пад распіску адпрасіцца з бальніцы ды прыехаць дамоў.

Цяпер гаспадарка ў іх дагледжана, свята ў вокнах гарыць і ў хаце ціхенька-ціхенька!

Можа, той муж з выпіўкай «завязаў»? Мо жонка ўспомніла нашу прымаўку: «Хоць які целяпей, ды ўдваіх ляпей»? Можа, падлічыла-прыкінула, што дзве зарплаты ці пенсіі таксама лепш, чым адна, а мо зразумела, што калі не за мяжу, то ў бальніцу яна дакладна патрапіць... І на каго тады пакінуць карову?

С. Вароніна,
Быхаўскі раён.

Рубрыку вядзе Валянціна ДОЎНАР.

Неасабісты суб'ектыў

ПАД СПЕЎ КАЛАЎРОТА

Жыць — значыць чакаць?

КОЖНЫ год ранняй зімой бабуля прасіла дастаць ёй з гарышча калаўрот і садзілася прасці. Льняной кудзелі за маёй памяццю ўжо не было, хоць на тым жа гарышчы ляжалі ўжо не патрэбныя прылады для апрацоўкі лёну — цяжкі драўляны пранік, вялікі калючы грэбень. Бабка разжывалася ў каго-небудзь з аднавяскоўцаў, хто трымаў авечак, шматком воўны і прала «шарсцЯныя», як яна казала, ніткі. Кожны вечар сядзела каля грубкі, і мы толькі дзіву даваліся, як з яе падслепаватымі вачыма (бо акуляраў бабка не прызнавала як паняцця) ды вялікімі каравымі пальцамі атрымлівалася роўненькая тонкая нітка. Ніткі гэтыя скручваліся пасля ў вялікі шэры або рудаваты клубок са словамі: «Калі, можа, якія шкарпэткі звяжуцца» і клаліся на верхнюю паліцу шафы, у самы далёкі куток. Да вязання рукі не даходзілі ні ў кога, клубкі тыя так і засталіся ляжаць у шафе, і знайшлі мы іх, спрэс паточаныя моллю, толькі летась, калі перастаўлялі мэблю, праз чвэрць стагоддзя пасля бабулінай смерці.

У гэтым архаічным калаўроце, што ляніва рыпеў у вясковай на той час па-сучаснаму абстаўленай хаце, у якой з раніцы да вечара не змаўкала радыё або ішоў тэлевізар, было нешта спрадвечна-спакойнае, непарушнае і ўтульнае. А яшчэ бабуля расказвала... не, не казкі, а «як раней было», і тады ўсе прыцішваліся, выключалі «крыніцы інфармацыі» і садзіліся слухаць. Было ў гэтых гісторыях шмат болю ад перажытага — доля жонкі расстралянага ў 37-м «ворага народа» (у 60-я гады рэабілітаванага, але каму ад таго было лягчэй), якая засталася з двума малымі дзецьмі на руках, была незавіднай. Але былі і іншыя эпізоды з вясковага — тлумнага, шматлюднага калісьці — жыцця, цікавыя, павучальныя, дзесьці нават філасофскія. Адзін такі і прыгадаўся праз гады, знайшоўся на пачатку зімы ў памяці, бы той забыты ў шафе руды шарсцяны клубок...

ЖЫЛА ў вёсцы саламяная ўдава Адэля. Саламяная — бо муж, якога забралі ў салдаты яшчэ падчас руска-японскай вайны, недзе там на ўсходзе і згінуў. Не загінуў — менавіта прапаў. Мо ў палон трапіў, мо ўтапіўся дзе без сведак, мо ўцёк з тых салдатаў — ніхто дакладна сказаць не мог. Дый асабліва і даведацца не было як — закруцілася-панеслася ўсё: адна рэвалюцыя, вайна, другая рэвалюцыя, польская акупацыя, зноў вайна... Карацей, як засталася тая Адэля ў дваццаць два гады без мужа, дык і жыла так. Дачку гадавала — той тры месяцы было, як бацьку забралі. Спачатку на маладзіцу мужыкі вокам кідалі, нават сваталіся некаторыя, а яна ўсім адмаўляла, казала: а раптам Іван мой вернецца? А потым і глядзець ужо на яе ніхто не хацеў — у той калатнечы столькі маладых прыгожых удоў з'явілася. Так і дажывала свой век у невялікай хаціне. Была да другой вайны і большая, але паліцаі палову вёскі спалілі, жыла спачатку ў зямлянцы, а пасля людзі добрыя дапамаглі — змайстравалі нават хаціну — буданчык з печкай. А ёй, старой, ці многа трэба было?

Ад дачкі ды ўнука дапамогі яна надта не мела. Была дачка замужам за кадравым ваенным, калясіла з мужам, як бо фронту вярнуўся, па ўсім Саюзе: то на Украіне служыў, то недзе на Урале, то на Сахалін адправілі... Прысылала маці трохі грошай зрэдку, а прыязджаць — дык і не прыязджала ніколі.

А тут — было гэта неяк хутка пасля вайны, годзе ў сорак сёмым, — прыехала. Бабуля добра яе помніла, бо на ёй былі скураныя боты. У пасляваенны галечы пагарэльцы нават думаць аб такой раскошы не асмельваліся. Прыехала ды і заявіла маці з парога: «Я бацьку знайшла!» Тая не паверыла — больш за сорак гадоў мінула, быць таго не можа. Аказалася — можа. Янак яе ў невялікім гарадку на Сахаліне жыў. Прычым не «шыфруючыся», пад сваім прозвішчам. А прозвішча ў яго для тых мясцін незвычайнае — Карніцкі. Вось дачкі муж — а ён не проста ваенным быў, а «асабістам», трапіўшы туды на службу, і стаў распытваць-цікавіцца, адкуль гэты жончын цёзка па прозвішчы. Іван, ужо сівы ды стары, расказаў, што трапіў да японцаў у палон, цудам збег адтуль, бадзяўся і па Маньчжурыі, і па Манголіі, і ў Харбін лёс закінуў. Дадому вярнуцца ўжо не спадзяваўся, трапіў у вёску беларускіх перасяленцаў, кавалём там быў. Пасля ў лесанарыхтоўчую арцель запісаўся, потым — у рыбалоўную. Асеў на тым Сахаліне. Жонка другая памерла даўно, сыны абодва на фронце загінулі. Так і дажываў свой самотны век на чужыне. А тут дачка! Сумненняў не было, што гэта яна, усё супадала. А яна яшчэ да ўсяго і на маці вельмі падобная.

У Адэлі і так даўно сэрца балела, а ад гэткай навіны яна і зусім самлела. А апрытомеўшы, учапілася ў даччыну руку: «Дачушка, як жа мне перад смерцю яго пабачыць?» А тая дзеля гэтага сюды і ехала: «Тут ён, мама, у Мінску, мы яго з сабой прывезлі. Сказаў, што хоча дома памерці. А да цябе ехаць пабаяўся: ці захочаш яго бачыць...»

КАРНІЦКІЯ тыя, казала бабуля, яшчэ гадоў пяць у вёсцы пражылі. У тым сваім буданчыку, які крыху падлаталі, старыя ўжо, хворыя, ледзь ногі совалі. І каб па адным, дык на тых нагах і не хадзілі б, але ж па адным яны — ніколі. Толькі разам, трымаючы адно аднаго. І памерлі ў адзін год, яна — летам, ён — на пачатку зімы. На Яшэўшчыне, у закінутым баку могілак, дзесьці пахаваныя...

«Чакала яна яго, бачыце, і дачакалася-такі», — з прыхаванай зайздрасцю казала бабуля. «А ці варта яно было таго — чакаць?» — спытаўся хтосьці з дарослых. «Калі любіш, дзіцятка, яно заўсёды варта...»

І ці была ў гэтым простая, бы нітка з калаўрота, жыццёвая неаспрэчная філасофія, ці проста зімовым доўгім вечарам кожнаму хочацца кагосьці дарагога чакаць, і каб ён абавязкова прыйшоў? Застаецца толькі здагадвацца.

Алена ЛЯЎКОВІЧ.

ПРАВИЛА ПРОВЕДЕНИЯ РЕКЛАМНОЙ ИГРЫ «ДАЁМ ПАС К ПРИЗАМ»

Настоящая рекламная игра называется «Даём пас к призам» (далее — Рекламная игра), проводится в соответствии с условиями Правил проведения Рекламной игры «Даём пас к призам» (далее — Правила) согласно требованиям законодательства Республики Беларусь без взимания платы с участников Рекламной игры.

1. Сведения об организаторе.

Организатором Рекламной игры является Общество с ограниченной ответственностью «ТДИ ПРОМОИВЕНТ», Республика Беларусь, 220004, г. Минск, ул. Кальварийская, д. 21, корп. 5, пом. 1, УНП 190771520, зарегистрированное Минским горисполкомом Республики Беларусь решением от 2 ноября 2006 года, в Едином государственном регистре юридических лиц и индивидуальных предпринимателей за № 190771520.

2. Территория проведения Рекламной игры: Республика Беларусь.

3. Период проведения Рекламной игры: с 02.12.2022 по 12.05.2023, включая период розыгрышей и вручения призов.

4. Состав комиссии по проведению Рекламной игры:

Председатель комиссии: Будникова Юлия Олеговна — начальник отдела по организации и проведению рекламных акций и промомероприятий, ООО «ТДИ ПРОМОИВЕНТ»;

Давыдчик Юлия Владимировна — менеджер по управлению проектами ООО «ТДИ ПРОМОИВЕНТ»;

Норик Кирилл Николаевич – заместитель начальника управления цифровой трансформации ОАО «АСБ Беларусбанк»;

Козловская Валерия Александровна – специалист управления цифровой трансформации ОАО «АСБ Беларусбанк»;

Ковальчук Лидия Владимировна – главный специалист управления эмиссии платежных карточек расчетного центра платежных карт ОАО «АСБ Беларусбанк».

5. Наименования товаров (работ, услуг) или их групп, в целях стимулирования реализации которых проводится Рекламная игра.

5.1. Рекламная игра проводится в целях стимулирования проведения безналичных платежей держателями банковских платежных карточек международной платежной системы Visa (далее — Карточки), эмитированных ОАО «АСБ Беларусбанк» (далее — Банк).

5.2. При использовании в Правилах термин **«банковская платежная карточка»** используется в значении, определенном пунктом 1 ст. 45 Закона Республики Беларусь от 19.04.2022 № 164-З «О платежных системах и платежных услугах»: «Банковская платежная карточка – платежный инструмент, обеспечивающий доступ к счету субъекта платежных правоотношений для получения наличных денежных средств и осуществления расчетов в безналичной форме, а также обеспечивающий проведение иных операций в соответствии с законодательством».

5.3. Термин **«Игровой код»** в Правилах используется в значении: «номер, который присваивается каждому шансу Участника, который выполнил условия п. 8 Правил».

6. Участники Рекламной игры.

6.1. Участниками Рекламной игры могут быть физические лица, держатели Карточек, достигшие 18 лет, — граждане Республики Беларусь, иностранные граждане, а также лица без гражданства, имеющие вид на жительство в Республике Беларусь и постоянно проживающие на территории Республики Беларусь.

6.2. Участником Рекламной игры не может быть лицо, состоящее в трудовых отношениях с Организатором, супруг (супруга) такого лица, его близкие родственники, а также лица, находящиеся с таким лицом в отношениях свойства. Члены комиссии по проведению Рекламной игры не могут быть Участниками Рекламной игры.

6.3. Участниками Рекламной игры не могут быть члены Правления, члены Наблюдательного совета, исполнительные директоры, руководители самостоятельных структурных подразделений Головного офиса ОАО «АСБ Беларусбанк», замещающие их лица; супруг (супруга), а также близкие родственники указанных лиц.

7. Состав и размер призового фонда Рекламной игры.

Таблица № 1

№	Наименование приза	Наименование приза далее в Правилах	Кол-во, шт.	Стоимость за шт., бел. рубли	Всего, бел. рубли
1	Автомобиль HYUNDAI CRETA (SU2r) Серебристый металлик VIN Z94PC814BNR041588, Россия	Автомобиль	1	91 646,96	91 646,96
	Денежные средства			13 670,32	13 670,32
2	Смартфон Vivo V25 8GB/256GB Aquamarine Blue (V2202), с/н 869384064714890, страна происхождения: Китай	Смартфон 1	1	1 699,00	1 699,00
	Денежные средства			229,82	229,82
3	Смартфон Vivo V25 8GB/256GB Aquamarine Blue (V2202), с/н 869384064631755, страна происхождения: Китай	Смартфон 2	1	1 699,00	1 699,00
	Денежные средства			229,82	229,82
4	Смартфон Vivo V25 8GB/256GB Aquamarine Blue (V2202), с/н 869384064761834, страна происхождения: Китай	Смартфон 3	1	1 699,00	1 699,00
	Денежные средства			229,82	229,82
5	Смартфон Vivo V25 8GB/256GB Aquamarine Blue (V2202), с/н 869384064816539, страна происхождения: Китай	Смартфон 4	1	1 699,00	1 699,00
	Денежные средства			229,82	229,82
6	Смартфон Vivo V25 8GB/256GB Aquamarine Blue (V2202), с/н 869384064829854, страна происхождения: Китай	Смартфон 5	1	1 699,00	1 699,00
	Денежные средства			229,82	229,82
7	Смартфон Vivo V25 8GB/256GB Aquamarine Blue (V2202), с/н 869384064697491, страна происхождения: Китай	Смартфон 6	1	1 699,00	1 699,00
	Денежные средства			229,82	229,82
8	Смартфон Vivo V25 8GB/256GB Aquamarine Blue (V2202), с/н 869384064612094, страна происхождения: Китай	Смартфон 7	1	1 699,00	1 699,00
	Денежные средства			229,82	229,82
9	Смартфон Vivo V25 8GB/256GB Aquamarine Blue (V2202), с/н 869384064796376, страна происхождения: Китай	Смартфон 8	1	1 699,00	1 699,00
	Денежные средства			229,82	229,82
10	Смартфон Vivo V25 8GB/256GB Aquamarine Blue (V2202), с/н 869384064612672, страна происхождения: Китай	Смартфон 9	1	1 699,00	1 699,00
	Денежные средства			229,82	229,82
11	Смартфон Vivo V25 8GB/256GB Aquamarine Blue (V2202), с/н 869384064743873, страна происхождения: Китай	Смартфон 10	1	1 699,00	1 699,00
	Денежные средства			229,82	229,82
12	Смартфон Vivo V25 8GB/256GB Aquamarine Blue (V2202), с/н 869384064767674, страна происхождения: Китай	Смартфон 11	1	1 699,00	1 699,00
	Денежные средства			229,82	229,82
13	Смартфон Vivo V25 8GB/256GB Aquamarine Blue (V2202), с/н 869384064612896, страна происхождения: Китай	Смартфон 12	1	1 699,00	1 699,00
	Денежные средства			229,82	229,82
14	Смартфон Vivo V25 8GB/256GB Aquamarine Blue (V2202), с/н 869384064615295, страна происхождения: Китай	Смартфон 13	1	1 699,00	1 699,00
	Денежные средства			229,82	229,82
15	Смартфон Vivo V25 8GB/256GB Aquamarine Blue (V2202), с/н 869384064611559, страна происхождения: Китай	Смартфон 14	1	1 699,00	1 699,00
	Денежные средства			229,82	229,82
16	Смартфон Vivo V25 8GB/256GB Aquamarine Blue (V2202), с/н 869384064611013, страна происхождения: Китай	Смартфон 15	1	1 699,00	1 699,00
	Денежные средства			229,82	229,82
17	Смартфон Vivo V25 8GB/256GB Aquamarine Blue (V2202), с/н 869384064611856, страна происхождения: Китай	Смартфон 16	1	1 699,00	1 699,00
	Денежные средства			229,82	229,82
18	Смартфон Vivo V25 8GB/256GB Aquamarine Blue (V2202), с/н 869384064611310, страна происхождения: Китай	Смартфон 17	1	1 699,00	1 699,00
	Денежные средства			229,82	229,82
19	Смартфон Vivo V25 8GB/256GB Aquamarine Blue (V2202), с/н 869384064611591, страна происхождения: Китай	Смартфон 18	1	1 699,00	1 699,00
	Денежные средства			229,82	229,82
20	Смартфон Vivo V25 8GB/256GB Aquamarine Blue (V2202), с/н 869384064612292, страна происхождения: Китай	Смартфон 19	1	1 699,00	1 699,00
	Денежные средства			229,82	229,82
21	Смартфон Vivo V25 8GB/256GB Aquamarine Blue (V2202), с/н 869384064611336, страна происхождения: Китай	Смартфон 20	1	1 699,00	1 699,00
	Денежные средства			229,82	229,82
22	Смартфон Vivo V25 8GB/256GB Aquamarine Blue (V2202), с/н 869384064611278, страна происхождения: Китай	Смартфон 21	1	1 699,00	1 699,00
	Денежные средства			229,82	229,82
23	Смартфон Vivo V25 8GB/256GB Aquamarine Blue (V2202), с/н 869384064615451, страна происхождения: Китай	Смартфон 22	1	1 699,00	1 699,00
	Денежные средства			229,82	229,82
24	Смартфон Vivo V25 8GB/256GB Aquamarine Blue (V2202), с/н 869384064610874, страна происхождения: Китай	Смартфон 23	1	1 699,00	1 699,00
	Денежные средства			229,82	229,82
25	Смартфон Vivo V25 8GB/256GB Aquamarine Blue (V2202), с/н 869384064631177, страна происхождения: Китай	Смартфон 24	1	1 699,00	1 699,00
	Денежные средства			229,82	229,82
26	Смартфон Vivo V25 8GB/256GB Aquamarine Blue (V2202), с/н 869384064613811, страна происхождения: Китай	Смартфон 25	1	1 699,00	1 699,00
	Денежные средства			229,82	229,82
27	Смартфон Vivo V25 8GB/256GB Diamond Black (V2202), с/н 869384064753930, страна происхождения: Китай	Смартфон 26	1	1 699,00	1 699,00
	Денежные средства			229,82	229,82
28	Смартфон Vivo V25 8GB/256GB Diamond Black (V2202), с/н 869384064753617, страна происхождения: Китай	Смартфон 27	1	1 699,00	1 699,00
	Денежные средства			229,82	229,82
29	Смартфон Vivo V25 8GB/256GB Diamond Black (V2202), с/н 869384064754250, страна происхождения: Китай	Смартфон 28	1	1 699,00	1 699,00
	Денежные средства			229,82	229,82
30	Смартфон Vivo V25 8GB/256GB Diamond Black (V2202), с/н 869384064753435, страна происхождения: Китай	Смартфон 29	1	1 699,00	1 699,00
	Денежные средства			229,82	229,82
31	Смартфон Vivo V25 8GB/256GB Diamond Black (V2202), с/н 869384064753914, страна происхождения: Китай	Смартфон 30	1	1 699,00	1 699,00
	Денежные средства			229,82	229,82
32	Смартфон Vivo V25 8GB/256GB Diamond Black (V2202), с/н 869384064753153, страна происхождения: Китай	Смартфон 31	1	1 699,00	1 699,00
	Денежные средства			229,82	229,82
33	Смартфон Vivo V25 8GB/256GB Diamond Black (V2202), с/н 869384064754037, страна происхождения: Китай	Смартфон 32	1	1 699,00	1 699,00
	Денежные средства			229,82	229,82
34	Смартфон Vivo V25 8GB/256GB Diamond Black (V2202), с/н 869384064754292, страна происхождения: Китай	Смартфон 33	1	1 699,00	1 699,00
	Денежные средства			229,82	229,82
35	Смартфон Vivo V25 8GB/256GB Diamond Black (V2202), с/н 869384064753377, страна происхождения: Китай	Смартфон 34	1	1 699,00	1 699,00
	Денежные средства			229,82	229,82
36	Смартфон Vivo V25 8GB/256GB Diamond Black (V2202), с/н 869384064753575, страна происхождения: Китай	Смартфон 35	1	1 699,00	1 699,00
	Денежные средства			229,82	229,82
37	Смартфон Vivo V25 8GB/256GB Diamond Black (V2202), с/н 869384064745498, страна происхождения: Китай	Смартфон 36	1	1 699,00	1 699,00
	Денежные средства			229,82	229,82
38	Смартфон Vivo V25 8GB/256GB Diamond Black (V2202), с/н 869384064745159, страна происхождения: Китай	Смартфон 37	1	1 699,00	1 699,00
	Денежные средства			229,82	229,82
39	Смартфон Vivo V25 8GB/256GB Diamond Black (V2202), с/н 869384064753831, страна происхождения: Китай	Смартфон 38	1	1 699,00	1 699,00
	Денежные средства			229,82	229,82
40	Смартфон Vivo V25 8GB/256GB Diamond Black (V2202), с/н 869384064755398, страна происхождения: Китай	Смартфон 39	1	1 699,00	1 699,00
	Денежные средства			229,82	229,82
41	Смартфон Vivo V25 8GB/256GB Diamond Black (V2202), с/н 869384064755935, страна происхождения: Китай	Смартфон 40	1	1 699,00	1 699,00
	Денежные средства			229,82	229,82
42	Смартфон Vivo V25 8GB/256GB Diamond Black (V2202), с/н 869384064754177, страна происхождения: Китай	Смартфон 41	1	1 699,00	1 699,00
	Денежные средства			229,82	229,82
43	Смартфон Vivo V25 8GB/256GB Diamond Black (V2202), с/н 869384064744772, страна происхождения: Китай	Смартфон 42	1	1 699,00	1 699,00
	Денежные средства			229,82	229,82
44	Смартфон Vivo V25 8GB/256GB Diamond Black (V2202), с/н 869384064746173, страна происхождения: Китай	Смартфон 43	1	1 699,00	1 699,00
	Денежные средства			229,82	229,82
45	Смартфон Vivo V25 8GB/256GB Diamond Black (V2202), с/н 869384064754599, страна происхождения: Китай	Смартфон 44	1	1 699,00	1 699,00
	Денежные средства			229,82	229,82
46	Смартфон Vivo V25 8GB/256GB Diamond Black (V2202), с/н 869384064746330, страна происхождения: Китай	Смартфон 45	1	1 699,00	1 699,00
	Денежные средства			229,82	229,82
47	Смартфон Vivo V25 8GB/256GB Diamond Black (V2202), с/н 869384064753955, страна происхождения: Китай	Смартфон 46	1	1 699,00	1 699,00
	Денежные средства			229,82	229,82
48	Смартфон Vivo V25 8GB/256GB Diamond Black (V2202), с/н 869384064755117, страна происхождения: Китай	Смартфон 47	1	1 699,00	1 699,00
	Денежные средства			229,82	229,82
49	Смартфон Vivo V25 8GB/256GB Diamond Black (V2202), с/н 869384064755216, страна происхождения: Китай	Смартфон 48	1	1 699,00	1 699,00
	Денежные средства			229,82	229,82
50	Смартфон Vivo V25 8GB/256GB Diamond Black (V2202), с/н 869384064754193, страна происхождения: Китай	Смартфон 49	1	1 699,00	1 699,00
	Денежные средства			229,82	229,82
51	Смартфон Vivo V25 8GB/256GB Diamond Black (V2202), с/н 869384064753732, страна происхождения: Китай	Смартфон 50	1	1 699,00	1 699,00
	Денежные средства			229,82	229,82
52	Фитнес-трекер Xiaomi Mi Smart Band 7 pro M2141B1 / BHR5970GL (черный)	Фитнес-браслет	100	249,00	24 900,00
	Денежные средства			13,15	1 315,00
53	Бейсболка с логотипом	Кепка + Рюкзак	100	32,10	3 210,00
	Рюкзак с логотипом			163,50	16 350,00
	Денежные средства			5,17	517,00
ИТОГО					**248 050,28**

7.1. Призовой фонд Рекламной игры составляет **248 050,28 (двести сорок восемь тысяч пятьдесят) белорусских рублей 28 копеек** и формируется за счет имущества и денежных средств Организатора.

8. Порядок участия в Рекламной игре.

8.1. Для участия в Рекламной игре необходимо:

В период с 08 часов 00 минут 02.12.2022 по 23 часа 59 минут 09.02.2023 включительно (далее — Период участия):

8.1.1. Являться или стать держателем Карточки Visa, эмитированной Банком.

8.1.2. Зарегистрироваться с созданием личного кабинета на интернет-сайте Рекламной игры www.asb-igra.by (далее — **«Сайт»**), заполнив следующие данные:

- фамилия (обязательно), имя собственное (обязательно), отчество (если таковое имеется) держателя Карточки на русском языке;

- номер мобильного телефона белорусского оператора связи держателя Карточки в формате «код оператора, номер абонента» (пример +37529XXXXXXX, где 29 – код оператора, а XXXXXXX – номер абонента без пробелов и символов);

Подтвердить ознакомление с настоящими Правилами Рекламной игры и дать согласие на участие в Рекламной игре, а также на обработку персональных данных Организатору, разработчику Сайта и Банку для целей обеспечения возможности участия в Рекламной игре, поставив «галочки» в соответствующей форме;

Дать согласие на получение СМС-уведомлений от Организатора в рамках данной Рекламной игры;

После заполнения указанных данных Участник получает посредством СМС-сообщения код для входа в личный кабинет на Сайте. Код для входа в личный кабинет, сообщаемый посредством СМС-сообщения, Участнику необходимо сохранить до окончания Рекламной игры.

Зарегистрировать личный кабинет может только владелец счета в Банке, доступ к которому может быть обеспечен с использованием личной дебетовой Карточки. Участник может зарегистрировать только один личный кабинет. В случае попытки регистрации одним Участником более одного личного кабинета, повторные данные не будут приниматься к участию в Рекламной игре.

8.1.3. Получить уведомление в личном кабинете на Сайте:

Не позднее 7 рабочих дней после создания личного кабинета Участнику автоматически будет направлено уведомление о прохождении либо о непрохождении регистрации в личном кабинете на Сайте. После получения уведомления об успешной регистрации и совершения безналичных операций, в личном кабинете Участник Рекламной игры получает информацию о накопленных шансах. Шансы отображаются в личном кабинете Участника на основе совершенных безналичных операций с 08 часов 00 минут 02.12.2022 по 23 часа 59 минут 09.02.2023 на 8-е сутки после совершения такой безналичной операции.

8.1.3.1. В случае если информация об Участнике не соответствует данным Банка и Участник получил уведомление о непрохождении регистрации в личном кабинете на Сайте, Участнику необходимо обратиться в любое отделение Банка для обновления данных и последующей возможности регистрации в Рекламной игре. Срок обновления данных Банком — до 5 рабочих дней, следующих за днем обращения.

8.1.4. Совершить одну или несколько безналичных операций на сумму не менее 30,00 (тридцати) белорусских рублей по оплате товаров/работ/услуг в организациях торговли (сервиса) с использованием принадлежащей Участнику Карточки Банка, эмитированной в любой валюте счета, за исключением операций, перечисленных в п.8.2 Правил. При совершении безналичных операций с использованием Карточки Банка, оформленной к счету в иностранной валюте, сумма операции в валюте счета конвертируется в белорусские рубли по последнему обменному курсу покупки, установленному Банком для проведения операций при использовании банковских платежных карточек на дату совершения операции.

8.1.5. Соблюдать правила пользования банковскими платежными карточками.

8.2. Не являются основанием для участия в Рекламной игре:

- операции по снятию наличных денежных средств и пополнению счета с использованием карточки;

- безналичные операции по переводу денежных средств с одной банковской платежной карточки на другую банковскую платежную карточку;

- безналичные операции по оплате почтовых услуг, в том числе в учреждениях РУП «Белпочта»;

- безналичные операции, совершенные посредством банкоматов, инфокиосков, М-банкинга, Интернет-банкинга, в кассах отделений банка, учреждениях РУП «Белпочта» и в системе ЕРИП;

- безналичные операции, связанные с оплатой телекоммуникационных услуг и приобретением телекоммуникационного оборудования, включая продажу телефонов в салонах связи;

- любые платежи в пользу страховых компаний, финансовых и брокерских услуг, а также операции по оплате услуг посредством Интернет-ресурса e-pay.by, paypal, liqpay, yandex.money, сервиса «ВЭБ ПЭЙ»;

- безналичные операции по оплате услуг по осуществлению пассажирских перевозок (включая железнодорожные перевозки, автобусные линии, авиалинии);

- безналичные операции, связанные с прямым маркетингом (в том числе продажей по каталогам, почте, телефону, подписке);

- безналичные операции, связанные с азартными играми (включая операции в казино и иных игорных заведениях, оплата ставок и пари, в том числе через интернет);

- безналичные операции, по которым в течение участия в Рекламной игре совершены возвраты;

- безналичные операции, связанные с туристическими услугами и с бронью услуг в отелях (в том числе операции по оплате услуг в системе интернет-бронирования отелей);

- безналичные операции по оплате штрафов (в том числе операции безусловного списания АИС ИДО и операции автоматического погашения просроченной задолженности);

- четвертая и последующие безналичные операции, совершенные участником Рекламной игры в одном и том же терминальном устройстве организации торговли (сервиса) в течение одних суток.

Лицо, совершившее действия, приведшие к необоснованному получению шансов и, как следствие, необоснованному начислению Игровых кодов для розыгрышей призов в Рекламной игре, утрачивает статус Участника Рекламной игры. Шансы и Игровые коды данного лица, решение о признании его Победителем – подлежат аннулированию.

8.3. Участник может принимать участие в Рекламной игре такое количество раз, сколько совершено безналичных операций, соответствующих Правилам.

8.4. Каждая уникальная безналичная операция на сумму не менее 30,00 (тридцати) белорусских рублей, совершенная в соответствии с Правилами, участвует в розыгрыше призов в соответствии с Таблицей № 2.

8.5. Участнику присваивается один Игровой код для розыгрыша призов за каждые 30,00 (тридцать) белорусских рублей безналичной операции, соответствующей Правилам, а также совершенной в Период участия на территории Республики Беларусь.

Например, Участнику, совершившему безналичную операцию на сумму 60,00 (шестьдесят) белорусских рублей на территории Республики Беларусь, будет присвоено 2 (два) Игровых кода для розыгрыша призов.

8.5.1. Участнику присваивается два Игровых кода для розыгрыша призов за каждые 30,00 (тридцать) белорусских рублей безналичной операции, соответствующей Правилам, а также совершенной в Период участия за пределами территории Республики Беларусь. Например, Участнику, совершившему безналичную операцию на сумму 60,00 (шестьдесят) белорусских рублей за пределами территории Республики Беларусь, будет присвоено 4 (четыре) Игровых кода для розыгрыша призов.

8.5.2. Присвоение Игровых кодов Участникам, успешно прошедшим процедуру регистрации, производится за период с момента начала Рекламной игры. В случае осуществления Участником Рекламной игры возврата товаров (работ, услуг) шансы, начисленные по данным безналичным операциям, аннулируются.

8.6. Организатор оставляет за собой право проверки данных о достоверности совершенных безналичных операций Участниками и Победителями Рекламной игры.

9. Порядок проведения розыгрышей призового фонда.

9.1. Место проведения розыгрышей призов — г. Минск, ул. Кальварийская, д. 21, корп. 5, пом. 1.

9.1.1. Розыгрыши призов проводятся согласно следующему графику:

Таблица № 2. Розыгрыши призов:

Дата и время розыгрыша	Период регистрации Участника на Сайте	Период совершения безналичной операции	Призы для розыгрыша, порядок розыгрыша призов
18.01.2023 15.00	**с 02.12.2022 по 05.01.2023**	**с 02.12.2022 по 05.01.2023**	1. Кепка + Рюкзак – 100 шт. 2. Фитнес-браслет – 100 шт.
22.02.2023 15.00	**с 02.12.2022 по 09.02.2023**	**с 02.12.2022 по 09.02.2023**	1. Смартфон 1 – 1 шт. 2. Смартфон 2 – 1 шт. 3. Смартфон 3 – 1 шт. 4. Смартфон 4 – 1 шт. 5. Смартфон 5 – 1 шт. 6. Смартфон 6 – 1 шт. 7. Смартфон 7 – 1 шт. 8. Смартфон 8 – 1 шт. 9. Смартфон 9 – 1 шт. 10. Смартфон 10 – 1 шт. 11. Смартфон 11 – 1 шт. 12. Смартфон 12 – 1 шт. 13. Смартфон 13 – 1 шт. 14. Смартфон 14 – 1 шт. 15. Смартфон 15 – 1 шт. 16. Смартфон 16 – 1 шт. 17. Смартфон 17 – 1 шт. 18. Смартфон 18 – 1 шт. 19. Смартфон 19 – 1 шт. 20. Смартфон 20 – 1 шт. 21. Смартфон 21 – 1 шт. 22. Смартфон 22 – 1 шт. 23. Смартфон 23 – 1 шт. 24. Смартфон 24 – 1 шт. 25. Смартфон 25 – 1 шт. 26. Смартфон 26 – 1 шт. 27. Смартфон 27 – 1 шт. 28. Смартфон 28 – 1 шт. 29. Смартфон 29 – 1 шт. 30. Смартфон 30 – 1 шт. 31. Смартфон 31 – 1 шт. 32. Смартфон 32 – 1 шт. 33. Смартфон 33 – 1 шт. 34. Смартфон 34 – 1 шт. 35. Смартфон 35 – 1 шт. 36. Смартфон 36 – 1 шт. 37. Смартфон 37 – 1 шт. 38. Смартфон 38 – 1 шт. 39. Смартфон 39 – 1 шт. 40. Смартфон 40 – 1 шт. 41. Смартфон 41 – 1 шт. 42. Смартфон 42 – 1 шт. 43. Смартфон 43 – 1 шт. 44. Смартфон 44 – 1 шт. 45. Смартфон 45 – 1 шт. 46. Смартфон 46 – 1 шт. 47. Смартфон 47 – 1 шт. 48. Смартфон 48 – 1 шт. 49. Смартфон 49 – 1 шт. 50. Смартфон 50 – 1 шт. 51. Автомобиль – 1 шт.

9.2. Для осуществления каждого розыгрыша призов формируется список для розыгрыша призов (далее – Список), в котором за каждые 30,00 (тридцать) белорусских рублей безналичных операций, соответствующих Правилам, присваиваются Игровые коды для розыгрыша призов в хронологическом порядке согласно дате и времени совершения безналичной операции. В случае совпадения у нескольких Участников даты и времени совершения безналичных операций, Игровые коды присваиваются по фамилии, имени собственному и отчеству (если таковое имеется) Участника по алфавиту.

Все Игровые коды для розыгрышей призов имеют одинаковую разрядность.

9.2.1. Список содержит следующую информацию: Игровой код, фамилию, имя собственное, отчество (если таковое имеется) Участника, номер мобильного телефона Участника, дату и время совершения безналичной операции.

9.3. Для проведения розыгрыша используется лототрон и набор шаров в количестве 10 (десяти) штук с цифрами от 0 (нуля) до 9 (девяти). Определение выигрышных Игровых кодов происходит путем их формирования слева направо из цифр на шарах, поочередно извлекаемых из лототрона.

9.3.1. Для определения цифры первого слева разряда выигрышного Игрового кода в лототрон помещаются шары с цифрами от 0 (нуля) до цифры, соответствующей первой слева цифре последнего по порядку Игрового кода в Списке. Из лототрона извлекается один шар. Цифра вносится в протокол и записывается в первый слева разряд формируемого выигрышного Игрового кода.

9.3.2. После этого в лототрон загружаются те номера шаров, которые существуют по сверенному Списку Игровых кодов в соответствующем разряде. Шары перемешиваются, и из лототрона извлекается шар, номер которого определяет цифру соответствующего разряда выигрышного Игрового кода. Номер шара вносится в протокол. Таким образом, формируются все выигрышные Игровые коды Победителей призов «Автомобиль», «Смартфон 1» – «Смартфон 50» (поочередно, в порядке возрастания).

9.4. Выигравшим приз «Кепка + Рюкзак» считается 1 (один) Игровой код, определенный согласно п.9.3 Правил, и каждый 10-й (десятый), следующий за ним в Списке, в количестве 99 Игровых кодов. Всего 100 шт. призов «Кепка + Рюкзак». В случае если выигрышный Игровой код попадает на конец Списка, то дальнейшее исчисление продолжается с начала Списка.

9.4.1. Выигравшим приз «Фитнес-браслет» считается 1 (один) Игровой код, определенный согласно п.9.3 Правил, и каждый 10-й (десятый), следующий за ним в Списке, в количестве 99 Игровых кодов. Всего 100 шт. призов «Фитнес-браслет». В случае если выигрышный Игровой код попадает на конец Списка, то дальнейшее исчисление продолжается с начала Списка.

9.5. Игровой код может стать выигрышным только один раз. Игровой код, ставший выигрышным в первом розыгрыше призов, не принимает участия в следующем розыгрыше.

9.6. Участник может стать Победителем только один раз в рамках одного вида приза. Все Участники, вне зависимости от того, выиграли ли они другие призы, участвуют в розыгрыше приза «Автомобиль».

Таким образом, один Участник может в первом розыгрыше выиграть один приз «Кепка + Рюкзак», один приз «Фитнес-браслет». Во втором розыгрыше этот же Участник может выиграть один из призов «Смартфон 1» – «Смартфон 50» и приз «Автомобиль».

В случае если Игровой код Участника становится выигрышным Игровым кодом приза, который данный Участник уже выиграл, то выигрышным Игровым кодом признается следующий по Списку Игровой код другого Участника.

9.7. При проведении розыгрышей, после определения Победителей, Организатор дополнительно определяет по два резервных победителя для призов «Автомобиль», «Смартфон 1» – «Смартфон 50», а также по одному резервному победителю для каждого приза «Кепка + Рюкзак» и «Фитнес-браслет».

Резервным победителем приза «Кепка + Рюкзак» и «Фитнес-браслет» становится следующий за выигрышным по Списку Игровой код, принадлежащий другому Участнику, не являющемуся Победителем данного розыгрыша.

Резервными победителями призов «Смартфон 1» – «Смартфон 50» и «Автомобиль» становятся два следующих за выигрышным по Списку Игровых кода, принадлежащих двум другим Участникам, не являющимся Победителями данного розыгрыша – Резервный победитель 1 и Резервный победитель 2.

9.8. Результаты розыгрышей в обязательном порядке фиксируются в протоколах розыгрышей, которые подписываются присутствующими на заседаниях членами комиссии по проведению Рекламной игры.

10. Срок и способ информирования победителей розыгрышей, место, порядок и сроки вручения призов.

10.1. После признания Участника Победителем Рекламной игры Организатор в течение 22 календарных дней проводит проверку безналичных операций Победителя на достоверность и предмет отсутствия возвратов товаров, работ (услуг) в организации торговли (сервиса) (далее — Проверка).

10.1.1. Организатор оставляет за собой право Проверки данных на достоверность совершенных операций Победителями Рекламной игры, Участниками, в том числе:

- обратиться в банки-эквайеры, организации торговли (сервиса), где была произведена безналичная операция для дополнительной Проверки.

10.1.2. В случае выявления Организатором возвратов товаров, работ (услуг) в течение 22-дневного периода, следующего за датой признания Участника Победителем, нарушения Участником Правил Рекламной игры, а также выявления случаев нарушения Правил Рекламной игры с целью умышленного увеличения количества шансов и, как следствие, увеличения количества Игровых кодов, Организатор вправе аннулировать часть или все накопленные Участником шансы, присвоенные Игровые коды, аннулировать решение о признании такого Участника Победителем Рекламной игры и отказать в выдаче приза/призов.

В случае выявления возвратов товаров, работ (услуг), нарушения Правил и непрохождения проверки на достоверность безналичных операций Победитель получает об этом уведомление СМС-сообщением, отправленным на номер мобильного телефона, указанный при регистрации, и уведомлением в личном кабинете на Сайте не позднее 27 календарных дней, следующих за днем проведения розыгрыша.

10.2. В случае успешного прохождения проверки Победители Рекламной игры извещаются о выигрыше посредством отправки СМС-сообщения или звонка на номер мобильного телефона, указанный в личном кабинете на Сайте, уведомлением в личном кабинете на Сайте Рекламной игры не позднее 27 календарных дней, следующих за днем проведения розыгрыша.

10.3. Победители призов могут получить выигранные ими призы следующим образом: Победители призов «Смартфон 1» – «Смартфон 50» и «Автомобиль» в срок до 14.04.2023 включительно, Победители призов «Кепка + Рюкзак» и «Фитнес-браслет» в срок до 28.04.2023 включительно, должны явиться по адресу нахождения Организатора: г. Минск, ул. Кальварийская, д. 21, корп. 5, пом. 1, с 10.00 до 17.00 в рабочие дни, либо в субботу 25.03.2023 с 11.00 до 15.00, предварительно созвонившись с Организатором по телефону +375 44 555 11 66, и представить Организатору лично документ, удостоверяющий личность (паспорт/ID-карта или вид на жительство в Республике Беларусь) для использования данных при оформлении необходимых документов в рамках Рекламной игры (ФИО, серия и номер, дата выдачи, орган, выдавший документ, идентификационный номер, адрес регистрации) с возможностью снятия Организатором фото-, скан-копии.

10.4. Резервный победитель приза «Кепка + Рюкзак» или «Фитнес-браслет» (в случае перехода к нему права на получение приза) уведомляется о переходе права на приз не позднее 03.05.2023 звонком по номеру мобильного телефона, указанному в личном кабинете на Сайте, и может получить выигранный им приз следующим образом: в срок до 12.05.2023 явиться по адресу нахождения Организатора: г. Минск, ул. Кальварийская, д. 21, корп. 5, пом. 1, с 10.00 до 17.00 в рабочие дни, предварительно созвонившись с Организатором по телефону +375 44 555 11 66, и представить Организатору лично документ, удостоверяющий личность (паспорт/ID-карта иди вид на жительство в Республике Беларусь) для использования данных при оформлении необходимых документов в рамках Рекламной игры (ФИО, серия и номер, дата выдачи, орган, выдавший, идентификационный номер, адрес регистрации) с возможностью снятия Организатором фото-, скан-копии.

10.4.1. Резервный победитель 1 приза «Смартфон 1» – «Смартфон 50» или «Автомобиль» (в случае перехода к нему права на получение приза) уведомляется о переходе права на приз не позднее 19.04.2023 звонком по номеру мобильного телефона, указанному в личном кабинете на Сайте, и может получить выигранный им приз следующим образом: в срок до 28.04.2023 явиться по адресу нахождения Организатора: г. Минск, ул. Кальварийская, д. 21, корп. 5, пом. 1, с 10.00 до 17.00 в рабочие дни, предварительно созвонившись с Организатором по телефону +375 44 555 11 66, и представить Организатору лично документ, удостоверяющий личность (паспорт/ID-карта иди вид на жительство в Республике Беларусь) для использования данных при оформлении необходимых документов в рамках Рекламной игры (ФИО, серия и номер, дата выдачи, орган, выдавший документ, идентификационный номер, адрес регистрации) с возможностью снятия Организатором фото-, скан-копии.

10.4.2. Резервный победитель 2 приза «Смартфон 1» – «Смартфон 50» или «Автомобиль» (в случае перехода к нему права на получение приза) уведомляется о переходе права на приз не позднее 03.05.2023 звонком по номеру мобильного телефона, указанному в личном кабинете на Сайте, и может получить выигранный им приз следующим образом: в срок до 12.05.2023 явиться по адресу нахождения Организатора: г. Минск, ул. Кальварийская, д. 21, корп. 5, пом. 1, с 10.00 до 17.00 в рабочие дни, предварительно созвонившись с Организатором по телефону +375 44 555 11 66, и представить Организатору лично документ, удостоверяющий личность (паспорт/ID-карта иди вид на жительство в Республике Беларусь) для использования данных при оформлении необходимых документов в рамках Рекламной игры (ФИО, серия и номер, дата выдачи, орган, выдавший документ, идентификационный номер, адрес регистрации) с возможностью снятия Организатором фото-, скан-копии.

10.5. Приз вручается Резервному победителю/Резервному победителю 2 в случае, если Победитель/Резервный победитель 1:

10.5.1. Отказывается от получения приза, о чем письменно извещает Организатора;

10.5.2. Нарушает (не выполняет) условия Правил, в том числе не представляет необходимые подтверждающие документы, указанные в Правилах, в сроки и в порядке, установленные Правилами;

10.5.3. Не выходит на связь с Организатором в сроки, установленные Правилами;

10.5.4. Отказывается от подписания документов, фиксирующих факт выдачи приза, и иных документов, вытекающих из участия в Рекламной игре.

10.6. В случае если Резервный победитель или Резервный победитель 2, претендующие на получение приза, не обеспечивают соблюдение условий Правил, они теряют право получения приза, призы остаются в распоряжении Организатора.

10.7. Призы не подлежат замене. Выплата денежного эквивалента призов не осуществляется. Ответственность Организатора по выдаче призов ограничена количеством и видом призов, указанных в Правилах.

10.8. В случае если Победитель/Резервный победитель/Резервный победитель 1/Резервный победитель 2 самостоятельно не может прибыть для получения приза, выдача приза его представителю осуществляется по доверенности, удостоверенной в соответствии с законодательством.

10.9. При получении приза Победитель/ Резервный победитель/Резервный победитель 1/Резервный победитель 2 несет все права и обязанности по уплате подоходного налога в бюджет Республики Беларусь. Начисление, удержание и перечисление подоходного налога проводятся в порядке, установленном Особенной частью Налогового кодекса Республики Беларусь, и осуществляются Организатором. Удержание с Победителя/резервного победителя/резервного победителя 1/резервного победителя 2 подоходного налога, исчисленного Организатором в соответствии с законодательством Республики Беларусь, производится Организатором (выступающим налоговым агентом) в момент выдачи приза из денежной части приза (денежная часть приза удерживается Организатором для уплаты подоходного налога в установленном размере).

10.10. Организатор не несет ответственности за возникновение необходимости уплаты дополнительного подоходного налога и иных выплат, связанных с получением призов, за пределами Республики Беларусь.

11. Права и обязанности Участников Рекламной игры.

11.1. Принимая участие в Рекламной игре, Участники подтверждают свое ознакомление и согласие со всеми условиями Правил, подтверждают свое согласие на получение Организатором сведений для формирования Списков, направление на проверку безналичных операций Участника на соответствие Правилам Рекламной игры при необходимости и принимают на себя обязательства выполнять все требования Правил и законодательства, вытекающие из участия в Рекламной игре и/или связанные с получением призов.

11.2. Победитель/Резервный победитель/Резервный победитель 1/Резервный победитель 2, претендующий на получение приза, обязуется заполнить и подписать все необходимые для его получения документы, представляемые Организатором, выполнить все условия, предусмотренные Правилами, а также формальности, необходимые для получения приза.

12. Наименование печатного издания средства массовой информации для публикации Правил и результатов розыгрышей, сроки публикации.

12.1. Правила Рекламной игры подлежат публикации в газете «Звязда» до начала Рекламной игры.

12.2. Результаты Рекламной игры подлежат публикации в газете «Звязда» не позднее 11.05.2023.

13. Общие положения.

13.1. Решения Организатора по всем вопросам, связанным с проведением Рекламной игры, а также результаты проведения Рекламной игры, могут быть обжалованы в установленном законодательством порядке.

13.2. Компания Visa и любые ее аффилированные лица не являются Организатором, не принимают участия в розыгрышах, а также определении победителей, не несут ответственности за соблюдение Организатором Правил, законодательства Республики Беларусь, а также не отвечают по претензиям Участников Рекламной игры.

Банк и любые его аффилированные лица не являются Организатором, не несут ответственности за соблюдение Организатором Правил, законодательства Республики Беларусь, а также не отвечают по претензиям Участников Рекламной игры.

13.3. Организатор не несет ответственности, если не по его вине у Участника отсутствует доступ к сети Интернет при ее использовании Участником (например, за работу компаний, предоставляющих услуги сети Интернет), за работу операторов сотовой подвижной электросвязи (плохое соединение с Участником и т. д.). Организатор не компенсирует Участнику расходы, связанные с оплатой транспортных расходов при посещении офиса Организатора.

13.4. Организатор Рекламной игры не несет ответственности за любые риски, связанные с повреждением призов и их эксплуатацией, возникшие после их передачи Победителям.

13.5. Информацию об условиях участия и проведения Рекламной игры можно получить по телефону «горячей линии» +375 17 388 78 79 ежедневно с 09.00 до 20.00, по электронной почте visa-asb@tdi.by, а также на Сайте.

Свидетельство № 4264 о государственной регистрации рекламной игры, зарегистрированной 30 ноября 2022 г., выдано Министерством антимонопольного регулирования и торговли Республики Беларусь.

Песню бярыце з сабою...

Рубрыку вядзе кампазітар Яўген КСЯНЕВІЧ.
evgenyksenevich@gmail.com

БЕЛЫЯ РУЖЫ

Вершы — Міхась ПАЗНЯКОЎ, музыка — Яўген КСЯНЕВІЧ

Міхась ПАЗНЯКОЎ (нар. у 1951 г.) — вядомы беларускі паэт, празаік, перакладчык, крытык, мовазнавец. У розныя гады працаваў настаўнікам у школе, супрацоўнікам Інстытута мовазнаўства, дырэктарам Літаратурнага музея імя М. Багдановіча, галоўным рэдактарам часопісаў «Вожык», «Нёман», намеснікам дырэктара рэдакцыйна-выдавецкай установы «Літаратура і мастацтва». З 2009 года — сакратар праўлення Саюза пісьменнікаў Беларусі, старшыня Мінскага гарадскога аддзялення. Лаўрэат Нацыянальнай літаратурнай прэміі, прэміі імя П. Броўкі, прэміі «Найлепшая кніга года», прэміі Федэрацыі прафсаюзаў Беларусі. Аўтар кніг паэзіі «Колер радасці», «Час надзеі», «Любі і помні», «Святое правіла...» і іншых.

1. *Белых ружаў велічны букет*
Палымнее радасцю чароўнай,
Падарыў ты мне дзівосны свет,
Любы мой, адзіны, непаўторны.
Прыпеў:
Белыя ружы, белыя ружы —
Сімвал спаткання.
Белыя ружы, белыя ружы —
Вернасць кахання.
Шчасцем развеюць
Белыя ружы, белыя ружы,
Горкія сцюжы —
Белыя ружы, белыя ружы.
2. *І вясной святочнай, залатой*
Расцвітае далягляд прасторны.
Мы навек сустрэліся з табой,
Любы мой, адзіны, непаўторны.
Прыпеў.
3. *Сонечнай усмешкай растаціў*
Учарашні снег маёй самоты,
Музыкай гаючай абудзіў
Салаўіны сад маёй пяшчоты.
Прыпеў.
Прыпеў — на 0,5 тону вышэй.

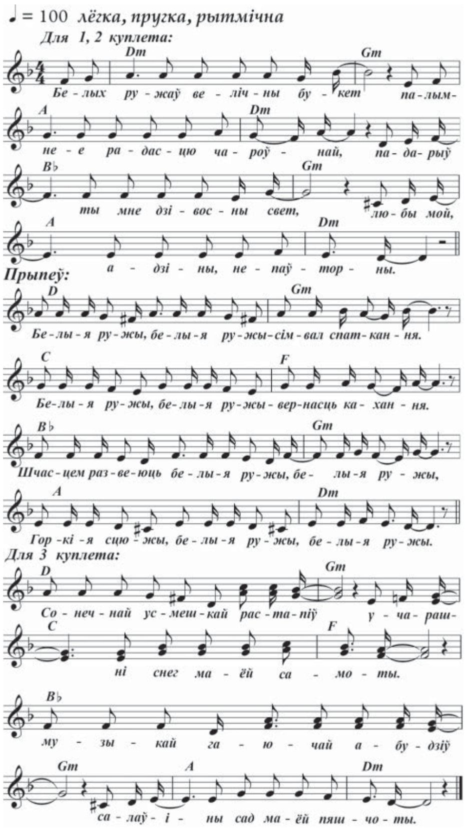

СЁННЯ

Сонца

	Усход	Захад	Даўжыня дня
Мінск —	9.06	16.51	7.45
Віцебск —	9.02	16.34	7.32
Магілёў —	8.56	16.41	7.45
Гомель —	8.45	16.46	8.01
Гродна —	9.20	17.08	7.48
Брэст —	9.13	17.17	8.04

Месяц

Першая квадра 30 лістапада.
Месяц у сузор'і Авена.

Імяніны

***Пр.** Аляксандра, Валянціна, Дзмітрыя, Івана, Міхаіла, Сяргея.*
***К.** Альбіны, Паўляны, Пятра, Рафала, Яна.*

Фота Анатоля КЛЕШЧУКА.

ЗАЎТРА

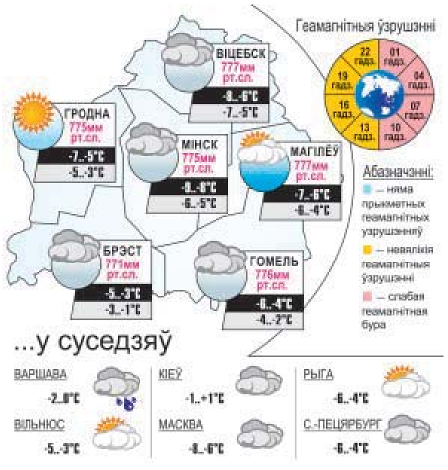

Даты | Падзеі | Людзі

2 СНЕЖНЯ

У краіне

1857 год — рэскрыпт Аляксандра II на імя віленскага генерал-губернатара У. І. Назімава аб стварэнні ў заходніх губернях губернскіх камітэтаў па сялянскіх справах; пачатак падрыхтоўкі сялянскай рэформы і адмены прыгоннага права.

1894 год — нарадзіўся (в. Дварэц, цяпер у Дзятлаўскім раёне) Сцяпан Георгіевіч Кароль, генерал-лейтэнант авіяцыі. Удзельнік Грамадзянскай вайны. У гады Вялікай Айчыннай вайны быў намеснікам камандзіра, камандзірам авіядывізіі знішчальнага авіякорпуса. Удзельнічаў у Курскай бітве, у вызваленні Кіева, Корсунь-Шаўчэнкаўскай аперацыі. У 1947—1951 гадах — выкладчык Ваеннай акадэміі.

1902 год — нарадзіўся (ст. Пухавічы) Анатоль Іўсціновіч Вольны (Ажгірэй), беларускі пісьменнік, заслужаны дзеяч мастацтваў Беларусі. Адзін з заснавальнікаў літаратурнай арганізацыі «Маладняк». Аўтар прыгодніцкай аповесці «Два», аповесці «Антон Савіцкі», кнігі фельетонаў «Суседзі». Па сцэнарыях А. Вольнага пастаўлены фільмы «Новая радзіма», «Сонечны паход», «Шасцідзясятая паралель» і іншыя.

1917 год — у Магілёве ліквідавана Стаўка Вярхоўнага галоўнакамандуючага. 2 снежня Магілёўскі ваенна-рэвалюцыйны камітэт узяў Стаўку пад свой кантроль. 3 снежня Стаўку занялі рэвалюцыйныя войскі на чале з прапаршчыкам М. В. Крыленкам, які быў прызначаны галоўнакамандуючым Стаўкі замест забітага салдатамі генерала М. М. Духоніна.

1921 год — у Мінску створана Беларуская рэспубліканская кантора Дзяржбанка РСФСР (з 1991 года — Нацыянальны банк Рэспублікі Беларусь).

У свеце

1805 год — паражэнне рускіх і аўстрыйскіх войск у Аўстэрліцкай бітве ад арміі Напалеона.

1837 год — нарадзіўся Джэф Бел, брытанскі ўрач-хірург, прафесар Эдынбургскага ўніверсітэта, настаўнік Артура Конан Дойла. Атрымаў сусветную вядомасць як прататып Шэрлака Холмса ў творах свайго пратэжэ.

1897 год — нарадзіўся Іван Хрыстафоравіч Баграмян (1897—1982), Маршал Савецкага Саюза, двойчы Герой Савецкага Саюза. У гады Вялікай Айчыннай вайны камандаваў войскам, войскамі 1-га Прыбалтыйскага і 3-га Беларускага франтоў. У 1958—1968 гадах — намеснік міністра абароны — начальнік тылу Узброеных Сіл СССР.

1927 год — у Маскве пачаў работу XV з'езд ВКП(б), які адобрыў дырэктывы па першым пяцігадовым плане і курс на калектывізацыю сельскай гаспадаркі.

1942 год — ва ўніверсітэце Чыкага (ЗША) італьянскі фізік Энрыка Фермі з паплечнікамі ўпершыню ажыццявіў на практыцы кіраваную ланцуговую рэакцыю дзялення ядраў урана.

1946 год — нарадзіўся Джані Версачэ, італьянскі мадэльер і дызайнер.

1956 год — група рэвалюцыянераў на чале з Фідэлем Кастра, якая прыплыла з Мексікі на яхце «Гранма», высадзілася на Кубе.

Так гаварылі...

НІЛ ГІЛЕВІЧ:

«Рабі дабро! Хоць нават коштам
Апошніх сіл, апошніх мук.
І не пытай: каму? завошта?
Рабі — без просьбаў і прынук!»

ЗВЯЗДА БЕЛАРУСКАЯ ГАЗЕТА

ЗАСНАВАЛЬНІКІ: Савет Рэспублікі Нацыянальнага сходу Рэспублікі Беларусь, Палата прадстаўнікоў Нацыянальнага сходу Рэспублікі Беларусь, Савет Міністраў Рэспублікі Беларусь

Выдавец — Рэдакцыйна-выдавецкая ўстанова «Выдавецкі дом «Звязда».

Рэгістрацыйнае пасведчанне нумар 2 ад 17 лютага 2009 года, выдадзенае Міністэрствам інфармацыі Рэспублікі Беларусь.

Дырэктар — галоўны рэдактар КАРЛЮКЕВІЧ Аляксандр Мікалаевіч.

АДРАС: 220013, г. Мінск, вул. Б. Хмяльніцкага, 10а.

ТЭЛЕФОНЫ Ў МІНСКУ: прыёмная – 311 17 13 (тэл./факс); аддзелаў: пісьмаў — 311 17 44, маркетынгу — 263 66 73, бухгалтэрыі — 311 17 16.

прыём рэкламы тэл./факс: 311 17 27, e-mail: reklama@zviazda.by

Матэрыялы, пазначаныя гэтым значком, носяць рэкламны характар. Адказнасць за змест рэкламы нясуць рэкламадаўцы.

Аўтары апублікаваных матэрыялаў нясуць адказнасць за падбор і дакладнасць фактаў. Іх меркаванні не заўсёды супадаюць з меркаваннем рэдакцыі. Рэдакцыя па сваім меркаванні адбірае і публікуе адрасаваныя ёй пісьмы. Перадрук матэрыялаў, апублікаваных у «Звяздзе», толькі з дазволу рэдакцыі.

www.zviazda.by

e-mail: info@zviazda.by (для зваротаў): zvarot@zviazda.by

Газета аддрукавана ў Рэспубліканскім унітарным прадпрыемстве «Выдавецтва «Беларускі Дом друку». ЛП № 02330/106 ад 30.04.2004. 220013, Мінск, прасп. Незалежнасці, 79/1. Выходзіць 5 разоў на тыдзень.

Тыраж 14.804. Індэкс 63850. Зак. № 3074.

Нумар падпісаны ў 19.30 1 снежня 2022 года.

М 1 2 3 4 5 6 7 8 9 10 11 12
П 1 2 3 4 5 6 7 8 9 10 11 12