ЕЎРА БОЛЬШ НЕ Ў КОШЫКУ ЗАМЕЖНЫХ ВАЛЮТ 2

«ФАКТАР. BY» НА ТЭЛЕБАЧАННІ 5

Выдаецца з 9 жніўня 1917 г.

Родная газета на роднай мове

ЗВЯЗДА

+TV ПРАГРАМА

9 СНЕЖНЯ 2022 г. ПЯТНІЦА № 242 (29864)

КОРАТКА

Прэзідэнт Беларусі Аляксандр Лукашэнка прыбыў з рабочым візітам у Кыргызстан.

У Бішкеку Аляксандр Лукашэнка прыме ўдзел у пасяджэнні Вышэйшага Еўразійскага эканамічнага савета. На парадку дня саміту — каля двух дзясяткаў пунктаў.

Афіцыйныя мерапрыемствы саміту ЕАЭС запланаваны на сёння. Але перад гэтым прэзідэнты Беларусі і Кыргызстана правялі двухбаковую сустрэчу. Аляксандр Лукашэнка і Садыр Жапараў учора сустрэліся за нефармальнай вячэрай.

ЦЫТАТА ДНЯ

Юрый ЧАБАТАР, першы намеснік міністра эканомікі:

«Ключавая задача ўрада — выйсці на вектар, зададзены пяцігадовай праграмай, забяспечыўшы ў 2023 годзе ВУП на ўзроўні 103,8 %. Адна з крыніц росту — экспарт тавараў і паслуг. Ён плануецца на ўзроўні 105,5 працэнта, або $48,9 млрд. Прырост у $2,6 млрд будзе забяспечаны за кошт паставак у Расію, на рынкі Азіі і Афрыкі, пашырэння супрацоўніцтва з Кітаем. Задачы па экспарце будуць забяспечаны мерамі падтрымкі. Захоўваем фінансавыя інструменты — указы № 534 і № 466. Запрацуюць механізмы Указа № 412 у частцы падтрымкі сертыфікацыі вытворчасці харчовай прадукцыі. Аб'ём экспартнага крэдытавання перавысіць 4 млрд рублёў. Апорны пункт развіцця эканомікі — нарошчванне інвестыцый. Іх аб'ём у 2023 годзе павінен скласці не менш як 46,8 млрд рублёў. Асноўныя напрамкі інвеставання — жыллё і інфраструктура да яго, інфраструктура ў рэгіёнах, рэалізацыя інвестпраектаў і тэхнічнае перааснашчэнне прадпрыемстваў. Адначасова будзем ствараць спрыяльныя ўмовы для інвестыцый».

Лавіце снежны момант!

Якія планы на выхадныя? Сядзець пад коўдрай і глядзець у акно, як падае з неба абяцаны сіноптыкамі снег? А можа, лепш, калі снег сціхне, узяць сям'ю і — на вуліцу. З лыжамі, санкамі, лядзянкай, цюбінгам — няважна. Галоўнае, каб было цёпла і весела, як гэтым жыхаркам Віцебска на фота. Добра было б, калі б вы абралі другі варыянт. Памятаючы пра тэхніку бяспекі, канешне.

Фота БелТА.

Сітуацыя

ВОЗЕРУ НЯМА ЧЫМ ДЫХАЦЬ

Карэспандэнт «Звязды» даведалася, калі Святое возера ў Магілёве зноў стане прыдатным для купання

Гэта праблема з барадой. Да 2015 года на пляжы каля Святога возера ў Магілёве загарала, напэўна, паўгорада. Потым купанне забаранілі, бо вада па бактэрыялагічных паказчыках не адпавядае норме. З тых часоў пытанне, калі нарэшце возера вернуць адпачывальнікам, з вуснаў не сыходзіць. Сёлета, напрыклад, яно ўздымалася падчас прыёму грамадзян намеснікам прэм'ер-міністра Анатоля Сівака. І зусім нядаўна прагучала ад моладзі на сустрэчы старшыні Магілёўскага гарвыканкама Аляксандра СТУДНЕВА са студэнцкім актывам вышэйшых навучальных устаноў Магілёва.

СТАР. 3

Прыёмная кампанія — 2023

СТАЦЬ СТУДЭНТАМ МОЖНА... У САКАВІКУ

Універсітэцкія алімпіяды — новы механізм адбору таленавітай моладзі

28 студзеня ў краіне, як плануецца, пройдзе масавая рэпетыцыя будучага цэнтралізаванага экзамену. Першая рэпетыцыя, якая ахапіла восем адміністрацыйных адзінак, прайшла раней, і, як запэўніваюць у Міністэрстве адукацыі, падчас яе ўсе змястоўныя і арганізацыйныя моманты былі адпрацаваныя. Навучэнцы, педагогі і спецыялісты, якія будуць задзейнічаны ў правядзенні ЦЭ, да рэалізацыі новых падыходаў у выніковай атэстацыі падрыхтаваныя. Усяго напрыканцы навучальнага года цэнтралізаваныя іспыты будуць здаваць 52 904 адзінаццацікласнікі.

СТАР. 4

ISSN 1990 — 763X

Кожны дзень – з любімай «Звяздой»!

Усім, хто падпісаўся на I квартал або I паўгоддзе 2023 г., — у падарунак чатыры календары: насценны, рэлігійны, народны і месяцавы.

Другі шанц на новае жыццё

Прэзідэнт Беларусі Аляксандр Лукашэнка падпісаў Закон «Аб амністыі ў сувязі з Днём народнага адзінства»

Дакумент распрацаваны па даручэнні кіраўніка дзяржавы. Неад'емнай рысай крымінальна-выканаўчай палітыкі ў Беларусі з'яўляецца праяўленне гуманізму да асоб, якія адбываюць розныя віды крымінальных пакаранняў. Адна з форм рэалізацыі гэтага прынцыпу — амністыя. Дзяржава дае магчымасць асуджаным, якія выправіліся, датэрмінова вызваліцца ад адбывання пакарання. Пры гэтым амністыя ўжываецца толькі да асоб, якія станоўча характарызуюцца ў перыяд адбывання пакарання і сталі на шлях выпраўлення.

Катэгорыі грамадзян, якія падлягаюць вызваленню ад пакарання і іншых мер крымінальнай адказнасці за злачынствы, якія не ўяўляюць вялікай грамадскай небяспекі або адносяцца да катэгорыі менш цяжкіх, вызначаны законам. Сярод іх — непаўналетнія, цяжарныя жанчыны, жанчыны і адзінокія мужчыны, якія маюць дзяцей ва ўзросце да 18 гадоў, за выключэннем тых, хто ўчыніў злачынства ў адносінах да непаўналетняга. Пад амністыю таксама трапляюць асобы, якія дасягнулі агульнаўстаноўленага пенсійнага ўзросту, інваліды I і II груп, асобныя людзі з шэрагам захворванняў, ветэраны баявых дзеянняў на тэрыторыі іншых дзяржаў, пацярпелыя ад катастрофы на Чарнобыльскай АЭС, іншых радыяцыйных аварый, тыя, хто атрымаў раненні (кантузіі), калецтвы, захворванні ў перыяд праходжання ваеннай службы або ў сувязі з ажыццяўленнем службовай дзейнасці.

Акрамя таго, прадугледжваецца вызваленне ад пакарання асоб, асуджаных з адтэрміноўкай выканання пакарання, з умоўным непрымяненнем пакарання, без прызначэння пакарання, прыгаворы ў адносінах да якіх пастаноўлены на дзень уступлення ў сілу закона. Асуджаныя да пакарання ў выглядзе арышту, а таксама шэраг іншых катэгорый асуджаных таксама будуць амніставаны. З улікам вызначанага заканадаўчага парадку пытанне аб скарачэнні тэрміну пакарання кожнаму канкрэтнаму асуджанаму будзе вырашацца індывідуальна.

Дзеянне закона аб амністыі не будзе распаўсюджвацца на асоб, якія ўчынілі злачынствы тэрарыстычнай або экстрэмісцкай накіраванасці. Дакумент змяншае шэраг іншых выпадкаў, пры якіх амністыя не будзе выкарыстоўвацца. Традыцыйна ***прымяненне закона будзе ажыццяўляцца толькі да асоб, якія станоўча характарызуюцца ў перыяд адбывання пакарання, а таксама поўнасцю кампенсавалі ўрон, прычынены злачынствам.***

Згодна з папярэднімі разлікамі, у выніку амністыі плануецца вызваліць ад крымінальнага пакарання каля 4,5 тысячы асуджаных, у тым ліку 1,6 тысячы — з месцаў пазбаўлення волі. Акрамя таго, яшчэ амаль 4 тысячам асуджаных тэрмін пакарання будзе скарочаны на год.

Як паведамілі ў Міністэрстве ўнутраных спраў, органы і ўстановы крымінальна-папраўчай сістэмы пачынаюць рэалізацыю Закона «Аб амністыі ў сувязі з Днём народнага адзінства». «Па папярэдніх падліках, закон закране ў рознай ступені каля 8,5 тысячы асуджаных, якія адбываюць пакаранні ў месцах пазбаўлення волі, папраўчых установах адкрытага тыпу і крымінальна-выканаўчых інспекцыях, — паведаміў **начальнік упраўлення Дэпартамента выканання пакаранняў МУС палкоўнік міліцыі Андрэй МІРУК.** — Пры гэтым каля 4,5 тысячы асуджаных будуць вызвалены ад адбывання пакарання, а каля 4 тысячам тэрмін пакарання будзе скарочаны на адзін год. У іх ліку — асобы, якія ўчынілі злачынствы ва ўзросце да васямнаццаці гадоў па наркатычных артыкулах, а таксама асобы, якія ўчынілі карупцыйныя злачынствы».

Пад дзеянне Закона «Аб амністыі ў сувязі з Днём народнага адзінства», па словах начальніка ўпраўлення Дэпартамента выканання пакаранняў, трапяць асобы, якія ўчынілі злачынствы да дня ўступлення ў сілу закона, прыгаворы ў адносінах да якіх будуць пастаноўлены да заканчэння тэрміну прымянення амністыі. «Вынікі разгляду пытання амністыі будуць даведзены індывідуальна да кожнага асуджанага пад роспіс, — адзначыў Андрэй Мірук. — Рэалізацыя закона «Аб амністыі» будзе ажыццяўляцца на працягу шасці месяцаў».

У той жа час ***закон аб амністыі не распаўсюджваецца на асуджаных, да якіх з 2019 па 2022 год ужываліся амністыя або памілаванне, і якія зноў учынілі наўмыснае злачынства; грамадзян, якія цалкам не пакрылі прычыненую шкоду, а таксама крымінальна-прававую кампенсацыю; злосных парушальнікаў устаноўленага парадку падчас адбывання пакарання; якія дапусцілі асабліва небяспечны рэцыдыў злачынстваў або прызнаных асабліва небяспечнымі рэцыдывістамі; асоб, якім пакаранне ў выглядзе вышэйшай меры, пажыццёвага пазбаўлення волі заменена пазбаўленнем волі; тых асуджаных да пажыццёвага пазбаўлення волі, хто ўчыніў злачынствы супраць дзяржавы, правасуддзя, парадку кіравання, палавой недатыкальнасці, бяспекі руху і эксплуатацыі транспарту ў алкагольным або наркатычным ап'яненні; якія не пакрылі запазычанасць па аліментах або выдатках на ўтрыманне дзяцей, што знаходзяцца на дзяржаўным забеспячэнні; якія ўчынілі злачынствы пасля васямнаццаці гадоў, звязаныя з незаконным абаротам наркотыкаў.***

Веранiка КАНЮТА.

ГОД ГІСТАРЫЧНАЙ ПАМЯЦІ

Помнік народнаму адзінству павінен быць у цэнтры Мінска

Аб гэтым сказаў журналістам кіраўнік Адміністрацыі Прэзідэнта Беларусі Ігар СЕРГЕЕНКА перад Рэспубліканскім саветам па гістарычнай палітыцы пры Адміністрацыі Прэзідэнта.

Падчас мерапрыемства былі разгледжаны некалькі пытанняў. Першае з іх — гэта вынікі комплекснай праверкі Інстытута гісторыі Нацыянальнай акадэміі навук. Была створана рабочая група, у якую ўвайшлі спецыялісты з розных сфер. «Ставілася мэта ацаніць навуковы патэнцыял нашага Інстытута гісторыі як галаўной арганізацыі даследчай дзейнасці», — патлумачыў перад пасяджэннем савета Ігар Сергеенка. На мерапрыемстве разгледзелі, як задзейнічаецца навуковы патэнцыял, як рыхтуюцца кадры вышэйшай кваліфікацыі ў Інстытуце гісторыі НАН. Гэты інстытут з'яўляецца каардынуючай структурай у сферы гістарычнай палітыкі Беларусі.

Былі таксама разгледжаны пытанні графікі і скульптуры ў сферы гісторыі, падрыхтоўка мастакоў. Гэтыя пытанні ўносіліся непасрэдна членамі савета. У цэлым, адзначыў кіраўнік Адміністрацыі Прэзідэнта, сёлета работа вялася даволі актыўна. Значная ўвага была ўдзелена гістарычнай адукацыі ў школах і ВНУ. Падручнік па гісторыі беларускай дзяржаўнасці практычна ўжо ўкаранёны ў ВНУ. Унесены змяненні і ў падрыхтоўку школьных падручнікаў.

Таксама былі разгледжаны пытанні транслітарацыі ў геаграфічных назвах вуліц і населеных пунктаў з выкарыстаннем рускай мовы, а таксама экскурсійнай дзейнасці. З 1 студзеня ўступае ў сілу закон, які рэгламентуе падрыхтоўку і атрыманне кваліфікацыі экскурсаводамі. «Гэта дасць магчымасць дзяржаве ажыццяўляць кантроль у такім кірунку, каб не траплялiся экскурсаводы, якія прапагандуюць незразумела якія каштоўнасці», — патлумачыў Ігар Сергеенка.

Кіраўнік Адміністрацыі Прэзідэнта, адказваючы на пытанне аб помніку народнаму адзінству, заявіў, што ўжо ёсць некаторыя ідэі для яго стварэння. «Трэба дэталёва абмеркаваць гэта пытанне. Я не хацеў бы раней за час выносіць яго на суд вялікай аўдыторыі, таму што трэба вызначыць групу спецыялістаў. Зразумела, што ён павінен знаходзіцца ў цэнтральнай частцы нашага горада і ўвасабляць адзінства нашага народа».

Паводле БелТА.

Фінансавая палітыка

Еўра больш не ў кошыку замежных валют

Нацыянальны банк выключае яе з кошыка з 12 снежня, паведамілі ў прэс-службе рэгулятара

У Нацбанку растлумачылі, што сёлета назіраецца ўстойлівая тэндэнцыя павелічэння аб'ёмаў знешняга гандлю з Расіяй і іншымі краінамі ЕАЭС, а таксама з Кітаем. Адначасова адбываецца пашырэнне выкарыстання нацыянальных валют гандлёвых партнёраў пры ажыццяўленні знешнеэканамічных плацяжоў. Пры гэтым на фоне скарачэння тавараабароту з краінамі Еўрапейскага саюза разлікі ў еўра зменшыліся.

У гэтых умовах змянілася структура гандлёвых аперацый у ААТ «Беларуская валютна-фондавая біржа». Адбылося павелічэнне аб'ёму здзелак з расійскім рублём і іх долі ў агульным аб'ёме біржавых таргоў пры адначасовым зніжэнні аб'ёму і ўдзельнай вагі аперацый з еўра. У сувязі з гэтым праўленне Нацбанка прыняло рашэнне аб выключэнні з 12 снежня 2022 года еўра з пераліку валют, якія ўваходзяць у склад кошыка замежных валют, і ўсталяванні вагаў валют пры разліку кошту кошыка на наступных узроўнях: для расійскага рубля — 60 %, долара ЗША — 30 %, кітайскага юаня — 10 %.

Пры гэтым правядзенне таргоў еўра на Беларускай валютна-фондавай біржы працягнецца, а афіцыйны курс беларускага рубля да еўра будзе ўстанаўлівацца на падставе інфармацыі аб крос-курсе еўра да долара ЗША на міжнародных фінансавых рынках.

Сяргей КУРКАЧ.

ПРОЕКТНАЯ ДЕКЛАРАЦИЯ

Государственное предприятие
«УКС Фрунзенского района г. Минска»
(во изменение и в дополнение ранее опубликованной декларации в газете «Звязда» от 19.07.2022 № 139 (29761))

Застройщик – государственное предприятие «УКС Фрунзенского района г. Минска», зарегистрированное в Едином государственном регистре юридических лиц и индивидуальных предпринимателей 27.02.2014 № 190580553.

Место нахождения: 220073, Республика Беларусь, г. Минск, 4-й Загородный пер., 64А, тел.: (8017) 399 53 94; (8044) 785 84 81.

Режим работы – приемное время: понедельник – четверг с 8.45 до 18.00; обеденный перерыв с 13.00 до 14.00; выходные дни: суббота, воскресенье.

Застройщиком получены:

- свидетельство (удостоверение) № 500/1805-6224 о государственной регистрации в отношении земельного участка с кадастровым номером 500000000006010461;
- акт выбора места размещения земельного участка, утвержденный председателем Мингорисполкома 06.09.2016;
- заключения государственной экспертизы РУП «Главгосстройэкспертиза» от 12.02.2018 № 598-15/17, от 05.04.2018 № 598-15/17 - Д1, от 12.03.2022 № 15-15/22, от 28.04.2022 № 232-15/22;
- решения Мингорисполкома от 20.01.2022 № 124 «Об организации строительства жилых помещений», от 24.03.2022 № 760 «О предоставлении земельного участка и разрешении строительства», от 24.11.2022 № 4021 «Об изменении решения Мингорисполкома от 20 января 2022 г. № 124»;
- договор строительного подряда от 27.05.2022 № 27-05/2022 с ОАО «МАПИД».

Строительство жилых помещений осуществляется для граждан, не состоящих на учете нуждающихся в улучшении жилищных условий, в соответствии с решением Мингорисполкома от 24.11.2022 № 4021 «Об изменении решения Мингорисполкома от 20 января 2022 г. № 124»:

- 10 (десять) однокомнатных квартир.

Цена 1 кв. метра общей площади объекта долевого строительства в жилом доме № 8/2 по генплану на дату опубликования проектной декларации с учетом прогнозных индексов составляет 3 480,00 бел. рублей.

Начало строительства – 19 июля 2022 года.

Окончание строительства – 4 июня 2023 года.

С планировками квартир и ходом работ по строительству можно ознакомиться по адресу: г. Минск, 4-й Загородный пер., 64А, каб. 101.

Для заключения договора необходимо:

- паспорт;
- быть готовыми оплатить в течение 10 (десяти) рабочих дней с момента получения договора 20 процентов от общей стоимости объекта долевого строительства.

ИЗВЕЩЕНИЕ О ПРОВЕДЕНИИ ПОВТОРНОГО АУКЦИОНА

Государственное предприятие «Минский областной центр инвестиций и приватизации» (организатор аукциона) по поручению ликвидатора, директора ООО «Правовая Стратегия»
(220035, г. Минск, ул. Тимирязева, 67, офис 1404, п/я 34),
проводит повторный открытый аукцион по продаже оборудования КУП «Червенский деревообрабатывающий комбинат»
(223232, Минская область, г. Червень, ул. Минская, 71)
в составе:

Лот № 1: **автопогрузчик ЛЗА АП-40814, 1989 г. в., инв. № 05-110, находится по адресу: Минская область, г. Червень, ул. Минская, 71.**
Начальная цена с НДС (20 %) – **1 500,00** бел. руб.
Задаток 10 % от начальной цены – **150,00** бел. руб.

Лот № 2: **станок сверлильно-присадочный многоголовочный Griggio G65/5T, 2013 г. в., инв. № 99-9, находится по адресу: Минская область, г. Червень, ул. Минская, 71.**
Начальная цена с НДС (20 %) – **4 980,00** бел. руб.
Задаток 10 % от начальной цены – **498,00** бел. руб.

Лот № 3:
• **административное здание** *(составные части и принадлежности: навес, 2 (две) пристройки, забор)* **с инв. № 615/С-16029 общ. пл. 385,2 кв. м.** *Объект обременен договором ипотеки;*
• **проходная с инв. № 615/С-16277 общ. пл. 14 кв. м;**
• **многолетние насаждения (41 шт.).**
Имущество расположено на земельном участке с кадастровым номером 625850100001003969 *(право постоянного пользования)* **площадью 0,2069 га, по адресу: Минская область, г. Червень, ул. Минская, 71.**
Начальная цена с НДС (20 %) – **96 240,00** бел. руб.
Задаток 10 % от начальной цены – **9 624,00** бел. руб.
Начальная цена лотов снижена на 50 %.

Задатки перечисляются на р/с № BY55BPSB30121082600169330000 в ОАО «Сбер Банк», г. Минск, ул. Чкалова, 18/1, БИК BPSBBY2X, УНП 690324015, код платежа – 40901, код категории платежа OTHR, государственное предприятие «Минский областной центр инвестиций и приватизации».

Шаг аукциона – 5 процентов.

Порядок проведения аукциона и оформления участия в торгах регламентирован Положением «О порядке продажи имущества ликвидируемого юридического лица с публичных торгов», утвержденным постановлением Совета Министров Республики Беларусь от 08.01.2013 № 16, размещенным на сайте организатора торгов **www.rlt.by.**

Всем желающим предоставляется возможность ознакомления с документацией по объектам. Осмотр объектов на местности производится желающими самостоятельно в удобное для них время.

Договор купли-продажи должен быть подписан в течение 10 (десяти) рабочих дней после проведения аукциона. Оплата объекта производится в течение 30 (тридцати) календарных дней после подписания договора купли-продажи, если иное не предусмотрено договором купли-продажи.

Победитель аукциона (единственный участник аукциона, согласившийся приобрести предмет торгов по начальной цене, увеличенной на 5 %) (покупатель), **возмещает затраты на организацию и проведение аукциона.**

Условия аукциона по лотам №№ 1, 2: работоспособность узлов и агрегатов не проверялась, при инструментальном контроле, диагностике, разборке возможно выявление скрытых дефектов. Участник аукциона самостоятельно ознакомляется с предметом аукциона, его комплектностью, наличием документации и текущим техническим состоянием в месте его нахождения до начала торгов. Участие в торгах подтверждает факт ознакомления с предметом аукциона. Погрузка и транспортировка предмета аукциона проводится за счет покупателя. Все мероприятия по снятию с учета в органах ГАИ, Гостехнадзора и иных регистрирующих органах происходят силами и за счет покупателя по доверенности от собственника имущества.

Предыдущие извещения были опубликованы в газете «Звязда» от 30.07.2022, 24.09.2022, 10.11.2022.

Аукцион состоится **20.12.2022 в 11.00 по адресу: г. Минск, ул. Чкалова, 5, каб. 324.**

Заявления на участие и необходимые документы принимаются по **19.12.2022** до **16.00** по указанному адресу **в каб. 320.**

Тел.: (8017) 516-80-65, 516-80-64, (8029) 102-21-17, телефон для осмотра 029 335 74 49.

УНП 600003899

Возеру няма чым дыхаць

(Заканчэнне. Пачатак на 1-й стар.)

На што захварэла Святое возера? Самы распаўсюджаны адказ — забрудзілі птушкі. Пасярод вадаёма знаходзіцца плывучы востраў з зыбкай асновай, які аблюбавалі чайкі. Яны там выводзяць птушанят, у ваду ляцяць пер'е і прадукты іх жыццядзейнасці, якасць вады ад гэтага, вядома, лепей не становіцца. Але гэта толькі палова праблемы. На дне возера назапасіліся вялікія глеістыя адкладанні, яны таксама атручваюць ваду. Усе гэта разумеюць, але вырашэнне праблемы вельмі затратнае. Лепш пабудаваць карысны сацыяльны аб'ект. Возера ж, маўляў, пачакае. Але гэта праблема з разраду тых, якія самі па сабе не ліквідуюцца. Яе рана ці позна давядзецца вырашаць. Калі не вобласці, то краіне. Бо ліквідацыя наступстваў толькі расце ў цане.

Дыягназ Святому возеру ставілі неаднойчы. Летась яго даследавалі вучоныя БДУ. Іх высновы несуцяшальныя. Возера дэградуе. Літаральна да наступлення халадоў незалежнае даследаванне вадаёма правялі асіповіцкія школьнікі. На базе іх школы № 3 ёсць сур'ёзнае хімічнае абсталяванне. Яны даследавалі хімічныя параметры вады і глебы, якія дзеля справы здабыла пры дапамозе магілёўскіх ратавальнікаў карэспандэнт «Звязды».

Але спачатку крыху пра паходжанне вадаёма. Ён утварыўся ў 1960-я гады ў выніку здабычы будаўнічага матэрыялу для ўзвядзення Магілёўскага завода штучнага валакна, а потым — «Магілёўхімвалакно» і навакольных шматпавярховікаў. Раней на яго месцы было балота. Пры здабычы пяску будаўнікі дабіраліся да крыніцы, катлаван запаўняўся вадой, і яны капалі новы. Таму дно Святога возера — у ямах. Па здагадках спецыялістаў, там б'е не адзін дзясятак крыніц. Раней глыбіня возера дасягала 23 метры, а бачнасць даходзіла да 13 метраў у глыбіню. У цяперашні час, па ацэнках некаторых даследчыкаў, глыбіня складае 8—12 метраў.

Плошча возера за апошнія сем гадоў павялічылася з 37 гектараў да 38,2 з-за грунтавых і крынічных вод. Плывучы востраў, які прыцягвае да сябе ўвагу птушак, пакрыты воднай расліннасцю, у асноўным чаротам, трыснягом, рагозам і дробным хмызняком. Мелкаводдзе складаецца з арганічных рэштках адмерлых раслін, падобных на сапрапель. На цвёрдай забалочанай паверхні растуць хмызнякі, невялічкія дрэўцы.

Гідрахімічны аналіз проб з гэтага вострава праводзіўся з прымяненнем спецыяльнага вучэбнага і лабараторнага абсталявання. Пад кіраўніцтвам **настаўніцы хіміі і біялогіі вышэйшай катэгорыі, выдатніка адукацыі Святланы ЗАЙЦАВАЙ** вучні 9 і 11 класаў асіповіцкай СШ № 3 Антон Брытаў і Яўген Крот вызначалі ў пробах паказчыкі па ph, кіслотнасці, праводзілі аналізы на наяўнасць катыёнаў і аніёнаў, устанаўлівалі характар сапрапелю. Яны таксама прааналізавалі ўвесь інфармацыйны матэрыял, які быў раней атрыманы. Высновы школьнікаў сведчаць пра істотную біягенную нагрузку на Святое возера.

— Гэты востраў сапраўды ўяўляе небяспеку, — адзначае Святлана Зайцава. — Нават сапрапель яго не арганічны, ён шэрага колеру — нежывы. Калі зрабілі аналіз, у гэтым сапрапелі знайшлі нафту. У возеры няспынна ідуць энергетычныя працэсы, выдзяляецца серавадарод. Калі я адкрыла гэтыя пробы, непрыемны пах аж шыбануў у нос. У сапрапелі аказаўся яшчэ і аміяк.

Спецыялісты лічаць, што, каб пачысціць возера, трэба перадусім прыбраць плывучы востраў. Да таго ж востраў прывабны не толькі для чаек, але і для птушак, якія мігрыруюць. А яны, як вядома, здольныя пераносіць небяспечныя захворванні.

На думку асіповіцкіх даследчыкаў, нядрэнна было б перанесці далей ад возера аўтадром і аўтазапраўку.

— Ад аўтазапраўкі і аўтадрома ў грунтавыя воды, а потым і возера трапляюць вуглевадароды, — кажа эксперт. — Гэта негатыўна ўздзейнічае на стан возера, а значыць, і на здароўе людзей. Калі пакінуць усё як ёсць, возера з часам ператворыцца ў балота. Вядома, для ачысткі патрэбны вялікія грошы, але гэта не той выпадак, калі трэба эканоміць. Акрамя таго, што выпарэнні павялічваюць парніковы эфект, яшчэ і паветра атручваецца. У гэтым возеры нельга не толькі купацца, але нават і загараць.

Пра тое, што магілёўчане працягваюць карыстацца і возерам, і пляжам, сведчаць ратавальнікі. Грабянёўская ратавальная станцыя працуе ў звычайным рэжыме. Летам тут усё роўна ажыўлена, а зімой аматараў сонечных ваннаў змяняюць рыбакі і маржы. Па назіраннях **начальніка станцыі Аляксея СТАЛЯРОВА,** возера само спрабуе ачысціцца. Перыядычна кавалкі плывучага вострава дрэйфуюць да берага. На жаль, слой глею за апошнія гады павялічыўся прыкладна ў два разы. І возеру ўсё цяжэй і цяжэй дыхаць.

— У 90-я, калі я толькі прыйшоў сюды працаваць, празрыстасць вады складала да 10 метраў у глыбіню, зараз — менш чым метр, — кажа Аляксей. — З дня свайго ўтварэння возера не ведала тэхнікі па ачыстцы донных адкладанняў. І гэта негатыўна паўплывала на яго. Яшчэ некалькі гадоў таму адчувалася, як на дне б'юць крыніцы. Людзі знаходзілі тут паратунак нават у 30-градусную спякоту. У вадзе было шмат месцаў, дзе адчуваўся жыватворны халадок. Зараз такога няма.

Справа ўпіраецца ў фінансы, але ёсць спадзяванне, што пытанне вырашыцца на карысць магіляўчан. На сваёй сустрэчы з магілёўскімі студэнтамі старшыня Магілёўскага гарвыканкама Аляксандр Студнеў паведаміў, што праект на ачыстку Святога возера і добраўпарадкаванне прылеглай тэрыторыі ўжо распрацаваны і налета плануецца пачаць работы. «Для таго, каб поўнасцю прывесці і сам вадаём, і пляж у парадак, спатрэбіцца каля двух гадоў», — адзначыў ён.

— На наступны год прадугледжана выдзяленне сродкаў на ачыстку возера, — пацвердзіў у тэлефоннай гутарцы з карэспандэнтам «Звязды» **намеснік старшыні Магілёўскага гарвыканкама Андрэй КІБЛОЎ.** — Возера павінна служыць людзям.

Мы ж са свайго боку абяцаем знаёміць чытача, як у Магілёве адраджаецца любімы гараджанамі аб'ект адпачынку.

Нэлі ЗІГУЛЯ.

ШТО Ў СВЕЦЕ РОБІЦЦА

Віцэ-прэзідэнт Перу прыведзена да прысягі ў якасці кіраўніка краіны

Дзіна Балуартэ прыняла прысягу прэзідэнта краіны, паведаміла агенцтва Bloomberg. «Кангрэс прыняў рашэнне, і мой абавязак — дзейнічаць. Я ўступаю на пасаду, усведамляючы вялікую адказнасць. Кастыльа распачаў спробу дзяржаўнага перавароту, што не знайшло водгуку ні ў дзяржустановах, ні на вуліцах», — прыводзіць яе словы агенцтва. Балуартэ заклікала да палітычнага ўрэгулявання для «выратавання краіны» і нацыянальнага адзінства, а таксама паабяцала сфарміраваць кабінет міністраў, які будзе ўлічваць усе палітычныя інтарэсы. Як вядома, прэзідэнт Перу Педра Кастыльа быў затрыманы пасля таго, як дэпутаты кангрэса большасцю галасоў абвясцілі яму імпічмент. Па даных перуанскай прэсы, генеральны пракурор Перу Даніэль Сорыя абвясціў аб адкрыцці крымінальнага расследавання ў дачыненні да Кастыльа. У адпаведнасці з канстытуцыяй краіны, паўнамоцтвы кіраўніка дзяржавы ўскладзены на віцэ-прэзідэнта Дзіну Балуартэ.

Кітай, Індыя і краіны АПЕК+ могуць налета выйсці з МВФ

Такі прагноз зрабіў дацкі інвестыцыйны банк Saxo Bank, паведаміў ТАСС. У банку адзначылі, што тыя дзяржавы, якія не з'яўляюцца саюзнікамі Злучаных Штатаў, бачаць, што амерыканскі долар ператвараецца ў зброю. У сувязі з гэтым многія краіны могуць аб'явіць аб сваім выхадзе з МВФ, а таксама перастаць выкарыстоўваць нацыянальную валюту ЗША ў гандлі. Для ажыццяўлення разлікаў будзе прымяняцца рэзервовая валюта, мяркуе Saxo Bank. Эксперты банка таксама зрабілі прагноз на 2023 год для Вялікабрытаніі. У прыватнасці, мяркуецца, што цяперашні кіраўнік урада Рышы Сунак пакіне сваю пасаду на фоне рэцэсіі ў краіне і росту беспрацоўя. У Злучаным Каралеўстве таксама будзе арганізаваны рэферэндум аб вяртанні краіны ў склад ЕС, і большасць брытанцаў падтрымаюць вяртанне ў еўрапейскую супольнасць, мяркуе Saxo Bank.

Шольц плануе зноў балатавацца ў канцлеры Германіі

Кіраўнік нямецкага ўрада Олаф Шольц гатовы пазмагацца за месца канцлера Германіі на выбарах у 2025 годзе, паведаміў ТАСС. Шольц заявіў, што мае намер вылучыць сваю кандыдатуру на наступных выбарах. Ён таксама хацеў бы бачыць, што кіруючая кааліцыя займае трывалыя пазіцыі ва ўрадзе. Цяперашні канцлер з'яўляецца прадстаўніком нямецкай Сацыял-дэмакратычнай партыі. Летась гэтая партыя атрымала перамогу на выбарах у парламент краіны. Сацыял-дэмакраты сфарміравалі кааліцыю разам са Свабоднай дэмакратычнай партыяй і «зялёнымі». У апошні час папулярнасць кіруючай кааліцыі значна знізілася. Гэта адбылося на фоне эканамічных праблем у Германіі. Паводле даных нямецкага інстытута вывучэння грамадскай думкі Civey, звыш 40 працэнтаў немцаў лічаць, што колішняя канцлер Ангела Меркель справілася б з цяперашнімі праблемамі лепш, чым Шольц.

Тры пытанні да ўлады

Дзіцячая паліклініка, басейн, комплекс па сарціроўцы смецця

Старшыня Ваўкавыскага райвыканкама Міхаіл СІЦЬКО расказаў аб самых значных праектах гарадской інфраструктуры

— Міхаіл Міхайлавіч, вы адзначылі, што ў горада грандыёзныя планы ў будаўніцтве. Што гэта за планы, раскажыце, калі ласка.

— Пачну з медыцынскай тэмы. Некалькі гадоў таму ў горадзе ўведзены ў эксплуатацыю новы корпус раённай бальніцы. Гэта ўстанова — прыклад сучаснага медыцынскага абслугоўвання насельніцтва. Прычым не толькі для жыхароў нашага раёна, але і для суседніх, бо аб'ект мае міжрэгіянальны ўзровень.

Цяпер мы марым пра тое, каб пабудаваць у горадзе сучасную дзіцячую паліклініку. Чаму гэта важна? Справа ў тым, што той будынак, дзе зараз месціцца паліклініка, уступіў у строй яшчэ ў 1950-я гады. Але дзіцячае насельніцтва за гэты час павялічылася, ды і сама медыцынская база патрабуе аднаўлення. Таму на парадак дня мы паставілі пытанне аб будаўніцтве новага корпуса. Як і планавалі, летась з'явілася праектна-каштарысная дакументацыя, мы трапілі ў абласную інвестпраграму. З яе нам выдаткавалі 430 тысяч рублёў, што складае толькі 10 працэнтаў патрэбнай сумы. Кошт усяго будаўніцтва — 4,5 мільёна рублёў. Раёну не справіцца з такімі інвестыцыямі, таму мы звярнуліся да губернатара па дапамогу. Дарэчы, у звароце прапісаны і іншыя аб'екты, будаўніцтва якіх маем намер ажыццявіць.

Яшчэ адзін важны сацыяльны аб'ект, які патрэбен гораду, гэта фізкультурна-аздараўленчы комплекс. Нашы гараджане, як і ўсе беларусы, скіраваны на здаровы лад жыцця. Але існуючы комплекс хутчэй можна назваць «лядоўняй», чым месцам для камфортных заняткаў. Ён будаваўся ў 1970-я гады па тыпавых на той момант праектах з вялікім расходам энергарэсурсаў. За паўстагоддзя і сам басейн, і ўмовы перасталі адпавядаць сучасным патрабаванням. Мы вырашылі адмовіцца ад мадэрнізацыі, бо яна пацягне больш сродкаў, чым новабудоўля. Ды і эфект ад рэканструкцыі не той.

У нас ёсць новы праект басейна. Мы не адзін год падступаліся да яго і цяпер, нарэшце, вызначыліся. Будзем будаваць «з нуля». Падобны комплекс нядаўна з'явіўся ў Навагрудку. Калі мы зробім такі ж, нашы жыхары не будуць ездзіць у басейны ў Гродна і Брэсцкую вобласць, а змогуць прыйсці сюды і будуць удзячны за такі падарунак. Мяркуем, што праект хутка сябе акупіць. Разлічваем яго рэалізаваць да 2024 года. Будаўнічых магутнасцяў хапае. А стары будынак выставім на продаж.

— А якія планы па жыллёвым будаўніцтве?

— Сёлета здадзена 77 кватэр у гарадскім пасёлку Рось, з якіх амаль палова для шматдзетных сем'яў, 12 кватэр атрымалі работнікі мясцовай гаспадаркі, астатні фонд — для камерцыйнага выкарыстання. Што датычыцца самога райцэнтра, у Ваўкавыску літаральна ў гэтым месяцы здаецца шматпавярховік, у якім кватэры атрымаюць шматдзетныя сем'і і сем'і ваеннаслужачых. У наступным годзе ў горадзе мяркуем увесці 77 кватэр. Прыярытэт ізноў жа шматдзетным сем'ям. У Ваўкавыскім раёне на чарзе 467 сямей гэтай катэгорыі, з іх амаль 280 пражывае ў Ваўкавыску.

Разам з тым злабадзённай тэмай для Ваўкавыска з'яўляецца забеспячэнне сацыяльным жыллём. Яго не хапае. Праблема расце і патрабуе вырашэння, бо кожны чацвёрты зварот да раённых уладаў датычыцца менавіта гэтага пытання. На жаль, тая квота, якая выдзяляецца з вобласці, не задавальняе запыты раёна на такія кватэры. Для таго каб закрыць пытанне, стабілізаваць сітуацыю на гэтым кірунку, нам трэба пабудаваць на наступны год каля паўсотні аднапакаёвых кватэр.

Сацыяльнае жыллё будуецца для дзяцей-сірот, дзяцей, якія засталіся без апекі бацькоў, гэта катэгорыя найбольш уразлівая. Жыллё стане для іх добрым стартам у жыцці. Каб вырашыць праблему сацыяльнага жылля, разлічваем на квоты з абласнога бюджэту.

— Ці будуць будавацца аб'екты, цікавыя для горада ў іншых кірунках?

— Так. Мы мяркуем ажыццявіць праект, які датычыцца перапрацоўкі другаснай сыравіны. Гэта тэма таксама даўняя, мы не адзін год яе абмяркоўваем, і зараз вельмі шчыльна падышлі да яе вырашэння. Наш праект адобраны, і мы плануем яго ажыццявіць на працягу двух гадоў.

Гаворка ідзе аб будаўніцтве рэгіянальнага комплексу па выкарыстанні цвёрдых бытавых адходаў, у рамках якога плануецца ажыццяўляць выпуск RDF-паліва. Для Ваўкавыска гэта вельмі актуальна. У першую чаргу таму, што тут няма ніводнай лініі па сарціроўцы бытавых адходаў, толькі невялікая іх частка раздзяляецца насельніцтвам, большасць ідзе на палігон. І гэта ў той час, калі ў раёне ёсць завод, дзе працуе лінія па выкарыстанні такога віду паліва, і яна не заўсёды загружана. Гэта наш гігант прамысловасці «Красносельскбудматэрыялы». RDF-паліва дазваляе ў значнай ступені эканоміць расход газу.

Сучасны комплекс будзе будавацца непасрэдна на тэрыторыі палігона бытавых адходаў. Тут смецце пройдзе сарціроўку, яго будуць цюкаваць і адпраўляць на завод у якасці паліва.

Маргарыта УШКЕВІЧ.

СТАЦЬ СТУДЭНТАМ МОЖНА... У САКАВІКУ

ЦТ І ЦЭ

Як расказала **начальнік галоўнага ўпраўлення агульнай сярэдняй, дашкольнай і спецыяльнай адукацыі Міністэрства адукацыі Марыя КІНДЗІРЭНКА**, што датычыцца допуску навучэнцаў да ЦЭ, то ўсе пазіцыі дакладна прапісаны ў правілах атэстацыі. Таксама прадугледжана магчымасць вызвалення ад яго здачы пераможцаў заключнага этапу рэспубліканскай алімпіяды і вызвалення ад аднаго цэнтралізаванага экзамену па прадмеце пераможцаў трэцяга абласнога этапу рэспубліканскай алімпіяды.

Цэнтралізаваныя экзамены будуць праходзіць не ў школах, а ў пунктах правядзення ЦЭ 14 і 21 мая. Калі па ўважлівай прычыне выпускнік прапусціць экзамен, ён зможа скарыстацца рэзервовымі днямі — 23 і 25 мая. Таксама такая ж магчымасць будзе ў ліпені, і гэтыя даты супадуць з рэзервовымі днямі ЦТ. Такім чынам выпускнік яшчэ паспее падаць свае дакументы ў ВНУ і на ўзровень сярэдняй спецыяльнай адукацыі. Акрамя таго, рэзервовыя дні будуць і ў жніўні.

Розніцы ў тым, у якім фармаце (цэнтралізаванага экзамену або цэнтралізаванага тэсціравання) здаваць профільныя іспыты для паступлення ў ВНУ, няма, сцвярджаюць прадстаўнікі галоўнага адукацыйнага ведамства. І цэнтралізаваны экзамен, і цэнтралізаванае тэсціраванне праводзяцца ў форме тэста.

Напрыклад, для паступлення ў медыцынскі ўніверсітэт абітурыенту трэба здаць профільныя экзамены па біялогіі і хіміі. Малады чалавек можа здаць ЦЭ за курс школы па біялогіі, а потым ЦТ па хіміі. Ці наадварот.

Як заўважыла Марыя Кіндзірэнка, тэсты сёлета зведалі змены. У прыватнасці, у іх зменшылася колькасць заданняў, дзе правільны адказ можна ўгадаць з прапанаваных варыянтаў. Пры гэтым павялічылася колькасць заданняў у вобласці В, для адказу на якія неабходна валодаць пэўным багажом ведаў.

Каб адпрацаваць аб'ектыўнасць падыходу і змястоўную кампаненту тэставых заданняў, Міністэрствам адукацыі была сфарміравана група экспертаў для правядзення экспертызы заданняў, якія будуць прадугледжаны на цэнтралізаваным экзамене па ўсіх вучэбных прадметах. У яе склад увайшлі спецыялісты Нацыянальнага інстытута адукацыі, Акадэміі паслядыпломнай адукацыі і найлепшыя педагогі-прадметнікі з усёй краіны.

Правядзенне рэпетыцыі ЦЭ паказала, што прапанаваныя заданні дазваляюць вучню прадэманстраваць веды, якія ён атрымаў за курс агульнаадукацыйнай школы.

Марыя Кіндзірэнка патлумачыла, што вынікі цэнтралізаванага экзамену будуць афармляцца сертыфікатам, як і ЦТ. Веды выпускнікоў ацэньваюцца па 100-бальнай шкале, а затым гэтыя балы пераводзяцца ў 10-бальную сістэму ацэньвання. Сярэдняе арыфметычнае гадавой адзнакі і вынікаў ЦЭ выстаўляецца ў атэстат, а сам сертыфікат залічваецца пры паступленні ў установу вышэйшай адукацыі.

— Мясцовымі органамі вызначаны пункты правядзення ЦЭ — іх больш за 90 па краіне. **Задача ўстаноў адукацыі — вырашыць усе арганізацыйныя пытанні, якія датычацца дастаўкі выпускнікоў у пункты ЦЭ і іх суправаджэння**, — падкрэсліла Марыя Кіндзірэнка. — Акрамя таго, установа адукацыі бярэ на сябе такую важную функцыю, як рэгістрацыя адзінаццацікласнікаў на ЦЭ і фарміраванне спісаў па прадметах для здачы цэнтралізаванага экзамену. На ЦТ абітурыенты рэгіструюцца самі.

Выпускнікі канкрэтнай школы будуць замацаваны за канкрэтным пунктам здачы цэнтралізаванага экзамену, але яны будуць знаходзіцца ў розных аўдыторыях у залежнасці ад таго, якія прадметы выбралі. У адной аўдыторыі, дзе будуць здаваць, напрыклад, фізіку, могуць знаходзіцца прадстаўнікі чатырох-пяці розных устаноў агульнай сярэдняй адукацыі. Правядзенне ў адзін дзень цэнтралізаванага экзамену па розных прадметах на выбар арганізацыйна нічым не складаней за правядзенне аднаго (здачы ЦЭ па рускай ці беларускай мове), — запэўніваюць у Міністэрстве адукацыі.

(Заканчэнне. Пачатак на 1-й стар.)

КАДРЫ — НА ЗАКАЗ

Адметнасцю будучай прыёмнай кампаніі стане пашырэнне мэтавай падрыхтоўкі спецыялістаў. З аднаго боку, цяпер знятыя абмежаванні на месца знаходжання арганізацый — заказчыкаў кадраў. Калі раней мэтавая падрыхтоўка распаўсюджвалася толькі на пэўныя населеныя пункты (чарнобыльскія, сельскія рэгіёны, гарады з насельніцтвам да 20 тысяч), то цяпер дагаворы на мэтавую падрыхтоўку могуць заключаць арганізацыі і прадпрыемствы, размешчаныя ў тым ліку ў сталіцы і абласных цэнтрах. Адначасова з гэтым прадугледжана павелічэнне гранічных квот у рамках мэтавай падрыхтоўкі: на сельскагаспадарчых спецыяльнасцях — да 70 працэнтаў ад кантрольных лічбаў прыёму, па медыцынскіх — да 80 працэнтаў і па іншых спецыяльнасцях — да 60 працэнтаў.

«Сёлета для будучых мэтавікоў уводзіцца ўнутраны вусны экзамен з папярэдняй падрыхтоўкай па пытаннях у экзаменацыйным білеце і выкладаннем сутнасці сваіх адказаў экзаменацыйнай камісіі».

Вядома, што 60, 70 і 80 працэнтаў — гэта максімальная планка. І тут ёсць шмат акалічнасцяў. Ці знойдзецца столькі заказчыкаў, гатовых пралічыць свае патрэбы ў кадрах на 4-5 і больш гадоў наперад? Ці будуць гатовыя абітурыенты заключаць дагавор на мэтавую падрыхтоўку? Сёння такія дагаворы заключаюцца на пяць гадоў адпрацоўкі на заказчыка кадраў пасля атрымання вышэйшай адукацыі і на тры гады — пасля атрымання сярэдняй спецыяльнай адукацыі.

— Мэтавая падрыхтоўка спецыялістаў — гэта найвышэйшая форма дзяржаўнага заказу кадраў, — разважае начальнік галоўнага ўпраўлення прафесійнай адукацыі Міністэрства адукацыі Сяргей КАСПЯРОВІЧ. — Найвышэйшая — у плане сваёй эфектыўнасці.

Мэтавая падрыхтоўка мае на ўвазе папярэдняе заключэнне дагавора паміж абітурыентам і заказчыкам кадраў яшчэ да правядзення этапу адбору, а пасля яго ўдачнага праходжання — таксама і з ВНУ, дзе будуць рыхтаваць маладога спецыяліста. Прычым гэта будзе вельмі індывідуальная падрыхтоўка: тэмы курсавых работ і дыпломнага праекта будзе заказваць будучы наймальнік, усе практыкі таксама будуць праходзіць на базе заказчыка кадраў. У выніку мы атрымліваем не проста спецыяліста з фундаментальнымі ведамі, але і выпускніка, гатовага хутка ўліцца ў шэрагі спецыялістаў канкрэтнага прадпрыемства або арганізацыі.

Калі казаць аб новых падыходах, то сёлета для будучых мэтавікоў уводзіцца ўнутраны вусны экзамен з папярэдняй падрыхтоўкай па пытаннях у экзаменацыйным білеце і выкладаннем сутнасці сваіх адказаў экзаменацыйнай камісіі. Вусны экзамен дазваляе ўбачыць абітурыента і ацаніць яго матывацыю. Конкурс будзе фарміравацца, зыходзячы з сумы сярэдняга бала атэстата і ўнутранага вуснага экзамену. Такім чынам, усе абітурыенты будуць праранжыраваныя.

«Так, мы разумеем, што мэтавая падрыхтоўка магчымая толькі пры наяўнасці трох зацікаўленых бакоў, — падкрэслівае Сяргей Каспяровіч. — Таму ўжо сёння ва ўзаемадзеянні з мясцовымі органамі ўлады Міністэрствам адукацыі **разгортваецца сур'ёзная інфармацыйная работа, ствараюцца пляцоўкі, каб заказчык мэтавай падрыхтоўкі і нашы выпускнікі знайшлі адно аднаго.** Хацеў бы спыніцца яшчэ на адным важным аспекце. Усім абітурыентам, у тым ліку і тым, што паступаюць на мэтавыя месцы, трэба будзе падаць у прыёмную камісію такі новы дакумент, як характарыстыка».

Напісанне характарыстыкі не будзе вольнай творчасцю. Яе форма зацвярджаецца Міністэрствам адукацыі. З нашага пункту гледжання, яна будзе аб'ектыўна адлюстроўваць не толькі вучэбныя дасягненні абітурыента (для гэтага ёсць атэстат), але таксама дзелавыя і асабістыя якасці выпускніка: яго актыўнасць, удзел у акцыях грамадзянска-патрыятычнага характару, чым ён захапляецца, спартыўныя дасягненні, нават хобі маладога чалавека. На падставе атрыманай інфармацыі ўсе службы дэканата, куратары, выхаваўчае падраздзяленне, кіраўнікі творчых калектываў, спартыўных секцый змогуць хутка сарыентавацца і прапанаваць першакурсніку тыя актыўнасці, якія могуць быць яму цікавыя. Гэта будзе фактычна індывідуальная траекторыя выхаваўчай работы».

Абітурыенты, якія плануюць навучацца на ўмовах мэтавай падрыхтоўкі, падаюць дакументы з 3 па 8 чэрвеня. Уступныя іспыты пройдуць з 4 па 10 чэрвеня. Залічэнне — па 13 чэрвеня.

Калі абітурыенты не пройдуць па конкурсе (а такое магчыма, калі на адно месца будуць прэтэндаваць некалькі чалавек), яны змогуць паспрабаваць свае сілы пры паступленні на бюджэтную або платную формы навучання. Для гэтага выпускнікам бягучага года неабходна будзе здаць адзін прадмет на ЦТ, таму для падстрахоўкі ў маі на яго трэба будзе зарэгістравацца, каб не ўпусціць сваю магчымасць. Ці можна задзейнічаць варыянт з паступленнем на спецыяльнасці, дзе праводзіцца ўнутраны экзамен.

Фота Лізаветы ГОПАД.

ІЛЬГОТЫ І ПРЫВІЛЕІ

Яшчэ адзін новы механізм адбору таленавітай і адоранай моладзі — правядзенне ўнутрыўніверсітэцкіх алімпіяд, якія, дарэчы, ужо стартавалі.

У лютым пройдзе заключны этап універсітэцкіх алімпіяд, а ў пачатку сакавіка іх пераможцы ўжо будуць залічаны ва ўніверсітэты, гэта значыць, яшчэ да заканчэння школы. «Лічым, што гэта вельмі магутны стымул для таго, каб выпускнікі доўга не разважалі, ці трэба ім выбраць той ці іншы ўніверсітэт, тую ці іншую спецыяльнасць, а скарыстаюцца дадзеным шанцам», — каменціруе новаўвядзенне **міністр адукацыі Андрэй ІВАНЕЦ.**

Паводле яго слоў, правядзенне ўніверсітэцкіх алімпіяд дазваляе ўбачыць таленавітую моладзь і не страціць яе. **Алімпіяды пройдуць ва ўсіх рэгіянальных універсітэтах. Іх пераможцы, як чакаецца, змогуць заняць да 15 працэнтаў бюджэтных месцаў у ВНУ.** Дарэчы, спецыяльнасці, куды змогуць паступаць пераможцы такіх алімпіяд, ВНУ вызначалі самастойна, зыходзячы з патрэб рынку працы ў сваіх рэгіёнах.

Ільготы пры паступленні атрымаюць у 2023 годзе і выхаванцы Нацыянальнага дзіцячага тэхнапарка, створанага па даручэнні кіраўніка дзяржавы. Хлопцы і дзяўчаты, якія туды трапляюць, праходзяць чатырохступенчатую структуру адбору. Тыя з іх, хто паспяхова прайшлі навучанне ў дзіцячым тэхнапарку і атрымалі рэкамендацыю назіральнага савета гэтай установы, змогуць паступіць у сталічныя і рэгіянальныя ўніверсітэты на адпаведны профіль па гутарцы. Колькасць такіх абітурыентаў можа быць дастаткова вялікай — каля 400 хлопчыкаў і дзяўчынак штогод.

Андрэй Іванец заўважыў, што ў Беларусі ўжо ёсць станоўчы вопыт прыёму абітурыентаў у фармаце гутаркі. Гэта датычыцца выпускнікоў профільных педагагічных і аграрных класаў. «Сёлета да іх далучацца выпускнікі ваенна-патрыятычных класаў і ваенна-патрыятычных клубаў, якія паспяхова функцыянуюць на базе ўнутраных войскаў МУС, Міністэрства абароны і Дзяржпагранкамітэта, — дадаў ён. — Хлопцаў і дзяўчат, якія паспяхова прайшлі там навучанне, змогуць па-за конкурсам залічыць у спецыялізаваныя ўстановы вышэйшай адукацыі».

Без выпрабаванняў ва ўсе ВНУ змогуць паступаць пераможцы апошняга рэспубліканскага этапу алімпіяд для школьнікаў па вучэбных прадметах. А пераможцы абласнога этапу змогуць паступаць без экзаменаў у абласныя ВНУ.

Таксама без выпрабаванняў на завочную форму навучання ў ВНУ змогуць паступіць абітурыенты, якія атрымалі сярэднюю спецыяльную педагагічную адукацыю, калі яны плануюць працягваць навучанне на педагагічнай спецыяльнасці.

«Напісанне характарыстыкі не будзе вольнай творчасцю. Яе форма зацвярджаецца Міністэрствам адукацыі».

Хутчэй за ўсё, **права паступлення без экзаменаў атрымаюць у 2023 годзе таксама выпускнікі Ліцэя БДУ пры ўмове, калі яны плануюць працягнуць навучанне ў Белдзяржуніверсітэце.** «Мы будзем развіваць далей мадэль ліцэйскай адукацыі, асабліва мадэль адукацыі ў ліцэях, створаных пры ВНУ, — патлумачыў міністр адукацыі. — І на перспектыву прыйдзем да таго, што ў правілах прыёму прапішам, што выпускнікі ўсіх ліцэяў, якія дзейнічаюць пры ўніверсітэтах, могуць паступаць у іх без экзаменаў, зразумела, пры наяўнасці пэўнай паспяховасці. У 2023 годзе плануем апрабаваць гэту мадэль на Ліцэі БДУ і, магчыма, на Ліцэі БНТУ. У выпадку ўдалай апрабацыі распаўсюдзім гэты вопыт і на іншыя ліцэі. Гэта дазволіць нам узняць прэстыж ліцэйскай адукацыі. Праект указа кіраўніка дзяржавы, які зацвердзіць правілы прыёму, яшчэ рыхтуецца. Мяркуем, што права вызначаць пералік ліцэяў, якія будуць мець ільготныя прывілеі, будзе дэлегіравана Міністэрству адукацыі для таго, каб мы маглі прымаць такія рашэнні аператыўна, так, як мы, напрыклад, кожны год зацвярджаем пералік міжнародных алімпіяд і конкурсаў для льготнага залічэння іх пераможцаў і лаўрэатаў ў беларускія ВНУ».

Таксама, згодна з новымі правіламі прыёму, права залічэння па-за конкурсам будзе дадзена ўдзельнікам заключнага этапу рэспубліканскай алімпіяды, узнагароджаным пахвальнымі водгукамі пры паступленні на найбольш запатрабаваныя эканомікай спецыяльнасці.

Абітурыентам і іх бацькам будзе карысна ведаць, што ў Міністэрстве адукацыі з 6 па 30 снежня працуе гарачая тэлефонная лінія па пытаннях уступнай кампаніі. Усе важныя нюансы лепш удакладняць у спецыялістаў. Зрабіць гэта можна ў будні дні з 14.00 да 18.00 па тэлефоне (017) 222 43 12.

Надзея НІКАЛАЕВА.

ТЭЛЕТЫДЗЕНЬ

Сядзі і глядзі

ПРЭТЭНДЭНТАЎ НА «ФАКТАР. BY» СТАЛА МЕНШ

Пераможцу праекта вызначаць у прамым эфіры

А ўсё таму, што зазаду засталіся праслухоўванні і заняткі ў трэніровачным лагеры для тых, хто меў магчымасць і выявіў жаданне заявіць пра сябе на вакальным талент-шоу. І цяпер усе 12 удзельнікаў разам са сваімі настаўнікамі распачынаюць барацьбу за месца ў фінале. А вырашаць іх лёс будуць традыцыйна гледачы.

Сёння на «Беларусь 1» распачынаецца паказ вялікіх канцэртаў «Фактар. BY». На працягу шасці апошніх тыдняў праект, захоўваючы лідарства ў пятнічным эфіры, знаёміў аўдыторыю з гісторыямі соцень таленавітых беларусаў. Вядома, не абышлося без слёз, расчаравання і страты голасу. Аднак цяпер вызначаны прэтэндэнты на перамогу, якія ў рэжыме рэальнага часу будуць змагацца за сэрцы і галасы тэлегледачоў. Так, у камандзе кожнага зорнага настаўніка засталося па тры ўдзельнікі. Напярэдадні ў іх восем жывых і непрадказальных канцэртаў, дзе толькі аўдыторыя ўплывае на фінал. Першае творчае супрацьстаянне чакае нас ужо вечарам у 20.45, а адразу пасля яго адкрыюцца слоты для галасавання. У падтрымку любімага ўдзельніка можна зрабіць не больш як пяць званкоў на нумар 8-810-101-06-ХХ (апошнія лічбы — парадкавы нумар артыста) ці адправіць да пяці SMS на нумар 2885. За кожны званок або SMS аператар спіша 50 капеек.

А пазнаёміцца бліжэй з галоўнымі героямі праекта можна ў Instagram @factor.by

ці ў дзённіках «Фактар. BY», сюжэтах АТН, праграмы «Добрай раніцы, Беларусь!» і ў эфіры Беларускага радыё.

Алена ДРАПКО.
Фота прадастаўлена Белтэлерадыёкампаніяй.

ШАШКІ («Звязда») Выпуск № 180

25—28 лістапада адбыўся адкрыты чэмпіянат Беларусі па шашках-100 сярод інвалідаў па зроку. У мужчын па швейцарскай сістэме ў сем тураў спаборнічалі 14 удзельнікаў. Перамог майстар спорту міжнароднага класа Дзмітрый Фадзееў — 11 ачкоў з 14 магчымых. Такі ж вынік паказаў кандыдат у майстры з Барысава Аляксандр Кур'ян, але крыху горшы каэфіцыент адвёў яму сярэбраны медаль. На трэцім месцы — гродзенскі майстар Віктар Чыж — 9 ачкоў. У жанчын па гругавой сістэме спаборнічалі сем удзельніц. Упэўнена перамагла Ірына Чараднічэнка (Мінск) — 11 ачкоў з 12 магчымых. Па 9 ачкоў набралі Валянціна Хаданёнак (Магілёў) і Зінаіда Дземідзенка (Гомель). Дадатковы матч за сярэбраны медаль выйграла прадстаўніца Магілёва.

№ 168

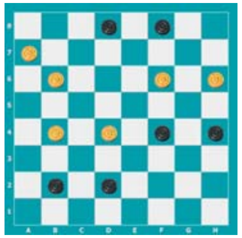

Пазіцыі ў шашкі-64 складзеныя вядучым аддзела.

№ 168

Белыя простыя: b4, d4, b6, f6, h6, a7 (6).

Чорныя простыя: b2, d2, f4, h4, d8, f8 (6).

№ 169

Белыя простыя: c1, g1, f2, c3, g3, b4, c5 (7).

Чорныя простыя: a3, h4, g5, b6, a7, c7, e7, f8, h8 (9).

№ 170

Белыя простыя: e1, c3, g3, b4, d4, f4 (6).

Чорныя простыя: h2, e5, b6, d6, f6, e7, d8 (7).

Дзве наступныя пазіцыі складзены па правілах бразільскіх шашак.

№ 171

Белыя простыя: c1, c3, e3, f4, h4 (5).

Чорныя простыя: a3, a5, c5, b6, f6 (5).

№ 172

Белыя простыя: c1, e1, d2, f2, e3, d4, f4, h4 (8).

Чорныя простыя: h2, a3, c5, b6, d6, f6, h6, h8 (8).

У шашкі-100 праблемы даслаў Яўген Капылоў (Белгарад, Расія).

№ 173

Белыя простыя: 46, 49, 41, 43, 45, 38, 31, 32, 27, 21 (10).

Чорныя простыя: 36, 35, 22, 23, 16, 18, 11, 12, 8, 9 (10).

№ 174

Белыя простыя: 46, 49, 43, 38, 39, 33, 26, 28, 29, 30, 23, 17 (12).

Чорныя простыя: 36, 37, 35, 27, 24, 16, 19, 20, 14, 7, 9, 10, 3 (13).

Ва ўсіх пазіцыях белыя пачынаюць і выйграюць. Прозвішчы чытачоў, якія дашлюць правільныя адказы, будуць апублікаваны.

Анонс: з 10 да 18 снежня ў Рэспубліканскім цэнтры алімпійскай падрыхтоўкі па шахматах і шашках адбудуцца спаборніцтвы «Адкрыты Кубак Саюзнай дзяржавы» па шашках-64 і шашках-100.

Праверце свае рашэнні
Выпуск № 179 ад 25.11.2022.

№ 161 ed2(a1),c5,b2(g3),h:d6:h6:d8(a7),g5,f2(e5),e3+

№ 162 1. 18-12 14:34 2. 09-20 04:01 [2...04:07 3. 02:11 16:07 4. 20-15 33:20 5. 15:01 39-43 6. 06-39 43:34 7. 01:45] 3. 02-07 01:29 4. 20-15 29:20 5. 15:01 39-43 6. 06-11 16:07 7. 01:48 35-40 8. 48-39 40-45 9. 39-50+

№ 1631. 43-38 42:04 2. 20:09 04:13 3. 36:09 03:14 [3...34:43 4.25:49 45:34 5.49-43 03:14 6.43:12]

4. 25:21 34:43 5. 21:49 45:34 6. 49-35+

№ 164 1. c7-d8 a5:c3 2. c5-b6 a7:e7 3. d8:b4 f4:d6 4. b4:e7 f8:d6 5. h6:c1+

№ 165 1. c7-d8 a7:e7 2. d8:b4 f4:d6 3. b4:e7 f8:d6 4. h6:c1

№ 166 1. c5-e7 a7:e3 2. e7:a7 d8:b6 3. a7:c1+

№ 167 1. d2-c3 b2:d4 2. c5:g5 a7:e7 3. h2:f8 b8:d6 4. f8:g1 h6:f4 5. g1-h2 f4-e3 6. h2-f4 e3:g5 7. h4:h8+

Першымі дакладныя адказы даслалі: С. Бурко (Орша), В.Таўкачоў (в. Уздзевічы, Клімавіцкі р-н, Магілёўская вобл.), У. В. Дударэвіч (в. Новая Мыш, Баранавіцкі р-н, Брэсцкая вобл.), А. Галаванаў, П. і В. Шульгі, (усе Мінск), Ф. Карпей, Л. Жыхар (абодва Мядзел), У. Панько (Камянец), І. Ананіч (Гродна), У. Ваўчкоў (Маладзечна).

Пішыце на адрас: газета «Звязда», г. Мінск, вул. Б. Хмяльніцкага, 10А, 220013, e-mail: info@zviazda.by або vorush@yandex.ru

Віталь ВАРУШЫЛА, майстар спорту.

Кінасеанс

«Фанфан-цюльпан» святкуе 70-годдзе!..

Убачыць знакамітую кінастужку Крысціяна-Жака ў тэлеэфіры глядачы тэлеканала «Беларусь 3» змогуць у суботу 10 снежня і ў панядзелак у паўторы. Французскі фільм «плашча і шпагі», які знялі ў 1952 годзе, быў адзначаны не толькі ўвагай аўдыторыі, але і ўзнагародамі на Канскім і Берлінскім кінафестывалях («Сярэбраны мядзведзь») за найлепшую рэжысуру.

Прызнанне сусветнага ўзроўню, можна сказаць, напаткала Крысціяна-Жака, які меў адукацыю архітэктара і ў кіно дэбютаваў у 1932 годзе, праз дваццаць гадоў творчай працы. Вядома, што акрамя арыгінальнай чорна-белай версіі кінастужкі, існуе таксама і каляровая, якую зрабілі ў 1997 годзе.

...Калі звярнуцца да сюжэта фільма, то падзеі адбываюцца ў Францыі XVIII стагоддзя. Краіна ўвесь час з кімсьці ваюе, і тут улада высвятляе, што для роўнага ліку ім не хапае трыццаці васьмі салдат. Пачынаецца кампанія па іх вярбоўцы. І Фанфан (Жэрар Філіп), якому цыганка наваражыла «быць мужам дачкі караля», запісваецца ў армію, асцерагаючыся пераследу з боку родзічаў спакушанай ім дзяўчыны. Пасля ж высвятляецца, што цыганка Адэліна (Джына Лалабрыджыда) — гэта дачка вярбоўшчыка, якая такім спосабам заманьвае салдат. Аднак, нават раскусіўшы задумку, наш герой усё ж не адмаўляецца ад мэты апынуцца пад каралеўскімі сцягамі. І вось па дарозе ў полк ён выратоўвае маркізу дэ Пампадур і дачку караля ад нападу зладзеяў, атрымаўшы ў знак удзячнасці брошку ў выглядзе цюльпана...

Дарэчы, у расійскім пракаце ў свой час «Фанфан-цюльпан» з'явіўся ў дубліраваным перакладзе кінастудыі імя Горкага ў 1955 годзе. «Сляды» гэтай кінастужкі можна адшукаць у кінарабоце «Сардэчна запрашаем, ці Пабочным уваход забаронены», дзе «Фанфан-цюльпан» дэманструецца ў піянерскім лагеры. Але паколькі ў савецкім пракаце кінастужка мела абмежаванне «16+», то важатыя ў будцы кінамеханіка ўсе «сумнеўныя сцэны» закрывалі ад дзяцей кардонкай. Цікава і тое, што ў 2003 годзе свет убачыў рэмейк з аднайменнай назвай ад рэжысёра Жэрара Краўчака, а прадзюсарам і аўтарам сцэнарыя выступіў знакаміты Люк Бесон. У галоўных ролях зняліся Венсан Пэрэс і Пенелопа Крус.

А калі каму з гледачоў хочацца паглыбіцца ў падзеі ваенных часоў, але ў кантэксце Вялікай Айчыннай вайны, то можна 16 лістапада паглядзець на «Беларусь 3» героіка-прыгодніцкі фільм «Камандзір шчаслівай «Шчукі», які сёлета таксама святкуе 50-годдзе выхаду. Праца рэжысёра Барыса Волчака пераматшчае гледача ў 1942 год, калі нямецкія войскі рыхтаваліся да захопу Мурманска. Савецкае камандаванне вырашыла актывізаваць дзейнасць Паўночнага флоту. Экіпаж падводнай лодкі «Щ-721» выконвае задачу па знішчэнні транспарту і салдат ворага. Гэтая падлодка лічыцца шчаслівай, бо ёю кіруе Аляксей Строгаў, які ўмее выйсці з любой складанай сітуацыі. Аднак у ходзе выканання баявой задачы на борт давялося прыняць экіпаж з іншай лодкі. Не заканчваецца пры гэтым і паляванне гітлераўцаў на сваіх праціўнікаў. І нарэшце камандзіру ўдаецца выратаваць свой экіпаж, але цаной уласнага жыцця... Сюжэт фільма пабудаваны на аснове рэальных падзей вайны, таму вобраз падлодкі і экіпажа можна лічыць зборным. Але паглядзець кінастужку варта.

Алена ДРАПКО.
Фотакадр з фільма «Фанфан-цюльпан».

«Звязда» саграває

Калі вы падпісаліся на газету «Звязда» на І квартал або на І паўгоддзе 2023 года, запаўняйце картку ўдзельніка, выразайце і дасылайце да 16 студзеня 2023 года ў рэдакцыю на адрас: 220013, г. Мінск, вул. Б. Хмяльніцкага, 10а.

Сярод падпісчыкаў будуць разыграны 7 пледаў TexRepublic Новыя ўзоры TF FN F120 а 1520/26218 (фіялетавы/бэзавы) і суперпрыз — канвектар Ballu Enzo BEC/EZMR -500. Вынікі будуць апублікаваны ў газеце да 28 студзеня 2023 года.

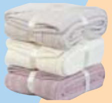

Прызы можна будзе атрымаць у рэдакцыі да 31 сакавіка 2023 года пры падачы квітанцыі аб падпісцы на «Звязду» на І квартал або на І паўгоддзе 2023 года. Пасля 31 сакавіка 2023 года выдача прызоў спыняецца і прэтэнзіі падпісчыкаў не прымаюцца. Умовы рэкламнай гульні чытайце ў нумары 237 ад 6 снежня 2022 года.

Тэлефоны для даведак: (017) 271-81-53, 311-17-40.

Пасведчанне аб дзяржаўнай рэгістрацыі № 4265 ад 1.12.2022 г. выдадзена Міністэрствам антыманапольнага рэгулявання і гандлю Рэспублікі Беларусь.

Картка ўдзельніка — падпісчыка «Звязды» на І квартал або на І паўгоддзе 2023 года

Прозвішча, імя, імя па бацьку ____________________

____

Падпіска аформлена і аплачана ў ____________________
(аддзяленне сувязі)

________ на І квартал або на І паўгоддзе 2023 года

Хатні адрас і тэлефон *(абавязкова)* [ ] *(індэкс)* ________

____

____

Удачы ў розыгрышы!

Беларусь 1

6.00, 7.20, 8.15 Добрай раніцы, Беларусь!
7.00, 8.00, 9.00, 12.00, 13.00, 15.00, 17.00, 19.00 Навіны.
7.05, 8.05 Навіны эканомікі.
7.10, 8.10, 18.15, 0.05 Зона Х (16+).
9.10 Галоўны эфір.
10.40 Навіны надвор'я.
11.00, 12.15 Драма «Падробнае каханне» (16+).
13.05, 15.25 Драма «Паром для двaіх» (12+).
15.10, 18.00 Навіны рэгіёна.
17.05 Беларускі час.
18.30, 19.20 Драма «Медыум» (16+).
20.50 «Фактар.BY».
21.00 Панарама.
21.45 Зразумелая палітыка.
22.00 Серыял «След» (16+).
23.50 Арэна.
0.25 Дзень спорту.

Беларусь 2

6.00 «Уключайся!» (12+)
10.00, 14.45, 22.45 Тэлебарометр.
10.05 «Новы дзень» (12+).
10.30 «На тыдзень» (16+).
11.20 Серыял «Зямное прыцягненне» (16+).
15.15 «Аб здароўі: смехам і сур'ёзна». Відэачасопіс (16+).
15.45 «Таемнае жыццё пінгвінаў» (6+).
17.40 Серыял «Цудоўная пяцёрка» (16+).
19.15 Серыял «Сляпая» (16+).
19.45 «Сакрэты». Дак. драма (16+).
20.15 «Сямейныя гісторыі». Дак. драма (16+) [СЦ].
20.50, 21.20 Серыял «Доктар Надзея» (12+).
21.10 Спортлато 6 з 49, КЕНА.
22.50 «Гаспадыня лёсу». Серыял (16+).
23.45 «Тры першыя спатканні» (16+).

Беларусь 3

7.00 «Дабраранак».
7.35, 12.15 «Беларуская кухня».
8.05, 12.00, 15.10, 20.30, 23.20 Навіны культуры.
8.15, 18.55 «Моцны арэшак». Маст. фільм (12+) [СЦ].
9.30 «Нацыянальны хіт-парад».
10.25 «Фанфан-цюльпан». Маст. фільм (12+).
12.45 «Наперад у мінулае».
13.10 «Суразмоўцы».
13.25, 21.05 «Развітальная гастроль «Артыста». Маст. фільм (12+) [СЦ].
14.45 «Навукаманія» (6+).
15.20 «Падкідыш». Маст. фільм (6+) [СЦ].
16.35 «Люблю і памятаю».
17.15 «Міхаіл Фінберг — Асоба і аркестр». Канцэрт.
20.15 «Гісторыя. Факты».
20.40 «Калыханка» (0+).
22.30 «Кадры жыцця».
23.30 «Спецыяльныя культурны рэпартаж».

Беларусь 5

7.00 Хачу стаць...
7.30 Хакей. КХЛ.
9.55 Вынікі тыдня.
10.40 Гандбол. СЕХА-Ліга. ГК «Гомель» — «Чэхаўскія мядзведзі».
12.10 Міні-футбол. Чэмпіянат Беларусі. ВітЭн (Орша) — «УУС-Дынама» (Гродна).
14.05 Вялікі спорт.
14.50 Хакей. Чэмпіянат Беларусі. «Лакаматыў» (Орша) — ХК «Віцебск».
16.50 Біятлон. Кубак Расіі. Мужчыны.
17.40 Біятлон. Кубак Расіі. Жанчыны.
18.35 VeloLove з Яўгенам Гутаровічам.
18.50 Міні-футбол. Чэмпіянат Беларусі. «Сталіца» (Мінск) — ЦКК (Светлагорск).
20.50 Спорт-цэнтр.
21.00 Танцавальны спорт. Альянс Трофі-2022.
23.10 Гульня галавой.

АНТ

6.00, 7.10, 8.10 «Наша раніца».
7.00, 8.00, 9.00, 11.00, 13.00, 16.00, 18.00 [СЦ], **20.30** Нашы навіны.
9.10 Контуры.
10.15 «Жыць здарова!» (16+)
11.15 Серыял «Тэст на цяжарнасць-2» (16+).
13.15, 23.05 Серыял «Выпрабаванне» (16+).
16.20 «Мужчынскае/Жаночае» (16+).
17.20, 18.20 Інфармацыйны канал (16+).
18.55 «Удача ў прыдачу!» (12+)
19.00 «Няхай гавораць» (16+).
20.10 Вячэрнія навіны.
21.15 «Прапаганда» (16+) [СЦ].
21.35 «Казанова ў Расіі». Серыял (16+).
22.40 «Спартклуб» (16+).
1.20 Час.

СТБ

6.00, 6.40, 7.45 «Раніца СТБ».
6.30 [СЦ], **7.30** [СЦ], **8.30, 10.30, 13.30, 16.30, 19.30, 22.30** Навіны «24 гадзіны».
8.45 «Зямля памяці».
9.00 «Тыдзень».
10.40 «Акадэмія». Серыял (12+).
11.30, 0.35 Дак. праект (16+).
11.45, 20.40 «Цёмны свет: раўнавага». Серыял (12+).
13.45 «САСС упаўнаважаны заявіць».
14.40, 16.50 «Экспрапрыятар». Серыял (16+).
18.30 «Па сутнасці».
20.10, 23.05 «СТБ-спорт».
20.15 «Сталічныя падрабязнасці».
20.25 «Міншчына».
23.10 Маст. фільм «Зыходны код» (12+).

МІР

5.00 Серыял «Сын бацькі народаў» [СЦ] (12+).
8.40, 10.20 Серыял «Ікра» (12+).
10.00, 13.00, 16.00, 18.30 Навіны (бягучы радок).
10.10 «Беларускі стандарт» (12+).
13.15, 17.55 «Справы судовыя. Грошы вярніце!» (16+).
14.05, 16.15 «Справы судовыя. Бітва за будучыню» (16+).
15.10 «Справы судовыя. Новыя гісторыі» (16+).
17.05 «Міравое пагадненне» (16+).
18.50, 19.25, 20.10 «Гульня ў кіно» (12+).
20.50 «Слабае звяно» (12+).
21.45 «Назад у будучыню» (16+).
22.40 Серыял «Дaішнікі-2» [СЦ] (16+).
1.30 «Наша кіно. Гісторыя вялікай любові» (12+).
1.55 Маст. фільм «Вясёлыя хлопцы» [СЦ] (0+).
3.25 Серыял «Развод» [СЦ] (16+).

РТР—Беларусь

6.05 «Новая раніца».
11.00, 14.00, 17.00, 20.00 Весткі.
11.30 «САСС упаўнаважаны заявіць».
12.30 «Аб самым галоўным» (12+).
13.45 «Плюс-мінус».
14.30, 17.30, 21.00, 23.00 Беларусь. Навіны.
14.40 «60 хвілін»
17.40 «Лёс чалавека» з Барысам Карчэўнікавым» (12+).
18.55 «Малахаў» (16+).
21.30, 23.15 Серыял «Таямніцы следства-22» (16+).
23.35 «Вечар з Уладзімірам Салаўёвым» (12+).

НТБ—Беларусь

6.00 «Астрапрагноз».
6.05 «Здароўе» (12+).
7.00 Беларусы (6+).
7.30 «Навукаманія» (6+).
8.00, 10.00, 13.00, 16.00, 19.00 Сёння.
8.25 Ежа хоць куды (6+).
8.55, 10.35 Фільм «Гадзіннік спыніўся апоўначы» (12+).
11.20 Фільм «Рэйнджар з атамнай зоны» (16+).
13.30, 16.45, 20.00, 22.40, 23.45 Сёння. Галоўнае.
13.35 Надзвычайнае здарэнне.
14.00 Серыял «Вуліцы разбітых ліхтароў» (16+).
16.55 «За гранню» (16+).
17.55 «ДНК» (16+).
20.15, 21.40 Серыял «Адміралы раёна» (16+).
21.20 «НЗ.by».
22.45, 0.00 Серыял «Профіль забойцы» (16+).

8 канал

7.00, 15.20, 19.50, 21.00, 0.35 «Надвор'е» + «Эрана».
7.05 Мультпарад. «Лэдзі Баг і Супер Кот» (0+).
7.25, 15.25 «Прыколы 13-й школы» (6+).
7.30 Серыял «Міс Марвел» (16+).
8.15 Дак. экран. «Жывёльны свет».
9.00 Серыял «Перы Мейсан» (12+).
9.55 Фантастыка «Людзі ў чорным» (12+).
11.35 Камедыя «Мужчыны ў вялікім горадзе-2» (16+).
13.30 Фэнтэзі «Мулан» (12+).
15.30 Мультпарад. «Свет Юрскага перыяду» (6+).
16.05 Серыял «Цудоўны век» (16+).
18.00 Серыял «Таямніца правінцыйнага гарадка» (16+).
19.55 Серыял «Кандыс Рэнуар» (18+).
20.50 «Вечарніца» (0+).
21.05 Трылер «Омэн-2» (18+).
22.50 Серыял «Свет Дзікага Захаду» (16+).

ВТБ

6.00 «Раніца з гумарам» (16+).
7.55 «Дурні і дарогі» (16+).
9.00 М/ф «Атэль у авечак» (0+).
9.20 М/ф «Звераняты» (6+).
9.50 М/ф «Тры каты» (0+).
10.15 М/ф «Абаронцы сноў» (6+).
10.45 Поўнаметражны анімацыйны фільм «Вожык Бобі: калючыя прыгоды» (6+).
12.20 «Форт Баярд» (16+).
13.50, 0.40 «Рогаў+» (16+).
14.45, 1.30 «Проста кухня» (16+).
15.10 «100 месцаў, дзе паесці» (12+).
16.00 Баявік «Хмарачос» (16+).
17.45 Серыял «Класная Каця» (16+).
22.30 «Кіно ў дэталях» (16+).
23.20 «Уральскія пельмені» (16+).
1.55 Серыял «Татавы дочкі» (12+).
3.25 «Даеш моладзь» (16+).
5.05 «6 кадраў» (16+).

Культура

6.30 «Чарадзейная крама», «Хто ж такія птушачкі», «Воўк і цяля». М/ф.
7.35 «Чалавек нарадзіўся». Маст. фільм [СЦ].
9.10 «Звычайны канцэрт».
9.35 «Стыль» [СЦ].
10.05 Перадача ведаў.
10.55 «Чакайце пісьмаў». Маст. фільм [СЦ].
12.25 Неўскі каўчэг.
12.55 Адкрытая кніга [СЦ].
13.25 «Ластаўкі Хрыстовы». Дак. фільм.
14.40 Ілюзіён.
16.30 «Карціна свету з Міхаілам Кавальчуком».
17.15 «Пешшу...» [СЦ]
17.45 «Продкі нашых продкаў». Дак. серыял [СЦ].
18.25 Колер часу.
18.35 «Рамантыка раманса».
19.30 Навіны культуры.
20.10 «Непагадзь». Серыял [СЦ].
21.40 Канцэрт да юбілею Радзівона Шчадрына ў КЗЧ.
23.45 «Капернаум». Маст. фільм.
1.45 Шукальнікі.
2.30 «Медзвяжудасць», «Каралеўская гульня». М/ф для дарослых.

Настальгія

6.00 «Да і пасля...» (16+)
7.15 Маст. фільм «Чырвоны гатэль» (16+).
9.00, 21.00, 3.00 «Мінулы час» (12+).
9.40, 11.35, 14.00, 17.30, 20.10, 21.40, 23.30, 3.40, 5.35 Музычная настальгія (12+).
10.00, 16.00, 22.00, 4.00 «Народжаныя ў СССР» (12+).
11.00, 17.00, 23.00, 5.00 «Блеф-клуб» (16+).
12.00 Маст. фільм «Толькі ў анёлаў ёсць крылы» (16+).
15.00 «Быў час» (16+).
18.00 Маст. фільм «Мяцеж на «Баўнці» (16+).
0.00 «Эліта Краіны Саветаў» (12+).
0.55 Маст. фільм «Жонка Сталіна» (18+).

EuroSport 1

3.30, 7.00, 8.00 Снукер (6+).
5.00, 5.30, 1.00 Біятлон (6+).
6.00, 2.30 Скачкі на лыжах з трампліна (6+).
9.00, 9.45, 19.00, 1.45 Горныя лыжы (6+).
10.30 Конны спорт (6+).
11.45 Горныя лыжы: кубак свету, Альта-Бадзія. Мужчыны.
13.15 Горныя лыжы: кубак свету, Санкт-Морыц. Жанчыны.
14.30 Скачкі на лыжах з трампліна: кубак свету, Энгельберг. Мужчыны.
17.00 Снукер: Home Nations Series English Open.
19.30 Тэкбол (6+).

Кінакамедыя

1.05 Ягуар (16+).
2.50 На край свету (16+).
4.30 Эдзі «Арол» (16+).
6.20 Дом з паранармальнымі з'явамі (16+).
7.55 Дом з паранармальнымі з'явамі-2 (18+).
9.25 Паліцэйскі з Беверлі-Хілз (16+).
11.25 Паліцэйскі з Беверлі-Хілз-2 (16+).
13.20 Паліцэйскі з Беверлі-Хілз-3 (16+).
15.10 Як я стаў рускім (16+).
17.00 Дзень выбараў (16+).
19.30 Дзень выбараў-2 (12+).
21.25 Дзень радые (16+).
23.25 Love (16+).

ТБ3

6.00 Калекцыя «Беларусьфільма» (12+).
8.25 «Час не чакае» (12+).
11.10 «Глядзі сам» (16+).
11.25 «Улегцы» (12+).
12.00, 5.15 «Далёка і яшчэ далей» (16+).
13.00 «Хронікі маскоўскага побыту» (12+).
13.45 «Ледніковы перыяд-3». Анімацыйны фільм (0+).
15.20 «Вакол Свету. Месцы сілы» (16+).
16.15 «Старац» (12+).
18.10 «Сляпая» (16+).
20.05 «Вой, ма-мач-кі-2!» (12+)
22.00 «Сакрэты» (16+).
23.10 «Кабінет вандроўцы» (12+).
2.15 «Лёс па кнізе перамен» (12+).

Куплю мотаблок ці заводскі мінітрактар, можна ў няспраўным стане, для працы на дачным участку. Тэл. 8 029 666 00 70.

ТБ1000

5.55 Выхаду няма (16+).
7.40 Разлом Сан-Андрэас (16+).
9.50 Ідэальныя ўцёкі (16+).
11.35 Немагчымае (16+).
13.30 Ва ўладзе стыхіі (18+).
15.10 Дзіця чалавечае (16+).
17.05 Затура: касмічная прыгода (12+).
19.00 Пасажыры (16+).

21.00 Інтэрстэлар (16+).
0.05 Прыбыццё (16+).
1.55 Вельмі дрэнная настаўніца (18+).
3.25 10 прычын маёй нянавісці (16+).

ТБ1000 Рускае кіно

5.30 Смяшарыкі (6+).
7.40 Тры каты (6+).
8.40 Фіксікі (6+).
10.00, 10.25, 10.55, 11.20, 11.50, 12.20 Псіхалагіні (16+).
12.45 Кольская звышглыбокая (16+).
14.45 Параграф 78: фільм першы (16+).

16.20 Параграф 78: фільм другі (16+).
17.55 Цяжкасці выжывання (16+).
19.25 Дзікая (16+).
21.30 Пра што маўчаць дзяўчаты (12+).
23.00 На кручку! (16+)
0.30 Элефант (12+).
1.45 Смяротныя ілюзіі (12+).
3.30 Праваднік (16+).

National Geographic

6.00 Фабрыка ежы (16+).
6.40, 7.05 Навуковыя глупствы (16+).
7.30, 8.15 Гульні розуму (16+).
9.05, 9.50, 10.35, 11.20 Дзікі тунец (16+).
12.05, 12.55, 13.45 Асушыць акіян: глыбокае апусканне (16+).
14.35, 15.25, 16.10, 17.00 Машыны: разабраць і прадаць (16+).
17.50, 18.40, 19.25, 20.10 Расследаванні авіякатастроф (16+).
21.00, 21.45, 22.35, 23.25, 0.15 Закінутыя скарбы Егіпта (16+).
1.00, 1.50 Кантрабанда з Марыянай ван Зэлер (16+).
2.35, 3.25 Асушыць акіян (16+).
4.15 Аўта-SOS (16+).
5.05 Прарыў (16+).

ЯСНАе

5.30 Серыял «Скачок Багамола» (12+).
7.05 Маст. фільм «Форт Рос: у пошуках прыгод» (12+).
8.45 Дак. цыкл «Сувязісты».
9.10 Маст. фільм «Астэрыкс на Алімпійскіх гульнях» (12+).
11.10 Маст. фільм «Астэрыкс і Абелікс у Брытаніі» (12+).

13.00 Маст. фільм «Чарнобыль» (16+).
15.15 Маст. фільм «Апошні паляўнічы на ведзьмаў» (16+).
17.05 Маст. фільм «Вікінг-2» (16+).
18.55 Маст. фільм «Паляванне на піранню» (16+).
21.00 «Вось гэта кіно!»
21.30 Маст. фільм «Жмуркі» (16+).
23.20 Маст. фільм «Шчыт Айчыны» (16+).
0.45 Маст. фільм «Пайсці і не вярнуцца» (12+).
2.00 Маст. фільм «Я родам з дзяцінства» (12+).
3.35 Маст. фільм «Радзіма або смерць» (12+).

У праграме магчымыя змяненні. Перадрукоўка праграмы забаронена. [СЦ] – фільм трансліюецца са скрытымі субцітрамі.

Беларусь 1

5.40, 16.30, 19.10 Драма «Чужыя дзеці» (16+).
7.35 Клуб рэдактараў (16+).
9.00, 12.00, 15.00, 19.00 Навіны.
9.10 «Арсенал» (12+).
9.40 Гісторыі выратавання (12+).
10.10 «Санкцыі для народа». Тэлефільм АТН (12+).
10.30 Таямніцы следства (12+).
11.00 Маршрут пабудаваны (12+).
11.30 Пытанне нумар адзін.
12.10 Навіны. Цэнтральны рэгіён.
12.40 Сэнс жыцця (12+).
13.20 «Героі» (6+).
15.15 Вакол планеты.
16.00 Адзін дзень (12+).
20.40 Навіны надвор'я.
21.00 Галоўны эфір.
22.30 Драма «Вясёлка жыцця» (12+).

Беларусь 2

6.15 «Гаспадыня лёсу». Серыял (16+).
8.00 «Уключайся. Найлепшае за тыдзень» (12+).
11.00, 18.55 Тэлебарометр.
11.05 Лікбез (12+).
11.10 «Аб здароўі: смехам і сур'ёзна». Відэачасопіс (16+).
11.45 «Новы дзень» (12+).
12.15 «Я з вёскі» (12+).
12.50 «Гастратур» (16+).
13.40 Камедыя «Астэрыкс і Абелікс: місія «Клеапатра» (12+).
15.25 «Вежа. Маладзёжная будоўля» (12+).
16.15 «Нянька асаблівага прызначэння» (16+).
17.35 «Дарагая, я забіў» (16+).
19.25 Драма «Гонка стагоддзя» (16+).
21.10 Спортлато 5 з 36, КЕНА.
21.20 «Камень, нажніцы, папера» (16+).
21.50 «Тры першыя спатканні» (16+).
22.35 Драма «Наш бацька» (16+).

Беларусь 3

7.30 «Пчолка». М/ф (6+).
7.45 «Я тайну ў глыбіні душы хаваю... Максім Багдановіч». М/ф (6+).
8.00 «Святыні Беларусі».
8.25, 12.20 Навіны культуры.
8.35, 21.05 «Непадатлівыя». Маст. фільм (12+) [СЦ].
10.00 «Наперад у мінулае».
10.25 «Беларуская кухня» [СЦ].
10.50 «Нацыянальны хіт-парад».
11.45 «Сваімі словамі».
12.35 Янка Купала. «Паўлінка». Спектакль.
13.55 «Жывая спадчына».
14.25 «Легенды кіно» (12+) [СЦ].
14.50 «Кін-дза-дза!» Маст. фільм (12+) [СЦ].
17.10 «Вялікае кіно. «Кін-дза-дза!» Дак. фільм (12+) [СЦ].
17.50 Гала-канцэрт майстроў мастацтваў Казахстана.
19.10 «Мы з джаза». Маст. фільм (12+) [СЦ].
20.40 «Калыханка» (0+).
22.30 «Люблю і памятаю» [СЦ].
23.10 Вечары з сімфанічным аркестрам. Канцэрт «Палацава-замкавая музыка Беларусі».

Беларусь 5

7.00, 21.45 Плаванне. Кубак Сальнікава.
9.25 Сняданак чэмпіёна.
9.45 Хачу стаць.
10.15 Гульні «на выраст».
10.45 Фігурнае катанне. Чэмпіянат Беларусі.
14.20 Хакей. Кубак Першага канала. Расія — Беларусь.
16.50, 19.35 Баскетбол. Кубак Беларусі. Жанчыны.
18.50 Вынікі тыдня.
23.30 Баскетбол. Адзіная ліга ВТБ. БК «Мінск» — МБА (Масква).

АНТ

7.00, 9.00, 16.00 [СЦ] Нашы навіны.
7.10 Фільм «Амерыканская дачка»(12+).
9.10, 0.35 «Метэагід».
9.35 «Здароўе» (16+).
10.45 «Народны кухар. Новы сезон» (12+).
12.10 «Народны ДАСТ» (12+).
12.45 «Бачылі відэа?» (6+)
14.20 «КВЗ. Міжнародная ліга» (16+).
16.20 Серыял «Свой чужы сын» (16+).
20.00 Контуры.
21.25 «Пяём на кухні ўсёй краінай» (12+).
23.20 «Што? Дзе? Калі?» (16+)

СТБ

6.20 «Акадэмія». Серыял (12+).
8.40 Дак. праект (16+).
9.25, 10.40, 13.40, 16.55 «Жураў». Серыял (12+).
10.00 «Вялікі горад».
10.30, 13.30, 16.30 Навіны «24 гадзіны».
16.40 «Сенат».
17.20 Маст. Фільм «Бой з ценем-3: апошні раўнд» (16+).
19.30 «Тыдзень».
21.00 «САСС упаўнаважаны заявіць».
21.55 «Спорт-таймер».
22.15 Крымінальная драма «Відок: паляўнічы на прывідаў» (16+).
0.10 «Цёмны свет: раўнавага». Серыял (12+).

МІР

5.00, 3.20 Серыял «Школа выжывання ад адзінокай жанчыны з трыма дзецьмі ва ўмовах крызісу» [СЦ] (12+).
5.25, 7.45 Мультфільмы (6+).
7.00 «Асцярожна, вірус!» (12+)
8.00 Маст. фільм «Акселератка» [СЦ] (12+).
9.30 «ФазэндаЛайф» (6+).
10.00, 16.00 Навіны (бягучы радок).
10.10 Серыял «Смерць шпіёнам: Крым» [СЦ] (16+).
12.05 Серыял «Смерць шпіёнам: скрыты вораг» [СЦ] (16+).
16.15, 19.30 Серыял «Смерць шпіёнам: лісіная нара» [СЦ] (12+).
18.30, 0.00 «Разам».
21.05, 1.00 Серыял «Смерць шпіёнам: ударная хваля» [СЦ] (12+).
1.50 Маст. фільм «Таямнічы востраў» (0+).

РТР—Беларусь

7.05 Фільм «Упушчанае шчасце» (16+).
10.25 «Ранішняя пошта з Міхаілам Баскавым».
11.00, 16.00 Весткі.
11.30 «Народны кантроль».
11.45 «Сто да аднаго».
12.30 Фільм «Кацярына» (12+).
16.30, 19.00 «Песні ад усёй душы» (12+).
17.30 «Усерасійскі адкрыты тэлевізійны конкурс юных талентаў «Сіняя птушка».
20.00 Весткі тыдня.
21.05 Фільм «Жаночая дружба» (16+).
22.40 Масква. Крэмль. Пуцін.
23.10 «Нядзельны вечар з Уладзімірам Салаўёвым» (12+).

НТБ—Беларусь

6.10 «Астрапрагноз».
6.15 Азбука спорту.
6.25 «Погляд на Беларусь» (12+).
6.50 Беларусы (6+).
7.20 «Дача» (12+).
8.00, 10.00, 16.00 Сёння.
8.20 Адзін дзень (12+).
8.50 «Навукаманія» (6+).
9.25 VeloLove (6+).
9.40 «Зламаць стэрэатыпы» (12+).
10.20 Ежа хоць куды (6+).
10.50 «Кватэрнае пытанне.by» (12+).
11.25 «Першая передача» (16+).
11.50 «Цуд тэхнікі» (12+).
12.40 «Дачны адказ» (0+).
13.35 «НашСпажыўНагляд» (16+).
14.25 Драма «З юбілеем пачакаем» (12+).
16.20 «Без тэрміну даўнасці». Хранікальна-дакументальны тэлефільм АТН (12+).
16.45 «Следства вялі...» (16+)
19.00 «Вынікі тыдня».
20.20 «Суперстар! Вяртанне» (16+).
22.55 «Ты не паверыш!» (16+)
23.50 «Зоркі сышліся» (16+).

8 канал

7.00, 11.25, 19.50, 21.25, 0.30 «Надвор'е» + «Эрана».
7.05 Мультпарад. «Поўнае апусканне» (6+).
8.45 Дзіцячы пазнавальны серыял «Хачу ўсё ведаць».
9.00 Маст. фільм «Вакзал для дваіх» (12+).
11.15 «Гатуй як шэф» (12+).
11.30 Падлеткавы серыял «Новенькія» (6+).
12.00 «Уцёкі з космасу».
13.40 Фэнтэзі «Мэры Попінс» (0+).
16.05 Драма «Прынцэса лёду» (12+).
17.45 Дэтэктыў «Таямніца Елісейскага палаца» (12+).
19.15 «Суперлато».
19.55 «Любімае кіно».
21.15 «Вечарніца» (0+).
21.30 Баявік «Чырвонае павеламленне» (12+).
23.30 Серыял «Свет Дзікага Захаду» (16+).

ВТБ

6.00 «Дурні і дарогі» (16+).
7.00 «Раніца з гумарам» (16+).
10.45 «Лаві момант» (16+).
11.45, 23.15 «КВЗ. Панашаму» (16+).
13.00 «Гатуем як шэф» (16+).
13.35 «Уральскія пельмені» (16+).
14.45 «Кіно ў дэталях» (16+).
15.40 Серыял «Вароніны» (12+).
17.25 Серыял «Кухня» (16+).
19.10 Серыял «Пастукайся ў мае дзверы» (16+).
20.00 Серыял «Госці з мінулага» (16+).
21.00 Камедыя «Красуні на ўцёках» (16+).
22.35 «Галерэя прыгажосці» (16+).
0.00 Серыял «Два бацькі і два сыны» (16+).
0.55 Серыял «Маладзёжка» (16+).
2.35 «Проста кухня» (16+).
3.25 «Адна за ўсіх» (16+).
4.15 «6 кадраў» (16+).
5.10 Серыял «Ранеткі» (12+).

Культура

6.30, 7.00, 7.30, 8.45, 10.00, 15.00, 19.30, 23.30 Навіны культуры.
6.35 «Пешшу...»
7.05 Легенды сусветнага кіно.
7.35 Неўскі каўчэг.
8.05 «Чорныя дзіркі. Белыя плямы».
8.50, 16.35 «І гэта ўсё пра яго». Маст. фільм [СЦ].
10.15 «Назіральнік».
11.10, 1.00 XX стагоддзе.
12.15 «Апошні рэйс «Альбатроса». Маст. фільм [СЦ].
13.25 Лінія жыцця [СЦ].
14.30 Раман у камені.
15.05 Навіны. Падрабязна. АРТ.
15.20 «Агора».
16.20, 2.45 Колер часу.
17.45 «Першыя ў свеце». Дак. серыял.
18.00 «Снежаньскія вечары. Выбранае».
18.45 Больш, чым каханне [СЦ].
19.45 «Галоўная роля».
20.05 «Правілы жыцця».
20.35 «Ганна Цімірова. Каханая Калчака». Дак. фільм
21.25 «Саці. Нясумная класіка...»
22.10 «Жыццё і лёс». Маст. фільм [СЦ].
23.50 «Сілуэты» [СЦ].
0.20 «Кінескоп».
2.00 «Снежаньскія вечары. Выбранае».

Настальгія

6.00 Маст. фільм «Новы Арлеан» (16+).
7.30, 11.25, 15.40, 17.30, 18.55, 20.35, 21.40, 23.30, 1.00, 2.40, 3.40, 5.30 Музычная настальгія (12+).
7.50 Канцэрт гурта «Пушкінг» «Рок-н-рол — гэта «Pushking» (16+).
9.00 «Быў час» (16+).
10.00, 16.00, 22.00, 4.00 «Народжаныя ў СССР» (12+).
11.00, 17.00, 23.00, 5.00 «Блеф-клуб» (16+).
12.00 Маст. фільм «Начны кашмар» (16+).
13.25 Канцэрт гурта «Круіз» (16+).
15.00, 21.00, 3.00 «Мінулы час» (12+).
18.00 «СевАлогія» (18+).
19.10 Маст. фільм «Мяняılы» (18+).
0.00 «Да і пасля...» (16+)
1.10 Маст. фільм «Містар і місіс Сміт» (16+).

EuroSport 1

3.30 Біятлон: кубак свету, Хохфільцэн. Жанчыны (6+).
4.30 Біятлон: кубак свету, Хохфільцэн. Мужчыны (6+).
5.00, 6.00, 2.00, 2.45 Скачкі на лыжах з трампліна (6+).
7.00, 10.35, 15.05 Снукер (6+).
8.30, 9.00 Горныя лыжы (6+).
9.30 Шорт-трэк (6+).
12.15 Тэніс (6+).
13.45 Гольф (6+).
20.00 Дзюдо. Тэлечасопіс Judo Show (16+).
21.00 Лыжныя гонкі (6+).

Кінакамедыя

1.00 Дом з паранармальнымі з'явамі (16+).
3.05 Дом з паранармальнымі з'явамі-2 (18+).
4.35, 21.20 Гітлер капут! (16+)
6.25 Брыльянтавы паліцэйскі (12+).
8.10 Астэрыкс і Абелікс супраць Цэзара (12+).
10.15 Залатое дзіця (16+).
12.05 Эвалюцыя (12+).
13.55 Як я стаў рускім (16+).
15.45 Ягуар (16+).
17.35 Няма чаго губляць (16+).
19.30 Горка (16+).
23.15 На рыбалку! (12+)

ТБ3

6.00 Калекцыя «Беларусьфільма» (12+).
9.20 «Вакол Свету. Месцы сілы» (16+).
10.15 «Доктар І».
10.45 «Глядзі сам» (16+).
11.00 «Хопіць чутак» (16+).
11.30, 3.45 «Сны» (16+).
12.25 «Пачаснаку» (12+).
12.55 «Перыскоп» (16+).
13.15, 19.55, 0.25 «Сляпая» (16+).
14.15, 20.55, 1.45 «Варажбітка» (16+).
15.20 «Вой, ма-мач-кі-2!» (12+)
17.10 «Паглядзім» (12+).
17.45 «Усё ў тваіх руках» (16+).
18.45 «Сакрэты» (16+).
21.55 «Кабінет вандроўцы» (12+).
22.50 «Жаночы прысуд» (16+).
3.05 «Развітанне» (16+).
4.30 «Суд ідзе». Дак. серыял (16+).

ТБ1000

5.55, 6.40, 17.10, 18.05 Ратавальнікі Малібу (18+).
7.50 Выдатніца лёгкіх паводзінаў (16+).
9.30 Голая праўда (16+).
11.10, 2.30 Вясельны перапалох (12+).
13.05, 0.55 Дзённікі нянькі (16+).
15.00 Правілы здымання: метад Хітча (12+).
19.00 Мацільда (6+).
20.40 Цуд (12+).
22.40 Мачаха (12+).
4.10 Вяселле найлепшага сябра (12+).

ТБ1000 Рускае кіно

5.30 Фіксікі (6+).
6.35 Смяшарыкі (6+).
8.10 Тры каты (6+).
8.55 Абарачальная рэальнасць (12+).
10.20 Танцы да смерці (12+).
12.10 Мафія: гульня на выжыванне (16+).
13.50 Яйка Фабержэ (12+).
15.20 Я іду шукаць (16+).
17.00, 18.00 Жыццё і прыгоды Мішкі Япончыка (16+).
19.00 Суперменеджар, або Матыка Лёсу (16+).
20.25 Усё і адразу (16+).
22.10 Бабкі (16+).
23.10 Прыватнае піянерскае (6+).

1.00 Прыватнае піянерскае-2 (6+).
2.35 Прыватнае піянерскае-3: прывітанне, дарослае жыццё! (12+)
4.10 Часовыя цяжкасці (12+).

National Geographic

6.20 Навуковыя глупствы (16+).
7.10, 7.55 Неверагодны доктар Пол (16+).
8.45, 9.30 У дзікай прыродзе з Беарам Грылсам (16+).
10.20, 11.05 Аўта-SOS (16+).
11.55 Дзікі тунец: Поўнач супраць Поўдня (16+).
12.40 Дзікі тунец (16+).
13.20, 14.10, 18.45, 19.35, 23.25, 0.10 Расследаванні авіякатастроф (16+).
14.55, 15.40, 0.55, 1.45 Служба бяспекі аэрапорта (16+).
16.25 Закінутыя скарбы Егіпта (16+).
17.10 Панарама 360 градусаў: разбурэнне аб'ектаў сусветнай спадчыны (16+).
18.00, 18.20 Фабрыка ежы (16+).
20.20, 5.00 Асушыць акіян (16+).
21.05 Тэхаскі ўлоў (16+).
21.50, 22.40 У чаканні канца свету (16+).
2.30 Тайная гісторыя караблекрушэнняў (16+).
3.15 Найцяжэйшы ў свеце рамонт (16+).
4.05, 4.30, 5.30 Гульні розуму (16+).

ЯСНАе

5.20 Серыял «Выратуйце нашы душы» (12+).
7.00 Серыял «Крапавы берэт» (12+).
8.35 «Ясна аб кіберспорце».
9.00 Серыял «1942» (16+).

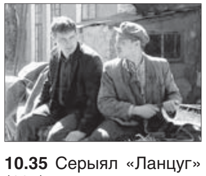

10.35 Серыял «Ланцуг» (16+).
12.10 Серыял «Загадана знішчыць. Аперацыя «Кітайская шкатулка» (12+).
13.45 Серыял «Наркамаўскі абоз» (16+).
15.30 Маст. фільм «Дняпроўскі рубеж» (16+).
17.45 Серыял «Вікінг-2» (16+).
19.20 Маст. фільм «Знахар» (16+).
21.30 «Ясна аб футболе».
22.00 «Ясна аб хакеі».
22.35 Маст. фільм «Робін Гуд. Пачатак» (12+).
0.30 Маст. фільм «Таксі» (12+).
2.00 Маст. фільм «Белыя росы» (12+).
3.25 Маст. фільм «Братушка» (12+).

У праграме магчымыя змяненні. Перадрукоўка праграмы забаронена. [СЦ] – фільм трансліюецца са скрытымі субцітрамі.

аўторак, 13 снежня ТЭЛЕТЫДЗЕНЬ

Беларусь 1

6.00, 7.20, 8.20 Добрай раніцы, Беларусь!
7.00, 8.00, 9.00, 12.00, 13.00, 15.00, 17.00, 19.00 Навіны.
7.05, 8.05 Навіны эканомікі.
7.10, 8.10, 18.15, 0.00 Зона Х (16+).
8.50 Слова Мітрапаліта Веніяміна на Дзень Апостала Андрэя Першазваннага.
9.10 «Здарова здаровым быць!» (6+) [СЦ].
10.00, 11.50, 12.15, 13.05 Драма «Хрустальная мара» (16+).
10.55, 0.35 «Скажынемаўчы».
15.10, 18.00 Навіны рэгіёна.
15.25, 22.00 Серыял «След» (16+).
17.05 Беларуская часінка (прамы эфір).
18.35, 19.20 Драма «Калі-небудзь надыдзе заўтра» (16+).
20.50 «Фактар.BY».
21.00 Панарама.
21.45 Гэта іншае.
23.45 Сфера інтарэсаў.
0.20 Дзень спорту.

Беларусь 2

6.00 «Уключайся!» (12+)
10.00, 16.55 Тэлебарометр.
10.05, 18.45 Серыял «Сляпая» (16+).
10.35 «Сакрэты». Дак. драма (16+).
11.05, 17.00 Серыял «Цудоўная пяцёрка» (16+).
12.40, 20.40, 21.20 Серыял «Доктар Надзея» (12+).
14.25, 19.50 Драма «ІП Пірагова» (16+).
15.20 «Я з вёскі» (12+).
15.55 Нічога сабе ньюз (12+).
16.00 «ПІН_КОД» (12+).
18.35 «Вось такія людзі» (12+).
19.15 «Знакі лёсу». Дак. драма (16+).
21.10 Спортлато 6 з 49, КЕНА.
22.35 «Гаспадыня лёсу». Серыял (16+).
23.35 «Тры першыя спатканні» (16+).

Беларусь 3

7.00 «Дабраранак».
7.35, 12.10 «Беларуская кухня».
8.05, 12.00, 16.35, 20.30, 23.50 Навіны культуры.
8.15, 19.10 «Батальёны просяць агню». Серыял (12+) [СЦ].
9.20 «Камертон».
9.50, 18.30 «Легенды кіно» (12+) [СЦ].
10.25, 17.00 «У шэсць гадзін вечара пасля вайны». Маст. фільм (12+) [СЦ].
12.35 «Сваімі словамі».
13.15, 0.05 «Кампазітары Беларусі».
13.40 «Жывая спадчына».
14.10, 21.05 «Падкідыш». Серыял (16+) [СЦ].
15.55 «Люблю і памятаю».
16.45 «Гісторыя. Факты».
20.15 «Памяць зямлі маёй».
20.40 «Калыханка» (0+).
23.00 «Кадры жыцця».

Беларусь 5

7.00 Хачу стаць...
7.30 Біятлон. Кубак Расіі. Мужчыны.
8.25 Біятлон. Кубак Расіі. Жанчыны.
9.20 VeloLove з Яўгенам Гутаровічам.
9.35 Міні-футбол. Чэмпіянат Беларусі. «Сталіца» (Мінск) — ЦККУ (Светлагорск).
11.30 Гульні «на вырост».
12.00 Хакей. КХЛ.
14.30 Плаванне. Адкрыты чэмпіянат Расіі.
16.50 «Героі».
17.50 Баскетбол. Адзіная ліга ВТБ. ПАРМА (Перм) — БК «Мінск».
19.40 Спорт-кадр.
20.15 Спорт-цэнтр.
20.25 Танцавальны спорт. Альянс Трофі-2022.
22.35 Гульня галавой.
23.25 Піт-стоп.

АНТ

6.00, 7.15, 8.15, 9.10 «Наша раніца».
7.00, 8.00, 9.00, 11.00, 13.00, 16.00, 18.00 [СЦ], 20.30 Нашы навіны.
7.10, 8.10 «Трывожная кнопка» (16+).
10.00 «Прапаганда» (16+) [СЦ].
10.20 «Жыць здорава!» (16+)
11.15 Серыял «Тэст на цяжарнасць-2» (16+).
13.15, 22.25 Серыял «Выпрабаванне» (16+).
16.20 «Мужчынскае/Жаночае» (16+).
17.20, 18.20 Інфармацыйны канал (16+).
19.00 «Няхай гавораць» (16+).
20.10 Вячэрнія навіны.
21.15 «Казанова ў Расіі». Серыял (16+).
0.40 Час.

СТБ

6.00, 6.40, 7.45, 8.40 «Раніца СТБ».
6.30 [СЦ], 7.30 [СЦ], 8.30 [СЦ], 10.30, 13.30, 16.30, 19.30, 22.30 Навіны «24 гадзіны».
9.00 «Рашэнне ёсць!»
9.30 «Па сутнасці».
10.40 «Акадэмія». Серыял (12+).
11.30, 20.40 «Цёмны свет: раўнавага». Серыял (12+).
13.10, 13.45, 0.55 Дак. праект (16+).
14.55, 16.50 «Экспрапрыятар». Серыял (16+).
19.00 «Р. S.»
20.10, 23.05 «СТБ-спорт».
20.15 «Сталічныя падрабязнасці».
20.25 «Міншчына».
23.10 Маст. фільм «Дывергент, глава 2: інсургент» (12+).

МІР

5.00 Серыял «Развод» [СЦ] (16+).
6.20 Мультфільмы (6+).
7.00 Маст. фільм «Зніклая імперыя» (12+).
8.55, 10.10 Серыял «Ікра» (12+).
10.00, 13.00, 16.00, 18.30 Навіны (бягучы радок).
13.15, 17.55 «Справы судовыя. Грошы вярніце!» (16+).
14.05, 16.15 «Справы судовыя. Бітва за будучыню» (16+).
15.10 «Справы судовыя. Новыя гісторыі» (16+).
17.05 «Міравое пагадненне» (16+).
18.50, 19.25, 20.10 «Гульня ў кіно» (12+).
20.50 «Слабае звяно» (12+).
21.45 «Назад у будучыню» (16+).
22.40 Серыял «Даішнікі-2» [СЦ] (16+).
1.25 «Наша кіно. Гісторыя вялікай любові» (12+).
1.50 Серыял «Сын бацькі народаў» [СЦ] (12+).

РТР—Беларусь

6.05 «Новая раніца».
11.00, 14.00, 17.00, 20.00 Весткі.
11.30 «Аб самым галоўным» (12+).
12.45 «Кропкі над і» (16+).
14.30, 17.30, 21.00, 23.00 Беларусь. Навіны.
14.40 «60 хвілін».
17.40 «Лёс чалавека» з Барысам Карчэўнікавым» (16+).
18.55 «Малахаў» (16+).
21.30, 23.15 Серыял «Таямніцы следства-22» (16+).
23.35 «Вечар з Уладзімірам Салаўёвым» (12+).

НТБ—Беларусь

6.05 «Астрапрагноз».
6.10, 7.25, 8.25, 13.30, 16.45, 20.00, 22.40, 23.45 Сёння. Галоўнае.
6.15 «Здарова здаровым быць!» (6+).
7.05 Будучыня сёння (12+).
7.40 Знак якасці (6+).
8.00, 10.00, 13.00, 16.00, 19.00 Сёння.
8.35, 21.20 «НЗ.by».
8.55 «Працоўны фронт» (12+).
9.25, 10.35 Баявік «Зваротны адлік» (16+).
11.05 Баявік «Марскія д'яблы. Смерч. Лёсы» (16+).
13.35 Надзвычайнае здарэнне.
14.00 Серыял «Вуліцы разбітых ліхтароў» (16+).
16.55 «За гранню» (16+).
17.55 «ДНК» (16+).
20.15, 21.40 Серыял «Адміралы раёна» (16+).
22.45, 0.00 Серыял «Профіль забойцы» (16+).

8 канал

7.00, 15.10, 17.35, 21.05, 0.35 «Надвор'е» + «Эрана».
7.05 Мультпарад. «Лэдзі Баг і Супер Кот» (0+).
7.30 Дзіцячы серыял «Хачу ў кіно» (6+).
7.40 Серыял «Міс Марвел» (16+).
8.25 «Паляванне і рыбалка».
8.50 Серыял «Перы Мейсан» (12+).
9.45 «Класіка Галівуда». «У аблозе» (16+).
11.30 Баявік «Чорны ястраб» (16+).
13.50 «Любімае кіно» (12+).
15.15 Мультпарад. «Свет Юрскага перыяду» (6+).
15.40 Серыял «Цудоўны век» (16+).
17.40 Серыял «Таямніца правінцыйнага гарадка» (16+).
19.25 «Знакамітыя беларусы»
19.55 Серыял «Кандыс Рэнуар» (18+).
20.50 «Вечарніца» (0+).
21.10 Драма «Легенда аб піянісце» (16+).
23.10 Серыял «Свет Дзікага Захаду» (16+).

субота, 17 снежня ТЭЛЕТЫДЗЕНЬ

ВТБ

6.00 «Раніца з гумарам» (16+).
7.55 «Дурні і дарогі» (16+).
9.00 М/ф «Атэль у авечак» (0+).
9.20 М/ф «Звераняты» (6+).
10.00 М/ф «Тры каты» (0+).
10.30 М/ф «Абаронцы сноў» (6+).
11.00 Поўнаметражны анімацыйны фільм «Астэрыкс: зямля багоў» (0+).
12.25 «Наш рамонт» (16+).
13.00 «Велабайкі» (16+).
13.30 «Гатуем як шэф» (16+).
14.15 «Пары на Канары» (16+).
14.55 Поўнаметражны анімацыйны фільм «Вожык Бобі: калючыя прыгоды» (6+).
16.30 Баявік «Аўтабан» (16+).
18.10 Камедыя «Глядзі як я» (16+).
19.45 Баявік «Кін» (12+).
21.30 Камедыя «Красуня на ўцёках» (16+).
23.05, 0.25 «Уральскія пельмені» (16+).
1.40 Драма «Скандал» (18+).
3.30 «Даеш моладзь» (16+).
5.10 «6 кадраў» (16+).

Культура

6.30 «Біблейскі сюжэт».
7.05 «Два клёны», «Здзяйсненне жаданняў». М/ф.
8.10 «Летнія гастролі». Маст. фільм.
9.35 «Звычайны канцэрт».
10.00 «Адзін радок». Маст. фільм.
11.40 «Перадзвіжнікі. Эмілія Шанкс» [СЦ].
12.05 «Золата Якуціі». Дак. фільм [СЦ].
12.55, 0.40 «Знаёмцеся: пінгвіны». Дак. фільм [СЦ].
13.50 «Апавяданні з рускай гісторыі».
14.45 «Страсці па Шчадрыне». Дак. фільм.
15.40 «Дама з сабачкам». Фільм-балет.
16.35 «Чалавек нарадзіўся». Маст. фільм [СЦ].
18.05, 1.35 Шукальнікі [СЦ].
18.55 «Без лесу». Дак. фільм [СЦ].
19.35 «Злавіць злодзея». Маст. фільм.
21.20 «Старабеларускі дэтэктыў. Андрэй Багалюбскі». Дак. фільм [СЦ].
22.00 «Агора».
23.00 «Тры колеры: чырвоны». Маст. фільм.
2.20 «Алімпіёнікі», «Легенды перуанскіх індзейцаў». М/ф для дарослых.

Настальгія

6.00 «Эліта Краіны Саветаў» (12+).
6.55 Маст. фільм «Жонка Сталіна» (18+).
9.00, 15.00, 3.00 «Мінулы час» (12+).
9.40, 11.35, 15.40, 17.35, 20.00, 23.30, 2.40, 3.40, 5.30 Музычная настальгія (12+).
10.00, 16.00, 22.00, 4.00 «Народжаныя ў СССР» (12+).
11.00, 17.00, 23.00, 5.00 «Блеф-клуб» (16+).
12.00 «Да і пасля...» (16+)
13.15 Маст. фільм «Чырвоны гатэль» (16+).
18.00 Маст. фільм «Толькі ў анёлаў ёсць крылы» (16+).
21.00 «Быў час» (16+).
0.00 «Спяем, сябры!» (12+)
1.00 Маст. фільм «Разлічымся пасля смерці» (16+).

EuroSport 1

3.30, 8.30 Снукер (6+).
5.00, 1.30 Біятлон (6+).
6.00 Скачкі на лыжах з трампліна (6+).
6.30, 7.30, 2.00, 2.45 Горныя лыжы (6+).
10.30 Усе віды спорту (6+).
10.35, 11.15 Лыжнае двлаборʼе.
12.15 Горныя лыжы: кубак свету, Санкт-Морыц. Жанчыны.
13.45 Горныя лыжы: кубак свету, Валь-Гардэна. Мужчыны.
15.15 Фрыстайл.
17.00 Лыжнае дваяборʼе: кубак свету, Рамсау. Мужчыны.
17.40 Скачкі на лыжах з трампліна: кубак свету, Энгельберг. Мужчыны.
19.45, 21.30 Усе віды спорту (6+).
19.50 Сноўборд.

Кінакамедыя

1.10 Вельмі небяспечная штучка (16+).
2.45 На рыбалку! (12+)
4.25 Новыя прыгоды Аладзіна (6+).
6.25 Астэрыкс і Абелікс супраць Цэзара (12+).
8.30 Астэрыкс і Абелікс: місія «Клеапатра» (12+).
10.35 Залатое дзіця (16+).
12.20 Гітлер капут! (16+)
14.10 Васабі (16+).
15.55 Няма чаго губляць (16+).
17.45 Вельмі дрэнная настаўніца (18+).
19.30 Горка (16+).
21.20 Горка!-2 (16+).
23.10 Пакуль ты спаў (16+).

ТБ3

6.00 Калекцыя «Беларусьфільма» (12+).
9.40, 3.50 «Правілы Геймера» (6+).
11.30 «Пачаснаку» (12+).
12.05 «Якія вярнуліся» (16+).
13.00 «Паглядзім» (12+).
13.30 «Новы дзень» (16+).
14.00 «Сны» (16+).
14.55 «Дзённік экстрасэнса» (16+).
17.40 «Шоу-бізнес. Каротная слава» (16+).
18.30 «Хопіць чутак» (16+).
19.05 «Лёс па кнізе перамен» (12+).
22.20 «Перыскоп» (16+).
22.40 «Золата дурняў» (16+).
0.35 «Паралельны свет» (16+).
3.00 «Гарадскія легенды» (16+).
5.30 «Новы дзень» (16+).

ТБ1000

5.00 Зроблена ў Амерыцы (16+).
7.15 Прыстанак праклятых (16+).
9.15 Іншыя (16+).
11.10 Мачаха (12+).

13.30 Мацільда (6+).
15.10, 2.15 Цуд (12+).
17.10 Ідэальныя ўцёкі (16+).
19.00 Немагчымае (16+).
20.55 Выхаду няма (16+).
22.45 Разлом Сан-Андрэас (16+).
0.40 Ва ўладзе стыхіі (18+).
4.00 Дзіця чалавечае (16+).

ТБ1000 Рускае кіно

5.30 Фіксікі (6+).
6.40 Смяшарыкі (6+).
9.00 Тры каты (6+).
10.00, 10.25, 11.20, 11.50, 12.15 Псіхалагіні (16+).
12.45 Начныя вартавыя (12+).
14.25 Зацьменне (12+).
15.55 Абаранчальная рэальнасць (12+).
17.25 Кур'ер з Рая (12+).
19.00 Параграф 78: фільм першы (16+).
20.35 Параграф 78: фільм другі (16+).
22.10 Кольская звышглыбокая (16+).
0.05 Індыга (16+).
1.40 Эластыка (16+).
3.05 Эластыка: дванаццаты гулец (16+).
4.20 Бабкі (16+).

National Geographic

6.00 Фабрыка ежы (16+).
6.35 Навуковыя глупствы (16+).
7.25, 8.10 Гульні розуму (16+).
9.00, 9.45, 10.30, 11.15 Дзікі тунец: Поўнач супраць Поўдня (16+).
12.00, 12.50, 13.40 Асушыць акіян (16+).
14.30, 15.15, 16.05, 16.55 Машыны: разабраць і прадаць (16+).
17.45, 18.35, 19.25, 20.10 Расследаванні авіякатастроф (16+).
21.00, 21.45, 22.35 Ліхтугі за мяжой (16+).
23.25, 0.10 Ліхтугі за мяжой: злачынства і пакаранне (16+).
1.00, 1.45 Кантрабанда з Марыянай ван Зэлер (16+).
2.30, 3.15, 4.05 Тайная гісторыя караблекрушэнняў (16+).
4.55 Прарыў (16+).

ЯСНАе

5.10 Серыял «Скачок Багамола» (12+).
6.45 Маст. фільм «Скарбы В. К.» (12+).
8.35 Маст. фільм «Астэрыкс і Абелікс супраць Цэзара» (6+).
10.25 Маст. фільм «Астэрыкс і Абелікс: місія «Клеапатра» (12+).
12.15 Маст. фільм «Стральцоў» (12+).
13.55 Маст. фільм «Легенда аб Калаўроце» (12+).
15.55 Маст. фільм «Ржэў» (16+).
17.50 Маст. фільм «Вікінг» (16+).
19.25 Маст. фільм «Радавы Чээрын» (16+).
21.00 Дак. серыял «Хронас» (6+).
21.35 «Ясна аб кіберспорце».
22.00 Маст. фільм «28 панфілаўцаў» (12+).
23.50 Маст. фільм «Дастаць нажы» (16+).
2.00 Маст. фільм «Забойца 2: супраць усіх» (18+).
4.00 Маст. фільм «Кахаць па-руску» (12+).

У праграме магчымыя змяненні. Перадрукоўка праграмы забаронена. [СЦ] – фільм трансліюецца са скрытымі субцітрамі.

субота, 17 снежня

Беларусь 1

6.05 Драма «Чужыя дзеці» (16+).
8.05 Існасць [СЦ]).
8.30 Сэнс жыцця (12+).
9.00, 12.00, 15.00 Навіны.
9.10 «Добрай раніцы, Беларусь!» (12+)
10.00 Здароўе (12+) [СЦ]).
10.45 Дача (12+).
11.20 Таямніцы следства (12+).
12.10, 15.40 Драма «Успомніць сябе» (16+).
15.10 Краіна.
16.35 Маршрут пабудаваны (12+).
17.05 Драма «Усё аб яго былой» (16+).
19.00 Пытанне нумар адзін.
19.30 Клуб рэдактараў (16+).
20.50 «Фактар.BY».
21.00 Панарама.
21.40 Драма «Хрустальнае шчасце» (12+).
1.20 Дзень спорту.

Беларусь 2

6.15 «Гаспадыня лёсу». Серыял (16+).
8.00 «Уключайся. Найлепшае за тыдзень» (12+).
11.00, 19.45 Тэлебарометр.
11.05 «Неверагодны Блінкі Біл» (6+).
12.35 «На тыдзень» (16+).
13.20 «На нажах» (16+).
14.20 «Камень, нажніцы, папера» (16+).
14.55 Серыял «Хрустальная пастка» (16+).
18.50 «Вежа. Маладзёжная будоўля» (12+).
19.50 «Нянька асаблівага прызначэння» (16+).
21.10 Спортлато 6 з 49, КЕНА.
21.15 Камедыя «Астэрыкс і Абелікс: місія «Клеапатра» (12+).
23.05 Драма «Гонка стагоддзя» (16+).

Беларусь 3

7.35 «Сіла веры».
8.00, 14.10 Навіны культуры.
8.15 «Прыгоды Бураціна». Маст. фільм (6+) [СЦ].
10.30 «Беларуская кухня».
11.00 «То!Лато».
11.30 «Белыя росы». Маст. фільм (12+) [СЦ].
13.00 «Люблю і памятаю» [СЦ].
13.40 «Навукаманія» (6+).
14.20 «Сон у зімовую ноч». М/ф (0+).
14.45 «Класікі і шахматы». М/ф (0+).
15.00 «Прэлюдыя і фуга». М/ф (12+).
15.10 «Кампазітары Беларусі».
15.35 «Вянок санетаў». Маст. фільм (12+).
17.05 «Санеты памяці. Кінаапаратар Таццяна Логінава». Дак. фільм.
18.00 «Альпійская балада». Маст. фільм (12+) [СЦ].
19.35 «У кадры і за кадрам». Дак. фільм.
20.25 «Суразмоўцы».
20.40 «Калыханка» (0+).
21.05 «Сведкі». Маст. фільм (12+).
23.00 Канцэрт Сімфанічнага аркестра Белтэлерадыёкампаніі «Музыка кіно».
0.10 «Майстар. Рэжысёр Віктар Тураў». Дак. фільм.

Беларусь 5

7.00, 18.50 Плаванне. Кубак Сальнікава.
9.20 Сняданак чэмпіёна.
9.50 Хачу стаць.
10.20 Авертайм.
10.50 Хакей. Кубак Першага канала. Беларусь — Кітай.
11.40, 22.25 Хакей. Кубак Першага канала. Расія — Казахстан.
12.25, 13.15 Хакей. Кубак Першага канала.
14.00 Вялікі спорт.
14.50 Баскетбол. Кубак Беларусі. Жанчыны. «Гомельскія рысі» — «Алімпія» (Гродна).
16.40 Спорт-цэнтр.
16.50 Валейбол. Кубак Беларусі. Жанчыны.
20.30 Баскетбол. Кубак Беларусі. Жанчыны. «Гарызонт» (Мінск) — БК «Мінск».

АНТ

7.00, 9.00, 16.00 [СЦ] Нашы навіны.
7.10 «Маркаў. Нічога асабістага» (16+).
8.00, 9.10 «Наша раніца ў суботу».
10.00, 1.25 «Трывожная кнопка» (16+).
10.30 «ПраУтульнасць» (0+).
11.30 «Бачылі відэа?» (6+)
13.50 «Джэнтльмены ўдачы» (12+).
14.50, 16.20 «Зноў разам. «Ледніковы перыяд» (12+).
18.00 «Зорны шлях» (12+).
20.00 «Як пагладзець».
20.45 «Метэагід».
21.10 «Клуб Вясёлых і Знаходлівых» (16+).
23.35 Фільм «Амерыканская дачка»(12+).

СТБ

6.00 «Акадэмія». Серыял (12+).
7.30 «Анфас».
7.50 «Праверана на сабе. Жаночы пагляд».
8.00 «Цэнтральны рэгіён».
8.30, 11.25 Дак. праект (16+).
10.30, 13.30, 16.30, 19.30 Навіны «24 гадзіны».
10.40 «Мінск і мінчане».
11.10 «Народны кантроль».
12.10, 13.40, 16.40 «Жураў». Серыял (12+).
20.15 «СТБ-спорт».
20.25 Маст. Фільм «Адступнікі» (16+).
22.45 «Цёмны свет: раўнавага». Серыял (12+).

МІР

5.00, 3.10 Серыял «Школа выжывання ад адзінокай жанчыны з трыма дзецьмі ва ўмовах крызісу» [СЦ] (12+).
5.15, 6.15 Мультфільмы (6+).
6.00 «Усё як у людзей» (6+).
7.00 Маст. фільм «Жаніцьба Бальзамінава» [СЦ] (6+).
8.40 «Гістарычны дэтэктыў з Мікалаем Валуевым» (12+).
9.05 «Слабае звяно» (12+).
10.00 Надвор'е ў свеце.
10.10 Маст. фільм «Дзе знаходзіцца нофелэт?» [СЦ] (12+)
11.35, 16.15, 18.45 Серыял «Смерць шпіёнам!» [СЦ] (16+)
16.00, 18.30 Навіны (бягучы радок).
20.00 Серыял «Смерць шпіёнам: Крым» [СЦ] (16+).
1.40 Маст. фільм «Сямёра смелых» [СЦ] (0+).

РТР—Беларусь

7.05 «Новая раніца».
9.30 «Тайны Беларусі» (16+).
10.30 «Дакрананне».
10.45 «Зямля памяці».
11.00, 17.00, 20.00 Весткі.
11.30 «Сімвалы Беларусі».
11.45 «Наша справа».
12.00 Фільм «Ненавіджу і кахаю» (12+).
15.15, 17.45 Серыял «Скліфасоўскі» (16+).
19.45 «Плюс-мінус».
20.55 «Прывітанне, Андрэй!» (12+)
22.40 Фільм «Упушчанае шчасце» (16+).

НТБ—Беларусь

6.05 «Астрапрагноз».
6.10, 7.10 Сёння. Галоўнае.
6.15 Азбука спорту.
6.25 «50 рэцэптаў першага» (12+).
7.25 «Маршрут пабудаваны» (12+).
8.00, 10.00, 16.00 Сёння.
8.20 «Нз.by: час вынікаў».
8.50 «Проста і смачна» (6+).
9.25 «Урачэбныя таямніцы плюс» (12+).
10.20 Знак якасці (6+).
10.40 «Галоўная дарога» (16+).
11.15 «Жывая ежа» з Сяргеем Малазёмавым» (12+).
12.10 Кватэрнае пытанне (0+).
13.10 «Паедзем, паядзім!» (0+)
14.05 Драма «Нядзельная ноч» (12+).
16.20 «Следства вялі...» (16+)
17.15 «Сакрэт на мільён» (16+).
19.00 «Цэнтральнае тэлебачанне».
20.20 Дэтэктыў «Практыкант-3» (16+).
0.10 «Таямнічая Расія» (16+).

8 канал

7.00, 13.25, 18.55, 21.10, 1.50 «Надвор'е» + «Эрана».
7.05 Мультпарад. «Душа».
8.45 «Апошні волат. Корань зла».
10.45 «Вядомыя беларусы».
11.15 Фэнтэзі «Вядзьмак» (12+).
13.30 Мультпарад. «Анастасія» (6+).
15.10 Дзіцячы пазнавальны серыял «Хачу ўсё ведаць».
15.20 Фантастыка «Жалезны чалавек» (12+).
17.20 Падлеткавы серыял «Новенькія» (6+).
17.50 Серыял «Лэдзі-дэтэктыў. Міс Фішэр» (16+).
18.45 «Салям алейкум, Беларусь!»
19.00 Камедыя «Смак жыцця» (0+).
20.50 «Вечарніца» (0+).
21.00 «Фэшн is my прафэшн» (12+).
21.15 Рамантычная драма «Гусар на даху» (12+).
23.25 Камедыя «Супер-алібі» (16+).
0.55 Серыял «Свет Дзікага Захаду» (16+).

аўторак, 13 снежня

ТЭЛЕТЫДЗЕНЬ

ВТБ

6.00 «Дурні і дарогі» (16+).
7.00 «Раніца з гумарам» (16+).
10.45 «Лаві момант» (16+).
11.45, 23.25 «КВЗ. Панашаму» (16+).
13.00, 2.35 «Проста кухня» (16+).
13.50 «Уральскія пельмені» (16+).
14.45, 0.00 Серыял «Два бацькі і два сыны» (16+).
15.40 Серыял «Варонiны» (12+).
17.25 Серыял «Кухня» (16+).
19.10 Серыял «Пастукайся ў мае дзверы» (16+).
20.00 Серыял «Госці з мінулага» (16+).
21.00 Баявік «Аўтабан» (16+).
22.40 «Пары на Канары» (16+).
0.55 Серыял «Маладзёжка» (16+).
3.25 «Адна за ўсіх» (16+).
4.15 «6 кадраў» (16+).
5.10 Серыял «Ранеткі» (12+).

Культура

6.30, 7.00, 7.30, 8.20, 10.00, 15.00, 19.30, 23.30 Навіны культуры.
6.35 «Пешшу...»
7.05 Легенды сусветнага кіно.
7.35, 2.10 Шукальнікі [СЦ].
8.25 «Князь Пацёмкін. Святло і цені». Дак. серыял.
8.50, 16.35 «І гэта ўсё пра яго». Маст. фільм [СЦ].
10.15 «Назіральнік».
11.10, 0.20 ХХ стагоддзе.
12.15 «Апошні рэйс «Альбатроса». Маст. фільм [СЦ].
13.25, 23.50 «Сілуэты» [СЦ].
13.55 «Першыя ў свеце».
14.10 «САС. Дзяцінства». Дак. фільм [СЦ].
15.05 Навіны. Падрабязна. Кнігі.
15.20 «Перадзвіжнікі. Егішэ Тадэвасян» [СЦ].
15.55 «Хуліган з душой паэта». Дак. фільм [СЦ].
17.45, 1.20 «Снежаньскія вечары. Выбранае».
18.20 Раман у камені.
18.45 Больш, чым каханне [СЦ].
19.45 «Галоўная роля».
20.05 «Правілы жыцця».
20.30 «Добрай ночы, малыя!»
20.45 Штучны адбор.
21.25 «Белая студыя».
22.10 «Жыццё і лёс». Маст. фільм [СЦ].
1.55 «Забытае рамяство».

Настальгія

6.00 Маст. фільм «Начны кашмар» (16+).
7.25 Канцэрт гурта «Круіз» (16+).
9.00, 15.00, 21.00 «Мінулы час» (12+).
9.40, 11.30, 12.55, 14.35, 15.40, 17.30, 18.40, 20.45, 21.40, 23.30, 1.30, 5.25 Музычная настальгія (12+).
10.00, 16.00, 22.00, 4.00 «Народжаны ў СССР» (12+).
11.00, 17.00, 23.00, 5.00 «Блеф-клуб» (16+).
12.00 «СеўАлогія» (18+).
13.10 Маст. фільм «Мяняла» (18+).
18.00, 3.00 «Быў час» (16+).
19.00 Маст. фільм «Блюз ападаючага лісця» (18+).
0.00 Маст. фільм «Новы Арлеан» (16+).
1.50 Канцэрт гурта «Пушкінг» «Рок-н-рол — гэта «Pushking» (16+).

EuroSport 1

3.30, 7.00, 10.30, 15.00 Снукер (6+).
5.00, 5.45, 6.15 Біятлон (6+).
8.30, 9.00, 21.00 Горныя лыжы (6+).
9.30 Лыжныя гонкі (6+).
12.30 Дзюдо. Тэлечасопіс Judo Show (16+).
13.30, 14.15 Скачкі на лыжах з трампліна (6+).
2.00 Веласпорт-трэк (6+).

Кінакамедыя

1.00 Паміж намі, хлопчыкамі (16+).
2.50 Сябраваць па-руску! (18+)
4.25 Секс па сяброўстве (16+).
6.15 Пакуль ты спаў (16+).

8.10 Астэрыкс і Абелікс: місія «Клеапатра» (12+).
10.15 Васабі (16+).
12.00 Новыя прыгоды Аладзіна (6+).
14.00 Горка (16+).
15.55 На край свету (16+).
17.45 Вельмі дрэнная настаўніца (18+).
19.30 Горка!-2 (16+).
21.15 Астэрыкс і Абелікс супраць Цэзара (12+).
23.20 Вельмі небяспечная штучка (16+).

ТБ3

6.00 Калекцыя «Беларусьфільма» (12+).
9.25, 22.35 «Жаночы прысуд» (16+).
11.00 «Паглядзім» (12+).
11.30 «Містычныя гісторыі» (16+).
13.10, 19.40, 3.00 «Сляпая» (16+).
14.10, 20.40 «Варажбіткі» (16+).
15.10, 17.40 «Паралельны свет» (16+).
16.05 «Старац» (16+).
16.35 «Паляўнічыя на прывідаў» (16+).
18.40 «Трынаццаць» (16+).
21.40 «Кабінет вандроўцы» (12+).
0.15 «Дзённік экстрасэнса» (16+).
1.10 «Паветраная турма» (16+).
3.50 «Хронікі маскоўскага побыту» (12+).
4.30 «Суд ідзе». Дак. серыял (16+).

ТБ1000

5.50, 6.35, 17.10, 18.05 Ратавальнікі Малібу (18+).
7.25 Цуд (12+).
9.20 Мачаха (12+).
11.35 Мацільда (6+).
13.20 Вяселле найлепшага сябра (12+).
15.15 Вясельны перапалох (12+).
19.00 Голая праўда (16+).
20.40 Правілы здымання: метад Хітча (12+).
22.50 Галодныя гульні (16+).
1.15 Галодныя гульні: і ўспыхне полымя (16+).
3.25 Галодныя гульні: Сойка-перасмешніца (16+).

ТБ1000 Рускае кіно

5.30 Фіксікі (6+).
6.40 Смяшарыкі (6+).
8.15 Тры каты (6+).
9.20 Суперменеджар, або Матыка Лёсу (16+).
10.40 Усё і адразу (16+).
12.25 Кур'ер з Рая (12+).
14.00 Унук касманаўта (12+).
15.30 Часовыя цяжкасці (12+).
17.00, 18.00 Жыццё і прыгоды Мішкі Япончыка (16+).
19.00 Абарачальная рэальнасць (12+).
20.30 Індыга (16+).
22.10 Пабочны эфект (16+).
23.50 Няўлоўныя (16+).
1.20 Няўлоўныя: апошні герой (16+).
2.35 Няўлоўныя: Бангкок (16+).
3.55 Няўлоўныя: джэкпот (16+).

National Geographic

6.20 Навуковыя глупствы (16+).
7.05, 7.55 Неверагодны доктар Пол (16+).
8.40, 9.30 У дзікай прыродзе з Беарам Грылсам (16+).
10.20, 11.05 Аўта-SOS (16+).
11.55 Дзікі тунец: Поўнач супраць Поўдня (16+).
12.35 Дзікі тунец (16+).
13.20, 14.10, 18.45, 19.35, 23.25, 0.10 Расследаванні авіякатастроф (16+).
14.55, 15.40, 0.55, 1.40 Служба бяспекі аэрапорта (16+).
16.25 Тайная гісторыя караблекрушэнняў (16+).
17.10 Панарама 360 градусаў: разбурэнне аб'ектаў сусветнай спадчыны (16+).
18.00, 18.25 Фабрыка ежы (16+).
20.20, 21.05, 2.25 Падарожжы з Горданам Рамзі (16+).
21.50, 22.35 У чаканні канца свету (16+).
3.15 Найцяжэйшы ў свеце рамонт (16+).
4.05, 4.30, 5.30 Гульні розуму (16+).

ЯСНАе

4.46 Серыял «Выратуйце нашы душы» (12+).
6.25 Серыял «Крапавы берэт» (12+).
8.00 «У адкрытым доступе».
8.30 Серыял «1942» (16+).
10.00 Серыял «Ланцуг» (16+).
11.30 Маст. фільм «Контрудар» (12+).
12.50 Маст. фільм «Калі вораг не здаецца...» (12+).
14.10 Маст. фільм «Апошні бранепоезд» (16+).
16.20 Серыял «Вікінг-2» (16+).
17.50 Серыял «Т-34» (12+).
21.00 «Ясна аб міні-футболе».
21.30 Маст. фільм «Легенда № 17» (12+).
23.45 Маст. фільм «Таксі-2» (12+).
1.15 Маст. фільм «Усходні калідор» (12+).
2.55 Дак. серыял «Спадчына» (6+).
3.20 Серыял «Маёр Ветраў» (12+).

У праграме магчымыя змяненні. Перадрукоўка праграмы забаронена. [СЦ] – фільм трансліруецца са скрытымі субцітрамі.

Беларусь 1

6.00, 7.20, 8.20 Добрай раніцы, Беларусь!
7.00, 8.00, 9.00, 12.00, 13.00, 15.00, 17.00, 19.00 Навіны.
7.05, 8.05 Навіны эканомікі.
7.10, 8.10, 18.15, 23.50 Зона Х (16+).
9.10 «Здарова здароўым быць!» (6+) [СЦ].
9.55, 11.50, 12.15, 13.05 Драма «Пераезд» (12+).
10.55, 0.25 «Скажынемаўчы».
15.10,18.00 Навіны рэгіёна.
15.25, 21.45 Серыял «След» (16+).
17.05 Беларуская часінка (прамы эфір).
18.35, 19.20 Драма «Калі-небудзь надыдзе заўтра» (16+).
20.50 «Фактар.BY».
21.00 Панарама.
23.30 Сфера інтарэсаў.
0.10 Дзень спорту.

Беларусь 2

6.00 «Уключайся!» (12+)
10.00, 16.55 Тэлебарометр.
10.05, 18.45 Серыял «Сляпая» (16+).
10.35, 19.15 «Знакі лёсу». Дак. драма (16+).
11.05, 17.00 Серыял «Цудоўная пяцёрка» (16+).
12.40, 20.40, 21.15 Серыял «Доктар Надзея» (12+).
14.25, 19.45 Драма «ІП Пірагова» (16+).
15.20 «Сямейныя гісторыі». Дак. драма (16+) [СЦ].
15.55 Нічога сабе ньюз (12+).
16.00 «ПІН_КОД» (12+).
18.35 «Вось такія людзі» (12+).
19.15 «Знакі лёсу». Дак. драма (16+).
21.10 Спортлато 5 з 36, КЕНА.
22.30 «Гаспадыня лёсу». Серыял (16+).
23.30 «Тры першыя спатканні» (16+).

Беларусь 3

7.00 «Дабраранак».
7.35, 12.10 «Беларуская кухня».
8.05, 12.00, 16.35, 20.30, 23.55 Навіны культуры.
8.15, 19.00 «Батальёны просяць агню». Серыял (12+) [СЦ].
9.30 «Камертон».
9.55, 18.20 «Легенды кіно» (12+) [СЦ].
10.35, 17.00 «Чалавек ніадкуль». Маст. фільм (12+) [СЦ].
12.35 «Сваімі словамі».
13.15, 0.10 «Кампазітары Беларусі».
13.40 «Жывая спадчына».
14.10, 21.05 «Падкідыш». Серыял (16+) [СЦ].
15.55 «Люблю і памятаю» [СЦ].
16.45 «Гісторыя. Факты».
20.15 «Памяць зямлі маёй».
20.40 «Калыханка» (0+).
23.05 «Кадры жыцця».

Беларусь 5

7.00 Хачу стаць...
7.30 Біятлон. Кубак Расіі. Мужчыны.
8.20 Біятлон. Кубак Расіі. Жанчыны.
9.10 Баскетбол. Адзіная ліга ВТБ. ПАРМА (Перм) — БК «Мінск».
10.55 Спорт-кадр.
11.30 Гандбол. СЕХА-Ліга. «Мяшкоў-Брэст» — «Зеніт» (Санкт-Пецярбург).
13.10 Вось гэта спорт!
13.30 Плаванне. Адкрыты чэмпіянат Расіі.
16.10 «Героі».
17.20 Між іншым.
17.40, 22.05 Спорт-цэнтр.
17.50 Мастацкая гімнастыка. «Baby cup».
21.00 Слэм-данк.
21.30 Агняві рубеж.
22.15 Змешаныя адзінаборствы. UFC.

АНТ

6.00, 7.10, 8.10, 9.10 «Наша раніца».
7.00, 8.00, 9.00, 11.00, 13.00, 16.00, 18.00 [СЦ], **20.30** Нашы навіны.
10.00 «Жыць здорава!» (16+)
11.15 Серыял «Тэст на цяжарнасць-2» (16+).
13.15, 22.35 Серыял «Выправаванне» (16+).
16.20 «Мужчынскае/Жаночае» (16+).
17.20, 18.20 Інфармацыйны канал (16+).
18.55 «Удача ў прыдачу!» (12+)
19.00 «Аб'ектыўНа» (16+).
20.00, 0.50 Час.
21.15 «Усё зразумела» (16+) [СЦ].
21.25 «Казанова ў Расіі». Серыял (16+).

СТБ

6.00, 6.40, 7.45, 8.40 «Раніца СТБ».
6.30 [СЦ], **7.30** [СЦ], **8.30** [СЦ], **10.30, 13.30, 16.30, 19.30, 22.30** Навіны «24 гадзіны».
9.00, 13.10, 13.45, 0.55 Дак. праект (16+).
10.40 «Акадэмія». Серыял (12+).
11.30 «Цёмны свет: раўнавага». Серыял (12+).
15.35, 16.50 «Экспрапрыятар». Серыял (16+).
20.15, 23.05 «СТБ-спорт».
20.20 «Сталічныя падрабязнасці».
20.30 «Міншчына».
20.40 «На глыбіні». Серыял (16+).
23.10 Маст. Фільм «Дывергент, глава 3: за сцяной» (12+).

МІР

5.00, 10.10 Серыял «Сын бацькі народаў» [СЦ] (12+).
10.00, 13.00, 16.00, 18.30 Навіны (бягучы радок).
13.15, 17.55 «Справы судовыя. Грошы вярніце!» (16+).
14.05, 16.15 «Справы судовыя. Бітва за будучыню» (16+).
15.10 «Справы судовыя. Новыя гісторыі» (16+).
17.05 «Міравое пагадненне» (16+).
18.50, 19.25, 20.10 «Гульня ў кіно» (12+).
20.50 «Слабае звяно» (12+).
21.45 «Назад у будучыню» (16+).
22.40 Серыял «Даішнікі-2» [СЦ] (16+).
1.25 «Наша кіно. Гісторыя вялікай любові» (12+).
2.05 Маст. фільм «Новы Гулівер» [СЦ] (0+).
3.15 Серыял «Развод» [СЦ] (16+).

РТР—Беларусь

6.05 «Новая раніца».
11.00, 14.00, 17.00, 20.00 Весткі.
11.30 «Аб самым галоўным» (12+).
12.45 «Кропкі над і» (16+).
14.30, 17.30, 21.00, 23.00 Беларусь. Навіны.
14.40 «60 хвілін»
17.40 «Лёс чалавека» з Барысам Карчэўнікавым» (16+).
18.55 «Малахаў» (16+).
20.30 «Р. S.»
21.30, 23.15 Серыял «Таямніцы следства-22» (16+).
23.35 «Вечар з Уладзімірам Салаўёвым» (12+).

НТБ—Беларусь

6.05 «Астрапрагноз».
6.10, 7.25, 8.25, 13.30, 16.45, 20.00, 22.40, 23.45 Сёння. Галоўнае.
6.15 «Здарова здароўым быць!» (6+)
7.05 Сфера інтарэсаў.
7.40 Знак якасці (6+).
8.00, 10.00, 13.00, 16.00, 19.00 Сёння.
8.35, 21.20 «НЗ.by».
8.55 «Працоўны фронт» (12+).
9.25, 10.35 Баявік «Зваротны адлік» (16+).
11.05 Баявік «Марскія д'яблы. Смерч. Лёсы» (16+).
13.35 Надзвычайнае здарэнне.
14.00 Серыял «Вуліцы разбітых ліхтароў» (16+).
16.55 «За гранню» (16+).
17.55 «ДНК» (16+).
20.15, 21.40 Серыял «Адміралы раёна» (16+).
22.45, 0.00 Серыял «Профіль забойцы» (16+).

8 канал

7.00, 15.20, 18.00, 21.05, 0.35 «Надвор'е» + «Эрана».
7.05 Мультпарад. «Лэдзі Баг і Супер Кот» (0+).
7.25 «Прыколы 13-й школы» (6+).
7.30 Серыял «Міс Марвел» (16+).
8.15 «Знакамітыя беларусы».
8.45 Серыял «Перы Мейсан» (12+).
9.40 Трылер «Цёмная тэрыторыя» (16+).
11.20 Крымінал «Падстаўны горад» (16+).
13.20 «Рэтра ТБ». «Багдадскі злодзей» (6+).
15.25 Дзіцячы серыял «Хачу ў кіно» (6+).
15.35 Мультпарад. «Свет Юрскага перыяду» (6+).
16.00 Серыял «Цудоўны век» (16+).
18.05 Серыял «Таямніца правінцыйнага гарадка» (16+).
19.50 Серыял «Кандыс Рэнуар» (18+).
20.45 «Вечарніца» (0+).
20.55 «Фэшн is my прафэшн» (12+).
21.10 Трылер «Анёлы і дэманы» (12+).
23.25 Серыял «Свет Дзікага Захаду» (16+).

ВТБ

6.00 «Дурні і дарогі» (16+).
7.00 «Раніца з гумарам» (16+).
10.45 «Лаві момант» (16+).
11.45 «КВЗ. Па-нашаму» (16+).
13.00 «Проста кухня» (16+).
13.50, 1.50 «Уральскія пельмені» (16+).
14.45 «Форт Баярд» (16+).
16.20 «Гатуем як шэф» (16+).
16.55 «100 месцаў, дзе паесці» (12+).
17.45 Серыял «Пастукайся ў мае дзверы» (16+).
20.30 Серыял «Госці з мінулага» (16+).
22.20 Баявік «Хмарачос» (16+).
0.00 Драма «Скандал» (18+).
3.30 «Адна за ўсіх» (16+).
4.20 «6 кадраў» (16+).
5.10 Серыял «Ранеткі» (12+).

Культура

6.30, 7.00, 7.30, 8.45, 10.00, 15.00, 19.30, 0.15 Навіны культуры.
6.35 «Пешшу...»
7.05 Легенды сусветнага кіно.
7.35 Шукальнікі [СЦ].
8.25 Колер часу.
8.40 «Клад». Маст. фільм [СЦ].
10.15 «Назіральнік».
11.15 «Узнятая цаліна». Маст. фільм.
13.10 «Забытае рамяство».
13.25 «Сілуэты» [СЦ].
13.50 «Першыя ў свеце».
14.05 «Роберт Шуман і яго муза».
15.05 Пісьмы з правінцыі [СЦ].
15.35 «Энігма».
16.20 «Колер белага снегу». Маст. фільм [СЦ].
17.05 «Цяперашняе-мінулае. Пошукі і знаходкі». Дак. серыял.
17.40 «Снежаньскія вечары. Выбранае»
18.45 «Білет у Вялікі».
19.45 Усерасійскі адкрыты тэлевізійны конкурс юных талентаў «Сіняя птушка».
20.45 Лінія жыцця. [СЦ].
21.40 «Жыццё і лёс». Маст. фільм [СЦ].
0.35 «2 Вернік 2».
1.25 «Чакайце пісьмаў». Маст. фільм [СЦ].

Настальгія

6.00 «Спяем, сябры!» (12+)
7.00 Маст. фільм «Разлічымся пасля смерці» (16+).
8.40, 9.40, 11.30, 15.40, 17.35, 21.40, 23.35, 0.40, 2.45, 3.40, 5.30 Музычная настальгія (12+).
9.00, 15.00, 21.00, 3.00 «Мінулы час» (12+).
10.00, 16.00, 22.00, 4.00 «Народжаныя ў СССР» (12+).
11.00, 17.00, 23.00, 5.00 «Блеф-клуб» (16+).
12.00 «Эліта Краіны Саветаў» (12+).
12.55 Маст. фільм «Жонка Сталіна» (18+).
18.00 «Да і пасля...» (16+)
19.15 Маст. фільм «Чырвоны гатэль» (16+).
0.00 «Быў час» (16+).
1.00 Маст. фільм «Блюз ападаючага лісця» (18+).

EuroSport 1

3.30, 8.30 Снукер (6+).
5.00, 7.45 Біятлон (6+).
6.00 Лыжныя гонкі (6+).
7.00 Снаўборд (6+).
10.30 Усе віды спорту (6+).
10.35, 11.25, 15.15, 15.35 Лыжнае дваябор'е.
12.15 Горныя лыжы: кубак свету, Санкт-Морыц. Жанчыны.
13.45 Горныя лыжы: кубак свету, Валь-Гардэна. Мужчыны.
17.30 Скачкі на лыжах з трампліна: кубак свету, Энгельберг. Мужчыны.
18.45 Снукер: Home Nations Series English Open.
21.00, 2.00, 2.45 Горныя лыжы (6+).

Кінакамедыя

0.55 Ягуар (16+).
3.05 Брыльянтавы паліцэйскі (12+).
4.50 Няма чаго губляць (16+).
6.40 Вельмі небяспечная штучка (16+).
8.20 Горка (16+).
10.15 Горка!-2 (16+).
12.05 Дзень выбараў-2 (12+).
14.05 Новыя прыгоды Аладзіна (6+).
16.00 Дом з паранармальнымі з'явамі-2 (18+).
17.35 Паліцэйскі з Бевер-лі-Хілз-3 (16+).
19.30 Дзень радыё (16+).

21.25 Як я стаў рускім (16+).
23.15 Эдзі «Арол» (16+).

ТБ3

6.00 Калекцыя «Беларусьфільма» (12+).
9.25 «Дзетдомаўка» (16+).
11.00 «Паглядзім» (12+).
11.30, 1.15 «Містычныя гісторыі» (16+).
13.10, 18.25, 2.05 «Сляпая» (16+).
14.05, 19.25, 2.50 «Варажбітка» (16+).
15.00 «Старац» (16+).
15.30 «Гучная справа» (16+).
16.25, 3.40 «Знакі лёсу» (16+).
17.25 «Якія вярнуліся» (16+).
20.25 «На грэбні хвалі» (16+).
22.30 «Прытварыся маёй жонкай» (16+).

0.25 «Гарадскія легенды» (16+).
4.30 «Суд ідзе». Дак. серыял (16+).

ТБ1000

5.00, 5.45, 17.15, 18.10 Ратавальнікі Малібу (18+).
6.30 Прыслуга (16+).
8.55 Дзённік памяці (16+).
11.05 Жонка падарожніка ў часе (16+).
13.00 Хаціна (16+).
15.15 Куды прыводзяць мары (12+).
19.00 Іншыя (16+).
20.55 Прыстанак праклятых (16+).
23.00 Барвовы пік (18+).
1.10 Мачаха (12+).
3.10 Мацільда (6+).

ТБ1000 Рускае кіно

5.30 Фіксікі (6+).
6.30 Смяшарыкі (6+).
8.05 Тры каты (6+).
9.00, 3.10 Смяротныя ілюзіі (12+).
10.55 Бабкі (16+).
12.00 Усё і адразу (16+).
13.40 Індыга (16+).
15.20 Мафія: гульня на выжыванне (16+).
17.00, 18.00 Жыццё і прыгоды Мішкі Япончыка (16+).
19.00 Начныя вартавыя (12+).
20.40 Зацьменне (12+).

22.10 Танцы да смерці (12+).
0.00 Дзявятая (16+).
1.40 Пабочны эфект (16+).

National Geographic

6.00, 18.35, 19.00 Фабрыкі ежы (16+).
6.35 Навуковыя глупствы (16+).
7.15, 8.05 Неверагодны доктар Пол (16+).
8.55, 9.50 У дзікай прыродзе з Беарам Грылсам (16+).
10.35, 11.25 Аўта-SOS (16+).
12.15 Дзікі тунец: Поўнач супраць Поўдня (16+).
13.00 Дзікі тунец (16+).
13.45, 14.35, 19.25, 20.10, 0.10, 1.00 Расследаванні авіякатастроф (16+).
15.20, 16.10, 1.50, 2.35 Служба бяспекі аэрапорта (16+).
16.55 Суперзбудаванні Трэцяга рэйха 16+).
17.45 Панарама 360 градусаў. Аб'ект сусветнай спадчыны (16+).
21.00 Карэнныя жыхары Аляскі (16+).
21.45 Служба выратавання Аляскі (16+).
22.35, 23.25 У чаканні канца свету (16+).
3.20 Непакорны востраў (16+).
4.10 Найцяжэйшы ў свеце рамонт (16+).
5.00, 5.25 Гульні розуму (16+).

ЯСНАе

5.15 Серыял «Даўжэй за стагоддзе».
6.45 Серыял «Полымя пад попелам» (12+).
8.20 «Ясна аб міні-футболе».
8.50 Серыял «1942» (16+).
10.20 Серыял «Чорны сабака» (12+).
11.50 Серыял «Лютыі» (16+).
13.30 Маст. фільм «Чорны акіян» (16+).
14.50 Маст. фільм «Гаражы пункт» (16+).
16.05 Серыял «Штрафбат» (16+).
17.45 Маст. фільм «Ціхая застава» (12+).
19.20 Маст. фільм «Варашылаўскі стралок» (12+).
21.00 Інфармацыйны дайджэст «Час высокіх тэхналогій».
21.25 Маст. фільм «План уцёкаў» (16+).
23.20 Маст. фільм «Таксі-5» (12+).
1.05 Маст. фільм «Наёмнік» (18+).
2.55 Маст. фільм «К-19» (12+).

У праграме магчымыя змяненні. Перадрукоўка праграмы забаронена. [СЦ] – фільм трансліуецца са скрытымі субцітрамі.

Беларусь 1

6.00, 7.30, 8.30 Добрай раніцы, Беларусь!
7.00, 8.00, 9.00, 12.00, 13.00, 15.00, 17.00, 19.00 Навіны.
7.20, 8.20 Навіны эканомікі.
7.25, 8.25, 18.15 Зона Х (16+).
9.10 «Здарова здаровым быць!» (6+) [СЦ]
10.00, 11.50,12.15, 13.05 Драма «Вясёлка жыцця» (12+).
10.55 «Скажынемаўчы».
15.10, 18.00 Навіны рэгіёна.
15.25, 23.55 Серыял «След» (16+).
17.05, 18.40, 19.20 Драма «Калі-небудзь надыдзе заўтра-2» (16+).
20.00 Панарама.
20.45 «Фактар.BY».
1.40 Дзень спорту.

Беларусь 2

6.00 «Уключайся!» (12+)
10.00, 16.55 Тэлебарометр.
10.05 Серыял «Сляпая» (16+).
10.35 «Знакі лёсу». Дак. драма (16+).
11.05 Серыял «Цудоўная пяцёрка» (16+).
12.40 Серыял «Доктар Надзея» (12+).
14.25, 20.15 Драма «ІП Піраговa» (16+).
15.25 «Сямейныя гісторыі». Дак. драма (16+) [СЦ].
15.55 Нічога сабе ньюз (12+).
16.00 «ПІН_КОД» (12+).
17.00 «На нажах» (16+).
18.00 «Гастратур» (16+).
18.55 «Дарагая, я забіў» (16+).
21.10 Спортлато 5 з 36, КЕНА.
21.20 Драма «Наш бацька» (16+).
23.25 «Тры першыя спатканні» (16+).

Беларусь 3

7.00 «Дабраранак».
7.35 «Беларуская кухня».
8.05, 12.10, 16.20, 20.30, 23.30 Навіны культуры.
8.15, 19.05 «Батальёны просяць агню». Серыял (12+) [СЦ].
9.25 «Камертон».
9.50, 18.30 «Легенды кіно» (12+) [СЦ].
10.30, 16.50 «Камандзір шчаслівага «Шчупака». Маст. фільм (12+) [СЦ].
12.20 «Сіла веры».
12.45 «Сваімі словамі».
13.25, 23.40 «Кампазітары Беларусі».
13.50 «Жывая спадчына».
14.15, 21.05 «Агарова, 6». Маст. фільм (12+) [СЦ].
15.45 «Люблю і памятаю».
16.35 «Гісторыя. Факты».
20.15 «Памяць зямлі маёй».
20.40 «Калыханка» (0+).
22.40 «Кадры жыцця».

Беларусь 5

7.00 Футбол. Чэмпіянат Іспаніі. «Рэал» (Мадрыд) — «Барселона».
8.45 Сняданак чэмпіёна.
9.15 Хакей. Кубак Першага канала. Масква. Беларусь — Казахстан.
11.10 Фактар сілы.
11.40 Міні-футбол. Чэмпіянат Беларусі. «Сталіца» (Мінск) — ЦКК (Светлагорск).
13.35 Баскетбол. Адзіная ліга ВТБ. «Енісей» (Краснаярск) — БК «Мінск».
15.30 Хакей. КХЛ.
17.30 Плаванне. Кубак Сальнікава.
20.00 Спорт-цэнтр.
20.10 Авертайм.
20.40 Хакей. Кубак Першага канала.
22.10 Змешаныя адзінаборствы. UFC.

АНТ

6.00, 7.10, 8.10, 9.10 «Наша раніца».
7.00, 8.00, 9.00, 11.00, 13.00, 16.00, 18.00 [СЦ], **20.30** Нашы навіны.
10.00 «Жыць здорава!» (16+)
11.15 Серыял «Пайсці, каб вярнуцца» (16+).
13.15 Серыял «Пасведчанне аб нараджэнні» (16+).
16.20 «Мужчынскае/Жаночае» (16+).
17.30 «Трывожная кнопка» (16+).
18.20 «Народны ДАСТ» (12+).
18.55 «Поле цудаў» (16+).
20.10 Вячэрнія навіны.
21.10 «Удача ў прыдачу!» (12+)
21.15 «Лаўроў. За гранню» (16+).
21.20 «Што? Дзе? Калі?» (16+)
22.45 Серыял «Пасведчанне аб нараджэнні» (16+).
0.50 Час.

СТБ

6.00, 6.40, 7.45, 8.40 «Раніца СТБ».
6.30 [СЦ], **7.30** [СЦ], **8.30** [СЦ], **10.30, 13.30, 16.30, 19.30, 22.30** Навіны «24 гадзіны».
9.00, 11.30, 17.20, 0.35 Док.праект (16+).
10.40 «Акадэмія». Серыял (12+).
12.50, 13.45 «Наркамаўскі абоз». Серыял (16+).
16.50 «Рашэнне ёсць!»
20.10, 23.05 «СТБ-спорт».
20.15 «Сталічныя падрабязнасці».
20.25 «Міншчына».
20.40 «Народны кантроль».
20.55 Фантастыка «Дзіця Асірыса» (16+).
23.10 Маст. Фільм «Зыходны код» (12+).

МІР

5.00 Серыял «Развод» [СЦ] (16+).
7.50,12.10, 15.15, 17.55 «Справы судовыя. Новыя гісторыі» (16+).
10.00, 13.00, 16.00, 18.30 Навіны (бягучы радок).
10.10 «У гасцях у лічбы» (12+).
10.20, 13.15 «Справы судовыя. Грошы вярніце!» (16+).
11.10, 14.05, 16.15 «Справы судовыя. Бітва за будучыню» (16+).
17.05 «Міравое пагадненне» (16+).
18.50 «Слабае звяно» (12+).
19.40 Маст. фільм «Дзе знаходзіцца нофелэт?» [СЦ] (12+)
21.15 Маст. фільм «Акселератка» [СЦ] (12+).
22.55 Маст. фільм «Кіроўца для Веры» [СЦ] (16+).
0.50 Маст. фільм «Жаніцьба Бальзамінава» [СЦ] (6+).
2.20 Маст. фільм «Маё каханне» [СЦ] (6+).
3.35 Серыял «Школа выжывання ад адзінокай жанчыны з трыма дзецьмі ва ўмовах крызісу» [СЦ] (12+).

РТР—Беларусь

6.05 «Новая раніца».
11.00, 14.00, 17.00, 20.00 Весткі.
11.30 «Аб самым галоўным» (12+).
12.40 «Кропкі над і» (16+).
14.30, 17.30, 21.00, 23.00 Беларусь. Навіны.
14.40 «60 хвілін».
17.40 «Лёс чалавека» з Барысам Карчэўнікавым» (16+).
18.55 «Малахаў» (16+).
21.30, 23.15 Фільм «Насуперак лёсу» (16+).

НТБ—Беларусь

6.05 «Астрапрагноз».
6.10, 7.25, 8.25, 13.30, 16.45, 20.00, 22.40, 23.45 Сёння. Галоўнае.
6.15 «Здарова здаровым быць!» (6+)
7.05 Сфера інтарэсаў.
7.40 Знак якасці (6+).
8.00, 10.00, 13.00, 16.00, 19.00 Сёння.
8.35, 21.50 «НЗ.by».
8.55 «Працоўны фронт» (12+).
9.25, 10.35 Баявік «Зваротны адлік» (16+).
11.05 Баявік «Марскія д'яблы. Смерч. Лёсы» (16+).
13.35 Надзвычайнае здарэнне.
14.00 Серыял «Вуліцы разбітых ліхтароў» (16+).
16.50 «ДНК» (16+).
18.00 «Чакай мяне» (12+).
20.15 «Экспертыза злачынстваў» (16+).
20.40, 22.20, 22.45 Серыял «Адміралы раёна» (16+).
23.20, 0.00 Серыял «Профіль забойцы» (16+).

8 канал

7.00, 15.35, 19.50, 21.05, 1.40 «Надвор'е» + «Эрана».
7.05 Мультпарад. «Лэдзі Баг і Супер Кот» (0+).
7.25 «Прыколы 13-й школы» (6+).
7.30 Серыял «Служба выратавання 911».
8.15 Дак. экран. «Галапагосы».
9.05 Серыял «Перы Мейсан» (12+).
10.00 Драма «Самурай» (12+).
11.45 Драма «Праклён залатой кветкі» (12+).
13.40 «Рэтра ТБ». «Мальтыйскі сокал» (12+).
15.40 Дзіцячы серыял «Хачу ў кіно» (6+).
15.50 Мультпарад. «Свет Юрскага перыяду» (6+).
16.15 Серыял «Цудоўны век» (16+).
18.10 «Любімае кіно» (16+).
19.55 Дэтэктыў «Кандыс Рэнуар» (18+).
20.50 «Вечарніца» (0+).
21.10 Фантастыка «Не глядзіце наверх» (16+).
23.35 Серыял «Свет Дзікага Захаду» (16+).

ВТБ

6.00 «Дурні і дарогі» (16+).
7.00 «Раніца з гумарам» (16+).
10.45 «Лаві момант» (16+).
11.45, 23.05 «КВЗ. Панашаму» (16+).
13.00, 2.35 «Проста кухня» (16+).
13.50 «Уральскія пельмені» (16+).
14.45, 0.00 Серыял «Два бацькі і два сыны» (16+).
15.40 Серыял «Варонiны» (12+).
17.25 Серыял «Кухня» (16+).
19.10 Серыял «Пастукайся ў мае дзверы» (16+).
20.00 Серыял «Госці з мінулага» (16+).
21.00 Камедыя «Глядзі як я» (16+).
22.35 «Велабайкі» (16+).
0.55 Серыял «Маладзёжка» (16+).
3.25 «Адна за ўсіх» (16+).
4.15 «6 кадраў» (16+).
5.10 Серыял «Ранеткі» (12+).

Культура

6.30, 7.00, 7.30, 8.45, 10.00, 15.00, 19.30, 23.30 Навіны культуры.
6.35 «Пешшу...»
7.05 Легенды сусветнага кіно.
7.35, 2.10 Шукальнікі [СЦ].
8.25 «Князь Пацёмкін. Святло і цені». Дак. серыял.
8.50, 16.35 «І гэта ўсё пра яго». Маст. фільм [СЦ].
10.15 «Назіральнік».
11.10, 0.20 XX стагоддзе.
12.15 «Апошні рэйс «Альбатроса». Маст. фільм [СЦ].
13.25, 23.50 «Сілуэты» [СЦ].
13.50 Раман у камені.
14.20 Эпізоды. [СЦ].
15.05 Навіны. Падрабязна. Кіно.
15.20 «Біблейскі сюжэт».
15.50 «Белая студыя».
17.40 «Першыя ў свеце».
17.55, 1.20 «Снежаньскія вечары. Выбранае».
18.45 Больш, чым каханне [СЦ].
19.45 «Галоўная роля».
20.05 «Правілы жыцця».
20.35 «Абсалютны слых».
21.15 «Трынаццаць плюс...» [СЦ]
21.55 «Жыццё і лёс». Маст. фільм [СЦ].

Настальгія

6.00 «СевАлогія» (18+).
6.55, 8.35, 9.40, 11.30, 12.40, 14.45, 15.40, 17.30, 20.40, 21.40, 23.30, 3.40, 5.30 Музычная настальгія (12+).
7.10 Маст. фільм «Мяняны» (18+).
9.00, 15.00, 21.00, 3.00 «Мінулы час» (12+).
10.00, 16.00, 22.00, 4.00 «Народжаныя ў СССР» (12+).
11.00, 17.00, 23.00, 5.00 «Блеф-клуб» (16+).
12.00 «Быў час» (16+).
13.00 Маст. фільм «Блюз ападаючага лісця» (18+).
18.00 «Спяем, сябры!» (12+)
19.00 Маст. фільм «Разлічымся пасля смерці» (16+).
0.00 Маст. фільм «Начны кашмар» (16+).
1.25 Канцэрт гурта «Круіз» (16+).

EuroSport 1

3.00 Лыжныя гонкі (6+).
3.30, 7.00, 10.30, 15.00 Снукер (6+).
5.00, 5.45, 6.30 Біятлон (6+).
8.30, 9.30, 21.00 Скачкі на лыжах з трампліна (16+).
13.30, 14.15, 2.30 Горныя лыжы (6+).
20.00 Гольф (6+).

Кінакамедыя

1.00 Як я стаў рускім (16+).
3.30 На рыбалку! (12+)
5.10 Ягуар (16+).
7.05 Дом з паранармальнымі з'явамі (16+).
8.40 Дом з паранармальнымі з'явамі-2 (18+).
10.15 Няма чаго губляць (16+).
12.05 Гітлер капут! (16+)
13.55 Горка!-2 (16+).
15.45 Залатое дзіця (16+).
17.30 Паліцэйскі з Беверлі-Хілз (16+).

19.30 Дзень выбараў (16+).
21.55 Астэрыкс і Абелікс: місія «Клеапатра» (12+).

ТБ3

6.00 Калекцыя «Беларусьфільма» (12+).
9.35 «Жаночы прысуд» (16+).
11.10 «Перыскоп» (16+).
11.30 «Містычныя гісторыі» (16+).
13.10, 19.35, 3.00 «Сляпая» (16+).
14.10, 20.35 «Варажбіткa» (16+).
15.10, 17.40 «Паралельны свет» (16+).
16.05 «Старац» (16+).
16.35 «Паляўнічыя на прывідаў» (16+).
18.40 «Трынаццаць» (16+).
21.35 «Кабінет вандроўцы» (12+).
22.30 «Дзетдомаўка» (16+).
0.10 «Дзённік экстрасэнса» (16+).
1.05 «Хуткасць-2» (16+).
3.50 «Развітанне» (16+).
4.30 «Суд ідзе». Дак. серыял (16+).

ТБ1000

5.15, 6.00, 17.50, 18.35 Ратавальнікі Малібу (18+).
6.50 Голая праўда (16+).
8.30 Правілы здымання: метад Хітча (12+).
10.35 Галодныя гульні (16+).
13.05 Галодныя гульні: і ўспыхне полымя (16+).

15.40 Галодныя гульні: Сойка-перасмешніца (16+).
19.30 10 прычын маёй нянавісці (16+).
21.15 Выдатніца лёгкіх паводзінаў (16+).
23.00 Вельмі дрэнная настаўніца (18+).
0.40 Секс па дружбе (16+).
2.25 Адораная (12+).
4.00 Скрытыя фігуры (12+).

ТБ1000 Рускае кіно

5.30 Фіксікі (6+).
6.35 Смяшарыкі (6+).
7.55 Тры каты (6+).
9.10 Элефант (12+).
10.35 Індыга (16+).
12.15 Пабочны эфект (16+).
13.55 Абарачальная рэальнасць (12+).
15.25 Праўдзір (16+).
17.00, 18.00 Жыццё і прыгоды Мішкі Япончыка (16+).
19.00 Эластыка (16+).
20.25 Эластыка: дванаццаты гулец (16+).
21.55 На раёне (16+).
23.30 Праведнік (16+).
1.05 Яйка Фабержэ (12+).
2.30 Хэпі-энд (12+).
4.05 Суперменеджар, або Матыка Лёсу (16+).

National Geographic

6.00, 18.35, 19.00 Фабрыка ежы (16+).
6.20 Навуковыя глупствы (16+).
7.15, 8.00 Неверагодны доктар Пол (16+).
8.50, 9.45 У дзікай прыродзе з Беарам Грылсам (16+).
10.35, 11.20 Аўта-SOS (16+).
12.10 Дзікі тунец: Поўнач супраць Поўдня (16+).
12.55 Дзікі тунец (16+).
13.40, 14.30, 19.25, 20.10, 0.15, 1.00 Расследаванні авіякатастроф (16+).
15.15, 16.05, 1.50, 2.35 Служба бяспекі аэрапорта (16+).
16.50 Падарожжы з Гарданам Рамзі (16+).
17.45 Панарама 360 градусаў. Аб'ект сусветнай спадчыны (16+).
21.00, 21.40 Самыя цікавыя моманты гісторыі (16+).
22.35, 23.25 У чаканні канца свету (16+).
3.25 Суперзбудаванні: Саграда Фамілья (16+).
4.15 Найцяжэйшы ў свеце рамонт (16+).
5.05, 5.30 Гульні розуму (16+).

ЯСНАе

5.10 Серыял «Не забывай» (12+).
6.45 Серыял «Полымя пад попелам» (12+).
8.20 Серыял «1942» (16+).
9.50 Маст. фільм «Бяром усё на сябе» (12+).
11.10 Серыял «Люты» (16+).
13.00 Маст. фільм «Лёс дыверсанта» (12+).
15.00 Серыял «Штрафбат» (16+).

17.30 Серыял «Каманда восем» (16+).
19.15 Маст. фільм «Класік» (16+).
21.00 Дак. цыкл «Сувязісты».
21.25 Маст. фільм «Рух УВЕРХ» (12+).
23.40 Маст. фільм «Таксі-3» (16+).
1.10 Маст. фільм «Мяне клічуць Арлекіна» (16+).
3.20 Серыял «Маёр Ветраў» (12+).

У праграме магчымыя змяненні.
Перадрукоўка праграмы забаронена.
[СЦ] – фільм трансліруецца са скрытымі субцітрамі.

Беларусь 1

6.00, 7.20, 8.15 Добрай раніцы, Беларусь!
7.00, 8.00, 9.00, 12.00, 13.00, 15.00, 17.00, 19.00 Навіны.
7.05, 8.05 Навіны эканомікі.
7.10, 8.10, 18.15, 0.40 Зона Х (16+).
9.10 «Здарова здаровым быць!» (6+) [СЦ]).
9.55, 11.50, 12.15, 13.05 Драма «Пераезд» (12+).
10.55, 1.15 «Скажынемаўчы».
15.10, 18.00 Навіны рэгіёна.
15.25, 22.35 Серыял «След» (16+).
17.05 Беларуская часінка (прамы эфір).
18.35, 19.20 Драма «Калі-небудзь надыдзе заўтра-2» (16+).
20.50 «Фактар.BY».
21.00 Панарама.
21.40 «Санкцыі для народа». Тэлефільм АТН (12+).
22.00 Беларуская суперханчына.
22.05 Адзін дзень (12+).
0.25 Сфера інтарэсаў.
1.00 Дзень спорту.

Беларусь 2

6.00 «Уключайся!» (12+)
10.00, 16.55 Тэлебарометр.
10.05, 18.45 Серыял «Сляпая» (16+).
10.35 «Знакі лёсу». Дак. драма (16+).
11.05, 17.00 Серыял «Цудоўная пяцёрка» (16+).
12.40, 20.40, 21.20 Серыял «Доктар Надзея» (12+).
14.25, 19.45 Драма «ІП Піраговa» (16+).
15.20 «Сямейныя гісторыі». Дак. драма (16+) [СЦ].
15.55 Нічога сабе ньюз (12+).
16.00 «ПІН_КОД» (12+).
18.35 «Вось такія людзі» (12+).
19.15 «Знакі лёсу». Дак. драма (16+).
21.10 Спортлато 6 з 49, КЕНА.
22.40 «Гаспадыня лёсу». Серыял (16+).
23.40 «Тры першыя спатканні» (16+).

Беларусь 3

7.00 «Дабраранак».
7.35, 12.10 «Беларуская кухня».
8.05, 12.00, 16.25, 20.30, 23.40 Навіны культуры.
8.15, 19.00 «Батальёны просяць агню». Серыял (12+) [СЦ].
9.25 «Камертон».
9.55, 18.25 «Апошні дзень» (12+) [СЦ].
10.30, 16.55 «Балада пра салдата». Маст. фільм (12+) [СЦ].
12.40 «Сваімі словамі».
13.20, 23.40 «Кампазітары Беларусі».
13.45 «Жывая спадчына».
14.15, 21.05 «Пятроўка, 38». Маст. фільм (12+) [СЦ].
15.45 «Люблю і памятаю».
16.40 «Гісторыя. Факты».
20.15 «Памяць зямлі маёй».
20.40 «Калыханка» (0+).
22.35 «Кадры жыцця».

Беларусь 5

7.00 Хачу стаць...
7.30 Біятлон. Кубак Расіі. Мужчыны.
8.20 Біятлон. Кубак Расіі. Жанчыны.
9.10 Сняданак чэмпіёна.
9.40 Мастацкая гімнастыка. «Baby cup».
12.50 Слэм-данк.
13.20 Між іншым.
13.40 Плаванне. Адкрыты чэмпіянат Расіі.
16.20 Агнявы рубеж.
16.50 Гульня галавой.
17.40 «Героі».
18.45 Фактар сілы.
19.20 Хакей. Кубак Першага канала. Масква. Беларусь — Казахстан.
21.50 Змешаныя адзінаборствы. UFC.

АНТ

6.00, 7.15, 8.15 «Наша раніца».
7.00, 8.00, 9.00, 11.00, 13.00, 16.00, 18.00 [СЦ], **20.30** Нашы навіны.
7.10, 8.10 «Трывожная кнопка» (16+).
9.10 «Аб'ектыўНа» (16+).
10.10 «Жыць здарова!» (16+)
11.15 Серыял «Тэст на цяжарнасць-2» (16+).
13.15, 23.10 Серыял «Выпрабаванне» (16+).
16.20 «Мужчынскае/Жаночае» (16+).
17.20, 18.20 Інфармацыйны канал (16+).
19.00 «Няхай гавораць» (16+).
20.10 Вячэрнія навіны.
21.15 «Маркаў. Нічога асабістага» (16+).
22.00 «Казанова ў Расіі». Серыял (16+).
1.25 Час.

СТБ

6.00, 6.40, 7.45, 8.40 «Раніца СТБ».
6.30 [СЦ], **7.30** [СЦ], **8.30** [СЦ], **10.30, 13.30, 16.30, 19.30, 22.30** Навіны «24 гадзіны».
9.00, 13.10, 13.45, 1.10 Дак. праект (16+).
10.40 «Акадэмія». Серыял (12+).
11.30 «Цёмны свет: раўнавага». Серыял (12+).
15.40, 16.50 «Экспрапрыятар». Серыял (16+).
20.15, 23.05 «СТБ-спорт».
20.20 «Сталічныя падрабязнасці».
20.30 «Міншчына».
20.40 «На глыбіні». Серыял (16+).
23.10 Маст. фільм «Бой з ценем-3: апошні раўнд» (16+).

МІР

5.00, 3.15 Серыял «Развод» [СЦ] (16+).
7.50, 12.15, 15.10 «Справы судовыя. Новыя гісторыі» (16+).
10.00, 13.00, 16.00, 18.30 Навіны (бягучы радок).
10.10, 13.15, 17.55 «Справы судовыя. Грошы вярніце!» (16+).
11.00, 14.05, 16.15 «Справы судовыя. Бітва за будучыню» (16+).
17.05 «Міравое пагадненне» (16+).
18.50, 19.25, 20.10 «Гульня ў кіно» (12+).
20.50 «Слабае звяно» (12+).
21.45 «Назад у будучыню» (16+).
22.40 Серыял «Даішнікі-2» [СЦ] (16+).
1.20 «Наша кіно. Гісторыя вялікай любові» (12+).
1.45 Маст. фільм «Аршын мал алан» (0+).

РТР—Беларусь

6.05 «Новая раніца».
11.00, 14.00, 17.00, 20.00 Весткі.
11.30 «Аб самым галоўным» (12+).
12.45 «Кропкі над і» (16+).
14.30, 17.30, 21.00, 23.00 Беларусь. Навіны.
14.40 «60 хвілін».
17.40 «Лёс чалавека» з Барысам Карчэўнікавым» (16+).
18.55 «Малахаў» (16+).
21.30, 23.15 Серыял «Таямніцы следства-22» (16+).
23.35 «Вечар з Уладзімірам Салаўёвым» (12+).

НТБ—Беларусь

6.05 «Астрапрагноз».
6.10, 7.25, 8.25, 13.30, 16.45, 20.00, 22.40, 23.45 Сёння. Галоўнае.
6.15 «Здарова здаровым быць!» (6+).
7.05 Сфера інтарэсаў.
7.40 Знак якасці (6+).
8.00, 10.00, 13.00, 16.00, 19.00 Сёння.
8.35, 21.20 «НЗ.by».
8.55 «Працоўны фронт» (12+).
9.25, 10.35 Баявік «Зваротны адрас» (16+).
11.05 Баявік «Марскія д'яблы. Смерч. Лёсы» (16+).
13.35 Надзвычайнае здарэнне.
14.00 Серыял «Вуліцы разбітых ліхтароў» (16+).
16.55 «За гранню» (16+).
17.55 «ДНК» (16+).
20.15, 21.40 Серыял «Адміралы раёна» (16+).
22.45, 0.00 Серыял «Профіль забойцы» (16+).

8 канал

7.00, 15.40, 19.45, 21.10, 1.00 «Надвор'е» + «Эрана».
7.05 Мультпарад. «Лэдзі Баг і Супер Кот» (0+).
7.25 Дзіцячы серыял «Хачу ў кіно» (6+).
7.30 Серыял «Служба выратавання 911».
8.20 «Дакументальны экран».
8.50 Серыял «Перы Мейсан» (12+).
9.45 Фантастыка «Вораг мой» (12+).
11.30 Фэнтэзі «Таямніцы Дамблдора» (12+).
13.55 «Рэтра ТБ». «Парыжскія таямніцы» (12+).
15.45 Мультпарад. «Свет Юрскага перыяду» (6+).
16.10 Серыял «Цудоўны век» (16+).
18.00 Серыял «Таямніца правінцыйнага гарадка» (16+).
19.50 Дэтэктыў «Кандыс Рэнуар» (18+).
20.45 «Вечарніца» (0+).
21.00 «Салям алейкум, Беларусь!»
21.15 Спартыўная драма «Пеле — нараджэнне легенды» (12+).
23.05 Серыял «Свет Дзікага Захаду» (16+).

ВТВ

6.00 «Дурні і дарогі» (16+).
7.00 «Раніца з гумарам» (16+).
10.45 «Лаві момант» (16+).
11.45, 23.20 «КВЗ. Па-нашаму» (16+).
13.00, 2.35 «Проста кухня» (16+).
13.50, 23.35 «Уральскія пельмені» (16+).
14.45 Серыял «Два бацькі і два сыны» (16+).
15.40 Серыял «Вароніны. Канец эпохі» (12+).
17.25 Серыял «Кухня» (16+).
19.10 Серыял «Пастукайся ў мае дзверы» (16+).
20.00 Серыял «Госці з мінулага» (16+).
21.00 Баявік «Кін» (12+).
22.45 «Наш рамонт» (16+).
0.55 Серыял «Маладзёжка» (16+).
3.25 «Адна за ўсіх» (16+).
4.15 «6 кадраў» (16+).
5.10 Серыял «Ранеткі» (12+).

Культура

6.30, 7.00, 7.30, 8.45, 10.00, 15.00, 19.30, 23.30 Навіны культуры.
6.35 «Пешшу...»
7.05 Легенды сусветнага кіно.
7.35, 2.10 Шукальнікі [СЦ].
8.25 «Князь Пацёмкін. Святло і цені». Дак. серыял.
8.50, 16.35 «І гэта ўсё пра яго». Маст. фільм [СЦ].
10.15 «Назіральнік».
11.10, 0.20 ХХ стагоддзе.
12.15 «Апошні рэйс «Альбатроса». Маст. фільм [СЦ].
13.25, 23.50 «Сілуэты» [СЦ].
13.50 Раман у камені.
14.20 «Абсалютны слых».
15.05 Навіны. Падрабязна. Тэатр.
15.20 Пернікавы домік [СЦ].
15.50 «2 Вернік 2».
17.50, 1.20 «Снежаньскія вечары. Выбранае».
18.45 Больш, чым каханне [СЦ].
19.45 «Галоўная роля».
20.05 Адкрытая кніга [СЦ].
20.30 «Добрай ночы, малыя!»
20.45 Кіно пра кіно [СЦ].
21.30 «Энігма. Эліза Карыльё Кабрэра».
22.10 «Жыццё і лёс». Маст. фільм [СЦ].

Настальгія

6.00 «Быў час» (16+).
6.40, 8.45, 9.40, 11.30, 14.40, 15.40, 17.30, 21.40, 23.35, 0.55, 2.35, 3.40, 5.30 Музычная настальгія (12+).
7.00 Маст. фільм «Блюз ападаючага лісця» (18+).
9.00, 15.00, 21.00, 3.00 «Мінулы час» (12+).
10.00, 16.00, 22.00, 4.00 «Народжаныя ў СССР» (12+).
11.00, 17.00, 23.00, 5.00 «Блеф-клуб» (16+).
12.00 «Спяем, сябры!» (12+)
13.00 Маст. фільм «Разлічымся пасля смерці» (16+).
18.00 «Эліта Краіны Саветаў» (12+).
18.55 Маст. фільм «Жонка Сталіна» (18+).
0.00 «СевАлогія» (18+).
1.10 Маст. фільм «Мяняны» (18+).

EuroSport 1

3.00 Горныя лыжы (6+).
3.30, 7.00, 10.30 Снукер (6+).
5.00, 6.00 Лыжныя гонкі (6+).
8.30 Гольф (6+).
9.00, 9.45, 13.00, 13.40, 20.45, 2.00 Біятлон (6+).
14.20, 20.00, 2.45 Сноўборд.
17.30 Снукер: Home Nations Series English Open.

Кінакамедыя

0.00 Пакуль ты спаў (16+).
1.55 Новыя прыгоды Аладзіна (6+).
4.35, 21.30 Васабі (16+).

6.20 На край свету (16+).
8.10 Гітлер капут! (16+)
10.00 Як я стаў рускім (16+).
11.50 Дзень выбараў (16+).
14.15 Дом з паранармальнымі з'явамі (16+).
15.50 Вельмі дрэнная настаўніца (18+).

17.35 Паліцэйскі з Беверлі-Хілз-2 (16+).
19.30 Дзень выбараў-2 (12+).
23.15 Love (16+).

ТБ3

6.00 Калекцыя «Беларусьфільма» (12+).
9.25, 22.35 «Дзетдомаўка» (16+).
11.00 «Улегцы» (16+).
11.30 «Містычныя гісторыі» (16+).
13.10, 19.35, 3.10 «Сляпая» (16+).
14.10, 20.35, 4.05 «Варажбітка» (16+).
15.10, 17.40 «Паралельны свет» (16+).
16.05 «Старац» (16+).
16.35 «Паляўнічыя на прывідаў» (16+).
18.40 «Трынаццаць» (16+).
21.40 «Кабінет вандроўцы» (12+).
0.15 «Дзённік экстрасэнса» (16+).
1.10 Жалезны чалавек» (16+).
4.30 «Суд ідзе». Дак. серыял (16+).

ТБ1000

6.05, 6.50, 17.10, 18.05 Ратавальнікі Малібу (18+).
7.45 Ранга (6+).
9.50 Адораная (12+).
11.35 10 прычын маёй нянавісці (16+).
13.20 Выдатніца лёгкіх паводзінаў (16+).
15.05 Зроблена ў Амерыцы (16+).
19.00 Дзённік памяці (16+).
21.10 Куды прыводзяць мары (12+).
23.10 Жонка падарожніка ў часе (16+).
1.00 Джэк — пакарыцель волатаў (12+).
2.40 Хаціна (16+).

ТБ1000 Рускае кіно

5.30 Фіксікі (6+).
6.15 Смяшарыкі (6+).
7.35 Тры каты (6+).
8.20 Часовыя цяжкасці (12+).

9.50 Эластыка (16+).
11.20 Эластыка: дванаццаты гулец (16+).
12.45, 1.45 На раёне (16+).
14.25 Суперменеджар, або Матыка Лёсу (16+).
15.55 Бабкі (16+).
17.00, 18.00 Жыццё і прыгоды Мішкі Япончыка (16+).
19.00 Мафія: гульня на выжыванне (16+).
20.35 Смяротныя ілюзіі (12+).
22.30 Прайгранае месца (16+).
0.10 Усё і адразу (16+).
3.15 Шчасце ў канверце (12+).

National Geographic

6.00, 18.35, 19.00 Фабрыка ежы (16+).
6.25 Навуковыя глупствы (16+).
7.15, 8.05 Неверагодны доктар Пол (16+).
8.55, 9.45 У дзікай прыродзе з Беарам Грылсам (16+).
10.35, 11.25 Аўта-SOS (16+).
12.15 Дзікі тунец: Поўнач супраць Поўдня (16+).
13.00 Дзікі тунец (16+).
13.45, 14.35, 19.25, 20.10, 0.15, 1.05 Расследаванні авіякатастроф (16+).
15.25, 16.10, 1.50, 2.40 Служба бяспекі аэрапорта (16+).
16.55 Суперзбудаванні: Саграда Фамілья (16+).
17.45 Панарама 360 градусаў. Аб'ект сусветнай спадчыны (16+).
21.00 Сакрэты Другой сусветнай вайны (16+).
21.45 Нераскрытыя таямніцы Другой сусветнай вайны (16+).
22.35, 23.25 У чаканні канца свету (16+).
3.25 Суперзбудаванні Трэцяга рэйха (16+).
4.15 Найцяжэйшы ў свеце рамонт (16+).
5.10, 5.35 Гульні розуму (16+).

ЯСНАе

5.10 Серыял «Не забывай» (12+).
6.40 Серыял «Полымя пад попелам» (12+).
8.15 «Ясна аб футболе».
8.50 Серыял «1942» (16+).
10.25 Серыял «Чорны сабака» (12+).
12.00 Серыял «Люты» (16+).
13.45 Маст. фільм «Перад світаннем» (16+).

15.10 Серыял «Штрафбат» (16+).
16.50 Серыял «Каманда восем» (16+).
18.40 Маст. фільм «Падольскія курсанты» (12+).
21.00 «У адкрытым доступе».
21.30 Маст. фільм «Багі Егіпта» (12+).
23.35 Маст. фільм «Таксі-4» (12+).
1.10 Маст. фільм «Трэцяя ракета» (12+).
2.30 Маст. фільм «Юрка — сын камандзіра» (6+).
3.45 Маст. фільм «Ваўчыная зграя» (12+).

У праграме магчымыя змяненні.
Перадрукоўка праграмы забаронена.
[СЦ] – фільм транслюецца са скрытымі субцітрамі.

КАЛІ МУЖ — ДЫПЛАМАТ...

Жанчыны, разгаварыўшыся, чаго не раскажуць!

Былая каляжанка аднойчы прызналася, як яе на грошы развялі, прычым мілыя такія дзяўчаткі...

Пазванілі ў дзверы, сказалі, што іх фірма гандлюе вельмі якасным імпартным посудам, што часам аб'яўляе зніжкі, што якраз сёння за паўцаны і на выездзе яны пяцьдзясят набораў каструль прадалі, толькі два засталіся. «Хочаце паглядзець?»

Яна, дурніца, згадзілася, пусціла дзяўчат у кухню. На фоне яе старэнькіх каструль новыя і сапраўды выглядалі марай... Аж два наборы ўзяла. Потым даэналася, што ў краме яны ўтрая таннейшыя...

Я тады паспачувала жанчыне, а вось наша Кіра Валер'еўна як адрэзала: «А не трэ, маўляў, вушы развешваць... Са мной такі нумар ніколі не пройдзе!»

Мусіць, праўда: ніколі не кажы «Ніколі!»

...Як той снег на галаву, зваліўся каранавірус і рэзка змяніў жыццё. Найболей — людзей пажылых: ну як жа — з хаты не вылазь, з людзьмі не сустракайся... Сядзі на сваёй канапе, глядзі тэлевізар. А там увесь час рэклама, і тарка для бульбы выглядала такой удалай...

Кіра Валер'еўна заказала. Праз тыдзень атрымала, муж замацаваў на стале, ручку крутануў — тарка вобзем.

Потым у ванны пакой ёй кранштэйн захацелася. Па тэлевізары сказалі, што рэч патрэбная, асабліва пажылым.

Кіра Валер'еўна замовіла, атрымала, прыляпіла да сцяны (муж на дачы быў), узялася, каб сесці і... З капытоў, што называецца! Шчасце, што нічога не зламала...

І нічога пасля гэтага не купляла б. Але ж сядзіць увесь час... Лішняя вага, задышка... Наглядзеўшыся рэклам, велатрэнажор замовіла купіць, з дастаўкай...

Не, яе не падманулі: прывезлі, паставілі, паказалі, як уключаць ды выключаць... Усё, здавалася б, круці педалі!

Кіра Валер'еўна, мусіць, перастаралася: арытмію нажыла, яшчэ болей задыхаццa стала. «Гэта ад таго, што ў нас падушкі старыя», — сказала мужу і (без мэты купіць) пайшла на прэзентацыю новых. Па тэлевізары казалі: хворым на такую ляжаш, здаровым устанеш. «Хоць пагляджу ды памацаю, што там», — падумала Кіра Валер'еўна.

Але ж спачатку яна паслухала і... Быццам у нірвану нырнула!

А вынырнула — у руках два камплекты падушак: 12 штук памерам 70 на 70 і дзве сумачкі ў прэзент. Прыйшлося мужа выклікаць, каб прыехаў на машыне і забраў яе.

...Цяпер Кіра Валер'еўна спіць, як тая прынцэса: адна падушка пад галавой, дзве пад каленямі, дзве пад пахамі і побач кошка на сумачках.

Другі камплект жанчына ў запасе трымае: доўга жыць збіраецца, ведама, з такімі падушкамі і за добрым мужам.

Ён, дарэчы, сваю палавіну (па «аб'ёме» — дзве трэці) заве КаВэ. «Па ініцыялах», — думае Кіра Валер'еўна. І мае рацыю. Вось толькі літаркі гэтыя не столькі яе, колькі... Кліма Варашылава. Імі ў вайну легендарныя танкі звалі, адметныя тым, што нічым не спыніш...

Назаві ён танкам сваю Кіру Валер'еўну, — можа і есці не дасць! А так...

Муж як быццам і падкалоў яе, і згоды ў сям'і не парушыў.

Вось так яны і жывуць: добра, калі муж дыпламат.

Л. Міхалевіч,
г. Магілёў.

САРАМЛІВАЯ НЯВЕСТКА, альбо Мы выбіраем, не выбіраем...

Гадоў колькі таму выпадкова, праездам, апынулся я ў адным з нашых мястэчкаў. Меў час: абышоў там усе славутасці і нарэшце засеў на станцыі ў чаканні аўтобуса. Ні газет, ні кніжкі з сабой не было, смартфонаў на той час яшчэ не прыдумалі, а таму пастукова і міжволі я настроіўся на прамую... праслухоўку. Справа ў тым, што зусім непадалёк размясціліся ну вельмі гаваркія кабеты, і так жа хораша гаманілі, так шчыра смяяліся...

Штo-нішто з пачутых гісторый помніцца да сёння.

У адной з жанчын суседкай была Мар'ечка — маціадзіночка з сынам. Той рос харошым хлопцам і вельмі ж паслухмяным! Калі надумаў жаніцца, у мацi дазволу спытаў. Тая не пярэчыла, нават рада была, але ж папрасіла, каб ён хаця не спяшаўся, каб прыглядаўся, каб жонку шукаў працавітую.

Часу на гэта нямала пайшло. Пра адных дзяўчат хлопец маці расказваў, і яна іх адразу ж адмятала, бо з дрэннага боку ведала бацькоў, другіх — паказваў на фотках (знешнасць не падабалася), трэціх прыводзіў дадому...

І цуд нарэшце адбыўся: дагадзіў сынок! І такая яна, і гэтакая... Маці казала: «Па ўсіх пунктах мне падыходзіць! А да ўсяго — яшчэ і сарамлівая... Ну проста Настачка з казкі «Марозка»!

Згулялі маладыя вяселле, прыйшла тая нявестка ў дом, і сталі яны жыць-пажываць ды дабра нажываць, прычым так хутка, што яго ні паклясці, ні паставіць: хворая свякроў шмат месца займае. І замінае...

Што заставалася рабіць? Прапанавалі ёй перабрацца — пажыць у летняй кухні. А што — печка там ёсць (свінням жа есці варaць), тапчан стаіць, нават акенца прарэзана, каб на вуліцу паглядзець...

Карацей — перасялілася Мар'ечка, стала жыць, як тая царыца ў «цераме». Сама ўжо нікуды не выходзіла (здароўе не дазваляла), дык есці ёй на месца прыносілі... А калі і забываліся...

Шкадавала расказчыца Мар'ечку, казала, што па вечарах гукала яе з-за плоту, пыталася, ці жывая? А тая — нават і не скардзілася. Маўляў, бачылі вочы, што куплялі, — то цяпер хай не плачуць. Яна ж сама выбірала нявестку.

...А вось у нашай вёсцы якраз наадварот было, — паўздыхаўшы ды пашкадаваўшы Мар'ечку, пачынала расказваць другая жанчына. — У нас адзін халасцяк гадоў да сарака не жаніўся — усё па заробках, па свеце гойсаў. Адтуль і жонку прывёз: маўляў, прымай, матуля.

Але ж як ёй прыняць, калі тая жонка не тое якутка, не тое нанайка: маленькая, скуластая, вочкі вузкія... Вяскоўцы на яе ледзь не пальцамі тыкалі, пыталі: «Сваіх дзяўчат бракавала ці што?!»

Маці акурат таксама думала: моцна перажывала.

А прыезджай, як выглядала, усё да ліхтара! Яна мігам асвоілася, на сябе ўзяла дом з гаспадаркай, на работу пайшла, мужа глядзела, а ўжо ж маці яго шанавала — усім на зайздрасць... Збяруцца, бывала, у грыбы ці ў ягады, на прыроду, на рэчку, — абавязкова старую з сабой вязуць, каб і яна разам з імі...

Ды што там — нейкім летам яны ўсёй сям'ёй у Турцыю злёталі. Нявестка дакументы зрабіла, дамовілася з раднёй, каб гаспадарку дагледзелі і гайда... Самалётам...

Свякроў перад гэтым доўга баранілася: казала, што не хоча, што баіцца вышыні, што куды ёй на нейкі пляж... Але ж сын з нявесткай пераканалі, што ёй трэба — і здароўе папраўць, і мора ўбачыць, і свет паглядзець, што яна заслужыла.

Пасля гэтага ніхто больш не казаў, што нявестка ў Ганны чужая, што яна непрыгожая. А бабы дык яшчэ і зайздросцілі.

...Каб жа ведаў, дзе яма, то пераступіў бы.

Іван Гаральчук,
г. Мінск.

«КУБА — ЛЮБОВЬ МОЯ!» І не толькі...

Новы год, Каляды — чаканне цудаў... І час успамінаў.

Мы з татам едзем у лес, выбіраем ёлку: вось гэтую, невысокую? Ці вось тую — пад самую столь?

Потым я, з усіх сіл «цаляючы» ў сляды, крочу за татам, і маё сэрца заходзіцца ад радасці: у нас будзе самая прыгожая навагодняя ёлка і самы сапраўдны Дзед Мароз!

Як жа мы чакалі яго! Ні пра якую Лапландыю размоў тады не было: лічылася, што дзядуля жыве ў Сібіры, што прыязджае ў вазку, запрэжаным тройкай коней.

...Да сустрэчы з ім мы з сяброўкай Ірынай Козел рыхтавалі адмысловы нумар. У той год на слыху быў востраў Куба, імя Фідэль.

Мы вырашылі прыбрацца ў кубінак: чорныя сарочкі, чорныя берэты... Але ж гэтага было мала. Ірынін дзядзька працаваў кінамеханікам у раённым Доме культуры, іграў там у драмгуртку, меў набор грыму, у тым ліку чорнага.

Мы вымазалі ім свае твары так, што толькі вочы блішчэлі! Убачыўшы нас, Ірыніна бабуля аж перахрысцілася, але, пасмяяўшыся, прапанавала дапоўніць грым яшчэ і сажай з печы.

У выніку вiдовішча было яшчэ тое: па ўезджанай дарожцы праз замецене снегам возера Мястра ідуць дзве юныя чарнаскурыя асобы...

Конь, што імчаў нам насустрач, з перапуду ледзь не выкінуў з вазка старшыню калгаса. Мароз градусаў пад дваццаць шчыпаў нашы твары. Але ж гэта хіба пакуты ў параўнанні з тым, што перажываў гераічны кубінскі народ? Не! І яшчэ раз не! Мы рашуча ішлі на школьнае свята.

...Ці трэба казаць, што нашы касцюмы, наш нумар быў прыняты на «ўра»! Мы толькі заспявалі: «Куба — любовь моя! Остров зари багровой...», як песню падхапілі ўсе, як нас — на крэслах — падняў над натоўпам дзяцей.

Бедны Дзед Мароз! Ён аддаў нам столькі падарункаў! Самыя экзатычныя ў яго салодкім наборы былі грэцкія арэхі, якія мы каштавалі толькі на Новы год.

А наогул, дзякуючы творчай фантазіі нашых мам, іх залатым рукам, кім толькі мы ні былі на навагодніх святах?! Папялушкамі, кубінкамі, феямі, сняжынкамі, а я дык вясной і елачкай... Колькі радасці і аптымізму дарыла сама падрыхтоўка да свята!

Усё гэта аж да сёння згадваецца з самымі светлымі і шчымлівымі пачуццямі.

Тамара Кручэнка,
г. Гомель.

Рубрыку вядзе Валянціна ДОЎНАР.

***Ад яе ж** і яшчэ раз сумнае: «Апошнія лісткі ў календары, сыходзіць год — самотны і стары...». А гэта значыць, завяршаецца конкурс на найлепшую вясёлую і праўдзівую гісторыю, надрукаваную ў 2022-м, «малюецца» адмысловая табліца, дзе будуць пералічаны ўсе да адной — з прозвішчамі аўтараў, з датамі публікацый... І дзе потым, у новым годзе, з'явяцца балы...*

Нагадаем, што выставіць іх — сваё ўласныя, вызначыць дзясятку тых, што найбольш спадабаліся, і даслаць у рэдакцыю — права кожнага з чытачоў. Дык чаму б не скарыстацца ім, не дапамагчы невялічкаму рэдакцыйнаму журы падвесці вынікі?

На пачатку 2023-га мы аб'явім іх: назавём прозвішчы пераможцаў з усімі адрасамі наступстваўі ў выглядзе ганаровых дыпломаў, прызоў...

Зрэшты, не будзем смяшыць бога — расказваць пра нашы планы. Будзем жыць! Пішыце.

Неасабісты суб'ектыў

У ПРАПАНАВАНЫХ АБСТАВІНАХ

Калі мы самі не разумеем, што найважнейшае ў жыцці

ПРЫЯЦЕЛЬКА трапіла ў аварыю. Дзякуй богу, абышлося без калецтва, скончылася ўсё разбітым ілбом, якім стукнулася аб руль. Усё магло быць нашмат горш — недалёка ад кальцавой на яе машыну «вільнуў» МАЗ дарожнікаў, гружаны пяском. І так элегантна праехаў кузавам па правым боку легкавушкі, ад чаго дзверы ля пасажырскага сядзення і задняя па тым жа баку фактычна ўпляскала ў салон...

Цяпер у Наталлі бяда — машына новая, нядаўна падораная мужам на дзесяцігоддзе вяселля. Ходзіць, бы цень, збірае нейкія дакументы, шукае ў саццетках сведак той аварыі — кіроўца МАЗа сцвярджае, што яна сама ехала, ледзь не прыціснуўшыся да яго грузавіка. На пытанне: «Як справы?» — толькі адмахваецца, уздыхае скрушна: «Вось табе будзе і Новы год...» Учора званіла, скардзілася на яшчэ адну праблему: машына нейкага адмысловага чырвонага колеру, і ва ўсіх майстэрнях, куды ні звярталася, ёй сказалі, што менавіта такога днём з агнём у нас не знойдзеш, бо — санкцыі. «Ты ўяўляеш, як я буду цяпер ездзіць з рознакаляровымі дзвярыма! У мяне палымяна-чырвоны, а яны прапануюць чырвоны аўтамабільны!» І ў голасе такая горыч, нібы сапраўды большай праблемы на планеце Зямля няма...

МАЯ знаёмая — не сіліконавая бландзінка, мае дзве вышэйшыя адукацыі, працуе ў гандлі. Але нават мне па гэтай прычыне яе падобная рэакцыя мяне прыводзіць проста ў нямы ступар, калі доўга збіраешся з думкамі, не ведаючы, што адказаць. Падчас той аварыі з ёй у машыне быў... яе васьмігадовы сын. Дзякуй богу, сядзеў прышпілены ў бустары за сядзеннем маці. Хлопчык толькі спалохаўся, хаця маці кажа, што не вельмі. Я кожны раз спрабую перавесці размову на тэму: «Як там Мікіта?», але не вельмі паспяхова. «Як Мікіта — нармальна. На прадлёнцы... Ну ты ўяўляеш, вось такі будзе ў мяне Новы год...» І зноў — пра палымяна-чырвоны і пра дарожнікаў, якія, «гады, яшчэ і саскочыць могуць»... Я кожны раз збіраюся сказаць ёй штосьці кшталту: падзякуй Усявышняму — сын жывы-здаровы і сама жывая засталася, але нешта мне падказвае, што яна мяне не пачуе...

МОДНЫЯ сёння псіхолагі могуць сказаць, што гэта, магчыма, ахоўная рэакцыя ў чалавека спрацоўвае, яна не хоча думаць пра горшае, таму канцэнтруецца на нечым менш важным, у дадзеным выпадку — на машыне. Можа, і так, я не спецыяліст, спрачацца не буду. Але цікава, што сказаў бы дыпламаваны псіхолаг пра яшчэ адзін выпадак, які для мяне асабіста стаў адным з самых моцных уражанняў у жыцці...

ШОЎ, мусіць, чацвёрты ўрок, калі ў школу пазванілі: у нашай вёсцы пажар. Чыя хата гарыць, што там нарабілася, ніхто толкам яшчэ не ведаў, таму мы, падлеткі, ледзь дасядзелі да канца занятках і подбегам па слізкай зімовай дарозе памчалі тыя два з паловай кіламетры да нашай вёскі. Паспелі: пажарныя на папялішчы хаты якраз даставалі Дзімку, дакладней, тое, што ад яго засталося. Скурчанае маленькае чорнае цельца. Яго доўга не маглі знайсці — ратуючыся, хлопчык забіўся ў самы далёкі куток падпечка.

Дні два вёска толькі аб гэтым і гаварыла. Пра тое, што маладыя бесталковыя бацькі хлопчыка кінулі яго на бабулю з дзедам, а самі з'ехалі ў горад. А бабуля з дзедам (таксама не сказаць каб надта талковыя) пайшлі на працу на ферму, замкнуўшы ўнука аднаго ў хаце, яшчэ і запаліўшы яму гірлянду на ёлачцы (усё здарылася дзесьці пад стары Новы год). З той старой гірлянды пажар і ўсчаўся. Пяцігадовы хлопчык апынуўся ў вогненнай пастцы. Пакуль прыехалі пажарныя, тушыць ужо фактычна не было чаго...

Дык вось, пра тое, што ўразіла тады нават больш, чым тое маленькае чорнае цельца. Дзімкава бабуля пасля хадзіла па вёсцы, збірала падаянне — яны ж фактычна засталіся ў тым, у чым пайшлі на ферму. І гаравала яна страшна... не па ўнуку, а па нажытым дабры. Так і казала: «Дзіця яны яшчэ адно зробяць, а вось хата і тое, што ў хаце было, — вось дзе бяда!»

З хатай у іх пасля ўсё склалася, праўда, у іншым месцы. Яны яе нават не будавалі самі — пераехалі ў іншы раён, дзе ў калгасе патрэбныя былі жывёлаводы, там і жыллё давалі. Рэчамі таксама абжыліся з часам. Праўда, гаспадар пацешыцца тым дабрабытам не паспеў: памёр, хоць было яму крыху за пяцьдзясят. А вось новага дзіцяці тыя маладыя сужэнцы, якія з'ехалі ўслед за бацькамі, так і не нарадзілі. Хутка разбегліся, муж праз нейкі час трапіў у калонію, жонка, казалі, у бутэльку ды ва ўсе цяжкія кінулася. Была сям'я — і не стала. Было маленькае жыццё — пакутліва абарвалася з-за абыякавасці дарослых, і нават ніхто не аплакаў як належыць... І тое, як усё наперакос пайшло пасля, — ці не вынік гэта паводзін людзей у абставінах, якія ў пэўны момант склаліся? (Бачыце, і ў мяне атрымліваецца, амаль як у псіхолага.)

НА круглым стале аб узаемаадносінах пакаленняў, які праводзіла нядаўна ў рэдакцыі, не аднойчы прагучала думка, што нашы маладыя — больш матэрыялісты, чым мы. Магчыма, яно і так. Але, мне здаецца, што так было заўсёды, ва ўсіх пакаленнях былі, ёсць і будуць людзі, якія матэрыяльныя дабрабыт ставяць вышэй за самыя важныя ў жыцці рэчы. Праўда, яно, жыццё, як правіла, расстаўляе ўсё на свае месцы, даючы зразумець, прычым, здараецца, вельмі жорстка, што насамрэч — самае важнае.

Алена ЛЯЎКОВІЧ.

Центр Промышленной Оценки

• ОРГАНИЗАЦИЯ АУКЦИОНОВ
• ОЦЕНКА ВСЕХ ВИДОВ ИМУЩЕСТВА

ИНФОРМАЦИЯ О ПРОВЕДЕНИИ ПОВТОРНЫХ ЭЛЕКТРОННЫХ ТОРГОВ

Организатор электронных торгов	ЗАО «Центр промышленной оценки», г. Минск, ул. Мележа, 5/2, пом. 1703
Продавец	ГПО «Минскстрой», 220030, г. Минск, ул. К. Маркса, 13а, тел. 8017-327-78-70
Оператор ЭТП	ООО «ИПМ-Консалт оценка», г. Минск, ул. Мележа, 5/2, пом. 1703. Адрес ЭТП: www.ipmtorgi.by

Предмет электронных торгов: спецтехника, бывшая в употреблении, расположенная по адресу: г. Минск, ул. Кабушкина, 66а, ОАО «Минскжелезобетон»

Лот, №	Инв. номер	Наименование	Начальная цена, с НДС, бел. руб.
1	529	**Грузовой специальный автобетоносмеситель MZKT 69237 Т АБС-10**, 2009 г. в., AI 6235-7, № кузова Y3K69237T90900106	22 402,85 (снижение 55 %)

Задаток 10 % от начальной цены предмета электронных торгов в белорусских рублях перечисляется на р/счет BY47 BELB 3012 0028 5000 3022 6000 в ОАО «Банк БелВЭБ» (BYN), БИК BELBBY2X. Получатель платежа – ЗАО «Центр промышленной оценки». УНП 191 021 390. **Срок внесения задатка по 23.12.2022 г.**

Дата и время начала и окончания электронных торгов: с 11.00 до 11.10 26.12.2022.
Торги продлеваются на 10 минут с момента подачи ставки в случае, если ставка поступила менее чем за 10 минут до окончания торгов

Дата и время окончания приема заявок: заявки на участие в электронных торгах принимаются по **23.12.2022** до 17.00 на ЭТП «ИПМ-Торги» по адресу: www.ipmtorgi.by

Предыдущее извещение о проведении электронных торгов опубликовано на сайте Государственного комитета по имуществу от 14.10.2022 г. и в газете «Звязда» 15.10.2022 г.

Извещение о проведении электронных торгов опубликовано на сайте Государственного комитета по имуществу от 09.12.2022 г.

Контактные телефоны: +375 (17) 280-36-37; +375 (44) 704-92-06.
E-mail: auction@cpo.by

Центр Промышленной Оценки

• ОРГАНИЗАЦИЯ АУКЦИОНОВ
• ОЦЕНКА ВСЕХ ВИДОВ ИМУЩЕСТВА

ИНФОРМАЦИЯ О ПРОВЕДЕНИИ ПОВТОРНЫХ ЭЛЕКТРОННЫХ ТОРГОВ

Организатор электронных торгов	ЗАО «Центр промышленной оценки», г. Минск, ул. Мележа, 5/2, пом. 1703
Продавец	РУП «Минскэнерго» филиал «Слуцкие электрические сети», ул. Энергетиков, 1, 223610, г. Слуцк, Минская обл., тел. 801795-61123
Оператор ЭТП	ООО «ИПМ-Консалт оценка», г. Минск, ул. Мележа, 5/2, пом. 1703. Адрес ЭТП: www.ipmtorgi.by

Предмет электронных торгов

Лот, №	Наименование	Начальная цена, бел. руб., без НДС
1	**Оперативно-эксплуатационный пункт «Теребуты»** (помещение неустановленного назначения), инв. № 645/D-4343, общ. пл. 55,4 кв. м, расположенный по адресу: Минская обл., Стародорожский р-н, аг. Теребуты, пер. Энергетиков, 1-1	6 500,00

Шаг электронных торгов составляет 5 % от начальной цены предмета электронных торгов

Задаток 10 % от начальной цены предмета электронных торгов в белорусских рублях перечисляется на р/счет BY47 BELB 3012 0028 5000 3022 6000 в ОАО «Банк БелВЭБ», БИК BELBBY2X. Получатель платежа – ЗАО «Центр промышленной оценки». УНП 191 021 390

Дата и время начала и окончания электронных торгов: с 11.00 до 11.10 26.12.2022 г.
Торги продлеваются на 10 минут с момента подачи ставки в случае, если ставка поступила менее чем за 10 минут до окончания торгов

Дата и время окончания приема заявок: заявки на участие в электронных торгах принимаются по **23.12.2022** до 17.00 на ЭТП «ИПМ-Торги» по адресу: www.ipmtorgi.by

Извещение о проведении электронных торгов опубликовано в Аукционы ЕРИ (au.nca.by) от 09.12.2022 г.

Контактные телефоны: +375 (17) 280-36-37; +375 (44) 704-92-06.
E-mail: auction@cpo.by

РУП «Институт недвижимости и оценки» (Гродненский филиал)

информирует о проведении повторного открытого аукциона по продаже имущества, принадлежащего Гродненскому областному потребительскому обществу

Аукцион состоится 21.12.2022 г. в 11.00 по адресу: г. Гродно, ул. Врублевского, 3, 209. Телефон для справок 55-87-71

Лот № 1	
Наименование, характеристика предмета аукциона, местонахождение предмета аукциона	ЛОТ 1: капитальное строение, инв. № 450/С-24117 (назначение – здание специализированное для производства продуктов питания, включая напитки, и табака, наименование – квасильно-засолочный цех), общей площадью 1002,0 кв. м, расположенное по адресу: г. Слоним, ул. Минский Тракт, 32Ж. Лот № 1 расположен на земельном участке, кадастровый номер 425450100001009305 (целевое назначение – земельный участок для строительства и обслуживания квасильно-засолочного цеха), площадью 0,3377 га по адресу: г. Слоним, ул. Минский Тракт, 32Ж
Начальная цена продажи	2 856 руб. (две тысячи восемьсот пятьдесят шесть рублей) с учетом НДС
Сумма задатка	285 руб. (двести восемьдесят пять рублей)
Реквизиты для перечисления задатка	BY44BLBB30120500833225001001 в Дирекции ОАО «Белинвестбанк» по Гродненской области, код банка BLBBBY2X, УНП 500833225
Место, дата и время окончания приема заявлений	Заявления на участие в аукционе принимаются по адресу: г. Гродно, ул. Врублевского, 3, каб. 208, с 8.30 до 17.30 (понедельник – четверг) и с 8.30 до 16.30 (пятница). Обед с 12.30 до 13.18. **Последний день приема заявлений – 19.12.2022 г. до 15.00**

Объявление о проведении первого аукциона было размещено в газете «Звязда» от 09.02.2021 г.

Порядок оформления участия в аукционе, порядок его проведения, а также определения лица, выигравшего аукцион, содержится в информации о проведении аукциона, опубликованной на сайте Организатора аукциона – https://grino.by/auktsiony

Объявляются первые публичные торги по реализации имущества

ОДО «МиКСмартАльянс»

Организатор торгов:
Ликвидатор Луковская Ирина Степановна, lukov_is@mail.ru
Продавец:
ОДО «МиКСмартАльянс» (УНП 790688068) в лице ликвидатора Луковской Ирины Степановны тел. 80296299502, lukov_is@mail.ru).

Предмет торгов:

Номер лота	Наименование	Начальная цена лота с НДС по ставке 20 %, руб.
Лот 1	Оборудование б/у (листогибочный пресс, раб. колеса в ассортименте, теплообменники в ассортименте)	17 680,63
Лот 2	Бывшая в употреблении мебель, инструмент, материалы, мониторы, системные блоки	3 244,80
Лот 3	Бывшее в употреблении оборудование (транспортная система, печь полимеризации, камера напыления)	5 400,00
Лот 4	Бывшее в употреблении оборудование (сварочные аппараты, гидравлические тележки, штабелер)	4 048,80
Лот 5	Фальцепрокатный станок б/у	3 000,00
Лот 6-37	Вентилятор КВ-К - 100	80,00 (за 1 лот)
Лот 38-71	Вентилятор КВ-К - 125	87,00 (за 1 лот)
Лот 72-97	Вентилятор КВ-К - 160	97,00 (за 1 лот)
Лот 98-113	Вентилятор КВ-К - 200	105,00 (за 1 лот)
Лот 114	Автомобиль грузовой бортовой GAZ A21R32, 2018 г. в., рег. знак AI 5541-6	42 720,00

Шаг торгов – 5 %, задаток – 10 % от начальной цены предмета торгов.

Ознакомиться с предметом торгов можно по адресу: г. Могилев, ул. Кулибина, 15 или г. п. Дрибин, предварительно согласовав по тел. +375 296 299 502 – Ирина Степановна.

Торги пройдут 09.01.2023 в 12.00 по адресу: 212030, Могилев, ул. Правая Дубровенка, д. 31, оф. 7.

Для участия в торгах необходимо в срок с 09.12.2022 г. с 09.00 по 08.01.2023 г. до 17.00:

зарегистрироваться и подать заявку по выбранному лоту на участие в торгах по эл. адресу: lukov_is@mail.ru , по тел. +375 222 76 45 61.

Перечислить задаток по лоту на р/с BY55 BLBB 3012 0790 6880 6800 1001 в ОАО «Белинвестбанк», код BLBBBY2X, УНП 790688068, получатель – ОДО «МиКСмартАльянс»

Организатор торгов вправе отказаться от их проведения не позднее чем за день до наступления даты проведения торгов. Торги проводятся при наличии не менее двух допущенных к участию в них участников. Победителем торгов признается участник, предложивший наиболее высокую цену. Результаты торгов оформляются в виде протокола. Участнику, не выигравшему торги, задаток возвращается в течение 5 рабочих дней со дня проведения торгов. Победителю торгов задаток не возвращается и учитывается при окончательных расчетах по приобретению предмета торгов.

Если заявка на участие в торгах подана только одним участником, торги признаются несостоявшимися. Предмет торгов продается претенденту на покупку при его согласии приобрести лот по начальной цене, увеличенной на пять процентов.

Победитель торгов (претендент на покупку) обязан возместить сумму фактических затрат, связанных с организацией и проведением торгов, в течение 5 рабочих дней со дня их проведения. После этого между продавцом и победителем торгов в течение пяти дней со дня проведения торгов заключается договор купли-продажи. Срок заключения договора – 5 календарных дней с даты возмещения затрат на проведение аукциона. Срок оплаты предмета торгов – в течение 10 дней с даты проведения торгов.

ИЗВЕЩЕНИЕ О ПРОВЕДЕНИИ ПОВТОРНОГО АУКЦИОНА

Государственное предприятие «Минский областной центр инвестиций и приватизации» (организатор аукциона) по поручению открытого акционерного общества «Скабин» (продавец) проводит повторный открытый аукцион по продаже одним лотом имущества в составе:

- **здание ремонтных мастерских, инв. № 642/С-41549, общей площадью 2111,3 кв. м;**
- **мастерская** *(составные части и принадлежности: пристройка)*, **инв. № 642/С-41546, общей площадью 269 кв. м;**
- **гараж для грузовых машин** *(составные части и принадлежности: 2 (две) пристройки, навес)*, **инв. № 642/С-41547, общей площадью 814,7 кв. м;**
- **дом механизаторов, инв. № 642/С-41545, общей площадью 188,4 кв. м;**
- **навес для сельскохозяйственных машин, инв. № 642/С-41548, общей площадью 1105,6 кв. м;**
- **ограждение** *(составные части и принадлежности: забор железобетонный, калитка, 2 (двое) ворот, забор металлическая сетка, забор металлический)*, **инв. № 642/С-41587 протяженностью 556,6 м;**
- **склад запасных частей, инв. № 642/С-41586 общей площадью 142,3 кв. м;**
- **здание автомобильной заправочной станции, инв. № 642/С-41585 общей площадью 15,3 кв. м (далее – Объекты).**

Объекты расположены на земельном участке с кадастровым номером 622883600001000059 площадью 2,9323 га *(право аренды по 27.06.2042)* **по адресу: Минская область, Копыльский район, Копыльский с/с, расположенные вблизи д. Дусаевщина, 24/6, /1, /2, 24, /4, /3, /5.**

Земельный участок имеет ограничения в использовании: природная территория, подлежащая специальной охране (водоохранная зона рек и водоемов), пл. 0,9900 га, придорожная полоса (контролируемая зона) автомобильных дорог, пл. 2,1600 га.

Начальная цена с НДС (20 %) – **160 114,80** бел. руб.
Задаток 10 % от начальной цены – **16 011,00** бел. руб.
Стоимость снижена на 57 %.

Задатки перечисляются на р/с № BY55BPSB301210826001693 30000 в ОАО «Сбер Банк», г. Минск, ул. Чкалова, 18/1, БИК BPSBBY2X, УНП 690324015, ОКПО 29250255, код платежа – 40901, код категории платежа OTHR, государственное предприятие «Минский областной центр инвестиций и приватизации».

Договор купли-продажи должен быть подписан в течение 10 (десяти) рабочих дней после проведения аукциона. Оплата объекта производится в течение 30 (тридцати) банковских дней со дня заключения договора купли-продажи, если иное не предусмотрено договором купли-продажи. Победитель (единственный участник) аукциона оплачивает вознаграждение за организацию и проведение торгов, включающее затраты на организацию и проведение аукциона, в размере 4 (четырех) процентов от окончательной цены продажи предмета аукциона, а также возмещает Продавцу затраты на публикацию извещения о проведении торгов. Предыдущее извещение опубликовано в газете «Звязда» от 01.10.2022, 24.11.2022.

Порядок проведения аукциона и оформления участия в торгах оговорен в условиях его проведения, размещенных на сайте организатора торгов **www.rlt.by.**

Аукцион состоится **23.12.2022** в **14.00** по адресу: г. Минск, ул. Чкалова, 5, каб. 324. Заявления на участие и необходимые документы принимаются по **21.12.2022** до **17.00** по указанному адресу в каб. 320.

Тел.: (8017) 516-80-65, 516-80-64, (8029) 102-21-17, (8029) 136-31-11. Тел. для осмотра: 8 (01719) 24-6-33, 8 (025) 945-22-77.

УНН 600018481

Открытый аукцион № 09/22 ПО ПРОДАЖЕ АДМИНИСТРАТИВНОГО ЗДАНИЯ в Бобруйске

Организатор аукциона: ООО «Реалконсалтинг»,
ул. Пономаренко, 35А, пом. 701, каб. 8, г. Минск, 220015, РБ, тел. + 375 (17) 256-61-35
Продавец – Малец В.А.

Аукцион состоится 18.01.2023 в 11.00 по адресу: г. Минск, ул. Пономаренко, 35А, п. 701

Лот № 1: капитальное строение с инв. № 710/С-54549 общей площадью 2263,0 кв. м, наименование – административное здание, назначение – здание неустановленного назначения, составные части и принадлежности – с подвалом, расположенное по адресу: Могилевская обл., г. Бобруйск, пер. Тимирязева, д. 5 на земельном участке с кадастровым № 741000000007002233 площадью 0,1947 га.
Начальная цена продажи лота – 55 000 бел. руб. (НДС нет), сумма задатка – 4 000 бел. руб.

Порядок проведения и выбора победителя: победителем объявляется участник аукциона, предложивший наиболее высокую цену. В случае когда в аукционе примет участие один участник либо на аукцион явится один участник (далее единственный участник), предмет аукциона продается этому участнику по начальной цене, увеличенной на 5 процентов, с его согласия. Шаг аукциона – 5 % от начальной стоимости

Прием заявлений: заявления на участие в аукционе принимаются в рабочие дни с 9.00 до 18.00 по адресу: г. Минск, ул. Пономаренко, 35А, пом. 701, каб. 8. **Последний день приема заявлений и внесения задатка: 13.01.2023 до 17.00**

Задаток: для участия в аукционе необходимо внести задаток в вышеуказанном размере. Банковские реквизиты:
- для резидентов РБ задаток перечисляется в белорусских рублях Организатору аукциона на расчетный счет BY70SLAN301243581001 30000000 в ЗАО Банк ВТБ (Беларусь), г. Минск, ул. Московская, 14, БИК SLANBY22;
- для нерезидентов РБ задаток перечисляется в валютном эквиваленте по курсу НБ РБ на дату платежа на следующие счета:
в долларах США (USD) – расчетный счет BY28SLAN30124358150210 000000 в ЗАО Банк ВТБ (Беларусь), г. Минск, ул. Московская, 14, БИК SLANBY22. Получатель: ООО «Реалконсалтинг», УНП 191302068. Назначение:«Задаток согласно Извещению о проведении аукциона № 09/22»

Затраты и вознаграждение: возмещение затрат на организацию и проведение аукциона осуществляется победителем аукциона (единственным участником) по фактическим затратам, определенным в соответствии с Положением о порядке организации и проведения аукциона № 09/22. Победитель аукциона (единственный участник) обязан перечислить на расчетный счет Организатора сумму затрат на организацию и проведение аукциона и причитающегося Организатору вознаграждения в размере 5 % (пять процентов) от конечной цены продажи лота в белорусских рублях в течение 3 рабочих дней со дня его проведения

1. Участнику, выигравшему аукцион, и единственному участнику сумма внесенного задатка учитывается в счет исполнения обязательств по договору, заключенному по результатам аукциона. Участникам, не выигравшим аукцион, единственному участнику, не согласившемуся приобрести предмет аукциона по начальной цене, увеличенной на 5 процентов, задаток возвращается в течение 5 рабочих дней со дня проведения аукциона.
2. Собственник имеет право снять предмет аукциона с торгов в любое время до даты проведения аукциона, о чем Организатором аукциона извещаются участники аукциона.
3. Срок подписания договора купли-продажи предмета аукциона – в течение 20 дней со дня проведения аукциона. Срок оплаты предмета аукциона по договору купли-продажи – в течение 30 дней со дня проведения аукциона, если стороны договора не договорятся об ином сроке.

Контакты: + 375 (17) 256-61-35 • + 375 (25) 549-86-22 • auction@expertiza.by • http://www.expertiza.by

ИНФОРМАЦИЯ ОБ ОБЪЯВЛЕННЫХ ПОВТОРНЫХ ЭЛЕКТРОННЫХ ТОРГАХ И ПРЕДМЕТЕ ПОВТОРНЫХ ЭЛЕКТРОННЫХ ТОРГОВ

Организатор электронных торгов – комитет государственного имущества Минского городского исполнительного комитета, продавец – республиканское объединение «БЕЛАГРОСЕРВИС»

Оператор электронной торговой площадки – ОАО «Белорусская универсальная товарная биржа», электронный адрес электронной торговой площадки – https://et.butb.by

Дата электронных торгов	Сведения о предмете электронных торгов	Местонахождение имущества	Начальная цена, руб.	Информация о публикации извещения
26.12.2022	Производственная база (10 капитальных строений, многолетние насаждения, движимое имущество), часть площадей сдается в аренду. Право заключения договора аренды земельного участка площадью 0,8378 га, срок аренды – 5 лет со дня утверждения в установленном порядке протокола о результатах электронных торгов либо признании электронных торгов несостоявшимися	г. Минск, ул. Брестская, 42, 42/1, 42/2, 42/3	2 166 283,38	Извещение о проведении электронных торгов опубликовано на **https://au.nca.by/item/2220417** и **https://minsk.gov.by/ru/freepage/other/prodazha_arenda/**

УНП 100048181

ПРОЕКТНАЯ ДЕКЛАРАЦИЯ

по объекту «Многоквартирный жилой дом с помещениями общественного назначения и подземным гаражом-стоянкой по ул. Гастелло»

Общество с ограниченной ответственностью «СИ-трейдинг» информирует о привлечении денежных средств владельцев жилищных облигаций 38 выпуска (государственный регистрационный номер выпуска облигаций: 6-236-02-3967, BY62362C6803), перезаключающих договоры создания объектов долевого строительства жилых помещений в жилом доме по ул. Гастелло в городе Минске на коммерческой основе (без использования государственной поддержки и ограничения прибыли застройщика)

Информация о застройщике

Общество с ограниченной ответственностью «СИ-трейдинг», зарегистрировано решением Минского областного исполнительного комитета от 30 апреля 2003 г. № 318 в Едином государственном регистре юридических лиц и индивидуальных предпринимателей за № 690237128.

Место нахождения: Республика Беларусь, Минская область, Минский район, д. Копище, ул. Лопатина, д. 5, офисн. пом. № 1, телефон/факс: +375 (17) 392-20-45(46), +375 (29) 333-55-66.

Режим работы: понедельник–пятница: с 09.00 до 17.00, выходные дни – суббота, воскресенье, обед: 13.00-14.00;

работа не производится в государственные праздники и праздничные дни.

Сведения о жилых домах и иных объектах недвижимости, в строительстве которых принимал участие застройщик в течение трех лет, предшествующих опубликованию проектной декларации:

в течение трех предшествующих лет ООО «СИ-трейдинг» как заказчиком строительства были построены следующие объекты, расположенные в д. Копище Минского района: жилой дом № 19/4 по ул. Подгорной, д. Копище Минского района, фактический срок строительства – 10 месяцев; жилой дом № 1 по ул. Николая Михайлашева, д. Копище Минского района, фактический срок строительства – 22 месяца; жилой дом № 21Б по ул. Подгорной, д. Копище Минского района, фактический срок строительства – 17 месяцев; жилой дом № 5 по ул. Николая Михайлашева, д. Копище Минского района, фактический срок строительства – 15 месяцев.

Информация об объекте строительства

Цели строительства – строительство многоквартирного жилого дома в составе объекта «Многоквартирный жилой дом с помещениями общественного назначения и подземным гаражом-стоянкой по ул. Гастелло» в г. Минске.

Сведения об этапах строительства и о сроках его реализации:

начало строительства – апрель 2019 года;

окончание строительства – май 2023 года.

Результаты государственной экспертизы проектной документации:

положительные заключения государственной экспертизы № 1021-60/18 от 08.11.2018, № 1388-60/18 от 21.01.2019, № 1021-60/18-Д1 от 20.02.2020 г., № 422-60/21 от 15.07.2021, № 422-20-21 Д1 от 20.08.2021, выданные Дочерним республиканским унитарным предприятием «Госстройэкспертиза по г. Минску».

Сведения о месте нахождения объекта строительства:

местонахождение объекта строительства: Республика Беларусь, город Минск, Центральный район, ул. Гастелло. К объекту строительства примыкают: с севера – существующая среднеэтажная жилая застройка, с юга – ул. Гастелло и существующий сквер, с запада – существующая среднеэтажная жилая застройка и участок посольства Турции, с востока – существующая среднеэтажная жилая застройка и ул. Тарханова.

Характеристика объекта строительства

Проектной документацией предусматривается строительство жилого дома по ул. Гастелло (далее – «жилой дом») по индивидуальному проекту.

Жилой дом 10-этажный с двумя подземными уровнями, цокольным этажом, «теплым» техническим чердаком и встроенными помещениями общественного назначения имеет следующие основные показатели: количество секций – 4; количество квартир – 186 (в том числе однокомнатных – 106, двухкомнатных – 19, трехкомнатных – 54, четырехкомнатных – 7); гостиница на 11 номеров с подсобными и вспомогательными помещениями с отдельными входами; 6 административно-торговых помещений с отдельными входами; гараж-стоянка на 170 машино-мест.

Жилой дом расположен в центральном районе г. Минска. Транспортное обслуживание осуществляется с улиц Гастелло и Тарханова. После завершения строительно-монтажных работ на прилегающей территории будет выполнено благоустройство и озеленение.

Конструктивная схема жилого дома – монолитный железобетонный каркас с заполнением мелкоштучными кладочными материалами наружных стен. Здание имеет в каждой из секций по одному лифту.

В жилом доме предусмотрены поквартирные системы отопления с устройством индивидуальных узлов учета тепла. В качестве нагревательных приборов приняты радиаторы и конвекторы. Вентиляция жилых помещений – естественная с притоком через окна (вентиляционные клапана). Вентиляция гаража-стоянки, администрации гостиницы с фитнес-залами – приточно-вытяжная с механическим побуждением; номеров гостиницы, административно-торговых помещений – механические вытяжные системы с естественным притоком через окна (вентиляционные клапана). Здание оборудовано системой хозяйственно-питьевого водоснабжения. В здании предусмотрена система дымоудаления из гараж-стоянки, система подпора воздуха в шахты лифтов и тамбур-шлюзы в гараже-стоянке, автоматическое пожаротушение в гараже-стоянке. В жилых комнатах предусмотрена установка автономных пожарных извещателей.

Электроснабжение осуществляется путем поквартирной установки электрощитов. Учет потребляемой электроэнергии осуществляется электросчетчиками, установленными для каждой квартиры. Предусмотрена автоматизированная система контроля и учета электроэнергии (АСКУЭ).

Для телефонизации жилого дома предусмотрено построение пассивной оптической системы (PON), обеспечивающей возможность подключения телефонных аппаратов, высокоскоростного интернета, цифрового телевидения. Для обеспечения содержания входной двери в подъезд, закрытой на замок, двухсторонней связи с жильцами и дистанционной разблокировки из квартир входной двери используются видеодомофоны.

Строительная готовность жилых помещений:

- частичная внутренняя отделка: штукатурка стен и перегородок, стяжка пола, монолитные железобетонные потолки;
- вентиляция – естественная по схеме: приток через окна (вентиляционные клапана), вытяжка через вентблоки санузлов и кухонь. С установкой бытовых вентиляторов в кухнях и санузлах верхних этажей;
- электроснабжение – поквартирная разводка электроосвещения с установкой выключателей, звонка, электросчетчика, без установки электроплиты, розеток (за исключением 1 розетки под модем). Без внутриквартирной разводки электроснабжения;
- горячее и холодное водоснабжение – стояки с приборами учета воды, полотенцесушитель; подключение унитаза;
- канализация – стояк, установка унитаза;
- отопление водяное – скрытая в полу разводка, отопительные приборы (радиаторы, конвекторы);
- окна и двери на балконы – из ПВХ-профилей со стеклопакетом, витражи – из алюминиевого профиля со стеклопакетом;
- телефонизация, телефикация, интернет – ввод сетевого кабеля в квартиру, оптическая розетка;
- видеодомофон;
- дверь входная – металлическая;
- автономный пожарный извещатель.

Сведения о количестве объектов долевого строительства (квартир), предлагаемых для заключения договоров, ценах на эти объекты долевого строительства и условиях их возможного изменения застройщиком в одностороннем порядке в жилом доме для владельцев жилищных облигаций 38 выпуска (государственный регистрационный номер выпуска облигаций: 6-236-02-3967, BY62362C6803), перезаключающих договоры создания объектов долевого строительства жилых помещений в жилом на коммерческой основе (без использования государственной поддержки и (или) ограничения прибыли застройщика) на дату опубликования проектной документации:

- 35 (тридцать пять) однокомнатных квартир общей площадью по проекту от 22,1 до 67,4 кв. метра. Стоимость за 1 (один) кв. метр общей площади квартиры составляет сумму в белорусских рублях, эквивалентную 1600 долларов США при 100 % оплате цены договора. При поэтапной оплате в установленном договором период в соответствии с графиком платеже составляет сумму в белорусских рублях, эквивалентную 1700 долларам США;
- 11 (одиннадцать) двухкомнатных квартир общей площадью по проекту от 54,6 до 56,7 кв. метра. Стоимость за 1 (один) кв. метр общей площади квартиры составляет сумму в белорусских рублях, эквивалентную 1600 долларам США при 100 % оплате цены договора. При поэтапной оплате в установленном договором период в соответствии с графиком платеже составляет сумму в белорусских рублях, эквивалентную 1700 долларам США;
- 19 (девятнадцать) трехкомнатных квартир общей площадью по проекту от 70,6 до 91,4 кв. метра. Стоимость за 1 (один) кв. метр общей площади квартиры составляет сумму в белорусских рублях, эквивалентную 1600 долларам США при 100 % оплате цены договора. При поэтапной оплате в установленном договором период в соответствии с графиком платеже составляет сумму в белорусских рублях, эквивалентную 1700 долларам США;
- 2 (две) две четырехкомнатные квартиры общей площадью по проекту 93,7 кв. метра. Стоимость за 1 (один) кв. метр общей площади квартиры составляет сумму в белорусских рублях, эквивалентную 1600 долларам США при 100 % оплате цены договора. При поэтапной оплате в установленном договором период в соответствии с графиком платеже составляет сумму в белорусских рублях, эквивалентную 1700 долларам США.

На предприятии действует система регулирования цены квадратного метра, зависящая от общей площади, этажа, типа планировки квартиры, а также система скидок, зависящая от размера первоначального взноса и графика внесения платежей. Цена объекта долевого строительства (цена договора), установленная в договоре в привязке к иностранной валюте, является неизменной до окончания строительства, за исключением случаев изменения цены объекта долевого строительства по соглашению сторон.

Подлежащая оплате сумма определяется в белорусских рублях по официальному курсу белорусского рубля к доллару США, установленному Национальным банком Республики Беларусь на день платежа, если иной курс или иная дата его определения не будет установлена соглашением сторон, путем подписания дополнительного соглашения к договору.

Условия заключения договоров создания объекта долевого строительства

Оплата первоначального взноса осуществляется в течение 7 календарных дней со дня регистрации договора в местном исполнительном и распорядительном органе (если иной срок оплаты не будет установлен сторонами в договоре создания объекта долевого строительства), оставшаяся часть, в том числе при 100 % оплате цены договора, оплачивается в размере и сроки, установленные графиком платежей, являющимся приложением к договору создания объекта долевого строительства.

Прием и регистрация заявлений на заключение договора создания объекта долевого строительства осуществляется не ранее чем через 5 календарных дней после опубликования настоящей декларации в порядке очередности обращения по адресу: Республика Беларусь, Минская область, Минский район, д. Копище, ул. Лопатина, д. 5, офисн. пом. № 1, ООО «СИ-трейдинг». Если желающий принять участие в долевом строительстве в течение 5 календарных дней с момента регистрации его заявления не явился для заключения договора и заблаговременно письменно не сообщил об уважительных причинах своей неявки (с представлением соответствующих документов), его заявление на участие в долевом строительстве утрачивает силу. В таком случае застройщик оставляет за собой право заключить договор на заявленное жилое помещение с другим претендентом.

Условия возможного изменения цены застройщиком в одностороннем порядке: в связи с определением фактической площади объекта долевого строительства по результатам технической инвентаризации РУП «Минское городское агентство по государственной регистрации и земельному кадастру».

В возводимом жилом доме отсутствуют жилые помещения, при заключении договоров по которым должно отдаваться предпочтение гражданам, состоящим на учете нуждающихся в улучшении жилищных условий.

Данные о правах застройщика на земельный участок, собственнике земельного участка, его границах и площади, элементах благоустройства:

- земельный участок с кадастровым номером 500000000007008389, площадью 0,7774 га, предоставленный ООО СИ-трейдинг в аренду для строительства объекта «Многоквартирный жилой дом с помещениями общественного назначения и поземным гаражом-стоянкой по ул. Гастелло», расположенного по адресу: г. Минск, район ул. Гастелло. Свидетельство (удостоверение) № 500/1355-12296 о государственной регистрации создания земельного участка и возникновения права на земельный участок (право аренды), составленное РУП «Минское городское агентство по государственной регистрации и земельному кадастру» 9 апреля 2019 года;
- земельный участок с кадастровым номером 500000000007008391, площадью 0,0175 га, предоставленный ООО СИ-трейдинг в аренду для строительства и обслуживания трансформаторной подстанции, расположенного по адресу: г. Минск, район ул. Гастелло. Свидетельство (удостоверение) № 500/1355-12297 о государственной регистрации создания земельного участка и возникновения права на земельный участок (право аренды), составленное РУП «Минское городское агентство по государственной регистрации и земельному кадастру» 9 апреля 2019 года;
- земельные участки с кадастровыми номерами 500000000007008597, 500000000007008598, 500000000007008599, площадью 0,1327 га, 0,0077 га, 0,0267 га соответственно, предоставленные ООО СИ-трейдинг в аренду для строительства транспортной инфраструктуры к объекту «Многоквартирный жилой дом с помещениями общественного назначения и поземным гаражом-стоянкой по ул. Гастелло», расположенного по адресу: г. Минск, «Многоквартирный жилой дом с помещениями общественного назначения и поземным гаражом-стоянкой по ул. Гастелло». Свидетельства (удостоверения) №№ 500/1829-766, 500/1829-767, 500/1829-768 о государственной регистрации создания земельного участка и возникновения права на земельный участок (право аренды), составленное РУП «Минское городское агентство по государственной регистрации и земельному кадастру» 8 января 2020 года.

Проектом предусмотрено благоустройство придомовой территории, тротуаров, пешеходных дорожек, площадки для игр детей, сбора твердых бытовых отходов.

Функциональное назначение нежилых помещений в жилом доме, не входящих в состав общего имущества: гостиница на 11 номеров с подсобными и вспомогательными помещениями с отдельными входами, 6 административно-торговых помещений с отдельными входами, машино-места в двух подземных и этажах гараж-стоянки, объекты магистральной и распределительной инженерной инфраструктуры, финансируемые при строительстве объекта, которые будут переданы эксплуатирующим их организациям в установленном законодательством порядке.

Общее имущество жилого дома, которое будет находиться в общей долевой собственности дольщиков после приемки в эксплуатацию данного дома и передачи объектов долевого строительства дольщикам: в состав общего имущества совместного домовладения, поступающего в общую долевую собственность всех дольщиков, входят фасад здания, помещения инженерного назначения (электрощитовая, тепловой пункт, лифтовые шахты, водомерный узел, насосная и т. д.), коридоры общего пользования, кладовые для уборочного инвентаря, лифты, лестнично-лифтовые холлы, межэтажные лестницы, тамбуры, конструкции водоотводящие устройства, механическое, электрическое, сантехническое и иное оборудование, находящееся за пределами или внутри жилого дома, элементы внутридомовой инженерной инфраструктуры, элементы озеленения и благоустройства (площадки для раздельного сбора бытовых отходов, уличные парковочные места, проезды, тротуары, детская площадка), а также внутриплощадочные и внеплощадочные объекты инженерно-транспортного обеспечения жилого дома. Конкретный перечень имущества, входящего в состав общего имущества совместного домовладения, определяется застройщиком по итогам технической инвентаризации многоквартирного жилого дома и передаются застройщиком по акту приемки-передачи представителю товарищества собственников, если на момент ввода в эксплуатацию это товарищество создано. Если такое товарищество не создано – лицу, определяемому общим собранием дольщиков, либо уполномоченному местным исполнительным и распорядительным органом.

Предполагаемый срок приемки в эксплуатацию многоквартирного жилого дома: 15.05.2023 года.

Сведения о договорах строительного подряда, заключенных застройщиком: договор строительного подряда № 15/03-2019 от 15 марта 2019 г., заключенный застройщиком со Строительным унитарным предприятием «СИ-трейдинг-Строй».

Строительство осуществляется в соответствии с Указом Президента Республики Беларусь от 06.06.2013 № 263.

Ознакомиться с информацией об объекте долевого строительства и о ходе работ по строительству можно в отделе по работе с клиентами ООО «СИ-трейдинг», расположенном по адресу: Минский район, д. Копище, ул. Лопатина, д. 5, офисн. пом. № 1, телефон/факс: +375 (17) 392-20-45(46), +375 (29) 333 55 66 или на сайте **sit.by, gastello.by.**

Извещение о проведении **27 декабря 2022 года** повторных торгов с условиями по продаже имущества, принадлежащего ОАО «ДСТ № 5»

Предмет торгов
Технологическая площадка для хранения и обслуживания спецтехники с инв. № в ЕГРНИ 600/С-162566 общей площадью 9 270,6 кв. м (**назначение:** сооружение специализированное складов, хранилищ; **составные части и принадлежности:** технологическая площадка для хранения и обслуживания спецтехники – литер А, состоящая из подъезда, трех покрытий, трех бортов, технологической площадки, дорожки, ограждения)
Сведения о земельном участке: площадь – 1,6243 га, кадастровый номер – 623650100001005212
Местонахождение: Республика Беларусь, Минская обл., Минский р-н, г. Заславль, ул. Заводская, 17
Начальная цена: 583 040,40 бел. руб. с учетом НДС
Сумма задатка: 58 000,00 бел. руб.

Продавец имущества: ОАО «ДСТ № 5», г. Минск, ул. Лукьяновича, 4-253.

Организатор торгов: государственное предприятие «МГЦН», г. Минск, ул. К. Маркса, 39, к. 10.

Условие торгов: победитель торгов (покупатель) оплачивает вознаграждение за организацию и проведение торгов, включающее затраты на организацию и проведение результативного аукциона, в размере 1 процента от цены продажи предмета торгов, указанной в протоколе о результатах торгов, в течение 3 рабочих дней со дня проведения торгов.

Торги проводятся в соответствии со ст.ст. 417, 418 Гражданского кодекса Республики Беларусь и порядком проведения аукциона по продаже имущества, принадлежащего ОАО «ДСТ № 5», утвержденным организатором торгов.

К участию в торгах допускаются юридические и физические лица, заключившие соглашение с организатором торгов о правах и обязанностях сторон в процессе подготовки и проведения аукциона, внесшие задаток, а также представившие организатору торгов следующие документы:

заявление на участие в аукционе (по форме, установленной организатором торгов); заявление об ознакомлении с документами, продаваемым имуществом, порядком проведения аукциона (по форме, установленной организатором торгов); копию свидетельства о регистрации (для юридических лиц и индивидуальных предпринимателей); копию устава (для юридических лиц); копию платежного документа о внесении задатка; документы, подтверждающие полномочия представителя юридического (физического) лица, а также при необходимости иные документы в соответствии с порядком проведения аукциона.

Задаток перечисляется в срок, установленный для приема документов на участие в аукционе, на расчетный счет № BY15 BLBB 3012 0190 3985 8300 1001 в ЦБУ № 527 ОАО «Белинвестбанк», г. Минск, БИК BLBBBY2X, код платежа – 40901, получатель – государственное предприятие «МГЦН», УНП 190398583.

Торги проходят в форме открытого аукциона с условиями на повышение начальной цены. Торги проводит аукционист, определенный организатором торгов. В процессе торгов начальная цена повышается аукционистом до тех пор, пока только один участник согласится приобрести предмет торгов. Данный участник объявляется победителем торгов, а наивысшая цена (цена продажи) фиксируется в протоколе о результатах торгов и включает НДС. В ходе торгов участники могут предлагать свою цену за продаваемое имущество в соответствии с порядком проведения аукциона.

В случае если торги признаны несостоявшимися в силу того, что заявление на участие в них подано только одним участником или для участия в них явился только один участник, предмет торгов продается этому участнику (покупателю) при его согласии по начальной цене, увеличенной на пять процентов.

Договор купли-продажи между продавцом и победителем торгов (покупателем) заключается после предъявления копии платежного документа о перечислении суммы вознаграждения за организацию и проведение торгов и подписывается в течение 10 рабочих дней со дня проведения аукциона.

Оплата стоимости приобретенного имущества с учетом НДС осуществляется победителем торгов (покупателем) в порядке, предусмотренном в договоре купли-продажи.

Торги проводятся **27 декабря 2022 года в 12.00** по адресу: г. Минск, ул. К. Маркса, 39, зал аукционов.

Прием документов, а также консультации по вопросам участия в торгах осуществляются **с 09.12.2022 по 23.12.2022 включительно** в рабочие дни с 09.00 до 13.00 и с 14.00 до 17.00 (по пятницам – до 16.45) по адресу: г. Минск, ул. К. Маркса, 39, каб. 6.

По вопросу осмотра объекта следует обращаться по телефону (017) 388-43-21.

Телефоны для справок:

(017) 365-48-36 (государственное предприятие «МГЦН»);

(017) 388-43-21, (029) 179-23-02 (ОАО «ДСТ № 5»).

Надвор'е

У нядзелю моцны снег, месцамі моцны мокры снег з дажджом...

У апошнія гады мы зімой дограга снегу не бачылі. У гэтым сезоне атрымаем усе сто разоў. Дастаткова актыўныя снегапады будуць у нас ужо ў гэтыя выхадныя, папярэджваюць спецыялісты Рэспубліканскага цэнтра па гідраметэаралогіі, кантролі радыеактыўнага забруджвання і маніторынгу навакольнага асяроддзя Мінпрыроды.

Як гаворыцца, сінаптычная ўлада мяняецца. Перыяд антыцыкланальнага і халоднага надвор'я падышоў да канца. Панаванне халоднага сібірскага антыцыклону ўжо скончылася, а надвор'ем у нашай краіне сталі кіраваць цыклоны і атмасферныя франты. Значыць, павялічваецца вышыня снежных гурбаў. Так, па апошніх даных, на раніцу 8 снежня вышыня снежнага покрыва па краіне вагаецца ад 1 да 27 сантыметраў. І гэта толькі пачатак...

У пятніцу на большай частцы тэрыторыі Беларусі пройдзе снег, мокры снег, ноччу месцамі слабая завіруха. У асобных раёнах слабы галалёд, на дарогах галалёдзіца. Максімальная тэмпература паветра ўдзень складзе ад мінус 4 градусаў да 2 цяпла.

Сюрпрызы пачнуцца ўжо ў суботу. У гэты дзень на большай частцы нашай тэрыторыі пройдуць ападкі ў выглядзе снегу, мокрага снегу, на паўднёвым усходзе з дажджом. Днём па ўсходзе месцамі ападкі моцныя. У асобных раёнах туман, галалёд, на дарогах галалёдзіца. Тэмпература паветра ўначы будзе вагацца ад 0 да мінус 7 градусаў, а па поўначы пры праясненнях — да 8—11 марозу. Днём ад мінус 5 градусаў па паўночным захадзе да плюс 3 па паўднёвым усходзе.

«Каравул» пачнецца ў нядзелю. У начныя гадзіны гэтых сутак тэрыторыя Беларусі апынецца ў полі паніжанага атмасфернага ціску, таму кароткачасовы снег чакаецца лакальна па краіне. А вось у ранішнія і дзённыя гадзіны пачне адбівацца ўплыў паўночнай перыферыі паўднёвага шырокага цыклону. Пад яго уплывам у краіне чакаюцца сапраўды складаныя ўмовы надвор'я.

Па словах сіноптыкаў, 11 снежня на большай частцы тэрыторыі краіны пройдуць ападкі ў выглядзе снегу, мокрага снегу (пераважна на паўднёва-ўсходняй палове з дажджом), месцамі моцны мокры снег, наліпанне мокрага снегу, мяцеліца і ўзмацненне ветру парывамі да 15—20 м/с, а таксама галалёд. На асобных участках дарог галалёдзіца. Тэмпература паветра ўначы апусціцца да мінус 7 градусаў, а па паўночным захадзе — да мінус 9. Тэмпература паветра ўдзень будзе вагацца ад 5 градусаў марозу на паўночным захадзе да 5 градусаў цяпла на паўднёвым усходзе краіны.

У панядзелак тэрыторыя нашай краіны ўсё яшчэ будзе знаходзіцца ў арбіце ўплыву цыклону, які працягне перамяшчацца з Украіны на тэрыторыю Беларусі. Захаваюцца складаныя ўмовы надвор'я. У многіх раёнах ападкі ў выглядзе снегу, мокрага снегу і дажджу. Месцамі моцны мокры снег, наліпанне, мяцеліца і ўзмацненне ветру парывамі да 15—20 м/с, галалёд. На асобных участках дарог галалёдзіца. Пры гэтым тэмпературны фон будзе дастаткова кантрасны: у начныя гадзіны тэмпература паветра складзе ад нуля да мінус 6 градусаў, а днём будзе знаходзіцца ў межах мінус 4 — плюс 3 градусы. Па паўднёвым усходзе краіны ноччу прагназуецца 1—4 градусы цяпла, а ў сярэдзіне дня — 4—8 градусаў вышэй за нуль.

Паводле папярэдніх прагнозаў айчынных сіноптыкаў, у аўторак цыклон перамесціцца на краіны Балтыі, а Беларусь апынецца ў яго халоднай тылавой частцы. Ноччу на большай частцы тэрыторыі, а ўдзень месцамі па краіне пройдзе снег. Па ўсходзе краіны чакаецца мокры снег і дождж. На асобных участках дарог галалёдзіца. Тэмпература паветра мінімальная ўначы будзе 0 — мінус 7 градусаў, а ўдзень — ад нуля да 5 марозу. Па паўднёвым усходзе на працягу сутак чакаецца 1—3 цяпла.

Сяргей КУРКАЧ.

СЁННЯ

Сонца

	Усход	Захад	Даўжыня дня
Мінск —	9.16	16.48	7.32
Віцебск —	9.16	16.48	7.32
Магілёў —	9.06	16.38	7.32
Гомель —	8.54	16.43	7.49
Гродна —	9.30	17.05	7.35
Брэст —	9.22	17.14	7.52

Месяц

Поўня 8 снежня.
Месяц у сузор'і Рака.

Імяніны

***Пр.** Васіля, Георгія, Івана, Ілы, Мікалая, Пятра, Якава.*
***К.** Леакадзіі, Наталлі, Яўхіма.*

Фота Анатоля КЛЕШЧУКА.

ЗАЎТРА

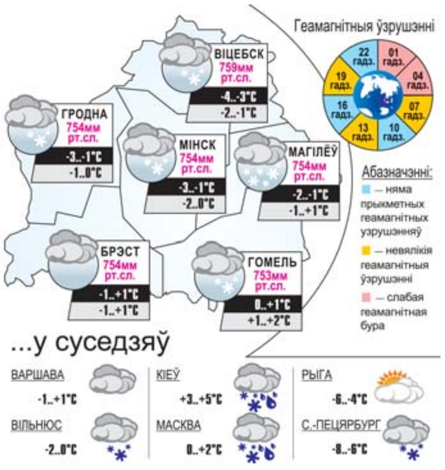

Даты | Падзеі | Людзі

9 СНЕЖНЯ

1800 год — нарадзіўся Дамінік Ходзька, літаратар, фалькларыст, этнограф. Вучыўся ў Віленскім універсітэце. Член таварыства філарэтаў, член Віленскай археалагічнай камісіі. Настаўнічаў у Вільні, на Случчыне. Апублікаваў успаміны і нарысы аб жыцці і дзейнасці Л. Бароўскага, Ю. Крашэўскага. Збіраў і апрацоўваў беларускую вусную народную творчасць. Аўтар работ аб рэках Беларусі. Супрацоўнічаў з А. Кіркорам, Я. і К. Тышкевічамі.

1916 год — нарадзіўся Кёрк Дуглас (Ісур Данілавіч Дземскі), амерыканскі акцёр і рэжысёр. Сям'я жыла ў Магілёўскай губерні, потым у Мінску. Галеча і голад прымусілі юнага Ісура пакінуць радзіму і адправіцца ў далёкую Амерыку. Там ён паступіў ва ўніверсітэт св. Лаўрэнція, а затым у Амерыканскую акадэмію драматычнага мастацтва. З 1941 года іграў у тэатры, а ў 30-гадовым узросце прыйшоў у кіно. Сярод вядомых фільмаў, у якіх зняўся Дуглас, асаблівы поспех мелі стужкі «Чэмпіён», «Сцежкі славы», «Спартак». Усяго ў яго акцёрскім багажы каля 80 роляў. А ў ліку работ Дугласа-рэжысёра такія карціны, як «Бяздзельнік» і «Атрад». У 1997 годзе Кёрк Дуглас быў удастоены прэміі «Оскар».

1920 год — нарадзіўся (в. Прудзіны Бешанковіцкага раёна) Іван Іванавіч Чуклай, удзельнік партызанскага руху на тэрыторыі Беларусі ў гады Вялікай Айчыннай вайны. Загінуў у 1942 годзе, прыкрываючы цяжкапараненага камісара атрада. Пасля гібелі яго імя было прысвоена партызанскаму атраду. Пахаваны ў Пінску ў брацкай магіле. Пасмяротна ўзнагароджаны ордэнам Леніна. Імем Чуклая названы вуліцы ў Пінску і Салігорску, у гарадскім пасёлку Бешанковічы. Яго імя было занесена ў Кнігу гонару ЦК ЛКСМБ, Кнігу народнай славы Салігорска і ў Гісторыю Пінскай гарадской камсамольскай арганізацыі. У Пінску ўстаноўлены бюст героя.

1922 год — па ініцыятыве археолага Ю. Ядкоўскага і рашэнню павятовага рэўкама адкрыўся Гродзенскі дзяржаўны гісторыка-археалагічны музей. Заснаваны ў 1920 годзе. Спачатку размяшчаўся ў будынку былога дома віцэ-губернатара, пазней быў перавезены ў адзін з будынкаў палаца Старога замка, дзе і размяшчаецца цяпер. У гады Вялікай Айчыннай вайны разрабаваны акупантамі, адноўлены ў 1945 годзе.

1608 год — нарадзіўся Джон Мільтан, англійскі паэт, палітычны дзеяч і мысліцель, аўтар палітычных памфлетаў і рэлігійных трактатаў.

1842 год — нарадзіўся Пётр Аляксеевіч Крапоткін, рускі рэвалюцыянер, тэарэтык анархізму. Аўтар работ па этыцы, сацыялогіі, гісторыі Французскай рэвалюцыі, успамінаў «Нататкі рэвалюцыянера».

1895 год — нарадзілася Далорэс Ібаруры, дзеячка іспанскага і міжнароднага камуністычнага руху, актыўная ўдзельніца рэспубліканскага руху ў гады грамадзянскай вайны 1936—1939 гадоў у Іспаніі і адна з заснавальніц Міжнароднай дэмакратычнай федэрацыі жанчын.

1968 год — Дуглас Энгельбарт упершыню публічна прадэманстраваў вынайдзеныя ім ва ўласнай лабараторыі камп'ютарную мыш і гіпертэкст.

2005 год — у Лондане завершана эксплуатацыя на лінейных маршрутах «Рутмайстраў» — знакамітых двухпавярховых чырвоных аўтобусаў, аднаго з сімвалаў брытанскай сталіцы.

ЭПІКТЭТ:

«Разумны змагаецца са старасцю, дурань становіцца яе рабом».

ЗВЯЗДА БЕЛАРУСКАЯ ГАЗЕТА

ЗАСНАВАЛЬНІКІ: Савет Рэспублікі Нацыянальнага сходу Рэспублікі Беларусь, Палата прадстаўнікоў Нацыянальнага сходу Рэспублікі Беларусь, Савет Міністраў Рэспублікі Беларусь

Выдавец — Рэдакцыйна-выдавецкая ўстанова «Выдавецкі дом «Звязда».

Рэгістрацыйнае пасведчанне нумар 2 ад 17 лютага 2009 года, выдадзенае Міністэрствам інфармацыі Рэспублікі Беларусь.

Дырэктар — галоўны рэдактар КАРЛЮКЕВІЧ Аляксандр Мікалаевіч.

АДРАС: 220013, г. Мінск, вул. Б. Хмяльніцкага, 10а.

ТЭЛЕФОНЫ Ў МІНСКУ: прыёмнай – 311 17 13 (тэл./факс); аддзелаў: пісьмаў — 311 17 44, маркетынгу — 263 66 73, бухгалтэрыі — 311 17 16.

прыём рэкламы тэл./факс: 311 17 27, e-mail: reklama@zviazda.by

Матэрыялы, пазначаныя гэтым значком, носяць рэкламны характар. Адказнасць за змест рэкламы несуць рэкламадаўцы.

Аўтары апублікаваных матэрыялаў нясуць адказнасць за падбор і дакладнасць фактаў. Іх меркаванні не заўсёды супадаюць з меркаваннем рэдакцыі. Рэдакцыя па сваім меркаванні адбірае і публікуе адрасаваныя ёй пісьмы. Перадрук матэрыялаў, апублікаваных у «Звяздзе», толькі з дазволу рэдакцыі.

www.zviazda.by

e-mail: info@zviazda.by (для зваротаў): zvarot@zviazda.by

Газета аддрукавана ў Рэспубліканскім унітарным прадпрыемстве «Выдавецтва «Беларускі Дом друку». ЛП № 02330/106 ад 30.04.2004. 220013, Мінск, прасп. Незалежнасці, 79/1. Выходзіць 5 разоў на тыдзень.

Тыраж 14.804. Індэкс 63850. Зак. № 3079. Нумар падпісаны ў 19.30 8 снежня 2022 года.

М 1 2 3 4 5 6 7 8 9 10 11 12
П 1 2 3 4 5 6 7 8 9 10 11 12