ЧЫМ ЗДЗІВІЦЬ "ФАКТАР.BY"

5

ГІСТОРЫЯ ПЕРАДНАВАГОДНЯГА ЦУДА

13

Выдаецца з 9 жніўня 1917 г.

Родная газета на роднай мове

ЗВЯЗДА

+TV ПРАГРАМА

23 СНЕЖНЯ 2022 г. ПЯТНІЦА № 252 (29874)

КОРАТКА

• Даручэнне Прэзідэнта выканана. «Гарызонт» пачаў масавы выпуск і продаж ноўтбукаў.

• **Амаль 30 мемарыяльных дошак адкрылі ў Гомельскай вобласці ў 2022 годзе.**

• Міністэрства жыллёва-камунальнай гаспадаркі прапануе абмеркаваць змены ва ўказ аб удасканаленні жыллёва-камунальнай гаспадаркі. Свае заўвагі і прапановы можна выказаць у спецыяльнай тэме на Прававым форуме з 21 да 30 снежня.

ЦЫТАТА ДНЯ

Сяргей БАРТАШ, памочнік Прэзідэнта — інспектар па Гомельскай вобласці:

«Пытанне патрыятычнага выхавання — адно з самых галоўных: пасля развалу Савецкага Саюза беларуская дзяржава з багатай гісторыяй, культурай, традыцыямі, традыцыйнымі каштоўнасцямі стала аб'ектам гібрыдных, у тым ліку інфармацыйна-псіхалагічных нападаў звонку. Метад у нашых праціўнікаў адзін — насаджванне ілжывых арыенціраў. Калі ў савецкі час фізічныя межы дзяржавы дапаўняліся інфармацыйнымі і палітычнымі бар'ерамі, якія баранілі ад уплыву Захаду, то ў перыяд беспрэцэдэнтнай эканамічнай адкрытасці да нас хлынулі заходнія каштоўнасці і культура спажывання. Чужыя мадэлі ўладкавання грамадства былі ледзь ці не ўзведзены ў культ. Дэмаралізаванае грамадства раўназначна разброенай арміі. І ў гэтым ёсць галоўны разлік нашых праціўнікаў. Таму патрыятычнае выхаванне з'яўляецца сёння адной з найважнейшых дзяржаўных задач. Патрыятызм дае сілы на стваральную працу ў інтарэсах асобы, грамадства, дзяржавы».

З ПЕРШЫХ ВУСНАЎ

«Хочаш міру — рыхтуйся да вайны»

Прэзідэнт адказаў на чуткі вакол ваенных манеўраў у Беларусі

Сітуацыю вакол Беларусі, пагрозы і выклікі нацыянальнай бяспецы абмеркавалі на нарадзе Прэзідэнта Беларусі Аляксандра Лукашэнкі з ваенным і сілавым блокам. На парадку дня — вынікі праверкі функцыянавання дзяржаўнай сістэмы рэагавання.

«Хочаш міру — рыхтуйся да вайны. Не мною прыдумана і не вамі таксама. Гэтым самым я хачу адказаць на рознага роду чуткі, якія з'яўляюцца ў нашым грамадстве, і асабліва ў інтэрнэце, як у сметніцы, наконт перамяшчэння Узброеных Сіл Беларусі і перамяшчэння Узброеных Сіл Беларусі і Расіі. Яшчэ раз хачу нагадаць: у нас створана, згодна з даўняй дамовай з Расійскай Федэрацыяй, сумесная групоўка для сумеснага рэагавання на пагрозы нашаму Саюзу. Мы праводзілі і праводзім трэніроўкі. Цяпер яны ў сілу існуючай сітуацыі і пагроз больш маштабныя. Таму мы на сваёй тэрыторыі праводзім вучэнні, перамяшчаем туды, куды лічым патрэбным, і сумесную групоўку Узброеных Сіл, і свае Узброеныя Сілы. Кропка. Ніякай іншай задумы. Ніякай канспіралогіі. Усё, як я сказаў», — з надзённага пачаў нараду кіраўнік дзяржавы.

СТАР. 2

Фота БелТА.

Рабі, як мы!

У ЦЯЦЕРЫНЕ ШКОДНЫМ ЗВЫЧКАМ СКАЗАЛІ «НЕ»

Быць здаровым сёння — справа не толькі асабістая, але і дзяржаўная. Гэты момант агаворваецца ў Канстытуцыі Беларусі, а міжнародная ініцыятыва «Здаровыя гарады і пасёлкі», як заявіў на адным з Усебеларускіх народных сходаў Прэзідэнт, павінна перарасці ў маштабны дзяржаўны праект.

У Магілёўскай вобласці ўслед за Горкамі, дзе гэты праект быў запушчаны як пілотны яшчэ 10 гадоў таму, яго актыўным удзельнікам стала Круглае. За два гады поўнамаштабнага дзеяння на тэрыторыі аграгарадка Цяцерына створана добрая база для таго, каб чалавек мог рэалізаваць свае правы на здароўе. І гэта прыйшлося даспадобы мясцовым жыхарам. У планах улад — да канца гэтага года далучыць да карыснай ініцыятывы ўсе сельсаветы раёна.

СТАР. 3

Святочны настрой

КЕСАДЫЛЬЯ ЦІ ДРАНІК?

У Гродне пачаў працаваць калядна-навагодні кірмаш «Зімовы фэст»

Лакацыя на цэнтральнай гарадской плошчы адносна новая. Але за некалькі гадоў стала для гродзенцаў і гасцей горада тым месцам, куды абавязкова трэба зазірнуць напярэдадні святаў. Па-першае, каб адчуць атмасферу надыходзячых Каляд і Новага года, па-другое, набыць штосьці незвычайнае ў якасці падарунка альбо асабіста для сябе. Напрыклад, аўтара гэтых радкоў зацікавілі арыгінальныя пернікі і свечкі з натуральнага воску. Чым яшчэ здзіўляе сёлетні кірмаш у Гродне — у рэпартажы карэспандэнта «Звязды».

СТАР. 4

ISSN 1990 — 763X

22252>

Кожны дзень – з любімай «Звяздой»!

Усім, хто падпісаўся на I квартал або I паўгоддзе 2023 г., — у падарунак чатыры календары: насценны, рэлігійны, народны і месяцавы.

«Хочаш міру — рыхтуйся да вайны»

(Заканчэнне. Пачатак на 1-й стар.)

Аляксандр Лукашэнка абазначыў асноўныя тэмы для абмеркавання. Ён заўважыў, што сёння нельга выключаць, што супраць нашай краіны можа быць разгорнута агрэсія, прынамсі такая гатоўнасць з боку нашых суседзяў заўважная. «Ведаем, хто падштурхоўвае ў спіну ці іншую кропку цела гэтых самых суседзяў для таго, каб яны стваралі напружанасць на нашых граніцах. Таму мной было прынята рашэнне правесці праверку сіл неадкладнага рэагавання», — расказаў Прэзідэнт. Ён растлумачыў, каб «грамадства разумела», што ў арміі ёсць сілы імгненнага рэагавання. Калі раптам нешта нечаканае, то гэтыя сілы за вызначаны прамежак часу паднімаюцца па трывозе і накіроўваюцца туды, дзе існуе напружанне. Вось гэтыя сілы выпрабоўваліся па рашэнні Галоўнакамандуючага. Правяраліся два напрамкі: заходні і паўночна-заходні. Адказваў за гэта дзяржсакратар Савета Бяспекі Аляксандр Вальфовіч і ўвесь дзяржсакратарыят. «Я сапраўды ведаю, што ўсё было абсалютна закрыта, утоена. Усё было, як у ваенны час. Былі ўзняты адпаведныя падраздзяленні з пэўнай задачай», — адзначыў беларускі лідар. Па яго словах, сродкі масавай інфармацыі, а асабліва тэлебачанне, знаёмілі з ходам гэтых мерапрыемстваў. Яны ўключалі ў сябе пераправу двух падраздзяленняў праз Нёман і Бярэзіну, хуткае ўзвядзенне пантонных мастоў, якія павінны былі забяспечыць пераход часцей. Падчас праверкі таксама прыкрывалі паўднёвы напрамак. «Мяне, канешне, у гэтых прапановах, якія былі вынесены на мой разгляд, насцярожвала толькі адно з досведу маёй службы — маршы здзяйсняліся вельмі далёкія, працяглыя, больш за 100 кіламетраў. Мяне гэта напружвала, але ўсякае можа быць у вайну, і я пагадзіўся. Мы правялі трэніроўку і вучэнні сіл хуткага рэагавання ў арміі на ўсякі выпадак. Усе мы павінны вучыцца», — сказаў Аляксандр Лукашэнка.

Другі напрамак — антытэрарыстычны. Прэзідэнт падкрэсліў, што ніхто не выключае, што знутры (што малаверагодна і немагчыма практычна) і звонку могуць уварвацца на тэрыторыю Беларусі тэрарыстычныя групы і захапіць асобныя будынкі, дзяржаўныя ўстановы ці цэлы населены пункт. І вось тут праводзіцца антытэрарыстычная аперацыя. «Мы стварылі адпаведную абстаноўку, былі задзейнічаны самыя падрыхтаваныя хлопцы, якія інсцэніравалі захоп населенага пункта або яго часткі. Дзейнічалі нашы хлопцы з сіл спецыяльных аперацый. Ім супрацьстаялі антытэрарыстычныя падраздзяленні пад кіраўніцтвам камітэта дзяржбяспекі. Антытэрарыстычны напрамак — гэта ўжо прэрагатыва не арміі, а КДБ. Але ўдзельнічаць у гэтым будуць усе. КДБ накіроўвае, арганізоўвае контртэрарыстычную аперацыю, прыцягваючы патрэбныя сродкі і сілы, — расказаў кіраўнік дзяржавы. — Мы павінны былі ўзяць пад кантроль тыя ці іншыя напрамкі, маршам выйсці, былі вызначаны месцы, куды выходзяць падраздзяленні, уступаюць у бой, адваявалі і вяртаюцца ў свае падраздзяленні».

Аляксандр Лукашэнка расказаў, што на сённяшні дзень аперацыі поўнасцю завершаны і Узброеныя Сілы, і сілы спецыяльных аперацый, і спецпадраздзяленні знаходзяцца ў месцах пастаяннай дыслакацыі.

«Скажу прама, нічога не хаваючы, каб мы тут не пстрыкалі абцасамі і не крычалі ўра, — былі і недахопы. І на гэтых недахопах я хацеў, каб была засяроджана ўвага», — заявіў Прэзідэнт. Па яго словах, у выпадку ваенных дзеянняў гэтыя недахопы стануць крытычнымі, загінуць людзі, чаго дапусціць нельга.

Валерыя СЦЯЦКО.

○ **У тэму**

Праверкі павінны працягвацца

Аб выніках праверкі сіл і сродкаў дзяржаўнай сістэмы рэагавання на акты тэрарызму і дзейнасць незаконных узброеных фарміраванняў Прэзідэнту дакладваў **Дзяржаўны сакратар Савета Бяспекі Аляксандр ВАЛЬФОВІЧ.** А пасля нарады з кіраўніком дзяржавы ён сустрэўся з журналістамі. Па яго словах, сілы неадкладнага рэагавання знаходзяцца ў пастаяннай гатоўнасці выконваць задачы па прызначэнні. Перш за ўсё, для спынення агрэсіі каля граніцы Рэспублікі Беларусь. Аляксандр Вальфовіч расказаў, што ў цэлым падчас праверкі падраздзяленні са сваімі задачамі справіліся. А тое, што не атрымалася, было дэталёва разгледжана на нарадзе ў Прэзідэнта.

«Людзям у пагонах наогул ніколі нельга расслабляцца, а зыходзячы з таго становішча, якое складваецца каля нашых граніц, — тым больш. Аналізуючы дзеянні нашых суседзяў, улічваючы іх агрэсіўныя планы, захопніцкія думкі, трэба рыхтаваць нашы Узброеныя Сілы да таго, каб яны былі ў любы момант гатовы выканаць свае задачы, гарантаваць бяспеку нашай краіны. Усё, што трэба, у нас ёсць, самае галоўнае — якасна выконваць тое, што спланавана, адпрацоўваць праграму баявой падрыхтоўкі, рыхтаваць маладых людзей, маладых афіцэраў усіх сілавых структур да выканання задач па прызначэнні. Гатоўнасць выканаць задачу, перш за ўсё, заключаецца ў маральна-псіхалагічнай гатоўнасці асабовага складу. Дарэчы, гэтая праверка паказала, што нашы салдаты, маладыя афіцэры, камандзіры падраздзяленняў нацэлены, матываваны выканаць пастаўленыя задачы якасна. Бо яны разумеюць, што за спінай у іх жыццё іх дзяцей, жонак, бацькоў, яны забяспечваюць іх абарону, гарантуюць бяспеку краіны тым, што якасна выконваюць свае задачы», — адзначыў Аляксандр Вальфовіч.

Дзяржаўны сакратар Савета Бяспекі заўважыў, што праверка праходзіла ў складаных умовах — акурат падчас маразоў і снегападу. Спецыяльна гэта не планавалася, але супадзенне ўдалае. Аляксандр Вальфовіч растлумачыў, што людзі, накіраваныя на дэстабілізацыю абстаноўкі, людзі, якія хочуць здзейсніць акт агрэсіі, якраз і выберуць складаныя ўмовы. Вельмі няпростыя задачы стаялі перад інжынернымі часцямі. Ім трэба было навесці дзве пантонныя пераправы — праз Нёман і Бярэзіну. Калі б гэта не было зроблена аператыўна, своечасова, баявыя часці не змаглі б прыбыць на названыя рубяжы. Дзяржсакратар адзначыў, што інжынерныя часці са сваёй задачай справіліся.

«Праверкі павінны працягвацца. Перыядычна правяраючы часці, мы можам быць упэўнены, што яны выканаюць задачы, якія перад імі стаяць», — рэзюмаваў Аляксандр Вальфовіч.

Дзяржаўная падтрымка забудоўшчыкам

Прэзідэнт Беларусі Аляксандр Лукашэнка падпісаў Указ № 433, якім карэкціруецца Указ № 13 ад 6 студзеня 2012 года «Аб некаторых пытаннях прадастаўлення грамадзянам дзяржаўнай падтрымкі пры будаўніцтве (рэканструкцыі) або набыцці жылых памяшканняў», паведамілі ў прэс-службе беларускага лідара.

Змяненні, у прыватнасці, датычацца грамадзян, якія маюць патрэбу ў паляпшэнні жыллёвых умоў і да 15 студзеня 2022 года атрымалі зямельныя ўчасткі для будаўніцтва жылых дамоў у малых гарадах, пасёлках гарадскога тыпу і сельскіх населеных пунктах не па месцы пастаноўкі на ўлік маючых патрэбу. Яны змогуць скарыстацца дзяржаўнай падтрымкай для ўзвядзення гэтых дамоў.

Указам таксама ўстанаўліваецца, што ў выключных выпадках з дазволу мясцовых выканаўчых камітэтаў магчыма адчужэнне зямельных участкаў, выдзеленых стаяўшым на ўліку маючых патрэбу ў паляпшэнні жыллёвых умоў грамадзянам, і (або) узведзеных на іх жылых дамоў да заканчэння 5 гадоў з дня дзяржаўнай рэгістрацыі такіх дамоў. Раней гэты тэрмін складаў 8 гадоў.

Указ уступае ў сілу з 1 студзеня 2023 года.

Парламенцкі дзённік

Супрацоўніцтва па ўсіх кірунках

Старшыня Савета Рэспублікі Наталля КАЧАНАВА правяла сустрэчу з Надзвычайным і Паўнамоцным Паслом Дзяржавы Палесціна ў Рэспубліцы Беларусь Ахмедам Махамедам аль-Мадбухам.

— Упэўнена, што і ў Палесціне ведаюць Беларусь як міралюбівую краіну. Мы заўсёды падтрымлівалі імкненне Палесціны ў адстойванні сваіх нацыянальных інтарэсаў, суверэнітэту. Мы выдатна разумеем, што такое суверэнітэт і незалежнасць, і як дорага гэта каштуе — мы таксама выпрабавалі гэта на сабе. Але мы разумеем, што для народа гэта галоўнае: жыць на сваёй зямлі ў суверэннай, незалежнай дзяржаве.

Старшыня Савета Рэспублікі падкрэсліла, што супрацоўніцтва можа здзяйсняцца па ўсіх кірунках, пры гэтым усе кантакты павінны выбудоўвацца на прававой аснове:

— Гандлёва-эканамічнае супрацоўніцтва можа развівацца абсалютна па ўсіх кірунках. Зразумела, важна дамагчыся таго, каб працавала міжурадавая камісія, на якой будуць вырашацца пытанні, якія сёння вынесены на парадак дня.

Падчас сустрэчы Наталля Качанава скіравала ўвагу на тое, што, акрамя палітычнага, эканамічнага і гуманітарнага супрацоўніцтва, важна развіваць міжпарламенцкае ўзаемадзеянне:

— Акрамя работы з нашымі калегамі, мы можам садзейнічаць у вырашэнні ўсіх пытанняў паміж нашымі краінамі. Таму яшчэ раз падкрэслю: мы з вялікай павагай ставімся да Дзяржавы Палесціна і будзем рабіць усё для таго, каб наша супрацоўніцтва выйшла на новы віток, — рэзюмавала Старшыня Савета Рэспублікі.

Арына КАРПОВІЧ.

ШТО Ў СВЕЦЕ РОБІЦЦА

У Японіі заклікалі ЗША прызнаць бамбардзіроўкі Хірасімы і Нагасакі памылкай

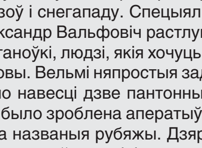

Дэпутат верхняй палаты японскага парламента Мунэа Судзукі ў сваім блогу заклікаў амерыканскі ўрад сумленна заявіць Японіі і ўсяму свету, што атамныя бамбардзіроўкі Хірасімы і Нагасакі былі памылкай, паведаміла РІА «Навіны». «Нягледзячы на тое, што з канца вайны прайшло ўжо 77 гадоў, ЗША, якія скінулі атамныя бомбы, не папрасілі прабачэння. Гэта краіна, якая гучна гаворыць аб «дэмакратыі, правах чалавека і свабодзе» пра дзеянні іншых дзяржаў», — адзначыў палітык. Так ён пракаменціраваў публікацыі японскіх СМІ аб узгадненні магчымага візіту прэзідэнта ЗША Джо Байдэна ў Нагасакі ў маі 2023 года. Судзукі падкрэсліў, што лічыць правільным, калі паездка кіраўніка адміністрацыі ЗША ў горад усё ж адбудзецца. «Я жадаю, каб ён сказаў свету, не кажучы ўжо пра Нагасакі і Хірасіму, наступнае: «Выкарыстанне (ядзернай зброі. — **Заўв. РІА «Навіны»**) немагчыма, прымяненне атамных бомб было памылкай», — рэзюмаваў японскі дэпутат.

Вялікабрытанія страціла з-за брэксіту $40 млрд

Страты Вялікабрытаніі ад выхаду са складу Еўрапейскага саюза дасягнулі сёлета да чэрвеня 33 мільярдаў фунтаў стэрлінгаў (каля $40 млрд). Пра гэта гаворыцца ў даследаванні Цэнтра еўрапейскіх рэформ, паведаміла ТАСС. Спецыялісты аналітычнага цэнтра разгледзелі, якой магла б быць зараз брытанская эканоміка, калі б Злучанае Каралеўства засталося членам ЕС. Паводле даных даследавання, памер ВУП Вялікабрытаніі па выніках другога квартала гэтага года апынуўся б на 5,5 працэнта большы, аб'ёмы брытанскага гандлю — на 7 працэнтаў вышэйшы, а аб'ём атрыманых інвестыцый — на 11 працэнтаў. Папярэднія ацэнкі паказвалі, што па стане на канец мінулага года брытанская эканоміка магла быць на 5,2 працэнта большай, калі б краіна засталася ў Еўрасаюзе. Па словах аўтара даклада Джона Спрынгфарда, брэксіт аказаў істотны негатыўны ўплыў на эканоміку краіны: «Ёсць адрозненне паміж тым, што палітыкі хочуць сказаць пра брэксіт, і тым, што нам паказвае статыстыка. Я думаю, што ўжо немагчыма сцвярджаць, што брэксіт не нашкодзіў эканоміцы».

Нямецкі сацыёлаг папярэдзіў, што ФРГ рызыкуе стаць «краінай жабракоў»

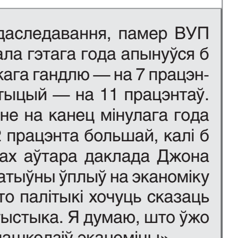

Нямецкі сацыёлаг Ульрых Шнайдэр заявіў, што Германія можа стаць «краінай жабракоў» з-за скачка цэн, паведаміла выданне Focus. Сацыёлаг падкрэсліў, што неймаверны рост кошту жыцця павялічыў беднасць у Германіі. Ён тлумачыць, што людзі, якія і так былі бедныя, сталі яшчэ бяднейшымі, цяпер яны маюць яшчэ меншую пакупніцкую здольнасць і не ведаюць, як у фінансавым плане пражыць месяц. Па словах Шнайдэра, яшчэ да рэзкага росту кошту жыцця ў Германіі была рэкордная колькасць бедных — 13,8 млн чалавек. «З-за цяперашняга крызісу колькасць хатніх гаспадарак, якія, паводле статыстыкі, яшчэ не адносяцца да бедных, але ў канцы месяца застануцца ні з чым, павялічыцца больш чым на 12 мільёнаў», — расказвае ён. Шнайдэр адзначыў, што крызіс кошту жыцця можа мець драматычныя наступствы для Германіі: «Нашаму грамадству пагражае раскол».

БЛІЗКАЯ ЎЛАДА

Выканкамы на сувязі

Практыка правядзення прамых ліній рэгіянальнай вертыкаллю працягваецца. Калі ў вас ёсць пытанні або праблемы, якія патрабуюць умяшання органаў улады, тэлефануйце.

Тэлефонныя лініі ў суботу, 24 снежня, з 9.00 да 12.00 правядуць:

- намеснік старшыні Брэсцкага аблвыканкама Дзмітрый Мікалаевіч ГАРАДЗЕЦКІ. Тэл. 8 016 221 31 21;
- кіраўнік спраў Віцебскага аблвыканкама Аляксандр Уладзіміравіч СЫСОЕЎ. Тэл. 8 021 222 22 22;
- намеснік старшыні Гомельскага аблвыканкама Андрэй Анатольевіч БАРАНОЎСКІ. Тэл. 8 023 233 12 37;
- намеснік старшыні Гродзенскага аблвыканкама Андрэй Вацлававіч ЖУК. Тэл. 8 015 273 56 44;
- намеснік старшыні Магілёўскага аблвыканкама Генадзь Іванавіч ДЗЕНГАЛЁЎ. Тэл. 8 022 250 18 69;
- намеснік старшыні Мінскага аблвыканкама Дзяніс Мікалаевіч КУРЛЕНКА. Тэл. 8 017 500 41 60;
- старшыня Мінскага гарвыканкама Уладзімір Яўгеневіч КУХАРАЎ. Тэл. 8 017 222 44 44.

ПА ДОБРАЙ НАВАГОДНЯЙ ТРАДЫЦЫІ

Акцыя «Нашы дзеці» — добрая навагодняя традыцыя, заявіў прэм'ер-міністр Беларусі Раман ГАЛОЎЧАНКА ў час наведвання Гарадскога дзіцячага цэнтра медыцынскай рэабілітацыі «Пралеска» ў Валожынскім раёне, перадае карэспандэнт БелТА.

Фота БелТА.

«У нашай краіне ёсць добрая традыцыя — перад Калядамі і Новым годам ездзіць па ўсіх кутках нашай краіны, каб павіншаваць з чароўнымі зімовымі святамі дзяцей, галоўным чынам тых, хто з-за розных абставін апынуўся ў гэты час не дома. І, вядома ж, прыняць удзел у святочных мерапрыемствах, уручыць падарункі. І мяне, і ўсіх прысутных дарослых вельмі кранулі вашы песні, вершы, танцы, мы вельмі рады быць тут і разам з вамі сустракаць зімовыя святы», — сказаў Раман Галоўчанка.

Цэнтру медыцынскай рэабілітацыі ён уручыў сертыфікат на 20 тысяч рублёў для закупкі медыцынскага абсталявання, а дзецям — салодкія навагоднія падарункі. «Жадаю вам моцнага здароўя. За вамі — будучыня нашай краіны. Будзьце патрыётамі, любіце сваю Радзіму», — даў наказ дзецям кіраўнік урада.

Прэм'ер-міністр таксама азнаёміўся з работай цэнтра медыцынскай рэабілітацыі, яму прадэманстравалі медыцынскае абсталяванне, пакоі для аздараўлення і вольнага часу дзяцей. Па выніках наведвання ён адзначыў, што ў цэнтры створаны выдатныя ўмовы для таго, каб дзеці змаглі перамагчы хваробу, аднавіць здароўе.

Надвор'е

Мокры снег з дажджом і паўсюдна слізка

Па ідэі, у гэты час павінна быць халадней за ўсё, але... Надвор'е не падладжваецца пад каляндар. І ў канцы тыдня цёплыя паветраныя масы атлантычнага паходжання нясуць у Беларусь адліжнае надвор'е, якое захаваецца ў пятніцу і суботу, паведамляюць спецыялісты Рэспубліканскага цэнтра па гідраметэаралогіі, кантролі радыеактыўнага забруджвання і маніторынгу навакольнага асяроддзя Мінпрыроды.

Адносна цёпла будзе ў суботу. У гэтыя суткі ўначы і раніцай на большай частцы тэрыторыі, а ўдзень месцамі па краіне прагназуюцца ападкі ў выглядзе мокрага снегу і дажджу. Месцамі слабыя туман і галалёд, на дарогах галалёдзіца. Тэмпература паветра ноччу складзе мінус 2 — плюс 3 градусы, днём — ад 0 да 4 цяпла.

Паводле інфармацыі сіноптыкаў, на каталіцкія Каляды, 25 снежня, паветраныя патокі нянадоўга зменяць свой напрамак на паўночна-заходні і тэмпературны фон у нашай краіне панізіцца. Пасля адлігі, пры паніжэнні тэмпературы паветра да мінусавых значэнняў, на дарогах чакаецца галалёдзіца. Слабы мароз будзе ў нашай краіне і ў панядзелак, а ўжо ў аўторак цёплае надвор'е зноў вернецца ў краіну.

Сяргей КУРКАЧ.

У ЦЯЦЕРЫНЕ ШКОДНЫМ ЗВЫЧКАМ СКАЗАЛІ «НЕ»

ТЭРЭНКУР, КАРЫСНАЯ ЕЖА І ПРЭМІЯ ЗА АДМОВУ АД КУРЭННЯ

— Ёсць зацікаўленасць кіраўнікоў сельгаспадарак і старшынь сельсаветаў, — расказаў **галоўны санітарны ўрач Круглянскага раёна Ягор ГАЎРЫЛЕНКА.** — За кароткі тэрмін мы дасягнулі вельмі добрых вынікаў па Цяцерыне, нас адзначалі на ўзроўні вобласці, і з іншых абласцей калегі зацікавіліся. Астатнія сельсаветы пытаюцца, калі і іх падключаць да праекта. Магчыма, хутка раён цалкам будзе захоплены праектам. Патрабуецца спонсарская дапамога: дзесьці банер устанавіць, дзесьці плітку пакласці, развіць пэўныя камунікацыі. Але яно таго варта. Людзі ўбачылі, што пра іх рэальна клапоцяцца, не ўзнікае жадання з'язджаць. Цяпер у Цяцерыне шмат моладзі. Мясціны тут выдатныя: вадаёмы, лясы... Мы зрабілі экалагічны пашпарт аграгарадка.

Ягор Гаўрыленка з захапленнем расказвае, як працуе праграма «Здаровыя гарады і пасёлкі». У яе ўцягнуты ўсе суб'екты гаспадарання: школа, крамы, пошта, прадпрыемствы і арганізацыі, сацыяльная служба. У школе ўсталяваны сучасныя афтальмалагічныя трэнажоры, для прафілактыкі скаліёзу падабрана адпаведная мэбля.

— Дырэктар школы з намі на цеснай сувязі, — заўважае галоўны санітарны ўрач. — Мы даём рэкамендацыі, абмяркоўваем, які трэнажор патрэбны, дзе яго размясціць.

Як толькі Цяцерына ўключылася ў праект, у школьнай сталовай духавую печ замянілі на параканвектамат. Цяпер ежа тут больш карысная: катлета, напрыклад, не абсмажваецца, а запякаецца. Зараз вырашаецца праблема спажывання солі і цукру.

— Па выніках нашых маніторынгаў мы бачым, што дзеці перараядаюць гэтыя дабаўкі, — падзяліўся Ягор Гаўрыленка. — І гэта адбываецца не толькі ў школе. З шасці гадоў у дзяцей фарміруюцца шкодныя звычкі ў ежы. Мы пераглядаем тэхналагічныя карты, каб да мінімуму зменшыць колькасць гэтых дабавак.

У сталовай сельскагаспадарчага прадпрыемства «ААБ Агра-Цяцерына» наогул адмовіліся ад солі.

— Мы ўзгаднілі з аграгаспадаркай адпаведныя тэхналагічныя карты, зацверджаныя Саўмінам, — патлумачыў галоўны санітарны ўрач раёна. — Салянкі стаяць на стале. Калі трэба, самі пасоляць.

Прадпрыемства пайшло далёка ў выкананні рэкамендацый санслужбы. Нават унесла змяненні ў калектыўны дагавор. Калі чалавек, напрыклад, адмовіўся ад шкодных звычак, прадугледжаны бонус у выглядзе грошай або наведвання басейна. Гаспадарка зацікаўлена ў здаровых работніках, развівае спартыўны напрамак. Яе каманда пастаянна ўдзельнічае ў спартыўна-масавых мерапрыемствах і заўсёды ў лідарах.

«ААБ Агра-Цяцерына» распрацоўвае ўласныя метадыкі захавання здароўя. Санітарна-бытавыя памяшканні прыведзены ў адпаведны выгляд, ёсць гарачае водазабеспячэнне, для разагрэву ежы ўстаноўлены мікрахвалёўкі. На кантролі — медыцынскія агляды. Калі ў кагосьці выяўлена захворванне, чалавек становіцца пад нагляд у амбулаторыі па месцы жыхарства.

У крамах аграгарадка ёсць паліцы здаровага харчавання. Гэта безглютэнавыя сумесі, дыетычныя прадукты, замяняльнікі цукру і гэтак далей. Распрацаваны маршруты для заняткаў тэрэнкурам. Ёсць такая методыка аздараўлення — прагулка па мясцовасці з плаўнымі пад'ёмамі і спускамі. Распрацаваны тры маршруты ўздоўж Цяцерынскага вадасховішча. Прагуляцца, вядома, можна і па горадзе. Але калі побач машыны, то якое тут аздараўленне? А тут лес, вадаём, чыстае паветра.

— Усе маршруты пазначаны, ёсць прыпынкі з лаўкамі, — расказвае Ягор Гаўрыленка. — Хада да вадаёма і прагулкі па беразе даюць станоўчы эфект. Гэты від адпачынку карыстаецца папулярнасцю, пахадзіць па экалагічных сцяжынках прыязджаюць нават з Круглага. Там, дарэчы, ёсць гаючая крыніца і купель. Дэпутаты разам з насельніцтвам паклапаціліся добраўпарадкаваць пляцоўку і паставілі ліхтары.

Любімае месца адпачынку ў Цяцерыне.

ЗДАРОВАЯ ШКОЛА — ЗДАРОВЫЯ ДЗЕЦІ

Цяцерынская школа ўражвае. У яе сценах фарміруецца матывацыя не толькі весці здаровы лад жыцця, але і быць патрыётам. Сенатар Аляксей Кушнарэнка дапамог абсталяваць клас ваенна-патрыятычнага выхавання па апошнім слове навукі і тэхнікі. Падпалкоўнік Сяргей Літвінюк, які займаецца ваеннай справай з вучнямі, з гонарам дэманструе памяшканне, дзе ўсе сцены і нават столь — наглядны дапаможнік па яго прадмеце.

Уздымаемся з **Уладзімірам АЛЯХНОВІЧАМ, дырэктарам школы, заслужаным работнікам адукацыі,** на другі паверх, і кожная прыступка лесвіцы нешта сімвалізуе.

— Яна называецца Лесвіцай поспеху, — удакладняе Уладзімір Адамавіч. — Бачыце, верхняя так і пазначана — «Поспех». А што для гэтага трэба? Вось кожная прыступка і расказвае. Першая — жаданне, паставіў мэту, вершы, што ўсё атрымаецца, спадзяешся, любіш тое, што робіш, адчуваеш ад гэтага шчасце і дасягаеш поспеху. А яшчэ ёсць Лесвіца здароўя. Там таксама пазначаны асноўныя пункты дасягнення мэты.

Другі год у школе існуе спартыўны клас: школьнікі любяць валейбол і лыжныя гонкі, не маюць шкодных звычак. «Усе выдатнікі, — кажа дырэктар. — Шасцёркі ў іх — рэдкасць». І вядзе ў клас, які ўвесь сёлета збіраецца паступаць у МДУ імя А. Куляшова. На маё здзіўленне дырэктар рэагуе жартам: «У нас хутка шмат настаўнікаў ідзе на пенсію — патрэбны новыя кадры». Умовы для вучобы тут выдатныя. У кабінеце рускай мовы і літаратуры, напрыклад, вялікая відэадошка. Настаўніца Тамара Скарабагатая адзначае, што так вывучаць класікаў значна прасцей.

На свае вочы ўбачыла, як арганізавана здаровае харчаванне дзяцей. Дырэктар школы паказаў, дзе захоўваецца стратэгічны запас вітамінаў, сабраных на школьных градках. Капуста, морква, цыбуля і ўсё астатняе з набору агародніны тут сваё. Вырошчваннем ураджаю займаюцца настаўнікі і ўсе 112 вучняў. У прасторнай сталовай таксама шмат напамінаў пра здаровую ежу.

— Харчаванне, фізкультура і выхаванне — нашы галоўныя інструменты, — кажа **намеснік дырэктара па выхаваўчай рабоце Анастасія ЛЕМЕШАВА.** — Сталі больш актыўна праводзіць тлумачальную работу па здаровым харчаванні з бацькамі. У школе ўсё пралічвае тэхнолаг, а дома мы не заўсёды гэта робім. Тое ж самае і з зарадкай. З яе пачынаюцца ўрокі. У нас ёсць тэнісныя і більярдныя сталы, спартзала, якая працуе і ў вячэрні час, стадыён. 16 гадоў запар мы ў спартакіядзе раёна былі першыя ў сваёй катэгорыі, упершыню сёлета аддалі кубак Комсенічам. Але абяцаем, што хутка яго вернем. Шмат праводзім работы па прафілактыцы шкоднай залежнасці, ладзім канферэнцыі, дзе дзеці расказваюць аднагодкам, як важна быць здаровым, самі гаворым пра гэта на бацькоўскіх сходах. У нас створана выдатнае адукацыйнае асяроддзе. І, ведаеце, ёсць плён — колькасць першакласнікаў у аграгарадку расце!

ЗА СПРАВУ ЎЗЯЛІСЯ ДЭПУТАТЫ

Народныя абраннікі першымі ўключыліся ў работу па прапагандзе здаровага ладу жыцця. Без іх прыцягнуць цецераўчан, у тым ліку пенсіянераў, было б складана. **Старшыня Круглянскага райсавета Сяргей ХРАМЦОЎ** паказаў крыніцы, якія адрадзілі дэпутаты разам з насельніцтвам. Адна з іх побач з Цяцерынскай школай.

— Калісьці яна была крыніцай пітной вады для школы. На ёй гатавалі ежу, карысталіся для бытавых патрэб, — кажа ён. — Калі з'явіўся водаправод, крыніца прыйшла ў заняпад. У 2019 годзе вырашылі яе аднавіць. Прыбралі паваленыя дрэвы, зрабілі масткі. Экскаватар працаваў два дні. Затое бачыце, які чысты сподак крынічнага азярца атрымаўся! З яго вада ручайком бяжыць у Друць.

Побач з вадаёмам сцяжынкі здароўя, непадалёк нядаўна пасаджаны ельнік. Усё прыгожа і гарманічна звязана. Школьны стадыён непадалёк.

— Мы заўсёды на вышыні па спартыўных паказчыках і добраўпарадкаванні, — дзеліцца **старшыня Цяцерынскага сельвыканкама Надзея ЯРОМІНА.** — Летась наша зборная каманда заняла другое месца па міні-футболе, валейболе, лыжных гонках сярод працоўных калектываў раёна. А сёлета на абласных «Дажынках» у Слаўгарадзе атрымалі трактар «Беларус». Наш аграгарадок стаў пераможцам рэспубліканскага агляду-конкурсу па землекарыстанні і добраўпарадкаванні.

Намеснік старшыні Круглянскага райвыканкама Анжэла ЛУКАШЭВІЧ падсумоўвае:

— Здаровы лад жыцця на слыху ва ўсіх. Усе раёны падключаны да праекта, але найбольш актыўныя Горкі і мы. Праект «Здаровыя гарады і пасёлкі» аб'ядноўвае і дэмаграфію, і адукацыю, і ахову здароўя, і сацыяльную абарону, і выратавальныя службы, і праваахоўныя органы. Гэта заахвочванне пазбавіцца ад шкодных звычак, вакцынацыя, маніторынг здароўя, прафілактыка пажараў, дэвіянтных паводзін... Разам мы дапамагаем людзям заставацца здаровымі і актыўнымі.

Нэлі ЗІГУЛЯ,
фота аўтара.

г. Круглае.

(Заканчэнне. Пачатак на 1-й стар.)

КЕСАДЫЛЬЯ ЦІ ДРАНІК?

(Заканчэнне. Пачатак на 1-й стар.)

Трэба сказаць, што плошча Савецкая — традыцыйнае месца гродзенскіх фэстаў. Нездарма яна некалі называлася Рыначнай. Бойкае гэта месца і цяпер. Асабліва падчас вялікіх святаў, такіх як Вялікдзень і Каляды. Праўда, раней сваю прадукцыю прапанавалі гандлёвыя прадпрыемствы горада і вобласці. Зараз фармат змяніўся, стаў падобны да еўрапейскага фудкорта. Па словах адміністратара кірмашу Анастасіі, трансфармавалася і размяшчэнне павільёнаў. Арганізатары адмовіліся ад другога рада, які наведвальнікі папросту міналі. Таму сёлета павільёны размешчаны ў адну лінію з абодвух бакоў, у цэнтры — імправізаваныя сталы-бочкі. З'явілася некалькі новых удзельнікаў.

Гандлёвыя рады месцяцца ў прыгожа аформленых і ззяючых павільёнах, ежа гатуецца на месцы. Аб перавагах пакупнікоў Анастасія гаворыць так: «Людзі, мабыць, доўгі час не могуць выязджаць на шашлыкі, таму гэты прадукт карыстаецца попытам. Добра разыходзіцца ў такое надвор'е глінтвейн, і традыцыйна многія аддаюць перавагу бульбе фры, дранікам».

Упершыню тут прысутнічае мексіканская кухня. Прапануюць пакаштаваць бурыта з куранём ці ялавічынай або яго вегетарыянскі аналаг. Гатуюць кесадыллю — традыцыйную мексіканскую закуску са складзенай тонкай ляпёшкі з начыннем. Можна таксама ацаніць смак мексіканскага супу. Кошт страў ад 6 да 12 рублёў. Прапанаваныя тут і іншыя кухні. У меню аднаго з фудтрэкаў бульба па-бельгійску з каўбаскамі, нагетсамі, крэветкамі ці сырам. У залежнасці ад выбару цана вагаецца ад 11 да 16 рублёў, за 250 грамаў бульбы — 7 рублёў.

Гаспадыня аднаго з фудтрэкаў, Маша, прапануе чэшскія трдэльнікі. Гэта трубачка з дражджавога цеста з рознымі напаўняльнікамі. У Гродне раней такой выпечкі не было. Сярод дзяцей найбольш папулярная з крэмам нутэла. Ёсць ванільны крэм, узбітыя вяршкі. З напаўняльнікам каштуе 6,5—7 рублёў.

Адна з самых вялікіх лакацый належыць Гродзенскаму мясакамбінату. Гандлёвы павільён уяўляе сабой прыгожы драўляны вагон з зонай для перакусу. Модульнае кафэ абсталявана цеплавымі пушкамі. Тут можна даволі сытна падсілкавацца. Вось і цяпер на вялікай жароўні гатуецца порцыя барбекю. Кухар Артур кажа, што мясныя далікатэсы разыходзяцца добра, у трэндзе любімыя ўсімі шашлыкі. Таксама прапануюцца запечаныя рулькі, рабрынкі, каўбаскі і шкваркі. Тут гатовы карміць наведвальнікаў да позняга вечара, у святы вулічнае кафэ працуе да 21-22 гадзін. Артур наракае на надвор'е: «Толькі што быў мароз — на табе, другі дзень запар церусіць дробны дождж. Але мы ўсё роўна гатуем і вытрымліваем асартымент».

Што датычыцца кошту, ён даволі прымальны. Каўбаскі на грылі — 3,5 рубля, плоў і рабрынкі — па 4 рублі, сто грам шашлыку са свініны каштуе 6 рублёў, з курыцы — 5.

Усяго размешчана 10 аб'ектаў хуткага харчавання.

Каля павільёна з экзатычнымі чаямі і пернікамі невялікая чарга. Пакупніцы выбіраюць, удакладняюць, распытваюць аб якасцях і саставе тавару. Да наведвальнікаў гаспадар павільёна ставіцца вельмі ўважліва. Карэспандэнту «Звязды» ён расказаў, што яго завуць Павел, прыехаў са сваім таварам з расійскага Ніжняга Ноўгарада. Знакавай прадукцыяй лічыць пернікі, якія распісваюцца прафесійнымі мастакамі.

— Мы ездзім па ўсім свеце і на кірмашах прапануем сваю прадукцыю. Гродзенцы таксама вельмі актыўна набываюць нашы тавары, тым больш што пернікі з навагодняй і каляднай тэматыкай. Некаторыя вяртаюцца па іх некалькі разоў. Можна сабраць арыгінальныя падарункі, якія здольны парадаваць кожнага. На вітрыне ўжо засталося не так многа, чакаем машыну, якая падвязе чарговую партыю. Ідуць нарасхват, — паведаміў прадстаўнік расійскага гандлёвага прадпрыемства.

Як тут утрымацца і не набыць цудоўныя калядныя пернікі, якія, па словах Паўла, могуць захоўвацца некалькі месяцаў з-за іх прыродных кансервантаў — мёду, імбіру, карыцы. Думаю, што змагу парадаваць сваіх сямейнікаў падчас святаў. Кошт аднаго перніка ў сярэднім ад 6 да 8 рублёў. Але ёсць і таннейшыя.

Месца на кірмашы замовілі і пчаляры з Брэста. Пакуль гаспадыня размаўляе з пакупнікамі, стараюся вызначыць, што мяне цікавіць у гэтым мядовым царстве. Сапраўды, асартымент вялікі. Мёд з рознымі дабаўкамі — маліны, буякоў, журавін, імбіру, абляпіхі. Сфарміраваны і гатовыя падарункі коштам ад 30 да 60 рублёў: мёд розных відаў, арэхі ў мёдзе, крэм-мёд, васковыя свечкі. «Вельмі карысныя і смачныя падарункі», — заўважае гаспадыня Зоя Аляксандраўна.

Спыняюся на вітых васковых свечках. Ёсць розныя формы і памеры — у выглядзе елачак, геаметрычных фігур, жывёл, анёлаў. Таксама трымаю ў памяці ідэю «мядовага» падарунка.

— Усе вырабы з нашай уласнай пасекі, — зазначае Зоя Аляксандраўна. — Гродна выбралі для ўдзелу ў кірмашы невыпадкова, тут жыве наша дачка і нам ёсць дзе спыніцца, бо кірмаш даволі працяглы па часе — ён доўжыцца амаль месяц.

Аматары слодычы не будуць расчараваны. Асобны павільён прапануе даволі шырокі выбар берлінераў з розным начыннем. Аляксандр, які прадстаўляе вытворчае прадпрыемства, расказаў, што пякуць іх з чатырох гадзін раніцы. Гатуюць невялікімі порцыямі цягам дня. Такім чынам, у продаж увесь час паступае свежая партыя, якая падвозіцца па меры рэалізацыі. Усяго ў асартыменце прадпрыемства каля 60 розных відаў начыння. Можна ацаніць вішню з кіслінкай, банан пад шакаладам, а таксама новы від — яблык з карыцай і карамеллю. Пытаюся, наколькі папулярны сярод гродзенцаў гэты від пончыкаў.

— Калі мы некалькі гадоў таму прыйшлі ў Гродна з гэтай ідэяй, такі прадукт тут ужо быў. Але мы першыя, хто ўнеслі цэлы шэраг змяненняў. Напрыклад, дабаўляем розныя глазуры, што робіць пончык больш цікавым і смачнейшым, — адказвае Аляксандр.

За перакусам заспяваю валанцёра з Мінска Любоў Міхайленку. Яна расказала, што прыехала ў Гродна ў складзе дэлегацыі ў рамках дабрачыннай акцыі па зборы сродкаў для хворых дзетак. Перад вечарынай дзяўчына завітала на калядны кірмаш, каб падсілкавацца. Кажа, што вулічныя фудтрэкі вельмі выручаюць, калі не хапае часу. Прытым можна паабедаць якаснай гарачай ежай і пітвом.

Маці і дачка прыехалі з Гродзенскага раёна па падарункі і вырашылі адзначыць свае пакупкі кубачкам глінтвейну. Яго гатуюць на віне, піве і роме. Па словах суразмоўніц, глінтвейн ім спадабаўся, дапамог сагрэцца. Некаторыя забягаюць сюды, каб выпіць гарбаты ці кавы. Можна знайсці і гарачы шакалад. Кошт напіткаў ад 4 да 6 рублёў.

На «Зімовым фэсце» ў Гродне прадаюць сувенірную прадукцыю ручной работы. Напрыклад, упрыгажэнні, прадметы для дома, вязаныя і ёлачныя цацкі. Іх кошт ад 5 да 50 рублёў. Прыгожа аформлены калядны вянок каштуе 60 рублёў.

Ёсць тут і розныя забавы для дзяцей і дарослых. Можна пакатацца на каруселі, зайсці ў цір альбо заказаць паездку на поні за 10 рублёў.

«Зімовы фэст» прадоўжыцца да 8 студзеня з 15 гадзін да 23. Дарэчы, у навагоднюю ноч на плошчы Савецкай разгорнецца канцэртнае шоу. Фудтрэкі будуць працаваць з часу ночы да чатырох гадзін раніцы.

Маргарыта УШКЕВІЧ,
фота аўтара.

Хутка прэм'ера

ВЯДОМЫЯ ІМЁНЫ ШОУ «ФАКТАР.BY 60+»

Пакуль гледачы «Фактар.BY», што заваёўвае гучныя рэйтынгі на тэлеканале «Беларусь 1», вырашаюць лёс маладых удзельнікаў другога сезона. А паралельна ідзе падрыхтоўка да не менш вялікай прэм'еры. І творчая група Белтэлерадыёкампаніі раскрыла адну з галоўных таямніц праекта «Фактар.BY 60+».

У той час як на «Фактар. BY» працягваецца самая хвалюючая і непрадказальная барацьба паміж фіналістамі праекта, творчая каманда медыяхолдынга рыхтуе яшчэ адзін падарунак для аматараў музыкі — душэўнае і па-сапраўднаму сямейнае шоу «Фактар.BY 60+». Яго галоўнымі героямі стануць людзі ўзросту нашых бацькоў, дзядуляў і бабуль — усе тыя, хто захаваў у сэрцы любоў да песні і гатовыя заявіць пра гэта на ўсю краіну.

Канкурсанты выступяць на вачах вялікай тэлевізійнай і інтэрнэт-аўдыторыі, а таксама аўтарытэтных настаўнікаў і на ўласным прыкладзе дакажуць, што сцэну можна пакарыць у любым узросце. А прафесійную ацэнку артыстычнаму майстэрству ўдзельнікаў дадуць мэтры — вядомы тэле- і радыёвядучы і акцёр Уладзімір Бярэзін і артысты беларускай эстрады Вікторыя Алешка, Аляксандр Саладуха і Аляксандра Гайдук. Вядучымі шоу талентаў на сцэне і за кулісамі стануць Алена Спірыдовіч і Павел Лазовік.

Прэм'ера праекта «Фактар.BY 60+» запланавана на тэлеканале «Беларусь 1» у лютым будучага года адразу пасля заканчэння «маладзёжнай» версіі шоу. Усю актуальную інфармацыю і падрабязнасці можна знайсці на сайце Белтэлерадыёкампаніі www.tvr.by ці адсочваць у тэлеэфірах і на каналах Беларускага радыё, а таксама ў тэлеграм-канале Агенцтва тэленавін ATN_NEWS.

Алена ДРАПКО.

Фота дадзена Белтэлерадыёкампаніяй.

ШАШКІ

(«Звязда») Выпуск № 181

Міжнародны гросмайстар Андрэй Валюк выйграў сярэбраны медаль на традыцыйных спаборніцтвах па шашках-64 «Мемарыял В. А. Сокава», якія адбыўся з 4 да 11 снежня ў Санкт-Пецярбургу (Расія).

№ 175

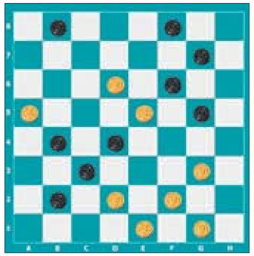

№ 175 Ю. Мурадаў (Барысаў)

Белыя простыя: e1, g1, d2, f2, g3, a5, e5, d6 (8)

Чорныя простыя: b2, c3, b4, d4, g5, f6, g7, b8, f8 (9)

У шашкі-100 праблемы склаў міжнародны гросмайстар па шашачнай кампазіцыі Валдас Бяляўскас (Літва).

№ 176

Белыя простыя: 36, 33, 27, 28, 29, 22, 23, 19 (8)

Чорныя простыя: 40, 31, 34, 17, 11, 12, 8, 9 (8)

№ 177

Белыя простыя: 42, 40, 33, 28, 29, 23, 14 (7)

Чорныя простыя: 45, 31, 34, 11, 13, 7, 8 (7)

№ 178

Белыя простыя: 43, 32, 27, 28, 18, 19, 20 (7)

Чорныя простыя: 41, 44, 37, 17, 15, 7, 9 (7)

Дзве наступныя пазіцыі складзены па правілах бразільскіх шашак вядучым аддзела.

№ 179

Белыя простыя: g1, d2, h2, e3, g5, h6 (6)

Чорныя простыя: h4, a5, c5, e5, a7, e7 (6)

№ 180

Белыя простыя: g1, d2, f2, f4, h4, a7 (6)

Чорныя простыя: b2, b4, d4, e5, d6, d8 (6)

№ 181

Белыя простыя: b2, d2, f2, b4, f4, b6 (6)

Чорныя простыя: d4, e5, d6, h6, b8 (5)

Пайшоў з жыцця майстар спорту па шашачнай кампазіцыі Аляксандр Аляксандравіч Разанка (02.02.1951—14.12.2022). Ён выйграваў сярэбраны медаль чэмпіянату СССР у раздзеле задач. У 1982 г. быў чэмпіёнам БССР у раздзеле праблемы-100 і сярэбраным прызёрам у раздзеле задачы-100. Апошнія дзесяцігоддзі актыўна ўдзельнічаў у суддзействе чэмпіянатаў і конкурсаў па шашачнай кампазіцыі, лічыўся экспертам у задачным жанры. Захапляўся крыжаванкамі, удзельнічаў у міжнародных конкурсах. Сённяшнія кампазіцыі прысвячаюцца яго памяці.

Анонс: З 24 да 27 снежня ў Рэспубліканскім цэнтры алімпійскай падрыхтоўкі па шахматах і шашках (г. Мінск, вул. Маркса, 10) пройдзе Кубак Рэспублікі Беларусь па шашках-64 (склад каманды 3+1) і шашках-100 (склад каманды 2+1).

Праверце свае рашэнні

Выпуск № 180 ад 09.12.2022.

№ 168 1. d4-e5 f4:d6 2. b4-c5 d6:b4 3. b6-c7 d8:b6 4. a7:e3 h4-g3 5. f6-e7 f8:d6 6. e3-f4 g3:e5 7. h6-g7 e5-f4 8. g7-f8 d6-e5 9. f8-g7 e5-d4 10. g7:c3 f4-g3 11. c3-d4 g3-h2 12. d4-g1+

№ 169 1. c1-d2 b6:b2 2. d2-e3 a3:c5 3. e3-f4 g5:e3 4. f2:a1 h4:f2 5. g1:e3 a7-b6 6. e3-d4 b6-a5 7. d4-e5 a5-b4 8. e5-d6 b4-a3 9. d6-e7 f8:d6 10. a1-c3+

№ 170

1. d4-c5 b6:b2 2. b4-c5 d6:b4 3. f4:f8 h2:f4 4. f8:e7 d8:f6 5. e1-d2+

№164 1. c7-d8 a5:c3 2. c5-b6 a7:e7 3. d8:b4 f4:d6 4. b4:e7 f8:d6 5. h6:c1+

№ 171 1. c3-d4 f6-e5 2. f4:b4 a5:e5 3. e3-f4 e5:g3 4. h4:f2 b6-c5 5. f2-e3 c5-b4 6. e3-d4 b4-c3 7. d4:b2+

№ 172 1. f4-g5 h6:f4 2. e3:e7 c5:g1 3. e7:a7 g1-d4 4. d2-e3 d4:g1 5. a7-b8 g1-d4 6. e1-f2 d4:g1 7. b8-a7 h8-g7 8. h4-g5 g7-h6 9. g5-f6 g1-d4 10. a7:g1+

№ 173 1. 32-28 22:42 2. 43-38 36:47 3. 49-43 42:33 4.46-41 47:36 5. 27-22 36:49 6. 22:02 16:27 7. 02:44 49:40 8. 45:34+

№ 174 1. 38-32 27:38 2. 43:41 36:47 3. 46-41 47:36 4. 23-18 36:13 5. 17-12 07:18 6. 28-23 19:28 7. 30:08 03:12 8. 33:24 35-40 9. 39-34 40-45 10. 24-19 14:23 11. 29:07 45-50 12. 07-01 16-21 13. 26:17 50:11 14. 49-44 11:50 15. 01-06+

Першымі дакладныя адказы даслалі: С. Рашэцін (Ашмяны), С. Бурко (Орша), В.Таўкачоў (в. Уздзевічы, Клімавіцкі р-н, Магілёўская вобл.), У. В. Дударэвіч (в. Новая Мыш, Баранавіцкі р-н, Брэсцкая вобл.), А. Галаванаў, П. і В. Шульгі (усе Мінск), Ф. Карпей, Л. Жыхар (абодва Мядзел), У. Панько (Камянец), І. Ананіч (Гродна), У. Ваўчкоў (Маладзечна).

Пішыце на адрас: газета «Звязда», г. Мінск, вул. Б. Хмяльніцкага, 10А, 220013;

e-mail: info@zviazda.by або vorush@yandex.ru

Віталь ВАРУШЫЛА, майстар спорту.

Сядзі і глядзі

БЕЗ ПРАВА НА ПАМЫЛКУ

Другі сезон папулярнага шоу «Фактар.BY» у самым разгары: увазе гледачоў прапанаваныя штотыднёвыя прамыя эфіры, падчас якіх канкурсанты выконваюць песні розных эпох. Арганізатары і рэжысёры-пастаноўшчыкі смела эксперыментуюць з вобразамі ўдзельнікаў. Напрыклад, можна ўбачыць, як Аліса з Краіны цудаў спявае песню «Я сошла с ума» гурта «Тату». Кожны конкурсны дзень нясе мноства нечаканасцяў: сказваецца і хваляванне ўдзельнікаў, і ўзровень падрыхтоўкі да музычнага нумара, і, зразумела, тое, што ўсё адбываецца ў прамым эфіры — права на памылку няма.

Канцэпцыя шоу засталася ранейшай: чатыры зорныя настаўнікі падбіраюць сабе падапечных і на працягу ўсяго конкурсу курыруюць маладых выканаўцаў, даюць парады і дапамагаюць стварыць незабыўны нумар. У другім сезоне «Фактара.BY» настаўнікамі сталі Сяргей Саседаў, Вольга Бузава, Руслан Аляхно і Сярога. Менавіта яны выбіраюць песню, якую давядзецца спяваць канкурсанту.

— Адна з галоўных адметнасцяў другога сезона — назва, якую яшчэ ў першым сезоне трэба было зрабіць сваёй, — распавёў «Звяздзе» Руслан Аляхно. — Геаграфія «Фактара.BY» значна пашырылася: да нас прыехалі выканаўцы не толькі з Расіі, але і з Францыі. Гэта, безумоўна, робіць наш праект унікальным: людзі прыязджаюць да нас, каб раскрыць свой талент і стаць папулярнымі. Лічу, што «Фактар.BY» — шоу сусветнага ўзроўню, яно стала пляцоўкай

для таленавітай моладзі, дзе можна прадэманстраваць свой патэнцыял.

Лёс канкурсантаў вырашаюць гледачы, менавіта яны падчас прамых эфіраў выбіраюць найлепшага праз СМС-галасаванне. А калі большасць з іх вырашыць, што ўдзельнік выступіў слаба — выканаўца сыходзіць з шоу. Блогер праекта, суперфіналістка мінулага сезона Анастасія Краўчанка распавяла, што сустракаецца з удзельнікамі не толькі падчас прамых эфіраў, але і прыходзіць у іншыя дні, каб падзяліцца вопытам і даць парады:

— Я дапамагаю эмацыйна закрытым канкурсантам крыху раскрыцца. Яны ўсе вельмі добрыя, матанакіраваныя, душэўныя і дружныя. Вядома, вельмі хвалююцца: увесь тыдзень у іх праходзяць рэпетыцыі, а ў пятніцу — дзень прамога эфіру. Тады ўдзельнікі сыходзяць унутр сябе, зачыняюцца ў грымёрках, але я разумею, што ім патрэбен час, каб сабрацца з сіламі. Дзякуючы дасведчанаму сцэнарысту падчас інтэрв'ю канкурсанты, самі таго не заўважаючы, успамінаюць кранальныя гісторыі са свайго жыцця.

Сапраўды, так званыя візітоўкі сталі адметнай рысай «Фактара.by». Перад выступленнем кожнага ўдзельніка гледачоў знаёмяць з гісторыяй выканаўцы, часцей за ўсё яна даволі складаная і часам трагічная. Так многім канкурсантам давялося перадолець нямала перашкод, каб дасягнуць сваёй мары. Кожны з удзельнікаў — асоба з уласнымі прынцыпамі і поглядамі на жыццё. Як адзначыў музычны крытык і сябра журы Сяргей Саседаў, апошняе рашэнне ўсё роўна застаецца за гледачом:

— Я не хачу казаць, хто з удзельнікаў лепшы: няхай вырашае наш глядач. Мы, сябры журы і арганізатары, не хочам нічога навязваць. Зразумела, мы шмат працуем з удзельнікамі, але пры гэтым сочым, каб яны адпачывалі — песня не павінна быць «запетай» у прамым эфіры. Мы імкнёмся, каб глядач атрымаў асалоду ад прагляду нашых гала-канцэртаў.

Кожную пятніцу тэлеканал «Беларусь 1» запрашае гледачоў да прагляду прамых эфіраў «Фактара.BY». Якую музычную эпоху абралі арганізатары гэтым разам і хто з удзельнікаў паедзе дадому, можна будзе даведацца 23 снежня ў 20.45. А ў выпадку, калі вы не паспелі ўбачыць шоу у прамым эфіры, усе запісы выпускаў ёсць на You-Tube канале праекта.

Арына КАРПОВІЧ.

Фота Віктара ІВАНЧЫКАВА.

«Звязда» саграває

Калі вы падпісаліся на газету «Звязда» на I квартал або на I паўгоддзе 2023 года, запаўняйце картку ўдзельніка, выразайце і дасылайце да 16 студзеня 2023 года ў рэдакцыю на адрас: 220013, г. Мінск, вул. Б. Хмяльніцкага, 10а.

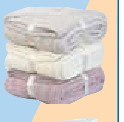

Сярод падпісчыкаў будуць разыграны 7 пледаў TexRepublic Новыя ўзоры TF FN F120 а 1520/26218 (фіялетавы/бэзавы) і суперпрыз — канвектар Ballu Enzo BEC/EZMR -500. Вынікі будуць апублікаваны ў газеце да 28 студзеня 2023 года.

Прызы можна будзе атрымаць у рэдакцыі да 31 сакавіка 2023 года пры падачы квітанцыі аб падпісцы на «Звязду» на I квартал або на I паўгоддзе 2023 года. Пасля 31 сакавіка 2023 года выдача прызоў спыняецца і прэтэнзіі падпісчыкаў не прымаюцца. Умовы рэкламнай гульні чытайце ў нумары 237 ад 6 снежня 2022 года.

Тэлефоны для даведак: (017) 271-81-53, 311-17-40.

Пасведчанне аб дзяржаўнай рэгістрацыі № 4265 ад 1.12.2022 г. выдадзена Міністэрствам антыманапольнага рэгулявання і гандлю Рэспублікі Беларусь.

Картка ўдзельніка — падпісчыка «Звязды» на I квартал або на I паўгоддзе 2023 года

Прозвішча, імя, імя па бацьку ____________________

____

Падпіска аформлена і аплачана ў ____________________
(аддзяленне сувязі)

____________ на I квартал або на I паўгоддзе 2023 года

Хатні адрас і тэлефон (абавязкова) [ ] (індэкс) ________

____

____

Удачы ў розыгрышы!

Беларусь 1

6.00, 7.20, 8.15 Добрай раніцы, Беларусь!
7.00, 8.00, 9.00, 12.00, 13.00, 15.00, 17.00, 19.00 Навіны.
7.05, 8.05 Навіны эканомікі.
7.10, 8.10, 18.15, 0.05 Зона Х (16+).
9.10 Галоўны эфір.
10.40 Навіны надвор'я.
11.00, 12.15, 18.35, 19.20 Драма «Маё чужое дзіця» (12+).
13.05, 15.25 Драма «Шоу пра каханне» (16+).
15.10, 18.00 Навіны рэгіёна.
17.05 Беларуская часінка.
20.50 «Фактар.BY».
21.00 Панарама.
21.45 Зразумелая палітыка.
22.00 Серыял «След» (16+).
23.45 Арэна.
0.25 Дзень спорту.

Беларусь 2

6.00 «Уключайся!» (12+)
10.00, 15.25, 22.35 Тэлебарометр.
10.05 «Новы дзень» (12+).
10.35 «На тыдзень» (16+).
11.20 Камедыя «10 дзён з Сантам» (12+).
13.00 Драма «Загадай жаданне» (12+).
14.30 «Вежа. Маладзёжная будоўля» (12+).
15.55 «Аб здароўі: смехам і сур'ёзна». Відэачасопіс (16+).
16.25 «Як зладзіць пяро Жар-Птушкі» (6+).
17.35 Серыял «Цудоўная пяцёрка» (16+).
19.05 Серыял «Сляпая» (16+).
19.35 «Знакі лёсу» (16+).
20.00 «Сямейныя гісторыі» (16+) [СЦ].
20.35, 21.15 Драма «Чайкі» (16+).
21.10 Спартлато 6 з 49, КЕНА.
22.40 «Гаспадыня лёсу». Серыял (16+).
23.35 «Тры першыя спатканні» (16+).

Беларусь 3

7.00 «Дабраранак».
7.35, 12.10 «Беларуская кухня».
8.05, 12.00, 15.10, 20.30, 23.10 Навіны культуры.
8.15, 9.30, 17.40, 18.50 «Шэрлак Холмс і доктар Ватсан». Маст. фільм (12+) [СЦ].
10.40 «Нацыянальны хіт-парад».
11.35 «Я хачу гэта ўбачыць!» (6+)
12.40 «Наперад у мінулае».
13.05 «Суразмоўцы».
13.20, 21.05 «Над Цісай». Маст. фільм (12+) [СЦ].
14.45 «Навукаманія» (6+).
15.20 «Казка пра цара Салтана». Маст. фільм (6+).
16.45 «Спявае Беларусь».
20.00, 23.20 «Народны строй».
20.40 «Калыханка» (0+).
22.30 «Люблю і памятаю».
23.45 «Асобы».

Беларусь 5

7.00, 7.50 Біятлон. Кубак Садружнасці.
8.45 Сняданак чэмпіёна.
9.15, 21.30 Валейбол. Кубак Беларусі.
11.10 Вынікі тыдня.
11.55 Хакей. Кубак Садружнасці.
14.00 Спартыўны інтарэс.
14.45 «Героі».
16.20 Хакей. МХЛ. «Дынама-Шыннік» — СКА-1946 (Санкт-Пецярбург).
18.40 VeloLove з Яўгенам Гутаровічам.
19.00 Хакей. КХЛ. «Дынама-Мінск» — «Нафтахімік» (Ніжнякамск).
23.30 Гульня галавой. Інтэлектуальнае шоу.

АНТ

6.00, 7.10, 8.10 «Наша раніца».
7.00, 8.00, 9.00, 11.00, 13.00, 16.00, 18.00 [СЦ], **20.30** Нашы навіны.
9.10 Контуры.
10.15 «Жыць здорава!» (16+)
11.15 Серыял «Пайсці, каб вярнуцца» (16+).
13.15, 23.40 Серыял «У чужым краі» (16+).
16.20 «Мужчынскае/Жаночае» (16+).
17.20, 18.20 Інфармацыйны канал (16+).
18.55 «Няхай гавораць» (16+).
20.10 Вячэрнія навіны.
21.15 «Прапаганда» (16+) [СЦ].
21.35 «Беларусбанк. 100 гадоў побач з вамі» (12+).
22.05 «Казанова ў Расіі». Серыял (16+).
23.15 «Спортклуб» (16+).
1.45 Час.

СТБ

6.00, 6.40, 7.45 «Раніца СТБ».
6.30 [СЦ], **7.30** [СЦ], **8.30, 10.30, 13.30, 16.30, 19.30, 22.30** Навіны «24 гадзіны».
8.45 «Зямля памяці».
9.00 «Тыдзень».
10.40 «Акадэмія». Серыял (12+).
11.30, 1.20 Дак. праект (16+).
11.55, 20.40 «На глыбіні». Серыял (16+).
13.45 «САСС упаўнаважаны заявіць».
14.40, 16.50 «Абарона сведак». Серыял (16+).
18.30 «Па сутнасці».
20.10, 23.05 «СТБ-спорт».
20.15 «Сталічныя падрабязнасці».
20.25 «Міншчына».
23.10 Маст. фільм «Галодныя гульні» (16+).

МІР

5.00 Серыял «Школа выжывання ад адзінокай жанчыны з трыма дзецьмі ва ўмовах крызісу» [СЦ] (12+).
5.55 Мультфільмы (6+).
6.10 Маст. фільм «Ягуар» (12+).
7.50 Маст. фільм «Француз» (16+).
9.45, 10.20 Маст. фільм «Дванаццаць крэслаў» [СЦ] (0+).
10.00, 13.00, 16.00, 18.30 Навіны (бягучы радок).
10.10 «Беларускі стандарт» (12+).
13.15, 17.55 «Справы судовыя. Грошы вярніце!» (16+)
14.05, 16.15 «Справы судовыя. Бітва за будучыню» (16+).
15.10 «Справы судовыя. Новыя гісторыі» (16+).
17.05 «Міравое пагадненне» (16+).
18.50, 19.25, 20.10 «Гульня ў кіно» (12+).
20.50 «Слабае звяно» (12+).
21.45 «Назад у будучыню» (16+).
22.40 Маст. фільм «Тарыф на вагодні» [СЦ] (16+).
0.10 Маст. фільм «На кручку!» (16+)
1.35 Маст. фільм «Красуні» (12+).
3.05 «Наша кіно. Гісторыя вялікай любові» (12+).
3.30 Маст. фільм «Сэрцы чатырох» [СЦ] (0+).

РТР—Беларусь

6.05 «Новая раніца».
11.00, 14.00, 17.00, 20.00 Весткі.
11.30 «САСС упаўнаважаны заявіць».
12.30 «Аб самым галоўным» (12+).
13.45 «Плюс-мінус».
14.30, 17.30, 21.00, 23.00 Беларусь. Навіны.
14.40 «60 хвілін».
17.40 Серыял «Асабістая справа» (12+).
18.55 «Малахаў» (16+).
19.45 «Наша справа».
21.30, 23.15 Серыял «Дама з сабачкам» (12+).
23.30 «Вечар з Уладзімірам Салаўёвым» (12+).

НТБ—Беларусь

5.50 «Астрапрагноз».
5.55 «Здароўе» (12+).
6.50 «Навукаманія» (6+).
7.20, 8.25 Фільм «Саша-Сашачка» (12+).
8.00, 10.00, 13.00, 16.00, 19.00 Сёння.
9.05, 10.35 Фільм «Бальная сукенка» (6+).
11.10, 14.00 Серыял «Траса» (16+).
13.25, 16.45, 20.00, 22.45, 23.30 Сёння. Галоўнае.
13.30 Надзвычайнае здарэнне.
14.00 Серыял «Траса» (16+).
16.50 «За гранню» (16+).
17.55 «ДНК» (16+).
20.15, 21.40 Серыял «Агенцтва «Справядлівасць» (16+).
21.25 «НЗ.by».
22.50, 23.45 Серыял «Профіль забойцы» (16+).

8 канал

7.00, 14.10, 19.45, 21.00, 1.00 «Надвор'е» + «Эрана».
7.05, 15.35 Мультпарад (0+).
7.25 «Прыколы 13-й школы» (6+).
7.30 Камедыя «Сардэчна запрашаем, або Суседзям уваход забаронены» (12+).
9.05 Серыял «Пяры Мейсан» (12+).
10.00 «Любімае кіно». (12+).
11.40 Камедыя «Школа дабра і зла» (12+).
14.15 Фільм-казка «Каралеўства крывых люстэркаў» (0+).
16.30 Серыял «Цудоўны век» (16+).
18.25 Камедыя «Тата» (16+).
19.50 Серыял «Кандыс Рэнуар» (18+).
20.50 «Вечарніца» (0+).
21.05 Меладрама «Павуціна хлусні» (16+).
23.15 Баявік «Глыбіня» (16+).

ВТБ

6.00 Анімацыйны фільм «Палярны экспрэс» (12+).
7.35 Камедыя «Супер-Бабровы» (12+).
9.10 Камедыя «Супер-Бабровы. Народныя мсціўцы» (12+).
10.40, 11.45, 13.05, 14.20, 5.25 «Уральскія пельмені» (16+).
15.40 Анімацыйны фільм «Ледніковы перыяд» (12+).
17.00 Анімацыйны фільм «Ледніковы перыяд-2: глабальнае пацяпленне» (12+).
18.30 Поўнаметражны анімацыйны фільм «Ледніковы перыяд-3: эра дыназаўраў» (12+).
20.05 Анімацыйны фільм «Ледніковы перыяд-4: кантынентальны дрэйф» (12+).
21.30 Анімацыйны фільм «Ледніковы перыяд: сутыкненне непазбежнае» (6+).
23.00 Камедыя «Добры дзень, тата, Новы год!» (16+)
0.40 Камедыя «Добры дзень, тата, Новы год!-2» (12+).
2.15 Камедыя «Шчаслівы выпадак» (16+).
3.50 Камедыя «Зорка Раства» (16+).

Культура

6.30 «Дванаццаць месяцаў». М/ф.
7.30 «Выкраданне». Маст. фільм.
10.25 «Адлюстраваны час». Дак. серыял. «Крамлёўскія ёлкі» [СЦ].
11.00, 1.35 «Маленькі бабуін і яго сям'я». Дак. фільм [СЦ].
11.55 «Пра Чырвоную Шапачку». Маст. фільм.
14.15 «Пласіда Дамінга і сябры». Гала-канцэрт у тэатры Ковент-Гардэн.
15.45 «Уцекачы». Маст. фільм.
17.15 «Скарбы Маскоўскага Крамля» [СЦ].
18.10 Гала-канцэрт зорак «Пад казачным небам «Гелікона».
19.45 «Неверагодныя прыгоды Луі дэ Фюнеса». Дак. фільм.
20.35 «Чалавек-аркестр». Маст. фільм.
22.00 «Шчаўкунок». Спектакль Акадэміі Рускага балета імя А. Я. Ваганавай у Дзяржаўным Крамлёўскім палацы.
23.25 «Раство ў гасцях у Цюдораў з Люсі Уорслі». Дак. фільм.
0.25 Іў Мантан спявае Прэвера. Фільм-канцэрт.
1.10 «Адлюстраваны час». Дак. серыял [СЦ].
2.30 «Падаў леташні снег», «Цудоўны Гоша». М/ф для дарослых.

Настальгія

6.00 «Да і пасля...» (16+)
7.00, 8.40, 9.40, 11.30, 17.30, 21.40, 23.30, 0.40, 2.35, 3.40, 5.35 Музычная настальгія (12+).
7.20 Маст. фільм «Гэты цудоўны свет» (16+).
9.00, 21.00, 3.00 «Мінулы час» (12+).
10.00, 16.00, 22.00, 4.00 «Народжаныя ў СССР» (12+).
11.00, 17.00, 23.00, 5.00 «Блеф-клуб» (16+).
12.00 Маст. фільм «Серанада Сонечнай даліны» (16+).
13.25 Музычны м/ф «Няхай кажуць» (16+).
15.00 «Быў час» (16+).
18.00 Маст. фільм «Паўночны пацалунак» (16+).
19.40 «Музычная гавань Элеаноры Філінай» (16+).
0.00 «Яловая субмарына» (12+).
1.10 Маст. фільм «Стралец непрыкаяны» (18+).

EuroSport 1

3.30 Веласпорт-трэк: Ліга чэмпіёнаў, Лондан (6+).
5.00, 10.30 Ралі-рэйд: «Дакар», Саудаўская Аравія (6+).
6.00 Тэніс. Турнір Вялікага шлема Australian Open (6+).
11.30 Лыжныя гонкі: «Тур дэ Скі», Валь Мюстайр. Мужчыны і жанчыны (6+).
13.00 Скачкі на лыжах з трампліна. Аберстдорф. Мужчыны (6+).
13.50, 2.30 Лыжныя гонкі: «Тур дэ Скі», Валь Мюстайр. Жанчыны.
14.35, 15.45, 20.00, 0.00 Скачкі на лыжах з трампліна (6+).
15.05 Лыжныя гонкі: «Тур дэ Скі», Валь Мюстайр. Мужчыны.
18.20, 1.30 Скачкі на лыжах з трампліна: Кубак свету.
21.30 Снукер (6+).
23.00 Ралі-рэйд (6+).

Кінакамедыя

0.05 Куленепрабівальны (12+).
1.50 Рыцары справядлівасці (18+).
4.10 Бабкі (16+).
5.15 Красуня ва ўдары (12+).
7.05 Як выкрасці мільён (16+).
9.20 Хто я? (12+)
11.30 Сястрычка, дзейнічай (12+).
13.20 Сястрычка, дзейнічай-2 (12+).
15.15 Дзень выбараў (16+).
17.35 Дзень выбараў-2 (12+).
19.30 Канікулы строгага рэжыму (12+).
21.30 Наша Расія. Яйкі лёсу (16+).
23.00 Чыноўнік (18+).

ТБ3

6.00 Калекцыя «Беларусьфільма»: «Рыжы, сумленны, закаханы» (12+).
8.30 «Назад у будучыню» (12+).
10.25 «Назад у будучыню-2» (12+).
12.10 «Назад у будучыню-3» (12+).
14.05 «Брыгада». Маст. фільм (16+).
22.05 «Прывітанне сям'і» (16+).
23.50 «Як сустрэнеш, так і правядзеш!» Дак. фільм (16+).
0.35 «Пяшчотная зіма» (6+).
4.05 «Паляўнічыя на прывідаў» (16+).

ТБ1000

5.45, 23.45 Конг: востраў чэрапа (16+).
7.35, 1.45 Тарзан. Легенда (16+).
9.30 Джуманджы (6+).
11.15 Назад у будучыню (12+).
13.20 Назад у будучыню II (12+).
15.15 Назад у будучыню III (12+).
17.25 Шрэк (6+).

19.00 Шрэк-2 (6+).
20.35 Шрэк Трэці (6+).
22.10 Шрэк назаўжды (6+).
3.30 Мост у Тэрабіцію (6+).

ТБ1000 Рускае кіно

5.30 Дзікія лебедзі (6+).
6.30 38 папугаяў (6+).
7.05 Брэменскія музыканты (6+).
7.50 Ну, пачакай! (6+)
8.35 Баця (16+).
9.55 Родныя (12+).
11.30 Таты (6+).
13.25 Алёша Паповіч і Тугарын Змей (12+).
14.50 Дабрыня Мікіціч і Змей Гарыныч (6+).
16.00 Ілья Мурамец і Салавей-Разбойнік (6+).
17.25 Краіна цудаў (12+).
19.00 Гучная сувязь (16+).
20.45 Зваротная сувязь (16+).
22.25 Гудбай, Амерыка (12+).
0.15 Міфы (16+).
1.50 Выкрутасы (12+).
3.25 Прэзідэнт і яго унучка (6+).

National Geographic

6.00, 6.05 Навуковыя глупствы (16+).
6.55, 7.45, 8.30, 9.20, 10.10, 10.55, 11.45 Еўропа з вышыні птушынага палёту (16+).
12.35, 13.25, 14.15, 15.10, 16.00 Невядомая планета Зямля (16+).
16.50 «Джэйн» (16+).
18.25, 19.15, 20.10, 21.50 Падарожжы з Горданам Рамзі (16+).
21.00 Свет смаку з Мо Кейсанам (16+).
22.35, 23.25, 0.10, 0.55, 1.45, 2.30, 4.50 Атлас праклятых месцаў (16+).
3.15, 4.05 Аўта-SOS (16+).
5.40 Прарыў (16+).

ЯСНАе

5.30 Маст. фільм «Форт Рос: у пошуках прыгод» (12+).
7.10 М/ф «Тры волаты і Шамаханская царыца» (12+).
8.30 Дак. цыкл «Сувязісты».
8.55 М/ф «Тры волаты. На далёкіх берагах» (0+).
10.10 М/ф «Тры волаты. Ход канём» (6+).
11.25 Маст. фільм «Асаблівасці нацыянальнага палявання» (16+).
13.05 Маст. фільм «Легенда № 17» (12+).

15.20 Маст. фільм «Рыдзік» (16+).
17.20 Маст. фільм «Знахар» (16+).
19.30 Маст. фільм «Варашылаўскі стралок» (12+).
21.10 Маст. фільм «Бумер» (16+).
23.05 Маст. фільм «Хлопец з нашых могілак» (12+).
0.35 Маст. фільм «Джон Уік-2» (18+).
2.40 Маст. фільм «Дуплекс» (16+).
4.10 Маст. фільм «Целаахоўнік» (18+).

У праграме магчымы змяненні. Перадрукоўка праграмы забароненая. [СЦ] – фільм трансліруецца са скрытымі субцітрамі.

Беларусь 1

6.00 Навагодняя драма «За пяць хвілін да студзеня» (12+).
7.45 Драма «Навагодні экспрэс» (12+).
10.50 Галоўная ёлка краіны. Навагодняе дабрачыннае свята для дзяцей з удзелам Прэзідэнта Рэспублікі Беларусь Аляксандра Рыгоравіча Лукашэнкі.
12.00, 15.00 Навіны.
12.10 Маршрут пабудаваны (12+).
12.40 Рамантычная камедыя «Навагодні анёл» (12+).
14.30 Адзін дзень (12+).
15.15 Вакол планеты.
15.55 Сэнс жыцця (12+).
16.25 Навагодні маладзёжны баль у Палацы Незалежнасці.
17.25 Драма «Спіс жаданняў» (16+).
20.40 Навіны надвор'я.
21.00 Галоўны эфір.
22.30 Навагодняя драма «Сярэбраныя канькі» (12+).

Беларусь 2

6.05 Камедыя «Навагодні перапалох» (12+).
7.25 Анімацыйны фільм «Тры волаты. На далёкіх берагах» (0+).
8.35 Анімацыйны фільм «Тры волаты. Ход канём» (6+).
9.45 Анімацыйны фільм «Тры волаты і Марскі цар» (6+).
10.55, 20.05 Тэлебарометр.
11.00 Анімацыйны фільм «Тры волаты і спадчынніца прастола» (6+).
12.20 Анімацыйны фільм «Конь Юлій і вялікія скачкі» (6+).
13.35 Анімацыйны фільм «Тры волаты і конь на троне» (6+).
15.05 Лікбез (12+).
15.10 «Я з вёскі» (12+).
15.40 «Вежа. Маладзёжная будоўля» (12+).
16.40 Камедыя «Астэрыкс і Абелікс у Брытаніі» (12+).
18.25 Камедыя «Пара з будучыні» (16+).
20.35, 21.15 Сямейная драма «З Новым годам!» (12+)
21.10 Спартлато 5 з 36, КЕНА.
22.20 Анімацыйны фільм «Тры волаты і спадчынніца прастола» (6+).
23.45 Анімацыйны фільм «Конь Юлій і вялікія скачкі» (6+).
1.00 Анімацыйны фільм «Тры волаты і Конь на троне» (6+).

Беларусь 3

7.20, 23.35 «Легенды кіно» (12+) [СЦ].
8.00 «Зігзаг удачы». Маст. фільм (12+) [СЦ].
9.25 «Наперад у мінулае».
9.50 «Беларуская кухня».
10.20 «Нацыянальны хіт-парад».
11.10 «Сваімі словамі».
11.50 «Дванаццаць месяцаў». М/ф (0+).
12.45 «Зіма ў Прастаквашыне». М/ф (0+).
13.00 П. І. Чайкоўскі. «Шчаўкунок».
14.45 «Самая абаяльная і прывабная». Маст. фільм (12+) [СЦ].
16.10 «Вялікае кіно». «Паласаты рэйс». Дак. фільм (12+) [СЦ].
16.35 «Паласаты рэйс». Маст. фільм (12+) [СЦ].
18.00 «То!Лато».
18.30 «Сваімі словамі».
19.10 «Мужыкі!» Маст. фільм (12+).
20.40 «Калыханка» (0+).
21.05 «Чарадзеі». Маст. фільм (6+) [СЦ].
0.15 «Люди встречаются...» Навагодні канцэрт Алега Жукава.

Беларусь 5

8.00 Хачу стаць.
8.30, 16.40, 22.20 Футбол. Чэмпіянат Іспаніі. Ла Ліга.
10.30 Сняданак чэмпіёна.
11.00 Мастацкая гімнастыка. «Baby cup».
13.55 Планета спорту.
14.15 Спартыўныя бальныя танцы. Кубак сталіцы.
18.40 Фігурнае катанне. Чэмпіянат Беларусі.
20.20 Хакей. КХЛ.

АНТ

6.00 «Мая родная Іронія лёсу» (12+).
7.00 Кіно ў колеры «Папялушка» (6+).
8.25 Фільм «Не можа быць!» (12+).
10.05 «Народны кухар. Новы сезон» (12+).
11.15 «Іронія лёсу. «З каханымі не расставайцеся...» (12+)
12.10 Фільм «Іронія лёсу. Працяг» (12+).
14.10 «КВЗ. Міжнародная ліга» (16+).
16.00 Нашы навіны [СЦ] (без спорту).
16.20 Канцэрт гурта «Аўра» і Юліі Быкавай (12+).
17.50 Фільм «Вакзал для дваіх» (16+).
20.00 Контуры.
20.55 «Новы год». Вялікі святочны канцэрт (12+).
22.10 Фільм «Мажор вяртаецца» (16+).
23.50 «Міхаіл Задорнаў. Ад першай асобы» (16+).
0.50 «Навагодні калейдаскоп» (16+).

СТБ

7.00, 16.40 Дак. праект: навагодні калейдаскоп (16+).
7.40 «Бабуля лёгкіх паводзін» (16+).
9.00 «Бабуля лёгкіх паводзін-2. Састарэлыя мсціўцы» (16+).
10.20 «Прабабуля лёгкіх паводзін» (16+).
11.50 Маст. фільм «Афера пагалівудску» (16+).
13.30, 16.30 Навіны «24 гадзіны».
13.40 «Навагодні перапалох» (12+).
15.00 «Без тармазоў» (16+).
17.20 «Легенда № 17» (12+).
19.30 «Тыдзень».
21.00 «САСС упаўнаважаны заявіць».
21.55 «Спорт-таймер».
22.15 «Дастаць нажы» (16+).
0.20 Маст. фільм»Галодныя гульні: і ўспыхне полымя» (16+).

МІР

5.00, 1.20 «Фестываль «Аўтарадыё» (12+).
6.20, 3.20 Мультфільмы (6+).
7.10 Маст. фільм «Папялушка» [СЦ] (0+).
8.30 Маст. фільм «Пунсовыя ветразі» [СЦ] (6+).
10.00, 18.30 Навіны (бягучы радок).
10.15 Маст. фільм «Зігзаг поспеху» [СЦ] (6+).
11.45 Маст. фільм «Каменная кветка» [СЦ] (0+).
13.15 Маст. фільм «Садко» [СЦ] (0+).
14.45 Маст. фільм «Жалезная маска» (0+).
16.55 Маст. фільм «Балада аб доблесным рыцары Айвенга» (12+).
18.55 Маст. фільм «Зіта і Гіта» (12+).
21.20 Маст. фільм «Танцор дыска» (12+).
23.40 Маст. фільм «Чалавек з бульвара Капуцынаў» [СЦ] (12+).

РТР—Беларусь

7.00 «Падаў леташні снег».
7.20 Фільм «Лятучая мыш» (12+).
9.40 Фільм «Саламяны капялюшык» (12+).
11.55 Камедыя «Штрафны ўдар» (12+).
13.30 Фільм «Навагодняя жонка» (16+).
15.10 Камедыя «Дванаццатая ноч» (12+).
16.40 Фільм «Адэскі параход» (12+).
18.10 «Песня года».
20.00 Весткі.
21.45 Фільм «Камета Галея» (12+).

НТБ—Беларусь

6.00 Фільм «Снежны анёл» (12+).
7.50 «Спета ў СССР» (12+).
8.35 Серыял «Навагодні рэйс» (12+).
12.20 Серыял «Вязе» (16+).
16.40 «Следства вялі...» (16+)
19.00 Сёння.
19.25 Фільм «Нуль» (16+).
21.05 «Суперстар! Вяртанне» (16+).
23.55 Камедыя «У зоне доступу кахання» (16+).

8 канал

7.00, 12.30, 19.50, 21.50, 2.30 «Надвор'е» + «Эрана».
7.05 Мультпарад.
9.25 «Гатуй як шэф» (12+).
9.35 «Навагодні кінамарафон» (12+).
12.35 «Шчаўкунок і чатыры каралеўствы» (0+).
14.15 Камедыя «Школа чараўніцтва» (6+).
16.15 «Любімае кіно».
17.35 Камедыя «Кар'ера Дзімы Горына» (6+).
19.15 «Суперлато».
20.00 «Народная Марка». Цырымонія ўзнагароджання пераможцаў.
21.40 «Вечарніца» (0+).
21.55 Меладрама «Прынцэса лёду-2» (12+).
0.00 Фантастыка «Дзень Незалежнасці» (12+).

ВТБ

6.00 «Дурні і дарогі» (16+).
7.00 «Раніца з гумарам» (16+).
10.45 «Лаві момант» (16+).
11.45, 23.25 «КВЗ. Панашаму» (16+).
13.00 «Гатуем як шэф» (16+).
13.45 «Уральскія пельмені» (16+).
14.45 «Кіно ў дэталях» (16+).
15.40 Серыял «Вароніны. Канец эпохі» (12+).
17.25 Серыял «Кухня» (16+).
19.10 Серыял «Чорнае каханне» (16+).
21.00 Фэнтэзі «Ведзьмы» (12+).
22.45 «Галерэя прыгажосці» (16+).
0.00 Серыял «Цётка Марта» (16+).
0.55 Серыял «Маладзёжка» (16+).
2.35 «Проста кухня» (16+).
3.25 «Адна за ўсіх» (16+).
4.15 «6 кадраў» (16+).
5.10 Серыял «Ранеткі» (12+).

Культура

6.30, 7.00, 7.30, 10.00, 15.00, 19.30, 23.30 Навіны культуры.
6.35 «Пешшу...»
7.05 Неўскі каўчэг.
7.35, 2.30 «Адлюстраваны час».
8.00 Галівуд Краіны Саветаў.
8.20 «Волга-Волга». Маст. фільм.
10.15 «Назіральнік».
11.10, 23.50 XX стагоддзе.
12.35, 1.10 «Людзі і манекены». Маст. фільм [СЦ].
13.55 Колер часу.
14.05, 16.25, 20.05 Лінія жыцця [СЦ].
15.05 Навіны. Падрабязна. АРТ.
15.20 «Агора».
17.20 2022 год. Юбілейны канцэрт да 90-годдзя Радзівона Шчадрына.
18.45 Кіно аб кіно.
19.45 «Галоўная роля».
21.00 «Па слядах сірыйскіх мудрацоў». Дак. серыял [СЦ].
21.40 «Першая студыя». Маст. фільм.

Настальгія

6.00 Маст. фільм «Бандыт, які цалуецца» (16+).
7.40 «Музычная гавань Элеаноры Філінай» (16+).
9.00 «Быў час» (16+).
10.00, 16.00, 22.00, 4.00 «Народжаныя ў СССР» (12+).
11.00, 17.00, 23.00, 5.00 «Блеф-клуб» (16+).
11.30, 13.40, 14.45, 15.40, 17.35, 18.50, 20.45, 21.40, 23.45, 2.45, 3.40, 5.25 Музычная настальгія (12+).
12.00 Маст. фільм «Таму што ты мая» (16+).
13.55 Дак. фільм «Перабудова, галоснасць, путч. Чаму распаўся СССР?» (16+)
15.00, 21.00, 3.00 «Мінулы час» (12+).
18.00 «СевАлогія» (18+).
19.05 Маст. фільм «Пацалунак смерці» (16+).
0.00 «Да і пасля...» (16+)
1.25 Маст. фільм «Шанхайскі экспрэс» (16+).

EuroSport 1

3.30 Матагонкі на вынослівасць (6+).
4.00 Ралі-рэйд (6+).
5.00, 6.30, 8.00, 9.30 Веласпорт (6+).
10.30, 18.15, 2.00 Снукер (6+).
12.00, 13.00 Фрыстайл (6+).
14.00, 14.45 Горныя лыжы (6+).
15.30, 16.30, 17.00 Велакрос.
20.00 Скачкі на лыжах з трампліна (6+).
21.00 Скалалажанне (0+).
21.30 Тэкбол (6+).
22.00, 22.45, 23.30, 0.15, 1.00, 1.30 Біятлон (6+).

Кінакамедыя

1.35 Ілюзія падману-2 (12+).
4.00 Бабкі (16+).
5.10, 23.35 Забойны футбол (16+).
7.05 Больш чым секс (16+).
9.05 Эйс Вентура: пошукі свойскіх жывёл (12+).

10.40 Эйс Вентура-2: калі кліча прырода (12+).
12.20 Паездка ў Амерыку (18+).
14.30 Красуня ва ўдары (12+).
16.25 Бабкі (16+).
17.35 Сястрычка, дзейнічай (12+).
19.30 Памяняцца месцамі (16+).
21.40 Куленепрабівальны (12+).

ТБ3

6.00 Калекцыя «Беларусьфільма» (12+).
9.20 «Вакол свету. Месцы сілы» (16+).
10.15 «Доктар І».
10.45 «Глядзі сам» (16+).
11.00 «Хопіць чутак» (16+).
11.30, 3.40 «Сны» (16+).
12.25 «Пачаснаку» (12+).
12.55 «Перыскоп» (16+).
13.15, 19.45, 0.30 «Сляпая» (16+).
14.15, 20.45, 1.50 «Варажбітка» (16+).
15.15 «Новы сусед» (16+).
16.50, 3.10 «Пагля́дзім» (12+).
17.50 «Усё ў тваіх руках» (16+).
18.45 «Гучныя справы» (16+).
21.45 Серыял «Брыгада» (16+).
23.35 «Невядомы» (16+).
4.30 «Суд ідзе». Дак. серыял (16+).

ТБ1000

5.15, 5.55, 17.20, 18.10 Ратавальнікі Малібу (16+).
6.35 Рэальнае каханне (16+).
9.00 Лепш не бывае (12+).
11.30 Дзённік Брыджыт Джонс (18+).
13.15 Брыджыт Джонс: грані разумнага (16+).
15.10 Брыджыт Джонс 3 (16+).
19.00 Мушкецёры (12+).
20.55 Робін Гуд (16+).
23.20 Робін Гуд: пачатак (16+).
1.15 Арбіта 9 (16+).
2.45 Дзіця робата (16+).
4.25 Таемнае акно (12+).

ТБ1000 Рускае кіно

5.30 Фіксікі (6+).
6.35 Смяшарыкі (6+).
7.40 Тры каты (6+).
8.35 Мой тата — правадыр (6+).
10.10 Нянькі (16+).
11.55 Сняданак у таты (12+).
13.30 Стэндап пад прыкрыццём (16+).
15.25 Аднакласнікі.ru: НаCLICKай поспех (12+).
17.10 Джэнтльмены, удачы! (12+)
19.00 Дзень радыё (16+).
20.50 Дзень выбараў (16+).
23.05 З 8 Сакавіка, мужчыны! (12+)
0.50 Нявеста любой цаной (16+).
2.25 Уцячы, дагнаць, закахацца (12+).
3.40 Самы лепшы дзень (16+).

National Geographic

6.00, 18.10, 18.35 Фабрыка ежы (16+).
6.20 Навуковыя глупствы (16+).
7.05, 7.55 Неверагодны доктар Пол (16+).
8.40, 9.30 Інстынкт выжывання (16+).
10.15, 11.00 Аўта-SOS (16+).
11.50 Дзікі тунец: Поўнач супраць Поўдня (16+).
12.50, 4.50 Дзікі тунец (16+).
13.35, 14.20, 18.55, 19.40, 23.35, 0.20 Расследаванні авіякатастроф (16+).
15.05, 15.50, 1.05, 1.50 Служба бяспекі аэрапорта (16+).
16.40 Царства мумій (16+).
17.25 Панарама 360 градусаў. Аб'ект сусветнай спадчыны (16+).
20.25, 2.35 Тайная гісторыя караблекрушэнняў (16+).
21.15 Тэхаскі ўлоў (16+).
22.00, 22.45 У чаканні канца свету (16+).
3.20 Найцяжэйшы ў свеце рамонт (16+).
4.10, 4.35, 5.20 Гульні розуму (16+).

ЯСНАе

5.10 Серыял «Маладая гвардыя» (12+).
6.55 Серыял «Дэсантны бацька» (16+).
8.30 «Ясна аб кіберспорце».
8.55 Серыял «1943» (12+).
10.25 Серыял «Дзяржаўная граніца. За парогам перамогі» (12+).
12.45 Серыял «Зграя» (16+).
14.35 Маст. фільм «Уцёкі» (12+).
16.35 Серыял «Апошні бой маёра Пугачова» (16+).
18.10 Серыял «Ваенная разведка: Заходні фронт» (16+).
20.00 Серыял «Снайпер: апошні стрэл» (12+).
21.30 «Ясна аб футболе».
22.00 «Ясна аб хакеі».
22.35 Серыял «Брыгада» (16+).

0.25 Маст. фільм «Адрэналін-2» (18+).
2.00 Маст. фільм «Ячшэ пра вайну» (12+).
2.55 Серыял «Участак лейтэнанта Качуры» (16+).

У праграме магчымыя змяненні.
Перадрукоўка праграмы забаронена.
[СЦ] – фільм трансліруецца са скрытымі субцітрамі.

Беларусь 1

6.00, 7.20, 8.20 Добрай раніцы, Беларусь!
7.00, 8.00, 9.00, 12.00, 13.00, 15.00, 17.00, 19.00 Навіны.
7.05, 8.05 Навіны эканомікі.
7.10, 8.10, 18.15, 0.00 Зона Х (16+).
9.10 «Здарова здаровым быць!» (6+) [СЦ]
10.00, 11.50, 12.15, 13.05 Драма «Ракавая жанчына» (16+).
10.55, 0.35 «Скажынемаўчы».
15.10, 18.00 Навіны рэгіёна.
15.25, 22.00 Серыял «След» (16+).
17.05 Беларуская часінка (прамы эфір).
18.35, 19.20 Драма «Снежная каралева» (16+).
20.50 «Фактар.BY».
21.00 Панарама.
21.45 Гэта іншае.
23.45 Сфера інтарэсаў.
0.20 Дзень спорту.

Беларусь 2

6.00 «Уключайся!» (12+)
10.00, 16.55 Тэлебарометр.
10.05, 18.45 Серыял «Сляпая» (16+).
10.35, 19.15 «Знакі лёсу» (16+).
11.05, 17.00 Серыял «Цудоўная пяцёрка» (16+).
12.40, 20.40, 21.15 Драма «Чайкі» (16+).
14.30, 19.45 Драма «ІП Піврагова» (16+).
15.25 «Я з вёскі» (12+).
15.55 Нічога сабе ньюз (12+).
16.00 «ПІН_КОД» (12+).
18.30 «Вось такія людзі» (12+).
21.10 Спартлато 6 з 49, КЕНА.
22.45 «Гаспадыня лёсу». Серыял (16+).
23.35 «Тры першыя спатканні» (16+).

Беларусь 3

7.00 «Дабраранак».
7.35, 12.15 «Беларуская кухня».
8.05, 12.00, 16.25, 20.30, 23.10 Навіны культуры.
8.15, 9.20, 10.30, 16.35, 17.40, 18.50 «Прыгоды Шэрлака Холмса і доктара Ватсана». Маст. фільм (12+) [СЦ].
11.40 «Я хачу гэта ўбачыць!» (6+)
12.45 «Сваімі словамі».
13.30, 22.35 «Легенды кіно» (12+) [СЦ].
14.05, 21.05 «Вас чакае грамадзянка Нікаронава». Маст. фільм (12+) [СЦ].
15.35 «Камертон».
16.00 «Жывая спадчына».
20.00, 23.25 «Народны строй».
20.40 «Калыханка» (0+).
23.50 «Асобы».

Беларусь 5

7.00 Хачу стаць.
7.30 Хакей. КХЛ. «Дынама-Мінск» — «Нафтахімік» (Ніжнякамск).
9.30 Сняданак чэмпіёна.
10.05 Хакей. МХЛ. «Дынама-Шыннік» — СКА-1946 (Санкт-Пецярбург).
12.05 VeloLove з Яўгенам Гутаровічам.
12.20, 13.10 Біятлон. Кубак Садружнасці.
13.50 Баскетбол. Адзіная ліга ВТБ. БК «Мінск» — БК «Астана».
15.40 Планета спорту.
16.00 «Героі».
17.15 Спорт-кадр.
17.50 Хакей. Чэмпіянат Беларусі. «Дынама» (Маладзечна) — «Шахцёр» (Салігорск).
20.05 Хакей. Чэмпіянат Беларусі. «Нёман» (Гродна) — ХК «Віцебск».
22.25 Змешаныя адзінаборствы. UFC.

АНТ

6.00, 7.15, 8.15, 9.10 «Наша раніца».
7.00, 8.00, 9.00, 11.00, 13.00, 16.00, 18.00 [СЦ], **20.30** Нашы навіны.
7.10, 8.10 «Трывожная кнопка» (16+).
10.00 «Прапаганда» (16+) [СЦ].
10.20 «Жыць здарова!» (16+)
11.15 Серыял «Пайсці, каб вярнуцца» (16+).
13.15, 22.40 Серыял «У чужым краі» (16+).
16.20 «Мужчынскае/Жаночае» (16+).
17.20, 18.20 Інфармацыйны канал (16+).
18.55 «Няхай гавораць» (16+).
20.10 Вячэрнія навіны.
21.15 «Беларуская SUPERжанчына» (12+).
21.25 «Казанова ў Расіі». Серыял (16+).
0.50 Час.

СТБ

6.00, 6.40, 7.45, 8.40 «Раніца СТБ».
6.30 [СЦ], **7.30** [СЦ], **8.30** [СЦ], **10.30, 13.30, 16.30, 19.30, 22.30** Навіны «24 гадзіны».
9.00 «Рашэнне ёсць!»
9.30 «Па сутнасці».
10.40 «Акадэмія». Серыял (12+).
11.30, 13.45, 0.35 Дак. праект (16+).
11.55, 20.40 «На глыбіні». Серыял (16+).
14.55, 16.50 «Абарона сведак». Серыял (16+).
19.00 «P. S.»
20.10, 23.05 «СТБ-спорт».
20.15 «Сталічныя падрабязнасці».
20.25 «Міншчына».
23.10 Маст. фільм «Хаціка: самы верны сябар» (6+).

МІР

5.00, 3.35 Мультфільмы (6+).
6.45 Маст. фільм «Казка пра страчаны час» [СЦ] (0+).
8.05, 10.10 Серыял «Сэрцы трох» [СЦ] (12+).
10.00, 13.00, 16.00, 18.30 Навіны (бягучы радок).
13.15, 17.55 «Справы судовыя. Грошы вярніце!» (16+)
14.05, 16.15 «Справы судовыя. Бітва за будучыню» (16+).
15.10 «Справы судовыя. Новыя гісторыі» (16+).
17.05 «Міравое пагадненне» (16+).
18.50, 19.25, 20.10 «Гульня ў кіно» (12+).
20.50 «Слабае звяно» (12+).
21.45 «Назад у будучыню» (16+).
22.40 Маст. фільм «Папялушка» (16+).
0.15 Маст. фільм «Сцеражыся аўтамабіля» [СЦ] (12+).
1.50 «Наша кіно. Гісторыя вялікай любові» (12+).
2.15 Маст. фільм «Дзяўчына з характарам» [СЦ] (0+).
4.55 Маст. фільм «Назад — да шчасця, ці Хто знойдзе Сінюю птушку» (16+).

РТР—Беларусь

6.05 «Новая раніца».
11.00, 14.00, 17.00, 20.00 Весткі.
11.30 «Аб самым галоўным» (12+).
12.45 «Кропкі над і» (16+).
14.30, 17.30, 21.00, 23.00 Беларусь. Навіны.
14.40 «60 хвілін».
17.40 Серыял «Асабістая справа» (12+).
18.55 «Малахаў» (16+).
21.30, 23.15 Серыял «Дама з сабачкам» (12+).
23.30 «Вечар з Уладзімірам Салаўёвым» (12+).

НТБ—Беларусь

6.00 «Астрапрагноз».
6.05, 7.15, 8.20, 13.25, 16.45, 20.00, 22.45, 23.30 Сёння. Галоўнае.
6.10 «Здарова здаровым быць!» (6+)
6.55 Будучыня сёння (12+).
7.30 «Навукаманія» (6+).
8.00, 10.00, 13.00, 16.00, 19.00 Сёння.
8.35, 21.25 «НЗ.by».
8.55 «Засакрэчаная вайна». Мастацка-публіцыстычны фільм (12+).
9.25, 10.35 Баявік «Зваротны адлік» (16+).
11.05 Баявік «Марскія д'яблы. Смерч. Лёсы» (16+).
13.30 Надзвычайнае здарэнне.
14.00 Серыял «Вуліцы разбітых ліхтароў» (16+).
16.50 «За гранню» (16+).
17.55 «ДНК» (16+).
20.15, 21.40 Серыял «Агенцтва «Справядлівасць» (16+).
22.50, 23.45 Серыял «Профіль забойцы» (16+).

8 канал

7.00, 14.25, 18.00, 21.05, 0.45 «Надвор'е» + «Эрана».
7.05, 14.30 Мультпарад (0+).
7.25 Серыял «Хачу ў кіно» (6+).
7.35 Камедыя «101 далмацінец» (6+).
9.20 «Паляванне і рыбалка».
10.10 Серыял «Перы Мейсан» (12+).
11.05 «Любімае кіно».
12.40 Меладрама «Закаханыя» (16+).
14.40 Фільм-казка «Снежная каралева» (6+).
16.05 Серыял «Цудоўны век» (16+).
18.05 Камедыя «Тата» (16+).
19.20 Праграма «Знакамітыя беларусы».
19.50 Серыял «Кандыс Рэнуар» (18+).
20.50 «Вечарніца» (0+).
21.10 Драма «Сярэднявечча» (18+).
23.10 Фантастыка «Споведзь невідзімкі» (12+).

ВТБ

6.00 «Дурні і дарогі» (16+).
7.00 «Раніца з гумарам» (16+).
8.50 М/ф «Атэль «У авечак» (0+).
9.20 М/ф «Звераняты» (6+).
10.00 М/ф «Тры каты» (0+).
10.20 М/ф «Абаронцы сноў» (6+).
10.50 Анімацыйны фільм «Палярны экспрэс» (12+).
12.25 «Наш рамонт» (16+).
13.00 «Велабайкі» (16+).
13.30 «Гатуем як шэф» (16+).
14.15 «Пары на Канары» (16+).
14.50 Фэнтэзі «Ведзьмы» (12+).
16.30 Прыгоды «Сярэбраныя канькі» (12+).
18.45, 20.00, 21.20, 22.40, 0.00 «Уральскія пельмені» (16+).
1.20 Анімацыйны фільм «Гадкі я» (12+).
2.55 Анімацыйны фільм «Гадкі я-2» (0+).
4.30 Анімацыйны фільм «Гадкі я-3» (6+).

Культура

6.30 «Навагодняя прыгода», «Свята навагодняй ёлкі». М/ф.
7.55 «Тайна Снежнай каралевы (казка пра казку)». Маст. фільм.
10.15 «Перадзвіжнікі. Павел Траццякоў» [СЦ].
10.55 «Чароўныя імгненні ў дзікай прыродзе». Дак. фільм [СЦ].
11.50 Міжнародны фестываль «Цырк будучыні».
13.15 «Вусаты нянь». Маст. фільм [СЦ].
14.30 Усерасійскі адкрыты тэлевізійны конкурс юных талентаў «Сіняя птушка».
16.15 Кіно аб кіно.
16.55 «Звычайны цуд». Маст. фільм [СЦ].
19.15 Навагодні вечар з Юрыем Башметам.
21.05 «Дуэння». Маст. фільм [СЦ].
22.35, 0.00 «Рамантыка рамансa». Навагодні гала-канцэрт.
23.55 Навагодні зварот Прэзідэнта Расійскай Федэрацыі У. У. Пуціна.
1.25 «Пласіда Дамінга і сябры». Гала-канцэрт у тэатры Ковент-Гардэн.

Настальгія

6.00 «Яловая субмарына» (12+).
6.40, 8.35, 9.40, 11.35, 13.00, 14.40, 15.40, 17.30, 5.35 Музычная настальгія (12+).
7.10 Маст. фільм «Стралец непрыкаяны» (18+).

9.00, 15.00 «Мінулы час» (12+).
10.00, 16.00, 22.00, 4.00 «Народжаны ў СССР» (12+).
11.00, 17.00, 23.00, 5.00 «Блеф-клуб» (16+).
12.00 «Да і пасля…» (16+)
13.20 Маст. фільм «Гэты цудоўны свет» (16+).
18.00 Маст. фільм «Серанада Сонечнай даліны» (16+).
19.25 Музычны м/ф «Няхай гавораць» (16+).
21.00 «Быў час» (16+).
23.30 Навагодняя музычная настальгія (12+).

EuroSport 1

3.30 Веласпорт-трэк: Ліга чэмпіёнаў, Лондан (6+).
5.00 Снукер: Home Nations Series English Open (6+).
6.30, 7.30, 8.30, 9.30 Алімпійскія гульні (6+).
10.35, 15.00 Скачкі на лыжах з трампліна: КМ. Турнэ 4 трамплінаў, Аберстдорф. Мужчыны (6+).
11.30, 12.20 Горныя лыжы: Кубак свету, Борміа. Мужчыны (6+).
13.30, 14.15 Горныя лыжы: Кубак свету, Семерынг. Жанчыны (6+).
15.55, 21.00, 0.00, 2.45 Скачкі на лыжах з трампліна.
17.00 Скачкі на лыжах з трампліна: Кубак свету, Вілах. Жанчыны (6+).
17.50, 21.45, 0.45 Скачкі на лыжах з трампліна: Кубак свету, Любна. Жанчыны.
19.30, 1.30 Лыжныя гонкі: «Тур дэ Скі», Валь Мюстайр. Мужчыны і жанчыны (6+).
23.00 Ралі-рэйд (6+).

Кінакамедыя

0.40 Мілка (18+).
2.55 Копі цара Саламона (12+).
4.50 Забойны футбол (16+).
6.45 Гучная сувязь (16+).
8.35 Дзядуля лёгкіх паводзін (18+).
10.25 Эйс Вентура: пошукі свойскіх жывёл (12+).
12.00 Эйс Вентура-2: калі кліча прырода (12+).
13.40 Паездка ў Амерыку (18+).

15.55 Бландзінка ў законе (12+).
17.40 Бландзінка ў законе-2 (12+).
19.30 Памяняцца месцамі (16+).
21.40 Зялёная кніга (16+).

ТБ3

6.00 «Пра Чырвоную Шапачку» (6+).
8.15 «Пяшчотная зіма» (6+).
11.55 «Паляўнічыя на прывідаў» (16+).
14.00 «Брыгада» (16+).

ТБ1000

20.45 «Адзін дома» (0+).
22.30 «Адзін дома-2» (0+).
0.30 «Адзін дома-3» (12+).
2.15 «У джазе толькі дзяўчаты» (12+).
4.20 «Прадаецца дача» (12+).

5.00 Робін Гуд (16+).
7.15 Робін Гуд: пачатак (16+).
9.10, 4.05 Мушкецёры (12+).
11.05, 1.00 Джуманджы (6+).
13.00 Інтуіцыя (12+).

14.35 Няспячыя ў Сіэтле (6+).
16.30 Рэальнае каханне (16+).
19.00 Назад у будучыню (12+).
21.05 Назад у будучыню II (12+).
23.00 Назад у будучыню III (12+).
2.35 Закінуты свет (12+).

ТБ1000 Рускае кіно

5.30 Фіксікі (6+).
6.40 Смяшарыкі (6+).
8.55 Тры каты (6+).
10.00 Ёлкі калматыя (6+).
11.25, 23.00 Ёлкі (12+).
13.00, 0.30 Ёлкі-2 (12+).
14.40, 2.10 Ёлкі-3 (6+).
16.25, 3.40 Ёлкі 1914 (6+).
18.15 Ёлкі-5 (6+).
19.50 Ёлкі новыя (6+).
21.20 Ёлкі апошнія (6+).

National Geographic

6.00 Фабрыка ежы (16+).
6.20 Навуковыя глупствы (16+).
7.10, 7.30, 7.55, 8.20 Гісторыя дзесяцігоддзяў (16+).
8.45, 9.25, 10.10, 10.55 Дзікі тунец (16+).
11.40, 12.25, 13.15 Асушыць акіян: глыбокае апусканне (16+).
14.00, 14.45, 15.35, 16.20 Суперкар са звалкі (16+).
17.10, 17.55, 18.45, 19.30 Расследаванні авіякатастроф (16+).
20.15, 21.00, 21.45 Ліхтугі за мяжой (16+).
22.35, 23.20, 0.10, 0.55, 1.35, 2.20, 3.10, 3.55 90-я: дзесяцігоддзе, якое нас аб'яднала (16+).
4.40 Прарыў (16+).

ЯСНАе

6.10 Маст. фільм «Скарбы В. К.» (12+).
8.00 «Вось гэта кіно!»
8.30 Маст. фільм «Утаймаванне свавольнага» (12+).
10.15 М/ф «Алёша Паповіч і Тугарын Змей» (12+).
11.35 М/ф «Дабрыня Мікіціч і Змей Гарыныч» (12+).
12.45 М/ф «Ілья Мурамец і Салавей-Разбойнік» (12+).
14.05 Маст. фільм «Рух уверх» (12+).
16.20 Маст. фільм «Апошні паляўнічы на ведзьмаў» (16+).

18.05 Маст. фільм «Класік» (16+).
19.50 Маст. фільм «Агонь» (12+).
22.00 Маст. фільм «Сярэбраныя канькі» (12+).
0.15 Маст. фільм «Пальма» (6+).
2.05 Маст. фільм «Мама, не бядуй» (18+).
3.30 Маст. фільм «Барханаў і яго целаахоўнік» (12+).

У праграме магчымы змяненні. Перадрукоўка праграмы забароненая. [СЦ] – фільм трансліруецца са скрытымі субцітрамі.

Беларусь 1

6.20 Навагодняя драма «Цётачкі» (12+).
8.05 Ісгасць [СЦ].
8.30 Сэнс жыцця (12+).
9.00, 12.00, 15.00 Навіны.
9.10 «Добрай раніцы, Беларусь!» (12+)
10.00 Здароўе (12+) [СЦ].
10.45, 12.10, 4.10 Навагодняя драма «За пяць хвілін да студзеня» (12+).
15.10 Краіна.
15.40 Маршрут пабудаваны (12+).
16.10 Адзін дзень (12+).
16.40 Навагодняя драма «Тры жаданні» (12+).
18.35 Навагодняя драма «Срэбраныя канькі» (12+).
20.50 «Фактар.BY».
21.00 Панарама.
21.45, 0.05 «Новы год на «Беларусь 1»».
23.50 Навагодні зварот Прэзідэнта Рэспублікі Беларусь Аляксандра Рыгоравіча Лукашэнкі да беларускага народа.
2.20 Камедыя «Навагодні анёл» (12+).

Беларусь 2

6.15 «Гаспадыня лёсу». Серыял (16+).
8.00 «Уключайся. Найлепшае за тыдзень» (12+).
11.00, 20.15 Тэлебарометр.
11.05 «Папялушка і зачараваныя прынц» (0+).
12.25 «Новы дзень» (12+).
12.55 «На тыдзень» (16+).
13.45 «На нажах» (16+).
14.40 «Камень, нажніцы, папера» (16+).
15.15 Анімацыйны фільм «Алёша Паповіч і Тугарын Змей» (12+).
16.35 Анімацыйны фільм «Дабрыня Мікіціч і Змей Гарыныч» (12+).
17.40 Анімацыйны фільм «Ілья Мурамец і Салавей-Разбойнік» (12+).
19.00 Анімацыйны фільм «Тры волаты і Шамаханская царыца» (12+).
20.20, 21.15 Анімацыйны фільм «Тры волаты. На далёкіх берагах» (0+).
21.10 Спартлато 6 з 49, КЕНА.
21.40 Анімацыйны фільм «Тры волаты. Ход канём» (6+).
22.50 «Вежа. Маладзёжная будоўля» (12+).
23.50 Навагодні зварот Прэзідэнта Рэспублікі Беларусь Аляксандра Рыгоравіча Лукашэнкі да беларускага народа.
0.05 Анімацыйны фільм «Тры волаты і Марскі цар» (6+).
1.15 Анімацыйны фільм «Алёша Паповіч і Тугарын Змей» (12+).
2.35 Анімацыйны фільм «Дабрыня Мікіціч і Змей Гарыныч» (12+).
3.40 Анімацыйны фільм «Ілья Мурамец і Салавей-Разбойнік» (12+).
4.55 Анімацыйны фільм «Тры волаты і Шамаханская царыца» (12+).

Беларусь 3

7.30 «Сіла веры».
8.00 «Калі запальваюцца ёлкі». М/ф (0+).
8.20 «Рукавіца». М/ф (0+).
8.35 «Вяселле ў Малінаўцы». Маст. фільм (12+) [СЦ].
10.10, 13.35 «Беларуская кухня».
10.30 «Марозка». Маст. фільм (6+).
11.55 «Народжаны для музыкі».
14.05 «Утаймавальніца тыграў». Маст. фільм (12+) [СЦ].
15.50, 6.00 Канцэрт Сімфанічнага аркестра Белтэлерадыёкампаніі «Музыка кіно».
17.00, 4.35 «Легенды кіно» (12+) [СЦ].
17.35 «Зігзаг удачы». Маст. фільм (12+) [СЦ].
19.05 Канцэрт ансамбля народнай музыкі «Бяседа» «Вітаем Новы год».
20.40 «Калыханка» (0+).
21.05 «Паласаты рэйс». Маст. фільм (12+) [СЦ].
22.25 «Самая абаяльная і прывабная». Маст. фільм (12+) [СЦ].
23.50 Навагодні зварот Прэзідэнта Рэспублікі Беларусь Аляксандра Рыгоравіча Лукашэнкі да беларускага народа.
0.05 Калядны оперны форум. Гала-канцэрт зорак сусветнай оперы.
2.05 «Чарадзеі». Маст. фільм (6+) [СЦ].
5.15 М/ф.

Беларусь 5

7.00, 9.25, 15.50, 18.05, 20.05 Футбол. Чэмпіянат Іспаніі. Ла Ліга.
8.55 Сняданак чэмпіёна.
11.20 Хакей. КХЛ. «Дынама-Мінск» — «Спартак» (Масква).
13.15 Вось гэта спорт!
13.35 Спартыўныя бальныя танцы. Кубак сталіцы.
22.05, 0.05 Спартыўныя бальныя танцы. Кубак Беларусі.
23.50 Навагодні зварот Прэзідэнта Рэспублікі Беларусь Аляксандра Рыгоравіча Лукашэнкі да беларускага народа.

АНТ

7.00, 9.00, 16.00 [СЦ] Нашы навіны.
7.10 «Маркаў. Нічога асабістага» (16+).
8.00, 9.10 «Наша раніца ў суботу».
10.00 Маст. фільм «Каханне і галубы» (12+).
11.00 Фільм «Тры плюс два» (16+).
12.55 «Мая родная Іронія лёсу» (12+).
14.00 Канцэрт Ірыны Дарафеевай «Усё пачынаецца з любові» (12+).
16.20 Фільм «Не можа быць!» (12+)
18.15, 21.20 Фільм «Іронія лёсу. Працяг» (12+).
20.00 «Як паглядзець».
20.55 «Метэагід».
22.00 «Народны зорны Новы год» (16+).
23.50 Навагодні зварот Прэзідэнта Рэспублікі Беларусь Аляксандра Рыгоравіча Лукашэнкі да беларускага народа.
0.05 «Навагодняя ноч. Праз 20 гадоў» (16+).

СТБ

6.00 «Акадэмія». Серыял (12+).
7.30 «Анфас».
7.50, 11.10 «На глыбіні». Серыял (16+).
10.30, 13.30 16.30, 19.30 Навіны «24 гадзіны».
10.40 «Мінск і мінчане».
11.30, 13.40 «Жураў-2». Серыял (12+).
15.05 «Навагодні перапалох» (12+).
16.40 Дак. праект: навагодні калейдаскоп (16+).
18.00 «Авердрайв» (16+).
20.15 «СТБ-спорт».
20.25 «Бабуля лёгкіх паводзін» (16+).
21.40 «Бабуля лёгкіх паводзін-2. Састарэлыя мсціўцы» (16+).
23.00, 0.05 «Навагодні кватэрнік-2023».
23.50 Навагодні зварот Прэзідэнта Рэспублікі Беларусь Аляксандра Рыгоравіча Лукашэнкі да беларускага народа.
1.15 Маст. фільм «Афера па-галівудску» (16+).

МІР

5.00, 10.15, 16.25, 0.00 «Фестываль «Аўтарадыё»» (12+).
10.00, 16.00 Навіны (бягучы радок).
23.55 «МІР» віншуе свет.

РТР—Беларусь

7.05 «Новая раніца».
9.30 «Тайны Беларусі» (16+).
10.30 «Дакрананне».
10.45 «Зямля памяці».
11.00, 20.00 Весткі.
11.30 «Сімвалы Беларусі».
11.45 «Наша справа».
12.00 Фільм «Сабака на сене» (12+).
14.25 Камедыя «Даярка з Хацапетаўкі» (12+).
16.20 Фільм «Тры жаданні» (12+).
18.00, 20.30, 23.05 «Песні ад усёй душы» (12+).
19.45 «Плюс-мінус».
21.35 Камедыя «Паласаты рэйс» (12+).
23.50 Навагодні зварот Прэзідэнта Рэспублікі Беларусь Аляксандра Рыгоравіча Лукашэнкі да беларускага народа.
0.05 Навагодні блакітны агеньчык — 2023.
4.05 Фільм «Навагодні экспрэс» (12+).

НТБ—Беларусь

6.00 «Астрапрагноз».
6.05, 6.45 Сёння. Галоўнае.
6.15 Беларусы (6+).
7.00 Адзін дзень (12+).
7.30 «Маршрут пабудаваны» (12+).
8.00, 10.00, 13.00, 16.00 Сёння.
8.20 «Навукаманія» (6+).
8.50 «Зламаць стэрэатыпы» (12+).
9.10 Знак якасці (6+).
9.25 «Проста і смачна» (6+).
10.25 «Галоўная дарога» (16+).
10.55 «Жывая ежа з Сяргеем Малазёмавым» (12+).
11.45 Кватэрнае пытанне (0+).
12.35, 13.15 «Спета ў СССР» (12+).
13.45 Фільм «Снежны анёл» (12+).
15.40, 16.20 Фільм «Зімовы круіз» (16+).
17.40 Серыял «Вуліцы разбітых ліхтароў» (16+).
21.10 Дэтэктыў «Навагодні сабака» (16+).
22.55 «VK пад футрам» (12+).
23.50 Навагодні зварот Прэзідэнта Рэспублікі Беларусь Аляксандра Рыгоравіча Лукашэнкі да беларускага народа.
0.00 «Зямляне і сябры». Навагодні канцэрт (12+).
1.45 «Навагодні Кватэрнік НТБ у Маргуліса. Гараж жаданняў» (16+).
4.30 Камедыя «Заходзь — не бойся, выходзь — не плач...» (16+)

8 канал

7.00, 11.10, 18.05, 21.40, 2.10 «Надвор'е» + «Эрана».
7.05 Мультпарад (0+).
9.35 «Любімае кіно».
11.15 Мультфільм «12 месяцаў» (0+).
12.10 Фантастыка «Панядзелак пачынаецца ў суботу» (6+).
14.35 Фэнтэзі «Бітва магаў» (6+).
16.35 Камедыя «Сірата казанская» (12+).
17.55 «Салям алейкум, Беларусь!»
18.10 «Навагодні кінамарафон» (12+).
21.20 «Вечарніца» (0+).
21.45 Фэнтэзі «Сярэбраная ноч» (16+).
0.05 Баявік «Хутчэй за кулю» (16+).

ВТБ

6.00 «Дурні і дарогі» (16+).
7.00 «Раніца з гумарам» (16+).
10.45 «Лаві момант» (16+).
11.45, 23.40 «КВЗ. Панашаму» (16+).
13.00, 2.35 «Проста кухня» (16+).
13.50 «Уральскія пельмені» (16+).
14.45, 0.00 Серыял «Цётка Марта» (16+).
15.40 Серыял «Вароніны. Канец эпохі» (12+).
16.35 Серыял «Кухня» (16+).
19.10 Серыял «Чорнае каханне» (16+).
21.00 Фэнтэзі «Чарлі і шакаладная фабрыка» (16+).
23.00 «Пары на Канары» (16+).
0.55 Серыял «Маладзёжка» (16+).
3.25 «Адна за ўсіх» (16+).
4.15 «6 кадраў» (16+).
5.10 Серыял «Ранеткі» (12+).

Культура

6.30, 7.00, 7.30, 10.00, 15.00, 19.30, 23.30 Навіны культуры.
6.35 «Пешшу...»
7.05 Неўскі каўчэг.
7.30, 2.15 «Адлюстраваны час».
7.55 Галівуд Краіны Саветаў.
8.10 «Кубанскія казакі». Маст. фільм.
10.15 «Назіральнік».
11.10, 23.50 ХХ стагоддзе.
12.25 Колер часу.
12.40, 0.55 «Людзі і манекены». Маст. фільм [СЦ].
14.05, 16.00, 20.05 Лінія жыцця [СЦ].
15.05 Навіны. Падрабязна. Кнігі.
15.20 «Вясёлы жанр не весялага часу». Дак. серыял [СЦ].
17.00 «Рассакрэчаная гісторыя». Дак. серыял [СЦ].
17.30 2022 год. Уручэнне Прэміі імя Дзмітрыя Шастаковіча.
18.15 Раман у камені.
18.45 Кіно аб кіно.
19.45 «Галоўная роля».
21.00 «Па слядах сірыйскіх мудрацоў». Дак. серыял [СЦ].
21.40 «Першая студыя». Маст. фільм.
2.40 «Першыя ў свеце».

Настальгія

6.00 Маст. фільм «Таму што ты мая» (16+).
7.40, 8.45, 9.40, 11.35, 12.50, 14.45, 15.40, 17.45, 18.55, 21.40, 23.30, 5.30 Музычная настальгія (12+).
7.55 Дак. фільм «Перабудова, галоснасць, путч. Чаму распаўся СССР?» (16+)
9.00, 15.00, 21.00 «Мінулы час» (12+).
10.00, 16.00, 22.00, 4.00 «Народжаная ў СССР» (12+).
11.00, 17.00, 23.00, 5.00 «Блеф-клуб» (16+).
12.00 «СевАлогія» (18+).
13.05 Маст. фільм «Пацалунак смерці» (16+).
18.00, 3.00 «Быў час» (16+).
19.20 Маст. фільм «Курыца» (18+).
20.25 Дак. фільм «Савецкі рай» (12+).
0.00 Маст. фільм «Бандыт, які цалуецца» (16+).
1.40 «Музычная гавань Элеаноры Філінай» (16+).

EuroSport 1

3.30 Веласпорт-трэк (6+).
5.00, 6.30, 8.00, 9.30 Веласпорт (6+).
10.30 Фрыстайл (6+).
11.15, 11.45, 13.30, 14.15, 14.45, 1.30, 2.15 Горныя лыжы (6+).
16.00, 16.30, 17.00, 18.15 Велакрос (6+).
19.20, 21.00, 22.30, 0.00 Скачкі на лыжах з трампліна (6+).

Кінакамедыя

1.30, 21.50 Гучная сувязь (16+).
3.30 Хто падставіў труса Роджэра (16+).
5.20 Ілюзія падману (16+).
7.25 Адпетыя ашуканцы (16+).
9.30 Копі цара Саламона (12+).

11.25 Мілка (18+).
13.05 Памяняцца месцамі (16+).
15.15 Неслух (12+).
17.25 Сястрычка, дзейнічай-2 (12+).
19.30 Зялёная кніга (16+).
23.40 Больш чым секс (16+).

ТБ3

6.00 Калекцыя «Беларусьфільма» (12+).
9.30, 18.05 «Адвакат Ардашаў» (16+).
11.05 «Паглядзім» (12+).
11.35 «Містычныя гісторыі» (16+).
13.15 19.45, 2.50 «Сляпая» (16+).
14.15, 20.45, 3.40 «Ваража бітка» (16+).
15.15, 17.10 «Паралельны свет» (16+).
16.10 «Відавочцы» (16+).
16.40 «Паляўнічыя на прывідаў» (16+).
21.45 Серыял «Брыгада» (16+).
23.40 «Невядомы» (16+).
0.30 «Дзённік экстрасэнса» (16+).
1.20 «Змёрзлая з Маямі» (16+).
4.30 «Суд ідзе». Дак. серыял (16+).

ТБ1000

5.55, 6.35, 17.20, 18.10 Ратавальнікі Малібу (16+).
7.15 Мушкецёры (12+).
9.10 Робін Гуд (16+).
11.35 Робін Гуд: пачатак (16+).
13.35 Дзіця робата (16+).
15.35 Арбіта 9 (16+).

19.00 Закінуты свет (12+).
20.40 Тарзан. Легенда (16+).
22.40 Конг: востраў чэрапа (16+).
0.40 Чалавек даждж у (16+).
2.50 Абуджэнне (6+).

ТБ1000 Рускае кіно

5.30 Фіксікі (6+).
6.15 Смяшарыкі (6+).
7.25 Тры каты (6+).
8.10 Дзень выбараў (16+).
10.30 З 8 Сакавіка, мужчыны! (12+)

12.15 Дзень радыё (16+).
14.05 Уцячы, дагнаць, закахацца (12+).
15.35 Ну, добры дзень, Аксана Сакалова! (16+)
17.20 Дзяўчына з касой (16+).
19.00 Таты (6+).
20.55 Мой тата — прападыр (6+).
22.35 Праўдыр разнаскурых (16+).
0.10 Піцер FM (12+).
1.40 Спёка (16+).
3.15 Цой (16+).

National Geographic

6.00, 17.55, 18.15 Фабрыка ежы (16+).
6.20, 6.45 Навуковыя глупствы (16+).
7.10, 7.55 Неверагодны доктар Пол (16+).
8.45, 9.30 Інстынкт выжывання (16+).
10.15, 11.05 Аўта-SOS (16+).
11.50 Дзікі тунец: Поўнач супраць Поўдня (16+).
12.35, 4.50, 5.00 Дзікі тунец (16+).
13.15, 14.05, 18.40, 19.25, 23.10, 23.55 Расследаванні авіякатастроф (16+).
14.50, 15.35, 0.40, 1.25 Служба бяспекі аэрапорта (16+).
16.20 Тайная гісторыя караблекрушэнняў (16+).
17.10 Панарама 360 градусаў. Аб'ект сусветнай спадчыны (16+).
20.10, 20.50, 2.10 Падарожжы з Горданам Рамзі (16+).
21.35, 22.20 У чаканні канца свету (16+).
3.00 Найцякжэйшы ў свеце рамонт (16+).
3.45, 4.10 Гульні розуму (16+).

ЯСНАе

4.40 Серыял «Маладая гвардыя» (12+).
6.30 Серыял «Дэсантны батя» (16+).
8.00 «У адкрытым доступе».
8.30 Серыял «1943» (12+).
10.00 Серыял «Дзяржаўная граніца. Салёны вецер» (12+).
12.15 Серыял «Афіцэры» (12+).
14.00 Маст. фільм «Паляванне на піранню» (16+).
16.05 Серыял «Апошні бой маёра Пугачова» (16+).
17.40 Серыял «Ваенная разведка: Заходні фронт» (16+).
19.30 Серыял «Снайпер: апошні стрэл» (12+).
21.00 «Ясна аб міні-футболе».
21.30 Серыял «Брыгада» (16+).
0.10 Маст. фільм «Прывідны гоншчык-2» (12+).
1.45 Маст. фільм «Кадэт» (12+).
3.20 Серыял «Участак лейтэнанта Качуры» (16+).

У праграме магчымыя змяненні.
Перадрукоўка праграмы забароненая.
[СЦ] – фільм трансліруецца са скрытымі субцітрамі.

Беларусь 1

6.00, 7.20, 8.20 Добрай раніцы, Беларусь!
7.00, 8.00, 9.00, 12.00, 13.00, 15.00, 17.00, 19.00 Навіны.
7.05, 8.05 Навіны эканомікі.
7.10, 8.10, 18.15, 23.50 Зона Х (16+).
9.10 «Здарова здаровым быць!» (6+) [СЦ]
10.00, 11.50, 12.15, 13.05 Серыял «Непрыгожая сяброўка» (12+).
10.55, 0.25 «Скажынемаўчы».
15.10, 18.00 Навіны рэгіёна.
15.25, 21.45 Серыял «След» (16+).
17.05 Беларуская часінка (прамы эфір).
18.35, 19.20 Драма «Снежная каралева» (16+).
20.50 «Фактар.BY».
21.00 Панарама.
23.30 Сфера інтарэсаў.
0.10 Дзень спорту.

Беларусь 2

6.00 «Уключайся!» (12+)
10.00, 16.55 Тэлебарометр.
10.05, 18.45 Серыял «Сляпая» (16+).
10.35, 19.15 «Знакі лёсу» (16+).
11.05, 17.00 Серыял «Цудоўная пяцёрка» (16+).
12.40, 20.40, 21.15 Драма «Чайкі» (16+).
14.30, 19.45 Драма «ІП Піраговa» (16+).
15.20 «Сямейныя гісторыі» (16+) [СЦ].
15.55 Нічога сабе ньюз (12+).
16.00 «ПІН_КОД» (12+).
18.30 «Вось такія людзі» (12+).
21.10 Спартлато 5 з 36, КЕНА.
22.45 «Гаспадыня лёсу». Серыял (16+).
23.40 «Тры першыя спатканні» (16+).

Беларусь 3

7.00 «Дабраранак».
7.35, 12.10 «Беларуская кухня».
8.05, 12.00, 17.15, 20.30, 23.20 Навіны культуры.
8.15, 17.25 «Прыгоды Шэрлака Холмса і доктара Ватсана». Маст. фільм (12+).
10.50 «Кадры жыцця».
11.45 «Архітэктура Беларусі» [СЦ].
12.40 «Сваімі словамі».
13.20, 22.40 «Легенды кіно» (12+) [СЦ].
13.55, 21.05 «Кожны дзень доктара Калінінкавай». Маст. фільм (12+) [СЦ].
15.30 «Камертон».
15.55 «Спявае Беларусь».
16.50 «Жывая спадчына».
20.00, 23.30 «Народны строй».
20.40 «Калыханка» (0+).
0.00 «Асобы».

Беларусь 5

7.00 Хачу стаць.
7.30 Хакей. Чэмпіянат Беларусі.
9.25 Сняданак чэмпіёна.
9.55 Змешаныя адзінаборствы. UFC.
11.55 Спорт-кадр.
12.30 Гульні «на выраст».
13.05 «Героі».
14.20 Хакей. МХЛ. «Дынама-Шыннік» — МХК «Дынама» (Санкт-Пецярбург).
16.50, 21.30 Баскетбол. Кубак Беларусі.
18.40 Між іншым.
19.00 Хакей. КХЛ. «Дынама-Мінск» — «Тарпеда» (Ніжні Ноўгарад).
23.20 Слэм-данк.
23.50 Гульня галавой.

АНТ

6.00, 7.10, 8.10, 9.10 «Наша раніца».
7.00, 8.00, 9.00, 11.00, 13.00, 16.00, 18.00 [СЦ], **20.30** Нашы навіны.
10.00 «Жыць выдатна!» (16+)
11.15 Серыял «Пайсці, каб вярнуцца» (16+).
13.15, 22.40 Серыял «У чужым краі»(16+).
16.20 «Мужчынскае/Жаночае» (16+).
17.20, 18.20 Інфармацыйны канал (16+).
19.00 «Аб'ектыўНа» (16+).
20.00, 0.50 Час.
21.15 «Усё зразумела» (16+) [СЦ].
21.25 «Казанова ў Расіі». Серыял (16+).

СТБ

6.00, 6.40, 7.45, 8.40 «Раніца СТБ».
6.30 [СЦ], **7.30** [СЦ], **8.30** [СЦ], **10.30, 13.30, 16.30, 19.30, 22.30** Навіны «24 гадзіны».
9.00, 11.30, 13.45, 0.40 Дак. праект (16+).
10.40 «Акадэмія». Серыял (12+).
11.55 «На глыбіні». Серыял (16+).
15.30, 16.50 «Абарона сведак». Серыял (16+).
20.15, 23.05 «СТБ-спорт».
20.20 «Сталічныя падрабязнасці».
20.30 «Міншчына».
20.40 «Крэмень». Серыял (16+).
23.10 Маст. фільм «Дзіця Асірыса» (16+).

МІР

5.00 Маст. фільм «Назад — да шчасця, ці Хто знойдзе Сінюю птушку» (16+).
6.40 Маст. фільм «Сардэчна запрашаем, або Пабочным асобам уваход забаронены» [СЦ] (0+).
7.55, 10.10 Серыял «Вялікая перамена» [СЦ] (0+).
10.00, 13.00, 16.00, 18.30 Навіны (бягучы радок).
13.15, 17.55 «Справы судовыя. Грошы вярніце!» (16+)
14.05, 16.15 «Справы судовыя. Бітва за будучыню» (16+).
15.10 «Справы судовыя. Новыя гісторыі» (16+).
17.05 «Міравое пагадненне» (16+).
18.50, 19.25, 20.10 «Гульня ў кіно» (12+).
20.50 «Слабае звяно» (12+).
21.45 «Назад у будучыню» (16+).
22.40 Маст. фільм «На кручку!» (16+)

0.15 Маст. фільм «Зігзаг поспеху» [СЦ] (6+).
1.40 «Наша кіно. Гісторыя вялікай любові» (12+).
2.05 Маст. фільм «Аршын мал алан» (0+).
3.40 Мультфільмы (6+).

РТР—Беларусь

6.05 «Новая раніца».
11.00, 14.00, 17.00, 20.00 Весткі.
11.30 «Аб самым галоўным» (12+).
12.45 «Кропкі над і» (16+).
14.30, 17.30, 21.00, 23.00 Беларусь. Навіны.
14.40 «60 хвілін».
17.40 Серыял «Асабістая справа» (12+).
18.55 «Малахаў» (16+).
20.30 «Р. S.»
21.30, 23.15 Серыял «Дама з сабачкам» (12+).
23.30 «Вечар з Уладзімірам Салаўёвым» (12+).

НТБ—Беларусь

6.00 «Астрапрагноз».
6.05, 7.15, 8.20, 13.25, 16.45, 20.00, 22.45, 23.30 Сёння. Галоўнае.
6.10 «Здарова здаровым быць!» (6+)
7.00 Сфера інтарэсаў.
7.30 «Навукаманія» (6+).
8.00, 10.00, 13.00, 16.00, 19.00 Сёння.
8.35, 21.25 «НЗ.by».
8.55 «Засакрэчаная вайна». Мастацка-публіцыстычны фільм (12+).
9.25, 10.35 Баявік «Зваротны адлік» (16+).
11.05 Баявік «Марскія д'яблы. Смерч. Лёсы» (16+).
13.30 Надзвычайнае здарэнне.
14.00 Серыял «Вуліцы разбітых ліхтароў» (16+).
16.50 «За гранню» (16+).
17.55 «ДНК» (16+).
20.15, 21.40 Серыял «Агенцтва «Справядлівасць» (16+).
22.50, 23.45 Серыял «Профіль забойцы» (16+).

8 канал

7.00, 13.30, 18.25, 21.05, 0.55 «Надвор'е» + «Эрана».
7.05, 15.05 Мультпарад (0+).
7.15, 13.35 «Прыколы 13-й школы» (6+).
7.20 Камедыя «Адзін дома» (0+).
9.05 Праграма «Знакамітыя беларусы».
9.35 Серыял «Перы Мейсан» (12+).
10.30 Камедыя «Добры дзень, я ваша цётка» (0+).
12.10 «Любімае кіно».
13.40 Фільм-казка «Тры арэшкі для Папялушкі» (0+).
16.30 Серыял «Цудоўны век» (16+).
18.30 Камедыя «Тата» (16+).
19.50 Серыял «Кандыс Рэнуар» (18+).
20.45 «Вечарніца» (0+).
20.55 «Фэшн is my прафэшн» (12+).
21.10 Драма «Забароненае каханне» (16+).
23.00 Камедыя «Афера стагоддзя» (16+).

ВТБ

6.00 «Дурні і дарогі» (16+).
7.00 «Раніца з гумарам» (16+).
10.45 «Лаві момант» (16+).
11.45 «КВЗ. Па-нашаму» (16+).
13.00 «Проста кухня» (16+).
13.50, 4.05 «Уральскія пельмені» (16+).
14.45 Серыял «Цётка Марта» (16+).
16.05 «Гатуем як шэф» (16+).
16.50 Серыял «Чорнае каханне» (16+).
21.45 Камедыя «Супер-Бабровы» (12+).
23.20 Камедыя «Супер-Бабровы. Народныя мсціўцы» (12+).
0.50 Камедыя «Добры дзень, тата, Новы год!» (16+)
2.30 Камедыя «Добры дзень, тата, Новы год!-2» (12+).
5.10 Серыял «Ранеткі» (12+).

Культура

6.30, 7.00, 7.30, 10.00, 15.00, 19.30, 23.30 Навіны культуры.
6.35 «Пешшу...»
7.05 Неўскі каўчэг.
7.30 «Адлюстраваны час».
8.00 Галівуд Краіны Саветаў.
8.15 «Вясна». Маст. фільм.
10.15 «Назіральнік».
11.10, 0.25 ХХ стагоддзе.
12.10 Колер часу.
12.20 «13 даручэнняў». Маст. фільм.
13.30 «Юбілей на Марсавым полі». Дак. фільм [СЦ].
14.10 Аляксандра Пахмутава. Дак. фільм [СЦ].
15.10 «Вясёлы жанр невясёлага часу». Дак. серыял [СЦ].
15.55, 20.05 Лінія жыцця. [СЦ].
17.00 «Рассакрэчаная гісторыя». Дак. серыял [СЦ].
17.30 Гала-канцэрт «Спадчыннікі традыцый».
19.15 «Першыя ў свеце».
19.45 «Галоўная роля».
21.00 «Па слядах сірыйскіх мудрацоў». Дак. серыял [СЦ].
21.40 «Уцекачы». Маст. фільм.
23.30 «2 Вернік 2».
1.50 Шукальнікі.
2.35 «Жыў-быў сабака», «Вострaў». М/ф для дарослых.

Настальгія

6.00 «Спяем, сябры!» (12+)
7.05 Маст. фільм «Каханне яшчэ быць можа...» (16+)
8.35, 9.40, 11.35, 12.40, 14.35, 15.40, 17.35, 19.00, 20.40, 21.40, 23.30, 0.55, 3.40, 5.30 Музычная настальгія (12+).
9.00, 15.00, 21.00, 3.00 «Мінулы час» (12+).
10.00, 16.00, 22.00, 4.00 «Народжаныя ў СССР» (12+).
11.00, 17.00, 23.00, 5.00 «Блеф-клуб» (16+).
12.00 «Яловая субмарына» (12+).
13.10 Маст. фільм «Стралец непрыкаяны» (18+).
18.00 «Да і пасля...» (16+)
19.20 Маст. фільм «Гэты цудоўны свет» (16+).
0.00 «Быў час» (16+).
1.20 Маст. фільм «Курыца» (18+).
2.25 Дак. фільм «Савецкі рай» (12+).

EuroSport 1

3.00, 14.30, 0.45 Скачкі на лыжах з трампліна: Кубак свету, Вілах. Жанчыны (6+).
3.30 Веласпорт-трэк: Ліга чэмпіёнаў (6+).
5.00, 7.30 Матагонкі на вынослівасць: чэмпіянат свету «24 гадзіны Ле-Мана» (6+).
9.00 Матагонкі на вынослівасць: чэмпіянат свету «Боль д'Ор» (6+).
10.30 Горныя лыжы: Кубак свету, Борміа. Мужчыны (6+).
11.30, 12.15, 18.15, 19.00, 2.00, 2.45 Горныя лыжы: Кубак свету, Семерынг. Жанчыны (6+).
13.00, 19.45 Скачкі на лыжах з трампліна: КМ. Турнэ 4 трамплінаў, Аберстдорф. Мужчыны (6+).
15.40 Велакрос: Ethias Cross Лаенхаўт. Жанчыны.
16.40 Велакрос: Ethias Cross. Мужчыны (6+).
16.55 Велакрос: Ethias Cross Лаенхаўт. Мужчыны.
21.00 Горныя лыжы: Кубак свету, Борміа. Мужчыны (6+).
22.30 Скалалажанне (0+).
23.10 Снукер: Home Nations Series English Open (6+).

Кінакамедыя

1.45 Бабкі (16+).
3.00 Дурдом на колах (12+).
4.50 Красуня ва ўдары (12+).
6.45 Куленепрабівальны (12+).
8.40 Сястрычка, дзейнічай (12+).
10.30 Сястрычка, дзейнічай-2 (12+).
12.30 Рыцары справядлівасці (18+).
14.45 Хто я? (12+)
17.00 Як выкрасці мільён (16+).
19.30 Чыноўнік (18+).
21.00 Неслух (12+).
23.10 Невынішчальны шпіён (16+).

ТБ3

6.00 Калекцыя «Беларусьфільма» (12+).
9.25 «Таежны дэтэктыў» (16+).
11.00 «Паглядзім» (12+).
11.30, 1.10 «Містычныя гісторыі» (16+).
13.10, 18.25, 2.00 «Сляпая» (16+).
14.05, 19.25, 2.50 «Варажбітка» (16+).
15.00 «Відавочцы» (16+).
15.30 «Гучная справа» (16+).
16.25, 3.40 «Знакі лёсу» (16+).
17.25 «Якія вярнуліся». (16+).
20.25 «Інтуіцыя» (16+).
22.05 «Дрэнны Санта» (16+).
23.35 «Секс-бомбы са стажам» (16+).
0.20 «Гарадскія легенды» (16+).
4.30 «Суд ідзе». Дак. серыял (16+).

ТБ1000

6.05, 6.45, 17.25, 18.15 Ратавальнікі Малібу (16+).
7.40 Ілюзіяніст (16+).
9.40 Ілюзія падману (12+).
11.40 Ілюзія падману-2 (12+).
13.55 Заўсёды кажы «так» (16+).
15.50 Аферысты Дзік і Джэйн (16+).
19.00 Рэальнае каханне (16+).
21.25 Няспячыя ў Сіэтле (6+).
23.15 Інтуіцыя (12+).
0.55 Мірны воін (12+).
2.50 Трэнер Картэр (12+).

ТБ1000 Рускае кіно

5.30 Фіксікі (6+).
6.15 Смяшарыкі (6+).
7.10 Тры каты (6+).
8.10 Сняданак у таты (12+).
9.45 Міфы (16+).
11.25 Выкрутасы (12+).
13.10 Дзень выбараў (16+).
15.30 З 8 Сакавіка, мужчыны! (12+).
17.20 SOS, Дзед Мароз, або Усё спраўдзіцца! (6+)
19.00 Сняданак у таты (12+).
20.35 Баця (16+).
22.00 Родныя (12+).
23.45 Таты (6+).
1.35 Правадыр разнаскурых (16+).
3.05 Дзяўчына з касой (16+).

National Geographic

6.00, 17.50, 18.15 Фабрыка ежы (16+).
6.20, 6.45 Навуковыя глупствы (16+).
7.05, 7.55 Неверагодны доктар Пол (16+).
8.45, 9.30 Інстынкт выжывання (16+).
10.15, 11.05 Аўта-SOS (16+).
11.50 Дзікі тунец: Поўнач супраць Поўдня (16+).
12.35, 4.50 Дзікі тунец (16+).
13.20, 14.05, 18.35, 19.25, 23.20, 0.05 Расследаванні авіякатастроф (16+).
14.50, 15.35, 0.50, 1.35 Служба бяспекі аэрапорта (16+).
16.20 Злавіць кантрабандыста (16+).
17.05 Панарама 360 градусаў. Аб'ект сусветнай спадчыны (16+).
20.10 Карэнныя жыхары Аляскі (16+).
20.55 Служба выратавання Аляскі (16+).
21.40, 22.30 У чаканні канца свету (16+).
2.20 Непакорны востраў (16+).
3.05, 3.30 Зона будаўніцтва (16+).
3.55, 5.30 Гульні розуму (16+).

ЯСНАе

5.15 Серыял «Чорныя ваўкі» (16+).
7.00 Серыял «Увага, гаворыць Масква!» (16+)
8.30 «Ясна аб міні-футболе».
9.00 Серыял «1943» (12+).
10.30 Серыял «Дзяржаўная граніца» (12+).
12.15 Серыял «Афіцэры» (12+).
14.00 Маст. фільм «Мёртвае поле» (12+).
15.55 Маст. фільм «Зоя» (16+).
17.40 Серыял «Ваенная разведка: першы ўдар» (16+).
19.30 Серыял «Снайпер: афіцэр СМЕРШ» (12+).
21.00 Інфармацыйны дайджэст «Час высокіх тэхналогій».
21.25 Серыял «Брыгада» (16+).
23.15 Маст. фільм «Ілюзія падману-2» (12+).
1.25 Маст. фільм «Навагодні перапалох» (12+).
2.50 Маст. фільм «РЭД-2» (12+).
4.45 Маст. фільм «Стамбульскі транзіт» (16+).

У праграме магчымыя змяненні.
Перадрукоўка праграмы забаронена.
[СЦ] – фільм транслюецца са скрытымі субцітрамі.

Беларусь 1

6.00, 7.30, 8.30 Добрай раніцы, Беларусь!
7.00, 8.00, 9.00, 12.00, 13.00, 15.00, 17.00, 19.00 Навіны.
7.20, 8.20 Навіны эканомікі.
7.25, 8.25, 18.15 Зона Х (16+).
8.50 Слова Архіепіскапа Іосіфа Станеўскага на свята — Святое сямейства Ісус, Марыя і Іосіф.
9.10 «Здарова здаровым быць!» (6+) [СЦ]
10.00, 12.15, 13.05 Драма «Навагодні экспрэс» (12+).

10.55 «Скажынемаўчы».
14.50, 20.45 «Фактар.BY».
15.10, 18.00 Навіны рэгіёна.
15.25 Серыял «След» (16+).
17.05, 18.40, 19.20 Драма «Проста раман» (16+).
20.00 Панарама.
23.55 Навагодняя драма «Тры жаданні» (12+).
1.55 Дзень спорту.

Беларусь 2

6.00 «Уключайся!» (12+)
10.00, 16.55 Тэлебарометр.
10.05 Серыял «Сляпая» (16+).
10.35 «Знакі лёсу» (16+).
11.05 Серыял «Цудоўная пяцёрка» (16+).
12.40 Драма «Чайкі» (16+).
14.30, 19.50 Драма «ІП Пірагова» (16+).
15.55 Нічога сабе ньюз (12+).
16.00 «ПІН_КОД» (12+).
17.00 «На нажах» (16+).
17.55 «Новы дзень» (12+).
18.25 «Дарагая, я забіў» (16+).
21.10 Спартлато 5 з 36, КЕНА.
21.20 Камедыя «Пара з будучыні» (16+).
23.10 Камедыя «Сямейнае рабаванне» (16+).
0.40 «Тры першыя спатканні» (16+).

Беларусь 3

7.00 «Дабраранак».
7.35 «Беларуская кухня».
8.05, 12.00, 17.15, 20.30, 23.20 Навіны культуры.
8.15, 17.25 «Прыгоды Шэрлака Холмса і доктара Ватсана». Маст. фільм (12+) [СЦ].
10.55 «Кадры жыцця».
11.45 «Архітэктура Беларусі» [СЦ].
12.10 «Сіла веры».
12.40 «Сваімі словамі».
13.15, 22.40 «Легенды кіно» (12+) [СЦ].
13.55, 21.05 «Дайце кнігу скаргаў». Маст. фільм (12+) [СЦ].

15.25 «Камертон».
15.50 «Спявае Беларусь».
16.45 «Жывая спадчына».
20.00, 23.30 «Народны строй».
20.40 «Калыханка» (0+).
23.55 «Асобы».

Беларусь 5

7.00 Хачу стаць.
7.30, 14.00, 21.30, 23.20 Футбол. Чэмпіянат Іспаніі. Ла Ліга.
9.25 Сняданак чэмпіёна.
9.55, 12.15 Баскетбол. Кубак Беларусі.
11.40 Гульні «на вырост».
16.00 Фігурнае катанне. Чэмпіянат Беларусі.
18.30 Спорт-цэнтр.
18.40 Авертайм. КХЛ.
19.00 Хакей. КХЛ. «Дынама-Мінск» — «Спартак» (Масква).

АНТ

6.00, 7.10, 8.10, 9.10 «Наша раніца».
7.00, 8.00, 9.00, 11.00, 13.00, 16.00, 18.00 [СЦ], **20.30** Нашы навіны.
10.00 «Жыць здарова!» (16+)
11.15 Серыял «Падмена» (16+).
13.15, 23.15 Фільм «Нялёгкае шчасце» (12+).
16.20 «Мужчынскае/Жаночае» (16+).
17.30 «Трывожная кнопка» (16+).
18.20 «Народны ДАСТ» (12+).
18.55 «Поле цудаў» (16+).
20.10 Вячэрнія навіны.
21.15 «Лаўроў. За гранню» (16+).
21.20 Фільм «Завіруха» (12+).
1.10 Час.

СТБ

6.00, 6.40, 7.45, 8.40 «Раніца СТБ».
6.30 [СЦ], **7.30** [СЦ], **8.30** [СЦ], **10.30, 13.30, 16.30, 19.30, 22.30** Навіны «24 гадзіны».
9.00, 11.30, 17.20, 1.15 Дак. праект (16+).
10.40 «Акадэмія». Серыял (12+).
13.00, 13.45 «На глыбіні». Серыял (16+).
16.50 «Рашэнне ёсць!»
20.10, 23.05 «СТБ-спорт».
20.15 «Сталічныя падрабязнасці».
20.25 «Міншчына».
20.40, 23.10 Маст. фільм «Галодныя гульні: і ўспыхне полымя» (16+).
23.45 Маст. фільм «Перавозчык: спадчына» (16+).

МІР

5.00 Мультфільмы (6+).
7.05 Маст. фільм «Папялушка» [СЦ] (0+).
8.30 Маст. фільм «Казка пра страчаны час» [СЦ] (0+).
10.00, 13.00, 16.00, 18.30 Навіны (бягучы радок).
10.15 Дак. фільм «100 гадоў СССР. Час першых» (12+).
10.40 Маст. фільм «Сардэчна запрашаем, або Пабочным асобам уваход забаронены» [СЦ] (0+).
12.05 Маст. фільм «Па сямейных абставінах» [СЦ] (12+).
14.30 Маст. фільм «Дзе знаходзіцца нофелэт?» [СЦ] (12+)
16.15 Маст. фільм «Сцеражыся аўтамабіля» [СЦ] (12+).
18.00, 18.50 Серыял «Вялікая перамена» [СЦ] (0+).
23.25 Маст. фільм «Зігзаг поспеху» [СЦ] (6+).
0.55 Серыял «Тры паўграцыі» (16+).
3.55 «Фестываль «Аўтарадыё» (12+).

РТР—Беларусь

6.05 «Новая раніца».
11.00, 14.00, 17.00, 20.00 Весткі.
11.30 «Аб самым галоўным» (12+).
12.40 «Кропкі над і» (16+).
13.45, 14.40 Фільм «Крытычны ўзрост» (12+).
14.30, 17.30, 21.00, 23.00 Беларусь. Навіны.
17.40, 21.30, 23.15 Камедыя «Утаймаванне свякрухі» (12+).

НТБ—Беларусь

6.00 «Астрапрагноз».
6.05, 7.15, 8.20, 13.25, 16.45, 20.00, 22.45, 23.30 Сёння. Галоўнае.
6.10 «Здарова здаровым быць!» (6+)
7.00 Сфера інтарэсаў.
7.30 «Навукаманія» (6+).
8.00, 10.00, 13.00, 16.00, 19.00 Сёння.
8.35, 21.25 «НЗ.by».
8.55 «Засакрэчаная вайна». Мастацка-публіцыстычны фільм (12+).
9.25, 10.35 Баявік «Зваротны адлік» (16+).
13.30 Надзвычайнае здарэнне.
14.00 Серыял «Вуліцы разбітых ліхтароў» (16+).
16.50 «ДНК» (16+).
18.00 «Чакай мяне» (12+).
20.15, 21.50 Серыял «Агенцтва «Справядлівасць» (16+).
23.00, 23.45 Серыял «Профіль забойцы» (16+).

8 канал

7.00, 13.35, 19.55, 21.10, 1.30 «Надвор'е» + «Эрана».
7.05, 15.10 Мультпарад (0+).
7.30 «Прыколы 13-й школы» (6+).
7.35 «Любімае кіно».
9.10 Серыял «Перы Мейсан» (12+).
10.05 «Любімае кіно».
11.20 Драма «Беспасажніца» (12+).
13.40 Серыял «Хачу ў кіно» (6+).
13.50 Фільм-казка «Марозка» (0+).

16.15 Серыял «Цудоўны век» (16+).
18.40 Камедыя «Тата» (16+).
20.00 Дэтэктыў «Кандыс Рэнуар» (18+).
20.55 «Вечарніца» (0+).
21.15 Драма «Прынцэса лёду» (12+).
23.15 Баявік «Шан-Чы і легенда дзесяці пярсцёнкаў» (16+).

ВТБ

6.00 «Дурні і дарогі» (16+).
7.00 «Раніца з гумарам» (16+).
10.45 «Лаві момант» (16+).
11.45, 23.15 «КВЗ. Панашаму» (16+).
13.00, 2.35 «Проста кухня» (16+).
13.50 «Уральскія пельмені» (16+).
14.45, 0.00 Серыял «Цётка Марта» (16+).
15.40 Серыял «Вароніны» (12+).
16.35 Серыял «Кухня» (16+).
19.10 Серыял «Чорнае каханне» (16+).
21.00 Камедыя «Леманi Снікет: 33 няшчасці» (12+).
22.45 «Велабайкі» (16+).
0.55 Серыял «Маладзёжка» (16+).
3.25 «Адна за ўсіх» (16+).
4.15 «6 кадраў» (16+).
5.10 Серыял «Ранеткі» (12+).

Культура

6.30, 7.00, 7.30, 10.00, 15.00, 19.30, 23.30 Навіны культуры.
6.35 «Пешшу...»
7.05 Неўскі каўчэг.
7.35, 2.10 «Адлюстраванне».
8.05 Галівуд Краіны Саветаў.
8.20 «Сельская настаўніца». Маст. фільм.
10.15 «Назіральнік».
11.10, 23.50 XX стагоддзе.
12.25 Дарогі старых майстроў.
12.40, 1.05 «Людзі і манекены». Маст. фільм.
13.50, 20.05 Лінія жыцця. [СЦ].
15.05 Навіны. Падрабязна. Кіно.
15.20 «Вясёлы жанр невясёлага часу». Дак. серыял [СЦ].
16.00 Аліса Фрэйндліх. Дак. фільм [СЦ].
16.45 «Рассакрэчаная гісторыя». Дак. серыял [СЦ].
17.15 XIV Міжнародны конкурс артыстаў балета.
18.45 Кіно аб кіно.
19.45 «Галоўная роля».
21.00 «Па слядах сірыйскіх мудрацоў». Дак. серыял [СЦ].
21.40 «Гэта футра норкі». Маст. фільм.
23.20 Колер часу.
2.35 «Першыя ў свеце».

Настальгія

6.00 «СевАлогія» (18+).
6.50, 8.45, 9.40, 11.45, 12.55, 15.40, 17.30, 20.35, 21.40, 23.35, 1.40, 2.45, 3.40, 5.35 Музычная настальгія (12+)
7.05 Маст. фільм «Пацалунак смерці» (16+).
9.00, 15.00, 21.00, 3.00 «Мінулы час» (12+).
10.00, 16.00, 22.00, 4.00 «Народжаныя ў СССР» (12+).
11.15, 17.00, 23.00, 5.00 «Блеф-клуб» (16+).
12.00 «Быў час» (16+).
13.20 Маст. фільм «Курыца» (18+).
14.25 Дак. фільм «Савецкі рай» (12+).
18.00 «Спяем, сябры!» (12+)
19.05 Маст. фільм «Каханне яшчэ быць можа...» (16+)
0.00 Маст. фільм «Таму што ты мая» (16+).
1.55 Дак. фільм «Перабудова, галоснасць, путч. Чаму распаўся СССР?» (16+)

EuroSport 1

3.00 Скалалажанне (0+).
3.30 Снукер (6+).
5.00, 6.00, 7.00, 8.00, 9.00 Веласпорт, «Вуэльта». Мужчыны (16+).
10.30 Скачкі на лыжах з трампліна. Кубак свету, Энгельберг. Мужчыны (6+).
11.45, 15.00, 20.15, 0.45, 1.15 Горныя лыжы. Кубак свету, Семерынг. Жанчыны.
13.15, 19.35, 2.05 Горныя лыжы. Кубак свету, Борміа. Мужчыны.
16.00 Скачкі на лыжах з трампліна. Кубак свету, Вілах. Жанчыны.
17.45 Скачкі на лыжах з трампліна (6+).
18.25, 0.00 Скачкі на лыжах з трампліна. Аберстдорф. Мужчыны.
20.50 Велакрос (6+).

Кінакамедыя

1.40 Куленепрабівальны (12+).
3.30 Эйс Вентура: пошукі свойскіх жывёл (12+).
5.00 Ілюзія падману-2 (12+).
7.20 Сястрычка, дзейнічай (12+).
9.15 Забойны футбол (16+).
11.10 Красуня ва ўдары (16+).
13.05 Зялёная кніга (16+).

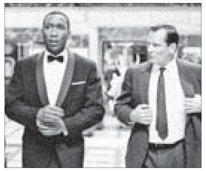

15.30 Паездка ў Амерыку (18+).
17.40 Бландзінка ў законе (12+).
19.30 Бландзінка ў законе 2 (12+).
21.15 Хто падставіў труса–Роджэра (16+).
23.05 Дурдом на колах (12+).

ТБ3

6.00 Калекцыя «Беларусьфільма» (12+).
9.35, 18.05 «Адвакат Ардашаў» (16+).
11.10 «Перыскоп» (16+).
11.30 «Містычныя гісторыі» (16+).
13.10, 19.45, 3.10 «Сляпая» (16+).
14.10, 20.45, 4.00 «Варажбітка» (16+).
15.10 17.10 «Паралельны свет» (16+).
16.05 «Відавочцы» (16+).
16.40 «Паляўнічыя на прывідаў» (16+).
21.45 Серыял «Брыгада» (16+).
23.40 «Невядомы» (16+).
0.30 «Дзённік экстрасэнса» (16+).
1.25 Маст. фільм «Скалалаз» (16+).
4.30 «Суд ідзе». Дак. серыял (16+).

ТБ1000

5.00, 5.40, 17.15, 18.05 Ратавальнікі Малібу (16+).
6.35 Закінуты свет (12+).
8.20 Конг: востраў чэрапа (16+).
10.20 Тарзан. Легенда (16+).
12.15 Чалавек даждж (16+).
14.40 Уцёкі з Шоўшэнка (16+).
19.00 Дзённік Брыджыт Джонс (18+).
20.45 Брыджыт Джонс: грані разумнага (16+).
22.40 Брыджыт Джонс-3 (16+).
0.50 Маска (12+).
2.20 Хлус, хлус (12+).
3.40 Без тармазоў (16+).

ТБ1000 Рускае кіно

5.30 Фіксікі (6+).
6.30 Смяшарыкі (6+).
7.50 Тры каты (6+).
8.50 Таты (6+).
10.45 Праўдзівыя разнаскурых (16+).
12.25 Мой тата — праваддыр (6+).
14.05 Спёка (16+).
15.50 Піцер FM (12+).
17.25 З Новым годам, мамы! (6+)
19.00 Цень зоркі (16+).
20.35 Мажор. Фільм (16+).
22.20 Рубеж (12+).
0.00 Няньки (16+).
1.40 Джэнтльмены, удачы! (12+)
3.15 Каханне з абмежаваннямі (16+).

National Geographic

6.00, 18.05, 18.30 Фабрыка ежы (16+).
6.20, 6.45 Навуковыя глупствы (16+).
7.10, 7.55 Неверагодны доктар Пол (16+).
8.45, 9.30 Інстынкт выжывання (16+).
10.20, 11.05 Аўта-SOS (16+).
11.55 Дзікі тунец: Поўнач супраць Поўдня (16+).
12.40, 5.05 Дзікі тунец (16+).
13.25, 14.10, 18.50, 19.40, 23.35, 0.20 Расследаванні авіякатастроф (16+).
14.55, 15.40, 1.05, 1.50 Служба бяспекі аэрапорта (16+).
16.30 Падарожжы з Горданам Рамзі (16+).
17.20 Панарама 360 градусаў. Аб'ект сусветнай спадчыны (16+).
20.25 Самыя цікавыя моманты гісторыі (16+).
21.10 80-я: дзесяцігоддзе, якое стварыла нас (16+).
22.00, 22.45 У чаканні канца свету (16+).
2.35 Суперзбудаванні (16+).
3.25 Найцяжэйшы ў свеце рамонт (16+).
4.15, 4.40, 5.20 Гульні розуму (16+).

ЯСНАе

5.05 Серыял «Бяжы» (16+).
6.40 Серыял «Дэсантны бацяа» (16+).
8.10 Серыял «1943» (12+).
9.40 Серыял «Дзяржаўная граніца. На далёкім пагранічны» (12+).
11.55 Серыял «Афіцэры» (12+).
13.40 Маст. фільм «Дняпроўскі рубеж» (16+).
15.55 Маст. фільм «Груз «300» (12+).
17.10 Серыял «Ваенная разведка: Заходні фронт» (16+).
19.00 Хакей. BETERA-Экстраліга. «Брэст» — «Магілёў».
21.00 Дак. цыкл «Сувязісты».
21.25 Серыял «Брыгада» (16+).
23.15 Маст. фільм «Падрыў» (12+).
1.05 Маст. фільм «Белыя росы» (12+).
2.35 Дак. серыял «Спадчына» (6+).
3.10 Серыял «Участак лейтэнанта Качуры» (16+).

У праграме магчымыя змяненні. Перадрукоўка праграмы забароненая. [СЦ] – фільм трансліруецца са скрытымі субцітрамі.

Беларусь 1

6.00, 7.20, 8.15 Добрай раніцы, Беларусь!
7.00, 8.00, 9.00, 12.00, 13.00, 15.00, 17.00, 19.00 Навіны.
7.05, 8.05 Навіны эканомікі.
7.10, 8.10, 18.15, 0.25 Зона Х (16+).
9.10 «Здарова здаровым быць!» (6+) [СЦ]
10.00, 11.50, 12.15, 13.05 Серыял «Непрыгожая сяброўка» (12+).
10.50 «Скажынемаўчы».
15.10, 18.00 Навіны рэгіёна.
15.25, 22.20 Серыял «След» (16+).
17.05 Беларуская часінка (прамы эфір).
18.35, 19.20 Драма «Проста раман» (16+).
20.50 «Фактар.BY».
21.00 Панарама.
21.45 Беларуская супержанчына.
21.55 Адзін дзень (12+).
0.10 Сфера інтарэсаў.
0.45 Дзень спорту.

Беларусь 2

6.00 «Уключайся!» (12+)
10.00, 16.55 Тэлебарометр.
10.05, 18.30 Серыял «Сляпая» (16+).
10.35, 19.00 «Знакі лёсу» (16+).
11.05, 17.00 Серыял «Цудоўная пяцёрка» (16+).
12.40, 20.50, 21.15 Драма «Чайкі» (16+).
14.30, 19.45 Драма «ІП Піарогава» (16+).
15.55 Нічога сабе ньюз (12+).
16.00 «ПІН_КОД» (12+).
21.10 Спартлато 6 з 49, КЕНА.
22.50 «Гаспадыня лёсу». Серыял (16+).
23.45 «Тры першыя спатканні» (16+).

Беларусь 3

7.00 «Дабраранак».
7.35, 12.10 «Беларуская кухня».
8.05, 12.00, 17.15, 20.30, 23.25 Навіны культуры.
8.15, 17.30 «Прыгоды Шэрлака Холмса і доктара Ватсана». Маст. фільм (12+) [СЦ].
10.50 «Кадры жыцця».
11.45 «Архітэктура Беларусі» [СЦ].
12.40 «Сваімі словамі».
13.20, 22.45 «Апошні дзень» (12+) [СЦ].
13.55, 21.05 «Гусарская балада». Маст. фільм (12+) [СЦ].
15.35 «Камертон».
16.00 «Спявае Беларусь».
16.50 «Жывая спадчына».
20.00, 23.35 «Народны строй».
20.40 «Калыханка» (0+).
0.00 «Асобы».

Беларусь 5

7.00 Хакей. КХЛ. «Дынама-Мінск» — «Тарпеда» (Ніжні Ноўгарад).
8.55 Сняданак чэмпіёна.
9.25 Хакей. МХЛ. «Дынама-Шыннік» — МХК «Дынама» (Санкт-Пецярбург).
11.20, 13.25, 16.50, 19.20 Баскетбол. Кубак Беларусі.
13.05 Між іншым.
15.10 Слэм-данк.
15.40 «Героі».
18.45 Гульні «на вырост».
21.15, 23.20 Футбол. Чэмпіянат Іспаніі. Ла Ліга.

АНТ

6.00, 7.15, 8.15 «Наша раніца».
7.00, 8.00, 9.00, 11.00, 13.00, 16.00, 18.00 [СЦ], **20.30** Нашы навіны.
7.10, 8.10 «Трывожная кнопка»
9.10 «Аб'ектыўНа» (16+).
10.10 «Жыць здарова!» (16+)
11.15 Серыял «Падмена» (16+).
13.15, 23.15 Серыял «У чужым краі»(16+).
16.20 «Мужчынскае/Жаночае» (16+).
17.20, 18.20 Інфармацыйны канал (16+).
18.55 «Няхай гавораць» (16+).
20.10 Вячэрнія навіны.
21.15 «Маркаў. Нічога асабістага» (16+).
22.00 «Казанова ў Расіі». Серыял (16+).
1.25 Час.

СТБ

6.00, 6.40, 7.45, 8.40 «Раніца СТБ».
6.30 [СЦ], **7.30** [СЦ], **8.30** [СЦ], **10.30, 13.30, 16.30, 19.30, 22.30** Навіны «24 гадзіны».
9.00, 11.30, 13.45, 1.00 Дак. праект (16+).
10.40 «Акадэмія». Серыял (12+).
11.55 «На глыбіні». Серыял (16+).
15.40, 16.50 «Наркамаўскі абоз». Серыял (16+).
20.15, 23.05 «СТБ-спорт».
20.20 «Сталічныя падрабязнасці».
20.30 «Меншчына».
20.40 «Крэмень». Серыял (16+).
23.10 Маст. фільм «Відок: паляўнічы на прывідаў» (16+).

МІР

5.00, 4.15 Мультфільмы (6+).
5.50 Маст. фільм «Дзе знаходзіцца нофелэт?» [СЦ] (12+)
7.05 Маст. фільм «Па сямейных абставінах» [СЦ] (12+).

9.30, 10.10 Серыял «Тры паўграцыі» (16+).
10.00, 13.00, 16.00, 18.30 Навіны (бягучы радок).
13.15, 17.55 «Справы судовыя. Грошы вярніце!» (16+)
14.05, 16.15 «Справы судовыя. Бітва за будучыню» (16+).
15.10 «Справы судовыя. Новыя гісторыі» (16+).
17.05 «Міравое пагадненне» (16+).
18.50, 19.25, 20.10 «Гульня ў кіно» (12+).
20.50 «Слабае звяно» (12+).
21.45 «Назад у будучыню» (16+).
22.40 Маст. фільм «Назад — на шчасце, ці Хто знойдзе Сінюю птушку» (16+).
0.40 Маст. фільм «Паміж анёлам і д'яблам» [СЦ] (16+).
2.25 Маст. фільм «Папялушка» (16+).
3.50 «Наша кіно. Гісторыя вялікай любові» (12+).

РТР—Беларусь

6.05 «Новая раніца».
11.00, 14.00, 17.00, 20.00 Весткі.
11.30 «Аб самым галоўным» (12+).
12.45 «Кропкі над і» (16+).
14.30, 17.30, 21.00, 23.00 Беларусь. Навіны.
14.40 «60 хвілін».
17.40 Серыял «Асабістая справа» (12+).
18.55 «Малахаў» (16+).
21.30, 23.15 Серыял «Дама з сабачкам» (12+).
23.30 «Вечар з Уладзімірам Салаўёвым» (12+).

НТБ—Беларусь

6.00 «Астрапрагноз».
6.05, 7.15, 8.20, 13.25, 16.45, 20.00, 22.45, 23.30 Сёння. Галоўнае.
6.10 «Здарова здаровым быць!» (6+)
7.00 Сфера інтарэсаў.
7.30 «Навукаманія» (6+).
8.00, 10.00, 13.00, 16.00, 19.00 Сёння.
8.35, 21.25 «НЗ.by».
8.55 «Засакрэчаная вайна». Мастацка-публіцыстычны фільм (12+).
9.25, 10.35 Баявік «Зваротны адлік» (16+).
13.30 Надзвычайнае здарэнне.
14.00 Серыял «Вуліцы разбітых ліхтароў» (16+).
16.50 «За гранню» (16+).
17.55 «ДНК» (16+).
20.15, 21.40 Серыял «Агенцтва «Справядлівасць» (16+).
22.50, 23.45 Серыял «Профіль забойцы» (16+).

8 канал

7.00, 14.10, 19.45, 21.10, 0.45 «Надвор'е» + «Эрана».
7.05, 15.40 Мультпарад (0+).
7.25 Серыял «Хачу ў кіно» (6+).
7.35 Камедыя «Адзін дома-2» (0+).
9.35 Серыял «Перы Мейсан» (12+).
10.30 Фэнтэзі «Дракон» (12+).
12.20 Баявік «Смяротная зброя» (16+).
14.15 «Прыколы 13-й школы» (6+).
14.20 Фільм-казка (0+).
16.20 Серыял «Цудоўны век» (16+).
18.20 Камедыя «Тата» (16+).
19.50 Дэтэктыў «Кандыс Рэнуар» (18+).
20.45 «Вечарніца» (0+).
21.00 «Салям алейкум, Беларусь!»
21.15 Камедыя «Мажор» (12+).
23.00 Камедыя «Грашовы цягнік» (16+).

ВТБ

6.00 «Дурні і дарогі» (16+).
7.00 «Раніца з гумарам» (16+).
10.45 «Лаві момант» (16+).
11.45, 23.50 «КВЗ. Па-нашаму» (16+).
13.00, 3.00 «Проста кухня» (16+).
13.50, 15.40 «Уральскія пельмені» (16+).
14.45, 0.00 Серыял «Цётка Марта» (16+).
17.15 Серыял «Кухня» (16+).
19.00 Камедыя «Кухня. Апошняя бітва» (12+).
21.00 Прыгоды «Сярэбраныя канькі» (12+).
23.20 «Наш рамонт» (16+).
1.20 Серыял «Маладзёжка» (16+).
3.50 «Адна за ўсіх» (16+).
4.15 «6 кадраў» (16+).
5.10 Серыял «Ранеткі» (12+).

Культура

6.30, 7.00, 7.30, 10.00, 15.00, 19.30, 23.30 Навіны культуры.
6.35 «Пешшу...»
7.05 Неўскі каўчэг.
7.35, 2.10 «Адлюстраваны час».
8.00, 18.35 Колер часу.
8.10 Галівуд Краіны Саветаў.
8.25 «Сэрцы чатырох». Маст. фільм.
10.15 «Назіральнік».
11.10, 23.50 ХХ стагоддзе.
12.40, 0.50 «Людзі і манекены». Маст. фільм [СЦ].
14.05, 16.00, 20.05 Лінія жыцця [СЦ].
15.05 Навіны. Падрабязна. Тэатр.
15.20 «Вясёлы жанр невясёлага часу». Дак. серыял [СЦ].
17.00 «Рассакрэчаная гісторыя». Дак. серыял [СЦ].
17.30 100-годдзе расійскага джаза.
18.45 Кіно аб кіно.
19.45 «Галоўная роля».
21.00 «Па слядах сірыйскіх мудрацоў». Дак. серыял [СЦ].
21.40 «У яго прыемнай кампаніі». Маст. фільм.
2.40 «Першыя ў свеце».

Настальгія

6.00 «Быў час» (16+).
6.55, 9.40, 11.30, 14.35, 15.40, 17.35, 18.40, 20.35, 21.40, 23.35, 0.50, 2.45, 3.40 Музычная настальгія (12+)
7.20 Маст. фільм «Курыца» (18+).
8.25 Дак. фільм «Савецкі рай» (12+).
9.00, 15.00, 21.00, 3.00 «Мінулы час» (12+).
10.00, 16.00, 22.00, 4.00 «Народжаны ў СССР» (12+).
11.00, 17.00, 23.00, 5.00 «Блеф-клуб» (16+).
12.00 «Спяем, сябры!» (12+)
13.05 Маст. фільм «Каханне яшчэ быць можа...» (16+)
18.00 «Яловая субмарына» (12+).
19.10 Маст. фільм «Стралец непрыкаяны» (18+).
0.00 «СеваАлогія» (18+).
1.05 Маст. фільм «Пацалунак смерці» (16+).

EuroSport 1

3.00, 15.00, 22.30 Скачкі на лыжах з трампліна: Кубак свету, Вілах. Жанчыны.
3.30 Веласпорт-трэк: Ліга чэмпіёнаў, Берлін (6+).
5.00 Тэніс. Турнір Вялікага шлема Australian Open. Мужчыны: Мядзведзеў — Надаль (6+).
6.30 Тэніс. Турнір Вялікага шлема «Ралан Гарос» (6+).
8.00 Тэніс. Турнір Вялікага шлема US Open (6+).
10.30, 11.15, 16.45, 20.30, 0.30, 1.15 Горныя лыжы: Кубак свету, Семерынг. Жанчыны (6+).
12.00, 13.15, 16.30, 21.30, 2.00 Горныя лыжы: Кубак свету, Борміа. Мужчыны (6+).
18.00, 23.00 Скачкі на лыжах з трампліна: КМ. Турнэ 4 трамплінаў, Аберстдорф. Мужчыны.

Кінакамедыя

1.00 Неслух (12+).
3.05 Мілка (18+).
4.45 Эйс Вентура-2: калі кліча прырода (12+).
6.25 Бабкі (16+).
7.35 Сястрычка, дзейнічай-2 (12+).
9.35 Памяняцца месцамі (16+).

11.50 Дзядуля лёгкіх паводзін (18+).
13.40 Бландзінка ў законе (12+).
15.30 Бландзінка ў законе-2 (12+).
17.15 Рыцары справядлівасці (18+).
19.30 Хто я? (12+)
21.45 Копі цара Саламона (12+).
23.40 Адпетыя ашуканцы (16+).

ТБ3

6.00 Калекцыя «Беларусьфільма» (12+).
9.25, 18.05 «Адвакат Ардашаў» (16+).
11.00 «Улегцы» (16+).
11.30 «Містычныя гісторыі» (16+).
13.10, 19.35 «Сляпая» (16+).
14.10, 20.35, 4.05 «Варажбітка» (16+).
15.10, 17.10, 3.15 «Паралельны свет» (16+).
16.05 «Відавочцы» (16+).
16.40 «Паляўнічыя на прывідаў» (16+).
21.35 Серыял «Брыгада» (16+).
22.35 «Невядомы» (16+).
0.10 «Дзённік экстрасэнса» (16+).
1.05 «Рэальнае каханне» (16+).
4.30 «Суд ідзе». Дак. серыял (16+).

ТБ1000

5.10, 5.50, 17.20, 18.10 Ратавальнікі Малібу (16+).
6.30 Дзённік Брыджыт Джонс (18+).
8.10 Брыджыт Джонс: грані разумнага (16+).
10.00 Брыджыт Джонс-3 (16+).
12.10, 1.10 Шоу Трумана (6+).
14.00 Хлус, хлус (12+).
15.35 Маска (12+).

19.00 Ілюзія падману (12+).
21.00 Ілюзія падману-2 (12+).
23.15 Ілюзіяніст (16+).
2.50 Заўсёды кажы «так» (16+).
4.30 Аферысты Дзік і Джэйн (16+).

ТБ1000 Рускае кіно

5.30 Фіксікі (6+).
6.25 Смяшарыкі (6+).
7.30 Тры каты (6+).
8.25 Самы лепшы дзень (16+).
10.15 Рубеж (12+).
11.55 Цень зоркі (16+).
13.30 Мажор. Фільм (16+).
15.15 Нявеста любой цаной (16+).
17.10 Прэзідэнт і яго ўнучка (6+).
19.00 Выкрутасы (12+).
20.45 Дзяўчаты бываюць розныя (16+).
22.20 Міфы (16+).
23.55 Дзень радыё (16+).
1.40 Дзень выбараў (16+).
3.40 З 8 Сакавіка, мужчыны! (12+)

National Geographic

6.00, 18.10, 18.35 Фабрыка ежы (16+).
6.20, 6.45 Навуковыя глупствы (16+).
7.10, 7.55 Неверагодны доктар Пол (16+).
8.45, 9.35 Інстынкт выжывання (16+).
10.20, 11.10 Аўта-SOS (16+).
11.55 Дзікі тунец: Поўнач супраць Поўдня (16+).
12.40, 5.05 Дзікі тунец (16+).
13.25, 14.15, 18.55, 19.45, 23.35, 0.20 Расследаванні авіякатастроф (16+).
15.00, 15.45, 1.10, 1.55 Служба бяспекі аэрапорта (16+).
16.30 Суперзбудаванні (16+).
17.20 Панарама 360 градусаў. Аб'ект сусветнай спадчыны (16+).
20.30, 21.15, 2.40 Злавіць кантрабандыста (16+).
22.00, 22.50 У чаканні канца свету (16+).
3.25, 3.50 Зона будаўніцтва (16+).
4.15, 4.40, 5.20 Гульні розуму (16+).

ЯСНАе

4.55 Серыял «Бяжы» (16+).
6.30 Серыял «Дэсантны батя» (16+).
8.00 «Ясна аб футболе».
8.35 Серыял «1943» (12+).
10.05 Серыял «Дзяржаўная граніца» (12+).
11.50 Серыял «Афіцэры» (12+).
13.35 Маст. фільм «Палымя» (12+).
16.10 Маст. фільм «Механік» (16+).
17.40 Серыял «Ваенная разведка: Заходні фронт» (16+).
19.30 Серыял «Снайпер: афіцэр СМЕРШ» (12+).
21.00 «У адкрытым доступе».
21.30 Серыял «Брыгада» (16+).
23.20 Маст. фільм «Ілюзія падману» (12+).

1.15 Маст. фільм «Арн: рыцар-тампліер» (12+).
3.30 Серыял «Удзел лейтэнанта Качуры» (16+).

У праграме магчымыя змяненні. Перадрукоўка праграмы забароненая. [СЦ] – фільм трансліруецца са скрытымі субцітрамі.

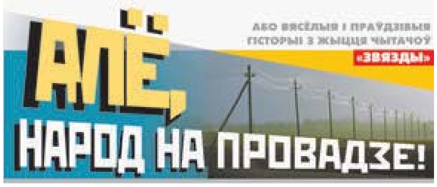

САКРЭТ НАЙСМАЧНЕЙШАЙ ЗАЦІРКІ

...Прыпамінаючы сваё маленства, часам думаю, што, з аднаго боку, для сваіх бацькоў я была падарункам, а з іншага — не і яшчэ раз не! Бо ў сям'і я расла адзінай (старэйшы брат памёр ад менінгіту), і мама з татам занадта песцілі мяне, што, вядома ж, адбівалася на паводзінах. Вось толькі адзін выпадак, за які мне сорамна і цяпер.

Такім чынам, экскурс у гісторыю: ні газавых ні — тым больш — электрычных пліт ды мікрахвалёвак тады не было. Былі — хіба што керагазы. Гэта, скажу вам, — «цуд», а не тэхніка: мала ў ёй газы — пыхкае, як той паравоз (можа нават патухнуць), а дай трохі болей — загарыцца чырвоным полымем, стане капціць, смуродзіць...

Дык вось. У той дзень мама прыйшла з работы і на абед вырашыла падсмажыць бульбы: нарэзала на патэльню, паставіла на керагаз, запаліла агонь, а ён то гарыць (прычым абы-як), то зусім тухне... У мамы, бачу, ніякага цярпення! Што ўжо казаць пра мяне: нагулялася, набегалася на вуліцы, згаладалася, раззлавалася: ну чаму так доўга мне есці не даюць?!

Але ж бульба нарэшце гатовая, мама кліча за стол. Я ў адказ:

— Не буду-не хачу! Еш сама сваю бульбу!

Мама, гляджу, і сапраўды села есці.

— Не хочаш — не трэба, — сказала мне. — Захочаш — не будзе.

Пачуўшы гэта, я зразумела, што магу застацца без абеду і пайшла плакаць. Мама як быццам не звярнула ўвагі, хіба праз нейкі час паспрабавала мяне суцяшаць: маўляў, бульба ж ёсць, я зараз падсмажу... Ты крышку пачакай.

Ёй лёгка сказаць — яна пад'еўшы, а я, галодная, плачу далей... Аж пакуль на стале не з'яўляецца новая патэльня бульбы.

— Я не буду гэтую есці, — адпіхаю ў дзве рукі. — Я іншай хачу!

— Ды якой жа? — пытаецца мама.

— Той, што ты з'ела! — тупаю нагамі я.

...На маміна шчасце, з работы прыйшоў тата.

— Што за шум? — спытаў ён і, пачуўшы мамін аповед пра мае капрызы, цяжанька ўздыхнуў ды падаўся ў «страшны кут», дзе вісела яго старая дзяжачка. Ёй мяне (бронь божа!) ні разу не білі, але ж калі-нікалі «абяцалі», палохалі... І гэтага, як здаецца, было дастаткова.

Тым разам я хуценька рванула з хаты, схавалася за дрывотняй і прасядзела там, аж пакуль бацькі не пайшлі з работы.

...Вечарам клікаць мяне да стала ім не прыйшлося. Я самай першай узяла сабе лыжку. Мама наліла талерку зацірки — ды гэтакай смачнай, што я потым яшчэ дабаўкі папрасіла.

— А можа, і бульбачкі даць? — са смехам спытала мама.

— Не, не хачу, — прашаптала я. — Лепей зацірки.

Праўду кажуць: голад — найлепшая прыправа.

Валянціна Субач,
Глыбоцкі раён.

БАЦЬКА ВЕДАЕ ЎСЁ?

У тыя ўжо далёкія шасцідзясятыя гады мінулага стагоддзя хаты ў вёсках былі багатыя — на дзяцей, на людзей, на кожным падворку хапала жыўнасці. Каб пракарміць яе і пракарміцца самім, вяскоўцы садзілі шмат бульбы ды іншай гародніны, сеялі збажыну.

Цяжка працавалі і на сваіх сядзібах, і на калгасных палетках, але ж не толькі гэтым жылі. Дзятва збягалася на выган. Наша, з вёскі Радкава, у што толькі не гуляла: у лапту, выбівалы, хованкі, казакі-разбойнікі, класікі... Пра тэлевізар ніхто нават не чуў, не ў кожнай хаце стаяла радыёла, але ў суботу ці нядзелю нам прывозілі кіно.

Вёска ведала гэта, і таму, управіўшы гаспадарку, людзі прыбіраліся і спяшаліся да так званага клуба (яго зрабілі ў адной з пабудоў, што засталіся ад панскага маёнтка). У чаканні «кіншчыка» (так вяскоўцы звалі кінамеханіка) мужчыны курылі, жанчыны размаўлялі, дзеці гойсалі вакол іх...

Але ж вось над натоўпам звінела нейчае: «Едзе! Едзе!», і гэта было камандай на тое, каб зайсці ў клуб, каб рассесціся па драўляных лаўках, каб пабачыць, як той «кіншчык» ставіць апаратуру, як вешае на сценку экран, як дастае бабіну з фільмам і нарэшце выключае святло.

Для дарослых пачыналася дзейства, чараўніцтва, кіно, для малых...

Браты Валодзік з Мішкам перш, чым пайсці ў клуб, аб'явілі паляванне на вераб'ёў. Гэтыя птушачкі вельмі любілі начаваць у іхнім хляве — пад страхой (дахам з саломы) — і лавіліся, як той казаў, на раз-два: дастаткова было асляпіць ліхтарыкам — і ўсё, справа зроблена! Садзі пухнатую ў сваю кішэньку, бяжы ў клуб, каб потым у нейкі адказны момант (калі на экране, напрыклад, нехта пачне абдымацца) узяць ды выпусціць...

Верабейчык тады стралой ляціць да экрана. І калі адзін, то кіно яшчэ працягнецца, а вось калі болей — паказ спыняецца: «кіншчык» запальвае святло, сварыцца, загадвае выпусціць птушак з клуба.

Самі гледачы таксама азіраюцца — шукаюць вінаватых...

А дзе яны? Дык жа няма! Валодзька з Мішкам сядзяць як мышкі — анічым сябе не выдаюць!

...Кінамеханік тым часам зноў выпускае фільм на экраны, але ж хлопчыкаў кіно не цікавіць: ім карціць яшчэ раз выпусціць птушак. І яны, вядома ж, выпускаюць!

Сцены клуба як не дрыжаць ад рогату! «Кіншчык» зноў запальвае святло, зноў шукае вінаватых. І зноў-такі марна! Браты святкуюць сваю перамогу, у думках рыхтуюцца не раз паўтарыць свой «подзвіг»...

Але ж вось фільм скончыўся, народ (і Мішка з Валодзькам) спакойна ідзе на вуліцу. Як раптам абодвух гэтых жэўжыкаў нехта моцна бярэ за вушы. Ад болю браты адразу ж спыняюцца, задзіраюць галовы: побач з імі стаіць бацька.

Ён жа без адкладу аб'яўляе прысуд: «Значыць, так, у наступную суботу будзеце сядзець дома, дапамагаць матулі церці лён... У кіно пойдуць толькі сястрычкі!»

...З часам Валодзя з Мішам таксама пайшлі, але ж трохі пазней. Апроч таго, кожны раз, адпраўляючы іх у клуб, бацька на ўсякі выпадак правяраў кішэні.

В. Бабко-Аляшкевіч,
Салігорскі раён.

«МАЯ ТВАЯ...»
Ды што там разумець?!

Гэтыя два хлопцы сябравалі з маленства: разам хадзілі ў садок і ў школу, разам — на заняткі ў тэхнікум, разам жылі ў інтэрнаце. Каларытная пара была: рослы здаравяк Паша — смуглы, чарнавалосы... І невысочанькі, шчуплы, сонцам пацалаваны Коля — з рыжаватым чубам, з рабаватым тварам...

Дык вось пасля трэцяга курса іх студэнцкую групу (на дварэ быў канец 80-х) адправілі на вытворчую практыку — размеркавалі па розных гарадах і заводах. У выніку Паша з Колем апынуліся ажно ў Вільні!

Сябрукі прыехалі туды, худа-бедна ўладкаваліся, зазірнулі ў крамы. Прыкінулі, што снедаць лепей сваімі прыпасамі, вячэраць — дзе-небудзь у горадзе (цікава ж пахадзіць, пагуляць...), а вось на абед можна і ў сталоўку.

Якраз туды яны і лыжы навастрылі ў свой самы першы рабочы дзень. Як належыць — спыталі, хто апошні, занялі чаргу (Пашка наперадзе, Коля за ім). Стаяць, вакол сябе азіраюцца, чужыя размовы слухаюць і нічога не разумеюць: адно толькі «сыканне» (ну такая мова ў людзей — на «с» багатая, асабліва ў канчатках)...

А чарга тым часам ідзе. І Паша ўжо каля раздачы:

— Два блінас, адзін кампотс, — выдае нечакана.

Дзяўчаты, перш чым падаць, пырснулі смехам, а пажылая літоўка — нават вокам не міргнула — спакойна спытала:

— Смятанус да блінас дадаць?

Пашка разгубіўся, моўчкі залыпаў вачыма: ну не чакаў ён такога павароту ў размове! Але ж тут з-за яго пляча, як зязюля з гадзінніка, «выскачыў» Коля:

— Не-е-е, — засіпеў (бо ўчора пераеў маражанага). — На смятанус немас грошас...

Чарга ўзарвалася рогатам. Бедны Коля атрымаў ад Пашы чарговага кухталя, але ж...

Блінас яныс еліс разамс.

А. Навасельская,
Мінскі раён.

Рубрыку вядзе Валянціна ДОЎНАР.

***Ад яе ж** і на гэты раз... тост:*

...Надыходзіць
Новы год —
Ціхай сапай,
як той кот:
Белы, чысты
і пушысты?
З рыжай спінкай
залацістай?
Чорны,
з грознымі вусамі?
Мы таго
не знаем самі.
Але ж хутка
(так, няйначай!)
Мы катка таго
пабачым,
Бо адчынім яму
дзверы...
Хай заходзіць!
Ды не зверам,
Што сцягнуць
цікуе штосьці...
А чаканым,
мілым госцем!
Хай нясе нам
шмат мілосці,
Грошай, волі,
маладосці,
Ад якіх
жыццё святлее!
Хай ён душы
нам сагрэе!
Шчаслівейшымі
паробіць,
Што нікому
не зашкодзіць...
Ціхай сапай,
як той кот,
Ён прыходзіць —
Новы год
Белы?
Ці рыжэйшы?
Хай
не... карацейшы!

І тады... Пішыце! І, вядома ж, выпісвайце, пакуль не позна — бацькам, сябрам, сабе.

Калі не вы, то хто?

Неасабісты суб'ектыў

НЕ ПРА МУРЗІКА

Амаль навагодняя гісторыя

ТРАПЛЯЕШ у сталічны гандлёвы цэнтр — нібы ў нейкі казачны свет. На вуліцы ранняя цемра, слата і туман, у падземным пераходзе метро — заклапочаныя твары змерзлых цётак, якія прадаюць усё што заўгодна — ад салёных агуркоў да кавы і робатаў-паліцэйскіх. А тут зробіш два крокі ад таго пераходу і трапляеш у свята. Музыка, яркае святло, цеплыня, водар дарагой парфумы. Дзівішся напачатку, як шмат тут людзей, пасля здзіўленне праходзіць, і ты становішся часткай гэтага лакальнага соцыуму — дзелавога і бесклапотнага адначасова. Забыўшыся, чаго прыйшоў, пачынаеш заглядаць ва ўсе магазіны, проста з цікавасці, прыслухоўваць да сябе — бо вось жа менавіта ў гэтым антуражы павінна нахлынуць ні з чым не параўнальнае шчаслівае прадчуванне і адчуванне хуткага Новага года. Стомлены ад гэтага стракатага гармідару, крыху разгублены, бо не разумееш — ці нахлынула, кіруеш да выхаду, дзе цемра, туман і цёткі з салёнымі агуркамі і кіслымі тварамі...

ЯКРАЗ на мяжы штучнага дня і соннага снежаньскага вечара — у дзвярах таго цэнтра да мяне кінуўся падлетак. «Цётачка, пачакайце!» Са святла было незразумела, чаго ён хоча, таму я на ўсякі выпадак прыціснула да грудзей сумку з пакупкамі. «Цётачка, вазьміце коціка! Вы ж ведаеце, гэта будзе год Ката, коцік абавязкова прынясе вам шчасце!» Малы (прыгледзеўшыся, зразумела, што ён яшчэ і не падлетак зусім, гадоў дзесяць усяго), забягаючы наперад, жаласліва заглядаў у вочы, а з-за пазухі ў яго выглядвала цікаўная чорна-белая пыска. Пра тое, каб узяць кацяня, нават размовы не было: дома чакалі свае два нахабныя пухнатыя стварэнні. Але і адмахнуцца ад яго не было як: прынамсі, трэба было хаця б пацікавіцца, што дзіця робіць адно так позна (была ўжо дзясятая гадзіна) на вуліцы. Завёўшы малога пад дах пераходу і ўжо не адпускаючы яго руку, строга спытала, як яго завуць і дзе яго бацькі.

«Я Арцём. Бацькі дома, бабуля з імі таксама... А мяне выгналі. Сказалі, каб яго духу дома не было, — хлопчык пагладзіў кацяня між вушак. — А я сказаў, што калі Мурзіка (яго Мурзік завуць) на вуліцу выганяць, дык і я з ім пайду. А тата кажа: ну і ідзі. Я пайшоў, сеў на аўтобус, сюды прыехаў... Цётачка, вазьміце Мурзіка. Гляньце, які харошы. А мне дадому трэба, мама з татам хвалявацца будуць, дый есці хочацца...» «Давай я цябе дадому адвязу. А з кацянём што-небудзь прыдумаем. Ты адкуль прыехаў?» (Я спадзявалася праехаць пару прыпынкаў, завесці яго дадому, па дарозе патэлефанаваць знаёмым валанцёрам, каб забралі таго Мурзіка.) «Я з Гараняў, — шмыгнуў носам малы. — Тут аўтобус ходзіць. Толькі я не ведаю, у колькі ён будзе ехаць...» «...і ці будзе ён ехаць сёння наогул», — услых падумала я. Да тых Гараняў — кіламетраў дваццаць. На дварэ амаль ноч. Хлопчык, убачыўшы мой азадачаны твар, і пэўна, забаяўшыся, што сыду, пачаў хуценька расказваць: «Я Мурзіка ля сметніцы знайшоў. Яго хтосьці ў каробцы кардоннай вынес, скотчам заклеіў. Мурзік плакаў моцна, холадна яму было. Я падумаў: вось маме і бабулі падарунак будзе, Новы год жа хутка. Прынёс дадому, пакарміў. Мурзік разумны і ручны — на каленях у мяне спаць улёгся. А потым прыйшлі дадому спачатку бабуля, пасля тата з мамай. І сказалі, што ніякага ката дома не будзе, каб я нёс яго туды, адкуль узяў. А куды яго — на сметніцу? Я плакаў і сказаў, што нельга так, што я з ім тады пайду... І пайшоў».

ВОЧЫ малога былі ўжо на мокрым месцы, трэба было нешта рабіць. Я слухала гэту, па сутнасці, тыповую ў сваіх разнастайных варыянтах гісторыю і думала аб тым, колькім дзецям — добрым, чулым, спагадлівым, менавіта такімі вось сваімі паводзінамі дарослыя сапсавалі... не дзяцінства, а ўяўленне пра гэты свет. Які ўжо пасля гэтага назаўсёды перастаў быць светам, дзе самыя блізкія людзі — самыя найлепшыя, бо любяць і шкадуюць усіх, нават бяздомных шчанят і кацянят... Я вельмі добра разумела, што адчуваў у той момант Арцём, бо памятаю, як абрынуўся мой сусвет, калі мама з бабуляй выставілі мяне з хаты з маленькім рудзенькім шчанюком, якога выпрасіла ў старэйшых хлопцаў, што неслі яго тапіць... Некалькі дзён мне здавалася, што я жыву ў адным доме з чужымі, зусім незнаёмымі мне жанчынамі. У нашым выпадку, на шчасце, скончылася ўсё найлепшым чынам: я схавала сабачку ў лазні, карміла яго сваім сняданкам. Праз пару дзён нас рассакрэцілі і памілавалі, і агульны любімец Джым пражыў з намі доўгае шчаслівае жыццё...

АЛЕ так бывае далёка не заўсёды, і я гэта выдатна разумела. Пазваніла дзяўчыне-валанцёру, дамовілася, што прывязу ёй Мурзіка, а Арцёма павяла ў метро, да міліцыянера — няхай шукаюць бацькоў, рашаюць, як адправіць хлопчыка дадому... Але спусціцца ў метро мы не паспелі — нам насустрач ужо ішоў міліцыянер і ўся Арцёмава сям'я. Што гэта яны, можна было здагадацца па рэакцыі жанчыны, якая кінулася да малога і пачала яго абдымаць. Старэйшая, пэўна, бабуля, увогуле заплакала. «Ваш? — спытала я ў бацькі, які разгублена стаяў побач. — Ну то і добра, я тады дахаты...»

«Цётачка, стойце, пачакайце!» Яны, бацька і сын, дагналі мяне на прыпынку. «Аддайце, калі ласка, Мурзіка. Ён будзе жыць у нас!» — малы аж свяціўся ад шчасця. «Праўда?» — недаверліва перапытала я ў мужчыны, не спяшаючыся даставаць жывёлку з-за пазухі. «Праўда, — весела адказаў ён. — Ух ты які... вусаты. Бяры, Арцёмка, свайго ката. І пайшлі хутчэй, там, я бачыў, у пераходзе зоамагазін яшчэ адчынены. Купім яму латок і іншы пасаг...»

ПРАЗ вуліцу свяціўся стракаты свет перадсвяточнага гандлёвага цэнтра. Але шчаслівае адчуванне, што хутка Новы год, і прадчуванне, і чаканне нечага вельмі-вельмі добрага і светлага, дагнала менавіта тут, на паўцёмным прыпынку, у золкім снежаньскім тумане...

Алена ЛЯЎКОВІЧ.

Результаты рекламной игры

«Курс – на вкус!»

Организатор рекламной игры: ЗАО «Сэлмон-Графикс», юридический адрес: 220073, г. Минск, ул. Ольшевского, 22, пом. 39, кабинет 603, УНП 100843219, зарегистрировано решением Минского горисполкома от 2 декабря 2008 г.

Рекламная игра называется «Курс – на вкус!»

Срок проведения рекламной игры: с 23 сентября 2022 г. по 30 декабря 2022 г., включая период розыгрыша, вручения призов и опубликование результатов.

Территория проведения рекламной игры: территория Республики Беларусь.

Свидетельство № 4237 о государственной регистрации рекламной игры, зарегистрированной 21 сентября 2022 г., выдано Министерством антимонопольного регулирования и торговли Республики Беларусь.

В рекламной игре приняло участие 4 770 (четыре тысячи семьсот семьдесят) физических лиц.

Призовой фонд разыгран полностью.

Список победителей рекламной игры «Курс – на вкус!»

№ п/п	ФИО победителя	Населенный пункт
Розыгрыш № 1		
ПРИЗ 2: тостер TSF01BLEU, чайник электрический KLF03BLEU, погружной блендер HBF01BLEU, стоимостью 1 717,00 белорусских рублей + денежные средства для уплаты налога в размере 184,39 белорусских рублей – 2 шт.		
1	Чернышов Тимур Алексеевич	г. Новополоцк
2	Пашкина Виктория Владимировна	г. Могилёв
ПРИЗ 3: кофемашина DeLonghi ECAM 22 114 B, страна происхождения – Румыния, стоимостью 1 299,00 белорусских рублей + денежные средства для уплаты налога в размере 170,05 белорусских рублей – 3 шт.		
3	Мелешко Сергей Борисович	г. Осиповичи
4	Землинский Дмитрий Сергеевич	г. Могилёв
5	Норко Елена Александровна	г. Жлобин
ПРИЗ 4: подарочный сертификат на комплект штор номиналом 1000 бел. рублей, стоимостью 1 000,00 белорусских рублей + денежные средства для уплаты налога в размере 125,37 белорусских рублей – 4 шт.		
6	Трипутина Марина Михайловна	г. Минск
7	Цынкевич Анна Александровна	г. Минск
8	Виноградова Наталья Владимировна	г. Минск
9	Клишевич Татьяна Иосифовна	г. Минск
ПРИЗ 5: подарочный сертификат в «Салон посуды и подарков «Сквирел» на 500 BYN (ПСА500), стоимостью 500,00 белорусских рублей + денежные средства для уплаты налога в размере 50,66 белорусских рублей – 5 шт.		
10	Смелков Александр Сергеевич	г. Минск
11	Пискунович Иван Викторович	г. Жодино
12	Мищенко Александра Александровна	г. Слуцк
13	Короткая Ольга Александровна	г. Минск
14	Лакишик Максим Анатольевич	г. Минск
ПРИЗ 6: набор ножей Nadoba Keiko 722920, страна производитель – Китай, стоимостью 245,04 белорусских рублей + денежные средства для уплаты налога в размере 12,56 белорусских рублей – 5 шт.		
15	Якуш Сергей Иванович	г. Жлобин
16	Иванов Денис Николаевич	г. Могилёв
17	Соколов Николай Николаевич	г. Могилёв
18	Кириченко Валентин Александрович	г. Минск
19	Саввин Константин Валерьевич	г. Заславль
Розыгрыш № 2		
ПРИЗ 1: тостер TSF01RDEU, чайник электрический с регулятором температуры KLF04RDEU, погружной блендер HBF01RDEU, стоимостью 1 838,00 белорусских рублей + денежные средства для уплаты налога в размере 202,47 белорусских рублей – 2 шт.		
1	Механиков Виталий Николаевич	аг. Восход
2	Данишевич Наталья Фёдоровна	д. Большой Тростенец
ПРИЗ 3: кофемашина DeLonghi ECAM 22 114 B, страна происхождения – Румыния, стоимостью 1 299,00 белорусских рублей + денежные средства для уплаты налога в размере 170,05 белорусских рублей – 3 шт.		
3	Мороз Валерия Вадимовна	г. Кобрин
4	Юшкевич Ольга Сергеевна	г. Минск
5	Кудинович Наталья Станиславовна	г. Минск
ПРИЗ 4: подарочный сертификат на комплект штор номиналом 1000 бел. рублей, стоимостью 1 000,00 белорусских рублей + денежные средства для уплаты налога в размере 125,37 белорусских рублей – 4 шт.		
6	Ярошевич Карина Витальевна	г. Минск
7	Змитреня Анастасия Игоревна	д. Денисово
8	Виноградова Наталья Владимировна	г. Минск
9	Анкуда Максим Владимирович	г. Минск
ПРИЗ 5: подарочный сертификат в «Салон посуды и подарков «Сквирел» на 500 BYN (ПСА500), стоимостью 500,00 белорусских рублей + денежные средства для уплаты налога в размере 50,66 белорусских рублей – 5 шт.		
10	Подрез Анастасия Сергеевна	аг. Михановичи
11	Шинкаревич Виктория Романовна	аг. Струга
12	Иванова Елена Валерьевна	г. Минск
13	Морева Екатерина Васильевна	г. Солигорск
14	Киямова Ольга Алексеевна	г. Минск
ПРИЗ 6: набор ножей Nadoba Keiko 722920, страна производитель – Китай, стоимостью 245,04 белорусских рублей + денежные средства для уплаты налога в размере 12,56 белорусских рублей – 5 шт.		
15	Жогло Ольга Григорьевна	г. Минск
16	Кузнецова Анна Сергеевна	г. Могилёв
17	Рябчевский Роман Сергеевич	г. Бобруйск
18	Фунт Елена Яковлевна	г. Минск
19	Симоненко Олег Владимирович	г. Витебск
Розыгрыш № 3		
Главный Приз: подарочный сертификат на кухню фабрики «ЗОВ», стоимостью 10 000,00 белорусских рублей + денежные средства для уплаты налога в размере 1 470,20 белорусских рублей		
1	Бобровская Людмила Ивановна	г. Минск

Телефон горячей линии по вопросам проведения рекламной игры +375 17 379 80 77 в будние дни с 09.00 до 17.00.

ООО «Фрондера» извещает о проведении публичных торгов в форме открытого аукциона по продаже имущества унитарного предприятия «Вилейское СМУ ОАО «Минскводстрой»

Лот	Наименование	Начальная цена с учетом НДС 20 %, бел. руб.	Задаток, бел. руб.	Шаг аукциона, бел. руб.
1	Принтер HP laserJet 1320, 1 шт.; монитор ViewSonic VX2450WM-LED, 1 шт.; клавиатура Logitech, 1 шт.; монитор ViewSonic, 1 шт.; принтер Xerox Phaser 3150, 1 шт.	392,40	39,24	19,62
2	Строительная бытовка, 1 шт.; конвектор (обогреватель настенный), 1 шт.; обогреватель масляный, 2 шт.	1628,40	162,84	81,42
3	Труба круглая 426х22, 7 м	1344,00	134,40	67,20
4	МФУ CANON IR 2520 инсталлир. с двусторонним податчиком оригиналов AB1 3796B003, инв. № 202	1440,00	144,00	72,00
5	Компрессор винтовой CSD 85T8.5бар 400/50EU, инв. № 187	40 200,00	4020,00	2010,00
6	Станок токарно-винторезный РТ-21002, инв. № 200	6000,00	600,00	300,00
7	Станок 1В62Г, инв. № 232	5760,00	576,00	288,00
8	Пресс гидравлич. ОКС 1671м, инв. № 237	4200,00	420,00	210,00
9	Станок токарно-винторезный 16К20 б/у, инв. № 234	5280,00	528,00	264,00
В отношении лотов №№ 1–9 проводятся первые торги				

Местонахождение лотов №№ 1, 3–9:
222410, Минская область, Вилейский район, г. Вилейка, ул. 1 Мая, д. 97б.
Местонахождение лота № 2:
Унитарное предприятие «Дружбинец»
(211121, Витебская область, Сенненский район, аг. Немойта, ул. Сенненская д. 42)

Дата и время проведения торгов	**25 января 2023 года в 14.30 (регистрация с 14.00 до 14.25) по адресу: г. Минск, ул. Мележа, 1, оф. 1127**
Срок приема заявлений и внесения суммы задатка	**С 10.00 23 декабря 2022 года до 16.00 23 января 2023 года**

Условия для участия в торгах:

1. До подачи заявления необходимо внести задаток на р/с **BY36ALFA 30122215570040270000**, код банка ALFABY2X, УНП 192789344. Получатель – ООО «Фрондера», назначение платежа: OTHR 40901, Задаток для участия в торгах по Лоту __, Унитарное предприятие «Вилейское СМУ ОАО «Минскводстрой», проводимых 25.01.2023.

2. Заявление на участие (на каждый лот отдельное) и необходимые документы (соглашение о правах и обязанностях сторон в 2 экземплярах (на каждый лот отдельное), копия платежного поручения о перечислении задатка, копия паспорта (стр. 31–33, действующая прописка); копия свидетельства о государственной регистрации – для ИП и юр. лица; документ, подтверждающий полномочия руководителя или представителя юр. лица, копия Устава – для юр. лица) принимаются в рабочие дни с 10.00 до 18.00 по адресу: г. Минск, ул. Мележа, 1, оф. 1127. Документы могут подаваться посредством направления почтой (220113, г. Минск, а/я 524) или личной подачи. Заявления, поступившие после установленного срока, не рассматриваются. Сроком поступления заявления является дата и время получения организатором торгов оригинала заявления на участие в аукционе и полного пакета прилагаемых документов (в случае направления почтой – дата и время поступления документов на абонентский ящик организатора торгов).

3. К участию в торгах допускаются лица, подавшие организатору торгов в указанный в извещении о проведении торгов срок заявление с приложением необходимых документов и зарегистрированные в журнале регистрации на участие в торгах. Победителем аукциона признается участник, предложивший в ходе торгов наивысшую цену. Результаты торгов оформляются протоколом в день проведения торгов.

4. В случае если аукцион признан несостоявшимся в силу того, что заявление на участие в нем подано только одним участником или для участия в нем явился только один участник, при согласии этого участника приобрести предмет торгов по начальной цене, увеличенной на 5 %, комиссия в день проведения аукциона оформляет протокол о продаже предмета торгов этому участнику аукциона.

5. Победитель аукциона (Претендент на покупку) обязан возместить Организатору аукциона стоимость затрат на организацию и проведение открытого аукциона (вознаграждение аукциониста и затраты по размещению публикации в газете) на основании счета-фактуры и акта в течение 5 (пяти) календарных дней со дня проведения аукциона. **Вознаграждение аукциониста – 7 % от конечной цены предмета торгов.**

Победитель аукциона (Претендент на покупку) должен подписать с Продавцом договор купли-продажи предмета торгов после возмещения затрат на организацию и проведение аукциона в течение 10 (десяти) рабочих дней с момента подписания протокола о результатах торгов. Оплата приобретенного предмета торгов должна быть произведена в полном объеме не позднее 15 (пятнадцати) рабочих дней со дня проведения торгов.

6. Подробнее с правилами проведения торгов можно ознакомиться в разделе «Ликвидация» на сайте https://orgtorg.by/info/.

7. Все желающие могут предварительно ознакомиться с предметом торгов. Контактное лицо для осмотра предмета торгов **– Чеслав, +375299999112.**

8. Организация и проведение аукциона осуществляются на основании норм положения «О порядке продажи имущества ликвидируемого юридического лица с публичных торгов», утвержденного постановлением Совета Министров Республики Беларусь от 08.01.2013 № 16

Информация о продавце	**Унитарное предприятие «Вилейское СМУ ОАО «Минскводстрой», в лице ликвидатора – ООО «Центр антикризисных проектов», тел.: 80172552928; +375293489225 (222410, Минская обл., Вилейский р-н, г. Вилейка, ул. 1-я Мая, д. 97б)**
Организатор аукциона	**ООО «Фрондера» 220113, г. Минск, ул. Мележа, 1, оф. 1127: ☎ 8 (029) 308 28 97 • e-mail: info.torgi@orgtorg.by • сайт https://orgtorg.by • telegram https://t.me/orgtorg**

Центр Промышленной Оценки
• ОРГАНИЗАЦИЯ АУКЦИОНОВ
• ОЦЕНКА ВСЕХ ВИДОВ ИМУЩЕСТВА

ИЗВЕЩЕНИЕ О ПРОВЕДЕНИИ ПОВТОРНЫХ ЭЛЕКТРОННЫХ ТОРГОВ

Организатор аукциона	ЗАО «Центр промышленной оценки», г. Минск, ул. Мележа, 5/2, пом. 1703
Продавец	Унитарное предприятие «Калинковичский молочный комбинат», Гомельская область, г. Калинковичи, ул. Суркова, 10
Оператор ЭТП	ООО «ИПМ-Консалт оценка», г. Минск, ул. Мележа, 5/2, пом. 1703
Адрес ЭТП	**www.ipmtorgi.by**

Предмет электронных торгов
Месторасположение:
Гомельская обл., Петриковский р-н, г. Петриков, ул. Коммунальная, 87 и Петриковский р-н, севернее города Петрикова

<u>**Производственная база**</u> в составе: **мойка транспорта** (335/С-102896, общ. пл. 92,5 кв. м), **здание котельной, одноэтажное, кирпичное** (335/С-6633, общ. пл. 380,2 кв. м, составные части: две пристройки), **здание цеха, одноэтажное, кирпичное** (335/С-6629, общ. пл. 2 125,7 кв. м, составные части: шесть пристроек), **здание склада-ангара, одноэтажное, кирпично-металлическое с тремя нежилыми изолированными помещениями** (335/С-6628, общ. пл. 523,9 кв. м), **здание компрессорной, одноэтажное, кирпичное** (335/С-6634, общ. пл. 301,2 кв. м, составные части: пристройка), **здание конторы, одноэтажное, кирпичное, окрашенное** (335/С-6631, общ. пл. 347,2 кв. м, составные части: терраса), **проходная** (335/С-102936, общ. пл. 9,5 кв. м), **здание КНС, одноэтажное, кирпичное** (335/С-6630, общ. пл. 12,2 кв. м), **трансформаторная подстанция** (335/С-102897, общ. пл. 42,6 кв. м, составные части: трансформаторная подстанция), **асфальтовая дорога к навесу с дезбарьером (**335/С-102916, общ. пл. 187,0 кв. м, составные части: асфальтовая дорога к навесу с дезбарьером), **отстойник** (335/С-102919, общ. пл. 27 955,9 кв. м, составные части: отстойник), **отстойник 2-ярусный** (335/С-102920, общ. пл. 40,0 кв. м, составные части: отстойник 2-ярусный), **навес с дезбарьером** (335/С-102900, составные части: навес с дезбарьером), **забор кирпичный** (335/С-102898, составные части: забор кирпичный), **забор железобетонный** (335/С-102917, составные части: забор железобетонный), **забор железобетонный** (335/С-102918, общ. пл. 1075,0 кв. м, составные части: забор железобетонный), **автодороги внутризаводские** (335/С-102899, общ. пл. 5 449,5 кв. м, составные части: автодороги заводский), **трубопровод из труб из полимерных материалов** (335/С-789604, общ. пл. 220,3 кв. м, составные части: А-трубопровод из труб из полимерных материалов), **тепловые сети** (335/С-789602, общ. пл. 18,9, составные части: П-тепловые сети), **кабель подземный** (335/С-789601, составные части: Т-кабель подземный), **напорная канализация** (335/С-70936, составные части: трубопровод напорный протяженностью 108 м, трубопровод напорный протяженностью 282 м, трубопровод напорный протяженностью 80 м), **сеть канализационная** (335/С-789603, общ. пл. 247,0 кв. м, составные части: С-сеть канализационная), **сеть водопроводная** (335/С-789605, общ. пл. 21,0 кв. м, составные части: Р-сеть водопроводная), **гараж** (335/С-789639, общ. пл. 208,0 кв. м), **склад ГСМ** (335/С-789635, общ. пл. 31,1 кв. м), **склад металлический** (335/С-789637, общ. пл. 17,2 кв. м), **склад металлический** (335/С-789636, общ. пл. 17,2 кв. м), **здание мазутонасосной, одноэтажное, кирпично-металлическое** (335/С-6632, общ. пл. 48,8 кв. м), **скважина артезианская** (335/С-789634, общ. пл. 20,3 кв. м), **скважина артезианская** (335/С-789638, общ. пл. 19,7 кв. м), **труба дымовая кирпичная** (335/С-789632, общ. пл. 11,0 кв. м), **труба дымовая металлическая** (335/С-789633, общ. пл. 1,0 кв. м), **резервуар пожарный** (335/С-789628), **башня водонапорная** (335/С-789629, общ. пл. 13,0 кв. м), **емкость для хранения топлива** (335/С-789630, общ. пл. 28,0 кв. м), **емкость для хранения топлива** (335/С-789631, общ. пл. 28,0 кв. м)

Сведения о земельном участке 1: предоставлен продавцу для содержания и обслуживания зданий и сооружений завода на праве постоянного пользования, пл. **2,6614 га**.

Сведения о земельном участке 2: предоставлен продавцу для содержания и обслуживания очистных сооружений (для размещения объектов коммунального хозяйства) на праве постоянного пользования, пл. **4,3024 га**

В состав лота входит иное имущество, перечень которого размещен на сайте организатора электронных торгов www.cpo.by

Начальная цена лота с НДС 20 % – 245 701,54 бел. руб. (снижена на 90 %)
Шаг аукциона – 5 % от текущей цены

Задаток 10 % от начальной цены предмета аукциона перечисляется на р/с (BYN) BY47 BELB 3012 0028 5000 3022 6000 в ОАО «Банк БелВЭБ» г. Минск, ул. Мясникова, 32; БИК BELBBY2X, УНП 191021390, получатель платежа – ЗАО «Центр промышленной оценки»

Срок подписания договора купли-продажи: 15 (пятнадцать) рабочих дней после проведения аукциона

Условия оплаты предмета электронных торгов: 100 процентов от цены продажи предмета торгов оплачиваются в течение **15 (пятнадцати) рабочих дней** с даты заключения договора купли-продажи

Электронные торги проводятся в соответствии с регламентом электронной торговой площадки «ИПМ-Торги», размещенным по адресу: www.ipmtorgi.by

Победитель электронных торгов либо единственный участник электронных торгов, согласившийся повысить начальную цену предмета электронных торгов на 5 %, обязан возместить организатору торгов затраты на их проведение и оплатить установленное вознаграждение **3 %** от цены продажи лота в течение **3 (трех) рабочих** дней после проведения электронных торгов

Условие приобретения для покупателя – осуществление любой экономической деятельности с приобретенным имуществом кроме организации мясоперерабатывающей и молокоперерабатывающей деятельности

Организатор аукциона имеет право снять предмет аукциона с торгов в любое время, но не позднее чем за один день до наступления даты проведения аукциона

Предыдущее извещение о проведении электронных торгов опубликовано в газете «Звязда» от 07.12.2022

Дата и время начала и окончания электронных торгов	**С 11.00 до 13.00 05.01.2023 г.** Торги продлеваются на 10 минут с момента подачи ставки, в случае если ставка поступила менее чем за 10 минут до окончания торгов
Дата и время окончания приема заявок	**Заявки на участие в электронных торгах принимаются по 04.01.2023 до 17.00 на ЭТП «ИПМ-Торги» по адресу: www.ipmtorgi.by**
Контактные данные	**Тел.: +375 17-373-21-33; +375 (44) 704-92-06. E-mail: auction@cpo.by**

ООО «Фрондера» извещает о проведении публичных торгов в форме открытого аукциона по продаже имущества ОАО «МИНСКВОДСТРОЙ»

Лот	Наименование	Начальная цена с учетом НДС 20 %, бел. руб.	Задаток, бел. руб.	Шаг аукциона, бел. руб.
1	Форма универсальная для фунд. блоков ФБС 24.4.6, 10 шт.; дополнительные элементы для ФБС 24.3.6	14400,00	1440,00	720,00
2	Бункер БП-1.6, инв. № 460; бункер БП-1.6 СМБ-0.46, инв. № 1062; бадья для бетона БП-1.6, инв. № 254; бункер БН-1,0 Л, инв. № 2417	1200,00	120,00	60,00
3	ФБС 24.3.6 Н, 12 шт.; ФБС 12.3.6-Н, 1 шт.; ФБС 24.4.6 Н, 11 шт.; ФБС 24.4.6 Н, 10 шт.; ФБС 12.4.6 Н, 1 шт.; ФБС 12.4.6 Н, 5 шт.; ФБС 12.4.3 Н, 18 шт.; ФБС 12.3.6 Н, 12 шт.; ФБС 12.3.6 Н, 1 шт.; ФБС 9.4.6 Н, 5 шт.; ФБС 9.4.6 Н, 1 шт.; ФБС 24.3.6 Н, 2 шт.; ФБС 12.4.6-Н, 9 шт.	2174,40	217,44	108,72
4	Форма КС 10.9; форма ПП10; сетка арматурная для КС10-9, 6 шт.	569,28	56,93	28,46
5	Подмости, инв. № 1273; подмости шарнирные, инв. № 1444; подмости шарнирные, инв. № 1447; подмости шарнирные, инв. № 1699; подмости шарнирные, инв. № 1445; подмости шарнирные, инв. № 1448; подмости шарнирные, инв. № 970; подмости шарнирные, инв. № 971; подмости инвентарные шарнирно-панельные ПШ-000А с настил, инв. № 1247; подмости инвентарные шарнирно-панельные ПШ-000 М2 (с настилом), инв. № 2392; подмости инвентарные шарнирно-панельные ПШ-000 М2 (с настилом), инв. № 2393; подмости инвентарные шарнирно-панельные ПШ-000 М2 (с настилом), инв. № 2394; подмости шарнирные, инв. № 967; подмости, инв. № 1272	8256,00	825,60	412,80
6	Центробежная насосная установка WEL 6-250 в комплекте Warisco, 1 компл., инв. № 2831; шланг соединительный Varisco, 100 шт.; тройник Varisco, 2 шт.; отвод Varisco, 5 шт.; труба Varisco, 13 шт.; иглофильтр длинный (6 м) Varisco, 40 шт.; иглофильтр средний (4 м) Varisco, 30 шт.; иглофильтр короткий (2,5 м) Varisco, 25 шт.	24705,60	2470,56	1235,28
7	Дизель-генератор ДГ-125, инв. № 1389	9840,00	984,00	492,00
8	Пластиковый контейнер на 1000 л, б/у, 3 шт.; емкость пластиковая 1000 л, 1 шт.; емкость пластиковая 1000л, 2 шт.; емкость пластиковая 1000 л, 2 шт.	1056,00	105,60	52,80
9	Ящик для пропановых баллонов, 2 шт.; ящик для песка «Каланча» 0,50 $м^3$, 2 шт.	163,20	16,32	8,16
10	Полуавтомат Magster -280 4*4 (В18228-1), инв. № 2395; сварочный агрегат ВД-401, инв. № 728	1332,00	133,20	66,60
11	Трансформатор сварочный TECHNOLOGY 175 HD в кейсе, инв. № 1617; сварочный аппарат ММА-200 LUX ELAND б/у, инв. № 1615; инвертор сварочный HDC Atlanta 200, инв. № 2785	475,20	47,52	23,76
12	Лестница алюм., инв. № 2144; лестница алюм. 3-секц. VHR H3x10, инв. № 2078; лестница алюм. 2-секционная, инв. № 2178	248,40	24,84	12,42
13	Кровать металлич., 15 шт., инв. № 24259; кровать метал. КМП-1-1.00.000-02, 2 шт., инв. № 11863	897,60	89,76	44,88
14	Вышка «Вектор» (2,0х1,2 Н-10; вышка «Атлант» (2,0х2,0 Н-10,1) в комплекте; вышка «Атлант» (2,0х2,0 Н-10,1) в комплекте; вышка-Тура «Вектор 04», инв. № 2619	2016,00	201,60	100,80
15	Электронасос «Гном» 6-10 Д 220В, инв. № 2822; насос «Бурун» Н1ВБ2,5/2 380В +Н1В2,5/2 «Бурун Обойма» 23ТНП12 000,011, инв. № 2682	540,00	54,00	27,00
16	Холодильник «Минск-15» /ПТО/, инв. № 19; телевизор «Горизонт»-37/664, инв. № 416; холодильник, инв. № 429; холодильник МХМ 2835, инв. № 703; холодильник-1320, инв. № 894; холодильник МХ М2823-80, инв. № 665; телевизор «Горизонт»-37/664, инв. № 416; телевизор «Горизонт» 21А20, инв. № 418; холодильник «Атлант», инв. № 2530; холодильник МХМ 2823-80, инв. № 904	460,80	46,08	23,04
17	Холодильник «Атлант МХМ-2835-90», инв. № 2776; холодильник-морозильник ХМ-4012-000 РБ, инв. № 1339; холодильник МРМ-46-CJ, инв. № 2480; холодильник «Атлант»-морозильник ХМ-4010-022, инв. № 2775; печь микроволновая «Горизонт» 20MW700-1378B, инв. № 12718; холодильник МХ-2823-80, инв. № 609; холодильник МХМ 2808-97, инв. № 1878; холодильник МХ М2706-80, инв. № 674	1102,80	110,28	55,14
18	Компьютер в сборе /ПЭВМ ENERGY, монитор Philips/, инв. № 1685	73,20	7,32	3,66
19	Контейнер для ТБО 02 Б М*-17004/01, инв. № 2295; контейнер для ТБО 02 Б М*-17004/01, инв. № 2296; контейнер для ТБО 01К, инв. № 1858	252,00	25,20	12,60
20	Сейф металлический, 2 шт.; сейф металлический; сейф, инв. № 25950	291,60	29,16	14,58
21	Стул на раме ISO BLACK 19 С-11, 7 шт., инв. № 11736; стул «ИЗО блэк», 3 шт., инв. № 23407	200,40	20,04	10,02
22	Стул «Венус» хром, 1 шт.; стул «Венус» хром, 19 шт.	96,00	9,60	4,80
23	Кровать в сборе, 8 шт.; кровать в сборе, 9 шт.; кровать в сборе, 5 шт.; кровать, 1 шт.; кровать, 3 шт.; кровать КРМ1-У б/матраца РБ, 2 шт.; кровать, 1 шт.	1545,60	154,56	77,28
24	Стойка для перекрытий Eurex 20 top 550 Doka, 5 шт.; стойка для перекрытий Eurex 20 550 Doka, 24 шт.; штабельный поддон 1,55*0,85 м Doka, 1 шт.	574,73	57,47	28,74
25	Щит 3000*750*100, 3 шт.; щит 3300*1000*100; щит 2700*740*100; щит 2700*750*100; щит 3000*900*100; щит 3000*800*100; щит 3300*1350*100, 6 шт.; щит 3300*300*100; щит опалубочный ЩК 1350*3300С, 46 шт.; щит опалубочный ЩК 300*3300С, 4 шт.; щит опалубочный ЩК 300*3300Уг, 8 шт.; щит опалубочный Щк 600*3300С, 5 шт.; щит опалубочный ЩК 900*3300Ун, 5 шт.; щит линейный «Гелиос-Армада ST-120» 0,78х3,0, 1 шт.; щит угловой внутренний «Гелиос-Армада ST-120» 0,3х3,0, 4 шт.; щит 3000*200*100; щит линейный «Гелиос-Армада ST-120» 0,3х3,0; подпорный раскос оцинк., 8 шт.; щит 3000*450*100; щит 3000*600*100, 2 шт.; щит 3000*500*100, 4 шт.; щит угловой внутренний 0,3х0,3х3,0,4 шт.; щит опалубочный ЩК 1350*3300С, 46 шт.	13052,40	1305,24	652,62
26	Фундамент Ф-1; двуконусный блок 30*30 Н300, 2 шт.; ПДн 10, 6 шт.; ПДн 10	360,24	36,02	18,01
27	Станция компресс. передвижная ПК, инв. № 1387	4560,00	456,00	228,00
28	Туалетная кабина МТК «Стандарт» Ecogr (зеленый) в разборе, инв. № 2763; туалетная кабина «СтандартЭС+», инв. № 2751; кабина уличная «Стандарт» зеленая, инв. № 2572	744,00	74,40	37,20
29	Туалетная кабина «СтандартЭС+», инв. № 2750; туалетная кабина МТК «Стандарт» Ecogr (зеленый) в разборе, инв. № 2761; биотуалет МТК EcoGR «Ecoslylo» в сборе, инв. № 2866; биотуалет МТК EcoGR Ecostyie в разборе (зеленый), инв. № 2915	1104,00	110,40	55,20
30	Кузов К-375, инв. № 204; КУЗОВ К-375, инв. № 112; инструменталка, инв. № 372; кузов -375, инв. № 64; кунг, инв. № 1744	2076,00	207,60	103,80
31	КС 10-9, 6 шт.; КС 10-9, 3 шт.; КО-6, 0,07 $м^3$; КО-6, 7 шт.; КО-6, 8 шт.; КО-6, 10 шт.; ПП 10-2, 7 шт.; ПП 10, 4 шт.	903,12	90,31	45,16
32	Тренога, 200 шт.; тренога, 40 шт.; тренога, 100 шт.; унивилка, 50 шт.; унивилка, 9 шт.; унивилка, 91 шт.	1402,80	140,28	70,14
33	Ригель Л6 (1,92 м) (Э-507), 35 шт.; рама проходная ЛРСП 40, 4 шт.; ригель выравнивающий TAR 85, 1 шт.; рама с лестницей ЛРСП-40, 5 шт.	230,28	23,03	11,51
34	Стол обеденный МБ-16 1104х604х745; стол обеденный МБ-16 1104х604х745; электрич. варочная панель «Гефест СВН 3210 К17», 2 шт., инв. № 18142; тумба кухонная, 2 шт.; тумба кухонная	261,60	26,16	13,08
35	Тумба стационарная ТС-04, инв. № 23485; тумба стационарн. 400*600*750, инв. № 1574; тумбочка /бук/, 3 шт., инв. № 23647	330,00	33,00	16,50
36	Стол письменный, 2 шт., инв. № 23814; стол письменный СТ1-16, инв. № 23464; стол 1000*600*780, инв. № 23609	295,20	29,52	14,76
37	Шкаф платян.; шкаф платяной; шкаф платян.; шкаф платяной; шкаф комб. Н-404, груша	744,00	74,40	37,20
38	Шкаф в сборе; шкаф комбинированный Ш15; шкаф комбинированный Ш15, 2 шт.; шкаф д/одежды СВ-41 орех, 3 шт.	1003,20	100,32	50,16
39	Стойка телескопическая 3,7 м, 130 шт.; стойка, 18 шт.; стойка, 45 шт.; стойка 3,7 м станд. откр. оцинк. гайка и патрубок, с монт. рычагом, 25 шт.	2731,20	273,12	136,56
40	Электродвигатель 30 кВт б/у, инв. № 2416; труба эл/св 38,0х2,5, 2 шт.; вибронаконечник, инв. № 1094	1632,00	163,20	81,60
41	Инструменталка, инв. № 744	1020,00	102,00	51,00
42	Кунг автомобильный, инв. № 1101	600,00	60,00	30,00
43	Вагон-бытовка № 7, инв. № 2446; вагон-бытовка № 6, инв. № 2445	4 560,00	456,00	228,00
44	Инструменталка, инв. № 2439	612,00	61,20	30,60
45	Инструменталка, инв. № 747	1020,00	102,00	51,00
46	Инструменталка, инв. № 1788	1020,00	102,00	51,00
47	Вагон-бытовка № 5, инв. № 2047	2280,00	228,00	114,00
48	Вагон-бытовка № 6, инв. № 2453	2280,00	228,00	114,00
49	Вагон-бытовка, инв. № 1312	1200,00	120,00	60,00
50	Вагон-бытовка, инв. № 1904	1200,00	120,00	60,00
51	Бытовка строительная, инв. № 2396	1116,00	111,60	55,80
52	Вагон-бытовка № 4 , инв. № 2399	2280,00	228,00	114,00
53	Инструменталка, инв. № 613	1020,00	102,00	51,00
54	Инструменталка, инв. № 523	1020,00	102,00	51,00
55	Кунг-бытовка, инв. № 509	600,00	60,00	30,00
56	Инструменталка, инв. № 1705	1020,00	102,00	51,00
57	Инструменталка, инв. № 1424	1020,00	102,00	51,00
58	Инструменталка / склад для инструмента № 7/, инв. № 2459	1020,00	102,00	51,00
59	Инструменталка / склад для инструмента № 5/, инв. № 2413	612,00	61,20	30,60
60	Контейнер-склад, инв. № 1025	1116,00	111,60	55,80
61	Инструменталка, инв. № 1026	1020,00	102,00	51,00
62	Инструменталка, инв. № 1275	1020,00	102,00	51,00
63	Станок деревобр. К-5-400, инв. № 449	3000,00	300,00	150,00
64	Инструменталка, инв. № 746	612,00	61,20	30,60
65	Инструменталка, инв. № 2409	528,00	52,80	26,40
66	Инструменталка, инв. № 1803	888,00	88,80	44,40
67	Бытовка строительная № 1, инв. № 2390	1920,00	192,00	96,00
68	Инструменталка, инв. № 2405	708,00	70,80	35,40
69	Инструменталка, инв. № 2406	1200,00	120,00	60,00
70	Бытовка-Кунг на шасси, инв. № 2467	936,00	93,60	46,80
71	Вагон-дом, инв. № 115	1920,00	192,00	96,00
72	Кунг, инв. № 900	600,00	60,00	30,00
73	Блок-контейнер 6*2,45, инв. № 1955	936,00	93,60	46,80
74	Вагон-бытовка № 7, инв. № 2457	1200,00	120,00	60,00
75	Инстументалка / склад для инструмента/, инв. № 2538	612,00	61,20	30,60
76	Блок-контейнер, инв. № 493	936,00	93,60	46,80
77	Инструменталка, инв. № 503	1200,00	120,00	60,00
78	Блок-контейнер «Вариант В-1-2», инв. № 729	1200,00	120,00	60,00
79	Блок-контейнер «В», инв. № 601	720,00	72,00	36,00
80	Блок-модуль CU-85, инв. № 845	492,00	49,20	24,60
81	Инструменталка, инв. № 1103	1020,00	102,00	51,00
82	Вагон-дом ЭРУП-5, инв. № 352	528,00	52,80	26,40
83	Вагон-дом ЭРУП-5, инв. № 353	1200,00	120,00	60,00
84	Станок настольно-сверлильный, инв. № 980	87,60	8,76	4,38
85	Кунг-бытовка, инв. № 510	600,00	60,00	30,00
86	Инструменталка, инв. № 369	1020,00	102,00	51,00
87	Кунг К-375 отразд/РЛ 35/, инв. № 310	600,00	60,00	30,00
88	Инструменталка, инв. № 1772	1020,00	102,00	51,00
89	Нагреватель дизельный переносной, инв. № 1084	396,00	39,60	19,80
90	Вагон-бытовка № 7, инв. № 2049	2280,00	228,00	114,00
91	Инструменталка, инв. № 924	1020,00	102,00	51,00
92	Вагон-бытовка, инв. № 1903	1560,00	156,00	78,00
93	Нагреватель переносной дизел. Master BV 170E /непрям./, инв. № 2230	960,00	96,00	48,00
94	Сушилка для обуви конвективная СОК-30, инв. № 2679	852,00	85,20	42,60
95	Бензопила Stihl MS361 шина цепь, 37 см защитный кожух, инв. № 2389	804,00	80,40	40,20
96	Стеллаж архивно-складской, инв. № 23791	408,00	40,80	20,40
97	Инструменталка, инв. № 742	1020,00	102,00	51,00
98	Инструменталка, инв. № 511	1020,00	102,00	51,00
99	Инструменталка, инв. № 1391	1020,00	102,00	51,00
100	Шкаф комбинированный Ш15, инв. № 23497	1452,00	145,20	72,60
101	Тумба TM9-4L/R, инв. № 23487	504,00	50,40	25,20
102	Тумба прикроватная 11T010, инв. № 23484	979,20	97,92	48,96
103	Инструменталка, инв. № 1276	1020,00	102,00	51,00
104	Вагон-бытовка, инв. № 1992	1200,00	120,00	60,00
105	Инструменталка, инв. № 2175	1020,00	102,00	51,00
106	Инструменталка, инв. № 1104	1020,00	102,00	51,00
107	Инструменталка, инв. № 1391	1020,00	102,00	51,00

В отношении вышеуказанного имущества проводятся первые торги	
Местонахождение лотов №№ 1–5, 8–40, 55–104, 106–107: Минская обл., Минский р-н, пос. Боровляны, ул. 40 лет победы, 19; **лотов №№ 6, 7, 105:** Минская обл., Минский р-н, Боровлянский с/с, пос. Опытный, ул. Лагерная 20; **лотов №№ 41–54:** Минская обл., Минский р-н, пос. Сокол	
Дата и время проведения торгов	**25 января 2023 года в 12.00 (регистрация с 11.30 до 11.55) по адресу: г. Минск, ул. Мележа, 1, оф. 1127**
Срок приема заявлений и внесения суммы задатка	**С 10.00 23 декабря 2022 года до 16.00 23 января 2023 года**

Условия для участия в торгах:

1. До подачи заявления необходимо внести задаток на р/с **BY36ALFA30122215570040270000**, код банка ALFABY2X, УНП 192789344. Получатель – ООО «Фрондера», назначение платежа: **OTHR 40901.** Задаток для участия в торгах по Лоту «__», ОАО «МИНСКВОДСТРОЙ», проводимых 25.01.2023.

2. Заявление на участие (на каждый лот отдельное) и необходимые документы (соглашение о правах и обязанностях сторон в 2 экземплярах (на каждый лот отдельное), копия платежного поручения о перечислении задатка, копия паспорта (стр. 31–33, действующая прописка); копия свидетельства о государственной регистрации – для ИП и юр. лица; документ, подтверждающий полномочия руководителя или представителя юр. лица, копия Устава – для юр. лица) принимаются в рабочие дни с 10.00 до 18.00 по адресу: г. Минск, ул. Мележа, 1, оф. 1127. Документы могут подаваться посредством направления почтой (220113, г. Минск, а/я 524) или личной подачи. Заявления, поступившие после установленного срока, не рассматриваются. Сроком поступления заявления является дата и время получения организатором торгов оригинала заявления на участие в аукционе и полного пакета прилагаемых документов (в случае направления почтой – дата и время поступления документов на абонентский ящик организатора торгов). По вопросу подготовки необходимых документов для участия в аукционе обращаться по телефонам: +375293082897, +375293058650.

3. К участию в торгах допускаются лица, подавшие организатору торгов в указанный в извещении о проведении торгов срок заявление с приложением необходимых документов и зарегистрированные в журнале регистрации на участие в торгах. Победителем аукциона признается участник, предложивший в ходе торгов наивысшую цену. Результаты торгов оформляются протоколом в день проведения торгов.

4. В случае если аукцион признан несостоявшимся в силу того, что заявление на участие в нем подано только одним участником или для участия в нем явился только один участник, при согласии этого участника приобрести предмет торгов по начальной цене, увеличенной на 5 %, комиссия в день проведения аукциона оформляет протокол о продаже предмета торгов этому участнику аукциона.

5. Победитель аукциона (Претендент на покупку) обязан возместить Организатору аукциона стоимость затрат на организацию и проведение открытого аукциона (вознаграждение аукциониста и затраты по размещению публикации в газете) на основании счета-фактуры и акта в течение 5 (пяти) календарных дней со дня проведения аукциона. **Вознаграждение аукциониста – 7 % от конечной цены предмета торгов.**
Победитель аукциона (Претендент на покупку) должен подписать с Продавцом договор купли-продажи предмета торгов после возмещения затрат на организацию и проведение аукциона в течение 10 (десяти) календарных дней с момента подписания протокола о результатах торгов. Оплата приобретенного предмета торгов должна быть произведена в полном объеме не позднее 15 (пятнадцати) календарных дней со дня проведения торгов.

6. Подробнее с правилами проведения торгов можно ознакомиться в разделе «Ликвидация» на сайте https://orgtorg.by/info.

7. Все желающие могут предварительно ознакомиться с предметом торгов. Контактное лицо для осмотра предмета торгов – **Андрей, тел. +375293042560.**

8. Организация и проведение аукциона осуществляются на основании норм Положения «О порядке продажи имущества ликвидируемого юридического лица с публичных торгов», утвержденного постановлением Совета Министров Республики Беларусь от 08.01.2013 № 16.

9. Все мероприятия, связанные со снятием имущества с учета в уполномоченном государственном органе, осуществляет покупатель собственными силами и за свой счет на основании выданной доверенности.

Информация о продавце	**ОАО «МИНСКВОДСТРОЙ» в лице ликвидатора – ООО «Партнёр-Консультант», тел.: +375173515452, +375293396845, e-mail: pc-bel@tut.by (220090, г. Минск, улица Широкая, д. 4, УНП 600013209)**
Организатор аукциона	**ООО «Фрондера» 220113, г. Минск, ул. Мележа, 1, оф. 1127: ☎ 8 (029) 308 28 97 • e-mail: info.torgi@orgtorg.by • сайт https://orgtorg.by • telegram https://t.me/orgtorg**

ЗАО «БелБанкротАукцион»,

организатор торгов по продаже имущества
ООО «Партнер Медитек» (УНП 190736275),
объявляет о проведении **24.01.2023 г.** в 09.00 публичных торгов в электронной форме.

Перечень имущества и информация об условиях торгов размещены на сайте электронной торговой площадки: **bankrottorg.by.**

ЗАО «БелБанкротАукцион»,

организатор торгов по продаже имущества
ООО «Партнер Медитек» (УНП 190736275),
объявляет о проведении **06.01.2023 г.** в 09.00 публичных торгов в электронной форме.

Перечень имущества и информация об условиях торгов размещены на сайте электронной торговой площадки: **bankrottorg.by.**

Утерянные печати и свидетельства о государственной регистрации Новомышского сельского отдела общественного объединения «Союз поляков на Беларуси», Кобринского городского отдела общественного объединения «Союз поляков на Беларуси» и Брестского городского отдела общественного объединения «Союз поляков на Беларуси» **считать недействительными.** УНП 100697146

Могилевский филиал РУП «Институт недвижимости и оценки» (Организатор аукциона) извещает о проведении открытого аукциона по продажe трактора, принадлежащего ОАО «Агросервис»
(УНП 700010487, г. Могилев, ул. А. Павлова, 7)

Аукцион состоится 25.01.2023 в 11.00
по адресу: г. Могилев, ул. Первомайская, 77, к. 352 (офис Организатора аукциона).

Лот № 1 – трактор МТЗ-80 с передним отвалом и щеткой, г. в. – 1985, р/з МД 1908, зав. № 154607.

Начальная цена продажи – 6 720,00 бел. руб. с учетом НДС.
Задаток 672,00 бел. руб.

Шаг аукциона – 5 %. Местонахождение лота: г. Могилев, ул. А. Павлова, 7 (контактное лицо для осмотра Сергей Викторович, тел. 8-029-622-67-58).

Р/с для перечисления задатка BY85 BAPB 3012 7802 9001 0000 0000 в ОАО «Белагропромбанк» г. Минск, BIC BAPBBY2X. Получатель платежа РУП «Институт недвижимости и оценки», УНП 190055182. Код платежа – 40901.

Срок подачи документов **до 11.00 23.01.23.** Срок подписания договора купли-продажи 10 рабочих дней после проведения аукциона. Оплата объекта производится на условиях договора купли-продажи. Победитель аукциона (единственный участник аукциона, согласившийся приобрести предмет торгов по начальной цене, увеличенной на 5 %) возмещает затраты на организацию и проведение аукциона. Порядок и сроки внесения задатков, оформления участия в аукционе, перечень подаваемых документов, порядок проведения аукциона, а также определения лица, выигравшего аукцион, содержится в информации о проведении аукциона, опубликованной на сайте Организатора аукциона ino.by.

Доп. информацию можно получить по тел. 8029-624-26-25, Mogilev@ino.by

СДАЕТСЯ В АРЕНДУ

1. ПОМЕЩЕНИЕ ПЛОЩАДЬЮ 61,35 КВ. М, РАСПОЛОЖЕННОЕ В ЗДАНИИ ВОКЗАЛА СТ. НЕГОРЕЛОЕ.

ЦЕЛЕВОЕ НАЗНАЧЕНИЕ: для размещения офиса, для организации розничной торговли, для размещения аптеки, банка, для оказания страховых услуг.

2. ПОМЕЩЕНИЕ ПЛОЩАДЬЮ 17,9 КВ. М, РАСПОЛОЖЕННОЕ В ЗДАНИИ ВОКЗАЛА СТ. БЕЛАРУСЬ.

ЦЕЛЕВОЕ НАЗНАЧЕНИЕ: для организации розничной торговли продовольственной группой и непродовольственной группой товаров, кроме товаров, бывших в употреблении, и товаров ритуального назначения, под склад.

По всем вопросам обращаться в минскую дистанцию гражданских сооружений,
Тел. 225 66 22

УНП 100026621

Сяброўства

Вершы беларускай паэтэсы загучалі на ўзбекскай

У Ташкенце пабачыла свет кніга паэзіі Святланы БЫКАВАЙ «Шэпт зорак» на дзвюх мовах — узбекскай і рускай

Наклад выдання — 1000 экзэмпляраў. Перакладчыца — вядомы ва Узбекістане мастак слова Дзіларом Абдурахмон кізі (Дзіларом Муротава). Дарэчы, менавіта яна пераклала на сваю родную мову творы такіх сусветна знакамітых аўтараў, як Ганна Ахматава, Марына Цвятаева, Канстанцін Паўстоўскі, Аляксандр Купрын, Міхаіл Булгакаў, Іван Франко і іншых. Ва ўступным артыкуле да кнігі С. Быкавай «Шэпт зорак» вось што піша пра перакладчыцу дацэнт Ташкенцкага дзяржаўнага ўніверсітэта ўсходазнаўства, член Саюза пісьменнікаў Узбекістана Адхамбек Алімбекаў: «Яе новая перакладчыцкая работа — кніга вершаў Святланы Быкавай — гэта неацэнны ўклад ва ўзбекска-беларускія літаратурныя сувязі, і, мяркуецца, яна стане яшчэ адным цудоўным падарункам для ўзбекскіх паэтаў». У сваім артыкуле літаратуразнаўца вельмі ўважліва прааналізаваў вершы Святланы Быкавай і, у прыватнасці, заўважыў: «...Калі чытаеш вершы Святланы Быкавай, здаецца, быццам вандруеш па лясах Беларусі. У іх чуюцца і новае рэха агульначалавечых каштоўнасцяў. Яе вершы нагэтулькі пявучыя, што ствараецца ўражанне, быццам мілая ласка дакранулася да тваёй свядомасці, тваёй мовы...»

У бліжэйшы час у Ташкенце пабачаць свет на ўзбекскай мове асобныя кнігі дзіцячых пісьменнікаў Беларусі — Генадзя Аўласенкі, Кацярыны Хадасевіч-Лісавой, Алены Масла, а таксама казка класіка беларускай літаратуры Уладзіміра Караткевіча «Чортаў скарб». Перакладчыца ўсіх чатырох кніг, адрасаваных самым маленькім чытачам, — Рысалат Хайдарава. Узбекскага празаіка, публіцыста, перакладчыка Р. Хайдараву можна па праву называць паўнамоцным прадстаўніком беларускай літаратуры, беларускай культуры ва Узбекістане.

Сяргей ШЫЧКО.

Даты | Падзеі | Людзі

23 СНЕЖНЯ

У краіне

1898 год — нарадзіўся Аляксандр Васільевіч Кірсанаў, Герой Савецкага Саюза, ганаровы грамадзянін Брагіна, Калінкавічаў. На пасадзе камандзіра гаўбічна-артылерыйскага палка ўдзельнічаў у абароне Адэсы і Крыма, у Сталінградскай бітве. Браў удзел у Парадзе Перамогі 24 чэрвеня 1945 года ў Маскве. Пасля вайны працаваў прарэктарам, узначальваў ваенную кафедру Беларускага дзяржаўнага ўніверсітэта.

1922 год — нарадзілася Вольга Барысаўна Ладыгіна, заслужаны архітэктар Беларусі. Працавала ў інстытуце «Белдзяржпраект» (у 1969—1975 гадах — галоўны архітэктар). Сярод работ: галоўны корпус Беларускага тэхналагічнага ўніверсітэта, Палац воднага спорту, мост праз Днепр у Магілёве і інш.

1925 год — нарадзілася (в. Станькава, цяпер у Дзяржынскім раёне) Арыядна Іванаўна Казей, заслужаны настаўнік БССР, Герой Сацыялістычнай Працы. Сястра Марата Казея, юнага партызана-разведчыка. У гады Вялікай Айчыннай вайны актыўна ўдзельнічала ў партызанскім руху ў Беларусі, ваявала ў складзе партызанскай брыгады імя Ракасоўскага. Узімку 1943 года беларускім партызанам прыйшлося асабліва цяжка, гітлераўцы бачылі ў іх рэальную пагрозу і адкінулі з фронту некалькі дывізій, каб «раз і назаўжды скончыць з беларускімі партызанамі». Партызанскія атрады ў гэты час часта змянялі месцы размяшчэння. У такіх партызанскіх паходах Арыядна Казей адмарозіла ногі, патрабавалася ампутацыя, было прынята рашэнне адправіць яе на «вялікую зямлю», але стан пагаршаўся, і ў канцы студзеня 1943 года ступні ампутавалі ў палявых умовах пілой без наркозу. Пасля вайны скончыла Мінскі педагагічны інстытут, больш за 34 гады працавала настаўніцай у сярэдняй школе № 28 сталіцы.

1993 год — Савет Міністраў Рэспублікі Беларусь прыняў пастанову аб выданні 18-томнай Беларускай энцыклапедыі. Выданне ажыццяўлялася ў 1994—2004 гадах.

У свеце

1799 год — нарадзіўся Карл Паўлавіч Брулоў, вядомы рускі гістарычны жывапісец, аўтар вядомай карціны «Апошні дзень Пампеі» (1830—1833). У 1836—1849 гадах — прафесар Пецярбургскай акадэміі мастацтваў, ганаровы член Міланскай, Балонскай, Флярэнцыйскай, Пармскай акадэмій. Стварыў галерэю партрэтаў сваіх сучаснікаў. З 1843-га больш за чатыры гады размалёўваў Ісаакіеўскі сабор у Санкт-Пецярбургу. У Нацыянальным мастацкім музеі Беларусі знаходзяцца пяць работ мастака.

1900 год — Рэджынальд Фесендэн правёў першы ў свеце сеанс гукавой радыёперадачы.

1917 год — нарадзілася Валянціна Васільеўна Сярова (1917—1975), руская савецкая актрыса, заслужаная артыстка РСФСР. Здымалася ў фільмах «Дзяўчына з характарам», «Чакай мяне», «Сэрцы чатырох» і іншых.

1953 год — згодна з афіцыйнымі паведамленнямі, былі расстраляны вядомыя дзеячы савецких спецслужб Л. П. Берыя, У. М. Мяркулаў, Б. З. Кабулаў, С. А. Гаглідзэ, П. Я. Мешык, У. Г. Дзеканозаў і Л. Е. Уладзімірскі. Іх справа разглядалася Спецыяльнай Судовай Прысутнасцю Вярхоўнага Суда СССР у парадку, устаноўленым законам ад 1 снежня 1934 года.

Так гаварыў...

ТОМАС КАРЛЕЙЛЬ:

«Сляпы можа аб'ехаць увесь свет і нічога не заўважыць».

СЁННЯ

Сонца

	Усход	Заход	Даўжыня дня
Мінск —	9.27	16.50	7.23
Віцебск —	9.24	16.32	7.08
Магілёў —	9.17	16.40	7.23
Гомель —	9.05	16.45	7.40
Гродна —	9.41	17.07	7.26
Брэст —	9.33	17.16	7.43

Месяц

Маладзік у 13.16.
Месяц у сузор'і Казярога.

Імяніны

***Пр.** Аляксандры, Ангеліны, Івана, Канстанціна.*
***К.** Вікторыі, Івоны, Віктара, Славаміра, Яны.*

Фота Анатоля КЛЕШЧУКА.

ЗАЎТРА

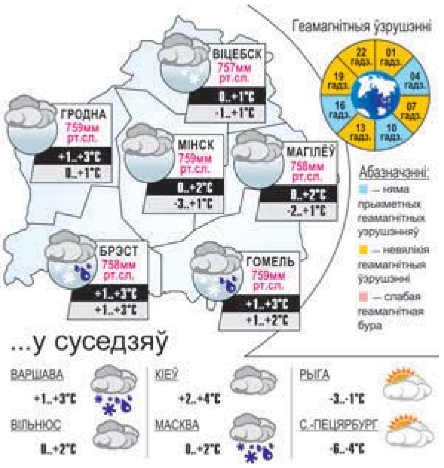

ЗВЯЗДА БЕЛАРУСКАЯ ГАЗЕТА

ЗАСНАВАЛЬНІКІ: Савет Рэспублікі Нацыянальнага сходу Рэспублікі Беларусь, Палата прадстаўнікоў Нацыянальнага сходу Рэспублікі Беларусь, Савет Міністраў Рэспублікі Беларусь

Выдавец — Рэдакцыйна-выдавецкая ўстанова «Выдавецкі дом «Звязда».

Рэгістрацыйнае пасведчанне нумар 2 ад 17 лютага 2009 года, выдадзенае Міністэрствам інфармацыі Рэспублікі Беларусь.

Дырэктар — галоўны рэдактар КАРЛЮКЕВІЧ Аляксандр Мікалаевіч.

АДРАС: 220013, г. Мінск, вул. Б. Хмяльніцкага, 10а.

ТЭЛЕФОНЫ Ў МІНСКУ: прыёмная – 311 17 13 (тэл./факс); аддзелаў: пісьмаў — 311 17 44, маркетынгу — 263 66 73, бухгалтэрыі — 311 17 16.

прыём рэкламы тэл./факс: 311 17 27, e-mail: reklama@zviazda.by

Матэрыялы, пазначаныя гэтым значком, носяць рэкламны характар. Адказнасць за змест рэкламы несуць рэкламадаўцы.

Аўтары апублікаваных матэрыялаў нясуць адказнасць за падбор і дакладнасць фактаў. Іх меркаванні не заўсёды супадаюць з меркаваннем рэдакцыі. Рэдакцыя па сваім меркаванні адбірае і публікуе адрасаваныя ёй пісьмы. Перадрук матэрыялаў, апублікаваных у «Звяздзе», толькі з дазволу рэдакцыі.

www.zviazda.by

e-mail: info@zviazda.by (для зваротаў): zvarot@zviazda.by

Газета аддрукавана ў Рэспубліканскім унітарным прадпрыемстве «Выдавецтва «Беларускі Дом друку». ЛП № 02330/106 ад 30.04.2004. 220013, Мінск, праср. Незалежнасці, 79/1. Выходзіць 5 разоў на тыдзень.

Тыраж 14.804. Індэкс 63850. Зак. № 3089.

Нумар падпісаны ў 19.30 22 снежня 2022 года.

М 1 2 3 4 5 6 7 8 9 10 11 12
П 1 2 3 4 5 6 7 8 9 10 11 12