ШТО АБ'ЯДНОЎВАЕ БЕЛАРУСАЎ

2

КАЛЯДНЫЯ ТРАДЫЦЫІ

4

Выдаецца з 9 жніўня 1917 г.

Родная газета на роднай мове

ЗВЯЗДА

+TV ПРАГРАМА

6 СТУДЗЕНЯ 2023 г. ПЯТНІЦА № 3 (29883)

ЦЫТАТА ДНЯ

Андрэй ІВАНЕЦ, міністр адукацыі:

«Сёння мы бачым, што за старэйшым пакаленнем стаіць вялікая гісторыя, гэта заслужаныя людзі, гэта людзі, якія маюць больш за паўвекавы стаж працоўнай дзейнасці, гэта ветэраны Вялікай Айчыннай вайны. Таму вельмі важна забяспечыць змену пакаленняў, каб мы і наша моладзь, прыходзячы і сустракаючыся з людзьмі сталага ўзросту, перанялі тыя каштоўнасці, ідэалы і традыцыі, на якіх выхоўвалася гэтае пакаленне. Сапраўды, падчас такіх сустрэч адбываецца ўзаемаўзбагачэнне: маладыя людзі дораць пажылым сваю энергію, цеплыню, жыццярадаснасць, з іншага боку, яны могуць запазычыць неабходную мудрасць і сталасць».

ДАКАЗВАЦЬ ВЕРУ ДОБРЫМІ СПРАВАМІ

Праваслаўным хрысціянам Беларусі

Дарагія суайчыннікі!

Ад усёй душы віншую вас са святам Раства Хрыстова.

У гэты цудоўны час, калі сэрцы мільёнаў вернікаў сагрэтыя чараўніцтвам аднаго з самых светлых хрысціянскіх свят, мы адчуваем адзінства з усім праваслаўным светам, напаўняемся асаблівым пачуццём датычнасці да вялікага таінства і даказваем сваю веру добрымі справамі.

Для беларусаў галоўныя хрысціянскія каштоўнасці — шчырая любоў да блізкага, мудрасць, адкрытасць, міласэрнасць — былі і застаюцца сапраўднай пуцяводнай зоркай. Ведаючы не па чутках цану міру і згодзе, дружбе і добрасуседству, мы заўсёды гатовыя працягнуць руку дапамогі ў цяжкай сітуацыі і падзяліць радасныя моманты.

Няхайззянне Раства азорыць шчасцем кожную сям'ю, умацуе дамашні ачаг, напоўніць яго непаўторнай атмасферай узаемаразумення і цяпла.

Прэзідэнт Рэспублікі Беларусь
Аляксандр ЛУКАШЭНКА.

Фота Анатоля КЛЕШЧУКА.

Міхайлаўская царква ў Жодзіне.

КОРАТКА

- Беларусы лічаць тэлебачанне асноўнай крыніцай атрымання інфармацыі аб гісторыі краіны.
- **У нашай краіне ў 2022 годзе адрамантавалі 800 км рэспубліканскіх і 1,5 тысячы км мясцовых дарог.**
- Беларусь нарошчвае чыгуначныя грузаперавозкі ў Кітай.
- **Дзяржстандарт аб'явіў конкурс на найлепшыя тавары 2022 года.**
- У Беларусі прадоўжана рэгуляванне цэн на будаўнічыя матэрыялы да 1 студзеня 2024 года.
- **Партыя новых БТР-82А прыбыла ў Беларусь.**
- У Беларусі для палявых работ у гэтым годзе задзейнічаюць 212 тысяч адзінак тэхнікі.
- **Мінабароны: працягваецца нарошчванне рэгіянальнай групоўкі войскаў Беларусі і Расіі.**

ISSN 1990 — 763X

Нябеснае і зямное

Пад сузор'ем Малой Мядзведзіцы

Круглянскія школьнікі прыходзяць у храм, каб паглядзець на зорнае неба

Падлеткаў вабіць загадкавае мігаценне далёкіх зорак, якія яны разглядаюць праз аб'ектыў царкоўнага тэлескопа. У прыход круглянскага храма Святой Тройцы яны наведваюцца разам са сваёй настаўніцай фізікі Палінай Трыфанавай на занятці па астраноміі.

Гэты прыход наогул руйнуе ўсе стэрэатыпы ва ўяўленні пра храмы ў глыбінцы. Часцей за ўсё думаюць, што ў невялікім населеным пункце і царква бедная, і паства нешматлікая. Але ў Круглым усё наадварот. Храм распісваюць вядомыя беларускія мастакі, насельніцтва актыўна наведвае духоўна-асветніцкі цэнтр, які тут функцыянуе, пры ім, дарэчы, і збіраюцца мясцовыя аматары астраноміі. Для невялікага Круглага, дзе, як жартуе **настаяцель храма протаіерэй Генадзь КАЖАНОЎСКІ**, у асноўным жылі адны атэісты, гэта дасягненне.

Але так было не заўсёды. Храм Святой Тройцы знаходзіцца на месцы, дзе ў пачатку XIX стагоддзя стаяў іншы — у гонар Святых бяссрэбранікаў Кіра і Іаана. Пабудаваны ён быў па загадзе сяброўкі і паплечніцы расійскай імператрыцы Кацярыны Вялікай і тутэйшай апякункі — княгіні Кацярыны Дашкавай. На жаль, ад былой царквы засталіся толькі ўспаміны, а цяперашняя пабудаваная ў кастрычніку 2005 года. З дапамогай тагачаснага кіраўніка ПМК-266 Мікалая Патрончыка, які ўжо пайшоў з жыцця, побач з храмам і з'явіўся духоўна-асветніцкі цэнтр, куды сёння дзеці бегаюць глядзець у тэлескоп. А вернікі з удзячнасцю ўспамінаюць Мікалая Васільевіча, які дапамог храму і з праектна-каштарыснай дакументацыяй, і з будаўнічым матэрыялам.

СТАР. 3

З першых вуснаў

«ПАЛОВУ ТАГО, ШТО ВЫРАБЛЯЕМ, МЫ ПАВІННЫ БУДЗЕМ ПРАДАЦЬ, КАБ НАРМАЛЬНА ЖЫЦЬ»

Пытанні экспарту беларускай прадукцыі абмеркавалі падчас нарады ў Прэзідэнта Беларусі Аляксандра Лукашэнкі. На парадак дня таксама былі вынесены пытанні партовага супрацоўніцтва, стварэнне магутнасцяў для марскіх перавозак, лагістыка і геаграфія экспарту прадукцыі калійнай галіны.

«Нам летась удалося пераадолець негатыўныя тэндэнцыі і выйсці ў грашовым выяўленні на дадатныя вынікі па экспарце. Вядома, грошы вырашаюць усё. Але хацелася б, каб мы паштучна павялічвалі экспарт», — сказаў Аляксандр Лукашэнка. Паштучна — гэта значыць, што трактароў і аўтамабіляў, калійных угнаенняў і нафтапрадуктаў у тонах і штуках у мінулым годзе рэалізавана менш, чым у 2021-м.

«Трэба думаць аб тым, як нарошчваць экспарт. Экспарт — гэта валюта, без якой краіна і эканоміка жыць не могуць. Тым больш Беларусь экспартаарыентаваную эканоміку мае. Палову таго, што вырабляем, мы павінны будзем прадаць, каб нармальна жыць», — адзначыў Прэзідэнт.

У цэнтры ўвагі падчас нарады быў экспарт асноўных тавараў. Гэта і нафтапрадукты, і калійныя ўгнаенні і тэхніка — усё ж, як заўважыў кіраўнік дзяржавы, аўтамабілебудаванне развіта прыстойна.

Аляксандр Лукашэнка звярнуў увагу, што ў мінулым годзе нас спрабавалі задушыць санкцыямі, натуральна, парушылася лагістыка. Прыйшлося шукаць новыя лагістычныя шляхі для продажу тавараў. Гэта таксама стала адной з тэм нарады. «Прынамсі, тое, што вы прасілі вырашыць мяне на ўзроўні Прэзідэнта Расійскай Федэрацыі для таго, каб былі адкрыты для нас парты, я мяркую, што ўсе пытанні вырашаны. Пытанне застаецца за малым — пачынаць грузіць у гэтых партах. Хоць сёе-тое мы ўжо пачалі грузіць. Трэба хутчэй будаваць гэтыя парты. Даводзіць да пэўнага ўзроўню і гандляваць ужо праз уласныя парты, а не праз чужую ўласнасць», — сказаў Аляксандр Лукашэнка.

Прэзідэнт заклікаў актывізавацца і паскарацца ў вырашэнні пытанняў, звязаных з рэалізацыяй беларускага экспарту.

Валерыя СЦЯЦКО.

❍ У тэму

Мікалай СНАПКОЎ:

«БЕЛАРУСКІ ЭКСПАРТ ЗАБЯСПЕЧАНЫ ПАРТОВАЙ ІНФРАСТРУКТУРАЙ»

Пасля нарады ў Прэзідэнта віцэ-прэм'ер Мікалай Снапкоў расказаў журналістам, як складваецца сітуацыя з беларускім экспартам і як яна будзе развівацца ў новым годзе.

Па яго словах, Беларусі ўдалося дасягнуць дасанкцыйных аб'ёмаў экспарту. У выніку сальда гандлёвага балансу склалася на гістарычна высокім узроўні 4,5 мільярда долараў. «Чатыры з паловай мільярда долараў — гэта гістарычная лічба, і яна вельмі важная, бо фарміруе стабільнасць на валютным рынку, забяспечанасць краіны залатавалютнымі рэзервамі. Фактычна яна фарміруе стабільнасць і спакой у фінансавай сферы краіны ў цэлым. У нас устойлівая сітуацыя ў валютным складніку нашай эканомікі. Усё гэта важна», — сказаў Мікалай Снапкоў.

Па яго словах, Прэзідэнт мае рацыю ў тым, што па аб'ёмах экспарту дасанкцыйны ўзровень не дасягнуты. Але толькі па некаторых пазіцыях, якія сёлета трэба падцягнуць, і для гэтага ёсць усе перспектывы.

Адказваючы на пытанне журналістаў, як далей будзе развівацца сітуацыя па экспарце калійных угнаенняў, Мікалай Снапкоў адказаў, што палітыка палітыкай, а бізнес бізнесам: «Угнаенне — гэта прадукты харчавання. Прадукты харчавання — гэта стабільнасць краін, якія куплялі нашы ўгнаенні. Традыцыйныя рынкі нашы ўгнаенні бяруць. Наўрад ці мы ў наступным годзе зможам пастаўляць угнаенні ў ЗША ці Еўрапейскі Саюз. Але, уласна кажучы, гэта не такія вялікія аб'ёмы, якія маглі б нам пагоршыць сітуацыю па аб'ёмах». Мікалай Снапкоў адзначыў, што плануецца асвоіць рынкі Афрыкі і асобных краін Лацінскай Амерыкі, раней пастаўкі на гэтыя рынкі ішлі праз трэйдараў. Адпаведныя напрацоўкі ўжо ёсць. Таму, па яго словах, у новым годзе нарастуць новыя рынкі і захаваюцца традыцыйныя. На традыцыйныя рынкі пастаўкі могуць нават павялічыцца.

«Павялічацца, таму што паменшыцца кошт. На жаль, мы назіралі летась, што з высокім ростам цаны зменшыліся аб'ёмы спажывання ў тым ліку калію на традыцыйных рынках. Сёння мы бачым зніжэнне кошту і, адпаведна, чакаем (і гэта пацвярджаецца ўжо перагаворамі), рост аб'ёму. Абыходзячы еўрапейскіх і амерыканскіх пасрэднікаў, выйдзем на рынкі Афрыкі і Лацінскай Амерыкі. І адпаведна, мы чакаем, што выйдзем на прыкладна ўзровень аб'ёму 2021—2022 года», — адзначыў віцэ-прэм'ер.

Журналісты пацікавіліся, якія будуць дзеянні, калі прыбалтыйскія краіны прапануюць беларускім партнёрам зноў пастаўляць сваю прадукцыю праз свае парты. «Паглядзім на ўмовы, якія прапануюць нам, бо сёння нам ужо гэта не прынцыпова. Скажу шчыра, дзякуючы тытанічнай працы Прэзідэнта, мы ўжо змаглі не сапсаваць сітуацыю, і сёння мы забяспечваем партовай структурай увесь экспарт Рэспублікі Беларусь. На 80 працэнтаў гэта нафтапрадукты і калійныя ўгнаенні. У нас дастаткова сёння партовай інфраструктуры, каб вывозіць увесь аб'ём экспартаванага прадукту. Сёння партовая інфраструктура Расійскай Федэрацыі для нас выйшла на першы план. Мы гатовыя перавозіць усё і развіваць далей пры неабходнасці. Мы абмяркоўвалі сёння гэтае пытанне, і эканамічная катэгорыя зразумелая — эканамічная эфектыўнасць і эканамічная мэтазгоднасць развіцця партовай інфраструктуры. Тое, што сёння ў нас ёсць, што мы развіваем, нас задавальняе і па тарыфах, і па кошце», — сказаў Мікалай Снапкоў.

Грамадская думка

БЕЛАРУСАЎ АБ'ЯДНОЎВАЕ ПРЫХІЛЬНАСЦЬ ДА КРАІНЫ І МАЛОЙ РАДЗІМЫ

Інстытут сацыялогіі НАН Беларусі падзяліўся вынікамі сацыялагічнага даследавання

Яно праводзілася ў жніўні-верасні мінулага года і было прысвечана вывучэнню асаблівасцяў фарміравання патрыятычных каштоўнасцяў жыхароў Беларусі. Сацыялагічным даследаваннем былі ахоплены ўсе абласныя цэнтры і Мінск. Выбарачна — іншыя гарадскія і сельскія населеныя пункты ва ўсіх рэгіёнах краіны. У анкетным апытанні ўзялі ўдзел беларусы ва ўзросце ад 18 гадоў і вышэй. Усяго ў сацыялагічным даследаванні было задзейнічана 1848 рэспандэнтаў.

Адно з пытанняў, на якое прапаноўвалася адказаць удзельнікам сацдаследавання, гучала так: «Што для вас значыць быць патрыётам Беларусі?» «48 % грамадзян адказала — жыць і працаваць у Беларусі, 37,6 % — быць гатовым у складаны час абараніць сваю краіну, 35,7 % — паважаць дзяржаўную сімволіку і гісторыю Беларусі, 35,2 % — любіць беларускую культуру і мову, 32,6 % — весці актыўную дзейнасць на карысць краіны», — паведаміў **дырэктар Інстытута сацыялогіі НАН Беларусі Мікалай МЫСЛІВЕЦ**. Кандыдат сацыялагічных навук звярнуў увагу на тое, што 66,6 % рэспандэнтаў лічаць герб, гімн і сцяг галоўнымі нацыянальнымі сімваламі нашай краіны.

Адказваючы на пытанне «На вашу думку, хто (што) у большай ступені ўплывае на фарміраванне патрыятычных пачуццяў у насельніцтва?», 66,4 % рэспандэнтаў адзначыла, што гэта сям'я, 51,1 % — установы адукацыі, 38,5 % удзельнікаў апытання аддалі свой голас на карысць сродкаў масавай інфармацыі. «Мы пацікавіліся ў рэспандэнтаў, ці адчуваюць яны прыхільнасць да Беларусі ў цэлым, да месца свайго нараджэння, месца свайго цяперашняга пражывання, — заўважыў Мікалай Мыслівец. — Беларусь — агульны дом для ўсіх, незалежна ад нашага месца нараджэння. Прыхільнасць да краіны ў цэлым і да сваёй малой радзімы — тое, што аб'ядноўвае ўсіх нас».

Таксама ўдзельнікам анкетнага апытання прапаноўвалася адказаць, што для іх значыць быць грамадзянінам Беларусі. 45,2 % рэспандэнтаў паведаміла, што гэта мець беларускае грамадзянства, 44,4 % — мець грамадзянскія правы і свабоды, 42,3 % — выконваць законы сваёй краіны, 41,5 % — паважаць гісторыю Беларусі, 35,8 % — адчуваць адказнасць за лёс сваёй краіны, 29,3 % — паважаць дзяржаўную сімволіку, 26,9 % — адчуваць адзінства са сваім народам, 26,5 % — мець актыўную грамадзянскую пазіцыю. Не вызначылася з адказам 2,8 % з тых, хто ўдзельнічаў у апытанні.

Як звярнуў увагу Мікалай Мыслівец, вынікі гэтага даследавання і тых даследаванняў, якія Інстытут сацыялогіі праводзіў на працягу шэрагу папярэдніх гадоў, сведчаць аб узрастанні значнасці такіх сацыялізацыйных фактараў, як інстытуты права, прававая сацыялізацыя і прававая культура. «Як бачым пры адказе на пытанне, у першую чаргу падкрэсліваецца наяўнасць беларускага грамадзянства, грамадзянскіх правоў і свабод, захаванне законаў сваёй краіны, — заўважыў ён. — Такім чынам, прававы складнік працэсу фарміравання патрыятычных каштоўнасцяў набывае асаблівае, прынцыповае значэнне».

Найбольш актуальнымі кірункамі дзяржаўнай маладзёжнай палітыкі Беларусі ўдзельнікі сацыялагічнага даследавання назвалі дзяржаўную падтрымку маладых сем'яў (49,7 %), садзейнічанне фарміраванню здаровага ладу жыцця моладзі (47,9 %), грамадзянскае і патрыятычнае выхаванне моладзі (44,4 %). Пры адказе на пытанне аб найбольш знакавых дзяржаўных святах Беларусі рэспандэнты аддалі перавагу Дню Перамогі (81,7 %). На другім месцы — Дзень Незалежнасці, які назвалі найважнейшым святам 53,4 % рэспандэнтаў.

Што датычыцца перыядаў гісторыі Беларусі, то найбольш цікавымі, па меркаванні ўдзельнікаў сацдаследавання, з'яўляюцца Вялікая Айчынная вайна (44,7 %), эпоха Вялікага Княства Літоўскага (18,5 %), першыя дзесяцігоддзі XIX стагоддзя (16,1 %). Асноўнымі крыніцамі атрымання інфармацыі аб гісторыі Беларусі для рэспандэнтаў з'яўляюцца тэлебачанне (58,9 %), інтэрнэт-рэсурсы (44,7 %), кніжныя выданні (34,9 %).

Веранiка КАНЮТА.

ШТО Ў СВЕЦЕ РОБІЦЦА

Столтэнберг: небяспечна недаацэньваць Расію

Генеральны сакратар НАТА Енс Столтэнберг заявіў, што небяспечна недаацэньваць амбіцыі Расіі і яе прэзідэнта Уладзіміра Пуціна ў канфлікце ва Украіне. Аб гэтым ён паведаміў на дзелавой канферэнцыі ў Нарвегіі, перадае Reuters.

«У нас няма ніякіх прыкмет таго, што прэзідэнт Пуцін змяніў свае планы і мэты ва Украіне. Так што недаацэньваць Расію небяспечна», — сказаў генеральны сакратар альянсу. Столтэнберг заклікаў дзяржавы Захаду аказаць доўгатэрміновую падтрымку Украіне з-за баявых дзеянняў, якія працягваюцца. Паводле яго слоў, распачатая ў Расіі ў верасні мінулага года частковая мабілізацыя дэманструе, што расійскае кіраўніцтва не мае намеру спыняць канфлікт ва Украіне.

Да гэтага віцэ-спікер Савета Федэрацыі Канстанцін Касачоў заяўляў, што жаданне Украіны вярнуць страчаныя тэрыторыі стварае перспектыву ваеннага нападу НАТА на Расію, што будзе спыняцца ўсімі спосабамі.

The Times: закон аб забастоўках прэм'ера Сунака дазволіць звальняць рабочых

Работадаўцы змогуць падаваць у суд на прафсаюзы і звальняць супрацоўнікаў у адпаведнасці з планамі ўрада Вялікабрытаніі па абмежаванні права на забастоўку, піша The Times.

Адзначаецца, што брытанскі прэм'ер-міністр Рышы Сунак падрыхтаваў закон аб забеспячэнні мінімальнага ўзроўню абслугоўвання ў шэрагу сектараў, уключаючы ахову здароўя, чыгуначны транспарт, адукацыю, пажарную і пагранічную бяспеку. Згодна з нанаўвядзеннем, частка работнікаў павінна працягваць працаваць і падчас забастовак, каб захаваць мінімальны ўзровень абслугоўвання.

Паводле крыніцы ва ўрадзе Вялікабрытаніі, якая ўдзельнічала ў абмеркаваннях закона, забастоўкі будуць лічыцца незаконнымі, калі прафсаюзы адмовяцца забяспечыць такі мінімальны ўзровень абслугоўвання: «У выніку людзей могуць звольніць».

Вучоныя назвалі просты спосаб запаволіць старэнне

Даследчыкі з Нацыянальнага інстытута здароўя ЗША высветлілі, што высокі ўзровень натрыю з-за недастатковага спажывання вадкасці можа паскорыць старэнне. Гэтае даследаванне апублікавана ў часопісе eBioMedicine.

У вывучэнні прыняло ўдзел 11 тысяч чалавек у сярэднім і пажылым узросце. Іх біялагічны ўзрост разлічваўся на аснове 15 прыкмет, уключаючы артэрыяльны ціск, узровень халестэрыну і цукру ў крыві і іншыя паказчыкі.

Было выяўлена, што ўзровень натрыю, які перавышае 142 ммоль/л, на 39 % павялічваў магчымасць развіцця хранічных захворванняў. Акрамя таго, колькасць натрыю больш як 144 ммоль/л была звязана з павышанай на 21 % рызыкай ранняй смерці.

З дапамогай аналізу іншых публікацый аўтары пацвердзілі, што больш высокі ўзровень натрыю звязаны з меншым спажываннем вадкасці. Акрамя таго, ранейшыя даследаванні паказалі, што больш нізкая гідратацыя арганізма актывуе шляхі, якія паскараюць старэнне і дэгенератыўныя працэсы, а таксама скарачае працягласць жыцця.

ПАСЛАННЕ ДА РАДЖАСТВА ХРЫСТОВАГА

Мітрапаліта Мінскага і Заслаўскага Веніяміна, Патрыяршага Экзарха ўсяе Беларусі

Узлюбленыя архіпастыры, пастыры, манахі і ўсе верныя дзеці Беларускай Праваслаўнай Царквы!

Зноў мы з хваляваннем услухоўваемся ў ангельскія словы, якія абвяшчаюць пра найвялікшую падзею ў гісторыі чалавецтва: «Нарадзіўся вам сёння ў горадзе Давідавым Спасіцель, Які ёсць Хрыстос Гасподзь» (Лк. 2, 11).

Кожны з нас сёння становіцца сведкам здзяйснення старажытных прароцтваў пра спасенне чалавека і разам са святым Грыгорыем Багасловам спасцігае таямніцу прышэсця ў свет Спасіцеля: «Бесцялесны ўцялесніваецца... Нябачны становіцца бачным, Недакранальны становіцца дакранальным, Пазачасавы атрымлівае пачатак. Сын Божы становіцца Сынам Чалавечым».

Любоў Бога да чалавецтва настолькі вялікая, што Ён не проста пасылаў да людзей пракрокаў і суддзяў, праз якіх навучаў запаведзям, а «...Сына Свайго Адзінароднага даў, каб кожны, хто верує ў Яго, не загінуў, але меў жыццё вечнае» (Ін. 3, 16). Таму нечуваныя раней у свеце словы, абвешчаныя апосталам Іаанам Багасловам: «Бог ёсць любоў», — гэта не плод багаслоўскіх разважанняў. Яны засведчаны Нараджэннем Спасіцеля, Яго зямным жыццём і грамадскім служэннем, Яго прапаведдзю і цудамі, смерцю на Крыжы і Уваскрасеннем.

Менавіта таму нашы сэрцы напоўнены сёння такой невымоўнай радасцю і духоўным лікаваннем. Сын Божы ўвайшоў у наш свет і на векі вечныя злучыў Сябе з чалавекам, стаўшы падобным да нас ва ўсім, акрамя граху, даючы радасць вечнага жыцця, паўнаты быцця з Богам: «Вызвалены быў звязаны Адам і свабода ўсім верным даравана, калі спавівалі Цябе, Спасіцель» (Канон перадсвята Раджжаства). І, паводле слова святціцеля Іларыёна Кіеўскага, больш не зацінута чалавецтва ў кайданах закону, «а ў Благадаці свабодна жыве».

«Слава ў вышніх Богу і на зямлі мір, у людзях добрая воля» (Лк. 2, 14), — вось ужо больш за дзве тысячы гадоў гэтыя словы ангелаў гучаць і як абяцанне, і як заклік: заклік стварэць Царства Нябеснае ў сваёй душы, захоўваць мір і любоў паміж людзьмі. Часам нам здаецца, нібыта ад нас мала што залежыць, нібыта ўсё ў нашай гісторыі вырашаецца «моцнымі свету гэтага». Але Гасподзь нарадзіўся не ў царскіх харомах, а ў простай пячоры, быў пакладзены ў яслі для жывёл і тым самым паказаў, што «Бог выбраў неразумнае свету, каб пасароміць мудрых» (1 Кар. 1, 27).

Клопаты пра хлеб надзённы, дабрабыт і грамадскае ўладкаванне — усё гэта, несумненна, важна і патрабуе нашага ўдзелу, пакуль мы жывём на зямлі. Але не ў гэтым сапраўдная аснова жыцця чалавека. Колькі б людзі ні спрабавалі вырашыць грамадскія супярэчнасці і пабудаваць гарманічнае грамадства, намаганні не прынясуць добрых пладоў, пакуль не будзе міру ў чалавечай душы.

А гэты мір дасягаецца барацьбой з грахом і няпраўдай у нашым сэрцы, здзяйсненнем добрых спраў і міласэрнасцю да блізкіх. Менавіта ў гэтым крыніца добрых перамен ва ўсіх сферах чалавечага быцця, і Гасподзь праз апостала заклікае нас: «А па-над усім гэтым апраніцеся ў любоў, якая з'яўляецца сукупнасцю дасканаласці» (Кал. 3, 14).

Таму такімі важнымі з'яўляюцца штодзённыя і пастаянныя добрыя справы, нават калі яны не здаюцца нам чымсьці значным і вялікім. З іх і складаецца тое, што прыцягвае міласць Божую на нашу зямлю, на наш народ і стварае трывалы падмурак для сямейнага, грамадскага і асабістага жыцця.

Памятаючы пра гэта, напоўнім наша жыццё ўдзячнасцю Богу, радасцю аб Яго вялікіх дабрадзействах і будзем здзяйсняць справы міласэрнасці. Ні пры якіх абставінах не будзем сумаваць і тужыць, а будзем крыніцай мірнага і набожнага духу для ўсіх, хто нас акружае.

Дарагія браты і сёстры! Віншуючы ўсіх вас з вялікім святам Раджжаства Хрыстовага і Навалеццем, малітоўна жадаю, каб вашы сэрцы напаўняліся светлай радасцю ў Госпадзе, Які нарадзіўся, каб мір і згода панавалі ў кожным доме, сям'і, ва ўсёй нашай Айчыне і за яе межамі. Добрага вам здароўя, дапамогі Божай ва ўсіх вашых справах, і няхай кожны дзень вашага жыцця будзе асветлены ззяннем Віфлеемскай зоркі.

Веніямін,
Мітрапаліт Мінскі і Заслаўскі,
Патрыяршы Экзарх
усяе Беларусі.

Пад сузор'ем Малой Мядзведзіцы

(Заканчэнне. Пачатак на 1-й стар.)

Сёння якіх тут толькі гурткоў па інтарэсах няма! Адны шыюць, другія вяжуць, трэція збіраюць з траў наборы лячэбнай гарбаты, чацвёртыя мыла вараць... Дачка бацюшкі Анастасія Блашко ўзяла абавязкі па каардынацыі дзейнасці цэнтра на сябе. А яшчэ вядзе ў школе № 1 факультатыўныя заняткі па прадметах «Асновы праваслаўнай культуры» і «Духоўнасць і патрыятызм». Яна — дыпламаваны тэолаг, закончыла БДУ.

Дарэчы, тэлескоп з'явіўся менавіта дзякуючы дзейнасці цэнтра. Бо тая прадукцыя, якая ствараецца ў яго сценах, часткова ідзе на продаж. «Сабралі грошы і купілі, — усміхаецца на маё здзіўленне святарнік. — Самі зарабілі. На продажы той жа гарбаты, мыла і сувеніраў. Круглянскім дзецям гэты тэлескоп патрэбны».

Тэлескоп у прыхадской маёмасці не адзін. Другі, па словах матушкі Алены Кажаноўскай, падарылі прыхаджане. «Ён яшчэ савецкі, працейшы ва ўжыванні, але Месяц і бліжэйшыя зоркі таксама нядрэнна наблізажае», — удакладняе яна.

З храмам круглянцы дзеляцца каштоўнымі рэчамі таму, што прыход і іх падтрымлівае. На сайце праваслаўнай абшчыны пазначаны тэлефон, па якім звяртацца, калі патрэбная матэрыяльная дапамога. Тут ужо стала традыцыяй дабрачынная акцыя «Калядны падарунак», калі храм дапамагае тым, хто трапіў у цяжкае становішча. Што датычыцца тэлескопа, на які царква таксама не пашкадавала грошай, то гэта прылада аказалася запатрабаванай ў маштабах горада. Такога няма ў школах раёна.

— У яго можна ўбачыць амаль усе нашы планеты, — кажа Анастасія. — Можам глядзець на каметы, сузор'і, зацьменні. Калі было сонечнае зацьменне, дзеці хвілін 40 глядзелі ў неба. Зарапад у жніўні амаль тыдзень быў, дзяўчынкі не давалі хлопцам падступіцца, усё жаданні загадвалі. Відовішча вельмі прыгожае. Калі падключыць камеру, можна здымаць. Некаторыя дзеці ўмудраюцца рабіць фота на тэлефон. Падносяць яго да вочка тэлескопа і здымаюць. Наогул, калі нешта цікавае адбываецца на небе, дзеці з настаўніцай прыходзяць і назіраюць. Калі трэба, дык і ноччу. У іх па школьнай праграме адно дзённае назіранне, другое — начное.

Летась заняткі праводзіліся па пятніцах на працягу дзвюх гадзін. Плюс — калі нейкія незвычайныя з'явы ў небе. Прыходзілі навучэнцы 1-й і 2-й гарадскіх школ, а таксама ўсе ахвотныя, у тым ліку дарослыя. Школьнікі складалі карты зорнага неба, вылічвалі, у якім месяцы сузор'е павінна быць у пэўны дзень. Сёлета ў графік работы гуртка прыйшлося ўнесці карэктывы, бо настаўніца больш загружана ў школе. Але калі на небе намячаецца якая-небудзь падзея, юныя астраномы зноў тут.

— Гэта планетарны тэлескоп, больш прызначаны для разгляду планет, — кажа **настаўніца фізікі Круглянскай сярэдняй школы № 1 Паліна ТРЫФАНАВА.** — Але ён сучасны, можна настроіцца на любую зорку па каардынатах. Школьны не дазваляе гэтага зрабіць. Магу аўтарытэтна пацвердзіць, што прыходскія тэлескопы лепшыя ў раёне. Таму і заняткі там адбываюцца. Два гады запар мы рэгулярна збіраліся ў духоўна-асветніцкім цэнтры і назіралі розныя цікавыя з'явы.

Па словах настаўніцы, лепш за ўсё ў тэлескоп бачны Месяц. І фота вельмі добрыя атрымліваюцца, супастаўныя з тымі, што ў падручніку. Дзеці самі выразалі фрагменты зорнага неба, рабілі карты і вучыліся з імі працаваць. Астраномію вывучаюць у 11-м класе, але на занятакі збіраліся сямікласнікі і нават вучні пятых класаў. І яны ўжо навучыліся працаваць па картах зорнага неба. Разам з настаўніцай шукалі праз тэлескоп зоркі, якія павінны быць бачныя ў гэтым паўшар'і днём, але не вельмі ўлоўныя, калі пра іх не ведаць. Ноччу, асабліва калі неба яснае, ад яго вачэй не адвесці. Тыя ж Касіяпея і Палярная зорка добра бачныя над храмам, а яшчэ сузор'е Малой Мядзведзіцы.

— Гурток запатрабаваны, мы абавязкова будзем і надалей працаваць, — абяцае настаўніца. — Летась стабільна займаліся па пятніцах. Цяпер у мяне вялікая нагрузка ў школах, і мы прыходзім сюды, калі ёсць нагода. Дзеці ўвесь час просяць: давайце ўжо збяромся! Пасля заняткаў мы чай у трапезнай пілі, было вельмі ўтульна. Дзецям падабаецца. Таму, хоць і радзей, але назіранні за зорным небам працягваюцца.

Пакуль нечага надзвычайнага ў небе назіраць не даводзілася. Але падлеткі ў захапленні ад зацьмення-пераменных зорак, яны мяняюць бляск і мільгаюць. Быццам іншаземныя цывілізацыі перадаюць прывітанне. Школьнікі самастойна штудзіравалі крыніцы інфармацыі, каб даведацца, чаму такое адбываецца.

Настаўніца сведчыць: круглянскія дзеці любяць астраномію і перамагаюць у раённых алімпіядах, удзельнічаюць у рэспубліканскай гульні-конкурсе «Арыёнчык». І ў гэтым ёсць заслуга настаяцеля праваслаўнага прыхода.

У храме маюцца і іншыя цікавінккі. Напрыклад, дзіцячы аналой вышынёй 80 сантыметраў. Маладыя маці гэта вельмі ацэньваюць, бо не трэба падымаць дзіця, яно само дацягнецца, каб ушанаваць ікону. Дзіцячы аналой зрабіў начальнік Круглянскага раённага аддзела па надзвычайных сітуацыях Сяргей Шчытнікаў, за што яму ў храме вельмі ўдзячныя. Такога вы, хутчэй за ўсё, нідзе у краіне больш не ўбачыце. На дзіцячым аналоі ляжыць ікона «Благаславенне дзяцей», якую для храма напісаў вядомы магілёўскі мастак Аляксандр Росінаў.

А яшчэ ў Круглянскім Свята-Троіцкім храме ўкаранілі традыцыю, якую прывезлі з Брэстчыны, са Столінскага раёна — сваімі рукамі робяць вялікія, да двух метраў, свечкі. Толькі там — калядныя, а тут — велікодныя.

У духоўна-асветніцкім цэнтры 25 дзяцей наведваюць нядзельную школу, а дарослых прыходзіць у некалькі разоў болей. Дарэчы, калі дзеці праходзяць 10-гадовы курс праграмы па асновах духоўна-маральнай культуры, ім даецца спецыяльны дыплом. Падчас вучобы яны чытаюць на царкоўнаславянскай мове, даведваюцца пра асновы праваслаўнай веры. Дзяўчынкі навучаюцца шыць, вышываць, вязаць, хлопчыкі знаёмяцца з ваеннай гісторыяй, медыцынай, асновамі бяспечнай жыццядзейнасці. Ёсць невялікі харавы калектыў, які спявае на службах і ўдзельнічае ў фестывалях. А маршрут па памятных праваслаўных мясцінах Круглянчшыны, які распрацавалі для конкурсу «Маршрутамі памяці», заняў другое месца ў краіне.

А яшчэ тут стварылі тэатр ценяў. На Вялікдзень паказалі прэм'еру, яна ўсім спадабалася. На Каляды тэатр парадуе гледачоў гісторыяй «Нараджэнне Хрыстова». Падрыхтоўка праведзена грунтоўная: 12-гадовая Вара Белавус так спрытна кіруе кардоннымі фігурамі, што яны літаральна ажываюць у яе руках.

На Каляды любы зможа паназіраць за зорным небам. Нездарма вестку, што Хрыстос нарадзіўся, чалавецтва атрымала менавіта ад зор.

— Тая Віфлеемская зорка, якая калісьці вяла вешчуноў, дагэтуль таямніца для чалавецтва, — кажа Анастасія. — Было шмат спрэчак наконт таго, што гэта магло быць. Калі мы чытаем біблейскую гісторыю, складваецца ўражанне, што і пастухі, і вешчуны прыйшлі адначасова. Але з пункту гледжання гісторыі — гэта не так. Насамрэч пастухі прыйшлі адразу, а вешчуны прыкладна праз тры гады. За адну ноч яны не маглі дайсці. Тым больш што жылі не ў адным месцы. Калі яны ўбачылі на небе тую з'яву, зразумелі, што прадказанні збыліся, на зямлю прыйшоў Збавіцель.

Ёсць версія, што гэта была камета Галея, якая перыядычна вяртаецца да Сонца. Іншыя лічаць, што ў момант нараджэння Хрыста маглі быць бачныя планеты Сатурн, Юпітар, Марс, якія падобныя на буйныя зоркі. Яркае нябеснае цела было, але якое — людзі не ведаюць. Тады тэлескопаў не было. Космас — жывы, у ім усё рухаецца па сваёй траекторыі...

Нэлі ЗІГУЛЯ,

г. Круглае.

Надвор'е

СТУДЗЕНЬ ПРАЦЯГВАЕ ЗДЗІЎЛЯЦЬ

Рэзкае пахаладанне, моцны вецер і галалёдзіца прагназуюцца ў Беларусі з 6 да 11 студзеня, паведамілі ў Рэспубліканскім цэнтры па гідраметэаралогіі, кантролі радыеактыўнага забруджвання і маніторынгу навакольнага асяроддзя Мінпрыроды.

7 студзеня будзе пераважна без ападкаў. Уначы — ад мінус 3 градусаў па паўднёвым захадзе да мінус 20 градусаў па паўночным усходзе краіны, месцамі па Мінскай, Магілёўскай і Віцебскай абласцях будзе мінус 21—25 градусаў. Днём чакаецца мінус 8—13 градусаў. Па паўночным усходзе — да мінус 16 градусаў, а ў паўднёва-заходніх раёнах — да 0 — мінус 7 градусаў.

У нядзелю, 8 студзеня, толькі ноччу месцамі па захадзе краіны прагназуецца невялікі кароткачасовы снег. Уначы ад мінус 2 градусаў па паўднёвым захадзе да мінус 20 градусаў па паўночным усходзе краіны, месцамі па Магілёўскай і Віцебскай абласцях — да мінус 23 градусаў. Днём чакаецца мінус 5—12 градусаў. Па паўночным усходзе месцамі будзе да мінус 14 градусаў, у паўднёва-заходніх раёнах — мінус 4 — плюс 2 градусы.

У панядзелак, 9 студзеня, ноччу месцамі, днём на большай частцы тэрыторыі Беларусі пройдуць ападкі (снег, мокры снег, днём па паўднёвым захадзе з дажджом). Месцамі ўзмацненне ветру парывамі да 15—20 м/с, мяцеліца, галалёд, на дарогах галалёдзіца. Тэмпература паветра ўначы будзе ў межах мінус 6—13 градусаў, па ўсходзе — мінус 14—19 градусаў. Днём чакаецца мінус 3—10 градусаў. Па паўднёвым захадзе ноччу чакаецца мінус 5 — плюс 2 градусы, днём — мінус 2 — плюс 5 градусаў.

Паводле папярэдняга прагнозу метэаролагаў, у апошнія дні першай дэкады студзеня па краіне чакаецца вельмі ветранае надвор'е.

Калектыў РВУ «Выдавецкі дом «Звязда» выказвае шчырыя спачуванні спецыяльнаму карэспандэнту газеты «Звязда» Капрыленцы Наталлі Міхайлаўне ў сувязі з напаткаўшым яе вялікім горам — смерцю БАЦЬКІ.

СВЯТА, ЯКОЕ ЗАПОМНІЦЦА

У Палацы Незалежнасці праходзяць навагоднія ранішнікі для дзяцей.

Спачатку нарада па сур'ёзных пытаннях у дарослых, пасля — навагоднее свята ў дзяцей. У першыя дні новага года Палац Незалежнасці жыве па насычаным і разнастайным графіку. У рабочай Рэзідэнцыі Прэзідэнта Рэспублікі Беларусь праходзяць навагоднія ранішнікі для малых беларусаў і гасцей нашай краіны. Спецыяльна дзеля таго зала ўрачыстых цырымоній ператвараецца ў казачны гарадок з дэкаратыўнымі хаткамі. Тут юныя наведвальнікі Палаца сваімі рукамі могуць зрабіць навагодняй паштоўкі, свечкі, ёлачныя цацкі, маскі, а таксама аквагрым. Менавіта ў гэтыя святочныя дні тут пад адным дахам сустракаюцца дзяржаўныя асобы ў строгіх касцюмах і казачныя героі, вясёлыя птушкі і жывёлы. І ўсе адчуваюць сябе ўтульна.

А дзецям тут яшчэ і цікава. Артысты падрыхтавалі для іх яркае дынамічнае прадстаўленне. Гледачы становяцца студэнтамі «Акадэміі часу». Разам з персанажамі спектакля малыя перадольваюць розныя выпрабаванні, шукаюць украдзеныя гадзіны і хвіліны. Дзеці не толькі глядзяць цікавую казку, але і вучацца правільна выкарыстоўваць час — самы каштоўны рэсурс. Урок, атрыманы ў такіх умовах, яны наўрад ці забудуць.

У чацвер навагоднее мерапрыемства ў Палацы Незалежнасці наведалі 248 дзяцей з усіх рэгіёнаў Беларусі. Таксама запрошаны дзеці сяброў грамадскіх аб'яднанняў беларусаў замежжа з Расійскай Федэрацыі і Латвійскай Рэспублікі. «Вельмі весела. Падабаюцца майстар-класы і конкурсы, не чакалі такога. Яшчэ і смачна пакармілі. Мы першы раз у Мінску і прадчувалі, што будзе крута. Не памыліліся», — падзялілася ўражаннямі Сафія Фядотава са Смаленска.

Фота Лізаветы ГОЛАД.

«Мы былі вельмі ўсхваляваныя, што наведаем Рэзідэнцыю Прэзідэнта. Для нас гэта навагодні цуд. Не кожнае дзіця можа тут пабываць, і мы вельмі рады, што ў нас з'явілася такая магчымасць», — дадала яе сяброўка Марыя Касьянава.

Незабыўныя ўражанні ад навагодняга свята ў Палацы Незалежнасці застаюцца і ў дарослых. Праўда, іх уражваюць шчырыя эмоцыі дзяцей. «Асабліва ўразіла дэлегацыя дзяцей з Горлаўкі. Яны былі вельмі ўдзячныя, для іх пабываць у такім прыгожым месцы, паглядзець прадстаўленне і атрымаць падарункі — вялікае шчасце. Усе дзеці ў захапленні. Сюды ж прыязджаюць розныя катэгорыі дзяцей: якія растуць без бацькоў, дзеці са шматдзетных сем'яў, пераможцы алімпіяд, творчых конкурсаў. І ўсе застаюцца ў эйфарыі», — расказаў **Аляксандр ІГНАТЧЫК, намеснік дырэктара Нацыянальнага дзіцячага тэхнапарка**.

Акрамя ўзнёслых уражанняў, у юных гасцей Палаца Незалежнасці застаюцца падарункі ад кіраўніка дзяржавы. Кожнаму ўручаюць стылізаваны заплечнік з цёплымі шапачкай і шалікам, цукеркамі і, па даручэнні Аляксандра Лукашэнкі, з асаблівым дапаўненнем — мёдам і яблычным сокам з асабістага падвор'я Прэзідэнта Беларусі.

Валерыя СЦЯЦКО.

Шануй сваё

ВЯРТАННЕ СЭНСАЎ

У нядзельных школах ужо чуюцца ўрачыстыя песнапенні, моладзь рыхтуе спектаклі, храмы ўпрыгожаны. Але Раство не абмяжоўваецца толькі службамі, святочнай вячэрай і падарункамі. Стагоддзямі складваліся праваслаўныя традыцыі сустрэчы гэтага свята свят. На жаль, у многіх сем'ях у мінулым стагоддзі з розных прычын яны перарываліся. Але многае было захавана менавіта дзякуючы царкве. Нават тая ж батлейка. Як паведаміла старшыня Цэнтра падтрымкі сям'і і мацярынства «Матуля» Вераніка СЯРДЗЮК, пры багаслоўскім інстытуце таксама была створана батлейка, напісаны дзясяткі сцэнарыяў для прадстаўленняў. Разглядаецца пытанне нарэшце таго, каб тэксты батлеечных спектакляў увайшлі ў курс па традыцыйнай культуры для дзяцей 5-6 класаў.

ЧАС ДЛЯ ДОБРЫХ СПРАЎ

Вераніка Уладзіміраўна традыцыямі святкавання праваслаўнага Раства ў Беларусі падзялілася падчас круглага стала, які прайшоў у Доме прэсы. Яна згадала і пра тры куцці, і пра беларускія калядкі «Учора звячора», «Дзіўная навіна», «Спі, мой міленькі сыночак», тэксты якіх прыдуманы менавіта беларусамі, а не перакладзеныя з іншых моў. Святочнымі зімовымі вечарамі рабілі не толькі кашу, але і ламанцы, сліўжыкі ды многія іншыя стравы. Гэтымі днямі ў сваім чаце матушкі з Беларусі дзеляцца рэцэптамі і расказваюць, як стараюцца захаваць іх у сваіх прыходах. Ёсць на Беларусі традыцыя «Па Калядзе», калі святар аб'язджае вёскі, у якіх няма бацюшкі. Тут варта згадаць пра «абедніцу», калі святар уначы можа служыць літургію ў адным храме, наступным днём ехаць у другі, трэці і такім чынам несці радасць Раства ва ўсе прыходы.

На беларускіх землях заўжды былі добрасуседскія зносіны паміж людзьмі. Некаторыя сем'і былі міжканфесіянальнымі, таму і Каляды тут маглі святкаваць два разы. Дарэчы, абход двароў з пажаданнямі дабрабыту і радасці ў нас ладзіўся не толькі на Каляды — з добрым пасылам вясёлыя гурты моладзі ішлі і на Вялікдзень.

Каляды — час для добрых спраў. Сёння людзі кажуць, што ў святочныя дні працаваць нельга, але ў народнай традыцыі ў такія дні дазвалялася нешта рабіць на карысць іншых, напрыклад, дапамагчы ўдовам і сіротам ці выкапаць калодзеж, якім усе змогуць карыстацца. Рабілі такія справы талакой. Культурная і сацыяльная праца — арганізацыя святочных мерапрыемстваў, спектакляў, абходы людзей, абдзеленых увагай, — з'яўляюцца добрым працягам народных дабрачынных традыцый.

На тое, што ў Раство нельга забывацца пра людзей, якія маюць патрэбу ў дапамозе, звярнуў увагу і **старшыня Сінадальнага аддзела Беларускай праваслаўнай царквы па царкоўным мастацтве, архітэктуры і рэстаўрацыі протаіерэй Ігар КАРАСЦЯЛЁЎ.** У храмы можна прынесці падарункі, ахвяраванні, якія будуць перададзены сацыяльна неабароненым катэгорыям грамадзян. У святочныя дні святары заўсёды стараюцца падтрымаць тых, каго апякаюць.

Вераніка Сярдзюк падзялілася, што ў цэнтр «Матуля» часта звяртаюцца па дапамогу жанчыны, якія трапілі ў складаную сітуацыю. Гэта могуць быць бежанкі, дзяўчаты-мусульманкі, якіх не прымаюць родныя з-за незапланаванай цяжарнасці, маладыя маці. Днямі, напрыклад, тут збіралі сродкі для немаўляці адной з такіх парадзіх.

ПАСЛАННЕ ПРАЗ ТРАДЫЦЫІ

«Традыцыі дазваляюць аб'яднаць мінулае, сучаснасць і будучыню», — упэўнены **протаіерэй Андрэй ЕЎДАКІМАЎ, настаяцель храма святога Архангела Міхаіла ў горадзе Жодзіне**.

— Прамая прапаведзь, заклік да малітвы часта бянтэжыць сучасных людзей. Традыцыі святкавання даюць магчымасць праз цеплыню, абрады ў храме і дамах звярнуць увагу на самае галоўнае — сэнсавы змест свята Раства Хрыстова, на ўсю глыбіню хрысціянства.

Протаіерэй згадаў, што сярод яго сваякоў былі святары, якія служылі яшчэ да рэвалюцыі, а ў сям'і і ў наш час прынята ставіць калядную вячэру на сена. Дзякуючы гэтаму беларусам звычайна проста перадаць атмасферу свята. Так народ дадаваў у свой побыт сімвалы, якія нагадвалі пра нараджэнне Хрыста. Праз шматвяковыя традыцыі, уклад людзі перадавалі ідэі, веру, надзеі наступным пакаленням, што ўплывала на фарміраванне асобы. Сёння святары стараюцца данесці сэнс Раства нават па-за межамі храма. У прыходзе айца Андрэя прынята напярэдадні свята з размовамі наведваць школы і прадпрыемствы.

НАРОДНАЯ ФІЛАСОФІЯ

Напрыканцы мінулага года традыцыя беларускага саломапляцення ўнесена ў Спіс нематэрыяльнай культурнай спадчыны ЮНЕСКА. Хочацца верыць, што гэта паспрыяе далейшаму развіццю залацістага рамяства. І беларусы пачнуць упрыгожваць да свята свае дамы не пластыкавымі цацкамі з кірмашоў, а саламянымі павукамі. Вядома, падобнае ўпрыгажэнне ў нашых продкаў мела і ўтылітарнае прызначэнне, паміж яго гранаў сапраўдныя павучкі рабілі павуцінне, у якое трапляла дакучлівая машкара. Але традыцыя вешаць на Каляды саламяных павукоў сведчыць і пра глыбокае ўсведамленне беларусамі падзей Раства: напрыклад, народныя паданні пра тое, як павук, каб ўратаваць святое сямейства, заплёў уваход у пячору. **Начальнік аддзела арганізацыі аховы і ўліку гістарычна-культурных каштоўнасцяў Міністэрства культуры Марыя НЕЦВЯТАЕВА** адзначыла, што ў беларусаў была традыцыя адмысловага ўпрыгожваць дом да посту. Перад святам ён зноў абнаўляўся, гаспадыні даставалі больш яскравыя посцілкі, багата расшытыя ручнікі. Менавіта ў такія ўпрыгожаныя дамы ішлі калядоўшчыкі... Часам у вёсках бытавалі адметныя рэгіянальныя традыцыі, некаторыя з іх нараджаліся і захоўваліся ў сем'ях. Традыцыі дапамагалі не толькі перадаваць святочны настрой — на іх трымаліся сувязі з родам, з зямлёй, дзе чалавек нараджаўся, традыцыі давалі адказы на многія пытанні, навучалі і з'яўляліся асаблівай засцярогай ад дрэнных думак, ад адзіноты.

Сёння ў Нацыянальным спісе 164 гісторыка-культурныя нематэрыяльныя каштоўнасці. Ён працягвае папаўняцца.

Алена ДЗЯДЗЮЛЯ.

ИЗВЕЩЕНИЕ О ПРОВЕДЕНИИ ПОВТОРНОГО АУКЦИОНА

Государственное предприятие «Минский областной центр инвестиций и приватизации» (организатор аукциона) по поручению ОАО «Планар» (продавец) проводит открытый аукцион по продаже

ЗДАНИЯ ДЕРЕВООБРАБОТКИ

(составные части и принадлежности: пристройка, забор железобетонный, подъездные дороги, опилкоприемник),
инв. № 601/С-26267, общей площадью 478,4 кв. м, расположенного на земельном участке площадью 0,6437 га с кадастровым номером 623288000016000004
(право постоянного пользования)
по адресу: Минская область, Логойский район, Янушковичский с/с, 8 в д. Жабичи.

Начальная цена с НДС (20 %) – **52 000,00 бел. руб.**
Начальная цена снижена на 50 %.
Задаток 10 % от начальной цены – **5 200,00** бел. руб.

Задатки перечисляются на р/с № BY55BPSB30121082600169330000 в ОАО «Сбер Банк», г. Минск, ул. Чкалова, 18/1, БИК BPSBBY2X, УНП 690324015, код платежа – 40901, код категории платежа – OTHR, государственное предприятие «Минский областной центр инвестиций и приватизации».

Договор купли-продажи должен быть подписан в течение 10 (десяти) рабочих дней после проведения аукциона. Оплата объекта производится в течение 30 (тридцати) банковских дней со дня заключения договора купли-продажи, если иное не предусмотрено договором купли-продажи.

Победитель (единственный участник) аукциона оплачивает Организатору аукциона вознаграждение за организацию и проведение торгов, включающее затраты на организацию и проведение результативного аукциона, в размере 5 (пяти) процентов от окончательной цены продажи предмета аукциона, а также возмещает затраты на публикацию в СМИ.

Порядок проведения аукциона и оформления участия в торгах оговорен в условиях его проведения, размещенных на сайте организатора торгов www.rlt.by.

Предыдущие извещения были опубликованы в газете «Звязда» от 01.10.2022, 10.12.2022.

Аукцион состоится **24.01.2023 в 12.00** по адресу: г. Минск, ул. Чкалова, 5, каб. 324. Заявления на участие и необходимые документы принимаются по **23.01.2023** до **16.00** по указанному адресу.

Тел.: (8017) 516-80-65, 516-80-64, (8029) 102-21-17.
Тел. для осмотра (8044) 797-93-83.

УНП 100104937

ООО «Деловая оценка» (организатор аукциона) по поручению Лоевского РайПО (продавец) извещает о проведении **18 января 2023 года** открытого повторного аукциона по продаже имущества в 11.00 по адресу: г. Гомель, ул. Жарковского, д. 24, каб. 3-2

Лот № 1: Капитальное строение с инв. № 340/С-290116 общей площадью 192,4 кв. м, наименование – магазин № 17, назначение – здание специализированное розничной торговли, расположенное на земельном участке с кадастровым № 323055100008000001 по адресу: Гомельская обл., Лоевский р-н, г. п. Лоев, ул. Комсомольская, 16. Кондиционер, инв. № ЛО752. Кондиционер, инв. № ЛО10939. Котел стальной, инв. № ЛО10834. Холодильная камера, инв. № ЛО0000391
Начальная цена продажи без НДС – **59 341,60** бел. руб. **Задаток 10 %** – 5 934,16 бел. руб.

ООО «Деловая оценка» (организатор аукциона) по поручению Лоевского РайПО (продавец) извещает о проведении **18 января 2023 года** открытого повторного аукциона по продаже имущества в 12.00 по адресу: г. Гомель, ул. Жарковского, д. 24, каб. 3-2

Лот № 1: Капитальное строение с инв. № 340/С-24859, площадью 392,5 кв. м (магазин № 8 «Хозтовары», назначение – здание специализированное розничной торговли), расположенное на земельном участке с кадастровым № 323055100001003139 по адресу: Гомельская обл., Лоевский р-н, г. п. Лоев, ул. Горького, 19
Стеллажи металлические, инв. № 130 (21 шт.), котел отопительный, инв. № 136, козырек (козырек маг. 8), инв. № ЛО0000423
Заключен договор аренды № б/н от 27.03.2019, срок действия до 31.12.2022 г.
Начальная цена продажи без НДС **– 129 247,50** бел. руб. **Задаток 10 % – 12 924,75** бел. руб.
Лот № 2: Капитальное строение с инв. № 340/С-25757, площадью 623 кв. м (магазин № 15, назначение – здание специализированное розничной торговли, составные части и принадлежности: две пристройки, склад), расположенное на земельном участке с кадастровым № 323055100001000168 по адресу: Гомельская обл., Лоевский р-н, г. п. Лоев, ул. Шевелева, 57А
Шкаф холодильный (15), инв. № ЛО677, холодильный шкаф, инв. № ЛО0000368, холодильный шкаф, инв. № ЛО0000396, горки, оборудование «Закуска», инв. № ЛО0000467, котел отопительный закусочная, инв. № ЛО0000457, стеллаж металлический, инв. № ЛО10843 (3 шт.), стеллаж деревянный, инв. № ЛО719 (4 шт.), столы – 5 шт., стулья – 15 шт., светильники – 2 шт.
Заключен договор аренды № 27 от 27.02.2019, срок действия до 30.09.2024 г., договор аренды № 1 от 01.07.2019, срок действия до 01.07.2024 г.
Начальная цена продажи без НДС – **194 737,50** бел. руб. **Задаток 10 % – 19 473,75** бел. руб.

Продавец: Лоевское районное потребительское общество, Гомельская область, г. п. Лоев, ул. Ленина, 26А.

Конт. тел.: +375 44 717-81-55, +375 29 345-09-66.

Шаг аукциона – 5 % от начальной цены лота в фиксированной сумме.

Для участия в аукционе необходимо:

1. Оплатить задаток на расчетный счет **Организатора аукциона ООО «Деловая оценка»: р/с BY60BELB30121322650030226000 в филиале ОАО «Банк БелВЭБ», г. Гомель, пр-т Ленина, 10, БИК BELBBY2X, УНП 490870026.**

2. Подать заявление организатору аукциона по установленной форме с приложением необходимых документов по адресу: г. Гомель, ул. Жарковского, д. 24, каб. 3-2, в рабочие дни с **10.00 до 13.00** и с **14.00 до 17.00** от даты опубликования настоящего извещения. **Прием заявлений для участия в аукционе заканчивается 17.01.2023 г. в 17.00.**

Порядок участия и проведения аукциона с перечнем необходимых документов опубликован на сайте www.deloocenka.by.

Организатор аукциона вправе отказаться от проведения аукциона в любое время, но не позднее чем за 3 (три) дня до его проведения. Единственный участник имеет право приобрести лот с шагом 5 %. Победителем торгов будет признан участник, предложивший более высокую цену. Лицо, являющееся победителем торгов, обязано: подписать протокол о результатах аукциона; заключить договор купли-продажи в течение **10 (десяти) рабочих дней** с момента подписания протокола; стоимость, сформированная в результате аукциона, должна быть выплачена продавцу в течение **10 (десяти) рабочих дней** с момента подписания договора купли-продажи. Возместить затраты на организацию и проведение аукциона и оплатить вознаграждение организатору торгов в течение **5 (пяти) рабочих дней** с момента подписания протокола. Задаток, уплаченный участником аукциона, ставшими победителями, будет учтен в счет окончательной стоимости предмета оценки. Указанные объекты никому другому не проданы, не заложены, под запретом не состоят, судебного спора о них не имеется, других владельцев нет. Проводится аукцион в соответствии с Положением Общества с ограниченной ответственностью «Деловая оценка» о порядке организации и проведения аукционов по продаже имущества и права на заключение договоров аренды нежилых помещений (их части). **Конт. тел. организатора аукциона: +375 (232) 34-62-36, +375 (44) 750-40-03, +375 (29) 303-30-62**

МАЛІТВА ДЛЯ ДУШЫ

Тэлеканал «Беларусь 3» пакажа трансляцыі святочных богаслужэнняў на Раство Хрыстова. А ў эфіры канала «Культура» глядзіце дакументальны фільм пра Валаам.

Так, 6 студзеня ў 18.00 у прамым эфіры з Мінскага Свята-Духава кафедральнага сабора будзе арганізавана цырымонія Усяночнага дбання. Апоўначы глядзіце Боскую літургію на Раство Хрыстова. Абедзве службы ўзначаліць Мітрапаліт Мінскі і Заслаўскі Веніямін, Патрыяршы Экзарх усяе Беларусі. Па просьбе тэлегледачоў трансляцыі богаслужэнняў будуць суправаджаць сурдаперакладам. А раніцай 7 студзеня ў 08.20 у эфіры тэлеканала «Беларусь 1» уладыка Веніямін звернецца да вернікаў са Словам на Раство Хрыстова.

Ноччу з пятніцы на суботу на канале «Культура» пакажуць дакументальны фільм «Паездка для душы. Хто ўпарты — таму на Валаам» (2023 г.). Работа рэжысёра Канстанціна Галенчыка знаёміць гледача з вандроўкай у святое месца журналіста Аляксандра Казакевіча, а таксама з гісторыяй Спаса-Праабражэнскага манастыра. Потым праграма «Лета Гасподняе» раскажа пра само свята Раства Хрыстова.

Сядзі і глядзі

«УКЛЮЧАЙСЯ!» У НОВЫМ ФАРМАЦЕ

Напярэдадні доўгачаканых зімовых свят і Раства Хрыстова тэлеканал «Беларусь 2» парадаваў сваю аўдыторыю падарункамі. Сярод іх і тое, што цяпер любімыя маладзёжныя праекты «Уключайся!» і «ПІН_КОД» выходзяць у эфір з мадэрнізаванай тэлестудыі.

Кожны будны дзень гледачы сямейнага тэлеканала распачынаюць у кампаніі вядучых Арцёма Сямёна і Жана Сянкевіча, Марыі Хрусталёвай і Германа Малышыцкага. Аглядзы музычных навінак і кінапрэм'ер, цёплыя сустрэчы з цікавымі гасцямі і толькі добрыя навіны, праверанае рэцэпты карысных сняданкаў ад шэф-кухараў і найлепшыя мультфільмы чакаюць кожнага ў эфіры з 6 да 10 раніцы. Акрамя гэтага, журналісты шоу «Уключайся!» не стамляюцца эксперыментаваць з напаўненнем кожнага выпуску і прапаноўваюць нам аўтарскія рубрыкі аб мастацтве і шэдэўрах са збору беларускіх музеяў, карысныя парады для аматараў жывёл і карыстальнікаў гаджэтаў.

І цяпер зарадка для розуму і вачэй праходзіць у яшчэ больш утульнай атмасферы, таму што дызайнеры прыўнеслі ў кадр пастэльныя тоны і свежыя візуальныя рашэнні, а ў якасці элементаў дэкарацый выкарысталі жывыя расліны. У выніку рабочая прастора студыі павялічылася, а значыць, стала больш шырокай і прастора для фантазій і крэатыўных ідэй каманды ранішняга шоу. Пры гэтым нязменным застаўся па-ранейшаму рэцэпт бадзёрай і вясёлай раніцы ад праекта «Уключайся!» на тэлеканале «Беларусь 2».

Алена ДРАПКО.

ШАШКІ

(«Звязда») Выпуск № 182

У канцы снежня прайшоў Кубак Рэспублікі Беларусь па шашках-64 і шашках-100. Уладальнікам кубка на малой дошцы стала каманда Гродзенскай вобласці ў складзе міжнародных майстроў Арцёма Ціханава, Сяргея Садоўскага, Эмы Саўрас і кандыдата ў майстры Марата Льва. 14-гадовы Ціханаў паказаў стопрацэнтны вынік на 1 дошцы. У турніру ўдзельнічала 12 камандаў па швейцарскай сістэме ў 7 тураў. На другім месцы РЦАП, на трэцім — шашысты БДУ-БДЭУ.

У стаклетачнікаў удзельнічала 9 камандаў па кругавой сістэме. Перамаглі шашысты РЦАП (Аляксей Куніца, Яўген Жукоўскі, Марыя Часнакова). «Серабро» ў Гомельскай вобласці. «Бронзу» выйгралі шашысты РЦАП-2, за якую выступала міжнародны гросмайстар Ірына Пашкевіч, яна не брала ўдзел у афіцыйных спаборніцтвах ужо некалькі гадоў.

№ 1

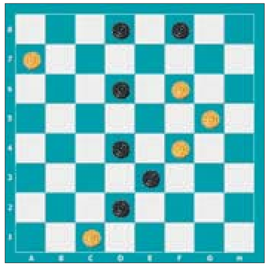

№ 1 Анатоль Баланюк (г. Цепладар Адэскай вобласці, Украіна).

Белыя простыя: c1, f4, g5, f6, a7 (5)

Чорныя простыя: d2, e3, d4, d6, d8, f8 (6)

У шашкі-100 праблемы склаў майстар Вадзім Булат (Мінск).

№ 2

Белыя простыя: 34, 35, 30, 21, 25, 16, 17, 18 (8)

Чорныя простыя: 32, 26, 24, 19, 13, 9, 10, 2 (8)

№ 3

Белыя простыя: 49, 50, 40, 31, 34, 35, 20, 15 (8)

Чорныя простыя: 33, 26, 23, 25, 18, 14, 9, 4 (8)

№ 4

Белыя простыя: 41, 43, 44, 39, 35, 24, 19 (7)

Чорныя простыя: 37, 32, 28, 30, 18, 9, 10, 4 (8)

Наступныя пазіцыі складзеныя па правілах бразільскіх шашак вядучым аддзела.

№ 5

Белыя простыя: d2, f2, d4, c5, d6, a7 (6)

Чорныя простыя: b2, g3, h4, g5, g7, f8 (6)

№ 6

Белыя простыя: e1, d2, a3, g5 (4)

Чорныя простыя: d4, d6, h6, d8 (4)

№ 7

Белыя простыя: f4, e5, b6, d6, c7 (5)

Чорныя простыя: b2, d2, a7, g7, d8 (5)

№ 8

Белыя простыя: e3, f4, b6, c7 (4)

Чорныя простыя: b2, f6, h6, a7, g7 (5)

Праверце свае рашэнні: выпуск № 181 ад 23.12.2022.

№ 175 fe3, gh2, e7, ef2, a:c7, h:c1, e3(h2), g1,+.

№ 176 14, 23-18(34x21) 7, 2, 25+.

№ 177 37, 19, 10, 5, 2 [Eijk S., 1996] (16) 11, 28+.

№ 178 28-22, 2, 24, 39, 4(33) 27(39) 49+.

№ 179 1. g5-f6 e5:g7 2. h6:b4 a5:e1 3. g1-f2 e1:g3 4. h2:f4 a7-b6 5. e3-d4 b6-a5 6. d4-c5+.

№ 180 1. d2-c3 e5:e1 2. c3:c7 d8:b6 3. a7:c1 e1-c3 4. c1-d2 c3:e1 5. g1-f2 e1:g3 6. h4:f2+.

№ 181 1. b2-c3 e5:e1 2. c3:c7 e1:a5 3. c7-d8 a5:c7 4. d8:b6/a5+.

Першымі дакладныя адказы даслалі: С. Рашэцін (Ашмяны), С. Бурко (Орша), В. Талкачоў (в. Уздзевічы, Клімавіцкі р-н, Магілёўская вобл.), У. В. Дударэвіч (Брэсцкая вобл., Баранавіцкі р-н, в. Новая Мыш), А. Галаванаў, П. і В. Шульгі (усе Мінск), Ф. Карпей, Л. Жыхар (абодва Мядзел), У. Панько (Камянец), І. Ананіч (Гродна), У. Валчкоў (Маладзечна).

Пішыце на адрас: газета «Звязда», г. Мінск, вул. Б. Хмяльніцкага, 10а, 220013

e-mail: info@zviazda.by або vorush@yandex.ru

Віталь ВАРУШЫЛА, майстар спорту.

ТЭЛЕТЫДЗЕНЬ

Кіно на выхадныя

Каханне, прыгоды і перыпетыі лёсу

Старт новаму году ўжо дадзены, зімовыя святы працягваюцца. У календары нас чакае святкаванне Раства Хрыстова і старога Новага года. А значыць, будзе нагода зноў сустрэцца з блізкімі, сябрамі, каб падзяліцца радасцю, душэўна правесці час ды, можа, паглядзець добрае кіно.

У эфіры «Беларусь 3» зможам перагледзець у суботу казку рэжысёра Аляксандра Роу «Варвара краса, доўгая каса» (1969 г.), знятую паводле балады Васіля Жукоўскага «Казка пра цара Берандзея». Добрая і мудрая гісторыя, хоць і знятая больш чым паўстагоддзя таму, наглядна паказвае, што лёс — рэч непрадказальная. А для сапраўднага кахання не існуе перашкод, толькі важна яго дачакацца. Кінастужка сабрала ў кадры вядомых акцёраў — Міхаіла Пугаўкіна, Георгія Міляра, Анатоля Кубацкага і іншых, а актрысу Таццяну Клюеву яе роля Варвары ўвогуле праславіла. Хоць да гэтага ў біяграфіі актрысы ўжо былі спробы заявіць пра сябе на экране ў фільмах «Звоняць, адчыніце дзверы» і «Акваланґі на дне». Перад роляй, якая зрабіла актрысу пазнавальнай, Аляксандр Роу запрасіў яе спачатку на пробы ў сваю казку «Агонь, вада і медныя трубы», але паколькі Таццяна выглядала занадта молада, зацвердзілі на ролю Наталлю Сядых, аднак рэжысёр паабяцаў Клюевай зняць яе ў сваёй наступнай карціне.

І слова стрымаў. Потым актрыса скончыла Дзяржаўны інстытут тэатральнага мастацтва (ДІТМ), адмовілася ад творчай прафесіі, аддаўшы перавагу сямейнаму жыццю з мараком дальняга плавання, і з'ехала ў Севастопаль.

Музычную казку-прытчу «Звычайны цуд» (1978 г.) ад рэжысёра Марка Захарава пакажуць на «Беларусь 3» днём. Кінастужка, створаная паводле аднайменнай п'есы Яўгена Шварца, дазваляе гледачам пранікнуцца атмасферай прыгод і цудаў, галоўны з якіх — сіла кахання, што здольная перамагчы любыя чары. Бліскучая драматургія і рэжысура, выдатная музыка і зорны акцёрскі склад (Алег Янкоўскі, Ірына Купчанка, Яўген Лявонаў, Аляксандр Абдулаў, Андрэй Міронаў і іншыя) прымушаюць шторазу успрымаць кінагісторыю па-новаму, адчуваючы яе глыбіню, гумар і чуллівасць.

А вечарам можна паглядзець лірычную камедыю Эльдара Разанава «Дзяўчына без адраса» (1957 г.). Фільм належыць да ранняга перыяду творчасці рэжысёра кінахітоў «Сцеражыся аўтамабіля», «Карнавальная ноч», «Службовы раман», «Іронія лёсу, або З лёгкай парай!» і многіх іншых, якія памятае і любіць аўдыторыя да сённяшняга дня. Кінастужка «Дзяўчына без адраса» — аповед пра жыццёвыя прыгоды маладога будаўніка Паўла і дзяўчыны Каці, яны знаёмяцца ў цягніку. Варта адзначыць, што Святлану Карпінскую на ролю галоўнай

гераіні зацвердзілі без акцёрскай адукацыі і пасля таго яе адразу ўзялі на другі курс ДІТМ. А што датычыцца Мікалая Рыбнікава (Павел), то ён на той момант ужо быў добра вядомы публіцы па карцінах «Вясковы ўрач», «Чужая радня» і «Вясна на Зарэчнай вуліцы» (фільм зрабіў яго знакамітым).Назіраць за кінадуэтам гэтых талентаў мы маем магчымасць якраз у «Дзяўчыне без адраса». А бонусам — выдатныя дыялогі, душэўныя песні і атмасфера рамантыкі, каб зноў паверыць, што сапраўднае пачуццё і твой чалавек абавязкова цябе знойдуць.

Алена ДРАПКО.

Фота з адкрытых крыніц.

«Звязда» сгравае

Калі вы падпісаліся на газету «Звязда» на І квартал або на І паўгоддзе 2023 года, запаўняйце картку ўдзельніка, выразайце і дасылайце да 16 студзеня 2023 года ў рэдакцыю на адрас: 220013, г. Мінск, вул. Б. Хмяльніцкага, 10а.

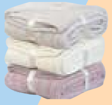

Сярод падпісчыкаў будуць разыграны 7 пледаў TexRepublic Новыя ўзоры TF FN F120 a 1520/26218 (фіялетавы/бэзавы) і суперпрыз — канвектар Ballu Enzo BEC/EZMR-500. Вынікі будуць апублікаваны ў газеце да 28 студзеня 2023 года.

Прызы можна будзе атрымаць у рэдакцыі да 31 сакавіка 2023 года пры падачы квітанцыі аб падпісцы на «Звязду» на І квартал або на І паўгоддзе 2023 года. Пасля 31 сакавіка 2023 года выдача прызоў спыняецца і прэтэнзіі падпісчыкаў не прымаюцца. Умовы рэкламнай гульні чытайце ў нумары 237 ад 6 снежня 2022 года.

Тэлефоны для даведак: (017) 271-81-53, 311-17-40.

Пасведчанне аб дзяржаўнай рэгістрацыі № 4265 ад 1.12.2022 г. выдадзена Міністэрствам антыманапольнага рэгулявання і гандлю Рэспублікі Беларусь.

Картка ўдзельніка — падпісчыка «Звязды» на І квартал або на І паўгоддзе 2023 года

Прозвішча, імя, імя па бацьку ____________________

____

Падпіска афармлена і аплачана ў ____________________

(аддзяленне сувязі)

на І квартал або на І паўгоддзе 2023 года

Хатні адрас і тэлефон *(абавязкова)* ________ *(індэкс)* ________

____

____

Удачы ў розыгрышы!

Беларусь 1

6.00, 7.20, 8.15 Добрай раніцы, Беларусь!
7.00, 8.00, 9.00, 12.00, 13.00, 15.00, 17.00, 19.00 Навіны.
7.05, 8.05 Навіны эканомікі.
7.10, 8.10 Зона Х. Крымінальная хроніка (16+).
9.10 Галоўны эфір.
10.40 Навіны надвор'я.
11.00, 12.15 Меладрама «Усё вырашаюць нябёсы» (12+).
13.05, 15.25 Меладрама «Надламаныя душы» (12+).
15.10, 18.00 Навіны рэгіёна.
17.05 Беларуская часінка.
18.15, 23.50 «Зона Х». Крымінальныя навіны (16+).
18.30, 19.20 Меладрама «Вучаніца Месінга» (16+).
20.50 «Фактар.BY».
21.00 Панарама.
21.45 Зразумелая палітыка.
22.00 Серыял «След» (16+).
23.30 Арэна.
0.10 Дзень спорту.

Беларусь 2

6.00 «Уключайся!» Ранішняе шоу (12+).
10.00, 14.50, 22.45 Тэлебарометр.
10.05 «Новы дзень» (12+).
10.30 «На тыдзень» (16+).
11.20 Меладрама «Пансіянат «Казка», або Цуды ўключаны» (12+).
15.20 «Камень, нажніцы, папера» (16+).
15.55 «Аб здароўі: жартам і сур'ёзна» (16+).
16.25 «Пінокія. Праўдзівая гісторыя» (6+).
17.55 Серыял «Цудоўная пяцёрка» (16+).
19.20 Серыял «Сляпая» (16+).
19.50 «Знакі лёсу». Дак. драма (16+).
20.15 «Сямейныя гісторыі». Дак. драма (16+) [СЦ].
20.45, 21.20 Серыял «Той, хто чытае думкі. Менталіст» (16+).
21.10 Спартлато 6 з 49, КЕНА.
22.50 «Гаспадыня лёсу». Серыял (16+).
23.45 «Тры першыя спатканні» (16+).

Беларусь 3

7.00 «Дабраранак».
7.35, 12.10 «Беларуская кухня».
8.05, 12.00, 13.40, 20.30, 0.15 «Навіны культуры».
8.15, 19.00 «Кадрыля». Маст. фільм (12+) [СЦ].
9.40 «Нацыянальны хіт-парад».
10.30, 17.35 «Дарослы сын». Маст. фільм (12+) [СЦ].
12.40 «Наперад у мінулае».
13.05, 21.05 «Амерыканская дачка». Маст. фільм (12+) [СЦ].
14.50 «Люблю і памятаю».
15.30 У. Солтан. «Дзікае паляванне караля Стаха». Опера Нацыянальнага акадэмічнага тэатра оперы і балета Рэспублікі Беларусь.
20.40 «Калыханка» (0+).
22.40 «Народжаны для музыкі». Нацыянальны акадэмічны народны аркестр Рэспублікі Беларусь імя І. Жыновіча.

Беларусь 5

7.00 Хакей. Чэмпіянат Беларусі. «Дынама» (Маладзечна) — «Металург» (Жлобін).
8.50 Вынікі тыдня.
9.35, 13.25, 21.55, 22.55 Футбол. Чэмпіянат Іспаніі. Ла Ліга.
11.30 Хакей. Чэмпіянат Беларусі. «Юнацтва-Мінск» — «Нёман» (Гродна).
15.20 Хакей. КХЛ. «Сібір» (Новасібірск) — «Ак Барс» (Казань).
17.50 Біятлон. Кубак Садружнасці.
19.20 Хакей. Чэмпіянат Беларусі. ХК «Гомель» — «Хімік» (Наваполацк).
21.40 VeloLove з Яўгенам Гутаровічам.

АНТ

6.00, 7.10, 8.10 «Наша раніца».
7.00, 8.00, 9.00, 11.00, 13.00, 16.00, 18.00 [СЦ], **20.30** Нашы навіны.
9.10 Контуры.
10.15 «Жыць здарова!» (16+)
11.15 Серыял «Цікаўная Варвара-2» (12+).
13.15, 23.15 Серыял «Нявеста» (16+).
16.20 «Мужчынскае/Жаночае» (16+).
17.20, 18.20 Інфармацыйны канал (16+).
20.10 Вячэрнія навіны.
21.15 «Прапаганда» (16+) [СЦ].
21.35 Серыял «Мажор» (16+).
22.40 «Спартклуб» (16+).
1.35 Час.

СТБ

6.00, 6.40, 7.45 «Раніца СТБ».
6.30 [СЦ], **7.30** [СЦ], **8.30, 10.30, 13.30, 16.30, 19.30, 22.30** Навіны «24 гадзіны».
8.45 «Зямля памяці».
9.00 «Тыдзень».
10.40 «Акадэмія». Серыял (12+).
11.30, 0.55 Дак. праект (16+).
11.45 «Сэрца анёла». Серыял (12+).
13.45 «САСС упаўнаважаны заявіць».
14.45, 16.50 «Надзвычайная сітуацыя». Серыял (16+).
18.30 «Па сутнасці».
20.10, 23.05 «СТБ-спорт».
20.15 «Сталічныя падрабязнасці».
20.25 «Міншчына».
20.40 «Шэф». Серыял (16+).
23.10 «Кіно»: «Далёкі космас» (16+).

МІР

5.00 М/ф (6+).
5.25, 10.20 Серыял «Балабон». [СЦ] (16+).
10.00, 13.00, 16.00, 18.30 Навіны (бягучы радок).
13.15, 17.55 «Справы судовыя. Грошы вярніце!» (16+)
14.05, 16.15 «Справы судовыя. Бітва за будучыню» (16+).
15.10 «Справы судовыя. Новыя гісторыі» (16+).
17.05 «Міравое пагадненне» (16+).
18.50, 19.25, 20.10 «Гульня ў кіно» (12+).
20.50 «Слабае звяно» (12+).
21.45 Шоу «Назад у будучыню» (16+).
22.40 Серыял «Кулінар» [СЦ] (16+).
0.30 «Наша кіно. Гісторыя вялікай любові» (12+).
0.55 Серыял «Вангелія» [СЦ] (12+).

РТР—Беларусь

6.00 «Новая раніца».
10.00, 11.30, 14.30, 17.30, 21.00, 23.00 Беларусь. Навіны.
10.05 Серыял «Асабістая справа» (12+).
11.00, 14.00, 17.00, 20.00 Весткі.
11.40 «САСС упаўнаважаны заявіць».
12.40 «Пра самае галоўнае» (12+).
13.45 «Плюс-мінус».
4.40 «60 хвілін».
17.40 Маст. фільм «На раздарожжы» (12+).
19.00 «Малахаў» (16+).
21.30, 23.15 Серыял «Скліфасоўскі» (16+).
23.40 «Вечар з Уладзімірам Салаўёвым» (12+).

НТБ—Беларусь

6.10 «Астрапрагноз».
6.20 Ежа хоць куды (6+).
7.55 «Навукаманія» (6+).
7.25, 8.25 Меладрама «Расклад на паслязаўтра» (12+).
8.00, 10.00, 13.00, 16.00, 19.00 Сёння.
9.25, 10.35 Фільм «Хочаце — любіце, хочаце — не» (12+).
11.15, 14.05 Баявік «Адэсіт».
13.30, 16.45, 20.00, 22.35, 23.40 Сёння. Галоўнае.
13.35 Надзвычайнае здарэнне.
16.55 «За гранню» (16+).
17.55 «ДНК» (16+).
20.15, 21.35, 22.40 Серыял «Бім» (16+).
21.15 «НЗ.by».
23.55 Дэтэктыў «Пацалунак Сакрата» (16+).

8 канал

7.00, 13.15, 19.50, 21.00, 1.00 «Надвор'е» + «Эрана».
7.05, 13.25 Мультпарад (0+).
7.30, 13.20 «Прыколы 13-й школы» (6+).
7.35 Камедыя «Жандар жэніцца» (12+).
9.05 Серыял «Перы Мейсан» (12+).
10.00 Меладрама «Сірата казанская» (6+).
11.30 Фэнтэзі «Тролі» (12+).
14.45 «Старая казка». «Стары Хатабыч» (0+).
16.10 Серыял «Цудоўны век» (16+).
18.05 Драма «Сібірская сага» (16+).
19.55 Трылер «Кульгавыя коні» (16+).
20.50 «Вечарніца» (0+).
21.05 Баявік «Спектр 007» (12+).
23.20 Камедыя «Начныя гульні» (18+).

ВТБ

6.00 «Дурні і дарогі» (16+).
7.00 «Раніца з гумарам» (16+).
9.00 М/ф «Пацяшоба» (0+).
9.20 М/ф «Звераняты» (6+).
10.00 М/ф «Тры каты» (0+).
10.20 М/ф «Абаронцы сноў» (6+).
10.50 Анімацыйны фільм «Альфа і Амега: ікластая братва» (12+).
12.15 «Форт Баярд» (16+).
13.50, 0.35 «Рогаў+» (16+).
14.45, 1.25 «Проста кухня» (16+).
15.10, 16.30, 23.20 «Уральскія пельмені» (16+).
17.00 Трылер «Двайная гульня» (16+).
18.50 Камедыя «(Не)ідэальны мужчына» (16+).
20.20 Серыял «Карані» (16+).
22.30 «Кіно ў дэталях» (16+).
1.50 Серыял «Татавы дочкі» (12+).
3.20 «Даеш моладзь» (16+).
5.10 Серыял «Ранеткі» (12+).

Культура

6.30 «Ну, пачакай!», «Шчаўкунок», «Снежная каралева». М/ф.
8.15 «Чалавек-амфібія». Маст. фільм [СЦ].
9.50 «Адлюстраваны час». Дак. серыял. [СЦ].
10.15 Таямніцы старога гарышча [СЦ].
10.45 100 гадоў з дня нараджэння Яўгена Веснік. «Акцёрскія байкі» [СЦ].
11.40 «Вас выклікае Таймыр». Маст. фільм [СЦ].
13.10 Краіна птушак. «Храбрыя глушцы і іх рыцары». Дак. фільм [СЦ].
13.50 Неўскі каўчэг.
14.20 «Гульня ў бісер».
15.00 «Канстанцін Кузняцоў. Вяртанне». Дак. фільм.
15.20 Ілюзіён. «Выкрадальнікі веласіпедаў». Маст. фільм.
17.00 «Пешшу...» [СЦ].
17.30 «Усходні экспрэс. Цягнік, які змяніў гісторыю». Дак. фільм.
18.30 «Рамантыка рамансa».
19.30 Навіны культуры.
20.10 «Візіт дамы». Маст. фільм [СЦ].
22.30 «Саша Вальц. Партрэт». Дак. фільм.
23.30 Балет «Рамэа і Джульета» ў пастаноўцы Сашы Вальц.
1.20 «32 снежня», «Вельмі синяя барада». М/ф для дарослых.
2.00 Прафілактыка на канале.

Настальгія

6.00 «Да і пасля…» (16+)
7.10 Маст. фільм «Клеапатра» (16+).
8.50, 9.40, 11.30, 13.45, 17.30, 20.15, 21.40, 23.30, 1.10, 2.45, 3.40, 5.30 Музычная настальгія (12+).
9.00, 21.00, 3.00 «Мінулы час» (12+).
10.00, 16.00, 22.00, 4.00 «Народжаныя ў СССР» (12+).
11.00, 17.00, 23.00, 5.00 «Блеф-клуб» (16+).
12.00 Маст. фільм «Вялікі Каруза» (16+).
14.10 Маст. фільм «Слон і вяровачка» (12+).
15.00 «Быў час» (16+).
18.00 Маст. фільм «Усё пра Еву» (16+).
0.00 «Яловая субмарына» (18+).
1.20 Маст. фільм «Ніягара» (16+).

EuroSport 1

3.30, 8.30, Тэніс: ATP 250, Адэлаіда (6+).
5.00 Снукер: «Мастэрс» (6+).
6.30, 7.00, 7.30 Тэніс (6+).
9.50 Скачкі на лыжах з трампліна. Кубак свету (6+).
11.35, 12.00, 15.00, 20.15 Горныя лыжы. Кубак свету, Венген (6+).
13.15 Горныя лыжы. Кубак свету (6+).
17.30, 2.00 Парусны спорт. Рэгата Volvo Ocean Race, Алікантэ (6+).
19.30 Біятлон. Кубак свету, Рупольдынг (6+).
20.45 Скачкі на лыжах з трампліна. Кубак свету, Закапанэ (6+).
1.00 Ралі-рэйд: «Дакар», Саудаўская Аравія (6+).

Кінакамедыя

0.45 «Вельмі страшнае кіно-2» (16+).
2.50 «Вельмі страшнае кіно-3» (16+).
4.15 «Двое: я і мой цень» (16+).
6.05 «Дарагі тата» (12+).
7.45 «Далей ад цябе» (16+).
10.10 «Дзень сурка» (12+).
12.05 «Небяспечны бізнес» (18+).
14.05 «Ноч у Роксберы» (18+).
15.35 «Цёрнер і Хуч» (16+).
17.30 «Знаёмства з бацькамі» (12+).
19.30 «Знаёмства з Факерамі» (12+).
21.40 «Знаёмства з Факерамі-2» (16+).
23.30 «Адной левай» (12+).

ТВ3

6.00 Калекцыя «Беларусьфільма» (12+).
9.35 «Тры жанчыны і мужчына» (16+).
11.10 «Глядзі сам» (16+).
11.25 «Улегцы» (12+).
12.00, 5.10 «Далёка і яшчэ далей» (16+).
13.00, 4.30 «Хронікі маскоўскага быту» (12+).
13.45 «Магіла светлячкоў». Анімацыйны фільм (0+).
15.20 «Вакол свету. Месцы сілы» (16+).
16.15 «Старац» (12+).
18.10 «Сляпая» (16+).
20.05 «Невядомы» (16+).
23.25 «Папса» (16+).
23.45 «Паўночнае зззянне» (16+).

ТБ1000

5.30 Тру і Вясёлкавае каралеўства (6+).
6.35 Буба (6+).
7.20 Робаты-цягнікі (6+).
8.20 Сем жыццяў (16+).
10.30 Пасля нашай эры (16+).
12.10 Код да Вінчы (16+).
14.50 Анёлы і дэманы (16+).
17.15 Дзяжурны тата (12+).
19.00 Чаго хочуць жанчыны (16+).
21.15 Тутсі (16+).
23.25 Дзевяць жыццяў (6+).
0.55 Страшна прыгожы (16+).
2.20 Уваврванне (16+).
3.45 Пасля нашай эры (16+).

ТБ1000 Рускае кіно

5.40 Пін-код (6+).
7.35 Тры каты (6+).
8.40 Фіксікі (6+).
10.00, 10.55, 11.55 Скліфасоўскі (16+).
12.50 Час першых (6+).
15.15 Прыцягненне (12+).
17.15 Крымскі мост. Зроблена з любоўю! (12+)
19.05 Крым (16+).
20.55 Нахімаўцы (12+).
22.35 Адмірал (16+).
0.30 Сэрца і як ім карыстацца (16+).
2.00 Вышэй за неба (16+).
3.40 Спадарожнік (16+).

National Geographic

6.00, 6.25, 6.50 Навуковыя глупствы (16+).
7.15, 7.40, 8.05, 8.30 Гульні розуму: у дарозе (16+).
8.55, 9.40, 10.25, 11.10 Дзікі тунец: найлепшае (16+).
12.00, 12.50, 13.40 Асушыць акіян (16+).
14.30,15.20, 16.10, 17.00 Сапраўдны суперкар (16+).
17.45, 18.35, 19.25, 20.10 Расследаванні авіякатастроф (16+).
21.00 Свет смаку з Мо Кейсанам (16+).
21.50, 22.35, 23.25, 0.10 Падарожжы з Горданам Рамзі (16+).
1.00, 1.45 Кантрабанда (16+).
2.35, 3.20, 4.10 Аўта-SOS (16+).
5.00 Прарыў (16+).
5.50 Гульні розуму (16+).

ЯСНАе

6.15, 8.30, 10.20, 12.10 Серыял «Ваенная разведка: першы ўдар» (16+).
8.05 Дакументальны цыкл «Сувязісты».
14.00 Хакей. BETERA-Экстраліга. «Лакаматыў» — «Шахцёр».
16.20 Маст. фільм «Груз «300» (12+).
17.35 Маст. фільм «Вікінг» (16+).
19.10 Маст. фільм «Аб'яўлены ў вышук» (12+).
21.00 «Вось гэта кіно!»
21.30 Маст. фільм «Лёс дыверсанта» (12+).
23.30 Маст. фільм «Воін» (12+).
1.50 Маст. фільм «Прыгодны да нестраявой» (12+).
3.05 Маст. фільм «Брэсцкая крэпасць» (12+).

У праграме магчымыя змяненні. Перадрукоўка праграмы забароненая. [СЦ] – фільм трансліруецца са скрытымі субцітрамі.

Беларусь 1

05.55 Меладрама «Забываючыся на ўсё» (12+).
7.35 Клуб рэдактараў (16+).
9.00, 12.00, 15.00, 19.00 Навіны.
9.10 «Арсенал» (12+).
9.40 Гісторыі выратавання (12+).
10.15 Таямніцы следства (12+).
10.45 Маршрут пабудаваны (12+).
11.20 Пытанне нумар адзін.
11.50 Беларуская супержанчына.
12.10 Навіны. Цэнтральны рэгіён.
12.35 Меладрама «Здані мінулага» (12+).
13.25 «Я ведаю» (6+).
15.15 Вакол планеты.
15.55 Адзін дзень (12+).
16.25 Сэнс жыцця (12+).
16.55, 19.10 Меладрама «Жанчына з мінулым» (12+).
20.40 Навіны надвор'я.
21.00 Галоўны эфір.
22.30 Меладрама «Прыстойная сям'я здасць пакой» (12+).

Беларусь 2

6.20 «Гаспадыня лёсу». Серыял (16+).
8.00 «Уключайся. Найлепшае за тыдзень». Ранішняе шоу (12+).
11.00, 18.20 Тэлебарометр.
11.05 Лікбез (12+).
11.10 «Аб здароўі: жартам і сур'ёзна» (16+).
11.35 «Новы дзень» (12+).
12.05 «Я з вёскі» (12+).
12.35 «Гастратур» (16+).
13.20 Камедыя «Таксі» (12+).
14.50 «Вежа. Маладзёжная будоўля» (12+).
15.40 «Нянька асобага прызначэння» (16+).
17.05 «Дарагая, я забіў» (16+).
18.50 Драма «Экіпаж» (12+).
21.10 Спартлато 5 з 36, КЕНА.
21.20 «Камень, нажніцы, папера» (16+).
21.50 «Тры першыя спатканні» (16+).
22.40 Меладрама «Сем вячэр» (12+).

Беларусь 3

7.30 «Тайна далёкага вострава». М/ф (0+).
8.00 «Святыні Беларусі».
8.25, 12.30 Навіны культуры.
8.35 «Мітусня». Маст. фільм (12+).
10.05 «Наперад у мінулае».
10.30 «Беларуская кухня».
10.55 «Нацыянальны хіт-парад».
11.50 «Сваімі словамі».
12.40 «Асобы».
12.50 «Непапраўны лгун». Маст. фільм (6+).
14.05 Канцэрт ансамбля народнай музыкі «Бяседа» «Вітаем Новы год».
15.35 «Жывая спадчына».
16.05 «Ты — мне, я — табе». Маст. фільм (12+) [СЦ].
17.30 «Кадры жыцця».
18.25 «Трэцяга не дадзена». Маст. фільм (16+).
20.40 «Калыханка» (0+).
21.05 «Вязень замка Іф». Маст. фільм (12+).

Беларусь 5

7.00 Сняданак чэмпіёна.
7.30 Гандбол. СЕХА-ліга. ГК «Гомель» — «СКА-Мінск».
8.45 Хачу стаць...
9.15, 12.50 Міні-футбол. Кубак Беларусі.
11.00, 23.55 Футбол. Чэмпіянат Іспаніі. Ла Ліга.
14.50, 21.25 Гандбол. СЕХА-ліга.
16.30, 23.00 Спорт-цэнтр.
16.40 Авертайм. КХЛ.
17.05 Хакей. КХЛ. «Дынама-Мінск» — «Аўтамабіліст» (Екацярынбург).
19.40 Баскетбол. Адзіная ліга ВТБ. «Лакаматыў-Кубань» (Краснадар) — БК «Мінск».
23.10 Вынікі тыдня.

АНТ

7.00, 9.00, 16.00 [СЦ] Нашы навіны.
7.10 Фільм «Родныя рукі» (16+).
9.10, 1.20 «Метэагід».
9.35 «Здароўе» (16+).
10.45 «Народны кухар. Новы сезон» (12+).
12.05 «Народны ДАСТ» (12+).
12.40 «Бачылі відэа?» (6+)
13.55 «Новы год» (12+).
16.20 Серыял «Вернешся-пагаворым» (12+).
20.00 Контуры.
21.15 «Спяваем на кухні ўсёй краінай» (12+).
23.05 Навагодняя ноч. Праз 20 гадоў (16+).

СТБ

6.20 «Акадэмія». Серыял (12+).
8.40 Дак. праект (16+).
10.00 «Вялікі горад».
10.30, 13.30, 16.30 Навіны «24 гадзіны».
10.40, 13.40, 16.55 «Надзвычайная сітуацыя». Серыял (16+).
16.40 «Сенат».
17.20 «Кіно»: «Легенда № 17» (12+).
19.30 «Тыдзень».
21.00 «Спорт-таймер».
21.25 «Кіно»: «Эфект калібры» (16+).
23.00 «Шэф». Серыял (16+).

МІР

5.00 Маст. фільм «Ноч адзінокага філіна» (12+).
6.25, 7.45 М/ф (6+).
7.00 «Асцярожна, вірус!» (12+)
8.05 Маст. фільм «Казка аб страчаным часе» [СЦ].
9.30 «ФазэндаЛайф» (6+).
10.00, 16.00 Навіны (бягучы радок).
10.15 Серыял «Лінія Марты» (12+).
14.10, 16.15 Серыял «Ладага» (12+).
18.30, 0.00 Выніковая праграма «Разам».
19.30, 1.00 Серыял «Экспрапрыятар» [СЦ] (16+).

РТР—Беларусь

7.05 Маст. фільм «Дурніца Надзя» (12+).
10.25 «Ранішняя пошта з Мікалаем Баскавым».
11.00, 17.00 Весткі.
11.30 «Народны кантроль».
11.45 Маст. фільм «Даравацъ за ўсё» (16+).
13.35 Серыял «Чужое шчасце» (12+).
18.00 «Песні ад усёй душы» (12+).
20.00 Весткі тыдня.
21.00 «САСС упаўнаважаны заявіць».
21.55 Маст. фільм «Калі б я цябе кахаў...» (12+)
23.40 Масква. Крэмль. Пуцін.
0.10 «Нядзельны вечар з Уладзімірам Салаўёвым» (12+).

НТБ—Беларусь

6.15 «Астрапрагноз».
6.20 Азбука спорту.
6.30 «Погляд на Беларусь» (12+).
6.55 Беларусы (6+).
7.25 «Маршрут пабудаваны» (12+).
8.00, 10.00. 16.00, 19.00 Сёння.
8.20 Адзін дзень (12+).
8.55 «Навукаманія» (6+).
9.25 VeloLove (6+).
9.40 «Зламацъ стэрэатыпы» (12+).
10.20 Ежа хоць куды (6+).
10.50 «Кватэрнае пытанне.by» (12+).
11.20 Меладрама «Ціхі цэнтр» (12+).
13.10 Маст. фільм «Бамжыха» (0+).
14.50, 16.20 Маст. фільм «Бамжыха-2» (16+).
16.55 «Следства вялі...» (16+)
19.25 Драма «Падсадны» (16+).
21.10 «Заснавана на рэальных падзеях» (16+).

8 канал

7.00, 13.45, 19.50, 21.50, 0.00 «Надвор'е» + «Эрана».
7.05, 13.50 Мультпарад (6+).
8.30 «Гатуй як шэф» (12+).
8.40 «Індыйскае кіно». Драма «Падмаваці» (16+).
11.25 Трылер «Надзвычайная сітуацыя» (16+).
14.35 Камедыя «Дзеткі напракат» (12+).
16.05 Камедыя «Дапамажыце, я паменшыў сваіх сяброў» (12+).
17.45 «Лэдзі-дэтэктыў міс Перэгрын Фішар» (12+).
19.15 «Суперлато».
19.55 Камедыя «Каханне і монстры» (12+).
21.40 «Вечарніца» (0+).
22.00 Прыгоды «Белы палон» (12+).

ВТБ

6.00 «Дурні і дарогі» (16+).
7.00 «Раніца з гумарам» (16+).
10.45 «Лаві момант» (16+).
11.45, 23.15 «КВЗ. Панашаму» (16+).
13.00 «Гатуем як шэф» (16+).
13.40, 15.00 «Уральскія пельмені» (16+).
15.40 Серыял «Івановы—Івановы» (16+).
17.25 Серыял «Атэль «Элеон» (16+).
19.10 Серыял «Чорнае каханне» (16+).
20.00 Серыял «Жонка алігарха» (16+).
21.00 Драма «Чорнае золата» (12+).
0.00 Серыял «Пастукай у мае дзверы» (16+).
1.40 Серыял «Маладзёжка» (16+).
3.20 «Адна за ўсіх» (16+).
4.10 «6 кадраў» (16+).
5.10 Серыял «Ранеткі» (12+).

Культура

6.30, 7.00, 7.30, 8.30, 10.00, 15.00, 19.30, 23.20 Навіны культуры.
6.35 «Пешшу...»
7.05 Неўскі каўчэг.
7.35 «Архіпелаг Зямля». Дак. фільм [СЦ].
8.35, 15.50 «Пра цябе». Маст. фільм.
10.15 «Назіральнік».
11.10, 23.40 XX стагоддзе.
12.25 «Шукайце жанчыну». Маст. фільм [СЦ].
13.45 Кіно аб кіно. «Шукайце жанчыну». Якая ты прыгожая, калі маўчыш!» Дак. фільм [СЦ].
14.30 Да 100-годдзя з дня нараджэння Яўгена Весніка. «Кур'ёзы, тэатр, кіно, жыццё» [СЦ].
15.05 Навіны. Падрабязна. АРТ.
15.20 Раман у камені. Дак. фільм.
17.10 85 гадоў з дня нараджэння Валерыя Чыгінскага. Астравы [СЦ].
17.50, 1.30 Шэдэўры Бетховена. Сімфонія № 5.
18.35 Прыступкі цывілізацыі [СЦ].
19.45 «Галоўная роля».
20.05 «Правілы жыцця».
20.30 «Добрай ночы, малышы!»
20.50 «Дзённік «белай вароны». Дак. фільм [СЦ].
21.30 «400 удараў». Маст. фільм.
0.50 Астравы. Валерый Чыгінскі [СЦ].
2.10 «Па той бок сну». Дак. фільм.

Настальгія

6.00 Маст. фільм «Амерыканец у Парыжы» (16+).
7.55, 11.30, 13.40, 15.40, 17.30, 19.00, 21.40, 23.30, 1.15, 3.40, 5.30 Музычная настальгія (16+).
9.00 «Быў час» (16+).
10.00, 16.00, 22.00, 4.00 «Народжаныя ў СССР» (12+).
11.00, 17.00, 23.00, 5.00 «Блеф-клуб» (16+).
12.00 Маст. фільм «Страчаны ўік-энд» (16+).
14.05 «Парынама». Фільм-канцэрт гурта «Стары прыяцель» (16+).
15.00, 21.00, 3.00 «Мінулы час» (12+).
18.00 «СевАлогія» (18+).
19.15 Маст. фільм «Жыццё адно» (18+).
0.00 «Да і пасля...» (16+)
1.25 Маст. фільм «Фабрыка мрояў» (16+).

EuroSport 1

3.00 Горныя лыжы. Кубак свету, Адэльбадэн (6+).
3.30 Снукер: «Мастэрс» (6+).
5.00, 14.00 Снукер (6+).
6.30, 14.45 Парусны спорт (6+).
8.00, 8.30 Горныя лыжы (6+).
9.15, 9.45 Лыжныя гонкі (6+).
10.30, 1.30 Ралі-рэйд (6+).
11.30 Усе віды спорту (6+).
12.00, 19.30, 2.30 Тэніс (6+).
21.00 Біятлон (6+).

Кінакамедыя

1.30 «Асаблівасці нацыянальнага палявання» (16+).
3.10 «Астэрыкс на Алімпійскіх гульнях» (16+).
5.20 «Астэрыкс і Абелікс супраць Цэзара» (12+).
7.25 «Астэрыкс і Абелікс: місія «Клеапатра» (12+).
9.30 «Аднакласнікі» (12+).
11.20 «Аднакласнікі-2» (16+).
13.10 «Голы пісталет» (16+).
14.45 «Голы пісталет-2 1/2: пах страху» (12+).
16.20 «Голы пісталет 33 1/3: апошні выпад» (16+).
17.50 «Еўратур» (16+).
19.30 «Знаёмства з бацькамі» (12+).
21.25 «Дарагі тата» (12+).
23.05 «Жывёла» (12+).

ТБ3

6.00 Калекцыя «Беларусьфільма» (12+).
9.30 «Вакол свету. Месцы сілы» (16+).
10.25 «Доктар І».
10.55 «Глядзі сам» (16+).
11.10 «Хопіць чутак» (16+).
11.40, 3.45 «Сны» (16+).
12.35 «Пачаснаку» (12+).
13.05 «Перыскоп» (16+).
13.25, 19.45, 0.25 «Сляпая» (16+).
14.25, 20.45, 1.45 «Варажбітка» (16+).
15.30 «Нарачоны жаніх» (12+).
17.10 «Паглядзім» (12+).
17.45 «Усё ў тваіх руках» (16+).
18.45 «Гучныя справы» (16+).
21.45 Паўночнае ззянне» (16+).
23.30 «Невядомы» (16+).
3.05 «Развітанне» (16+).
4.30 «Суд ідзе». Дак. серыял (16+).

ТБ1000

5.30 Робаты-цягнікі (6+).
6.25 Тру і Вясёлкавае каралеўства (6+).
8.00 Буба (6+).
9.10 Таксі (16+).
10.40 Таксі-2 (12+).
12.15 Таксі-3 (16+).
13.50 Таксі-4 (12+).
15.20 Вайна светаў Z (12+).
17.20, 18.10 Ратавальнікі Малібу (16+).
19.00 Маёр Пэйн (12+).
20.40 Вялікі (12+).
22.35 Лары Краўн (16+).
0.20 Варкрафт (16+).
2.10 Грань будучыні (12+).
4.00 Буслы (6+).

ТБ1000 Рускае кіно

5.30 Фіксікі (6+).
6.10 Пін-код (6+).
7.15 Тры каты (6+).
7.55 Авечка Долі была злая і рана памерла (12+).
10.00 Стылягі (16+).
12.25 Аднойчы (16+).
14.05 Давай развядзёмся! (12+)
15.45 Самы Новы год! (16+)
17.10, 18.00 Жоўтае вока тыгра (16+).
19.00 Роба (6+).
20.25 Той яшчэ..! (12+)
21.55 Падарунак з характарам (6+).
23.30 Чарнобыль (12+).
1.35 Экіпаж (6+).
3.45 Пальма (6+).

National Geographic

6.05, 6.25, 6.50 Навуковыя глупствы (16+).
7.15, 8.05 Невырагодны доктар Пол (16+).
8.55, 9.45 Інстынкт выжывання (16+).
10.35, 11.20 Аўта-SOS (16+).
12.10 Дзікі тунец: Поўнач супраць Поўдня (16+).
12.55 Дзікі тунец: найлепшае (16+).
13.45, 14.30, 20.10, 0.15, 1.05 Расследаванні авіякатастроф (16+).
15.20 Служба бяспекі аэрапорта: першы клас (16+).
16.05, 1.50 Служба бяспекі аэрапорта: Бразілія і Перу (16+).
16.55 Падарожжы з Горданам Рамзі (16+).
17.45 Марс (16+).
18.35, 19.00 Фабрыка ежы (16+).
19.25 Расследаванні авіякатастроф — спецыяльны выпуск (16+).
21.00 Асушыць акіян (16+).
21.45 Тэхаскі ўлоў (16+).
22.35, 23.25 У чаканні канца свету (16+).
2.40 Служба бяспекі аэрапорта: Рым (16+).
3.25 Тайная гісторыя караблекрушэнняў (16+).
4.15, 4.40 Зона будаўніцтва (16+).
5.20 Гульні розуму (16+).

ЯСНАе

5.30 Серыял «Разведчыцы» (16+).
7.15 Серыял «Маёр Ветраў» (12+).
9.05 «Ясна аб кіберспорце».
9.30 Серыял «Учора скончылася вайна» (12+).
11.00 Серыял «Сто дзён свабоды» (16+).
12.45 Серыял «Знішчальнікі» (12+).
14.15 Серыял «Крот» (16+).
16.00 Маст. фільм «Полымя» (12+).
18.35 Серыял «Ваенная разведка: Паўночны фронт» (16+).
20.15 Серыял «Крэмень. Вызваленне» (16+).
22.00 «Ясна аб хакеі».
22.35 Серыял «Штрафбат» (16+).
0.15 Маст. фільм «Анастасія Слуцкая» (12+).
1.50 Маст. фільм «Зграя» (12+).
3.30 Серыял «Немец» (16+).

У праграме магчымыя змяненні. Перадрукоўка праграмы забароненая. [СЦ] – фільм трансліруецца са скрытымі субцітрамі.

Беларусь 1

6.00, 7.20, 8.20 Добрай раніцы, Беларусь!
7.00, 8.00, 9.00, 12.00, 13.00, 15.00, 17.00, 19.00 Навіны.
7.05, 8.05 Навіны эканомікі.
7.10, 8.10 Зона Х. Крымінальная хроніка (16+).
9.10 «Здарова здаровым быць!» (6+) [СЦ]
9.55, 11.50, 12.15, 13.05 Меладрама «Усё магло быць інакш» (16+).
10.55, 0.25 «Скажынемаўчы».
15.10, 18.00 Навіны рэгіёна.
15.25, 22.00 Серыял «След» (16+).
17.05 Беларуская часінка (прамы эфір).
18.15, 23.50 «Зона Х». Крымінальныя навіны (16+).
18.30, 19.20 Меладрама «Вучаніца Месінга» (16+).
20.50 «Фактар.BY».
21.00 Панарама.
21.45 Гэта іншае.
23.30 Сфера інтарэсаў.
0.05 Дзень спорту.

Беларусь 2

6.00 «Уключайся!» Ранішняе шоу (12+).
10.00, 16.55 Тэлебарометр.
10.05, 18.55 Серыял «Сляпая» (16+).
10.35, 19.25 «Знакі лёсу». Дак. драма (16+).
11.05, 17.00 Серыял «Цудоўная пяцёрка» (16+).
12.30, 20.45, 21.20 Серыял «Той, хто чытае думкі. Менталіст» (16+).
14.20, 19.50 Меладрама «Вайна сем'яў» (16+).
15.10 «Вось такія людзі» (12+).
15.20 «Сямейныя гісторыі». Дак. драма (16+) [СЦ].
15.55 Нічога сабе ньюз (12+).
16.00 «ПІН_КОД». Інтэрактыўны маладзёжны праект (12+).
18.25 «Я з вёскі» (12+).
21.10 Спартлата 6 з 49, КЕНА.
22.40 «Гаспадыня лёсу». Серыял (16+).
23.35 «Тры першыя спатканні» (16+).

Беларусь 3

7.00 «Дабраранак».
7.35, 12.10 «Беларуская кухня».
8.05, 12.00, 16.35, 20.30, 0.05 Навіны культуры.
8.15, 19.05 «Гаспадар тайгі». Маст. фільм (12+) [СЦ].
9.40, 18.30 «Апошні дзень» (12+).
10.15, 16.45 «Сёстры». Маст. фільм (12+).
12.35 «Сваімі словамі».
13.15 «Наперад у мінулае».
13.40 «Я хачу гэта ўбачыць!» (6+)
14.10, 21.05 «Горад». Серыял (16+).
15.50 «Люблю і памятаю».
20.40 «Калыханка» (0+).
22.50 Вечары з сімфанічным аркестрам. Канцэрт «Чарадзейная вада». Музыка Станіслава Манюшкі.
23.35 «Кампазітары Беларусі».

Беларусь 5

7.00 Сняданак чэмпіёна.
7.30 VeloLove.
7.45, 8.40 Футбол. Чэмпіянат Іспаніі. Ла Ліга.
10.35 Хачу стаць...
11.05 Хакей. КХЛ. «Сібір» (Новасібірск) — «Ак Барс» (Казань).
13.05 Слэм-данк.
13.40 Хакей. Чэмпіянат Беларусі. ХК «Гомель» — «Хімік» (Навапалацк).
15.40 Гульні «на выраст».
16.15 Спорт-кадр.
16.50 Хакей. КХЛ. «Аўтамабіліст» (Екацярынбург) — ЦСКА (Масква).
19.20 Хакей. КХЛ. СКА (Санкт-Пецярбург) — «Спартак» (Масква).
21.50 Бокс. Міжнародны турнір памяці В. І. Лівенцава.

АНТ

6.00, 7.15, 8.15, 9.10 «Наша раніца».
7.00, 8.00, 9.00, 11.00, 13.00, 16.00, 18.00 [СЦ], **20.30** Нашы навіны.
7.10, 8.10 «Трывожная кнопка» (16+).
10.00 «Прапаганда» (16+) [СЦ].
10.20 «Жыць здарова!» (16+)
11.15 Серыял «Цікаўная Варвара-2» (12+).
13.15, 22.30 Серыял «Нявеста» (16+).
16.20 «Мужчынскае/Жаночае» (16+).
17.20, 18.20 Інфармацыйны канал (16+).
20.10 Вячэрнія навіны.
21.15 «Беларуская SUPERжанчына» (12+).
21.25 Серыял «Мажор» (16+).
0.50 Час.

СТБ

6.00, 6.40, 7.45, 8.40 «Раніца СТБ».
6.30 [СЦ], **7.30** [СЦ], **8.30** [СЦ], **10.30, 13.30, 16.30, 19.30, 22.30** Навіны «24 гадзіны».
9.00 «Рашэнне ёсць!»
9.30 «Па сутнасці».
10.40 «Акадэмія». Серыял (12+).
11.30, 13.45, 1.15 Дак. праект (16+).
11.45 «Сэрца анёла». Серыял (12+).
15.20, 16.50 «Надзвычайная сітуацыя». Серыял (16+).
19.00 «Р. S.»
20.10, 23.05 «СТБ-спорт».
20.15 «Сталічныя падрабязнасці».
20.25 «Міншчына».
20.40 «Шэф». Серыял (16+).
23.10 «Кіно»: «Усе грошы свету» (16+).

МІР

5.00, 0.30 Серыял «Вангелія». [СЦ] (12+).
5.25, 10.10 Серыял «Балабон». [СЦ] (16+).
10.00, 13.00, 16.00 18.30 Навіны (бягучы радок).
13.15, 17.55 «Справы судовыя. Грошы вярніце!» (16+)
14.05, 16.15 «Справы судовыя. Бітва за будучыню» (16+).
15.10 «Справы судовыя. Новыя гісторыі» (16+).
17.05 «Міравое пагадненне» (16+).
18.50, 19.25, 20.10 «Гульня ў кіно» (12+).
20.50 «Слабае звяно» (12+).
21.45 Шоу «Назад у будучыню» (16+).
22.40 Серыял «Кулінар» [СЦ] (16+).

РТР—Беларусь

6.00 «Новая раніца».
10.00, 11.30, 14.30, 17.30, 21.00, 23.00 Беларусь. Навіны.
10.05 Серыял «Асабістая справа» (12+).
11.00, 14.00, 17.00, 20.00 Весткі.
11.40 «Пра самае галоўнае» (12+).
12.50 «Кропкі над і» (16+).
14.40 «60 хвілін».
17.40 Серыял «Каменская» (12+).
18.45 Прэм'ера. «Малахаў» (16+).
21.30, 23.15 Серыял «Скліфасоўскі» (16+).
23.40 «Вечар з Уладзімірам Салаўёвым» (12+).

НТБ—Беларусь

6.00 «Астрапрагноз».
6.05, 7.15, 8.25, 13.30, 16.45, 20.00, 22.35, 23.40 Сёння. Галоўнае.
6.10 «Здарова здаровым быць!» (6+)
6.55 Будучыня сёння (12+).
7.30 Ежа хоць куды (6+).
8.00, 10.00, 13.00, 16.00, 19.00 Сёння.
8.35, 21.15 «НЗ.by».
9.00, 23.55 Дэтэктыў «Пацалунак Сакрата» (16+).
10.35 Серыял «Ляснік» (16+).
13.35 Надзвычайнае здарэнне.
14.05 Серыял «Вуліцы разбітых ліхтароў» (16+).
16.55 «За гранню» (16+).
17.55 «ДНК» (16+).
20.15, 21.35, 22.40 Дэтэктыў «Бім» (16+).

8 канал

7.00, 13.50, 17.45, 21.05, 1.15 «Надвор'е» + «Эрана».
7.05, 14.00 Мультпарад (0+).
7.30, 13.55 «Прыколы 13-й школы» (6+).
7.35 Камедыя «Жандар на адпачынку» (12+).
9.15 «Паляванне і рыбалка».
9.45 Серыял «Перы Мейсан» (12+).
10.40 «Рэтра ТБ». «Цуд на 34-й вуліцы» (12+).
12.15 «Любімае кіно».
15.15 «Старая, старая казка» (0+).
15.45 Серыял «Цудоўны век» (16+).
17.50 Драма «Сібірская сага» (16+).
19.35 Праграма «Знакамітыя беларусы».
20.00 Трылер «Кульгавыя коні» (16+).
20.50 «Вечарніца» (0+).
21.10 Баявік «Мэверык» (16+).
23.15 Вестэрн «Тумстоўн» (16+).

ВТБ

6.00 «Дурні і дарогі» (16+).
7.00 «Раніца з гумарам» (16+).
9.00 М/ф «Пацяшоба» (0+).
9.20 М/ф «Звераняты» (6+).
10.00 М/ф «Тры каты» (0+).
10.25 М/ф «Абароны сноў» (6+).
10.55 Анімацыйны фільм «Кніга жыцця» (12+).
12.25 «Наш рамонт» (16+).
13.00 «Велабайкі» (16+).
13.30 «Гатуем як шэф» (16+).
14.10 «Селапаляцела» (16+).
14.55 Анімацыйны фільм «Альфа і Амега: іклástая братва» (12+).
16.20 Трылер «Сірыяна» (12+).
18.35 Фільм-катастрофа «Глыбакаводны гарызонт» (16+).
20.25 Драма «Чорнае золата» (12+).
22.40 «Уральскія пельмені» (16+).
0.00 Камедыя «Superнянь» (16+).
1.25 Камедыя «Superнянь-2» (16+).
3.00 Серыял «Татавы дочкі» (12+).
4.10 «Даеш моладзь» (16+).
5.25 «6 кадраў» (16+).

Культура

6.30 «Певень і фарбы», «Тры сінія-сінія возеры малінавага колеру...», «Ноч перад Калядамі». М/ф.
7.50 «Ганна Главары». Маст. фільм.
9.05 «Перасоўнікі. Іван Крамской» [СЦ].
9.35 «Стары Новы год». Маст. фільм [СЦ].
11.50 «Эфект матылька». Дак. серыял.
12.20 Міжнародны фестываль цыркавога мастацтва ў Монтэ-Карла.
14.20 «Возера Балатон — жывое люстэрка прыроды». Дак. фільм [СЦ].
15.15 «Апавяданні з рускай гісторыі».
16.00 Рэпартажы з будучыні. Дак. фільм [СЦ].
16.45 Адкрыццё I Міжнароднага конкурсу вакалістаў і канцэртмайстраў Хіблы Герзмава.
18.10 «Чалавек-амфібія». Маст. фільм [СЦ].
19.45 «Касмічная адысея. 1991 год». Дак. фільм [СЦ].
20.25 Кіно аб кіно. «Сіндром Мюнхгаўзена». Дак. фільм [СЦ].
21.05 «Той самы Мюнхгаўзен». Маст. фільм [СЦ].
23.20 «Сямейка Адамс». Маст. фільм.
1.00 Краіна птушак. «Храбрыя глушцы і іх рыцары». Дак. фільм [СЦ].
1.40 Шукальнікі.
2.25 «Гісторыя аднаго злачынства», «Мартынка». М/ф для дарослых.

Настальгія

6.00 «Яловая субмарына» (18+).
7.10, 8.45, 9.40, 11.30, 14.50, 15.40, 17.30, 19.45, 23.30, 2.45, 3.40, 5.30 Музычная настальгія (12+).
7.20 Маст. фільм «Ніягара» (16+).
9.00, 15.00, 3.00 «Мінулы час» (12+).
10.00, 16.00, 22.00, 4.00 «Народжаны ў СССР» (12+).
11.00, 17.00, 23.00, 5.00 «Блеф-клуб» (18+).
12.00 «Да і пасля...» (16+)
13.10 Маст. фільм «Клеапатра» (16+).
18.00 Маст. фільм «Вялікі Каруза» (16+).
20.10 Маст. фільм «Слон і вяровачка» (12+).
21.00 «Быў час» (16+).
0.00 «Спем, сябры!» (12+)
1.15 Маст. фільм «Жыццё забавамі поўнае» (16+).

EuroSport 1

3.00, 2.30 Тэніс (6+).
3.30, 8.00, 10.30 Тэніс: АТР 250, Адэлаіда (6+).
5.00 Снукер: «Мастэрс» (6+).
6.30, 12.30, 14.30, 19.45 Горныя лыжы. Кубак свету, Венген (6+).
9.30, 1.30 Ралі-рэйд: «Дакар», Саудаўская Аравія (6+).
12.45 Горныя лыжы. Кубак свету (6+).
17.45 Скачкі на лыжах з трампліна. Кубак свету, Закапанэ (6+).
20.15 Біятлон. Лейк Плэй-сід (6+).
21.35 Усе віды спорту (6+).

Кінакамедыя

1.20 «Доктар Дулітл» (12+).
3.15 «Доктар Дулітл-2» (12+).
4.45 «Астэрыкс на Алімпійскіх гульнях» (16+).
7.00 «Асаблівасці нацыянальнага палявання» (16+).
8.50 «Асаблівасці нацыянальнай рыбалкі» (16+).
10.45 «Завісніцу ў Палм-Спрынгс» (18+).
12.20 «Нязносныя босы-2» (16+).
14.20 «Адной левай» (12+).
15.55 «Еўратур» (16+).
17.35 «Мільярд» (12+).
19.30 «Дзень сурка» (12+).
21.20 «Немаўля на прагулцы, або Паўзком ад гангстэраў» (6+).
23.10 «Вельмі страшнае кіно» (16+).

ТБ3

6.00 Калекцыя «Беларусьфільма» (12+).
9.40, 3.50 «Вайна. Застаўца чалавекам» (16+).
11.30 «Пачаснаку» (12+).
12.05 «Якія вярнуліся» (16+).
13.00 «Паглядзім» (12+).
13.30, 5.30 «Новы дзень» (16+).
14.00 «Сны» (16+).
14.55 «Дзённік экстрасэнса» (16+).
17.40 «Помста кінутых жонак» (16+).
18.30 «Хопіць чутак» (16+).
19.05 «Заходы і світанкі» (12+).
22.20 «Перыскоп» (16+).
22.35 «Я — Сэм» (16+).
0.45 «Паралельны свет» (16+).
3.00 «Гарадскія легенды» (16+).

ТБ1000

5.30 Тру і Вясёлкавае каралеўства (6+).
6.35 Буба (6+).
7.40 Робаты-цягнікі (6+).
8.25 Чалавек-Павук (12+).
10.35 Чалавек-Павук-2 (12+).
12.55 Чалавек-Павук-3 (12+).
15.20 Вялікі (12+).
17.10 Лары Краун (16+).
19.00 Код да Вінчы (16+).
21.35 Анёлы і дэманы (16+).
0.05 Форэст Гамп (12+).
2.15 Маёр Пэйн (12+).
3.45 З любоўю, Розі (16+).

ТБ1000 Рускае кіно

5.30 Фіксікі (6+).
6.50 Пін-код (6+).
8.50 Тры каты (6+).
10.00, 10.50, 11.40 Скліфасоўскі (16+).
12.35 Чорная маланка (6+).
14.25 Пара з будучыні (12+).
16.10 Авечка Долі была злая і рана памерла (12+).
18.15 Сямейны бюджэт (12+).
20.10 Прыцягненне (12+).
22.10 Час першых (6+).
0.35 Спадарожнік (16+).
2.20 Чыноўнік (18+).
3.30 Праклятыя чыноўнік (16+).

National Geographic

6.00 Зона будаўніцтва (16+).
6.10, 6.30, 6.55 Навуковыя глупствы (16+).
7.20, 7.45, 8.10, 8.35 Гульні розуму: у дарозе 16+).
8.55, 9.45, 10.30, 11.15 Дзікі тунец (16+).
12.00, 12.50, 13.40 Асушыць акіян (16+).
14.35, 15.20, 16.10, 17.00 Сапраўдны суперкар (16+).
17.50, 18.35, 19.25, 20.15 Расследаванні авіякатастроф (16+).
21.00, 21.45, 22.40 Ліхтугі за мяжой (16+).
23.35, 0.25 Ліхтугі за мяжой: злачынства і пакаранне (16+).
1.15, 2.00 Кантрабанда (16+).
2.40, 3.35, 4.25 Рыбапачвары (16+).
5.15 Прарыў (16+).

ЯСНАе

6.40, 8.30, 10.20, 12.10 Серыял «Ваенная разведка: Заходні фронт» (16+).
14.00 Хакей. BETERA-Экстраліга. «Магілёў» — «Лакаматыў».
16.20 Маст. фільм «Чорныя берэты» (16+).
17.35 Маст. фільм «Радавы Чээрын» (16+).
19.10 Маст. фільм «Вышыня 89» (12+).
21.00 Дак. серыял «Хронас».
21.35 «Ясна аб кіберспорце».
22.00 Маст. фільм «Перавозчык-3» (12+).
23.45 Маст. фільм «Універсальны салдат» (16+).
1.30 Маст. фільм «Качагар» (18+).
2.55 Маст. фільм «Бой з ценем-3: апошні раўнд» (16+).
5.00 Маст. фільм «Севярына» (16+).

У праграме магчымыя змяненні.
Перадрукоўка праграмы забароненая.
[СЦ] – фільм трансліруецца са скрытымі субцітрамі.

Беларусь 1

6.25, 21.40 Меладрама «Забываючыся на ўсё» (12+).
8.05 Існасць [СЦ].
8.30 Сэнс жыцця (12+).
9.00, 12.00, 15.00 Навіны.
9.10 «Добрай раніцы, Беларусь!» (12+)
10.00 Здароўе (12+) [СЦ].
10.45 Дача (12+).
11.20 Таямніцы следства (12+).
12.10 Маршрут пабудаваны (12+).
12.40 Меладрама «Здані мінулага». (12+).
13.35 «Я ведаю» (6+).
15.10 Краіна.
15.40 Меладрама «Прыстойная сям'я здасць пакой» (16+).
19.00 Пытанне нумар адзін.
19.30 Клуб рэдактараў (16+).
20.50 «Фактар.BY».
21.00 Панарама.
01.00 Дзень спорту.

Беларусь 2

6.20 «Гаспадыня лёсу». Серыял (16+).
8.00 «Уключайся. Найлепшае за тыдзень». Ранішняе шоу (12+).
11.00, 19.40 Тэлебарометр.
11.05 Мультсерыял «Барбоскіны» (0+).
11.25 Анімацыйны фільм. «Angry Birds у кіно» (0+).
13.00 «На тыдзень» (16+).
13.45 «На нажах» (16+).
14.35 «Камень, нажніцы, папера» (16+).
15.10 Трылер «Цёмныя лабірынты мінулага» (16+).
18.40 «Вежа. Маладзёжная будоўля» (12+).
19.45 «Нянька асобага прызначэння» (16+).
21.10 Спартлато 6 з 49, КЕНА.
21.15 Камедыя «Таксі» (12+).
22.45 Драма «Экіпаж» (12+).

Беларусь 3

7.30 «Сіла веры».
8.00, 15.20 Навіны культуры.
8.10 «Пунсовая кветачка». М/ф (0+).
8.50 «Непапраўны лгун». Маст. фільм (6+).
10.05 «Жывая спадчына».
10.30 «Беларуская кухня».
11.00 «То!Лато».
11.30 «Вязень замка Іф». Маст. фільм (12+).
15.30 «Навукаманія» (6+).
15.55 «Трэцяга не дадзена». Маст. фільм (16+).
18.10 «Майстры і куміры».
19.00 «Ты — мне, я — табе». Маст. фільм (12+) [СЦ].
20.25 «Суразмоўцы».
20.40 «Калыханка» (0+).
21.05 «Мітусня». Маст. фільм (12+).
22.30 А. Адан. «Жызель». Балет Нацыянальнага акадэмічнага Вялікага тэатра оперы і балета Рэспублікі Беларусь.
0.15 «Камертон». Дырыжор, заслужаны дзеяч мастацтваў Рэспублікі Беларусь Мікалай Калядка.

Беларусь 5

7.00 Сняданак чэмпіёна.
7.30, 16.20, 20.20, 22.50 Футбол. Чэмпіянат Іспаніі. Ла Ліга.
9.30 Хачу стаць...
10.05 Хакей. КХЛ. «Дынама-Мінск» — «Амур» (Хабараўск).
12.05 Вялікі спорт.
12.50 Гандбол. СЕХА-ліга. ГК «Гомель» — «СКА-Мінск».
14.25, 17.50 Міні-футбол. Кубак Беларусі.
19.50 Слэм-данк.
22.20 Авертайм.

АНТ

7.00, 9.00, 16.00 [СЦ] Нашы навіны.
7.10 «Маркаў. Нічога асабістага» (16+).
8.00, 9.10 «Наша раніца ў суботу».
10.00, 0.50 «Трывожная кнопка» (16+).
10.30 «ПраУтульнасць» (0+).
11.25 «Маё Роднае. Застолле» (12+).
12.20 «Бачылі відэа?» (6+)
14.30 Ёй было б 60. «Ганна Самохіна. «Запомніце мяне маладой і пригожай» (12+).
15.20, 16.20 Фільм «Зладзеі ў законе» (16+).
17.25 Фінал. «Зноў разам. Ледніковы перыяд» (12+).
20.00 «Як пагладзець».
20.45 «Метэагід».
21.10 «Народны зорны Новы год» (16+).
23.00 Фільм «Родныя рукі» (16+).

СТБ

6.00 «Акадэмія». Серыял (12+).
7.30 «Анфас».
7.50 «Праверана на сабе. Жаночы погляд».
8.00 «Цэнтральны рэгіён».
8.30, 1.20 Дак. праект (16+).
9.30, 11.25, 13.40, 16.40 «Надзвычайная сітуацыя». Серыял (16+).
10.30, 13.30, 16.30, 19.30 Навіны «24 гадзіны».
10.40 «Мінск і мінчане».
11.10 «Народны кантроль».
17.15 «Кіно»: «Экіпаж» (12+).
20.15 «СТБ-спорт».
20.25 «Кіно»: «Не ў/сабе» (16+).
22.15 «Шэф». Серыял (16+).

МІР

5.00, 6.15 М/ф (6+).
6.00 «Усё як у людзей» (6+).
8.10 «Народжаны ў СССР» (12+).
8.40 «Гістарычны дэтэктыў з Мікалаем Валуевым» (12+).
9.05 «Слабае звяно» (12+).
10.00 Надвор'е ў свеце.
10.10 Маст. фільм «Казка аб страчаным часе» [СЦ].
11.35, 16.15, 18.45 Серыял «Экспрапрыятар» [СЦ] (16+).
16.00, 18.30 Навіны (бягучы радок).
3.20 Маст. фільм «Шлях скрозь снягі» (12+).
4.50 Маст. фільм «Ноч адзінокага філіна» (12+).

РТР—Беларусь

7.05 «Новая раніца».
9.30 «Таямніцы Беларусі» (16+).
10.30 «Дакрананне».
10.45 «Зямля памяці».
11.00, 17.00, 20.00 Весткі.
11.30 «Сімвалы Беларусі».
11.45 Маст. фільм «Сіла кахання» (12+).
15.15, 18.00 Серыял «Чужое шчасце» (12+).
19.45 «Плюс-мінус».
20.55 «Прывітанне, Андрэй!» (12+)
22.40 Маст. фільм «Дурніца Надзя» (12+).

НТБ—Беларусь

6.10 «Астрапрагноз».
6.15, 7.15 Сёння. Галоўнае.
6.20 Азбука спорту.
6.30 «50 рэцэптаў першага» (12+).
7.30 «Маршрут пабудаваны» (12+).
8.00, 10.00, 16.00, 19.00 Сёння.
8.20 «НЗ.by: час вынікаў».
8.50 «Проста і смачна» (6+).
9.25 «Урачэбныя таямніцы плюс» (12+).
10.25 Знак якасці (6+).
10.40 «Паедзем, паядзім!» (0+)
11.30 Меладрама «Ціхі цэнтр» (12+).
13.30 Камедыя «Гаражны тата» (12+).
15.20, 16.25 «Следства вялі...» (16+)
19.25 «Пётр I: апошні цар і першы імператар» (16+).
22.25 «Навагодні кватэрнік НТБ у Маргуліса. Гараж жаданняў» (16+).

8 канал

7.00, 11.50, 19.00, 21.05, 0.50 «Надвор'е» + «Эрана».
7.05, 11.55 Мультпарад (0+).
8.30 «Любімае кіно» (12+).
10.05 Меладрама «Каханне і сяброўства» (12+).
14.30 Прыгоды «Краіна снoў» (12+).
16.20 «Любімае кіно».
18.45 «Салям алейкум, Беларусь!»
19.05 Камедыя «Па банку» (16+).
20.50 «Вечарніца» (0+).
21.10 Камедыя «Скакучая братва» (12+).
22.45 Драма «Прынцэса дэ Манпансье» (16+).

ВТБ

6.00 «Дурні і дарогі» (16+).
7.00 «Раніца з гумарам» (16+).
10.45 «Лаві момант» (16+).
11.45, 23.45 «КВЗ. Па-нашаму» (16+).
13.00, 0.00 Серыял «Пастукай у мае дзверы» (16+).
14.40 «Уральскія пельмені» (16+).
15.40 Серыял «Івановы—Івановы» (16+).
17.25 Серыял «Атэль «Элеон» (16+).
19.10 Серыял «Чорнае каханне» (16+).
20.00 Серыял «Жонка алігарха» (16+).
21.00 Трылер «Сірыяна» (12+).
23.15 «Пары на Канары» (16+).
1.40 Серыял «Маладзёжка» (16+).
3.20 «Адна за ўсіх» (16+).
4.10 «6 кадраў» (16+).
5.10 Серыял «Ранеткі» (12+).

Культура

6.30, 7.00, 7.30, 8.30, 10.00, 15.00, 19.30, 23.20 Навіны культуры.
6.35 «Пешшу...»
7.05 Легенды сусветнага кіно.
7.35 «Зніклыя людзі — драматычная гісторыя эвалюцыі чалавека». Дак. фільм [СЦ].
8.35, 23.05 «Першыя ў свеце».
8.50, 15.50 «Народжаная рэвалюцыяй». Маст. фільм [СЦ].
10.15 «Назіральнік».
11.10, 23.40 XX стагоддзе.
12.15, 16.55 «Забытае рамяство». Дак. серыял.
12.30 «Шукайце жанчыну». Маст. фільм [СЦ].
13.45 «Гульня ў бісер»
14.30 Да 100-годдзя з дня нараджэння Яўгена Весніка. «Кур'ёзы, тэатр, кіно, жыццё» [СЦ].
15.05 Навіны. Падрабязна. Кнігі.
15.20 «Перадзвіжнікі. Іван Крамской» [СЦ].
17.10 «Саці. Нясумная класіка...»
17.50, 1.25 Шэдэўры Бетховена. Сімфонія № 6.
18.40 Прыступкі цывілізацыі. [СЦ].
19.45 «Галоўная роля».
20.05 «Правілы жыцця».
20.30 «Добрай ночы, малыя!»
20.50 Штучны адбор.
21.30 «Чорная архідэя». Маст. фільм
0.45 «Падземныя палацы для правадыра і сініцы». Дак. фільм [СЦ].
2.15 «Снежны чалавек прафесара Поршнева». Дак. фільм.

Настальгія

6.00 Маст. фільм «Страчаны ўік-энд» (16+).
7.40, 9.40, 11.30, 13.00, 15.40, 17.30, 18.55, 20.40, 21.40, 23.30, 1.55, 5.30 Музычная настальгія (12+).
8.05 «Парынамa». Фільм-канцэрт гурта «Стары прыяцель» (16+).
9.00, 15.00, 21.00 «Мінулы час» (12+).
10.00, 16.00, 22.00, 4.00 «Народжаныя ў СССР» (12+).
11.00, 17.00, 23.00, 5.00 «Блеф-клуб». 2001 год (18+).
12.00 «СевАлогія» (18+).
13.15 Маст. фільм «Жыццё адно» (18+).
18.00, 3.00 «Быў час» (16+).
19.20 Маст. фільм «Мужчына ў доме» (18+).
0.05 Маст. фільм «Амерыканец у Парыжы» (16+).

EuroSport 1

3.30 Тэніс (6+).
5.00, 23.45 Снукер: «Мастэрс» (6+).
6.30, 11.00, 21.30 Тэніс: АТР 250, Адэлаіда (6+).
8.00 Парусны спорт. Рэгата Volvo Ocean Race, Алікантэ (6+).
9.00 Скачкі на лыжах з трампліна. КС (6+).
10.30 Алімпійскія гульні (6+).
13.00 Снукер (6+).
14.00, 1.30 Ралі-рэйд: «Дакар», Саудаўская Аравія (6+).
15.00 Горныя лыжы. Кубак свету, Адэльбадэн (6+).
19.30 Усе віды спорту (6+).
19.45, 22.30 Горныя лыжы. Кубак свету, Флахау (6+).
2.30 Тэніс. Best of Roland Garros (6+).

Кінакамедыя

0.35 «Асаблівасці нацыянальнай рыбалкі» (16+).
2.25 «Наша Russia. Яйкі лёсу» (16+).
4.00 «Вельмі страшнае кіно» (16+).
5.30 «Вельмі страшнае кіно-2» (16+).
7.00 «Вельмі страшнае кіно-3» (16+).
8.30 «Двое: я і мой цень» (16+).
10.25 «Доктар Дулітл» (12+).
11.55 «Доктар Дулітл-2» (12+).
13.30 «Знаёмства з бацькамі» (12+).
15.30 «Сіньёр Рабінзон» (16+).
17.35 «Цёрнер і Хуч» (16+).
19.30 «Знаёмства з Факерамі» (12+).
21.40 «Завісну у Палм-Спрынгс» (18+).
23.20 «Голы пісталет» (16+).

ТБ3

6.00 Калекцыя «Беларусьфільма» (12+).
9.25, 18.00 «Паляванне на крылатага льва» (16+).
11.00 «Паглядзім» (12+).
11.30 «Містычныя гісторыі» (16+).
13.10, 19.40, 3.15 «Сляпая» (16+).
14.10, 20.40, 4.05 «Варажбітка» (16+).
15.10, 17.05 «Паралельны свет» (16+).
16.05 «Відавочцы» (16+).
16.35 «Паляўнічыя на прывідаў» (16+).
21.40 «Паўночнае ззянне» (16+).
23.25 «Невядомы» (16+).
0.20 «Дзённік экстрасэнса» (16+).
1.15 «Прэстыж» (16+).
4.30 «Суд ідзе». Дак. серыял (16+).

ТБ1000

5.30 Робаты-цягнікі (6+).
6.25 Тру і Вясёлкавае каралеўства (6+).
8.00 Буба (6+).
9.10 Лары Краун (16+).
10.55 Вялікі (12+).
12.50 Меч караля Артура (16+).
15.00 Цуда-жанчына (16+).
17.25, 18.10 Ратавальнікі Малібу (16+).
19.00 Уварванне (16+).
20.40 Пасля нашай эры (16+).
22.25 Сем жыццяў (16+).
0.35 Міс Кангеніяльнасць (12+).
2.15 Міс Кангеніяльнасць-2: прыгожая і небяспечная (12+).
4.05 Электра (12+).

ТБ1000 Рускае кіно

5.35 Фіксікі (6+).
6.40 Пін-код (6+).
8.05 Тры каты (6+).
8.35 «У адкрытым доступе».
9.15 Падарунак з характарам (6+).
10.50 Той яшчэ..! (12+)
12.15, 2.55 Чарнобыль (12+).
14.40 Экіпаж (6+).
17.05, 18.00 Жоўтае вока тыгра (16+).
19.00 Авечка Долі была злая і рана памерла (12+).
21.05 Пара з будучыні (12+).
22.55 Сямейны бюджэт (12+).
0.45 Вікінг (12+).

National Geographic

6.10, 6.35, 6.55 Навуковыя глупствы (16+).
7.20, 8.10 Неверагодны доктар Пол (16+).
9.00, 9.50 Інстынкт выжывання (16+).
10.35, 11.25 Аўта-SOS (16+).
12.15 Дзікі тунец: Поўнач супраць Поўдня (16+).
13.00 Дзікі тунец: найлепшае (16+).
13.45, 14.35, 20.10, 0.15, 1.05 Расследаванні авіякатастроф (16+).
15.20 Служба бяспекі аэрапорта: першы клас (16+).
16.10, 1.50 Служба бяспекі аэрапорта: Бразілія і Перу (16+).
17.00 Тайная гісторыя каралблекрушэнняў (16+).
17.45 Космас: магчымыя светы (16+).
18.35, 19.00 Фабрыка ежы (16+).
19.20 Расследаванні авіякатастроф — спецыяльны выпуск (16+).
21.00, 21.45 Ледзяны патруль (16+).
22.35, 23.25 У чаканні канца свету (16+).
2.35 Служба бяспекі аэрапорта: Рым (16+).
3.25 Ледзяная дарога (16+).
4.10, 4.50 Зона будаўніцтва (16+).
5.30 Гульні розуму (16+).

ЯСНАе

5.00 Серыял «Разведчыцы» (16+).
6.45 Серыял «Маёр Ветраў» (12+).
8.35 «У адкрытым доступе».
9.05 Серыял «Учора скончылася вайна» (12+).
10.35 Серыял «Сто дзён свабоды» (16+).
12.20 Серыял «Знішчальнікі» (12+).
13.50 Серыял «Крот» (16+).
15.35 Маст. фільм «Лёс дыверсанта» (12+).
17.30 Серыял «Ваенная разведка: Паўночны фронт» (16+).
19.15 Серыял «Крэмень. Вызваленне» (16+).
21.00 «Ясна аб міні-футболе».
21.30 Серыял «Штрафбат» (16+).
23.15 Маст. фільм «Герой» (16+).
1.15 Маст. фільм «Палігон» (12+).
3.30 Серыял «Немец» (16+).

У праграме магчымыя змяненні.
Перадрукоўка праграмы забаронена.
[СЦ] – фільм трансліруецца са скрытымі субцітрамі.

Беларусь 1

6.00, 7.20, 8.20 Добрай раніцы, Беларусь!
7.00, 8.00, 9.00, 12.00, 13.00, 15.00, 17.00, 19.00 Навіны.
7.05, 8.05 Навіны эканомікі.
7.10, 8.10 Зона Х. Крымінальная хроніка (16+).
9.10 «Здарова здаровым быць!» (6+) [СЦ]
9.55, 11.45, 12.15, 13.05 Меладрама «Усё магло быць інакш» (16+).
10.55, 0.45 «Скажынемаўчы».
15.10, 18.00 Навіны рэгіёна.
15.25, 22.20 Серыял «След» (16+).
17.05 Беларуская часінка (прамы эфір).
18.15, 0.10 «Зона Х». Крымінальныя навіны (16+).
18.30, 19.20 Меладрама «Вучаніца Месінга» (16+).
20.50 «Фактар.BY».
21.00 Панарама.
21.45 Эканамічнае асяроддзе (12+).
23.50 Сфера інтарэсаў.
0.30 Дзень спорту.

Беларусь 2

6.00 «Уключайся!» Ранішняе шоу (12+).
10.00, 16.55 Тэлебарометр.
10.05, 18.55 Серыял «Сляпая» (16+).
10.35 «Знакі лёсу». Дак. драма (16+).
11.05, 17.00 Серыял «Цудоўная пяцёрка» (16+).
12.30, 20.45, 21.20 Серыял «Той, хто чытае думкі. Менталіст» (16+).
14.15, 19.50 Меладрама «Вайна сем'яў» (16+).
15.10 «Вось такія людзі» (12+).
15.25 «Сямейныя гісторыі». Дак. драма (16+) [СЦ].
15.55 Нічога сабе ньюз (12+).
16.00 «ПІН_КОД» (12+).
18.25 «Я з вёскі» (12+).
19.25 «Знакі лёсу». Дак. драма (16+).
21.10 Спартлато 5 з 36, КЕНА.
22.45 «Гаспадыня лёсу». Серыял (16+).
23.40 «Тры першыя спатканні» (16+).

Беларусь 3

7.00 «Дабраранак».
7.35, 12.15 «Беларуская кухня».
8.05, 12.05, 16.25, 20.30, 0.30 «Навіны культуры».
8.15, 19.00 «Знікненне сведкі». Маст. фільм (12+).
9.45, 18.20 «Галоўны дзень» (12+) [СЦ].
10.20, 16.40 «Васямнаццаты год». Маст. фільм (12+).
12.45 «Сваімі словамі».
13.25 «Наперад у мінулае».
13.55, 21.05 «Горад». Серыял (16+).
15.45 «Люблю і памятаю».
20.40 «Калыханка» (0+).
22.55 Канцэрт Сімфанічнага аркестра Белтэлерадыёкампаніі «Музыка кіно».
0.05 «Кампазітары Беларусі».

Беларусь 5

7.00 Сняданак чэмпіёна.
7.30 Хакей. КХЛ. «Аўтамабіліст» (Екацярынбург) — ЦСКА (Масква).
9.25 Спорт-кадр.
10.00 Хакей. КХЛ. СКА (Санкт-Пецярбург) — «Спартак» (Масква).
11.55 Хачу стаць...
12.25 Футбол. Чэмпіянат Іспаніі. Ла Ліга.
14.25 Фактар сілы.
15.00 Біятлон. Кубак Расіі.
16.30 Між іншым.
16.50 Баскетбол. Адзіная ліга ВТБ. БК «Астана» — БК «Мінск».
18.45 Авертайм. КХЛ.
19.05 Хакей. КХЛ. Дынама-Мінск — «Куньлунь РС» (Пекін).
21.40 Агнявы рубеж.
22.15 Спорт-цэнтр.
22.25 Слэм-данк.
22.55 Бокс. Міжнародны турнір памяці В. І. Лівенцава.

АНТ

6.00, 7.10, 8.10, 9.10 «Наша раніца».
7.00, 8.00, 9.00, 11.00, 13.00, 16.00, 18.00 [СЦ], **20.30** Нашы навіны.
10.00 «Жыць здарова!» (16+)
11.15 Серыял «Цікаўная Варвара-2» (12+).
13.15, 22.25 Серыял «Нявеста» (16+).
16.20 «Мужчынскае/Жаночае» (16+).
17.20, 18.20 Інфармацыйны канал (16+).
18.55 «Удача ў прыдачу!» (12+)
19.00 «Аб'ектыўНа» (16+).
20.00, 0.45 Час.
21.15 «Усё зразумела» (16+) [СЦ].
21.25 Серыял «Мажор» (16+).

СТБ

6.00, 6.40, 7.45, 8.40 «Раніца СТБ».
6.30 [СЦ], **7.30** [СЦ], **8.30** [СЦ], **10.30, 13.30, 16.30, 19.30, 22.30** Навіны «24 гадзіны».
9.00, 11.30, 13.45, 1.15 Дак. праект (16+).
10.40 «Акадэмія». Серыял (12+).
11.45 «Сэрца анёла». Серыял (12+).
15.55, 16.50 «Надзвычайная сітуацыя». Серыял (16+).
20.15, 23.05 «СТБ-спорт».
20.20 «Сталічныя падрабязнасці».
20.30 «Міншчына».
20.40 «Шэф». Серыял (16+).
23.10 «Кіно»: «Дастаць нажы» (16+).

МІР

5.00 Серыял «Вангелія». [СЦ] (12+).
6.25, 10.10, 4.45 Серыял «Жоўтае вока тыгра». [СЦ] (16+).
10.00, 13.00, 16.00, 18.30 Навіны (бягучы радок).
13.15, 17.55 «Справы судовыя. Грошы вярніце!» (16+)
14.05, 16.15 «Справы судовыя. Бітва за будучыню» (16+).
15.10 «Справы судовыя. Новыя гісторыі» (16+).
17.05 «Міравое пагадненне» (16+).
18.50, 19.25, 20.10 «Гульня ў кіно» (12+).
20.50 «Слабае звяно» (12+).
21.45 Шоу «Назад у будучыню» (16+).
22.40 Серыял «Кулінар». [СЦ] (16+).
1.20 «Наша кіно. Гісторыя вялікай любові» (12+).
2.25 Маст. фільм «Вясёлая моладзь» [СЦ] (0+).
3.55 М/ф (6+).

РТР—Беларусь

6.00 «Новая раніца».
10.00, 11.30, 14.30, 17.30, 21.00, 23.00 Беларусь. Навіны.
10.05 Серыял «Асабістая справа» (12+).
11.00, 14.00, 17.00, 20.00 Весткі.
11.40 «Пра самае галоўнае» (12+).
12.50 «Кропкі над і» (16+).
14.40 «60 хвілін».
17.40 Серыял «Каменская» (12+).
18.45 «Малахаў» (16+).
20.30 «Р. S.».
21.30, 23.15 Серыял «Скліфасоўскі» (16+).
23.40 «Вечар з Уладзімірам Салаўёвым» (12+).

НТБ—Беларусь

6.00 «Астрапрагноз».
6.05, 7.15, 8.25, 13.30, 16.45, 20.00, 22.35, 23.40 Сёння. Галоўнае.
6.10 «Здарова здаровым быць!» (6+)
7.00 Сфера інтарэсаў.
7.30 Ежа хоць куды (6+).
8.00, 10.00, 13.00, 16.00, 19.00 Сёння.
8.35, 21.15 «НЗ.by».
9.00, 23.55 Дэтэктыў «Пацалунак Сакрата» (16+).
10.35 Серыял «Ляснік» (16+).
13.35 Надзвычайнае здарэнне.
14.05 Серыял «Вуліцы разбітых ліхтароў» (16+).
16.55 «За гранню» (16+).
17.55 «ДНК» (16+).
20.15, 21.35, 22.40 Дэтэктыў «Бім» (16+).

8 канал

7.00, 12.55, 17.25, 21.05, 1.15 «Надвор'е» + «Эрана».
7.05, 14.25 Мультпарад (0+).
7.30 «Прыколы 13-й школы» (6+).
7.35 Камедыя «Развякава» (0+).
9.25 Праграма «Знакамітыя беларусы».
9.55 Серыял «Перы Мейсан» (12+).
10.50 Камедыя «Сэрцаедкі» (16+).
13.00 «Старая казка» (6+).
15.35 Серыял «Цудоўны век» (16+).
17.30 Драма «Сібірская сага» (16+).
19.15 Трылер «Кульгавыя коні» (16+).
20.45 «Вечарніца» (0+).
20.55 «Фэшн is my прафэшн» (12+).
21.10 Драма «Скіфская царыца» (16+).
23.40 Трылер «Шэсць хвілін да поўначы» (16+).

ВТБ

6.00 «Дурні і дарогі» (16+).
7.00 «Раніца з гумарам» (16+).
10.45 «Лаві момант» (16+).
11.45 «КВЗ. Па-нашаму» (16+).
13.00 Серыял «Пастукай у мае дзверы» (16+).
14.40, 2.40 «Уральскія пельмені» (16+).
15.40 «Гатуем як шэф» (16+).
16.25 «Форт Баярд» (16+).
18.05 Серыял «Чорнае каханне» (16+).
21.15 Серыял «Жонка алігарха» (16+).
23.25 Камедыя «(Не)ідэальны мужчына» (16+).
0.55 Фантастыка «Дэдпул» (18+).
3.55 «Даеш моладзь» (16+).
5.35 «6 кадраў» (16+).

Культура

6.30, 7.00, 7.30, 10.00, 15.00, 19.30, 23.45 Навіны культуры.
6.35 «Пешшу...»
7.05 Легенды сусветнага кіно.
7.35 «Дамы і спадары дагістарычных часоў». Дак. фільм [СЦ].
8.30, 16.15 «Народжаная рэвалюцыяй». Маст. фільм [СЦ].
10.20 Шэдэўры старога кіно. «Родныя палі». Маст. фільм.
11.50 «Падземныя палацы для правадыра і сініцы». Дак. фільм [СЦ].
12.30 «Ганна Главары». Маст. фільм.
13.45 Улада факта.
14.30 Да 100-годдзя з дня нараджэння Яўгена Весніка. «Кур'ёзы, тэатр, кіно, жыццё». [СЦ].
15.05 Лісты з правінцыі [СЦ].
15.35 «Энігма. Эліза Карыльё Кабрэра».
17.50 Колер часу.
18.00 Шэдэўры Бетховена.
19.45 Лінія жыцця [СЦ].
20.40 «Стары Новы год». Маст. фільм [СЦ].
22.55 «2 Вернік 2».
0.05 «Бясплодная зязюля». Маст. фільм.
1.50 «Возера Балатон — жывое люстэрка прыроды». Дак. фільм [СЦ].
2.40 «Банкет», «Цудоўны Гоша». М/ф для дарослых.

Настальгія

6.00 «Спяем, сябры!» (12+)
7.15 Маст. фільм «Жыццё забавамі поўнае» (16+).
8.45, 9.40, 11.30, 13.10, 14.45, 15.40, 17.30, 20.50, 21.40, 23.30, 0.55, 2.40, 3.40, 5.30 Музычная настальгія (12+).
9.00, 15.00, 21.00, 3.00 «Мінулы час» (12+).
10.00, 16.00, 22.00, 4.00 «Народжаныя ў СССР» (12+).
11.00, 17.00, 23.00, 5.00 «Блеф-клуб» (16+).
12.00 «Яловая субмарына» (18+).
13.20 Маст. фільм «Ніягара» (16+).
18.00 «Да і пасля...» (16+)
19.10 Маст. фільм «Клеапатра» (16+).
0.00 «Быў час» (16+).
1.20 Маст. фільм «Мужчына ў доме» (18+).

EuroSport 1

3.30, 2.30 Тэніс (6+).
04.00, 8.30, 19.30 Тэніс: АТР 250, Адэлаіда (6+).
5.00, 17.45 Снукер: «Мастэрс» (6+).
6.00, 12.35, 13.35, 16.10 Біятлон. Кубак свету, Рупольдынг (6+).
7.30, 1.30 Ралі-рэйд: «Дакар», Саудаўская Аравія (6+).
10.30 Усе віды спорту (6+).
10.50, 19.55 Скачкі на лыжах з трампліна. Кубак свету (6+).
14.15 Горныя лыжы. Кубак свету, Венген (6+).
21.05 Скачкі на лыжах з трампліна (6+).
21.30 Снаўборд: Лэйк Плэйсід (6+).

Кінакамедыя

0.50 «Немаўля на прагулцы, або Паўзком ад гангстэраў» (6+).
3.00 «Далей ад цябе» (16+).
5.25 «Знаёмства з бацькамі» (12+).
7.25 «Знаёмства з Факерамі» (12+).
9.35 «Знаёмства з Факерамі-2» (16+).
11.25 «Голы пісталет» (16+).
13.00 «Голы пісталет-2 1/2: пах страху» (12+).
14.35 «Голы пісталет 33 1/3: апошні выпад» (16+).
16.05 «Цёрнер і Хуч» (16+).
17.55 «Ноч у Роксберы» (18+).
19.30 «Мільярд» (12+).
21.20 «Небяспечны бізнес» (18+).
23.20 «Утаймаванне свавольнага» (16+).

ТБ3

6.00 Калекцыя «Беларусьфільма» (12+).
8.35 Калекцыя «Беларусьфільма»: «Не пакідай» (12+).
11.00 «Паглядзім» (12+).
11.30, 1.15 «Містычныя гісторыі» (16+).
13.10, 18.25, 2.05 «Сляпая» (16+).
14.05, 19.20, 2.50 «Варажбітка» (16+).
15.00 «Відавочцы» (16+).
15.30 «Гучная справа» (16+).
16.25 «Знакі лёсу» (16+).
17.25 «Якія вярнуліся» (16+).
20.15 «Моцны арэшак» (16+).
22.25 «Моцны арэшак-2» (16+).
0.25 «Гарадскія легенды» (16+).
3.40 «Знакі лёсу» (16+).
4.30 «Суд ідзе». Дак. серыял (16+).

ТБ1000

5.30 Робаты-цягнікі (6+).
6.25 Тру і Вясёлкавае каралеўства (6+).
8.00 Буба (6+).
8.30 Найлепшае ўва мне (12+).
10.35 З любоўю, Розі (16+).
12.20 Дарагі Джон (16+).
14.15 Таксі-3 (16+).
15.50 Таксі-4 (12+).
17.20, 18.10 Ратавальнікі Малібу (16+).
19.00 Чалавек-Павук (12+).
21.10 Чалавек-Павук-2 (12+).
23.25 Чалавек-Павук-3 (12+).
1.50 Вялікі (12+).
3.45 Лары Краун (16+).

ТБ1000 Руское кіно

5.30 Фіксікі (6+).
6.35 Пін-код (6+).
8.00 Тры каты (6+).
8.55 Аднойчы (16+).
10.35 Сэрца і як ім карыстацца (16+).
12.15 Вышэй за неба (16+).
14.05 Той яшчэ..! (12+)
15.30 Падарунак з характарам (6+).
17.05, 18.00 Жоўтае вока тыгра (16+).
19.00 Чорная маланка (6+).
20.50 Стылягі (16+).
23.10 Галасы вялікай краіны (6+).
0.55 Сямейны бюджэт (12+).
2.40 Пара з будучыні (12+).

National Geographic

6.10, 4.10, 4.35 Зона будаўніцтва (16+).
6.15 Навуковыя глупствы (16+).
6.40, 7.30, 8.20 Невераґодны доктар Пол (16+).
9.10, 10.00 Інстынкт выжывання (16+).
10.45, 11.35 Аўта-SOS (16+).
12.25 Дзікі тунец: Поўнач супраць Поўдня (16+).
13.10 Дзікі тунец: найлепшае (16+).
13.55, 14.40, 19.00 Расследаванні авіякатастроф (16+).
15.30 Служба бяспекі аэрапорта: першы клас (16+).
16.15, 2.35 Служба бяспекі аэрапорта: Рым (16+).
17.05 Злавіць кантрабандыста (16+).
17.50 Космас: магчымыя светы (16+).
18.35, 19.50 Фабрыка ежы (16+).
20.10, 0.10, 1.00 «Расследаванні авіякатастроф» (16+).
21.00 Аляска. Новае пакаленне (16+).
21.45 Служба выратавання Аляскі (16+).
22.30, 23.20 У чаканні канца свету (16+).
1.45 Служба бяспекі аэрапорта: Бразілія і Перу (16+).
3.20 Непакорны востраў (16+).
5.10 Гульні розуму (16+).

ЯСНАе

5.20 Серыял «Разведчыцы» (16+).
7.00 Маст. фільм «Калі вораг не здаецца...» (12+).
8.20 «Ясна аб міні-футболе».
8.50 Маст. фільм «Болевы прыём» (16+).
10.10 Маст. фільм «Полымя» (12+).
12.45 Серыял «Знішчальнікі» (12+).
14.15 Серыял «Крот» (16+).
16.00 Маст. фільм «Прарыў» (16+).
17.20 Серыял «Смяротная схватка» (16+).
18.55 Маст. фільм «Без права на выбар» (16+).
21.00 Інфармацыйны дайджэст «Час высокіх тэхналогій».
21.25 Маст. фільм «Экіпаж» (16+).
23.40 Маст. фільм «Бюро чалавецтва» (18+).
1.15 Маст. фільм «Тэрмінатар-2: Судны дзень» (16+).
3.45 Маст. фільм «Джунглі» (12+).
5.10 Маст. фільм «Апачы» (16+).

У праграме магчымыя змяненні. Перадрукоўка праграмы забароненая. [СЦ] – фільм трансліруецца са скрытымі субцітрамі.

Беларусь 1

6.00, 7.30, 8.30 Добрай раніцы, Беларусь!
7.00, 8.00, 9.00, 12.00, 13.00, 15.00, 17.00, 19.00 Навіны.
7.20, 8.20 Навіны эканомікі.
7.25, 8.25 Зона Х. Крымінальная хроніка (16+).
9.10 «Здарова здаровым быць!» (6+) [СЦ]
9.55, 11.45, 12.15, 13.05 Меладрама «Усё магло быць інакш» (16+).
10.50 «Скажынемаўчы».
15.10, 18.00 Навіны рэгіёна.
15.25, 20.45 «Фактар.BY».
15.30, 23.50 Серыял «След» (16+).
17.05, 18.40, 19.20 Меладрама «Здані мінулага» (12+).
18.15 Зона Х. Вынікі тыдня (16+).
20.00 Панарама.
01.45 Дзень спорту.

Беларусь 2

6.00 «Уключайся!» Ранішняе шоу (12+).
10.00, 16.55 Тэлебарометр.
10.05 Серыял «Сляпая» (16+).
10.35 «Знакі лёсу». Дак. драма (16+).
11.05 Серыял «Цудоўная пяцёрка» (16+).
12.35 Серыял «Той, хто чытае думкі. Менталіст» (16+).
14.20, 20.20 Меладрама «Вайна сем'яў» (16+).
15.15 «Вось такія людзі» (12+).
15.25 «Сямейныя гісторыі». Дак. драма (16+) [СЦ].
15.55 Нічога сабе ньюз (12+).
16.00 «ПІН_КОД» (12+).
17.00 «На нажах» (16+).
17.50 «Гастратур» (16+).
18.35 «Я з вёскі» (12+).
19.05 «Дарагая, я забіў» (16+).
21.10 Спартлато 5 з 36, КЕНА.
21.20 Меладрама «Сем вячэр» (12+).
22.55 «Тры першыя спатканні» (16+).

Беларусь 3

7.00 «Дабраранак».
7.35 «Беларуская кухня».
8.05, 12.00, 16.35, 20.30, 0.15 «Навіны культуры».
8.15, 19.10 «Тры таполі на Плюшчысе». Маст. фільм (12+).
9.35, 18.30 «Юрый Назараў. Злашчасны трыумф». Дак. фільм (12+) [СЦ].
10.15, 16.45 «Люстэрка». Маст. фільм (12+) [СЦ].
12.10 «Сіла веры».
12.35 «Сваімі словамі».
13.15 «Наперад у мінулае».
13.45 «Архітэктура Беларусі» [СЦ].
13.55, 21.05 «Горад». Серыял (16+).
15.55 «Люблю і памятаю».
20.40 «Калыханка» (0+).
22.55 Канцэрт Сімфанічнага аркестра Белтэлерадыёкампаніі «Навагодні настрой».
23.50 «Кампазітары Беларусі». Дзмітрый Смольскі.

Беларусь 5

7.00 Сняданак чэмпіёна.
7.30 Хакей. Чэмпіянат Беларусі. «Металург» (Жлобін) — ХК «Віцебск».
9.30 Хакей для ўсіх.
10.05 Хакей. Чэмпіянат Беларусі. «Нёман» (Гродна) — ХК «Гомель».
12.05 Хачу стаць...
12.40 Плаванне. Кубак Сальнікава.
14.50 Біятлон. Кубак Расіі.
17.00, 22.50 Футбол. Чэмпіянат Іспаніі. Ла Ліга.
18.00, 22.05 Спорт-цэнтр.
18.10 Авертайм.
18.45 Авертайм. КХЛ.
19.05 Хакей. КХЛ. «Дынама-Мінск» — «Амур» (Хабараўск).
21.45 Планета спорту.
22.15 Фактар сілы.

АНТ

6.00, 7.10, 8.10, 9.10 «Наша раніца».
7.00, 8.00, 9.00, 11.00, 13.00, 16.00, 18.00 [СЦ], **20.30** Нашы навіны.
10.00 «Жыць здарова!» (16+)
11.15 Серыял «Цікаўная Варвара-3» (12+).
13.15, 23.05 Серыял «Нявеста» (16+).
16.20 «Мужчынскае/Жаночае» (16+).
17.30 «Трывожная кнопка» (16+).
18.20 «Народны ДАСТ» (12+).
18.55 «Удача ў прыдачу!» (12+)
19.00 «Поле цудаў» (16+).
20.10 Вячэрнія навіны.
21.15 «Лаўроў. За гранню» (16+).
21.20 Навагодняя ноч. Праз 30 гадоў (16+).
1.25 Час.

СТБ

6.00, 6.40, 7.45, 8.40 «Раніца СТБ».
6.30 [СЦ], **7.30** [СЦ], **8.30** [СЦ], **10.30, 13.30, 16.30, 19.30, 22.30** Навіны «24 гадзіны».
9.00, 11.30, 13.45, 1.10 Дак. праект (16+).
10.40 «Акадэмія». Серыял (12+).
15.20, 17.20 «Крэмень. Вызваленне». Серыял (16+).
16.50 «Рашэнне ёсць!»
20.10, 23.05 «СТБ-спорт».
20.15 «Сталічныя падрабязнасці».
20.25 «Міншчына».
20.40 «Народны кантроль».
20.55, 23.10 «Навагодні кватэрнік — 2023».
23.45 «Кіно»: «Прабабуля лёгкіх паводзін» (16+).

МІР

5.00, 10.10 Серыял «Кулінар». [СЦ] (16+).
10.00, 13.00, 16.00, 18.30 Навіны (бягучы радок).
13.15 «Справы судовыя. Грошы вярніце!» (16+)
14.05, 16.15 «Справы судовыя. Бітва за будучыню» (16+).
15.15, 17.55 «Справы судовыя. Новыя гісторыі» (16+).
17.05 «Міравое пагадненне» (16+).
18.50 «Слабае звяно» (12+).
19.40 Маст. фільм «Жаніцьба Бальзамінава». [СЦ] (6+).
21.25 Маст. фільм «Шлях скрозь снягі» (12+).
23.15 Маст. фільм «Ноч адзінокага філіна» (12+).
0.50 «Фестываль «Аўтарадыё» (12+).
3.00 М/ф (6+).

РТР—Беларусь

6.00 «Новая раніца».
10.00, 11.30, 14.30, 17.30, 21.00, 23.00 Беларусь. Навіны.
10.05 Серыял «Асабістая справа» (12+).
11.00, 14.00, 17.00, 20.00 Весткі.
11.40 «Пра самае галоўнае» (12+).
12.50 «Кропкі над і» (16+).
14.40 «60 хвілін».
17.40 Серыял «Каменская» (12+).
18.45 «Малахаў» (16+).
21.30 «Аншлаг. Стары Новы год» (16+).
23.15 Навагодні Блакітны агеньчык — 2023.

НТБ—Беларусь

6.00 «Астрапрагноз».
6.05, 7.15, 8.25, 13.30, 16.45, 20.00, 22.40, 23.45 Сёння. Галоўнае.
6.10 «Здарова здаровым быць!» (6+)
7.00 Сфера інтарэсаў.
7.30 Ежа хоць куды (6+).
8.00, 10.00, 13.00, 16.00, 19.00 Сёння.
8.35 «НЗ.by».
9.00 Дэтэктыў «Пацалунак Сакрата» (16+).
10.35 Серыял «Ляснік» (16+).
13.35 Надзвычайнае здарэнне.
14.05 Серыял «Вуліцы разбітых ліхтароў» (16+).
16.50 «ДНК» (16+).
20.15, 21.45, 22.45 Дэтэктыў «Бім» (16+).
21.15 «НЗ.by: час вынікаў».
0.00 «Навагодняя казка для дарослых» (16+).

8 канал

7.00, 13.15, 19.55, 21.10, 0.55 «Надвор'е» + «Эрана».
7.05, 14.45 Мультпарад (0+).
7.30 «Прыколы 13-й школы» (6+).
7.35 Камедыя «Оскар» (12+).
9.00 Серыял «Перы Мейсан» (12+).
9.55 Прыгоды «Піраты дваццатага стагоддзя» (16+).
11.15 Меладрама «Мы верым у каханне» (16+).
13.20 «Старая казка» (0+).
16.05 Серыял «Цудоўны век» (16+).
18.10 Драма «Сібірская сага» (16+).
20.00 Трылер «Кульгавыя коні» (16+).
20.55 «Вечарніца» (0+).
21.15 Дэтэктыў «Дастаць нажы» (16+).
23.00 Фантастыка «Чалавек-мурашка і аса» (12+).

ВТВ

6.00 «Дурні і дарогі» (16+).
7.00 «Раніца з гумарам» (16+).
10.45 «Лаві момант» (16+).
11.45, 23.20 «КВЗ. Па-нашаму» (16+).
13.00, 0.00 Серыял «Пастукай у мае дзверы» (16+).
14.40 «Уральскія пельмені» (16+).
15.40 Серыял «Івановы—Івановы» (16+).
17.25 Серыял «Атэль «Элеон» (16+).
19.10 Серыял «Чорнае каханне» (16+).
20.00 Серыял «Жонка алігарха» (16+).
21.00 Трылер «Двайная гульня» (16+).
22.50 «Велабайкі» (16+).
1.40 Серыял «Маладзёжка» (16+).
3.20 «Адна за ўсіх» (16+).
4.10 «6 кадраў» (16+).
5.10 Серыял «Ранеткі» (12+).

Культура

6.30, 7.00, 7.30, 8.30, 10.00, 15.00, 19.30, 23.20 Навіны культуры.
6.35 «Пешшу...»
7.05 Легенды сусветнага кіно.
7.35 «Зніклыя людзі — драматычная гісторыя эвалюцыі чалавека». Дак. фільм [СЦ].
8.35, 15.50 «Нараджаная рэвалюцыяй». Маст. фільм [СЦ].
10.15 «Назіральнік».
11.10, 23.40 XX стагоддзе.
12.30 Юбілей Ніны Карніенкі. «Прачніся і спявай!» Спектакль Тэатра сатыры [СЦ].
14.15 «Забытае рамяство».
14.30 Да 100-годдзя з дня нараджэння Яўгена Весніка. «Кур'ёзы, тэатр, кіно, жыццё» [СЦ].
15.05 Навіны. Падрабязна. Кіно.
15.20 «Біблейскі сюжэт».
17.15 Раман у камені.
17.45, 1.55 Шэдэўры Бетховена. Сімфонія № 7.
18.35 Прыступкі цывілізацыі. [СЦ].
19.45 «Галоўная роля».
20.05 «Тут і цяпер». Дак. фільм [СЦ].
20.45 «Валаам. Востраў вyратавання» [СЦ].
21.30 «Хто ёсць хто?» Маст. фільм.
1.00 «Шнідзі. Прывід эпохі неаліту». Дак. фільм [СЦ].
2.40 «Першыя ў свеце».

Настальгія

6.00 «СеваАлогія» (18+).
7.00, 9.40, 11.30, 12.55, 14.40, 15.40, 17.30, 20.45, 21.40, 23.30, 1.40, 3.40, 5.30 Музычная настальгія (12+).
7.15 Маст. фільм «Жыццё адно» (18+).
9.00, 15.00, 21.00, 3.00 «Мінулы час» (12+).
10.00, 16.00, 22.00, 4.00 «Народжаныя ў СССР» (12+).
11.00, 17.00, 23.00, 5.00 «Блеф-клуб» (16+).
12.00 «Быў час» (16+).
13.20 Маст. фільм «Мужчына ў доме» (18+).
18.00 «Спяем, сябры!» (12+)
19.15 Маст. фільм «Жыццё забавамі поўнае» (16+).
0.00 Маст. фільм «Страчаны ўік-энд» (16+).
2.05 «Парынама». Фільм-канцэрт гурта «Стары прыяцель» (16+).

EuroSport 1

3.30, 6.30, 11.00, 19.30 Тэніс: ATP 250 Адэлаіда (6+).
5.00, 13.00, 17.40 Снукер: «Мастэрс» (6+).
8.00, 14.35 Снаўборд. Кубак свету, Бадгаштэйн (6+).
9.00, 9.45 Горныя лыжы. Кубак свету, Флахау (6+).
10.30 Тэніс (6+).
13.35, 1.30 Ралі-рэйд: «Дакар», Саудаўская Аравія (6+).
20.30 Біятлон. Кубак свету, Рупольдынг (6+).
2.30 Тэніс. US Open (6+).

Кінакамедыя

0.55 «Еўратур» (16+).
2.25 «Шпіён» (18+).
4.40 «Жывёла» (12+).
6.10 «Асаблівасці нацыянальнага палявання» (16+).
8.05 «Асаблівасці нацыянальнай рыбалкі» (16+).
9.55 «Цёрнер і Хуч» (16+).
11.50 «Дарагі тата» (12+).
13.25 «Знаёмства з Факерамі» (12+).
15.35 «Утаймаванне свавольнага» (16+).
17.35 «Немаўля на прагулцы, або Паўзком ад гангстараў» (6+).
19.30 «Знаёмства з Факерамі-2» (16+).
21.15 «Далей ад цябе» (16+).
23.45 «Голы пісталет-2 1/2: пах страху» (12+).

ТБ3

6.00 Калекцыя «Беларусьфільма» (12+).
9.35, 18.00 «Паляванне на крытага льва» (16+).
11.10, 4.15 «Перыскоп» (16+).
11.30 «Містычныя гісторыі» (16+).
13.10, 19.35, 2.35 «Сляпая» (16+).
14.10, 20.35, 3.25 «Васражбітка» (16+).
15.10, 17.05 «Паралельны свет» (16+).
16.05 «Відавочцы» (16+).
16.35 «Паляўнічыя на прывідаў» (16+).
21.35 «Паўночнае ззянне» (16+).
23.20 «Невядомы» (16+).
0.15 «Дзённік экстрасэнса» (16+).
1.05 «Наэль» (16+).
4.30 «Суд ідзе». Дак. серыял (16+).

ТБ1000

5.30 Робаты-цягнікі (6+).
6.25 Тру і Вясёлкавае каралеўства (6+).
8.00 Буба (6+).
8.40 Мемуары гейшы (16+).
11.10 Сем жыццяў (16+).
13.20 Міс Кангеніяльнасць (12+).
15.20 Міс Кангеніяльнасць-2: прыгожая і небяспечная (12+).
17.20, 18.10 Ратавальнікі Малібу (16+).
19.00 Таксі (16+).
20.35 Таксі-2 (12+).
22.10 Таксі-3 (16+).
23.40 Таксі-4 (12+).
1.10 Меч караля Артура (16+).
3.10 Цуда-жанчына (16+).

ТБ1000 Рускае кіно

5.30 Фіксікі (6+).
6.25 Пін-код (6+).
7.15 Тры каты (6+).
8.00 Сямейны бюджэт (12+).
9.55 Пара з будучыні (12+).
11.40 Самы Новы год! (16+)
13.05 Авечка Долі была злая і рана памерла (12+).
15.10, 2.10 Манах і чорт (12+).
17.05, 18.00 Жоўтае вока тыгра (16+).
19.00 Бабкі (16+).
20.05 Дзень горада (16+).
21.40 Праклятыя чыноўнік (16+).
23.10 Чыноўнік (18+).
0.30 Скіф (18+).
4.00 Навагодні перапалох (12+).

National Geographic

6.10, 6.35, 7.00 Навуковыя глупствы (16+).
7.25, 8.15 Неверагодны доктар Пол (16+).
9.05, 9.55 Інстынкт выжывання (16+).
10.40, 11.30 Аўта-SOS (16+).
12.15 Дзікі тунец: Поўнач супраць Поўдня (16+).
13.05 Дзікі тунец: найлепшае (16+).
13.50, 14.35, 20.10, 0.20, 1.05 Расследаванні авіякатастроф (16+).
15.25 Служба бяспекі аэрапорта: першы клас (16+).
16.15, 2.45 Служба бяспекі аэрапорта: Рым (16+).
17.00 Ледзяная дарога (16+).
17.50 Космас: магчымыя светы (16+).
18.35, 19.00 Фабрыка ежы (16+).
19.25 Расследаванні авіякатастроф — спецыяльны выпуск (16+).
21.00 Самыя цікавыя моманты гісторыі (16+).
21.50 80-я: дзесяцігоддзе, якое стварыла нас (16+).
22.40, 23.30 У чаканні канца свету (16+).
1.55 Служба бяспекі аэрапорта: Бразілія і Перу (16+).
3.30 Суперзбудаванні (16+).
4.20, 4.45 Зона будаўніцтва (16+).
5.15 Гульні розуму (16+).

ЯСНАе

5.00 Серыял «Разведчыцы» (16+).
6.45 Маст. фільм «У тумане» (12+).
8.55 Серыял «Учора скончылася вайна» (12+).
10.30 Серыял «Былых не бывае» (16+).
12.10 Серыял «Знішчальнікі» (12+).
13.40 Серыял «Крот» (16+).
15.25 Маст. фільм «Дняпроўскі рубеж» (16+).
17.40 Серыял «Ваенная разведка: Паўночны фронт» (16+).
19.20 Серыял «Крэпасць Бадабер» (16+).
21.00 Дакументальны цыкл «Сувязісты».
21.25 Серыял «Штрафбат» (16+).
23.05 Маст. фільм «Ваўкадаў» (16+).
0.50 Маст. фільм «Слаўны хлопец» (12+).
2.10 Маст. фільм «Ідзі і глядзі» (16+).
4.30 Серыял «Немец» (16+).

У праграме магчымыя змяненні.
Перадрукоўка праграмы забаронена.
[СЦ] – фільм трансліруецца са скрытымі субцітрамі.

чацвер, 12 студзеня ТЭЛЕТЫДЗЕНЬ

Беларусь 1

6.00, 7.20, 8.15 Добрай раніцы, Беларусь!
7.00, 8.00, 9.00, 12.00, 13.00, 15.00, 17.00, 19.00 Навіны.
7.05, 8.05 Навіны эканомікі.
7.10, 8.10 Зона Х. Крымінальная хроніка (16+).
9.10 «Здароўе здаровым быць!» (6+) [СЦ]
9.55, 11.50, 12.15, 13.05 Меладрама «Усё магло быць інакш» (16+).
10.55, 0.50 «Скажынемаўчы».
15.10, 18.00 Навіны рэгіёна.
15.25, 22.20 Серыял «След» (16+).
17.05 Беларуская часінка (прамы эфір).
18.15, 0.15 «Зона Х». Крымінальныя навіны (16+).
18.35, 19.20 Меладрама «Вучаніца Месінга» (16+).
20.50 «Фактар.BY».
21.00 Панарама.
21.45 Беларуская супержанчына.
21.55 Адзін дзень (12+).
23.55 Сфера інтарэсаў.
0.30 Дзень спорту.

Беларусь 2

6.00 «Уключайся!» Ранішняе шоу (12+).
10.00, 16.55 Тэлебарометр.
10.05, 18.55 Серыял «Сляпая» (16+).
10.35, 19.25 «Знакі лёсу». Дак. драма (16+).
11.05, 17.00 Серыял «Цудоўная пячэрка» (16+).
12.30, 20.45, 21.20 Серыял «Той, хто чытае думкі. Менталіст» (16+).
14.20, 19.50 Меладрама «Вайна сем'яў» (16+).
15.10 «Вось такія людзі» (12+).
15.25 «Сямейныя гісторыі». Дак. драма (16+) [СЦ].
15.55 Нічога сабе ньюз (12+).
16.00 «ПІН_КОД» (12+).
18.30 «Я з вёскі» (12+).
21.10 Спартлато 6 з 49, КЕНА.
22.55 «Гаспадыня лёсу». Серыял (16+).
23.50 «Тры першыя спатканні». (16+).

Беларусь 3

7.00 «Дабраранак».
7.35, 12.15 «Беларуская кухня».
8.05, 12.05, 16.20, 20.30, 0.20 Навіны культуры.
8.15, 18.55 «Папярэдняе расследаванне». Маст. фільм (12+).
9.45, 18.15 «Апошні дзень» (12+) [СЦ].
10.25, 16.35 «Хмарная раніца». Маст. фільм (12+).
12.45 «Сваімі словамі».
13.25 «Наперад у мінулае».
13.55, 21.05 «Горад». Серыял (16+).
15.45 «Песняры». Фільм-канцэрт.
20.40 «Калыханка» (0+).
22.55 «Я нясу вам дар». Канцэрт да 80-годдзя Уладзіміра Мулявіна.

Беларусь 5

7.00 Між іншым.
7.20 Баскетбол. Адзіная ліга ВТБ. БК «Астана» — БК «Мінск».
9.05 Слэм-данк.
9.35 Хакей. КХЛ. «Дынама-Мінск» — «Куньлунь РС» (Пекін).
11.30 Футбол. Чэмпіянат Іспаніі. Ла Ліга.
13.30 Плаванне. Кубак Сальнікава.
15.40 Біятлон. Кубак Расіі.
17.50 Хакей. Чэмпіянат Беларусі. «Металург» (Жлобін) — ХК «Віцебск».
20.05 Хакей. Чэмпіянат Беларусі. «Нёман» (Гродна) — ХК «Гомель».
22.25 Хакей для ўсіх.
22.55 Бокс. Міжнародны турнір памяці В. І. Лівенцава.

АНТ

6.00, 7.15, 8.15 «Наша раніца».
7.00, 8.00, 9.00, 11.00, 13.00, 16.00, 18.00 [СЦ], **20.30** Нашы навіны.
7.10, 8.10 «Трывожная кнопка» (16+).
9.10 «Аб'ектыўНа» (16+).
10.10 «Жыць здарова!» (16+).
11.15 Серыял «Цікаўная Варвара-2» (12+).
13.15, 23.05 Серыял «Нявеста» (16+).
16.20 «Мужчынскае/Жаночае» (16+).
17.20, 18.20 Інфармацыйны канал (16+).
20.10 Вячэрнія навіны.
21.15 «Маркаў. Нічога асабістага» (16+).
22.00 Серыял «Мажор» (16+).
1.25 Час.

СТБ

6.00, 6.40, 7.45, 8.40 «Раніца СТБ».
6.30 [СЦ], **7.30** [СЦ], **8.30** [СЦ], **10.30, 13.30, 16.30, 19.30, 22.30** Навіны «24 гадзіны».
9.00, 11.30, 13.45, 1.00 Дак. праект (16+).
10.40 «Акадэмія». Серыял.
11.45 «Сэрца анёла». Серыял (12+).
15.55, 16.50 «Надзвычайная сітуацыя». Серыял (16+).
20.15, 23.05 «СТБ-спорт».
20.20 «Сталічныя падрабязнасці».
20.30 «Міншчына».
20.40 «Беларуская супержанчына».
20.50 «Шэф». Серыял (16+).
23.10 «Кіно»: «Аферыстка» (16+).

МІР

5.00, 10.10 Серыял «Жоўтае вока тыгра». [СЦ] (16+).
10.00, 13.00, 16.00, 18.30 Навіны (бягучы радок).
13.15, 17.55 «Справы судовыя. Грошы вярніце!» (16+)
14.05, 16.15 «Справы судовыя. Бітва за будучыню» (16+).
15.10 «Справы судовыя. Новыя гісторыі» (16+).
17.05 «Міравое пагадненне» (16+).
18.50, 19.25, 20.10 «Гульня ў кіно» (12+).
20.50 «Слабае звяно» (12+).
21.45 Шоу «Назад у будучыню» (16+).
22.40, 4.05 Серыял «Кулінар». [СЦ] (16+).
1.20 «Наша кіно. Гісторыя вялікай любові» (12+).
2.25 Маст. фільм «Варатар» [СЦ] (0+).
3.40 М/ф (6+).

РТР—Беларусь

6.00 «Новая раніца».
10.00, 11.30, 14.30, 17.30, 21.00, 23.00 Беларусь. Навіны.
10.05 Серыял «Асабістая справа» (12+).
11.00, 14.00, 17.00, 20.00 Весткі.
11.40 «Пра самае галоўнае» (12+).
12.50 «Кропкі над і» (16+).
14.40 «60 хвілін».
17.40 Серыял «Каменская» (12+).
18.45 «Малахаў» (16+).
21.30, 23.15 Серыял «Скліфасоўскі» (16+).
23.40 «Вечар з Уладзімірам Салаўёвым» (12+).

НТБ—Беларусь

6.00 «Астрапрагноз».
6.05, 7.15, 8.25, 13.30, 16.45, 20.00, 22.35, 23.40 Сёння. Галоўнае.
6.10 «Здароўе здаровым быць!» (6+)
7.00 Сфера інтарэсаў.
7.30 Ежа хоць куды (6+).
8.00, 10.00, 13.00, 16.00, 19.00 Сёння.
8.35, 21.15 «НЗ.by».
9.00, 23.55 Дэтэктыў «Пацалунак Сакрата» (16+).
10.35 Серыял «Ляснік» (16+).
13.35 Надзвычайнае здарэнне.
14.05 Серыял «Вуліцы разбітых ліхтароў» (16+).
16.55 «За гранню» (16+).
17.55 «ДНК» (16+).
20.15, 21.35, 22.40 Дэтэктыў «Бім» (16+).

8 канал

7.00, 13.35, 19.00, 21.10, 0.50 «Надвор'е» + «Эрана».
7.05, 14.55 Мультпарад (0+).
7.30, 13.40 «Прыколы 13-й школы» (6+).
7.35 Камедыя «Жандар з Сен-Трапэ» (12+).
9.15 Серыял «Перы Мейсан» (12+).
10.10 Фэнтэзі «Тры тысячы гадоў жаданняў» (16+).
12.00 «Любімае кіно».
13.45 Старая казка «Залатыя рогі» (12+).
15.25 Серыял «Цудоўны век» (16+).
17.15 Драма «Сібірская сага» (16+).
19.05 Трылер «Кульгавыя коні» (16+).
20.45 «Вечарніца» (0+).
21.00 «Салям алейкум, Беларусь!»
21.15 Фантастыка «Чалавек з зоркі» (12+).
23.05 Меладрама «Навагодні анёл» (12+).

ВТБ

6.00 «Дурні і дарогі» (16+).
7.00 «Раніца з гумарам» (16+).
10.45 «Лаві момант» (16+).
11.45, 23.25 «КВЗ. Панашаму» (16+).
13.00, 0.00 Серыял «Пастукай у мае дзверы» (16+).
14.40 «Уральскія пельмені» (16+).
15.40 Серыял «Івановы—Івановы» (16+).
17.25 Серыял «Атэль «Элеон» (16+).
19.10 Серыял «Чорнае каханне» (16+).
20.00 Серыял «Жонка алігарха» (16+).
21.00 Фільм-катастрофа «Глыбакаводны гарызонт» (16+).
22.50 «Наш рамонт» (16+).
1.40 Серыял «Маладзёжка» (16+).
3.20 «Адна за ўсіх» (16+).
4.10 «6 кадраў» (16+).
5.10 Серыял «Ранеткі» (12+).

Культура

6.30, 7.00, 7.30, 8.30, 10.00, 15.00, 19.30, 23.20 Навіны культуры.
6.35 «Пешшу...»
7.05 Легенды сусветнага кіно.
7.35 «Шнідзі. Прывід эпохі неаліту». Дак. фільм [СЦ].
8.35, 15.50 «Нараджаная рэвалюцыяй». Маст. фільм [СЦ].
10.15 «Назіральнік».
11.10, 23.40 ХХ стагоддзе.
11.50, 17.15 Раман у камені.
12.20 «Сільва». Маст. фільм
13.45 «Дзённік «белай вароны». Дак. фільм [СЦ].
14.30 Да 100-годдзя з дня нараджэння Яўгена Весніка. «Кур'ёзы, тэатр, кіно, жыццё» [СЦ].
15.05 Навіны. Падрабязна. Тэатр.
15.20 Пернікавы домік [СЦ].
17.45, 1.15 Шэдэўры Бетховена.
18.35 Прыступкі цывілізацыі [СЦ].
19.45 «Галоўная роля».
20.05 120 гадоў з дня нараджэння Ігара Курчатава. «Савецкі атамны праект. Дзеючыя асобы».
20.45 Кіно аб кіно. «Каўказская палонніца». Гэта ж вам не лезгінка, а твіст!» Дак. фільм [СЦ].
21.30 «Мы не анёлы». Маст. фільм.
0.20 «Дамы і спадары дагістарычных часоў». Дак. фільм [СЦ].
2.40 «Першыя ў свеце». Дак. серыял. «Каркасны дом Лагуценкі».

Настальгія

6.00 «Быў час» (16+).
6.55, 8.40, 9.40, 11.30, 14.45, 15.40, 17.30, 19.10, 20.45, 21.40, 23.30, 1.00, 3.40, 5.30 Музычная настальгія (12+).
7.20 Маст. фільм «Мужчына ў доме» (18+).
9.00, 15.00, 21.00, 3.00 «Мінулы час» (12+).
10.00, 16.00, 22.00, 4.00 «Народжаны ў СССР» (12+).
11.00, 17.00, 23.00, 5.00 «Блеф-клуб» (16+).
12.00 «Спяем, сябры!» (12+)
13.15 Маст. фільм «Жыццё забавамі поўнае» (16+).
18.00 «Яловая субмарына» (18+).
19.20 Маст. фільм «Ніягара» (16+).
0.00 «СевАлогія» (18+).
1.15 Маст. фільм «Жыццё адно» (18+).

EuroSport 1

3.30, 10.30 Тэніс (6+).
04.00, 6.30, 11.00, 19.30 Тэніс: ATP 250, Адэлаіда (6+).
5.00, 17.40 Снукер: «Мастэрс» (6+).
8.00 Снаўборд. Кубак свету, Бадгаштэйн (6+).
9.00, 15.00, 20.30 Біятлон. Кубак свету, Рупольдынг (6+).
13.00 Снаўборд (6+).
13.30 Горныя лыжы (6+).
1.30 Ралі-рэйд: «Дакар», Саудаўская Аравія (6+).
2.30 Тэніс. Кубак Лэйвера, Лондан (6+).

Кінакамедыя

1.20 «Тэрмінал» (12+).
3.55 «Сіньёр Рабінзон» (16+).
6.00 «Аднакласнікі» (12+).
7.50 «Аднакласнікі-2» (16+).
9.40 «Завіснуць у Палм-Спрынгс» (18+).
11.20 «Еўратур» (16+).
13.00 «Знаёмства з Факерамі-2» (16+).
14.50 «Доктар Дулітл» (12+).
16.20 «Доктар Дулітл-2» (12+).
17.55 «Адной левай» (12+).
19.30 «Дзень сурка» (12+).
21.20 «Нязносныя босы-2» (16+).
23.20 «Голы пісталет 33 1/3: апошні выпад» (16+).

ТБ3

6.00 Калекцыя «Беларусьфільма» (12+).
9.25, 18.00 «Паляванне на крытага льва» (16+).
11.00 «Улегцы» (16+).
11.30 «Містычныя гісторыі» (16+).
13.10, 19.35, 3.10 «Сляпая» (16+).
14.10, 20.35, 4.05 «Ваража́бітка» (16+).
15.10, 17.05 «Паралельны свет» (16+).
16.05 «Відавочцы» (16+).
16.35 «Паляўнічыя на прывідаў» (16+).
21.40 «Паўночнае ззянне» (16+).
23.25 «Невядомы» (16+).
0.20 «Дзённік экстрасэнса» (16+).
1.10 «Сем'янін» (12+).
4.30 «Суд ідзе». Дак. серыял (16+).

ТБ1000

5.30 Робаты-цыгнікі (6+).
6.40 Тру і Вясёлкавае каралеўства (6+).
8.10 Буба (6+).
9.15, 0.45 Час пік (16+).
11.05, 2.20 Час пік-2 (6+).
12.40, 3.55 Час пік-3 (16+).
14.15 Таксі (16+).
15.50 Таксі-2 (12+).
17.25, 18.10 Ратавальнікі Малібу (16+).
19.00 З любоўю, Розі (16+).
20.50 Найлепшае ўва мне (12+).
22.55 Дарагі Джон (16+).

ТБ1000 Рускае кіно

5.30 Фіксікі (6+).
6.35 Пін-код (6+).
8.00 Тры каты (6+).
9.00 Пракляты чыноўнік (16+).
10.35 Дзень горада (16+).
12.05 Бабкі (16+).
13.10 Стыляґі (16+).
15.35, 2.55 Роба (6+).
17.05, 18.00 Жоўтае вока тыгра (16+).
19.00 Аднойчы (16+).
20.40 Вышэй за неба (16+).
22.30 Сэрца і як ім карыстацца (16+).
0.05 Падарунак з характарам (6+).
1.35 Той яшчэ..! (12+)
4.20 Бабкі (16+).

National Geographic

6.10, 6.35, 7.00 Навуковыя глупствы (16+).
7.25, 8.10 Неверагодны доктар Пол (16+).
9.00, 9.50 Інстынкт выжывання (16+).
10.40, 11.25 Аўта-SOS (16+).
12.15 Дзікі тунец: Поўнач супраць Поўдня (16+).
13.00 Дзікі тунец: найлепшае (16+).
13.50, 14.35, 19.25, 20.10, 0.10, 1.00 Расследаванні авіякатастроф (16+).
15.20 Служба бяспекі аэрапорта: першы клас (16+).
16.10, 2.35 Служба бяспекі аэрапорта: Рым (16+).
16.55 Суперзбудаванні (16+).
17.50 Космас: магчымыя светы (16+).
18.35, 19.00 Фабрыка ежы (16+).
21.00, 21.45, 3.20 Злавіць кантрабандыста (16+).
22.30, 23.20 У чаканні канца свету (16+).
1.45 Служба бяспекі аэрапорта: Бразілія і Перу (16+).
4.05, 4.45 Зона будаўніцтва (16+).
5.25 Гульні розуму (16+).

ЯСНАе

6.00 Серыял «Разведчыцы» (16+).
7.45 Маст. фільм «Шчыт айчыны» (16+).
09.10 Серыял «Учора скончылася вайна» (12+).
10.40 Серыял «Былых не бывае» (16+).
12.30 Серыял «Знішчальнікі» (12+).
14.00 Серыял «Крот» (16+).
15.45 Маст. фільм «Вышыня 89» (12+).
17.35 Серыял «Смяротная схватка» (16+).
19.10 Серыял «Крэпасць Бадабер» (16+).
21.00 «У адкрытым доступе».
21.30 Маст. фільм «Паркер» (16+).
23.30 Маст. фільм «На вастрыі» (12+).
1.25 Маст. фільм «Знак бяды» (12+).
3.50 Серыял «Немец» (16+).

У праграме магчымыя змяненні.
Перадрукоўка праграмы забароненая.
[СЦ] – фільм трансліруецца са скрытымі субцітрамі.

Слова пісьменніка

Аляксандр РАДЗЬКОЎ

РЭКТАРЫ: урыўкі з кнігі

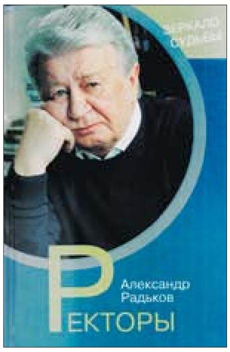

Доктарскую дысертацыю Ігар Сяргеевіч абараніў па праблемах дынамікі колавых машын. Стварыў у сваёй ВНУ навуковую школу, і цяпер ужо пад яго кіраўніцтвам пішуцца і абараняюцца кандыдацкія і доктарскія дысертацыі.

Вось такі ўдумлівы, настойлівы, ініцыятыўны рэктар прыйшоўся ў тыя часіны для «машынкі» як ніколі дарэчы. Трэба было адкрываць новыя спецыяльнасці, у рынкавых умовах вызначаць патрэбы прамысловасці ў тэхнічных спецыялістах, умацоўваць матэрыяльную базу універсітэта. Нейкі перыяд часу мы з прафесарам Сазонавым былі рэктарамі. Раіліся, выручалі адзін аднаго, спрачаліся. Я, напрыклад, шчыра выказаў яму непаразуменне адкрыцця ў «машынцы» спецыяльнасці «камерцыйная дзейнасць». Навошта яна ў тэхнічнай ВНУ?!

Але ў выпадку небяспекі мы з рэктарам Сазонавым станавіліся плячо ў плячо! Напрыклад, калі губернатар Барыс Васільевіч Батура вырашыў даручыць мне добраўпарадкаваць усю вуліцу Касманаўтаў, даўжынёю 6 кіламетраў, а Сазонаву — усю плошчу Леніна. У вас, маўляў, ёсць пазабюджэтныя грошы, вось і прывядзіце ў належны выгляд прылеглую да вашых ВНУ гарадскую тэрыторыю. Так, грошы, вядома, ёсць, але гэта бацькоўская аплата за навучанне ва універсітэце іх дзяцей. Мы не можам выдаткоўваць іх на гарадскую камунальную гаспадарку. Барыс Васільевіч губернатар валявы, аднаму супрацьстаяць яму цяжка. А вось удвух з сябрам можна свае пазіцыі і ўтрымаць.

У пачатку 2000-х кіраўніцтва Расійскай Федэрацыі вырашыла ўмацоўваць свае ўплывы ў былых савецкіх рэспубліках, у тым ліку і адкрыццём у іх сумесных універсітэтаў — Расійска-Армянскага, Расійска-Азербайджанскага і іншых. Галоўнай задачай работы такіх універсітэтаў было распаўсюджванне, умацаванне, вывучэнне рускай мовы. Для гэтага ўрадам Расіі выдаваліся немалыя сродкі. Зразумела, што для такіх мэт больш падыходзіў ужо дзеючы ўніверсітэт, лепш класічны ці былы педінстытут. Ён працягвае рыхтаваць нацыянальныя кадры, але і вырашае задачы ўмацавання сувязяў з Расіяй у галіне адукацыі. У Беларусі для гэтых мэт выбралі Магілёўскі ўніверсітэт імя А. А. Куляшова, дзе я быў рэктарам. Давялося моцна задумацца! У Беларусі руская мова мае дзяржаўны статус, на ёй усе свабодна гавораць, ва ўніверсітэтах, каледжах, у палове школ навучанне ідзе на гэтай мове. Нам няма неабходнасці ствараць універсітэт для ўмацавання рускай мовы. Майму ўніверсітэту амаль сто гадоў, ён стаў пазнавальны ва ўсім свеце дзякуючы сваім навуковым школам і знакамітым выпускнікам, яго закончыў першы Прэзідэнт Беларусі Аляксандр Рыгоравіч Лукашэнка. І я адмовіўся ад яго перайменавання ў Расійска-Беларускі ўніверсітэт.

«Машынка» ж, на той час Магілёўскі тэхнічны ўніверсітэт, працягвала рыхтаваць інжынерныя кадры не толькі для Беларусі, але і для прылеглых расійскіх рэгіёнаў — Бранскай, Смаленскай, Пскоўскай і іншых абласцей. І рэктар Сазонаў, разлічваючы ў такім разе на фінансаванне расійскім урадам падрыхтоўкі кадраў для сваёй краіны, прапанаваў зрабіць Беларуска-Расійскім свой універсітэт. Так магілёўская «машынка» і стала Беларуска-Расійскім універсітэтам (БРУ).

Заўважу, што, як у народзе кажуць, абяцаных грошай тры гады чакаюць. І расійскія бюджэтныя сродкі выдзяляліся БРУ, але для гэтага патрэбны былі настойлівасць і аўтарытэт рэктара ўніверсітэта. У Маскве ён мусіў бываць даволі часта. Але я ж ужо адзначаў, што вучоныя-«тэхнары» не толькі ўмеюць трымаць удар, але і ва ўсім знаходзяць жывую зацікаўленасць. Ігар Сяргеевіч выкарыстоўваў паездкі ў Маскву яшчэ і для ўсталявання навуковых сувязяў з расійскімі ВНУ, вывучэння іх вопыту арганізацыі вучэбнага працэсу, набыцця неабходнага ўніверсітэту абсталявання. Яго рашэнне пра выбар для «машынкі» статуса Беларуска-Расійскага ўніверсітэта аказалася стратэгічна правільным.

Яшчэ ад папярэдняга рэктара прафесар Сазонаў атрымаў у спадчыну даўгабуд. Побач з галоўным вучэбным корпусам пачалі ўзводзіць шматпавярховы новы. У ім універсітэт меў надзвычайную патрэбу. У асноўным корпусе ўжо было цесна, ды і час прыйшоў для яго капітальнага рамонту. А куды ў такім выпадку пераносіць заняткі? Гэта незавершанае будаўніцтва стала галаўным болем і для рэктара Сазонава, і для міністра Радзькова. Даху на будынку яшчэ не было, узведзены сцены разбураліся і пакрываліся расліннасцю, і гэта ў цэнтры горада. Губернатар пагражаў усё знесці і пабудаваць на гэтым месцы жылы дом. Мы з рэктарам разумеем, што вучэбны корпус для ўніверсітэта нам будаваць усё роўна давядзецца, але тады ўжо за ўскраінай горада. А грошай на будаўніцтва ніхто не дае — ні рэспубліка, ні вобласць, ні тым больш Расія. Працягваем настойліва прасіць паўсюль. І дамагліся ж! Можаце самі паглядзець на гэтага прыгажуна — вучэбны корпус, ён побач з плошчай Леніна. Рэктар Сазонаў умеў дабівацца задуманага.

Ігар Сяргеевіч працаваў рэктарам БРУ з 1998 да 2018 года. Цяпер універсітэтам кіруе таксама яго выпускнік, доктар тэхнічных навук, прафесар Міхаіл Яўгенавіч Лусцянкоў. Я з ім знаёмы і таму ведаю, што мой блізкі сябар рэктар Сазонаў падрыхтаваў сабе годную замену.

На ўрадлівых магілёўскіх землях была заснавана першая ў Беларусі вышэйшая навучальная ўстанова — Горацкая сельскагаспадарчая акадэмія. З часам зямлю пачалі апрацоўваць тэхнікай, спатрэбіліся інжынеры для маштабнай прамысловай вытворчасці. Таму ў Магілёве адкрылі машынабудаўнічы інстытут. А пасля навучыліся вырошчваць такія ўраджаі, што з'явілася вострая неабходнасць у іх аб'ёмнай тэхналагічнай перапрацоўцы. Спецыялістаў для гэтага стаў рыхтаваць Магілёўскі тэхналагічны інстытут. Але ж ва ўсіх людзей, дзе б яны ні працавалі — на зямлі, у прамысловасці, на хлебазаводзе, ёсць дзеці і іх трэба вучыць. Таму ў Магілёве больш як сто гадоў дзейнічае педагагічны інстытут, цяпер Магілёўскі дзяржаўны ўніверсітэт імя А. А. Куляшова, у свой час адзін з найлепшых педінстытутаў Савецкага Саюза. Яго таксама ўзначальвалі дастойныя кіраўнікі, і пра некаторых з іх я расказаў у самым пачатку гэтай кнігі.

...У мяне не было мэты расказаць пра кожнага з рэктараў усіх ВНУ Беларусі. Мне хацелася ўвогуле вывучыць, зразумець прызначэнне ў грамадстве чалавека, які займае гэту пасаду. Якімі асабістымі якасцямі павінен валодаць прэтэндэнт на такую работу, якія задачы яму трэба будзе вырашаць, як увогуле фарміруецца будучы кіраўнік ВНУ? Дзеля гэтага аналізу я выбраў тых рэктараў, з якімі разам давялося працаваць, каго я ведаў асабіста ці пра каго чуў шмат добрага. У Беларусі многім ВНУ ўжо больш за сто гадоў, там змянілася шмат рэктараў. Пра некаторых з іх цяжка знайсці нават мінімальныя звесткі — па нашай краіне пракаціліся навальнічныя рэвалюцыі, сусветныя і грамадзянскія войны, не абышла нас і хваля рэпрэсій у трыццатыя гады. Рэктар — фігура палітычная, грамадская, з усіх бакоў прыкметная — заўсёды на першым плане, таму яны зніклі ў віхуры рэвалюцыйных пераўтварэнняў, гінулі на вайне, паміралі ў турэмных засценках. Цяпер, пры жаданні, можна ўсё ж такі знайсці хоць бы крупінку інфармацыі пра кожнага з іх. Я, дарэчы, заўважыў, што ўсе пошукавыя праграмы ў інтэрнэце да рэктараў адносяцца з павагай — даюць пра іх нямала цікавай інфармацыі.

Расказваў я пра рэктараў грамадзянскіх ВНУ, але ў Беларусі ёсць і вышэйшыя навучальныя ўстановы так званых сілавых структур — Ваенная акадэмія, Акадэмія МУС, Інстытут нацыянальнай бяспекі, Інстытут пагранічнай службы, Універсітэт грамадзянскай абароны МНС і іншыя. Вучэбны працэс у гэтых установах пабудаваны па ваенным узоры, і кіраўніка там называюць не рэктарам, а начальнікам. І хоць многіх начальнікаў вышэйшых навучальных устаноў я ведаў асабіста, аналізаваць іх работу не стаў. Па-першае, там прысутнічае элемент сакрэтнасці, па-другое, іх служба адрозніваецца сваёй спецыфікай нават паміж імі, па-трэцяе, я не адчуваю іх работу так, як дзейнасць рэктараў грамадзянскіх ВНУ.

Мне хацелася расказаць перш за ўсё пра рэктараў беларускіх ВНУ, хоць я быў добра знаёмы і з некаторымі рэктарамі іншых краін. Напрыклад, вельмі даражу дружбай з рэктарам Маскоўскага дзяржаўнага ўніверсітэта імя М. В. Ламаносава акадэмікам Віктарам Антонавічам Садоўнічым. У свой час мы з ім падпісалі Мемарандум аб супрацоўніцтве паміж МДУ і Міністэрствам адукацыі Беларусі, і мы ўсе мелі задавальненне кантактаваць з яго камандай — прарэктарамі, дэканамі. Мне асабіста было цікава, як Віктар Антонавіч пашыраў вучэбныя плошчы, для чаго пабудаваў новую бібліятэку, як ён падтрымліваў ва ўніверсітэце фундаментальныя даследаванні. Ён ад нас нічога не ўтойваў.

З рэктарам Расійскага ўніверсітэта дружбы народаў Уладзімірам Міхайлавічам Філіпавым я пазнаёміўся як з міністрам адукацыі і навукі Расіі. Як бачыце, і там існуе практыка прызначэння міністраў з рэктараў. Я яму ўдзячны за змястоўную і шчырую размову пра праблемы і перспектывы развіцця адукацыі ў Расіі. Мы ж такія падобныя...

Рэктар Новачаркаскага політэхнічнага інстытута Валянцін Яфімавіч Шукшуноў здолеў аб'яднаць усіх рэктараў былога Савецкага Саюза ў Акадэмію вышэйшай школы. Як жа карысна было нам пакантактаваць, паслухаць адзін аднаго і вучоных, якіх Валянцін Яфімавіч запрашаў для нас з вядучых універсітэтаў свету. Пры гэтым практыкаваў суровыя формы творчай і навуковай работы — вывозіў усіх на загарадную базу Расійскай акадэміі навук, далей ад маскоўскіх спакус, зачыняў на ключ і прапаноўваў максімальна насычаную праграму канферэнцый і семінараў.

Памятаю да гэтага часу ў падрабязнасцях прагулку ў 1986 годзе па цэнтральнай вуліцы Грознага з рэктарам Чачэна-Інгушскага дзяржаўнага ўніверсітэта Віктарам Абрамавічам Кан-Калікам. Мы гаварылі пра развіццё даследаванняў у галіне псіхалогіі і падрыхтоўкі для гэтага спецыялістаў у ВНУ СССР. У яго трагічны лёс — быў украдзены ў 1991 годзе і загінуў ад рук нявысветленых асоб. Гэта яшчэ раз пацвярджае той факт, што рэктар — фігура ў грамадстве прыкметная.

З рэктарамі заходніх ВНУ мне таксама даводзілася і кантактаваць, і працаваць. Але гэта іншы ўклад жыцця ВНУ, іншыя формы і метады кіравання ўніверсітэтам, якія прыкметна адрозніваюцца ад нашай ментальнасці.

Расказваючы пра рэктараў, я разважаў пра гісторыю развіцця і перспектывы вышэйшай адукацыі ў нашай краіне, яе структуру, геаграфію, спецыфікацыю. Падобна, у гэтых пытаннях патрэбна яшчэ грунтоўная рэарганізацыя. Цяпер кожная ВНУ стараецца адкрыць у сябе як мага болей прывабных для моладзі спецыяльнасцяў, істотна не прадумваючы пры гэтым іх кадравае забеспячэнне, адпаведную вучэбную базу, наступнае працаўладкаванне выпускнікоў. Наборы на спецыяльнасці ў выніку драбнеюць, лекцыі даводзіцца чытаць для 10-15 чалавек (а мы ў свой час чыталі для 200), увогуле становіцца цяжэй забяспечыць якасную падрыхтоўку спецыялістаў. Мяркую, непазбежна ўзбуйненне ўніверсітэтаў, магчымая болей жорсткая іх спецыялізацыя. Такія праблемы ў гісторыі развіцця вышэйшай адукацыі ўзнікаюць пастаянна, і не трэба іх баяцца. Трэба думаць, як комплексна іх вырашаць.

На жаль, страчана прывабнасць фундаментальных навук — матэматыкі, фізікі. На адпаведныя спецыяльнасці хранічны недабор ва ўніверсітэтах, у тым ліку і на фізіка-матэматычныя факультэты педагагічных універсітэтаў. У краіне набірае сілу рыначная эканоміка, усе жадаюць зарабіць адразу і многа. Лічыцца, што на гэта здольныя праграмісты, юрысты, эканамісты, але ж ніяк не настаўнікі фізікі, матэматыкі. А навучанне гэтым дысцыплінам у школе і ВНУ — гэта гарантаванне нацыянальнай бяспекі!

Бізнес забірае сабе ўніверсітэцкіх выкладчыкаў, разумныя людзі патрэбны і там. Таму бывае цяжка ўгаварыць здольнага студэнта паступіць у аспірантуру і заняцца дысертацыйным даследаваннем. Ёсць занепакоенасць і за якасць падрыхтоўкі кваліфікаваных выкладчыкаў для ўніверсітэтаў — кандыдатаў і дактароў навук. Раней гэты працэс ахопліваў велізарную краіну, і гэта забяспечвала рознабаковасць і глыбіню навуковых даследаванняў, у горане якіх нараджаліся высакакласныя педагогі ВНУ. Цяпер мы валодаем толькі навуковым патэнцыялам нашай краіны. На мой погляд, для канкурэнцыі з універсітэтамі іншых краін яго можа і не хапаць.

Істотна даводзіцца перабудоўваць і вучэбны працэс. Мы ў свой час толькі пачалі распрацоўваць дыстанцыйныя нормы навучання, а ва ўмовах пандэміі дзесьці давялося цалкам на іх і пераходзіць. Сыходзяць вучэбныя дапаможнікі на папяровых носьбітах. Назаўсёды? Ці патрэбны студэнту пры рабоце з камп'ютарам пасрэднік-педагог? Гэтыя пытанні ўжо патрабуюць адказаў.

У гэтай кнізе мой расповед у асноўным пра рэктараў майго пакалення. Але мы ўжо сутыкнуліся з праблемай, што пакуль студэнт вучыцца, на вытворчасці можа некалькі разоў, пры гэтым прынцыпова, змяніцца тэхналогія. Дык чаму яго вучыць? Амерыканцы прыдумалі бакалаўрыят, дзе даюць толькі базавую профільную падрыхтоўку, а ўжо «даводзяць» спецыяліста непасрэдна на вытворчасці, задзейнічаўшы менавіта існуючую ў гэты час тэхналогію. Болей грунтоўную падрыхтоўку яны аднеслі для магістратуры. Мы разумеем гэтыя падыходы, у многім нават перайшлі на двухступеньчатую вышэйшую адукацыю, але такая перабудова павінна быць комплекснай і ахопліваць не толькі ВНУ, але і ўсю вытворчасць. А можа, тут ужо патрэбны новыя рашэнні?

Зразумела, аддаўшы руль кіравання ва ўніверсітэтах нашым пераемнікам, мы за імі назіраем. Яны на нашых вачах набываюць вопыт — становяцца палітыкамі, буйнымі вучонымі, аўтарытэтнымі педагогамі, руплівымі гаспадарнікамі. Цяпер ужо яны — рэктары, і нам ні ў чым не саступаюць. Нават недзе пераўзыходзяць, напрыклад у выкарыстанні сучасных камунікацыйных тэхналогій, іх прымяненні ў вучэбным працэсе. Але і нечым ад нас адрозніваюцца. У прыватнасці, прыкметна ўхіляюцца ад зносін з людзьмі — калі патрабуецца з некім размова, то запрашаюць падначаленага персанальна да сябе ў кабінет, а не ідуць на кафедру, не збіраюць нараду ці сход. Думаю, наступствы якраз іх захаплення сучаснымі сродкамі навучання — усё ж можна прагаварыць і вырашыць дыстанцыйна, у рэжыме анлайн і ў групавым чаце. А рэжым работы ва ўмовах пандэміі нават патрабуе гэтага. А мне і цяпер бачыцца, што ўніверсітэт у аснове сваёй патрабуе інтэнсіўных зносін паміж людзьмі. У розных формах, ад студэнта да рэктара.

Рэктары ў многім вызначаюць перспектывы развіцця вышэйшай адукацыі ў краіне, персанальна адказваюць за яго якасць. Упэўнены, што сучасныя кіраўнікі ВНУ справяцца з гэтымі задачамі. У нас тут добрыя традыцыі, а менавіта імі і моцны любы ўніверсітэт.

Я расказаў пра ўніверсітэты, увогуле пра вышэйшую адукацыю ў краіне, праз гісторыі пра людзей, пра рэктараў. Яны ўсе розныя — са сваімі характарамі і памкненнямі. Гэтыя якасці кожны чалавек бачыць у іншага па-рознаму, са свайго пункту гледжання. Я пісаў пра сваіх калег так, як сам іх успрымаў. Некаму з іх гэта можа і не спадабацца, у такім выпадку прашу мне прабачыць. Пра людзей увогуле пісаць вельмі складана. Але мне хацелася распавесці шырокаму колу чытачоў пра гэтую кагорту вучоных, педагогаў, кіраўнікоў. Пра рэктараў, якія ў многім забяспечваюць развіццё нашага грамадства.

Пераклаў з рускай мовы Кастусь ЛАДУЦЬКА.

(Заканчэнне. Пачатак у нумарах за 26 сакавіка; 2, 9, 16, 23, 30 красавіка; 7, 14, 28 мая; 11 чэрвеня; 9, 16, 23, 30 ліпеня; 13, 20, 27 жніўня; 3, 17, 24 верасня; 1, 8, 15, 29 кастрычніка; 5, 12, 26 лістапада; 3, 10, 17, 24, 31 снежня.)

ЗАО «БелБанкротАукцион»,

организатор торгов по продаже имущества **ООО «Компловид»** (УНП 500221613), объявляет о проведении **16.01.2023 г.** в 10.00 публичных торгов по адресу: г. Минск, ул. Гурского, д. 22б, комн. 501.

Перечень предметов торгов публично размещен по ссылке: https://bankrottorg.by/wp-content/uploads/2023/01/spisok-imushhestva-kompovid.pdf

Продавец: ООО «Комповид», +375296677582.

Организатор торгов: ЗАО «БелБанкротАукцион», 220015, г. Минск, ул. Гурского, д. 22б, комн. 501; +375296083100; contact@bankrottorg.by.

Для участия в торгах необходимо уплатить задаток в размере 10 % от начальной стоимости лота не позднее **13.01.2023 г.** на р/с BY16 UNBS 3012 0116 4010 0000 8933 в ЗАО «БСБ Банк», БИК UNBSBY2X, УНП 193417684, получатель – ЗАО «БелБанкротАукцион». Назначение платежа: задаток за участие в торгах по лоту № (номер лота).

Заявления на участие в торгах принимаются с 9.00 **06.01.2023** по 17.00 **13.01.2023** по адресу: г. Минск, ул. Гурского, д. 22б, комн. 501.

К заявке на участие в торгах прилагаются (для юридических лиц) следующие документы:

- свидетельство о государственной регистрации юр. лица (ИП);
- устав юридического лица;
- решение высшего органа управления юридического лица об участии в торгах, о заключении договора купли-продажи предмета электронных торгов, по итогам их проведения;
- для физических лиц: 31, 32, 33 стр. паспорта.

Организатор торгов может отказаться от проведения торгов не позднее чем за 5 дней до даты проведения торгов.

Победителем торгов признается лицо, предложившее наивысшую цену за предмет торгов.

Оформление результатов торгов – в день проведения торгов.

В случае признания торгов несостоявшимися предмет торгов может быть продан единственному участнику, подавшему заявление на участие в торгах (претендент на покупку), при его согласии, по начальной цене, увеличенной на 5 процентов.

Затраты на организацию и проведение торгов составили: за оценку по лоту № 1 – 766,78 бел. руб., по лоту № 2 – 115,22 бел. руб., аукционный сбор по лоту № 1 – 3 % от цены реализации предмета торгов без учета НДС (НДС 20 %), по лоту № 2 – 5 % от цены реализации предмета торгов без учета НДС (НДС 20 %).

Дополнительные условия: запрет совершения регистрационных действий.

Срок подписания договора купли-продажи: в течение 5 рабочих дней со дня проведения аукциона.

Срок оплаты по договору купли-продажи: в течение 15 календарных дней с даты проведения торгов.

ЗАО «БелБанкротАукцион»,

УНП 193417684

организатор торгов по продаже имущества **ГОУП «Лечебно-производственные (трудовые) мастерские»** (УНП 500055202), объявляет о проведении **18.01.2023 г.** в 09.00 публичных торгов в электронной форме.

Перечень имущества и информация об условиях торгов размещены на сайте электронной торговой площадки **bankrottorg.by.**

Брестский филиал РУП «Институт недвижимости и оценки» ИЗВЕЩАЕТ О ПРОВЕДЕНИИ ПОВТОРНОГО ОТКРЫТОГО АУКЦИОНА

Предметы торгов	Начальная цена, руб.	Размер задатка, руб.
Лот № 1: изолированное помещение с инвентарным номером 111/D-5678 (наименование: квартира № 1 в блокированном жилом доме; назначение: квартира), площадью 101,0 кв. м, расположенное по адресу: Брестская обл., Ляховичский р-н, Новосёлковский с/с, д. Титковщина, ул. Центральная, 12-1	7 450,00	745,00
Лот № 2: изолированное помещение с инвентарным номером 111/D-5679 (наименование: квартира № 2 в блокированном жилом доме; назначение: квартира), площадью 78,4 кв. м, расположенное по адресу: Брестская обл., Ляховичский р-н, Новосёлковский с/с, д. Титковщина, ул. Центральная, 12-2	6 600,00	660,00
Лот № 3: изолированное помещение с инвентарным номером 111/D-5676 (наименование: квартира № 1 в блокированном жилом доме; назначение: квартира), площадью 102,0 кв. м, расположенное по адресу: Брестская обл., Ляховичский р-н, Новосёлковский с/с, д. Титковщина, ул. Центральная, 18-1	7 550,00	755,00
Лот № 4: изолированное помещение с инвентарным номером 111/D-5677 (наименование: квартира № 2 в блокированном жилом доме; назначение: квартира), площадью 79,2 кв. м, расположенное по адресу: Брестская обл., Ляховичский р-н, Новосёлковский с/с, д. Титковщина, ул. Центральная, 18-2	6 150,00	615,00

Продавец: ОАО «Путь новый», Брестская обл., Ляховичский р-н, аг. Новоселки, ул. Центральная, 14, тел./ф. 8016333 3 17 32. **Организатор торгов:** Брестский филиал РУП «Институт недвижимости и оценки», г. Брест, ул. Наганова, 10-329, 80162 40 87 01. Задаток вносится на расчетный счет Организатора аукциона до подачи заявления. **Р/с для перечисления задатка:** р/с BY32BAPB30127866600100000000 в ОАО «Белагропромбанк» ЦБУ № 116 в г. Брест, РД по Брестской области, код банка BAPBBY2X, УНП 201028245. **Срок заключения договора купли-продажи:** не позднее 20 рабочих дней со дня проведения аукциона. **Условия оплаты:** согласно заключенному договору купли-продажи в день заключения договора. **Условия продажи:** без условий. **Информация о возмещении затрат:** участник аукциона, выигравший торги, возмещает затраты на организацию и проведение аукциона, включающие вознаграждение Организатора аукциона, в течение 3 рабочих дней со дня аукциона. **Срок возможного отказа от проведения аукциона:** не позднее чем за 3 календарных дня до наступления даты проведения аукциона

Аукцион состоится 01 февраля 2023 г. в 11.00 по адресу: г. Брест, ул. Наганова, 10-325

Сведения о документах, которые необходимо представить для участия в аукционе, правила проведения аукциона содержатся на сайте организатора аукциона www.ocenkabrest.by, также можно узнать по телефонам: 8 (0162)-40-87-01, 40-87-02

Заявления на участие в аукционе принимаются по адресу: г. Брест, ул. Наганова, 10-329 в рабочие дни с 9.00 до 17.00

Последний день приема заявлений – 31 января 2023 г. до 17.00

Брестский филиал РУП «Институт недвижимости и оценки» ИЗВЕЩАЕТ О ПРОВЕДЕНИИ ОТКРЫТОГО АУКЦИОНА

Лот: капитальное строение с инвентарным номером 130/С-3715 (наименование: магазин «ГНОМИК»; назначение: здание специализированное розничной торговли), площадью 238,7 кв. м, расположенное по адресу: Брестская обл., г. Пинск, ул. Ленина, д. 33, на земельном участке с кадастровым номером 144500000016000052, площадью 0,0476 га.
Обременение: объект продажи является историко-культурной ценностью Республики Беларусь без категории «Исторический центр г. Пинска», на которое у Доверителя имеется охранное обязательство № 1/19/Е/01-76/56 от 11.10.2022, шифр 112Е000529

Начальная цена, руб. (без учета НДС)	310 000,00	Размер задатка, руб.	31 000,00

Продавец: ОАО «Брестская областная база «Бакалея», г. Брест, ул. Янки Купалы, 100, тел. 80162 356470. **Организатор торгов:** Брестский филиал РУП «Институт недвижимости и оценки», г. Брест, ул. Наганова, 10-329, тел./ф. 80162408701. Задаток вносится на расчетный счет Организатора аукциона до подачи заявления. **Р/с для перечисления задатка:** р/с BY32BAPB30127866600100000000 в ОАО «Белагропромбанк» ЦБУ № 116 в г. Брест, РД по Брестской области, код банка BAPBBY2X, УНП 201028245, код платежа 40901. **Условия продажи:** без условий. **Срок заключения договора купли-продажи:** не позднее 30 календарных дней со дня проведения аукциона. **Условия оплаты:** согласно заключенному договору купли-продажи. **Информация о возмещении затрат:** участник аукциона, выигравший торги, оплачивает Продавцу НДС в размере 20 % от стоимости продажи объекта, а также в течение 3 рабочих дней со дня аукциона возмещает фактические затраты на организацию и проведение аукциона, включающие вознаграждение Организатора аукциона. **Срок возможного отказа от проведения аукциона:** не позднее чем за 3 календарных дня до наступления даты проведения аукциона. **Шаг аукциона:** 10 % от предыдущей названной цены

Аукцион состоится 08 февраля 2023 г. в 11.00 по адресу: г. Брест, ул. Наганова, 10-325

Сведения о документах, которые необходимо предоставить для участия в аукционе, порядок, в соответствии с которым проводится аукцион, а также иная информация содержится на сайте Организатора аукциона www.ocenkabrest.by, а также можно узнать по телефонам: 8 (0162) 40-87-01, 40-87-02

Заявления на участие в аукционе принимаются по адресу: г. Брест, ул. Наганова, 10-329 в рабочие дни с 9.00 до 17.00

Последний день приема заявлений – 07 февраля 2023 г. до 17.00

Извещение о проведении **10 февраля 2023 года** аукционных торгов с условиями по продаже имущества, принадлежащего ОАО «ДОРОРС»

Сведения о продаваемом имуществе (предмете торгов)

№ предмета торгов	Наименование, характеристики и местонахождение продаваемого имущества	Сведения о земельном участке	Начальная цена, бел. руб., с учетом НДС	Размер задатка, бел. руб.
1	Капитальное строение с инв. номером 630/С-65814, общей площадью 94,9 кв. м (наименование – бухгалтерия-склад, назначение – здание неустановленного назначения); капитальное строение с инв. номером 630/С-65813, общей площадью 122,8 кв. м (наименование – кондитерский цех, назначение – здание неустановленного назначения); капитальное строение с инв. номером 630/С-65811, общей площадью 157,6 кв. м (наименование – склад, назначение – здание специализированное складов, торговых баз, баз материально-технического снабжения, хранилищ); капитальное строение с инв. номером 630/С-65816, общей площадью 42,0 кв. м (наименование – административное здание, назначение – здание административно-хозяйственное), расположенные по адресу: Минская обл., Молодечненский р-н, г. Молодечно, ул. Вокзальная, 4; капитальное строение с инв. номером 630/С-79669, протяженностью подземной прокладки 4,10 м (наименование – водопроводные сети, назначение – сооружение специализированное водохозяйственного назначения), расположенное по адресу: Минская обл., Молодечненский р-н, г. Молодечно, ул. Вокзальная	Площадь – 0,1382 га, кадастровый номер 623850100003001899	88 128,00	8 800,00
2	Капитальное строение с инв. номером 240/С-44733, расположенное по адресу: Витебская обл., Оршанский р-н, г. Орша, ул. Щетинковская, 39А, общей площадью 1422,1 кв. м; наименование – здание склада с теневым навесом; назначение – здание специализированное складов, торговых баз, баз материально-технического снабжения, хранилищ	Площадь – 0,4652 га, кадастровый номер – 223650100001016130	285 600,00	28 500,00
3	Капитальное строение с инв. номером 240/С-45976, общей площадью 115,9 кв. м, расположенное по адресу: Витебская обл., Оршанский р-н, Межевский с/с, аг. Заполье, ул. Станционная, 2, наименование – здание магазина № 61, назначение – здание специализированное розничной торговли; капитальное строение* с инв. номером по бухгалтерскому учету 084792, общей площадью 22,0 кв. м, расположенное по адресу: Витебская обл., Оршанский р-н, Межевский с/с, аг. Заполье, ул. Станционная, 2/1, наименование – здание склада	Площадь – 0,0370 га, кадастровый номер – 223684400001000005	41 400,00	4 100,00
4	Капитальное строение с инв. номером 110/С-117135, расположенное по адресу: Брестская обл., г. Барановичи, ул. Слонимское шоссе, 20А/2, общей площадью 684,9 кв. м, наименование – здание арочного склада, назначение – здание специализированное складов, торговых баз, баз материально-технического снабжения, хранилищ	Площадь – 0,2340 га, кадастровый номер – 141000000001005245	98 400,00	9 800,00
5	Капитальное строение с инв. номером 110/С-117137, расположенное по адресу: Брестская обл., г. Барановичи, ул. Слонимское шоссе, 20А/9, общей площадью 855,6 кв. м, наименование – овощной склад, назначение – здание специализированное складов, торговых баз, баз материально-технического снабжения, хранилищ	Площадь – 0,1865 га, кадастровый номер – 141000000001005217	176 400,00	17 600,00
6	Капитальное строение с инв. номером 110/С-117145, расположенное по адресу: Брестская обл., г. Барановичи, ул. Слонимское шоссе, 20А/15, общей площадью 703,6 кв. м, наименование – здание склада, назначение – здание специализированное складов, торговых баз, баз материально-технического снабжения, хранилищ	Площадь – 0,2034 га, кадастровый номер – 141000000001005243	145 200,00	14 500,00
7	Капитальное строение с инв. номером 110/С-117139, расположенное по адресу: Брестская обл., г. Барановичи, ул. Слонимское шоссе, 20А/17, общей площадью 317,2 кв. м, наименование – склад шиферный, назначение – здание специализированное складов, торговых баз, баз материально-технического снабжения, хранилищ	Площадь – 0,1457 га, кадастровый номер – 141000000001005215	43 320,00	4 300,00

Продаваемое имущество выставлено на торги по фактическому состоянию, техническим характеристикам и комплектации. Рекомендуется проведение осмотра

** Согласно подпункту 9.1 пункта 9 Указа Президента Республики Беларусь от 31.12.2018 № 506 «О развитии Оршанского района Витебской области», отчуждение расположенных на территории Оршанского района объектов недвижимого имущества, находящихся в государственной собственности и собственности юридических лиц, более 50 процентов акций (долей в уставных фондах) которых находится в государственной собственности, либо входящих в состав холдингов с участием государства, может осуществляться без наличия технических паспортов, а также документов, удостоверяющих государственную регистрацию прав на данное имущество*

Продавец имущества: ОАО «ДОРОРС», ул. Брестская, 77/1-2, 220099, г. Минск.

Организатор торгов: государственное предприятие «МГЦН», ул. К. Маркса, 39, к. 10, 220030, г. Минск.

Условия торгов: победитель торгов (покупатель) в течение 3 рабочих дней со дня проведения торгов оплачивает вознаграждение за организацию и проведение торгов, включающее затраты на организацию и проведение результативного аукциона:

по предмету торгов **№ 1** – в размере 3 (трех) процентов от цены продажи предмета торгов, указанной в протоколе о результатах торгов;

по предметам торгов **№ 2–7** – в размере 2 (двух) процентов от цены продажи предмета торгов, указанной в протоколе о результатах торгов.

Торги проводятся в соответствии со ст.ст. 417, 418 Гражданского кодекса Республики Беларусь и порядком проведения аукциона по продаже имущества, принадлежащего ОАО «ДОРОРС», утвержденным организатором торгов.

К участию в торгах допускаются юридические и физические лица, в том числе индивидуальные предприниматели, внесшие задаток (задатки) и заключившие соглашение с организатором торгов о правах и обязанностях сторон в процессе подготовки и проведения аукциона по предмету торгов, а также представившие организатору торгов следующие документы:

заявление на участие в аукционе (по форме, установленной организатором торгов); заявление об ознакомлении с документами, продаваемым имуществом, порядком проведения аукциона (по форме, установленной организатором торгов); копию свидетельства о регистрации (для юридических лиц и индивидуальных предпринимателей); копию устава (для юридических лиц); копию платежного документа о внесении задатка (задатков); документы, подтверждающие полномочия представителя юридического (физического) лица; а также, при необходимости, иные документы в соответствии с порядком проведения аукциона.

Задаток (задатки) перечисляется в срок, установленный для приема документов на участие в аукционе, на расчетный счет государственного предприятия «МГЦН» р/с BY15 BLBB 3012 0190 3985 8300 1001 в ЦБУ № 527 ОАО «Белинвестбанк», г. Минск, БИК BLBBBY2X, получатель – государственное предприятие «МГЦН», кодификатор назначения платежа – 40901, УНП 190398583, назначение платежа – задаток для участия в аукционных торгах от 10.02.2023 по предмету торгов №____.

Торги проходят в форме открытого аукциона с условиями на повышение начальной цены. Торги проводит аукционист, определенный организатором торгов. В процессе торгов начальная цена повышается аукционистом до тех пор, пока только один участник согласится приобрести предмет торгов. Данный участник объявляется победителем торгов, а наивысшая цена (цена продажи) фиксируется в протоколе о результатах торгов и включает НДС. В ходе торгов участники могут предлагать свою цену за продаваемое имущество в соответствии с порядком проведения аукциона.

В случае если торги признаны несостоявшимися в силу того, что заявление на участие в них подано только одним участником или для участия в них явился только один участник, предмет торгов продается этому участнику (покупателю) при его согласии по начальной цене, увеличенной на пять процентов.

Договор купли-продажи между продавцом и победителем торгов (покупателем) заключается после предъявления копии платежных документов о перечислении суммы вознаграждения за организацию и проведение торгов и подписывается в течение 10 рабочих дней со дня проведения торгов.

Оплата стоимости приобретенного имущества с учетом НДС осуществляется победителем торгов (покупателем) в порядке, предусмотренном в договоре купли-продажи.

Торги проводятся **10 февраля 2023 года в 11.00** по адресу: г. Минск, ул. К. Маркса, 39, каб. 7 (зал аукционов). Прием документов, а также консультации по вопросам участия в торгах осуществляются **с 09.01.2023 по 08.02.2023** включительно в рабочие дни с 09.00 до 13.00 и с 14.00 до 17.00 (по пятницам – до 16.30) по адресу: г. Минск, ул. К. Маркса, 39, каб. 6.

По вопросу ознакомления с продаваемым имуществом следует обращаться по телефону (017) 240-62-06.

Телефоны для справок: (017) 360-42-22, 365-48-36 (государственное предприятие «МГЦН»); (017) 240-62-06 (ОАО «ДОРОРС»).

Дополнительная информация размещена на сайте **www.mgcn.by** в разделе «Недвижимость в собственность».

ИЗВЕЩЕНИЕ
О ПРОВЕДЕНИИ ПОВТОРНОГО АУКЦИОНА (ПОНИЖЕНИЕ ЦЕНЫ НА 10 %) ПО ПРОДАЖЕ ИМУЩЕСТВА
ОАО «СЛОНИМСКАЯ КАМВОЛЬНО-ПРЯДИЛЬНАЯ ФАБРИКА»

Предмет торгов, краткая характеристика	**Лот № 1 – Капитальное строение, инв. № 450/С-20867 – пилорама с пристройкой и подвалом** общей площадью 443,2 кв. м, кирпичное, 1995 г. п., и **технологическое оборудование:** рама лесопильная Р63-4Б в комплекте с оборудованием (инв. № 225); электроталь ТЭ-100 (инв. № 2205); электроталь ТЭ-100 (инв. № 2209), транспортерная линия (инв. № 2206)		
Информация о земельном участке	Кадастровый номером 425450100001010263, площадь 0,4959 га, целевое назначение – для строительства и обслуживания здания пилорамы, право аренды по 04.10.2071 г.		
Местонахождение	Гродненская обл., Слонимский р-н, г. Слоним, ул. Брестская, 50, корпус 7		
Начальная цена с учетом НДС	**86 246,84 рубля**	**Задаток (1 %)**	**862,00 рублей**
Условие аукциона	Покупатель оплачивает затраты продавца, связанные с заключением договора поручения на организацию и проведение торгов по продаже имущества в размере 1 % от цены продажи лота		
Сведения о продавце: ОАО «Слонимская камвольно-прядильная фабрика», г. Слоним, ул. Брестская, 50, тел.: 8 (01562) 25037, 25072			
Сведения об организаторе торгов и номер счета для перечисления задатка: Гродненское областное учреждение финансовой поддержки предпринимателей, г. Гродно, ул. Мицкевича, 8, тел.: 8 (0152) 621632, 621631 номер счета BY65BLBB30150500481906001002 в Дирекции ОАО «Белинвестбанк» по Гродненской обл., код BLBBBY2X, УНП 500481906			
Срок заключения договора купли-продажи: в течение 10 дней с момента проведения аукциона. Условия оплаты: в течение 30 календарных дней с момента заключения договора купли-продажи			
Торги состоятся 27 января 2023 года в 12.00 по адресу: г. Гродно, ул. Мицкевича, 8			
Срок подачи документов для участия в торгах	Документы на участие в аукционе принимаются по адресу: г. Гродно, ул. Мицкевича, 8, 2-й этаж, каб. 6 с 8.30 до 17.30 (понедельник–пятница), обед – с 13.00 до 14.00. **Последний день приема заявлений – 23.01.2023 года до 16.00**		
Условия участия и порядок проведения аукциона размещены на сайте www.fincentr.by. Тел. для справок: 8 (0152) 621632, 621630			
Предыдущая публикация: газета «Звязда» от 06.10.2022 года			

Торги в форме открытого аукциона по продаже имущества ООО «Аэростар»

Извещение о проведении 6 февраля 2023 года открытого аукциона по продаже имущества, принадлежащего ООО «Аэростар»

Предмет торгов № 1: пресс-форма для выдува ПЭТ бутылок 2
Начальная цена: 3 919,43 руб. (включая НДС по ставке 20 %, 653,24 руб.)
Сумма задатка: 350 руб.
Шаг аукциона: 100 руб.
Предмет торгов № 2: устройство транспортерное
Начальная цена: 13 614,86 руб. (включая НДС по ставке 20 %, 2269,14 руб.)
Сумма задатка: 800 руб.
Шаг аукциона: 500 руб.
Предмет торгов № 3: шкаф сушильный промышленный
Начальная цена: 3 403,71 руб. (включая НДС по ставке 20 %, 567,29 руб.)
Сумма задатка: 300 руб.
Шаг аукциона: 100 руб. **Местонахождение:** территория ОАО «МПКО», район агрогородка Гатово, Минский район, Минская область

Продавец имущества: Общество с ограниченной ответственностью «Аэростар» (Адрес: 220116, г. Минск, а/я 49).

Организатор торгов: Общество с ограниченной ответственностью «Аэростар» (Адрес: 220116, г. Минск, а/я 49).

Условие торгов: победитель торгов (покупатель) оплачивает стоимость приобретенного имущества в течение пяти банковских дней с момента подписания договора купли-продажи имущества.

Договор купли-продажи имущества заключается не позднее следующего рабочего дня после проведения аукциона.

К участию в торгах допускаются юридические и физические лица, заключившие соглашение с организатором торгов о правах и обязанностях сторон в процессе проведения аукциона (договор о задатке), внесшие в установленном порядке задаток (задатки) по соответствующему предмету торгов, а также представившие организатору торгов следующие документы:

заявление на участие в аукционе (по форме, установленной организатором торгов); копию свидетельства о регистрации и подлинник для заверения (для юридических лиц и индивидуальных предпринимателей); копию платежного документа о внесении задатка с отметкой банка; документы, подтверждающие полномочия представителя юридического (физического) лица; а также при необходимости иные документы в соответствии с порядком проведения аукциона.

Задаток (задатки) перечисляется на счет ООО «Аэростар» не позднее 4 февраля 2023 г. на расчетный счет № BY08OLMP30120000960060000933 в ОАО «Белгазпромбанк», БИК OLMPBY2X, получатель — ООО «Аэростар», УНП 100375899.

Торги проходят в форме открытого аукциона с условиями на повышение начальной цены. Торги проводит аукционист, определенный организатором торгов. В процессе торгов начальная цена повышается аукционистом до тех пор, пока только один участник согласится приобрести предмет торгов. Данный участник объявляется победителем торгов, а наивысшая цена (цена продажи) фиксируется в протоколе о результатах торгов и не включает НДС. В ходе торгов участники могут предлагать свою цену за продаваемое имущество в соответствии с порядком проведения аукциона.

В случае если торги признаны несостоявшимися в силу того, что заявление на участие в них подано только одним участником или для участия в них явился только один участник, предмет торгов продается этому участнику (единственному частнику аукциона) при его согласии по начальной цене, увеличенной на пять процентов.

Договор купли-продажи имущества заключается с победителем торгов не позднее следующего рабочего дня после проведения аукциона.

Оплата стоимости приобретенного имущества с учетом НДС осуществляется победителем торгов (единственным участником аукциона) в течение пяти дней после подписания договора купли-продажи.

Торги проводятся 6 февраля 2023 года в 12.00 по адресу: г. Минск, ул. Машиностроителей, дом 24а, помещение 1а, каб. 13.

Прием документов с 06.01.2023 по 04.02.2023 включительно.

Консультации по вопросам участия в торгах и по вопросу ознакомления с продаваемым имуществом осуществляются в рабочие дни с 11.00 до 13.00 и с 15.00 до 17.00 по телефону +375296200205.

ООО «СпецРеализация»
объявляет о проведении вторых повторных открытых торгов в форме аукциона по продаже имущества СООО «Компания Офисный Комфорт»
(УНП 800017250, г. Слуцк, ул. Стародорожская, д. 22А),
находящегося в процедуре ликвидации

Дата и время проведения торгов: **17 января 2023 года.** Начало – 10.00. Заявки принимаются с 06 января 2023 года по 15 января 2023 года.
Место проведения торгов: г. Минск, просп. Победителей, 31-1, конференц-зал ОАО «Гостиница Планета».
Организатор торгов: ООО «СпецРеализация» (УНП 691842036, 223060, Минская обл., Минский р-н, Новодворский с/с, д. Большое Стиклево, д. 40, корп. 2, пом. 23, каб. 23-5), тел. 8 (029) 684-71-76.
Продавец: СООО «Компания Офисный Комфорт» (УНП 800017250) в лице ликвидатора – заместителя директора ООО «Бизнес Энджелс Групп» Михайловой Светланы Анатольевны.

№ лота	Предмет торгов	Начальная цена, рублей без учета НДС	Шаг торгов	Задаток
1	Вентилятор Ц4-70ВР100-45-5, код 000000026, инв. № 416040	415,15	5 %	10 %
2	Весы товарные П 1000 ВДА-8/Y(1Х1м), код 000000027, инв. № 504118	204,87	5 %	10 %
3	Гильотина НГ-30, код 000000034, инв. № 433016	2 915,08	5 %	10 %
4	Деревообрабатывающий центр Morbidelli Author 504 мод А 504, инв. 32, код 000000356, инв. № 000000356	20 910,93	5 %	10 %
5	Душевая кабина, код 000000039, инв. № 504121	111,91	5 %	10 %
6	Камера сушильная, код 000000042, инв. № 445053	9 440,15	5 %	10 %
7	Компьютер Sempron 2.6\512 Mb\80 gb\DVD-RM, код 000000046, инв. № 480071	39,71	5 %	10 %
8	Компьютер Semptron2.6/512M, код 000000047, инв. № 480094	39,71	5 %	10 %
9	Компьютер ПЭВМ ICS, код 000000051, инв. № 480108	45,13	5 %	10 %
10	Компьютер ПЭВМ ICS C 1.6 CD.160Gb 256 Mb.2 Gb, код 000000054, инв. № 504122	45,13	5 %	10 %
11	Компьютер ПЭВМ ICS, код 000000058, инв. № 480107	45,13	5 %	10 %
12	Компьютер ПЭВМ ICS, код 000000059, инв. № 504105	45,13	5 %	10 %
13	Кондиционер CARRINER РФ, код 000000304, инв. № 000000304	1 138,96	5 %	10 %
14	Копировальный аппарат Куосера, код 000000321, инв. № 000000321	207,58	5 %	10 %
15	Кузов-фургон код 000000067, инв. № 10410010	974,70	5 %	10 %
16	Мембранно-вакуумный пресс АР 2500, код 000000075, инв. № МБП0069	16 768,45	5 %	10 %
17	Многофункциональное устройство Samsung SCX-4200, код 000000077, инв. № 504135	54,15	5 %	10 %
18	Монитор CD Philips (170S6FS/00) LCD BZ00055146253	22,56	5 %	10 %
19	Монитор LCD Philips (170C7FS/00) BZA074231898	22,56	5 %	10 %
20	Монитор LG Flatron LCD (W1943SS-PFT) 008TRAE2F168	54,15	5 %	10 %
21	Монитор LG Flatron LCD (W194SSPFT) 008TPYR2F178	36,10	5 %	10 %
22	Монитор LG Flatron LCD Германия (2052TQT) 901MAKR94909	36,10	5 %	10 %
23	Монитор LG Flatron (Германия) (206 BW) ME20HMDQ3159F	36,10	5 %	10 %
24	Монитор LG широкоформатный (W2043SV) BEJW2043SV	36,10	5 %	10 %
25	Panasonic KX-MB 1530 МФУ (3ECFD002303)	54,15	5 %	10 %
26	Обрабатывающий центр с ЧПУ Rover B 44.35, код 000000106, инв. № 433097	62 092,00	5 %	10 %
27	Односторонний кромкообрабатывающий станок I MA TYP NOWIMAT/S/F/12/275, код 000000108, инв. № 433068	67 687,50	5 %	10 %
28	Печь для молирования стекла с двумя стационарными каретками, код 000000358, инв. № 000000358	10 026,78	5 %	10 %
29	Пила столярная Altendorf TUP TK-90, код 000000114, инв. № 433069	2 527,00	5 %	10 %
30	HP LaserJet 1010 (CNFF157272)	45,13	5 %	10 %
31	ПЭВМ ICS	45,13	5 %	10 %
32	ПЭВМ CS 05424377.001-97	45,13	5 %	10 %
33	ПЭВМ CS с монитором SAMSUNG (740N) LS17HAAKS/EDC	45,13	5 %	10 %
34	ПЭВМ ICS INTEL	45,13	5 %	10 %
35	ПЭВМ ICS	72,20	5 %	10 %
36	ПЭВМ ICS	45,13	5 %	10 %
37	ПЭВМ ICS m,k TY РБ 05424377.001-97	72,20	5 %	10 %
38	ПЭВМ ICS Core с источником бесперебойного питания, код 000000162, инв. № 504167	198,55	5 %	10 %
39	ПЭВМ D326/MB/512Mb/HDD160 Gb/ATX, мышь, клавиатура	36,10	5 %	10 %
40	ПЭВМ Монитор LCD Philips (170c7fs/00) bz2a0648135375	45,13	5 %	10 %
41	ПЭВМ	31,59	5 %	10 %
42	ПЭВМ с монитором SAMSUNG (940BW) HA19HS4P600894K	36,10	5 %	10 %
43	ПЭВМ с монитором SAMSUNG (943NW) LS19MYNKBBAYEN	36,10	5 %	10 %
44	ПЭВМ ICS, код 000000326, инв. № 000000326	36,10	5 %	10 %
45	ПЭВМ ICS 530	36,10	5 %	10 %
46	ПЭВМ ICS	36,10	5 %	10 %
47	ПЭВМ ICS	81,23	5 %	10 %
48	ПЭВМ с монитором PHILIPS (190C8FS/00) BZ3A0747221493	180,50	5 %	10 %
49	ПЭВМ	180,50	5 %	10 %
50	ПЭВМ	135,38	5 %	10 %
51	ПЭВМ с монитором SAMSUNG (206BW) LS20MEHSFV/EDC	135,38	5 %	10 %
52	ПЭВМ T-Tech	180,50	5 %	10 %
53	ПЭВМ ICS	36,10	5 %	10 %
54	ПЭВМ	22,56	5 %	10 %
55	Ребросклеивающая машина КУПЕР FW/J-920, код 000000192, инв. № 433022	6 831,93	5 %	10 %
56	Сервер 440189-421, код 000000202, инв. № 504157	406,13	5 %	10 %
57	Станок для раскроя плитных материалов HPP 380/43/38/L HOLZMA, код 000000219, инв. № 433086	139 463,33	5 %	10 %
58	Станок колибровально-шлифовальный SCM SANDYA 16/S, код 000000223, инв. № 433116	46 271,18	5 %	10 %
59	Станок КОС-1,10 м, код 000000224, инв. № 433019	2 256,25	5 %	10 %
60	Станок кромкооблицовочный для оклейки кромкой DZOJKSWW.794-184, код 000000225, инв. № 433084	3 158,75	5 %	10 %
61	Станок ленточнопильный FB-500, код 000000229, инв. № 433021	4 124,43	5 %	10 %
62	Станок форматнораскройной тип 690-В А, код 000000233, инв. № 433023	21 019,23	5 %	10 %
63	Станция LG ARIA SOHO (мини-АТС) код 000000238, инв. № 504159	22,56	5 %	10 %
64	Счетчик электрический многофункциональный, код 000000249, инв. № 451074	26,17	5 %	10 %
65	Термопринтер TTP 245 (T241395182)	135,38	5 %	10 %
66	Центр сверлильно-присадочный вертикальный с ЧПУ Optimat BHX 055, код 000000273, инв. № 433082	102 839,88	5 %	10 %

Для участия в торгах необходимо:

1. В срок до 16.00 **15 января 2023 года** перечислить задаток по выбранному лоту на р/с BY98 PJCB30123042861000000933 в ОАО «Приорбанк», код PJCBBY2X, УНП 691842036, получатель – ООО «СпецРеализация».

2. Подать организатору торгов в срок с даты опубликования до 16.00 15.01.2023 заявление на участие в торгах с приложением документов в соответствии с Положением «О порядке продажи имущества ликвидируемого юридического лица с публичных торгов», утвержденным постановлением Совета Министров Республики Беларусь от 08.01.2013 № 16 (в редакции постановления Совмина от 12.07.2013 № 607). Заявление на участие в аукционе и необходимые документы принимаются в рабочие дни с 9.00 до 17.00 по адресу: Минская обл., Минский р-н, Новодворский с/с, д. Большое Стиклево, д. 40, корп. 2, пом. 23, каб. 23-5.

Контактное лицо для осмотра лота: Яскевич Дмитрий Васильевич, тел. 8 (029) 684-71-76.

3. В день проведения торгов перед их началом участники обязаны зарегистрироваться у организатора торгов и получить аукционные (конкурсные) номера в месте проведения аукциона.

Торги проходят в форме открытого аукциона с условиями на повышение начальной цены. Торги проводит аукционист, определенный организатором торгов. В процессе торгов начальная цена повышается аукционистом до тех пор, пока только один участник согласится приобрести предмет торгов. Данный участник объявляется победителем торгов, а наивысшая цена (цена продажи) фиксируется в протоколе о результатах торгов.

Организатор открытых торгов после опубликования извещения о проведении торгов вправе отказаться от их проведения не позднее, чем за пять дней до наступления даты проведения торгов. Торги проводятся при наличии не менее двух допущенных к участию в них участников. Победителем торгов признается лицо, предложившее наиболее высокую цену за предмет аукциона.

Участнику, не выигравшему торги, задаток возвращается в течение 5 рабочих дней со дня проведения торгов. Победителю торгов задаток не возвращается и учитывается при окончательных расчетах по приобретению предмета торгов.

Торги по конкретному предмету торгов признаются несостоявшимися в случае, если:

- заявление подано только одним участником либо не было подано ни одного заявления;
- на торги явился один из участников либо ни один из участников не явился.

В случае если торги, проводимые в форме аукциона, признаны несостоявшимися, предмет аукциона продается претенденту на покупку при его согласии по начальной цене, увеличенной на пять процентов.

Победитель торгов (претендент на покупку) обязан возместить сумму фактических затрат, связанных с организацией и проведением торгов, в течение 5 дней со дня их проведения. Победитель торгов (претендент на покупку) обязан оплатить Организатору торгов установленное вознаграждение согласно заключенному соглашению в течение 5 дней со дня их проведения. Победитель торгов в день проведения торгов подписывает протокол по результатам торгов. Между продавцом и победителем торгов в течение 15 дней со дня проведения торгов заключается договор купли-продажи.

Оплата стоимости приобретенного имущества осуществляется победителем торгов (покупателем) в порядке, предусмотренном в договоре купли-продажи, но не позднее 30 дней со дня проведения торгов, если иной срок не установлен (будет в последующем установлен) собранием (комитетом) кредиторов.

Сведения о предыдущих торгах:

РИУ «Издательский дом «Звязда», номер газеты 218 (29840) за 05.11.2022;

РИУ «Издательский дом «Звязда», номер газеты 249 (29871) за 20.12.2022.

ЗАСО «Имклива Иншуранс» объявляет о **недействительности** бланка страхового полиса добровольного страхования от несчастных случаев и болезней на время поездки за границу серии ГР № 0041507 в связи с его утратой.

УНП 400217363

Утерянные представительством Белгосстраха по Первомайскому району г. Минска бланки строгой отчетности «Добровольное страхование водителей и пассажиров от несчастных случаев» серии ТСБ № 0277217, в количестве 1 экземпляра **считать недействительным.**

УНП 100122726

СЁННЯ

Сонца

	Усход	Захад	Даўжыня дня
Мінск —	9.27	17.04	7.37
Віцебск —	9.24	16.47	7.23
Магілёў —	9.17	16.54	7.37
Гомель —	9.05	16.59	7.54
Гродна —	9.41	17.21	7.40
Брэст —	9.33	17.30	7.57

Месяц

Першая квадра 30 снежня.
Месяц у сузор'і Рака.

Імяніны

Пр. *Клаўдзіі, Яўгеніі, Мікалая, Сяргея.*
К. *Андрэя, Балтазара, Каспара, Мельхіёра.*

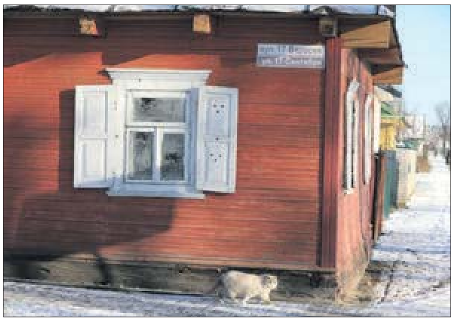

Фота Анатоля КЛЕШЧУКА.

ЗАЎТРА

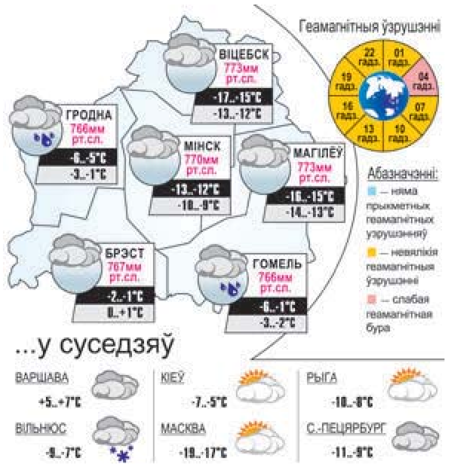

Каляндар стрыжак на студзень

6 студзеня, пятніца. У гэты дзень лепш не стрыгчыся і не афарбоўваць валасы, бо вынік можа вас засмуціць.

7 студзеня, субота. Добрым будзе таніраванне натуральнымі фарбавальнікамі, а восць стрыжка радасці не прынясе.

8 студзеня, нядзеля. Выдатны дзень для таго, каб зрабіць новую прычоску. У вас ёсць вялікі шанц не толькі змяніцца да непазнавальнасці, але і памаладзець на некалькі гадоў.

9 студзеня, панядзелак. Цяпер выдатны перыяд для любых маніпуляцый з валасамі, смела ідзіце ў салон.

10 студзеня, аўторак. Стрыжка палепшыць стан здароўя, надасць энергіі і сіл. Паколькі Месяц убывае, стрыжка надоўга захавае сваю форму.

11 студзеня, серада. Убываючы Месяц падорыць актывізацыю росту і ўмацаванне каранёў. Але стрыжка не падыдзе тым, хто хоча даўжэйшыя валасы, хутчэй расці яны не стануць.

12 студзеня, чацвер. Добры дзень для новай прычоскі. Маніпуляцыі з валасамі сёння станоўча паўплываюць на вашы адносіны з блізкімі.

13 студзеня, пятніца. Новая прычоска і стрыжка спрыяльныя. Валасы пасля яе будуць менш сячыся і стануць больш здаровымі.

14 студзеня, субота. Добры час для наведвання цырульніка. Асабліва ўдалым дзень будзе для тых, хто імкнецца да натуральнасці і жаноцкасці прычоскі.

15 студзеня, нядзеля. Супярэчлівы дзень для любых маніпуляцый з валасамі, вынік можа адрозніваца ад задуманага.

16 студзеня, панядзелак. Дзень падыходзіць для эксперыментаў з валасамі, але неспрыяльны для тых, хто хоча зрабіць звычайную нармальную стрыжку. На якасць валасоў, аднак, уплыву не заўважана.

17 студзеня, аўторак. Сёння цудоўны дзень для любых маніпуляцый з валасамі, смела ідзіце ў салон.

18 студзеня, серада. Добры дзень для новай прычоскі. Можна прымаць смелыя колеравыя рашэнні, вы застанецеся задаволены, настрой палепшыцца, з'явяцца новыя ідэі і сустрэчы.

19 студзеня, чацвер. Гэты перыяд добры для таго, каб зрабіць стрыжку з выразнымі лініямі — боб з падоўжанымі пасмамі ці карэ. Форма прычоскі атрымаецца максімальна прывабнай, а радасць валасы будуць не хутка.

20 студзеня, пятніца. Час адпачынку для валасоў, дайце ім пабыць натуральнымі, пры сухасці і ломкасці займіцеся ўмацавальнымі маскамі.

21 студзеня, субота. Стрыжка забаронена, афарбоўванне толькі ў светлыя тоны.

22 студзеня, нядзеля. Добры дзень для новага вобраза, асабліва для тых, хто жадае зрабіць шматслаёвую прыгожую стрыжку.

23 студзеня, панядзелак. Вельмі няўдалы дзень для стрыжкі валасоў: падстрыгшыся сёння, будзеце яшчэ доўга мець праблемы са сваёй прычоскай.

24 студзеня, аўторак. Добры дзень для новай і смелай стрыжкі, пра якую вы даўно марылі.

25 студзеня, серада. Стрыжка валасоў у гэты перыяд вельмі непажаданая. Можна заняцца аднаўленнем валасоў з дапамогай прыродных кампанентаў: травяных настояў і масак.

26 студзеня, чацвер. Не рэкамендуем сёння рабіць стрыжку. Можна таніраваць валасы, але не варта кардынальна мяняць колер.

27 студзеня, пятніца. Лепш адкласці візіт у салон, а таксама ўсе маніпуляцыі з валасамі, лепш пакінуць валасы сёння ў спакоі.

28 студзеня, субота. Асаблівае зачараванне нададуць вам лёгкая стрыжка і афарбоўванне ў яркія тоны, услед вам азірнецца не адзін праходжы.

29 студзеня, нядзеля. Падстрыгчыся можна, але новая прычоска можа мець недахопы: на структуры валасоў стрыжка адмоўна не адаб'ецца, але настрой можа быць сапсаваны.

30 студзеня, панядзелак. Элегантныя мадэлі асабліва перспектыўныя для брунетак, якія прагнуць кар'ернага росту. Светлавалосыя, падстрыгшыся, выйграюць на любоўным фронце.

31 студзеня, аўторак. Валасы пад Месяцам, які расце, адрастаюць хутчэй. Дзень добры для тых, хто хоча нязначна падстрыгчы валасы, каб абнавіць форму прычоскі.

Даты | Падзеі | Людзі

6 СТУДЗЕНЯ

У краіне

1914 год — нарадзіўся (г. Віцебск) Тодар Лебяда (Шырокаў Пётр Фёдаравіч), беларускі пісьменнік, драматург, журналіст. Аўтар паэтычнага зборніка «Песні выгнання», п'есы «Загубленае жыццё», а таксама шматлікіх апавяданняў і нарысаў.

1918 год — нарадзіўся Якаў Паўлавіч Зайцаў, удзельнік вызвалення Беларусі ад нямецкафашысцкіх захопнікаў у гады Вялікай Айчыннай вайны, Герой Савецкага Саюза. З мая 1942 года на Паўднёвым, Сталінградскім, Бранскім, 1-м Беларускім франтах. Вызначыўся ў лютым 1944-га пры вызваленні Гомельскай вобласці: узвод пад яго камандаваннем фарсіраваў Днепро каля Рагачова і першым уварваўся ў горад.

1920 год — нарадзілася (в. Курсевічы Пастаўскага раёна) Ганна Іванаўна Маслоўская, Герой Савецкага Саюза. З 1941 года ў Чырвонай Арміі. З яе дапамогай падпольшчыкі знішчылі фашысцкага генерала фон Цуга. З мая 1943 г. намеснік камісара па камсамольскай рабоце партызанскага атрада імя Пархоменкі брыгады імя Варашылава. Удзельнічала ў разгроме фашысцкіх гарнізонаў у Залессі, Лынтупах, Камаях, у падрыве 3-х эшалонаў ворага; знішчыла некалькі дзясяткаў салдат і афіцэраў ворага, вынесла з поля бою 23 параненых партызанаў. Пасля вайны стала прыёмнай маці 15 сірот, бацькі якіх загінулі ад рук фашыстаў.

1938 год — нарадзіўся (в. Халопенічы Глускага раёна) Уладзімір Мікалаевіч Рашэтнікаў, беларускі біёлаг, акадэмік Нацыянальнай акадэміі навук Беларусі, доктар біялагічных навук, прафесар. Заслужаны дзеяч навукі Рэспублікі Беларусь. Аўтар больш за 400 навуковых прац, у тым ліку 11 манаграфій, мае два аўтарскія пасведчанні, 12 патэнтаў.

1999 год — Указам Прэзідэнта Рэспублікі Беларусь устаноўлены прэміі «За духоўнае адраджэнне» (у ліку адзначаных гэтай прэміяй за 1998 год — мастак Я. І. Ждан, дырыжор, народны артыст Беларусі М. А. Казінец).

У свеце

1412 год — нарадзілася Жанна Д'Арк, нацыянальная гераіня Францыі. Адна з камандуючых французскімі войскамі ў Стагадовай вайне. Трапіўшы ў палон да бургундцаў, была перададзена англічанам, асуджана як ведзьма і спалена на вогнішчы. Пасля, у 1456 годзе, была рэабілітавана, а ў 1920-м кананізавана — прылічана каталіцкай царквой да ліку святых.

1596 год — нарадзіўся Багдан Хмяльніцкі, гетман Войска Запарожскага, украінскі палкаводзец і дзяржаўны дзеяч.

1896 год — прэм'ера фільма «Прыбыццё цягніка на вакзал Ла-Сьёта» братоў Люм'ер.

1911 год — нарадзіўся Мікалай Кручкоў, акцёр тэатра і кіно, народны артыст СССР, Герой Сацыялістычнай Працы. Зняўся ў фільмах «Чалавек з ружжом», «Вялікае жыццё», «Трактарысты», «Свінарка і пастух», «Служылі два таварышы», «Асенні марафон» і многіх іншых. Аўтар кнігі «Чым жывы чалавек».

1943 год — у Чырвонай Арміі для асабовага складу ўведзены пагоны.

Так гаварыў...

ЮВЕНАЛ:

«Помста ёсць асалода душы дробязнай і нізкай».

УСМІХНЕМСЯ

Турыстычная група аглядае руіны старога замка. Паглядзеўшы па баках, маленькі хлопчык ціха пытаецца ў таты:

— Гэта тут мама вучылася кіраваць машынай?

Ну вось што за жыццё! Трэці дзень такі прыбраны ляжу пад ёлкай і нічога не адбываецца! Бабачкі! Ну няўжо такі шыкоўны падарунак, як я, сёння нікому ўжо не патрэбен?

* * *

— Што вы можаце сказаць пра жанчын?

— Ёсць два тыпы. На адных глядзіш і думаеш: я столькі не вып'ю. А на іншых глядзіш і думаеш: я столькі не зараблю.

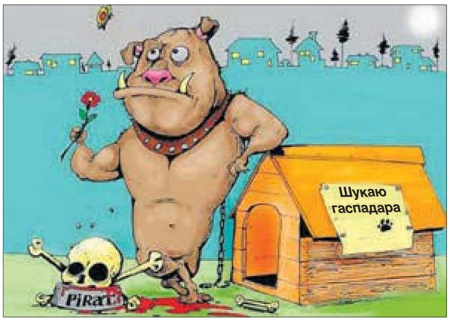

Наступны нумар «Звязды» выйдзе ў аўторак, 10 студзеня.

ЗВЯЗДА БЕЛАРУСКАЯ ГАЗЕТА

ЗАСНАВАЛЬНІКІ: Савет Рэспублікі Нацыянальнага сходу Рэспублікі Беларусь, Палата прадстаўнікоў Нацыянальнага сходу Рэспублікі Беларусь, Савет Міністраў Рэспублікі Беларусь

Выдавец — Рэдакцыйна-выдавецкая ўстанова «Выдавецкі дом «Звязда».

Рэгістрацыйнае пасведчанне нумар 2 ад 17 лютага 2009 года, выдадзенае Міністэрствам інфармацыі Рэспублікі Беларусь.

Дырэктар — галоўны рэдактар КАРЛЮКЕВІЧ Аляксандр Мікалаевіч.

АДРАС: 220013, г. Мінск, вул. Б. Хмяльніцкага, 10а.

ТЭЛЕФОНЫ Ў МІНСКУ: прыёмнай – 311 17 13 (тэл./факс); аддзелаў: пісьмаў — 311 17 44, маркетынгу — 263 66 73, бухгалтэрыі — 311 17 16.

прыём рэкламы тэл./факс: 311 17 27, e-mail: reklama@zviazda.by

Матэрыялы, пазначаныя гэтым значком, носяць рэкламны характар. Адказнасць за змест рэкламы нясуць рэкламадаўцы.

Аўтары апублікаваных матэрыялаў нясуць адказнасць за падбор і дакладнасць фактаў. Іх меркаванні не заўсёды супадаюць з меркаваннем рэдакцыі. Рэдакцыя па сваім меркаванні адбірае і публікуе адрасаваныя ёй пісьмы. Перадрук матэрыялаў, апублікаваных у «Звяздзе», толькі з дазволу рэдакцыі.

www.zviazda.by

e-mail: info@zviazda.by (для зваротаў): zvarot@zviazda.by

Газета аддрукавана ў Рэспубліканскім унітарным прадпрыемстве «Выдавецтва «Беларускі Дом друку». ЛП № 02330/106 ад 30.04.2004. 220013, Мінск, прасп. Незалежнасці, 79/1. Выходзіць 5 разоў на тыдзень.

Тыраж 12.768. Індэкс 63850. Зак. № 53.

Нумар падпісаны ў 19.30 5 студзеня 2023 года.

М 1 2 3 4 5 6 7 8 9 10 11 12
П 1 2 3 4 5 6 7 8 9 10 11 12