ПАМЯЦЬ
НАШАЙ
ЗЯМЛІ
5

ХТО
Ў ПЕРАМОЖЦАХ
КОНКУРСУ?
13

Выдаецца з 9 жніўня 1917 г.

Родная газета на роднай мове

ЗВЯЗДА

+TV ПРАГРАМА

20 СТУДЗЕНЯ 2023 г. ПЯТНІЦА № 12 (29892)

КОРАТКА

• Навукаёмістая і высокатэхналагічная прадукцыя складае больш за трэць беларускага экспарту.

• Дзінара Алімбекава-Смольская заняла 4-е месца ў спрынце на этапе Кубка Садружнасці.

• У краіне будзе паскорана развіццё станкабудавання.

ЦЫТАТА ДНЯ

Сяргей ШЛЫЧКОЎ, старшыня Дзяржаўнага камітэта па навуцы і тэхналогіях:

«З 2012 года колькасць тэхнапаркаў у краіне павялічылася з 11 да 17. Гэта сведчыць аб тым, што паслугі па падтрымцы інавацыйнага прадпрымальніцтва становяцца ўсё больш запатрабаванымі. Цяпер плануем прывесці работу тэхнапаркаў у адпаведнасць з перспектыўнай мадэллю, распрацаванай ДКНТ. Што ўяўляе з сябе гэтая мадэль? Тэхнапарк аказвае падтрымку рэзідэнтам шляхам матэрыяльна-тэхнічнага, фінансавага, арганізацыйна-метадычнага, інфармацыйнага, кансультацыйнага і іншага забеспячэння. А таксама садзейнічае стварэнню і развіццю суб'ектаў малога бізнесу ў сферы інавацый, каб яны ў далейшым таксама сталі рэзідэнтамі. Але на гэтым мы не спынімся. У краіне плануецца і надалей ствараць новыя тэхнапаркі і іх філіялы ў рэгіёнах. Тэхнапаркі, у сваю чаргу, павінны развіваць тэхналагічную інфраструктуру для аказання паслуг рэзідэнтам, прыцягваць пазабюджэтныя крыніцы фінансавання для суб'ектаў інавацыйнай інфраструктуры і для забеспячэння сваёй работы».

З ПЕРШЫХ ВУСНАЎ

«Мы адназначна выстаім»

Ад узаемнага гандлю да супрацоўніцтва ў знешнепалітычнай сферы — такія тэмы абмеркавалі Прэзідэнт Беларусі Аляксандр Лукашэнка і міністр замежных спраў Расіі Сяргей Лаўроў падчас рабочай сустрэчы. Кіраўнік расійскага МЗС 18—19 студзеня знаходзіўся ў Беларусі з рабочым візітам. Нагодай для яго стала пасяджэнне сумесных калегій міністэрстваў замежных спраў Беларусі і Расіі, якое традыцыйна праходзіць кожны год, каб зверыць гадзіннікі і абмеркаваць актуальныя тэмы двухбаковага супрацоўніцтва ў знешнепалітычнай дзейнасці.

Фота БелТА.

Аляксандр Лукашэнка падкрэсліў, што пытанні, якія яму трэба абмеркаваць з Сяргеем Лаўровым, не абмяжоўваюцца пытаннямі, вынесенымі на парадак дня пасяджэння калегій двух міністэрстваў. «Вы ведаеце маё стаўленне да вас, я ніколі нічога не хаваю ад вас. Гэта вельмі важна», — адзначыў ён. Некаторыя актуальныя пытанні Аляксандр Лукашэнка і Сяргей Лаўроў абмеркавалі тэт-а-тэт. Як адзначыў кіраўнік дзяржавы, гэта абсалютна не значыць, што нешта хаваецца, проста некаторыя пытанні знаходзяцца па-за рамкамі афіцыйных мерапрыемстваў.

«Мы год закончылі. У курсе — прытым вельмі добра азнаёмлены — вынікаў года ў Расіі. Прыкладна такія ж вынікі года і ў нас. Вельмі добра, што мы ў гандлёва-эканамічных адносінах з Расійскай Федэрацыяй выйшлі на баланс гандлю. Нават крыху вышэйшае сальда на карысць Беларусі. Гэта сведчыць аб тым, што тыя спробы задушыць Расію і Беларусь фактычна праваліліся. Мы адназначна выстаім», — сказаў Аляксандр Лукашэнка. Па яго словах, у мінулым, 2022-м, цяжкім годзе краіны вызначылі кірункі, па якіх павінны рухацца, каб ва ўсіх адносінах захаваць свой суверэнітэт.

«Вельмі актыўна рухаемся наперад у эканоміцы па імпартазамяшчэнні. Мы з Прэзідэнтам Пуціным пачынаем з гэтага практычна любую сустрэчу. Эканоміка — падмурак, калі будзе ўсё нармальна ў нас у эканоміцы, астатнія пытанні мы вырашым», — сказаў беларускі лідар.

Датычна адносін міністэрстваў замежных спраў Беларусі і Расіі Прэзідэнт падкрэсліў, што ўжо даўно лічыць іх узорнымі. Ён заўважыў, што калі б усе ведамствы так супрацоўнічалі, як МЗС, то не было б ніякіх праблемных пытанняў.

Аляксандр Лукашэнка звярнуўся да тэмы спецыяльнай ваеннай аперацыі, якую Расійская Федэрацыя праводзіць ва Украіне. «Усё, што я абяцаў, усё, што трэба для Расіі (для нас — для Расіі і Беларусі) у гэты няпросты перыяд, мы робім. Слухаў вашу прэс-канферэнцыю (прэс-канферэнцыя Сяргея Лаўрова па выніках дзейнасці расійскай дыпламатыі ў 2022 годзе — 18.01.2023. — **«Зв.»**), вашы заявы напярэдадні. Абсалютна іх падтрымліваю. І пры любых кантактах, якія ў нас здараюцца з Захадам ці з іншымі, мы заўсёды кажам, што Расія ніколі не была супраць міру. Калі ласка, давайце будзем дамаўляцца, мы гатовы ў гэтым удзельнічаць. Вы ў гэтым, Сяргей Віктаравіч, не павінны сумнявацца. Калі нешта трэба, мы з нашага боку нешта можам і павінны зрабіць (вы добра ведаеце, што мы можам зрабіць), скажыце прама, мы будзем працаваць разам рука ў руку», — адзначыў Аляксандр Лукашэнка.

Прэзідэнт падкрэсліў, што сёння бяспека для Беларусі, не толькі для Расіі — яшчэ больш важная, чым была раней. Па яго словах, сёння Захад спрабуе выкарыстаць Украіну супраць Беларусі. «Але, што мяне ўражвае і прыемна здзіўляе, — Украіна пакуль трымаецца, яна на правакацыі супраць Беларусі не ідзе. Хоць яе актыўна падштурхоўваюць нашы заходнія суседзі. Даводзіцца вытрымаць гэты час. Але тое, што мы вытрымаем, мінулы 2022-і паказаў. Тут мы з вамі аднолькавай пазіцыі прытрымліваемся. Словам, ёсць аб чым пагаварыць», — рэзюмаваў кіраўнік дзяржавы.

СТАР. 2

Свая справа

ЦЕПЛЫНЯ... ЯНА ПРАДАЕЦЦА

Майстрыха ведае, як старыя парваныя рэчы выкарыстаць для творчасці, і не можа прайсці міма даўгашэрснага сабакі. Імкненне атрымліваць заробак ад хобі і дзяржаўны клопат дапамаглі шматдзетнай маці з Гомельскага раёна змяніць сваё жыццё.

«Вяжу, колькі сябе памятаю»

У доме Фрошыных з пасёлка Чонкі пад Гомелем усе ведаюць, што гаспадыня, любімая жонка, маці трох сыноў умее ствараць незвычайную музыку. У яе руках шумяць, цокаюць, б'юць рытм кросны і калаўрот. Ганна з ніткамі, кручком і пражай, колькі сябе памятае — вязаць навучылася, калі ў школу яшчэ не хадзіла. Не так даўно жанчына асвоіла ткацтва.

— Па спецыяльнасці я закройшчыца, — расказвае Ганна. — Калі пайшла ў трэці дэкрэтны водпуск (сыну цяпер пяць гадкоў), загарэлася ідэяй вырабляць пражу з шэрсці сабак і воўны. Даведалася, што ў Расіі робяць ніткі з шэрсці ангорскіх трусоў. Такая пража вельмі дарагая каштуе і ў нас — дэфіцыт. Але, каб працаваць з такога матэрыялу, не патрэбная папярэдняя апрацоўка, у адрозненне ад прадзення з воўны ці з шэрсці сабак. Я так захацела завесці ангорскіх трусоў, што мужу не давала спакою.

СТАР. 3

Надзённае

ЖЫЛЛЁ-2023: РОСТУ ЦЭН НЕ БУДЗЕ?

Адзначаем самыя значныя падзеі на сталічным рынку нерухомасці летась і робім прагноз

Колькасць здзелак куплі-продажу жылля летась у Мінску была рэкорднай. Якія тэндэнцыі намеціліся на рынку жылой нерухомасці і чаго пакупнікам і прадаўцам чакаць ад 2023-га?

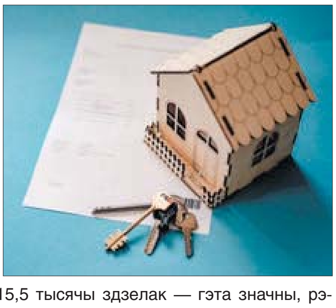

РЭКОРДЫ ПА ЗДЗЕЛКАХ

Летась на рынку жылля ў Мінску было заключана 15,5 тысячы здзелак — гэта значны, рэкордны паказчык. У пачатку 2022 года ніхто не чакаў, што на рынку адбудуцца падзеі, якія прывядуць да новых рэкордаў: даходы насельніцтва асабліва не растуць, крэдыты істотна не таннеюць, а значыць, чакаць усплёску попыту пры адсутнасці эканамічных перадумоў сэнсу няма. Але год паказаў нам, што літаральна за пару дзён усё можа змяніцца.

СТАР. 4

ISSN 1990 — 763X
23012>

«Мы адназначна выстаім»

Пасяджэнне дзвюх калегій як ніколі своечасовае

Сяргей Лаўроў перадаў прывітанне Аляксандру Лукашэнку ад яго расійскага калегі Уладзіміра Пуціна. Ён адзначыў, што ў мінулым годзе прэзідэнты дзвюх краін, акрамя тэлефонных кантактаў, 10 разоў сустракаліся асабіста. «Так, што нам з ўзроўні кіраўнікоў міністэрстваў замежных спраў не дагнаць вас, але так і павінна быць», — адзначыў ён.

«Сёлета яшчэ больш будзем сустракацца», — адказаў на гэта Аляксандр Лукашэнка.

Міністр замежных спраў Расіі падкрэсліў, што пасяджэнне дзвюх калегій як ніколі своечасовае. Па яго словах, пытанні, вынесеныя на парадак дня, датычацца таго становішча, якое склалася ў выніку лініі заходніх калег на татальнае дамінаванне на чале з амерыканцамі, якія ўсіх астатніх пастроілі. «Гэта назіраецца ў пазіцыі і НАТА, і Еўрасаюза, і Савет Еўропы ўжо на гэтым шляху. Шмат праблем распальваецца ў АБСЕ. Гэта адны з галоўных пытанняў на парадку дня нароўні з супрацоўніцтвам у міжнародных арганізацыях, дзе нам важна не дапусціць прыватызацыі сакратарыятаў, гэта таксама Захад спрабуе зрабіць. І асабліва важна каардынаваць нашы дзеянні на так званым праваабарончым полі — Савет ААН па правах чалавека, іншыя механізмы, дзе Захад спрабуе палітызаваць дыскусіі, якія павінны ісці на аснове нормаў міжнароднага гуманітарнага права», — сказаў Сяргей Лаўроў. Што датычыцца спецыяльнай ваеннай аперацыі, па яго словах, расійскім бокам разам з беларускімі саюзнікамі і сябрамі прымаюцца ўсе неабходныя меры, каб засцерагчы сябе ад намераў заходніх суседзяў.

«Мы бачым, як на поўначы Еўропы, якая была шмат у чым нейтральнай тэрыторыяй, зараз уладкоўваецца НАТА. Фінляндыя, Швецыя — усё гэта вельмі блізка ад нашых межаў. І цалкам з вамі згодны, што тыя дамоўленасці, якія два прэзідэнты дасягаюць у сферы нашага ваенна-тэхнічнага, ваеннага, абарончага супрацоўніцтва, вельмі своечасовыя з пункту гледжання гатоўнасці да любога развіцця падзей. Мы, як гаворыцца, людзі мірныя, але наш бронецягнік стаіць там, дзе яму належыць», — рэзюмаваў Сяргей Лаўроў.

Валерыя СЦЯЦКО.

(Заканчэнне. Пачатак на 1-й стар.)

У тэму

У нас адзіная пазіцыя

Міністр замежных спраў Расійскай Федэрацыі Сяргей ЛАЎРОЎ расказаў журналістам, што падчас рабочай сустрэчы Прэзідэнту Беларусі далажылі аб рабоце міністэрстваў замежных спраў дзвюх краін па правядзенні ў жыццё знешнепалітычных аспектаў умацавання Саюзнай дзяржавы. «У нас існуе практыка прыняцця двухгадовых праграм па ўзгодненых знешнепалітычных дзеяннях на міжнароднай арэне. Гэтай практыцы ўжо больш за 20 гадоў. Цяпер рэалізоўваецца праграма на 2022—2023 гады, мы рыхтуем чарговы дакумент для зацвярджэння Вышэйшым дзяржаўным саветам на наступныя два гады», — сказаў ён.

У рамках рэалізацыі гэтых сумесных дзеянняў на знешнепалітычнай арэне рэгулярна штогод праводзіцца сумеснае пасяджэнне калегій двух міністэрстваў замежных спраў. Міністр замежных спраў Расіі адзначыў, што парадак дня чарговага пасяджэння ў Мінску сканцэнтраваны на выпрацоўцы дадатковых крокаў па рэалізацыі скаардынаванай лініі адносна дзеянняў такіх структур, як НАТА, Еўрапейскі саюз, якія спрабуюць падцягваць да гэтых варожых дзеянняў супраць нашых краін, супраць Саюзнай дзяржавы і іншыя структуры, уключаючы і Савет Еўропы, і АБСЕ.

Акрамя гэтага, Прэзідэнту далажылі, як знешнепалітычныя ведамствы ўключаюцца ў работу па рэалізацыі 28 саюзных праграм. Усё ідзе па графіку, і адначасова рыхтуецца новы план дзеянняў па ўмацаванні Саюзнай дзяржавы, рэалізацыі дагавора аб Саюзнай дзяржаве на перыяд з 2024 да 2026 года.

«Вядома, мы абмяняліся меркаваннямі аб тым, як развіваецца знешняя сітуацыя вакол падзей ва Украіне ў рамках правядзення спецыяльнай ваеннай аперацыі. У нас тут адзіная пазіцыя ў тым, якіх мэт трэба дасягаць і як трэба дабівацца таго, каб ні ў дачыненні да Расіі, ні ў дачыненні да Беларусі ад нашых суседзяў, ці ад Украіны, ці ад некага яшчэ не сыходзілі пагрозы. Усё, што неабходна рабіць па прамым даручэнні двух прэзідэнтаў, рэалізуецца. У мінулым годзе прэзідэнты нашых краін сустракаліся 10 разоў. Гэта падкрэслівае асаблівы характар адносін у рамках Саюзнай дзяржавы, асаблівую ролю, якую нашы прэзідэнты адыгрываюць у прасоўванні законных інтарэсаў нашых краін і Саюзнай дзяржавы ў цэлым на міжнароднай арэне», — канстатаваў Сяргей Лаўроў.

«Патрабаванні да кіраўнікоў будуць узрастаць»

Кіраўнік Адміністрацыі Прэзідэнта Ігар СЕРГЕЕНКА ўзяў удзел у выязным семінары-практыкуме для кіраўнікоў гар- і райвыканкамаў Магілёўскай вобласці, які прайшоў у Чавускім раёне.

Фота БелТА.

Тэмы шасцідзённага семінара, які завершыўся 20 студзеня, былі розныя: эфектыўнасць сістэмы дзяржкіравання ў сучасных умовах і роля кіраўнікоў мясцовых выканаўчых і распарадчых органаў і яе павышэнне, актуальныя пытанні сацыяльна-культурнай сферы, развіцця жыллёва-камунальнай і будаўнічай галіны, эканоміка, аграпрамысловы комплекс, асноўныя задачы фарміравання і прымянення тэрытарыяльнай абароны. У якасці спікераў перад актывам вобласці выступалі ў розныя дні Старшыня Савета Рэспублікі Нацыянальнага сходу Рэспублікі Беларусь Наталля Качанава, старшыня Цэнтральнай выбарчай камісіі Ігар Карпенка, старшыня Беларускага грамадства «Веды» Вадзім Гігін, начальнікі камітэтаў і ўпраўленняў аблвыканкама, вучоныя.

— Вельмі важна праводзіць такія мерапрыемствы, — адзначыў у размове з журналістамі кіраўнік Адміністрацыі Прэзідэнта Ігар Сергеенка. — У Магілёўскай вобласці традыцыйна праводзіцца семінар у пачатку года, ставяцца задачы, даецца адзнака. У працэсе даводзіцца інфармацыя аб навацыях у заканадаўстве, кадравай, інфармацыйнай рабоце, сацыяльнай сферы. І крытыка таксама гучыць. Яна патрэбная, бо патрабаванні сёння высокія. Работу ўлады ацэньваюць людзі.

Размову з кіраўнікамі раёнаў Ігар Сергеенка пачаў са знешнепалітычнай абстаноўкі, бо яна сёння як ніколі складаная.

— Па ўсім перыметры нашай краіны назіраецца нарошчванне ваеннай сілы, — падкрэсліў ён. — Захад спрабуе дамінаваць. Такой напружанасці не было нават у час халоднай вайны ў 60-я гады. Складана прадказаць на дзесяцігоддзе, як будзе развівацца абстаноўка. Відавочных прыкмет агрэсіі мы не бачым, але за апошнія пяць гадоў ваенны кантынгент каля нашай граніцы павялічыўся ў тры разы.

Ігар Сергеенка звярнуў увагу на тое, што апошнім часам робіцца шмат розных правакацый. І ва ўмовах надыходзячай электаральнай кампаніі гэтыя правакацыі будуць актывізавацца. «Таму трэба ўмець адрозніваць фэйкі ад рэальных дзеянняў, — адзначыў ён. — Але сумеснымі намаганнямі мы справімся, працуючы на апярэджанне».

Не зніжаецца і эканамічны ціск. Кіраўніцтвам краіны прымаюцца беспрэцэдэнтныя меры, каб яму супрацьстаяць. Штабам антыкрызісных мер прынята каля 400 рашэнняў, якія маюць практычную сілу закона. Намаганні сканцэнтраваны на пяці найбольш значных кірунках: падтрымка экспарцёраў, імпартазамяшчэнне, абарона ўнутранага рынку, спрашчэнне ўмоў вядзення бізнесу, сацыяльная абарона насельніцтва.

— На прыкладзе Магілёўскай вобласці відаць, што ўсе пытанні, якія датычацца сацыяльнай абароны насельніцтва, вырашаюцца, — падкрэсліў кіраўнік Адміністрацыі Прэзідэнта.

Ён таксама звярнуў увагу, што задача для рэгіёна такая ж, як і для ўсёй краіны: рэалізацыя ў раёнах мінімум аднаго новага вытворчага інвестпраекта з запатрабаванай прадукцыяй,стымуляванне мясцовых ініцыятыў, садзейнічанне развіццю малога і сярэдняга прадпрымальніцтва; стварэнне ўмоў для камфортнага жыцця людзей і новых працоўных месцаў.

Асобная ўвага — кадравым пытанням, у тым ліку замацаванню на месцах маладых спецыялістаў і недапушчэнне залішняй працоўнай міграцыі. У пытаннях падбору кадраў важныя не толькі іх кампетэнтнасць і досвед, але і маральны аспект.

Перад рэгіёнамі стаіць задача стварэння новых працоўных месцаў. Спікер звярнуў увагу і на неабходнасць амаладжэння кадраў.

— Трэба ўважліва падбіраць кадры ўсіх узроўняў, — падкрэсліў ён. — І патрабаванні да кіраўнікоў будуць узрастаць.

Асабліва актуальная тэма выхавання падрастаючага пакалення, падрыхтоўка ідэалагічнага актыву.

— Гэты год аб'яўлены Годам міру і стварэння, — падкрэсліў у канцы сустрэчы Ігар Сергеенка. — Ключавыя задачы вызначаны, год павінен быць напоўнены канкрэтнымі справамі.

— У раёнах — сіла дзяржавы, таму важна праводзіць такія мерапрыемствы, — падвёў вынікі сустрэчы Ігар Сергеенка. — Сёння адбыўся жывы абмен думкамі, у тым ліку і па іншых пытаннях. Гэта таксама добрая магчымасць непасрэдна самім кіраўнікам паразмаўляць паміж сабой, абмяняцца вопытам, узяць на ўзбраенне найлепшыя прыклады. Гучала і крытыка, бо сёння кадрам прад'яўляюцца высокія патрабаванні. У тым ліку важна, як вядзецца работа са зваротамі грамадзян, якія іх цікавяць пытанні. Улада павінна сумленна і адкрыта вырашаць праблемы людзей, знаходзіць для гэтага варыянты, бо менавіта ўлада служыць народу і працуе для яго.

***

У гэты ж дзень Ігар Сергеенка ўзяў удзел ва ўрачыстасцях, прысвечаных 85-годдзю Магілёўскай вобласці. У сваім звароце да жыхароў Прыдняпроўскага краю ён падкрэсліў, што на Магілёўшчыне жывуць таленавітыя і працавітыя людзі. Ігар Сергеенка зачытаў прывітальны адрас ад Прэзідэнта і ўручыў ганаровыя граматы і падзякі ад Адміністрацыі Прэзідэнта. Віншавальныя словы прагучалі таксама з вуснаў губернатара вобласці Анатоля Ісачанкі. 15 найлепшым прадстаўнікам у розных сферах ён уручыў спецыяльную прэмію аблвыканкама «Чалавек года».

Ва ўрачыстасцях удзельнічалі першы намеснік міністра інфармацыі Андрэй Кунцэвіч і намеснік міністра прамысловасці Дзмітрый Харытончык.

Нэлі ЗІГУЛЯ.

ШТО Ў СВЕЦЕ РОБІЦЦА

Брытанцы не вераць абяцанням свайго прэм'ера па паляпшэнні жыцця ў краіне

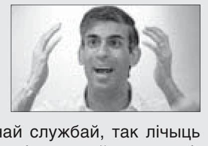

Прэм'ер-міністр Вялікабрытаніі Рышы Сунак не здолее выканаць абяцанні па паляпшэнні жыцця ў краіне. Паводле даследавання, якое праводзіцца мясцовай сацыялагічнай службай, так лічыць большая частка апытаных брытанцаў, паведаміла РІА «Навіны». Як вядома, у пачатку студзеня прэм'ер-міністр Вялікабрытаніі даў пяць абяцанняў на 2023 год, накіраваных на паляпшэнне ўзроўню жыцця ў краіне. У намеры Сунака ўваходзіць паляпшэнне сістэмы аховы здароўя, паніжэнне дзяржаўнага доўгу, барацьба з нелегальнымі мігрантамі, развіццё эканомікі, а таксама скарачэнне інфляцыі. Аднак толькі 27 % брытанцаў лічаць, што ўраду Сунака ўдасца выканаць план па развіцці эканомікі і зніжэнні дзярждоўгу. Колькасць апытаных, якія ўпэўнены ў поспеху дзеянняў па спыненні патоку мігрантаў, — 24 працэнты. Крыху менш брытанцаў вераць у зніжэнне інфляцыі ўдвая — 23 %. І толькі 19 % апытаных брытанцаў вераць у планы ўрада па паляпшэнні медыцыны і зніжэнні колькасці пацыентаў у лістах чакання.

Прэм'ер-міністр Новай Зеландыі вырашыла пайсці ў адстаўку

Джасінда Ардэрн аб'я-віла, што сыдзе з пасады прэм'ер-міністра Новай Зеландыі ў наступным месяцы, прызнаўшыся ў сваім выступленні, што ў яе больш няма сіл працаваць на гэтай пасадзе. 42-гадовая Ардэрн сказала, што амаль шэсць цяжкіх гадоў на месцы прэм'ера моцна яе выматалі. «Вы не можаце і не павінны выконваць гэтую працу, калі ў вас няма поўнага бака, плюс няшмат у запасе для тых незапланаваных і нечаканых задач, якія непазбежна ўзнікаюць. Паразважаўшы над гэтым летам, я ведаю, што ў мяне больш няма таго лішняга ў баку, каб выконваць працу належным чынам», — цытуюць яе заяву мясцовыя СМІ. Джасінда Ардэрн стала самай маладой жанчынай-кіраўніком урада ў свеце, калі ў 2017 годзе, ва ўзросце 37 гадоў, яна была абраная прэм'ер-міністрам. Як паведамляе Bloomberg, Лейбарысцкая партыя прагаласуе за новага лідара 22 студзеня. Пераможцу спатрэбіцца набраць не менш чым дзве трэці галасоў. Па словах Ардэрн, чакаецца, што працэс завершыцца не пазней за 7 лютага. Яна таксама аб'явіла, што ўсеагульныя выбары ў краіне адбудуцца 14 кастрычніка.

У суседнія краіны прыбыло каля васьмі мільёнаў бежанцаў з Украіны

Упраўленне вярхоўнага камісара ААН па справах бежанцаў (УВКБ) паведаміла, што з пачатку спецыяльнай ваеннай аперацыі РФ у краіны Еўропы прыбыло больш як 7,97 мільёна бежанцаў з Украіны, перадало ТАСС. Толькі за апошні тыдзень іх колькасць узрасла на 10,5 тысячы чалавек. Як адзначаюць ва Упраўленні, больш за ўсё бежанцаў прыняла Расія — звыш 2,85 мільёна чалавек. Далей ідуць Польшча (1,56 мільёна), Германія (звыш мільёна), Чэхія (482 тысячы), Італія (167 тысяч), Іспанія (161 тысяча), Вялікабрытанія (155 тысяч), Балгарыя (150 тысяч), Францыя (каля 119 тысяч), Славакія (107,4 тысячы), Румынія (107,2 тысячы) і Малдавія (102 тысячы). У астатніх дзяржавах гэтая колькасць не перавышае 100 тысяч чалавек. У нацыянальныя праграмы часовай абароны і падтрымкі ўключана каля 5 мільёнаў бежанцаў. Паводле даных УВКБ, у цэлым у суседнія краіны прыбыло 17,68 мільёна чалавек. Пры гэтым 9,58 мільёна перасекла граніцу ў зваротным напрамку.

ЦЕПЛЫНЯ... ЯНА ПРАДАЕЦЦА

(Заканчэнне. Пачатак на 1-й стар.)

Яшчэ была цяжарная, і ён мудра не адмаўляў, але прасіў пачакаць. Калі сын нарадзіўся — стала не да трусінай гаспадаркі. Але мары вырабляць пражу і вязаць з яе не здрадзіла.

Ёсць бізнес-план!

Пасля водпуску па доглядзе дзіцяці жанчына ўладкавалася да індывідуальнага прадпрымальніка ў сваім пасёлку майстрам па рамонце адзення.

— Справа ішла не надта бойка, нашы жыхары не часта звяртаюцца па такую паслугу. Таму зарабіць складана. Вырашыла працаваць як самазанятая, — тлумачыць жанчына.

Мінулай вясной Ганна стала на ўлік беспрацоўных і пачала афармляць рамесную дзейнасць. Ёй ва ўпраўленні па працы, занятасці і сацыяльнай абароне прапанавалі прайсці навучанне па прадпрымальніцкай дзейнасці і скласці бізнес-план. Майстрыха нечакана для суседзяў па пасёлку вырашыла больш не займацца пашывам і рамонтам адзення, а зарэгістравацца як вытворца тканых і вязаных адзення і аксесуараў. Калі прайшла курсы і абараніла бізнес-план, атрымала субсідыю на развіццё ўласнай справы.

— Ткацтва як рамесная дзейнасць — з'ява ў нас рэдкая. Раней на адпаведных выставах і кірмашах ніколі не сустракала рамеснікаў-ткачоў. Большасць знаёмых круцілі пальцам ля скроні, — прызнаецца Ганна. — У бізнес-плане прапісала, колькі за месяц магу зрабіць, каб атрымаць даход, прапісала выдаткі, абазначыла, як мяркую распаўсюджваць сваю прадукцыю, запланавала супрацоўніцтва з фермерамі, якія займаюцца развядзеннем жывёл, каб набываць у іх воўну.

За сродкі дзяржаўнай субсідыі — а яна атрымалася ў памеры чатырох тысяч шасцісот рублёў — Ганна набыла ткацкія станкі: вялікі стацыянарны і мабільны для кірмашоў і выязных майстар-класаў, неабходныя для іх матэрыялы. Спачатку майстрыха ткала дыванкі з другаснай сыравіны — у справу пайшла старая пасцельная бялізна і вельмі прыгодныя для такіх вырабаў зношаныя джынсы. Ткала яна і палатно, рабіла дэкаратыўныя падушкі, сумкі-шоперы. З воўны і сабачай шэрсці вырабляла паланціны, шалікі, пальчаткі. Так атрымалася вязана-тканая «капсула», як цяпер модна абазначаюць кампаненты гардэробу, якія пасуюць адзін да аднаго.

Ніводны сабака не пацярпеў

— Мне хочацца, каб людзі бачылі, што такі матэрыял, як сабачая шэрсць, — гэта не толькі пра вязанне шкарпэтак і супрацьрадыкулітных пасяў, пры ўсёй павазе і да гэтых вельмі важных вырабаў, — пераконвае Ганна Фрошына. Цёплыя рэчы могуць быць утульнымі, эстэтычнымі і далікатнымі. У тканых рэчах Ганне падабаецца гэты пяшчотны, мяккі акцэнт пастэльнага каляровага настрою.

— Аказалася, што працаваць з воўнай вельмі складана. Цяпер у асноўным вырабляю пражу з сабачай шэрсці. Прыстаю да сабачнікаў на вуліцы, — смяецца Ганна.

Самаед, чау-чау, аўчарка — вычасаная шэрсць прадстаўнікоў гэтых парод самая лепшая для вырабаў, тлумачыць майстрыха. Яна яе мые, чэша, прадзе, а толькі пасля вяжа або тчэ.

Вытрымаць выклік публічнасці

Майстрыха прызнаецца, што самым складаным для яе ў справе самазанятай стала рэклама. Акрамя таго, кажа, яе ўнутраны творца — мастак, часам моцна пакутуе, калі пры вырабе на заказ жаданне кліента супярэчыць яе густу.

— Курсы прадпрымальніцкай дзейнасці, якія дзяржава арганізуе абсалютна бясплатна для беспрацоўных, вельмі карысныя для чалавека, у якога ёсць жаданне адкрыць сваю справу. Навучанне дае патрэбны напрамак: з чаго пачынаць, як скласці бізнес-план, як развівацца далей, — мяркуе Ганна. — Для мяне, напрыклад, стала самым складаным прасоўваць сваю прадукцыю анлайн, праз сацыяльныя сеткі. Калі чалавек не надта камунікабельны, як я, гэта сапраўды работа над сабой, яна вельмі важная, трэба рыхтавацца да яе. Калі б была магчымасць яшчэ і такія курсы праходзіць перад тым, як адкрываць бізнес ці афармляць рамесніцтва, было б цудоўна.

Майстрыха зазначае, што самазаняты ці індывідуальны прадпрымальнік, які рыхтуецца адкрыць сваю справу і разлічвае атрымаць дзяржаўную падтрымку, можа пэўныя сродкі на рэкламу сваёй прадукцыі закласці ў бізнес-план. Ганна так не зрабіла. Пабаялася, што не зможа асвоіць сродкі, закладзеныя на рэкламаванне, а справаздача па кожным артыкуле строгая.

— Як ткачыха я самавучка. У мяне чатырохрамізны станок і ўсё, што магла самастойна, я асвоіла. Цяпер зразумела, што інфармацыі, якая ёсць у адкрытым доступе, недастаткова. Простае палатнянае перапляценне мне ўжо ткаць не цікава: таму хачу анлайн навучацца шматрамізнаму ткацтву ў клубе ткачоў з Санкт-Пецярбурга. Мару асвоіць саржавае, атласнае перапляценне нітак палатна з самай разнастайнай фактурай, — падзялілася планамі яна.

❍ У тэму

За кожную падобную гісторыю развіцця ўласнай справы, арганізацыі самазанятасці ў Гомельскім раёне шчыра перажывае, падтрымлівае людзей **начальнік упраўлення па працы, занятасці і сацыяльнай абароне Гомельскага райвыканкама Наталля ПАНІНА.** Спецыяліст звяртае ўвагу, што да іх ва ўпраўленне ў любы час па бясплатнае перанавучанне на запатрабаваныя на рынку працы спецыяльнасці могуць звяртацца жыхары раёна. Дапамогуць у пошуку работы і беспрацоўным жыхарам абласнога цэнтра. Звярнуцца па субсідыю на развіццё індывідуальнага прадпрымальніцтва і рамесніцкай дзейнасці ў Гомельскім раёне могуць толькі зарэгістраваныя жыхары раёна, якія афіцыйна беспрацоўныя і не вядуць ніякай іншай працоўнай дзейнасці.

— Летась у раёне было выдадзена 10 субсідый на развіццё індывідуальнага прадпрымальніцтва і рамесніцкай дзейнасці. Сярод іх — аддзелачныя, сталярныя, цяслярскія работы, арэнда і лізінг будаўнічых машын і абсталявання, паслугі бухгалтара, цырульніка, вырошчванне ягад, арэхаў і іншых пладоў, вытворчасць гатовых тэкстыльных вырабаў, — пералічвае Наталля Паніна.

Адна з апошніх дзяржаўных дапамог была выдадзена на адкрыццё ўласнай справы па забеспячэнні фізічнага камфорту — створаны паўнавартасны SPA-цэнтр у пасёлку Краснае Гомельскага раёна. Як адзначае начальнік упраўлення, субсідыя для ўсіх, хто падае заяўку, аднолькавая. Гэта 15 бюджэтаў пражытковага мінімуму на момант выдавання субсідыі. Праз тры месяцы пасля атрымання такой формы падтрымкі яе адрасат павінен даць справаздачу, якім чынам былі асвоены сродкі. Увесь працэс пад строгім кантролем трымаюць не толькі спецыялісты ўпраўлення па працы, занятасці і сацыяльнай абароне, але і падатковыя службы.

— Акрамя таго, мы прапануем беспрацоўным жыхарам раёна перанавучанне па тых прафесіях, якія запатрабаваныя на нашых прадпрыемствах і ў арганізацыях, — дадае Наталля Паніна. — Толькі летась накіравалі на навучанне 23 чалавекі, пры гэтым 19 з іх праходзілі навучанне па заяўках ад канкрэтных наймальнікаў і ўжо былі забяспечаны рабочымі месцамі. Часта да нас па дапамогу звяртаюцца маладыя спецыялісты, якія скончылі ўстанову са свабодным дыпломам, але з тых ці іншых прычын не знайшлі работу. Мы развіваем такі кірунак, як маладзёжная практыка. На працягу шасці месяцаў упраўленне бярэ на сябе абавязацельства аплачваць практыку маладога спецыяліста на прадпрыемстве ці ў арганізацыі. Маладыя спецыяліст, калі добра зарэкамендаваў сябе, пасля практыкі застаецца там працаваць.

Звяртаюцца па дапамогу і грамадзяне з дадатковымі гарантыямі — шматдзетныя бацькі, людзі з інваліднасцю, тыя, хто вызваліўся з месцаў пазбаўлення волі.

— Мы працаўладкоўваем усіх. У раёне на сёння больш як 700 вакансій, з іх звыш 500 — па рабочых прафесіях. Падчас пошуку ўлічваем абгрунтаваныя пажаданні людзей аб месцы працаўладкавання, бо раён вельмі вялікі па плошчы і транспартная даступнасць — значны крытэрый, які таксама ўлічваецца, — падкрэслівае начальнік упраўлення.

На тэрыторыі сельсаветаў абавязкова штомесячна праводзяцца кірмашы вакансій. У іх арганізацыі значную дапамогу аказваюць старшыні сельвыканкамаў, бо яны заўсёды ведаюць дакладна, хто мае патрэбу ў працаўладкаванні. Перад правядзеннем сустрэч запрашэнні адрасна дасылаюцца ўсім беспрацоўным грамадзянам.

— Мы звяртаем увагу нашых жыхароў і на тое, што няма ніякай патрэбы, калі ты беспрацоўны, накіроўвацца на невядомыя заробкі ў замежныя рэгіёны, бо тут, дома, ёсць магчымасць уладкавацца на дзяржаўныя прадпрыемствы і арганізацыі, дзе працоўныя правы і інтарэсы работнікаў заўсёды абароненыя, дзе ёсць стабільны заробак і ўсе неабходныя сацыяльныя гарантыі, — падкрэслівае Наталля Паніна. — Знайсці работу можна не толькі па месцы жыхарства, але і на тэрыторыі любога рэгіёна нашай краіны. Калі ёсць жаданне, нічога не перашкодзіць атрымліваць належную заробатную плату. Адзін з нядаўніх прыкладаў: па праграме перасялення жыхар самага аддаленага сельсавета нашага раёна змог працаўладкавацца ў Мінскім раёне. Як вопытны спецыяліст ён шукаў работу на гарбарнай вытворчасці, у нас такой не было.

Наталля КАПРЫЛЕНКА, фота аўтара.

Блізкая ўлада

Выканкамы на сувязі

Практыка правядзення прамых ліній рэгіянальнай «вертыкаллю» працягваецца. Калі ў вас ёсць пытанні або праблемы, якія патрабуюць умяшання органаў улады, тэлефануйце.

Тэлефонныя лініі ў суботу, 21 студзеня, з 9.00 да 12.00 правядуць:

• першы намеснік старшыні Брэсцкага аблвыканкама Валянцін Міхайлавіч ЗАЙЧУК. Тэл. 8 016 226 99 26;

• намеснік старшыні Віцебскага аблвыканкама Анжаліка Аляксандраўна НІКІЦІНА. Тэл. 8 021 222 22 22;

• першы намеснік старшыні Гомельскага аблвыканкама Дзмітрый Іванавіч КОЗЕЛ. Тэл. 8 023 233 12 37;

• старшыня Гродзенскага абласнога Савета дэпутатаў Алена Васілеўна ПАСЮТА. Тэл. 8 015 273 56 44;

• першы намеснік старшыні Магілёўскага аблвыканкама Сяргей Канстанцінавіч САВІЦКІ. Тэл. 8 022 250 18 69;

• кіраўнік спраў Мінскага аблвыканкама Таццяна Мікалаеўна ШАЎЦОВА. Тэл. 8 017 500 41 60;

• намеснік старшыні Мінскага гарвыканкама Арцём Мікалаевіч ЦУРАН. Тэл. 8 017 222 44 44.

Надвор'е

ТО МОЦНЫ СНЕГ, ТО ДОЖДЖ І ГАЛАЛЁДЗІЦА...

Але на наступным тыдні пры праясненнях да 11 марозу

У нашай краіне ўжо больш за тыдзень адзначаецца не па сезоне цёплае надвор'е, якое прынеслі паветраныя масы з паўднёвага захаду Еўропы. Але ў найбліжэйшы час у нас зноў будзе ісці снег, мокры снег і дождж, паведамляюць спецыялісты Рэспубліканскага цэнтра па гідраметэаралогіі, кантролі радыеактыўнага забруджвання і маніторынгу навакольнага асяроддзя Мінпрыроды.

Ужо ў суботу актыўная франтальная сістэма, якая ссоўваецца з тэрыторыі Украіны, абумовіць ноччу і раніцай на большай частцы тэрыторыі краіны снег, мокры снег і дождж. Месцамі па паўднёвым захадзе краіны прагназуецца моцны снег, які будзе суправаджацца ўзмацненнем ветру да моцнага парывістага, у асобных раёнах — з завеяй. Удзень — месцамі па краіне ападкі ў выглядзе снегу, мокрага снегу і дажджу. У асобных раёнах чакаецца наліпанне мокрага снегу, слабы галалёд, на дарогах галалёдзіца. Тэмпература паветра ўначы складзе ад мінус 3 градусаў да плюс 2, а днём — мінус 1 — плюс 4 градусы.

Надвор'е крыху супакоіцца ў нядзелю. У гэты дзень франтальныя раздзелы пакінуць тэрыторыю Беларусі, і кароткачасовыя ападкі чакаюцца толькі месцамі. У асобных раёнах слабыя туман і галалёд, на дарогах галалёдзіца. Уначы тэмпература паветра будзе ад мінус 4 да плюс 1 градуса, удзень — ад мінус 1 градуса да 4 цяпла.

У панядзелак чакаецца пераважна без ападкаў, толькі ўначы і раніцай месцамі па захадзе краіны магчымыя невялікія ападкі (мокры снег, дождж). У асобных раёнах слабыя туман і галалёд, на дарогах галалёдзіца. Тэмпература паветра ўначы — ад мінус 4 да плюс 2 градусаў, па паўночным усходзе пры праясненнях да 5—8 марозу. Днём будзе мінус 2 — плюс 4 градусы.

Зіма пачне вяртацца да нас у аўторак і сераду. У гэтыя два дні прагназуецца пераважна без ападкаў. Ноччу месцамі слабыя туман і галалёд. На асобных участках дарог галалёдзіца. Тэмпература паветра ўначы складзе ад нуля да мінус 7 градусаў, па ўсходзе пры праясненнях 8—11 градусаў ніжэй за нуль. Удзень будзе ад мінус 4 градусаў да 3 цяпла.

Выйшла вада на пойму

У найбліжэйшы час у краіне захаваецца складаная гідраметэаралагічная абстаноўка, перадаюць спецыялісты.

Айчынныя гідролагі інфармуюць, што на Бярэзіне — у раёне Светлагорска, а таксама яе прытока, ракі Сушанка, каля вёскі Суша вада выйшла на пойму. Пачаўся крыгалом на Дняпры ў раёне гарадскога пасёлка Лоеў. Вызваліліся ад ледзяных утварэнняў Дняпро ў раёне Оршы, Прыпяць — у раёне Петрыкава, а таксама некаторыя іх прытокі і асобныя прытокі Заходняй Дзвіны, Віліі і Бярэзіны.

Цяпер на ўсім працягу Бярэзіны, Сожа, на Заходняй Дзвіне каля гарадскога пасёлка Сураж і аграгарадка Ула, Дняпры на ўчастку Магілёў—Жлобін, асобных іх прытоках, а таксама Прыпяці ў Нароўлі, назіраецца няпоўны ледастаў і ледастаў з палонкамі. Акрамя таго, там павялічыліся прасторы з адкрытай воднай паверхняй, лёд пацямнеў і растае на месцы, назіраецца вада на лёдзе.

Спецыялісты ўпэўнены, што ў найбліжэйшыя дні складаная гідраметэаралагічная абстаноўка захаваецца.

Сяргей КУРКАЧ.

Члены Савета Рэспублікі Нацыянальнага сходу Рэспублікі Беларусь і работнікі Сакратарыята Савета Рэспублікі выказваюць глыбокія спачуванні Вользе Генадзеўне Нікіценцы, намесніку начальніка аддзела па забеспячэнні дзейнасці Пастаяннай камісіі Савета Рэспублікі па заканадаўстве і дзяржаўным будаўніцтве, у сувязі з напаткаўшым яе вялікім горам — смерцю БАЦЬКІ.

ЖЫЛЛЁ-2023: РОСТУ ЦЭН НЕ БУДЗЕ?

(Заканчэнне. Пачатак на 1-й стар.)

На другасным рынку ўзнікла вялікая прапанова і такі ж попыт. Пакупнікоў больш не стала: наадварот, іх стала менш. Проста амаль усе яны разгарнуліся ў бок рынку другаснага жылля: падзеі лютага—сакавіка мінулага года прымусілі думаць, што ўкладваць грошы ў новабудоўлі даволі рызыкоўна. Людзі сумняваюцца: грошы аддаеш цяпер, а дом будзе гатовы праз год-паўтара... А ці ўсё пойдзе па плане? Ці дабудуюць дом?

Аб'ёмы прапановы цяпер прыкладна ўраўнаважылі: кватэр на другасным і першасным рынках прадаецца прыкладна аднолькавая колькасць. У 2021 годзе, кажуць эксперты, продажаў на першасным рынку было больш.

Па сутнасці, мы атрымалі новы рэкорд другаснага рынку за кошт тых пакупнікоў, якія былі да гэтага ўпэўнены ў неабходнасці куплі новабудоўлі, але потым вырашылі не рызыкаваць і звярнулі ўвагу на гатовае жыллё.

У канцы года цана квадратнага метра ў рэальных здзелках павялічылася літаральна на 1-2 %. Але гэта, тлумачаць эксперты, не значыць, што «квадрат» сапраўды даражэе. Кватэра, якая раней каштавала ўмоўна 48 тысяч долараў, так і каштуе 48 тысяч. Змянілася структура здзелак: у іх стала менш танных кватэр. Людзі — асабліва гэта датычыцца тых, хто першапачаткова хацеў новабудоўлю, — усё часцей выбіраюць акуратныя кватэры ў адносна «свежых» дамах, а яны ў прынцыпе каштуюць даражэй, вось і сярэдняя цана метра расце.

Таму, кажа эксперт, думаць, што цэны на рынку растуць і прадаць сваю кватэру ў хуткім часе атрымаецца даражэй, у цяперашніх абставінах неразумна.

Калі ў нас апошні раз раслі цэны на другасным рынку — у перыяд з 2017 да 2020 года, — гэта тлумачылася сукупнасцю аб'ектыўных эканамічных і псіхалагічных фактараў: пазітыўнае развіццё эканомікі, стабільная знешнепалітычная і знешнеэканамічная сітуацыя, рост даходаў насельніцтва, стабільны долар і цэны на прадукты харчавання.

КРЫХУ АБ СНЕЖНІ

Сталічны рынак кватэр скончыў год ростам продажаў — у снежні, па падліках спецыялістаў, купілі больш за 1630 кватэр, што на 7 % вышэй значэння папярэдняга месяца. Бягучы ўзровень попыту для снежня саступае толькі 2021 году, калі было заключана 1655 здзелак. Што яшчэ адбылося на рынку нерухомасці Мінска ў апошні месяц 2022 года?

З прычыны пачатку святочнага перыяду колькасць аб'яў у базе партала Realt.by, наадварот, паказала адмоўную дынаміку. За месяц колькасць аб'яў аб продажы кватэр у Мінску зменшылася на 7,5 %.

Структура попыту па колькасці пакояў у снежні ў параўнанні з лістападам крыху змянілася: доля ўсіх здзелак, якая прыпадае на аднапакаёвыя кватэры, знізілася да 43 %, у той час як доля двухпакаёвых кватэр, наадварот, павялічылася да 35 %. Як і ў лістападзе, на трохпакаёвыя кватэры прыходзілася толькі 18 % усіх здзелак.

Часцей куплялі кватэры ў новых гатовых дамах — у 11 % выпадкаў, што на 3 % больш, чым у лістападзе. Нягледзячы на гэта, попыт усё роўна працягвае заставацца ніжэйшым за сярэдні: звычайна іх доля ў рамках месяца складае 12-13 %.

Сярод раёнаў часцей за іншыя выбіралі Кастрычніцкі, Ленінскі і Першамайскі, радзей — Фрунзенскі і Маскоўскі. Менш, чым у іншыя месяцы, пакупнікі цікавіліся кватэрамі ў сучасных каркасных дамах. Часцей выбіралі тыпавыя і старыя панэльныя дамы.

Канец года адзначыўся невялікім ростам цэн: сярэдняя цана прададзеных кватэр у Мінску за снежань вырасла на 0,8 % і склала 1318 долараў за квадратны метр. Усё ж аднапакаёвыя кватэры і ў снежні паказалі адмоўную дынаміку, калі цэны за месяц знізіліся на 1 % і сталі 1394 долары за квадратны метр. У сярэднім аднапакаёвая кватэра прадавалася ў апошнія дні года за 50 тысяч долараў. А вось двухпакаёвыя кватэры злёгку падаражэлі (плюс 3 %) — да 1289 долараў за «квадрат». За кватэру — 58 550 долараў. Нязначна падаражэлі і трохпакаёвыя кватэры (плюс 1,6 %) — да 1186 долараў за квадратны метр. Сярэдняя цана такой кватэры — 73 500 долараў.

Сярэдняя цана прапановы кватэр за снежань таксама паказала станоўчую дынаміку. У параўнанні з папярэднім месяцам яна вырасла на 3,7 % і склала 1191 долар. Гэтая цана прапановы моцна схільная да ўплыву аб'яў аб продажы кватэр у асобных новабудоўлях (не ўсяго першаснага рынку). Былі зроблены разлікі, згодна з якімі без уліку новабудоўляў сярэдняя цана прапановы квадратнага метра ў снежні складала 1370 долараў (+2,7 % за месяц).

У большасці ключавых гарадоў рэгіёна сярэднія цэны квадратнага метра ў доларавым эквіваленце за месяц паказалі рост у раёне 4 %. Выключэннем сталі Санкт-Пецярбург і Масква, дзе ў параўнанні з лістападам кватэры сталі таннейшымі на 7 % і 6,4 % адпаведна.

Калі браць дыяпазон у 12 месяцаў, то за год жыллё ў Мінску патаннела амаль на 3 %. Мацней за ўсё патаннелі кватэры ў Кіеве — амаль на 30 % (1475 долараў за квадратны метр). Жыллё ў Маскве падаражэла на 18 % (3895 долараў за «квадрат»), а ў Варшаве яно стала таннейшым на 4,6 % (3071 долар).

А ШТО Ў 2023-м?

— Ад чаго залежыць рынак нерухомасці, цэны і пакупніцкая актыўнасць насельніцтва? Рэальныя даходы ў валютным эквіваленце, даступнасць крэдытаў, прапанова кватэр, чаканні і настрої, — пералічвае **незалежны эксперт па нерухомасці Наталля ЛІТОЎСКАЯ.** — Апошні фактар працаваў у мінулым годзе так, як не працаваў ніколі. У «роўныя гады» кватэры больш актыўна купляліся на хвалі аптымізму. У гэтым годзе — на хвалі песімізму (трэба кудысьці ўкласці ўсё назапашанае, калі ўжо банкі падкінулі такі сюрпрыз — выдавалі ўклады дробнымі порцыямі).

Купля кватэры, нават пад здачу ў арэнду, — неідэальны спосаб захавання сродкаў. Да канца восені мінчане, якія жадалі купіць метры, зрабілі гэта. Але на рынак выйшлі людзі з рэгіёнаў. Хтосьці ў Мінск пераязджае, хтосьці тут гэтак жа купляе «пра запас».

Чакаецца, што ў першай палове года будзе яшчэ назірацца міграцыя валютных назапашванняў з рэгіёнаў у сталічныя і прысталічныя метры. Прапанова на рынку больш чым шырокая, ёсць з чаго выбіраць. І дэфіцыту новабудоўляў у 2023-м гэтак жа не прагназуецца.

СЦЭНАРЫІ — РОЗНЫЯ

Што будзе з цэнамі на жыллё, адгадаць складана, калі не ведаеш зыходных даных па рэальных даходах і даступнасці крэдытаў, лічыць Наталля і апісвае два сцэнарыі.

Пазітыўны. У ім даходы насельніцтва ў валюце «прасядаюць» неістотна, а вось крэдыты з'яўляюцца пад стаўку, якой даўно не бачылі, — пад 17 %, а то і ніжэй. Пры гэтым нас нічога не палохае — настроі грамадзян застаюцца тымі ж, што і ў 2022-м. Пры такім раскладзе ўсе, хто меў назапашанні ад 20 тысяч долараў, змогуць дакрэдытавацца і купіць сабе кватэру па бюджэце. Тыя, хто хацеў будавацца, выберуць забудоўшчыка і, зноў жа, дакрэдытуюцца.

Па вялікім рахунку, мы выйдзем на цэнавае плато. Але розныя сегменты будуць і рэагаваць па-рознаму. Напрыклад, ліквідныя метры могуць і падрасці ў кошце на 2—5 %. Неліквідныя (старое жыллё ў не самых зручных раёнах) — на тыя ж працэнты прасесці. Забудоўшчыкі будуць «мацаць» патэнцыйных дольшчыкаў. Больш папулярныя праекты па меры росту будаўнічай гатоўнасці змогуць падымаць цэны, менш папулярныя будуць прадавацца па цэнах мінулага года.

Менш пазітыўны. У ім рэальныя даходы адчувальна зніязцца. Банкі пакінуць стаўку па крэдытах на цяперашнім узроўні (17,56 %). Але пры гэтым (як і ў першым сцэнарыі) нас нічога не палохае — настрої грамадзян застаюцца тымі ж, што і ў 2022-м. У гэтым сцэнарыі мы яшчэ некаторы час будзем назіраць стабільнасць, але ўжо да вясны цэны пачнуць спаўзаць уніз. Без абвалаў, на лічаныя працэнты ў рэальных здзелках. У новабудоўлях тэндэнцыя будзе тая ж. Акцыі, зніжкі, да 1 мая, да 1 верасня, да Новага года...

ІСТОТНАГА ЗНІЖЭННЯ НЕ ЧАКАЦЬ?

Аналітыкі-практыкі злёгку па-іншаму глядзяць на перспектывы развіцця рынку. Далей рынак павінен быць стабільны. Цяпер на ім дастаткова шмат актыўных пакупнікоў, у насельніцтва ёсць грошы на руках. Падобна на тое, што такім рынак і будзе заставацца ў 2023 годзе.

Вядома, гэты год не будзе такі рэкордны, як 2022-і, але і чакаць абвалу або сур'ёзнай прасадкі не варта, лічаць яны.

Цяпер ёсць магчымасць атрымаць крэдыты на нерухомасць у розных банках, «Беларусбанк» зніжае працэнтную стаўку па крэдытах, плюс з 3 студзеня з'явіўся новы крэдыт «Рэфінансаванне іпатэкі», дзякуючы якому можна перакрэдытавацца на больш выгадных умовах — усё гэта стымулюе рынак нерухомасці, па зніжаных стаўках людзі больш актыўна бяруць новыя крэдыты.

Дарэчы. Больш за 8000 чалавек скарысталася іпатэчным крэдытам «Беларусбанка» — «Іпатэка Экспрэс», які з'явіўся на рынку два гады таму. Аформіць яго можна пад заклад жылля і без паручыцельства фізічных асоб. Пры гэтым банк гатовы фінансаваць да 100 % кошту нерухомасці.

За 24 месяцы 8200 сем'яў вырашылі свае кватэрнае пытанне, аформіўшы крэдытаў на агульную суму 346 мільёнаў рублёў. За мінулы год заключана амаль 5 тысяч дагавораў на суму больш як 200 мільёнаў рублёў. Пры гэтым працэнтная стаўка крэдыту — 17,4 % гадавых.

— Паколькі 2022 год паставіў чарговы рэкорд па колькасці здзелак, гэта чарговы доказ, што попыт на жыллё ў Мінску па-ранейшаму высокі і будзе заставацца такім доўгі час, адзначыў **кіраўнік аддзела аналітыкі сталічнага агенцтва нерухомасці Андрэй ЧАРНЫШОЎ.** Мінск — цэнтр прыцягнення беларусаў з усёй краіны.

Летась пакупнікі кінулі ўсе сілы на тое, каб набыць жыллё. Спрыяла гэтаму, па-першае, аднаўленне крэдытаў на нерухомасць (імі скарысталася каля 15 % пакупнікоў на рынку другаснага жылля). Па-другое, пасля рэзкага павышэння ў лютым-сакавіку долар вярнуўся да звычайнага курса і заставаўся стабільным, а таксама нас не закранулі міжнародныя канфлікты. У 2023 год мы пераходзім, фіксуючы тры гэтыя фактары. Цэны будуць балансаваць прыблізна на адным узроўні, пра рост цэн казаць даволі складана не даводзіцца, лічыць спецыяліст.

Паводле вынікаў снежня, сярэдняя зніжка ад цаны аб'явы ў рэальных здзелках, распавядае Андрэй Чарнышоў, павялічылася з 5 % да 6 %. Здаецца, што мала? Але насамрэч у здзелках з нерухомасцю гэта вельмі сур'ёзны паказчык. Для параўнання: у 2018 годзе сярэдняя зніжка складала 3 %. Пасля сакавіка 2022 года яна была роўная нават 8 %.

Калі ж паўстане нейкі стрэс-фактар, баланс на рынку нерухомасці захавацца не зможа, і неўзабаве гэта адаб'ецца на цэнах. Калі падымецца курс долара, то неўзабаве зменяцца і цэны.

Узнікае пытанне: наколькі? Ісціне формула, якая пацвердзілася ў некалькі крызісных перыядаў. Сутнасць яе ў наступным: калі долар вырасце на 100 %, то цэны зніжаюцца толькі на 30 %. Пакупнікі часта разважаюць так: наколькі зменіцца абменны курс долара, такая зніжка нам і патрэбная. З боку абсалютнай справядлівасці, магчыма, гэта і правільна, але ёсць паняцце попыту і прапановы, а ў прадаўцоў ёсць пэўныя прывілеі, якія дазваляюць не згаджацца на такое вялікае зніжэнне.

МІНІМАЛЬНЫЯ І МАКСІМАЛЬНЫЯ РЭКОРДЫ ГОДА

Самыя бюджэтныя сталічныя кватэры ў 2022 годзе былі досыць маленькія. Цана такога жылля вар'іруецца ад 33 900 да 34 500 долараў. У свой час гэта былі дзве кватэры за 33 900 у. а. па курсе — на вуліцах Якуба Коласа і Чыгладзэ. Абодва аб'екты былі прададзены. Цяпер самай бюджэтнай кватэрай можна лічыць яшчэ адну на Чыгладзэ, але ўжо за 34 500 долараў. На Якуба Коласа прапаноўвалася кватэра плошчай 21,2 «квадрата», пры гэтым жылы пакой займае ўсяго 11,7 метра. Кухня — 4,6 метра. З плюсоў — наяўнасць лоджыі. Была яшчэ кватэра на вуліцы Алтайскай. Яна прадавалася за 34 700 долараў па курсе. Звычайна такое жыллё прадаецца ў старых цагляных пяціпавярхоўках 1967—1969 гадоў пабудовы.

Праўда, новага ўласніка чакалі голыя сцены (падрыхтаваныя пад афарбоўку і абклейванне шпалерамі), сцяжка на падлозе, базавы набор сантэхнікі, якую, хутчэй за ўсё, яму давялося б мяняць. Міжпакаёвых дзвярэй, як правіла, таксама не бывае, затое былі ўстаноўлены шклопакеты. Увогуле, жыллю патрабаваўся грунтоўны рамонт.

У іншых варыянтах інтэр'ер бюджэтных кватэр выглядае стомлена: дзесьці адклеіліся шпалеры, дзесьці працёрся лінолеум, а сумешчаны санвузел, няма сумневаў, падлягае абнаўленню. На гэтым усё.

Мінск, вядома, — дарагі горад у плане жылля. Але некаторыя прапановы здольныя зайсці далей нават самых смелых нашых фантазій. Цэлую партыю кватэр даражэй за мільён долараў па курсе не так даўно прэзентавала сталічнае агенцтва нерухомасці. Знаходзіцца «анклаў» эліты, як і можна было здагадацца, у цэнтры горада, а менавіта ў жылым комплексе «Дэпо».

Гаворка, у прыватнасці, ідзе аб пентхаусах, размешчаных у першых дабудаваных дамах ЖК — акуратных «кубіках» на 6 паверхаў. Плошчы кватэр, безумоўна, уражваюць — каля 220 квадратных метраў. Але і цана круціцца вакол 1 200 000 долараў у эквіваленце. Гэта значыць, адзін «квадрат» прадавец ацаніў прыкладна ў 5450 долараў па курсе. І гэта за «голыя» скрынкі са сцяжкай, тынкоўкай і шпаклёўкай. Увесь астатні рамонт і абстаноўка — на плячах уласніка.

Так выглядае тыповая планіроўка дарагога пентхауса: кухня-гасцёўня плошчай ад 60 да 80 «квадратаў», да кухні прымыкае кладоўка, у якой зручна захоўваць прадуктовыя запасы, тры спальні па 16—17 метраў, кабінет, майстар-спальня пад 30 «квадратаў» з уласным санвузлом і гардэробнай. Калідоры «з'ядаюць» зусім мала месца: усяго 8 «квадратаў» з агульных 220 — уражальны вынік.

Столі больш за 3 метры, індывідуальныя вентканалы ў кожнай кватэры, унутрыпольныя канвектары, фрэонаправоды для кандыцыянераў, ліфт з паверха ў падземны паркінг... Унікальнае абсталяванне двара і пляцовак каля дома.

Прапанова, вядома, унікальная. За ўвесь год беларусы (або замежнікі) купілі ў Мінску ўсяго два аб'екты з такой цаной, і гэта былі прыватныя дамы. Нягуста.

Сяргей КУРКАЧ.

Даты

ПАМЯЦЬ НАШАЙ ЗЯМЛІ...

На наступным тыдні на тэлеканале «Беларусь 3» — тэматычны эфір, прысвечаны знакавай даце — 27 студзеня — Міжнароднаму дню памяці ахвяр Халакосту і дню завяршэння блакады Ленінграда.

Распачне тэматычны тыдзень стужка Міхаіла Рома «Звычайны фашызм», у якой аўтар выкарыстаў трафейныя хранікальныя матэрыялы з кінаархіваў міністэрства прапаганды фашысцкай Германіі і асабістага фотаархіва Гітлера, аматарскія здымкі эсэсаўцаў. Даследаванне прыроды ўзнікнення нацызму і таго, якую цану прыйшлося заплаціць за гэта «выназоддзе» ідэолагаў Трэцяга рэйха, кінамастак палічыў сваім абавязкам зрабіць у часы (1965 г.), калі фашызм, здавалася, сышоў у нябыт, — у завяшчанне і перасцярогу нашчадкам.

Дакументальны цыкл студыі «Майстэрня Уладзіміра Бокуна», «Хроніка Мінскага гета», паказ якога распачнецца 23 студзеня, у чатырох эпізодах распавядзе трагічную гісторыю яўрэйскага гета і геравічнага падпольнага супраціўлення ў самым цэнтры беларускай сталіцы, а таксама ў іншых гарадах краіны падчас нямецка-фашысцкай акупацыі.

З аўторка па пятніцу пабачым эпізоды дакументальнага цыкла «Памяць зямлі маёй» тэлеканала «Беларусь 3», якія распавядуць пра мемарыялы «Дальва», «Дзецям — ахвярам вайны», «Трасцянец», «Яма», іх значнасць і гістарычны кантэкст стварэння.

У памятны дзень 27 студзеня ў эфіры прагучыць сімфонія № 7 «Ленінградская» Д. Шастаковіча ў выкананні Дзяржаўнага акадэмічнага сімфанічнага аркестра Рэспублікі Беларусь і Сімфанічнага аркестра Белтэлерадыёкампаніі.

ШАШКІ («Звязда») Выпуск № 183

Падведзены вынікі XXI чэмпіянату Рэспублікі Беларусь па шашачнай кампазіцыі 2022 г. Чэмпіянат праводзіўся ў шашкі-100 у чатырох раздзелах. Прызёрамі сталі:

1 — В. Булат, 2 — А. Сапегін, 3 — П. Шклудаў. Дамачныя праблемы-100: 1 — П. Шклудаў, 2 — В. Шульга, 3 — В. Варушыла. Мініяцюры-100: 1 — А. Сапегін, 2 — В. Булат, 3 — А. Уласенка. Эцюды-100: 1 — Л. Рыбакоў, 2 — В. Шульга, 3 — І. Наўроцкі.

№ 9

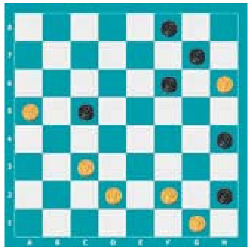

№ 9 В. Варушыла (Мінск)

Белыя простыя: g1, d2, f2, c3, a5, h6 (6)

Чорныя простыя: h2, h4, c5, f6, g7, f8 (6)

Ад ветэрана беларускай кампазіцыі Мікалая Зайцава (Баранавічы) прапануюцца эцюды ў шашкі-64.

№ 10

Белыя дамкі: h2, g3, f8 (3)

Чорныя простыя: a5, b6, дамкі: e3, b8 (4)

Прасочым за рашэннем 1. fh6 ec1 [1...eg1 2. he3 g:c5 (2...g:d4 3. gf4 b:g3 4. h:c3 x) 3. gf4 b:g3 4. h:a3 x] 2. gf4 c:g5 [2... b:g3 3. h:f4 c:g5 4. h:a7 x] 3. h:a7 ab4 4. ae3 ba7

[4...bc3 5.ef4 b:g3 6.h:b2 x] [4...ba3 5. ef4 b:g3 6. h:e5 x] 5. hg1 a:f2 6. g:a3 x

№ 11

Белыя дамкі: h2, g5, d8 (3)

Чорныя простыя: d4, a5, h8, дамкі: e1 (4)

№ 12

Белыя простыя: c5, дамкі: c1, h8 (3)

Чорныя простыя: a5, a7, c7, дамкі: g3 (4)

Наступныя пазіцыі складзены па правілах бразільскіх шашак.

№ 13 В. Шульга (Мінск)

Белыя простыя: a1, c1, b4, f4, h4, g5, h6 (7)

Чорныя простыя: d2, e3, d4, a5, d6, d8 (6)

№ 14 Д. Камчыцкі (Магілёў)

Белыя простыя: f2, c3, b4, c5, f6, e7 (6)

Чорныя простыя: g3, h4, a5, g5, d6, дамкі: e1, (5)

У шашкі-100 кампазіцыі складзены вядучым аддзела.

№ 15

Белыя простыя: 43, 31, 27, 21, 17, 13 (6)

Чорныя простыя: 38, 32, 28, 29, 30, 16, 20 (7)

№ 16

Белыя простыя: 43, 27, 21, 17, 12 (5)

Чорныя простыя: 38, 32, 28, 29, 30, 16, 20 (7)

Праверце свае рашэнні

Выпуск № 182 ад 06.01.23.

№ 1 e7, b8, e7!, h6(g3)e3(h2) g1+.

№ 2 29, 20, 7, 14, 5 (22), 6 (38), 33, 24, 30x.

№ 3 10, 35-30, 10, 4 (13), 29 (42), 23, 48 (34). 30, 44x.

№ 4 13, 38, 5 (40), 28, 44, 44x.

№ 5 1. d6-e7 g3:e5 2. a7-b8 f8:b4 3. b8:c1+

№ 6 1. d2-e3 h6:d2 2. e1:c7 d8:b6 3. a3-b4+

№ 7 1. d6-e7 d8:d4 2. c7-d8 a7:c5 3. f4-e5 d4:f6 4. d8:h6+

№ 8 1. f4-g5 h6:d2 2. c7-d8 a7:c5 3. d8:h6+

Першымі дакладныя адказы даслалі: Э. Дамброўскі, П. і В. Шульгі (усе Мінск), С. Рашэцін (Ашмяны), С. Бурко (Орша), В. Таўкачоў (в. Уздзевічы, Клімавіцкі р-н, Магілёўская вобл.), У. В. Дударэвіч (в. Новая Мыш, Баранавіцкі р-н, Брэсцкая вобл.), Ф. Карпей, Л. Жыхар (абодва Мядзел), У. Панько (Камянец), І. Ананіч (Гродна), У. Ваўчкоў (Маладзечна).

Пішыце на адрас: газета «Звязда», г. Мінск, вул. Б. Хмяльніцкага, 10А, 220013»

e-mail: info@zviazda.by або vorush@yandex.ru

Віталь ВАРУШЫЛА, майстар спорту.

САМАЕ ЦІКАВАЕ — У СВЕЖЫМ НУМАРЫ ЧАСОПІСА «АЛЕСЯ»

«ПОСПЕХ Я АТАЯСАМЛІВАЮ СА ШТОДЗЁННАЙ ПРАЦАЙ І ЯЕ ВЫНІКАМ»

Так кажа пра сябе заслужаная артыстка Беларусі Ірына Дарафеева — спявачка, актрыса, педагог, у кожным са сваіх амплуа паспяховая і запатрабаваная.

У інтэрв'ю «Алесі» Ірына Дарафеева расказала пра свае планы ў 2023 годзе — юбілейным у яе творчай біяграфіі, пра новыя музычныя праекты.

— Хочацца адзначыць свой творчы юбілей ярка, каб гэта стала заўважнай падзеяй у культурным жыцці краіны, падарункам для майго гледача. Спадзяюся, што гэта адбудзецца ў Віцебску на фестывалі «Славянскі базар» на сцэне Летняга амфітэатра, — адзначыла спявачка.

З гутаркі вы таксама даведаецеся, хто і што натхняе Ірыну Дарафееву, саграває яе сэрца, калі гаснуць сафіты.

«ТЫ — ПЕСНЯ, ШТО З САМАГА СЭРЦА»

Падведзены вынікі літаратурнага конкурсу часопіса «Алеся» і Саюза пісьменнікаў Беларусі «Вы — пачатак прыгажосці, вы — жыцця першапрычына». Конкурс у дзвюх намінацыях — на найлепшы паэтычны і найлепшы празаічны твор, прысвечаны беларускай жанчыне, — абвесціў часопіс сумесна з Саюзам пісьменнікаў Беларусі ў верасні 2022 года. У снежні былі падведзены вынікі творчага спаборніцтва, аб іх вы зможаце даведацца са студзеньскага нумара «Алесі» і прачытаць творы пераможцаў конкурсу.

КАРОНА ДЛЯ МАМЫ, ПАРАДЫ НАСТАЎНІКА І ПСІХОЛАГА

Мінчанка Марына Парамонава — пераможца II Рэспубліканскага конкурсу прыгажосці «Краса Беларусі — 2022» сярод шматдзетных жанчын — упэўненая: каб пачувацца каралевай, побач павінен быць каханы мужчына. Самая прыгожая мама разам з мужам выхоўвае чатырох дзяцей.

— Я рада, што ў мяне вялікая сям'я, што ніколі не бываю адна, — падзялілася Марына Парамонава. — Для кагосьці гэта мінус, а для мяне — адназначна плюс. Зусім не разумею прыхільнікаў чайлдфры. Дзеці — наш працяг, яны раскрываюць нас, дораць адчуванне паўнаты жыцця.

Тэму сям'і ў студзеньскім нумары часопіса працягваюць парады бацькам ад настаўніка гісторыі і грамадазнаўства мінскага ліцэя № 2 Фёдара Радзівонава і разважанні псіхолага Таццяны Шаранды.

РАЦЫЁН «ЖАЛЕЗНАГА» ЗДАРОЎЯ, ЗІМОВЫЯ ШПАЦЫРЫ І МОДНЫ МАНІКЮР

Са студзеньскага нумара «Алесі» вы даведаецеся, як правесці зімовы час з карысцю для здароўя, якія прадукты харчавання ўтрымліваюць жалеза і чаму спецыялісты раяць нам есці смажскоў. Прачытаеце, якія трыкатажныя сукенкі і світары ў трэндзе гэтай зімой і якія прыродныя сродкі дапамогуць вейкам. Таксама да вашай увагі — правілы догляду вуснаў, самыя модныя варыянты манікюру гэтай зімы ды іншыя цікавінкі.

Алена ВАЛЕР'ЕВА.

Сядзі і глядзі

Талент у кадры і лёс па-за экранам

Сёлета спаўняецца 125 гадоў з дня нараджэння савецкага рэжысёра тэатра і кіно, мастака, сцэнарыста Сяргея Эйзенштэйна (1898—1948 гг.). «Рэжысёр-наватар» — такую характарыстыку ён атрымаў за свой «мантаж атракцыёнаў» (прыём, які прыдумаў, прымяніў і пасля абгрунтаваў у навуковым артыкуле) у пастаноўках на тэатральнай сцэне, а пасля стаў выкарыстоўваць і ў кінафільмах.

Яго кінастужка «Браняносец «Пацёмкін» у свой час стала сінонімам савецкага кіно 1920-х гадоў, а ў рамках Сусветнай выстаўкі ў Бруселі (1958 г.) кіназнаўцы прызналі яе «найлепшым фільмам усіх часоў і народаў». «Іван Грозны», «Аляксандр Неўскі» і іншыя работы рэжысёра па-свойму адметныя, маюць сваю аўдыторыю прыхільнікаў і ўласныя гісторыі з'яўлення. У эфіры сацыякультурнага тэлеканала ў нядзелю зможам убачыць мастацкі фільм «Іван Грозны», які рэжысёр зняў у 1944 годзе. Вялікую трагічную гісторыю Эйзенштэйн ствараў у эвакуацыі ў Алма-Аце. Згадаць ці ўбачыць упершыню, што атрымалася, будзе магчымасць падчас кінасеанса.

А вось выпуск праграмы «Легенды кіно», прысвечаны асобе вялікага майстра, дазволіць гледачам скласці сваю мазаіку лёсу і творчага шляху вядомага кінамастака. Бо ў яго жыццёвай гісторыі шмат перыпетый, выпрабаванняў і эпізодаў, без якіх, можа, і лёс Сяргея Міхайлавіча, і яго работы мелі б зусім іншыя фарбы.

Алена ДРАПКО.

Беларусь 1

6.00, 7.20, 8.15 Добрай раніцы, Беларусь!
7.00, 8.00, 9.00, 12.00, 13.00, 15.00, 17.00, 19.00 Навіны.
7.05, 8.05 Навіны эканомікі.
7.10, 8.10, 18.15, 1.05 Зона Х (16+).
9.10 Галоўны эфір.
10.40 Навіны надвор'я.
11.00, 12.15 Драма «Перагарні старонку» (16+).
13.05, 15.25 Драма «На скрываванні радасці і гора» (12+).
15.10, 18.00 Навіны рэгіёна.
17.05 Беларуская часінка.
18.35 Беларуская супержанчына.
19.20, 22.15 Драма «Таямніца Ліліт» (12+).
20.20 «Вобласць дасягненняў: Цэнтральнаму рэгіёну — 85!» Тэлефільм АТН (12+).
20.50 «Фактар.by».
21.00 Панарама.
21.45 Зразумелая палітыка.
22.00 «Генацыд беларускага народа». Мастацка-публіцыстычны фільм. 1-я серыя (18+).
23.10 Серыял «След» (16+).
0.45 Арэна.
1.25 Дзень спорту.

Беларусь 2

6.00 «Уключайся!» (12+)
10.00, 14.20, 22.35 Тэлебарометр.
10.05 «Новы дзень» (12+).
10.30 «Я з вёскі» (12+).
11.00 Трылер «Сто гадоў дарогі» (12+).
14.50 «На тыдзень»(16+).
15.35 «Аб здароўі: жартам і сур'ёзна» (16+).
16.05 «Мірай з будучыні» (6+).
17.35 Серыял «Цудоўная пяцёрка» (16+).
19.05 Серыял «Сляпая» (16+).
19.30 «Знакі лёсу» (16+).
20.00 «Сямейныя гісторыі» (16+) [СЦ].
20.30, 21.15 Серыял «Узыходжанне на Алімп» (16+).
21.10 Спартлато 6 з 49, КЕНА.
22.40 «Гаспадыня лёсу». Серыял (16+).
23.35 «Тры першыя спатканні» (16+).

Беларусь 3

7.00 «Дабраранак».
7.35, 12.10 «Беларуская кухня».
8.05, 12.00, 16.40, 20.30, 0.10 «Навіны культуры».
8.15 «Нацыянальны хіт-парад».
9.05 «Вадзіцель аўтобуса». Маст. фільм (12+) [СЦ].
11.20 «Люблю і памятаю» [СЦ].
12.35 «Наперад у мінулае».
13.05 «Суразмоўцы».
13.20, 21.05 «Звычайны фашызм». Публіцыстычны фільм (16+).
15.30 «Рэха вайны». Канцэрт Сімфанічнага аркестра Белтэлерадыёкампаніі.
16.15 «Навукаманія» (6+).
16.50 «Іван Грозны». Маст. фільм (12+) [СЦ].
19.55 «Легенды кіно» (12+) [СЦ].
20.40 «Калыханка» (0+).
23.15 «Хроніка Мінскага гета» (12+).

Беларусь 5

7.00 Біятлон. Кубак Садружнасці. Жанчыны.
7.45 Біятлон. Кубак Садружнасці. Мужчыны.
8.30 Міні-футбол. Чэмпіянат Беларусі. ВітЭн (Орша) — «Дынама-БНТУ» (Мінск).
10.30 Вынікі тыдня.
11.15 Хакей. КХЛ. «Поўначсталь» (Чарапавец) — «Дынама-Мінск».
13.15 Вялікі спорт.
14.00 Футбол. Чэмпіянат Іспаніі. «Эспаньёл» — «Беціс».
16.00 Біятлон. Кубак Садружнасці.
16.50 Хакей. КХЛ. «Трактар» (Чэлябінск) — «Ак Барс» (Казань).
19.20 Хакей. Чэмпіянат Беларусі. «Лакаматыў» (Орша) — «Шахцёр» (Салігорск).
21.45 VeloLove з Яўгенам Гутаровічам.
22.00 Футбол. Чэмпіянат Іспаніі. Агляд.
22.55 Футбол. Чэмпіянат Іспаніі. «Валенсія» — «Альмерыя».

АНТ

6.00, 7.10, 8.10 «Наша раніца».
7.00, 8.00, 9.00, 11.00, 13.00, 16.00, 18.00 [СЦ], 20.30 Нашы навіны.
9.10 Контуры.
10.15 «Жыць выдатна!» (16+)
11.00 Нашы навіны.
11.15 «Бесталковыя нататкі» (12+).
11.50, 13.15 Серыял «Маскоўскія таямніцы. Небяспечны пераплёт» (16+).
14.05, 23.05 Серыял «Каралева бандытаў» (16+).
16.20 «Мужчынскае/Жаночае» (16+).
17.20, 18.20, 18.55 Інфармацыйны канал (16+).
18.50 «Удача ў прыдачу!» (12+)
20.10 Вячэрнія навіны.
21.15 «Прапаганда» (16+) [СЦ].
21.35 Серыял «Нулявы пацыент» (16+).
22.40 «Спартклуб» (16+).
0.50 Час.

СТБ

6.00, 6.40, 7.45 «Раніца СТБ».
6.30 [СЦ], 7.30 [СЦ], 8.30, 10.30, 13.30, 16.30, 19.30, 22.30 Навіны «24 гадзіны».
8.45 «Зямля памяці».
9.00 «Тыдзень».
10.40 «Акадэмія». Серыял (12+).
11.30 «Захоп». Серыял (16+).
13.15 «Сімвалы Беларусі».
13.45 «САСС упаўнаважаны заявіць».
14.40, 23.10, 1.25 Дак. праект (16+).
15.00, 16.50 «Лягавы». Серыял (16+).
18.30 «Па сутнасці».
20.10, 23.05 «СТБ-спорт».
20.15 «Сталічныя падрабязнасці».
20.25 «Міншчына».
20.40 «Шэф». Серыял (16+).
23.55 «Яго сабачая справа» (18+).

МІР

5.00, 3.25 Серыял «Усмешка перасмешніка» (12+).
10.00, 13.00, 16.00, 18.30 Навіны (бягучы радок).
10.10 «Беларускі стандарт» (12+).
10.20 «Сусветныя гульні розуму» (12+).
10.50, 21.45 «Назад у будучыню» (16+).
12.20, 18.50, 19.25, 20.10 «Гульня ў кіно» (12+).
13.15, 17.55 «Справы судовыя. Грошы вярніце!» (16+)
14.05, 16.15 «Справы судовыя. Бітва за будучыню» (16+).
15.10 «Справы судовыя. Новыя гісторыі» (16+).
17.05 «Міравое пагадненне» (16+).
20.50 «Слабае звяно» (12+).
22.40 Серыял «Кулінар-2» [СЦ] (16+).
0.25 «Наша кіно. Гісторыя вялікай любові» (12+).
0.50 Маст. фільм «Тахір і Зухра» (12+).
2.15 Мультфільмы (6+).

РТР—Беларусь

6.00 «Новая раніца».
10.00, 11.30, 14.30, 17.30, 21.00, 23.00 Беларусь. Навіны.
10.05 Серыял «Асабістая справа» (12+).
11.00, 14.00, 17.00, 20.00 Весткі.
11.40 «САСС упаўнаважаны заявіць».
12.40 «Пра самае галоўнае» (12+).
13.45 «Плюс-мінус».
14.40 «60 хвілін»
17.40 «Ёсць пытанне!»
18.45 «Малахаў» (16+).
21.30, 23.15 Серыял «Скліфасоўскі» (16+).
23.40 «Вечар з Уладзімірам Салаўёвым» (12+).

НТБ—Беларусь

6.00 «Астрапрагноз».
6.10 «Здароўе» (12+).
7.05 «Навукаманія» (6+).
7.30 Ежа хоць куды (6+).
8.00, 10.00, 13.00, 16.00, 19.00 Сёння.
8.25 «Маршрут пабудаваны» (12+).
8.50 «Проста і смачна» (6+).
9.20, 10.35 Фільм «Дрэвы на асфальце» (12+).
11.25 Фільм «Дзяўчынка шукае бацьку» (6+).
13.30, 16.45, 20.00, 22.35, 23.40 Сёння. Галоўнае.
13.35 Надзвычайнае здарэнне.
14.05 Серыял «Вуліцы разбітых ліхтароў» (16+).
16.55 «За гранню» (16+).
17.55 «ДНК» (16+).
20.15, 21.35 Дэтэктыў «Бязсонаў» (16+).
21.15 «НЗ.by».
22.40, 23.55 Серыял «Чужая зграя» (16+).

8 канал

7.00, 14.05, 19.50, 21.00, 0.05 «Надвор'е» + «Эрана».
7.05 Мультпарад.
7.30, 14.10 «Прыколы 13-й школы» (6+).
7.35 Серыял «Эўрыка» (12+).
9.00 Серыял «Перы Мейсан» (12+).
10.00 «Вялікі скачок».
10.30 Камедыя «Па-банку-2» (16+).
12.10 Драма «Каханне ў словах і карцінках» (16+).
14.15 Мультпарад.
14.30 Прыгоды «Лета на сёрфе» (12+).
15.20 Серыял «Цудоўны век» (16+).
18.05 Прыгоды «Мушкецёры» (16+).
18.55 Драма «Вострыя казыркі» (16+).
20.50 «Вечарніца».
21.05 Фантастыка «Аватар» (16+).

ВТБ

6.00 «Дурні і дарогі» (16+).
7.00 «Раніца з гумарам» (16+).
9.00 М/ф «Пацяшоба» (0+).
9.20 М/ф «Гаворачы Том і сябры» (6+).
9.55 М/ф «Атэль у авечак» (0+).
10.15 М/ф «Тры каты» (0+).
10.40 Поўнаметражны анімацыйны фільм «Рыа-2» (0+).
12.20 «Форт Баярд» (16+).
13.50, 0.35 «Рогаў+» (16+).
14.45, 1.25 «Проста кухня» (16+).
15.10, 23.20 «Уральскія пельмені» (16+).
16.50 Камедыя «Хэпі-энд» (12+).
18.35 Серыял «Карані» (16+).
22.30 «Кіно ў дэталях» (16+).
1.50 Серыял «Татавы дочкі» (12+).
3.20 «Даеш моладзь» (16+).
5.10 Серыял «Ранеткі» (12+).

Культура

6.30 «Малахітавая шкатулка», «Ну, пачакай!» М/ф.
8.05 «Расклад на заўтра». Маст. фільм.

9.35 Таямніцы старога гарышча [СЦ].
10.05 «Выпадак на шахце восем». Маст. фільм [СЦ].
11.35, 20.10 Больш, чым каханне [СЦ].
12.15 Неўскі каўчэг.
12.45 «Гульня ў бісер».
13.25, 1.35 «Эйнштэйны ад прыроды». Дак. серыял [СЦ].
14.20 Канцэрт Дзяржаўнага акадэмічнага ансамбля народнага танца імя Ігара Маісеева ў Дзяржаўным Крамлёўскім палацы.
15.50 Ілюзіён.
17.20 «Пешшу...» [СЦ]
17.50 «Прынцэса аперэты». Дак. фільм.
18.35 «Рамантыка раманса».
19.30 Навіны культуры.
20.50 «Па запалкі». Маст. фільм [СЦ].
22.25 Опера «Русалка».
2.25 «Што там, пад маскай?», «Бяскрылае гусяня». М/ф для дарослых.

Настальгія

6.00 «Да і пасля…» (16+).
6.45, 8.30, 9.40, 11.30, 17.30, 20.15, 21.40, 23.30, 0.55, 2.30, 3.40, 5.30 Музычная настальгія (12+).
7.00 Маст. фільм «Монтэ-Карла» (16+).
9.00, 21.00, 3.00 «Мінулы час» (12+).
10.00, 16.00, 22.00, 4.00 «Народжаныя ў СССР» (12+).
11.00, 17.00, 23.00, 5.00 «Блеф-клуб» (16+).
12.00 Маст. фільм «Вялікія надзеі» (16+).
14.00 «Музычная гавань Элеаноры Філінай» (16+).
15.00 «Быў час» (16+).
18.00 Маст. фільм «На Заходнім фронце без перамен» (16+).

0.00 «Яловая субмарына» (12+).
1.10 Маст. фільм «Тры мілыя дзяўчыны» (16+).

EuroSport 1

3.30 Фігурнае катанне. Чэмпіянат Еўропы Эспа (6+).
5.00, 7.00 Тэніс. Турнір Вялікага шлема Australian Open. Жанчыны (6+).
6.00, 9.00, 10.00, 11.00, 18.00, 2.00 Тэніс. Турнір Вялікага шлема Australian Open. Мужчыны (6+).
15.15, 22.00 Горныя лыжы. Кубак свету Гарміш-Партэнкірхен. Мужчыны.
16.15 Скачкі на лыжах з трампліна. Кубак свету. Мужчыны.
19.30 Снукер. European Series Shoot-Out (6+).
21.00 Тэніс (6+).
22.45 Горныя лыжы. Кубак свету Шпіндлераў Млін. Жанчыны (6+).
23.30, 0.30 Веласпорт. «Вуэльта Сан-Хуана». Мужчыны (16+).

Кінакамедыя

1.20 «Ашуканцы» (16+).
3.05 «Дзевяць ярдаў-2» (16+).
4.55 «Любоў да сабак абавязковая» (16+).
6.50 «Белыя цыпачкі» (12+).

8.50 «Таксі» (16+).
10.25 «Таксі-2» (16+).
12.05 «Таксі-3» (16+).
13.40 «Таксі-4» (16+).
15.15 «Тэрмінал» (12+).
17.35 «Кракадзіл Дандзі» (12+).
19.30 «Кракадзіл Дандзі-2» (6+).
21.35 «Тату зноў 17» (12+).
23.25 «Пікселі» (12+).

ТВ3

6.00 Калекцыя «Беларусьфільма» (12+).
8.50 «Дзяржаўная граніца» (12+).
11.10 «Глядзі сам» (16+).
11.25 «Улегцы» (12+).
12.00, 5.10 «Далёка і яшчэ далей» (16+).
13.00, 4.30 «Хронікі маскоўскага быту» (12+).

13.45 «Лега». Анімацыйны фільм (0+).
15.20 «Вакол свету. Месцы сілы» (16+).
16.15, 2.45 «Відавочцы» (16+).
18.10 «Сляпая» (16+).
20.05 «Доктар Іваноў» (16+).
23.25 «Перыскоп» (16+).
23.45 «Грым» (16+).

ТБ1000

5.30 Тру і Вясёлкавае каралеўства (6+).
6.55 Буба (6+).
7.55 Робаты-цягнікі (6+).
8.50 Ізгой (12+).

11.20 Эдвард Рукі-нажніцы (12+).
13.15 Сонная Лагчына (12+).
15.05 Браты Грым (12+).
17.10 Дзевяць ярдаў (16+).
19.00 Дзевяць ярдаў-2 (16+).
20.45 Малавіта (16+).
22.50 Лепш не бывае (12+).
1.20 Капітан Філіпс (16+).
3.40 Паранойя (12+).

ТБ1000 Рускае кіно

5.30 Смяшарыкі (6+).
7.25 Тры каты (6+).
8.25 Фіксікі (6+).

10.00, 10.50, 11.45 Скліфасоўскі (16+).
12.40 Кухня ў Парыжы (12+).
14.30 Кухня. Апошняя бітва (12+).
16.30 Маленькі воін (6+).
18.05 Пачаць спачатку (16+).
20.10 Марафон.
22.05 Лена і справядлівасць (12+).
23.35 Малады чалавек (16+).
1.30 Скрынка (12+).
3.05 Выкрутасы (12+).

National Geographic

6.00 Навуковыя глупствы (16+).
7.15 Гульні розуму: у дарозе (16+).
8.50, 9.40, 10.25, 11.10 Дзікі тунец (16+).
12.00, 12.50, 13.40 Асушыць акіян (16+).
14.30, 15.20, 16.10, 16.55 Сапраўдны суперкар (16+).
17.45, 18.35, 19.25, 20.10 Расследаванні авіякатастроф (16+).
21.00, 21.45, 22.30, 23.20, 0.10, 0.55 Зніклы: пошук Кодзі Дэйла (16+).
1.45 Аўта-SOS (16+).
5.00 Прарыў (16+).
5.45 Гульні розуму (16+).

ЯСНАе

4.35, 6.20, 8.35, 10.20 Серыял «Моцная браня» (12+).
8.10 Дак. цыкл «Сувязісты».
12.15, 14.00 Серыял «Крэмень» (16+).
15.40, 17.25 Серыял «Крэмень. Вызваленне» (16+).
19.10 Маст. фільм «Вышыня 89» (12+).

21.00 «Вось гэта кіно!»
21.30 Маст. фільм «Багі Егіпта» (12+).
23.35 Маст. фільм «Доктар Ліза» (16+).
1.35 Серыял «17 імгненняў вясны» (12+).
3.25 Серыял «Замах» (16+).

У праграме магчымыя змяненні. Перадрукоўка праграмы забароненая. [СЦ] – фільм трансліруецца са скрытымі субцітрамі.

Беларусь 1

6.00 Драма «Віна» (12+).
7.35 Клуб рэдактараў (16+).
9.00, 12.00, 15.00, 19.00 Навіны.
9.10 «Арсенал» (12+).
9.40 Гісторыі выратавання (12+).
10.15 Таямніцы следства (12+).
10.50 Маршрут пабудаваны (12+).
11.20 Пытанне нумар адзін.
11.50 Беларуская суперджанчына.
12.10 Навіны. Цэнтральны рэгіён.
12.35 Драма «Насуперак лёсу» (12+).
13.30 "Я ведаю» (6+).
15.15 Вакол планеты.
15.55 Адзін дзень (12+).
16.25 Сэнс жыцця (12+).
16.55, 19.10 Драма «Анюціны вочкі» (16+).
20.40 Навіны надвор'я.
21.00 Галоўны эфір.
22.30 Драма «Хросная» (12+).

Беларусь 2

6.20 «Гаспадыня лёсу». Серыял (16+).
8.00 «Уключайся. Найлепшае за тыдзень» (12+).
11.00, 18.30 Тэлебарометр.
11.05 Лікбез (12+).
11.10 М/с «Барбоскіны» (0+).
11.20 «Аб здароўі: жартам і сур'ёзна» (16+).
11.50 «Новы дзень» (12+).
12.15 «Я з вёскі» (12+).
12.50 «Гастратур» (16+).
13.25 Камедыя «Таксі-3» (12+).
14.50 «Вежа. Маладзёжная будоўля» (12+).
15.50 «Нянька асаблівага прызначэння» (16+).
17.15 «Дарагая, я забіў» (16+).
19.00 Дэтэктыў «Дастаць нажы» (16+).
21.10 Спартлато 5 з 36, КЕНА.
21.20 «Камень, нажніцы, папера» (16+).
21.50 «Тры першыя спатканні» (16+).
22.35 Камедыя «Жанчыны ў бегу» (16+).

Беларусь 3

7.30 «Капрызная прынцэса». М/ф(0+).
7.50 «Мой сябар парасон». М/ф (0+).
8.00 «Аднойчы раніцай». М/ф (0+).
8.10 «Святыні Беларусі».
8.35, 12.25 «Навіны культуры».
8.45 «Міравы хлопец». Маст. фільм (12+) [СЦ].
10.00 «Наперад у мінулае».
10.30 «Беларуская кухня» [СЦ].
10.50 «Нацыянальны хіт-парад».
11.45 «Сваімі словамі».
12.35 «У жніўні 44-га...» Маст. фільм (12+) [СЦ].
14.25 «Знак лёсу». Дак. фільм.
15.15 «Асобы». Казімір Семяновіч.
15.25 «Мой ласкавы і пяшчотны звер». Маст. фільм (12+) [СЦ].
17.10 «Жывая спадчына».
17.40 «Вайна і мір». Серыял (16+) [СЦ].
20.40 «Калыханка» (0+).
21.05 «Аб бедным гусары закіньце слова». Маст. фільм (12+).

Беларусь 5

7.00 Гандбол. СЕХА-Ліга. «Машэка» (Магілёў) — «Зеніт» (Санкт-Пецярбург).
8.15, 12.05 Біятлон. Кубак Садружнасці. Мужчыны.
9.00, 13.55 Біятлон. Кубак Садружнасці. Жанчыны.
9.45 Хакей. КХЛ. «Дынама-Мінск» — «Тарпеда» (Ніжні Ноўгарад).
11.20 Гульні «на вырост».
11.50, 13.40 Біятлон. Кубак Садружнасці.
12.55 Планета спорту.
13.10 Хачу стаць...
14.45 Гандбол. СЕХА-Ліга. «Пермскія мядзведзі» — ГК «Гомель».
16.00 Футбол. Чэмпіянат Іспаніі. «Вальядалід» — «Валенсія».
17.50 Гандбол. СЕХА-Ліга. «Мяшкоў-Брэст» — ЦСКА (Масква).
19.20 Футбол. Чэмпіянат Іспаніі. «Асасуна» — «Атлетыка» (Мадрыд).
20.20 Футбол. Чэмпіянат Іспаніі. «Сельта» — «Атлетык» (Більбаа).
22.20 Вынікі тыдня.
23.00 Футбол. Чэмпіянат Іспаніі. «Рэал» (Мадрыд) — «Рэал Сасьедад».

АНТ

7.00, 9.00, 16.00 [СЦ] Нашы навіны.
7.10 Фільм «Адагрэй маё сэрца» (12+).
9.10, 1.40 «Метэагід».
9.35 «Здароўе» (16+).
10.40 «Народны кухар. Новы сезон» (12+).
11.55 «Народны ДАСТ» (12+).
12.30 Фільм «Любімая» (16+).
14.15, 16.20 Серыял «Прысуд ідэальнай пары» (16+).
18.00 «Тры акорды» (16+).
20.00 Контуры.
21.15 Драма «Кантэйнер» (16+).
22.15 Фільм «Інтэрдзяўчынка» (16+).
0.45 ПАДКАСТ.ЛАБ (16+).

СТБ

6.25, 10.40 Дак. праект (16+).
8.25 «Глухар». Серыял (12+).
10.00 «Вялікі горад».
10.30, 13.30, 16.30 Навіны «24 гадзіны».
12.40, 13.40, 16.55 «Лягавы». Серыял (16+).
16.40 «Сенат».
19.30 «Тыдзень».
21.00 «Спорт-таймер».
21.25 «Ханна. Дасканалая зброя» (16+).
23.05 «Шэф». Серыял (16+).

МІР

5.00, 7.50 Мультфільмы (6+).
7.00 «Асцярожна, вірус!» (12+)
9.00 «Наша кіно. Гісторыя вялікай любові» (12+).
9.30 «ФазэндаЛайф» (6+).
10.00, 16.00 Навіны (бягучы радок).
10.10 Маст. фільм «Дванаццаць крэслаў» [СЦ] (0+).
13.00, 16.15, 19.30, 1.00 Серыял «Станіца» (16+).
18.30, 0.00 «Разам».
3.00 «Наша кіно. Гісторыя вялікай любові» (12+).
3.25 Серыял «След лісіцы на камянях» (12+).

РТР—Беларусь

7.05 Фільм «Дарэчы, пра мытилькоў» (12+).
10.25 «Ранішняя пошта з Мікалаем Баскавым».
11.00, 17.00 Весткі.
11.30 «Народны кантроль».
11.45 Фільм «Зарок маўчання» (16+).
13.35 Серыял «Погляд з вечнасці» (12+).
18.00 «Песні ад усёй душы» (12+).
20.00 Весткі тыдня.
21.00 «САСС упаўнаважаны заявіць».
21.55 Фільм «Злы жарт» (12+).
23.30 Масква. Крэмль. Пуцін.
0.00 «Нядзельны вечар з Уладзімірам Салаўёвым» (12+).

НТБ—Беларусь

6.10 «Астрапрагноз».
6.20 Азбука спорту.
6.30 «Погляд на Беларусь» (12+).
6.55 Беларусы (6+).
7.25 «Маршрут пабудаваны» (12+).
8.00, 10.00, 16.00 Сёння.
8.20 Адзін дзень (12+).
8.55 «Навукаманія» (6+).
9.25 VeloLove (6+).
9.40 «Зламаць стэрэатыпы» (12+).
10.20 Ежа хоць куды (6+).
10.50 «Кватэрнае пытанне.by» (12+).
11.25 «Першая перадача» (16+).
11.50 «Цуд тэхнікі» (12+).
12.40 «Дачны адказ» (0+).
13.35 «Паедзем, паядзім!» (0+)
14.00 «НашСпажыўНагляд» (16+).
14.50 Дэтэктыў «Задача з трыма невядомымі» (12+).
16.20 «Без тэрміну даўнасці». Хранікальна-дакументальны тэлефільм АТН (12+).
16.50 «Следства вялі...» (16+)
19.00 «Вынікі тыдня».
20.20 «Зоркі сышліся» (16+).
21.40 «Заснавана на рэальных падзеях» (16+).

8 канал

7.00, 11.40, 19.50, 21.45, 1.15 «Надвор'е» + «Эрана».
7.05 Мультпарад «Поўнае апусканне».
8.25 Камедыя «Бетховен» (12+).
10.00 «Гатуй як шэф».
10.10 «Любімае кіно».
11.45 Мультпарад «Марскі монстр».
13.45 Драма «Альпійскія прыгоды» (6+).
15.40 Мюзікл «Мацільда» (12+).
17.45 «Лэдзі-дэтэктыў міс Перэгрын Фішэр».
19.15 «Суперлато».
19.55 Баявік «Вялікі перапалох у маленькім Кітаі» (12+).
21.35 «Вечарніца».
21.00 Драма «Пераступіць рысу» (16+).
23.15 Фантастыка «Каўбоі супраць прышэльцаў» (12+).

ВТБ

6.00 «Дурні і дарогі» (16+).
7.00 «Раніца з гумарам» (16+).
10.45 «Лаві момант» (16+).
11.45, 23.30 «КВЗ. Панашаму» (16+).
13.00 «Гатуем як шэф» (16+).
13.40 «Кіно ў дэталях» (16+).
14.30 «Уральскія пельмені» (16+).
15.40 Серыял «Івановы—Івановы» (16+).
17.25 Серыял «Атэль «Элеон» (16+).
19.10 Серыял «Чорнае каханне» (16+).
20.00 Серыял «Жонка алігарха» (16+).
21.00 Драма «Эверэст» (12+).
23.05 «Галерэя прыгажосці» (16+).
0.00 Серыял «Пастукай у мае дзверы» (16+).
1.35 Серыял «Маладзёжка» (16+).
3.15 «Адна за ўсіх» (16+).
4.05 «6 кадраў» (16+).
5.10 Серыял «Ранеткі» (12+).

Культура

6.30, 7.00, 7.30, 8.25, 10.00, 15.00, 19.30, 23.40 Навіны культуры.
6.35 «Пешшу...»
7.05 Неўскі каўчэг.
7.35 «Старажытныя цывілізацыі». Дак. серыял [СЦ].
8.30, 16.35 «Народжаная рэвалюцыяй». Маст. фільм [СЦ].
10.15 «Назіральнік».
11.10, 0.00 XX стагоддзе.
12.15, 1.00 Колер часу.
12.30 Лінія жыцця [СЦ].
13.30 «Замуж за менестра. Гісторыя мадам Панары». Дак. фільм [СЦ].
14.15, 1.50 «Насмешлівае шчасце Валянціны Ковель». Дак. фільм.
15.05 Навіны. Падрабязна. АРТ.
15.20 «Агора».
16.20 «Забытае рамяство».
18.05, 1.15 Да 70-годдзя маэстра.
18.40 «Старажытныя цывілізацыі». Дак. серыял [СЦ].
19.45 «Галоўная роля».
20.05 «Правілы жыцця».
20.35 «Добрай ночы, малыя!»
20.50 Больш, чым каханне [СЦ].
21.35 «Сацi. Нясумная класіка...»
22.20 «Міхайла Ламаносаў». Маст. фільм [СЦ].
2.30 «Гісторыі ў фарфоры». Дак. серыял.

Настальгія

6.00 Маст. фільм «Сон у летнюю ноч» (16+).
8.20, 11.30, 13.55, 15.40, 17.30, 20.35, 21.40, 23.30, 1.05, 2.50, 3.40, 5.30 Музычная настальгія (12+).
9.00 «Быў час» (16+).
10.00, 16.00, 22.00, 4.00 «Народжаныя ў СССР» (12+).
11.00, 17.00, 23.00, 5.00 «Блеф-клуб» (16+).
12.00 Маст. фільм «Мулен Руж» (16+).
15.00, 21.00, 3.00 «Мінулы час» (12+).
18.00 «СевАлогія» (18+).
19.05 Канцэрт групы «Пушкинг» (16+).
19.25 Маст. фільм «Чалавек-невідзімка» (16+).
0.00 «Да і пасля...» (16+).
1.15 Маст. фільм «Малпіны выхадкі» (16+).

EuroSport 1

3.00, 7.00, 21.30, 22.30, 2.00 Тэніс. Турнір Вялікага шлема Australian Open.
16.00 Тэніс.
16.15, 16.45, 20.30, 21.00 Горныя лыжы. Кубак свету Кіцбюэль. Мужчыны (6+).
17.30 Лыжныя гонкі. Лейк Плэйсід. Мужчыны (6+).
18.15 Лыжныя гонкі. Лейк Плэйсід. Жанчыны (6+).
19.00 Хакей. Лэйк Плэйсід. Мужчыны (6+).
23.30 Велаcпорт. Tour Down Under. Жанчыны (16+).
0.30 Велаcпорт. «Вуэльта Сан-Хуана». Мужчыны.

Кінакамедыя

1.20 «Ноч у Роксберы» (18+).
2.50 «Занадта крута для цябе» (16+).
4.45 «27 вяселляў» (16+).
6.50 «Ёлкі новыя» (6+).
8.25 «Ашуканцы» (16+).
10.15 «Бабуля лёгкіх паводзін» (16+).
11.50 «Дзевяць ярдаў-2» (16+).
13.40 «Канікулы строгага рэжыму» (12+).
15.50 «План Б» (16+).

17.50 «Таксі» (16+).
19.30 «Кракадзіл Дандзі» (12+).
21.20 «Красуні» (16+).
23.05 «Выкідала» (18+).

ТБ3

6.00 Калекцыя «Беларусьфільма» (12+).
9.40 «Вакол свету. Месцы сілы» (16+).
10.35 «Доктар І».
11.05 «Глядзі сам» (16+).
11.20 «Хопіць чутак» (16+).
11.50, 3.40 «Сны» (16+).
12.45 «Новы дзень» (16+).
13.15 «Перыскоп» (16+).
13.35, 19.45, 0.20 «Сляпая» (16+).
14.40, 20.45, 1.40 «Веражбітка» (16+).
15.40 «Начны пераезд» (12+).
17.10 «Паглядзім» (12+).
17.45 «Усё ў тваіх руках» (16+).
18.45 «Гучныя справы» (16+).
21.50 «Аднойчы ў Растове» (16+).
23.30 «Грым» (16+).
3.00 «Развітанне» (16+).
4.30 «Суд ідзе». Дак. серыял (16+).

ТБ1000

5.30 Робаты-цягнікі (6+).
6.30 Гаворачы Том і сябры (6+).
7.50 Буба (6+).
9.00 Прыгоды Бубы (6+).
9.25 Пасажыры (16+).
11.30 Гары і Хендэрсаны (12+).
13.25 Мяжа рызыкі (16+).
15.20, 3.30 2+1 (16+).

17.20, 18.10 Ратавальнікі Малібу (16+).
19.00 Людзі як мы (12+).
21.00 Чалавек дажджу (16+).
23.35 Вердыкт за грошы (12+).
1.50 Клік: з пультам па жыцці (12+).

ТБ1000 Рускае кіно

5.35 Фіксікі (6+).
6.20 Смяшарыкі (6+).
7.30 Тры каты (6+).
8.10 Артэк: вялікае падарожжа (6+).
9.50 Малады чалавек (16+).
11.50 Нармальны толькі я (12+).
13.35 Гуляй, Вася! (16+)
15.15 Гуляй, Вася! Спатканне на Балі (16+).
17.10, 18.05 Вольф Месінг: які бачыў скрозь час (12+).
19.00 (НЕ)ідэальны мужчына (12+).
20.35 Палюбоўніцы (16+).
22.15 Булкі (16+).
0.05 Тэкст (18+).
2.15 Нахімаўцы (12+).
3.40 Гісторыя аднаго прызначэння (12+).

National Geographic

6.00 Навуковыя глупствы (16+).
7.35, 8.25 Неверагодны доктар Пол (16+).
9.15, 10.00 У дзікай прыродзе з Беарам Грылсам (16+).
10.45 Аўта-SOS (16+).
12.20, 13.05 Дзікі тунец (16+).
13.50, 14.35, 19.20, 20.10, 0.10, 0.55 Расследаванні авіякатастроф (16+).
15.25, 16.10, 1.45, 2.30 Служба бяспекі аэрапорта (16+).
17.00 Падарожжы з Горданам Рамзі (16+).
17.50 Космас: магчымыя светы (16+).
18.35, 19.00, 5.50 Фабрыка ежы (16+).
20.55 Асушыць акіян (16+).
21.45 Тэхасікі ўлоў (16+).
22.30, 23.20 У чаканні канца свету (16+).
3.20 Тайная гісторыя караблекрушэнняў (16+).
4.05 Унутры неверагоднай механікі (16+).
4.55, 5.15 Гульні розуму (16+).

ЯСНАе

5.25 Серыял «Смяротны нумар» (16+).
7.10 Маст. фільм «Сляды на вадзе» (12+).
8.50 «Ясна аб кіберспорце».
9.15 Серыял «Брыгада» (16+).
11.05 Маст. фільм «Цень ворага» (16+).
12.40 Серыял «Знішчальнікі. Апошні бой» (12+).
14.25 Серыял «Бандыцкі Пецярбург: адвакат» (16+).
16.10 Серыял «Моцная браня» (12+).
18.00 Серыял «Другія» (12+).
19.35 Хакей. BETERA-Экстраліга. «Віцебск» — «Юнацтва».
22.00 «Ясна аб хакеі».
22.35 Маст. фільм «Робін Гуд. Пачатак» (12+).
0.30 Маст. фільм «Ветразі майго дзяцінства» (12+).
1.40 Серыял «17 імгненняў вясны» (12+).
3.25 Серыял «Сын бацькі народаў» (16+).

У праграме магчымыя змяненні.
Перадрукоўка праграмы забаронена.
[СЦ] – фільм транслюецца са скрытымі субцітрамі.

Беларусь 1

6.00, 7.20, 8.20 Добрай раніцы, Беларусь!
7.00, 8.00, 9.00, 12.00, 13.00, 15.00, 17.00, 19.00 Навіны.
7.05, 8.05 Навіны эканомікі.
7.10, 8.10, 18.15, 1.05 Зона Х (16+).
9.10 «Здарова здаровым быць!» (6+) [СЦ]
10.00, 11.50, 12.15, 13.05 Драма «Любіць ворага» (12+).
10.55, 0.25 «Скажынемаўчы».
15.10, 18.00 Навіны рэгіёна.
15.25, 22.00 Серыял «След» (16+).
17.05 Беларуская часінка (прамы эфір).
18.30, 19.20 Драма «Таямніца Ліліт» (12+).
20.50 «Фактар.by».
21.00 Панарама.
21.45 Гэта іншае.
23.35 Сфера інтарэсаў.
0.10 Дзень спорту.

Беларусь 2

6.00 «Уключайся!» (12+)
10.00, 16.55 Тэлебарометр.
10.05, 18.35 Серыял «Сляпая» (16+).
10.30, 19.05 «Знакі лёсу» (16+).
11.05, 17.00 Серыял «Цудоўная пяцёрка» (16+).
12.30, 20.25, 21.15 Серыял «Узыходжанне на Алімп» (16+).
14.25, 19.30 Драма «Вайна сем'яў» (16+).

15.15 «На тыдзень»(16+).
15.55 Нічога сабе ньюз (12+).
16.00 «ПІН_КОД» (12+).
21.10 Спартлато 6 з 49, КЕНА.
22.35 «Гаспадыня лёсу». Серыял (16+).
23.30 «Тры першыя спатканні» (16+).

Беларусь 3

7.00 «Дабраранак».
7.35, 12.10 «Беларуская кухня».
8.05, 12.00, 16.45, 20.30, 0.20 Навіны культуры.
8.15, 19.10 «Дарослыя дзеці». Маст. фільм (12+) [СЦ].
9.30 «Народны строй».
9.55 «Архітэктура Беларусі» [СЦ].
10.10, 17.00 «Выклікаем агонь на сябе». Серыял (12+) [СЦ].
11.45 «Памяць зямлі маёй».
12.40 «Сваімі словамі».
13.20, 22.55 «Галоўны дзень» (12+) [СЦ].
14.00, 21.05 «Сёмая сімфонія». Серыял (16+) [СЦ].
15.50, 23.30 «Хроніка Мінскага гета» (12+).
18.30 «Люблю і памятаю» [СЦ].
20.40 «Калыханка» (0+).

Беларусь 5

7.00 Хакей. КХЛ. «Трактар» (Чэлябінск) — «Ак Барс» (Казань).
8.45 Футбол. Чэмпіянат Іспаніі. Агляд.
9.40 Футбол. Чэмпіянат Іспаніі. «Валенсія» — «Альмерыя».
11.35 Хакей. Чэмпіянат Беларусі. «Лакаматыў» (Орша) — «Шахцёр» (Салігорск).
13.30 VeloLove з Яўгенам Гутаровічам.
13.45 Футбол. Чэмпіянат Іспаніі. «Барселона» — «Хетафэ».
15.40 Авертайм.
16.10 Біятлон. Кубак Садружнасці.
17.10 Спартыўныя бальныя танцы. Гран-пры «Беларусь».
19.20 Хакей. КХЛ. «Спартак» (Масква) — «Дынама-Мінск».
21.50 Спорт-кадр.
22.25 Спорт-цэнтр.
22.35 Змяшаныя адзінаборствы. UFC.

АНТ

6.00, 7.15, 8.15, 9.10 «Наша раніца».
7.00, 8.00, 9.00, 11.00, 13.00, 16.00, 18.00 [СЦ], **20.30** Нашы навіны.
7.10, 8.10 «Трывожная кнопка» (16+).
10.00 «Прапаганда» (16+) [СЦ].
10.20 «Жыць здарова!» (16+)
11.15 «Бесталковыя нататкі» з Дзм. Крыловым (12+).
11.50, 13.15 Серыял «Маскоўскія таямніцы. Графскі парк» (16+).
14.05, 22.30 Серыял «Каралева бандытаў» (16+).
16.20 «Мужчынскае/Жаночае» (16+).
17.20, 18.20, 18.55 Інфармацыйны канал (16+).
18.50 «Удача ў прыдачу!» (12+)
20.10 Вячэрнія навіны.
21.15 «Беларуская SUPERжанчына» (12+).
21.25 Серыял «Нулявы пацыент» (16+).
0.10 Час.

СТБ

6.00, 6.40, 7.45, 8.40 «Раніца СТБ».
6.30 [СЦ], **7.30** [СЦ], **8.30** [СЦ], **10.30, 13.30, 16.30, 19.30, 22.30** Навіны «24 гадзіны».
9.00 «Рашэнне ёсць!».
9.30 «Па сутнасці».
10.40 «Акадэмія». Серыял (12+).
11.30 «Захоп». Серыял (16+).
13.15 «Сімвалы Беларусі».
13.45, 0.45 Дак. праект (16+).
15.30, 16.50 «Лягавы». Серыял (16+).
19.00 «Р. S.»
20.10, 23.05 «СТБ-спорт».
20.15 «Сталічныя падрабязнасці».
20.25 «Міншчына».
20.40 «Шэф». Серыял (16+).
23.10 «Дзень курка» (16+).

МІР

5.00 Серыял «Усмешка перасмешніка» (12+).
10.00, 13.00, 16.00, 18.30 Навіны (бягучы радок).
10.10, 20.50 «Слабое звяно» (12+).
11.05 «Сусветныя гульні розуму» (12+).
10.50, 21.45 «Назад у будучыню» (16+).
12.20, 18.50, 19.25, 20.10 «Гульня ў кіно» (12+).
13.15, 17.55 «Справы судовыя. Грошы вярніце!» (16+)
14.05, 16.15 «Справы судовыя. Бітва за будучыню» (16+).
15.10 «Справы судовыя. Новыя гісторыі» (16+).
17.05 «Міравое пагадненне» (16+).
22.40 Серыял «Кулінар-2» [СЦ] (16+).
0.25 Серыял «Аднаклюбы» [СЦ] (16+).

РТР—Беларусь

6.00 «Новая раніца».
10.00, 11.30, 14.30, 17.30, 21.00, 23.00 Беларусь. Навіны.
10.05 Серыял «Асабістая справа» (12+).
11.00, 14.00, 17.00, 20.00 Весткі.
11.40 «Пра самае галоўнае» (12+).
12.50 «Кропкі над і» (16+).
14.40 «60 хвілін»
17.40 Серыял «Каменская» (12+).
18.45 «Малахаў» (16+).
21.30, 23.15 Серыял «Скліфасоўскі» (16+).
23.40 «Вечар з Уладзімірам Салаўёвым» (12+).

НТБ—Беларусь

6.00 «Астрапрагноз».
6.05, 7.15, 8.25, 13.30, 16.45, 20.00, 22.35, 23.35 Сёння. Галоўнае.
6.10 «Здарова здаровым быць!» (6+)
7.00 Будучыня сёння (12+).
7.30 Ежа хоць куды (6+).
8.00, 10.00, 13.00, 16.00, 19.00 Сёння.
8.35, 21.15 «НЗ.by».
8.55, 10.35 Серыял «Ляснік» (16+).
13.35 Надзвычайнае здарэнне.
14.05 Серыял «Вуліцы разбітых ліхтароў» (16+).
16.55 «За гранню» (16+).
17.55 «ДНК» (16+).
20.15, 21.35 Дэтэктыў «Бязсонаў» (16+).
22.40, 23.55 Серыял «Чужая зграя» (16+).

8 канал

7.00, 13.45, 17.25, 21.05, 1.15 «Надвор'е» + «Эрана».
7.05 Мультпарад.
7.30 «Прыколы 13-й школы» (6+).
7.35 Серыял «Эўрыка» (12+).
9.00 «Паляванне і рыбалка».
9.30 Серыял «Перы Мэйсан» (12+).
10.25 Камедыя «Кракадзіл Дандзі».
12.05 Драма «Лулу і Брыкс» (12+).
13.50 Мультпарад «Чып і Дэйл».
14.55 Прыгоды «Таямніцы Салфер-Спрынгс».
15.45 Драма «Цыганы» (16+).
17.30 Прыгоды «Мушкецёры» (16+).
19.25 «Вядомыя беларусы».
19.50 Драма «Вострыя казыркі» (16+).
20.50 «Вечарніца».
21.10 Драма «Ляўша» (16+).
23.10 Драма «Агонь» (16+).

ВТБ

6.00 «Дурні і дарогі» (16+).
7.00 «Раніца з гумарам» (16+).
9.00 М/ф «Пацяшоба» (0+).
9.20 М/ф «Гаворачы Том і сябры» (6+).
9.55 М/ф «Атэль у авечак» (0+).
10.20 М/ф «Абаронцы сноў» (6+).
10.50 Поўнаметражны анімацыйны фільм «Рыа» (0+).
12.25 «Наш рамонт» (16+).
13.00 «Велабайкі» (16+).
13.30 «Гатуем як шэф» (16+).
14.10 «Галерэя прыгажосці» (16+).
14.40 «Селапаляцела» (16+).
15.15 Камедыя «Змерзлая з Маямі» (12+).
16.50 Трылер «Белая імгла» (16+).
18.35 Драма «Эверэст» (12+).
20.40 Камедыя «Пярэваратні ўнутры» (16+).
22.20, 3.15 «Уральскія пельмені» (16+).
23.40 Фэнтэзі «Персі Джэксан і выкрадальнік маланак» (12+).
1.35 Фэнтэзі «Персі Джэксан і мора пачвар» (12+).
4.30 «Даеш моладзь» (16+).
5.20 «6 кадраў» (16+).

Культура

6.30 «Біблейскі сюжэт».
7.05 «Медная гары Гаспадыня», «Пунсовая кветачка». М/ф.
8.10 «Вясёлыя рабяты». Маст. фільм.
9.40 «Перадзвіжнікі. Архіп Куінджы». [СЦ].
10.10 «Мачаха Саманішвілі». Маст. фільм.
11.35 Чалавечы фактар [СЦ].
12.05 «Эфект матылька». Дак. серыял.
12.35 «Каханне за калючым дротам». Дак. фільм [СЦ].
13.15, 1.05 «Эйнштэйны ад прыроды». Дак. серыял [СЦ].
14.10 «Аповеды з рускай гісторыі».
15.40 «Кожны вечар у адзінаццаць». Маст. фільм [СЦ].
17.00 Раман у камені.
17.30 Рэпартажы з будучыні. «Без лесу». Дак. фільм [СЦ].
18.15 Лінія жыцця. [СЦ].
19.10 «Хросны бацька». Маст. фільм.
22.00 «Агора».
23.00 «Любоўныя прыгоды Мол Флендэрс». Маст. фільм.
1.55 Шукалнікі.
2.40 «Белы матылёк», «Цудоўны Гоша». М/ф для дарослых.

Настальгія

6.00 «Яловая субмарына» (12+).
6.55, 8.30, 9.40, 11.30, 12.45, 14.30, 15.40, 17.30, 23.30, 2.40, 3.40, 5.30 Музычная настальгія (12+).
7.10 Маст. фільм «Тры мілыя дзяўчыны» (16+).
9.00, 15.00, 3.00 «Мінулы час» (12+).
10.00, 16.00, 22.00, 4.00 «Народжаныя ў СССР» (12+).
11.00, 17.00, 23.00, 5.00 «Блеф-клуб» (16+).
12.00 «Да і пасля...» (16+)
13.00 Маст. фільм «Монтэ-Карла» (16+).
18.00 Маст. фільм «Вялікія надзеі» (16+).
20.00 «Музычная гавань Элеаноры Філінай» (16+).
21.00 «Быў час» (16+).
0.00 «Спяем, сябры!» (12+)
1.00 Маст. фільм «Вялікі вальс» (16+).

EuroSport 1

3.30 Фігурнае катанне. Чэмпіянат Еўропы, Эспа. Мужчыны (6+).
5.00, 6.30, 14.15 Тэніс. Турнір Вялікага шлема Australian Open. Мужчыны (6+).
8.00 Тэніс. Турнір Вялікага шлема Australian Open. (6+).
9.00, 10.00, 11.00, 2.00 Тэніс. Турнір Вялікага шлема Australian Open. Жанчыны (6+).
16.15 Скачкі на лыжах з трампліна. Кубак свету. Мужчыны.
18.00 Скачкі на лыжах з трампліна. Кубак свету. Жанчыны.
19.50 Формула Е. Чэмпіянат свету, Эд-Дыр'я.
21.15, 21.45, 0.00, 1.00, 1.30 Снукер. European Series Shoot-Out (6+).

Кінакамедыя

1.05 «Піксэлі» (12+).
3.30 «Рэальныя вепрукі» (12+).
5.20 «Сумленны развод» (16+).
7.05 «Бабуля лёгкіх паводзін» (16+).
8.40 «Бабуля лёгкіх паводзін-2. Састарэлыя мсціўцы» (16+).
10.15 «Прабабуля лёгкіх паводзін. Пачатак» (16+).
11.55 «Канікулы строгага рэжыму» (12+).

14.05 «Красуні» (16+).
15.55 «План Б» (16+).
17.50 «Красуні ва ўцёках» (16+).
19.30 «Я, зноў я і Ірэн» (16+).
21.35 «27 вяселляў» (16+).
23.40 «Выкідала» (18+).

ТБ3

6.00 Калекцыя «Беларусьфільма» (12+).
9.45, 3.30 «Не гульня» (12+).
11.25 «Хопіць чутак» (16+).
12.00 «Вярнуўшыся» (16+).
12.55 «Паглядзім» (12+).
13.25 «Новы дзень» (16+).
13.55 «Сны» (16+).
14.50 «Дзённік экстрасэнса» (16+).
17.35, 5.05 «Дамскія нягоднікі» (16+).
18.20 «Хопіць чутак» (16+).
18.55 «Танцы на вуглях» (12+).
22.10 «Папса» (16+).
22.30 «Стрыптыз» (16+).
0.25 «Паралельны свет» (16+).
2.45 «Гарадскія легенды» (16+).
5.45 «Глядзі сам» (16+).

ТБ1000

5.30 Тру і Вясёлкавае каралеўства (6+).
6.55 Буба (6+).
7.25 Робаты-цягнікі (6+).
8.25 Зоны цемры (16+).

10.15, 1.00 Вердыкт за грошы (12+).
12.30 Пасажыры (16+).
14.30 Людзі як мы (12+).
16.30, 3.10 Чалавек дажджу (16+).
19.00 Эдвард Рукі-нажніцы (12+).
20.55 Сонная Лагчына (12+).
22.50 Браты Грым (12+).

ТБ1000 Рускае кіно

5.30 Фіксікі (6+).
6.45 Смяшарыкі (6+).
8.50 Тры каты (6+).
10.00, 10.50, 11.45 Скліфасоўскі (16+).
12.40 Хатабыч (16+).
14.15 Рад 19 (16+).
15.40 Палюбоўніцы (16+).
17.20 Глядзі як я (12+).
19.00 Артэк: вялікае падарожжа (6+).
20.45 Кухня ў Парыжы (12+).
22.40 Кухня. Апошняя бітва (12+).
0.35 Рэстаран па панацыях (18+).
2.05 Горка! (16+)
3.40 Горка!-2 (16+).

National Geographic

6.00 Навуковыя глупствы (16+).
7.10 Гульні розуму: у дарозе (16+).
8.40, 9.25, 10.10, 10.55 Дзікі тунец (16+).
11.40, 12.30, 13.20 Асушыць акіян (16+).
14.10, 14.55, 15.40, 16.25 Сапраўдны суперкар (16+).
17.15, 18.00, 18.45, 19.35 Расследаванні авіякатастроф (16+).
20.25 Інстынкт выжывання. Падарожжа праз Анды (16+).
21.10, 21.55 Інстынкт выжывання: уцёкі з Амазоніі (16+).
22.45, 23.30 Апошнія валаты: дзікая рыба (16+).
0.15, 1.00 Кантрабанда (16+).
1.50, 2.40, 3.25 Рыбы-пачвары (16+).
4.15 Прарыў (16+).
5.00 Гульні розуму (16+).

ЯСНАе

5.40, 7.25 Серыял «Далёка ад вайны» (16+).
9.15 Маст. фільм «Кандагар» (12+).
11.00, 12.30 Серыял «Сола на мінным полі» (16+).
14.00 Хакей. BETERA-Экстраліга. «Металург» — «Брэст».
16.20 Маст. фільм «Фартовы» (16+).
17.55, 19.30 Серыял «Танкіст» (12+).
21.00 «Ясна аб кіберспорце».
21.25 Маст. фільм «Рыдзік» (16+).
23.25 Маст. фільм «Мерседэс сыходзіць ад пагоні» (12+).
0.40 Маст. фільм «Джон Уік-3» (18+).
2.50 Маст. фільм «Стальны матылёк» (16+).

У праграме магчымы змяненні.
Перадрукоўка праграмы забароненая.
[СЦ] – фільм транслюецца са скрытымі субцітрамі.

Беларусь 1

6.25, 21.40 Драма «Віна» (12+).
8.05 Існасць [СЦ].
8.30 Сэнс жыцця (12+).
9.00, 12.00, 15.00 Навіны.
9.10 «Добрай раніцы, Беларусь!» (12+)
9.55 Здароўе (12+) [СЦ].
10.40 «Вобласць дасягненняў: Цэнтральнаму рэгіёну — 85!» Тэлефільм АТН (12+).
11.10 Таямніцы следства (12+).
11.40 Дай пяць (12+).
12.10 Маршрут пабудаваны (12+).
12.40 Драма «Насуперак лёсу» (12+).
13.35 «Я ведаю» (6+).
15.10 Краіна.
15.40 Драма «Дзеля твайго шчасця» (12+).
19.00 Пытанне нумар адзін.
19.30 Клуб рэдактараў (16+).
20.50 «Фактар.by».
21.00 Панарама.
0.55 Дзень спорту.

Беларусь 2

6.20 «Гаспадыня лёсу». Серыял (16+).
8.00 «Уключайся. Найлепшае за тыдзень» (12+).
11.00, 19.40 Тэлебарометр.
11.05 М/с «Барбоскіны» (0+).
11.25 «Тры мушкецёры» (6+).
12.55 «На тыдзень»(16+).
13.40 «На нажах» (16+).
14.40 «Камень, нажніцы, папера» (16+).
15.15 Дэтэктыў «Цёмны бок душы» (12+).
18.40 «Вежа. Маладзёжная будоўля» (12+).
19.45 «Нянька асаблівага прызначэння» (16+).
21.10 Спартлато 6 з 49, КЕНА.
21.15 Камедыя «Таксі-3» (16+).
22.40 Дэтэктыў «Дастаць нажы» (16+).

Беларусь 3

7.30 «Сіла веры».
8.00, 14.25 «Навіны культуры».
8.10 «Лясная хроніка». М/ф (6+).
8.20 «Мой ласкавы і пяшчотны звер». Маст. фільм (12+) [СЦ].
10.05 «Народны строй». Пазер'е.
10.30 «Беларуская кухня».
11.00 «То!Лато».
11.30 «Вайна і мір». Серыял (16+) [СЦ].
14.35 «Навукаманія» (6+).
15.00 «Аб бедным гусары замоўце слова». Маст. фільм (12+).
17.45 «Знак лёсу». Дак. фільм.
18.40 «У жніўні 44-га...» Маст. фільм (12+) [СЦ].
20.25 «Суразмоўцы».
20.40 «Калыханка» (0+).
21.05 «Міравы хлопец». Маст. фільм (12+) [СЦ].
22.25 «Ад «Лявонаў» да «Песняроў». Нараджэнне легенды». Канцэрт памяці Уладзіміра Мулявіна.

Беларусь 5

7.00 Хачу стаць...
7.30 Біятлон. Кубак Садружнасці. Жанчыны.
8.15 Футбол. Чэмпіянат Іспаніі. «Альмерыя» — «Эспаньёл».
9.55 Вялікі спорт.
10.40, 13.40, 22.20 Біятлон. Кубак Садружнасці.
10.55 Біятлон. Кубак Садружнасці. Мужчыны.
11.45 Міні-футбол. Чэмпіянат Беларусі. БЧ (Гомель) — «Дарожнік» (Мінск).
13.55 Біятлон. Кубак Садружнасці. Жанчыны.
14.50 Гандбол. СЕХА-Ліга. «Машэка» (Магілёў) — «Зеніт» (Санкт-Пецярбург).
16.35 Спорт-цэнтр.
16.45 Авертайм. КХЛ.
17.05 Хакей. КХЛ. «Дынама-Мінск» — «Тарпеда» (Ніжні Ноўгарад).
19.20 Футбол. Чэмпіянат Іспаніі. «Жырона» — «Барселона».
20.20 Футбол. Чэмпіянат Іспаніі. «Севілья» — «Эльчэ».
22.55 Футбол. Чэмпіянат Іспаніі. «Хетафэ» — «Беціс».

АНТ

7.00, 9.00, 16.00 [СЦ] Нашы навіны.
7.10 «Маркаў. Нічога асабістага» (16+).
8.00, 9.10 «Наша раніца ў суботу».
10.00, 1.25 «Трывожная кнопка» (16+).
10.30 «Герой майго дзяцінства» (12+).
11.30 «Маё роднае» (12+).
12.20 Фільм «Выкрадзены» (16+).
14.00 Канцэрт да Дня ратавальніка Міністэрства па надзвычайных сітуацыях РБ (12+).
16.20 «Больш, чым пазт» (16+).
18.30 «Свая каляя» (16+).
20.00 «Наш пагляддзець».
20.45 «Метэагід».
21.10 Фільм. «Высоцкі. Дзякуй, што жывы» (16+).
23.35 Фільм «Адагрэй маё сэрца» (12+).

СТБ

6.10, 10.05, 11.25, Дак. праект (16+).
7.30 «Анфас».
7.50 «Праверана на сабе. Жаночы погляд».
8.00 «Цэнтральны рэгіён».
8.30 «Глухар». Серыял (12+).
10.30, 13.30, 16.30, 19.30 Навіны «24 гадзіны».
10.40 «Мінск і мінчане».
11.10 «Народны кантроль».
12.40, 13.40, 16.40 «Лягавы». Серыял (16+).
13.15 «Сімвалы Беларусі».
20.15 «СТБ-спорт».
20.25 «Мора спакусы» (16+).
22.05 «Шэф». Серыял (16+).
1.05 «Небяспечны бізнес» (18+).

МІР

5.00, 6.15, 3.40 Мультфільмы (6+).
6.00 «Усё, як у людзей» (6+).
7.20 Маст. фільм «Вертыкаль» (0+).
8.40 «Гістарычны дэтэктыў з Мікалаем Валуевым» (12+).
9.05 «Слабае звяно» (12+).
10.00 Надвор'е ў свеце.
10.10 Маст. фільм «Небяспечна для жыцця!» [СЦ] (12+)
11.50 Серыял «След лісіцы на камянях» (12+).
15.20, 16.15, 18.45 Серыял «Рыцар нашага часу» (12+).
16.00, 18.30 Навіны (бягучы радок).
19.25 Серыял «Пакой старадаўніх ключоў» (12+).
23.10 Серыял «Лагодныя лісты, ядавітыя карані» (12+).
2.25 Маст. фільм «Антон Іванавіч злуецца» [СЦ] (0+).

РТР—Беларусь

7.05 «Новая раніца».
9.30 «Тайны Беларусі» (16+).
10.30 «Дакрананне».
10.45 «Зямля памяці».
11.00, 17.00, 20.00 Весткі.
11.30, 21.00 Беларусь. Навіны.
11.40 «Сімвалы Беларусі».
11.55 Фільм «Скрыжаванне» (12+).
15.20, 18.00 Серыял «Погляд з вечнасці» (12+).
19.45 «Плюс-мінус».
21.30 «Прывітанне, Андрэй! (12+)**
23.10 Фільм «Дарэчы, пра мацькоў» (12+).

НТБ—Беларусь

6.05 «Астрапрагноз».
6.10, 7.10 Сёння. Галоўнае.
6.15 Азбука спорту.
6.25 «50 рэцэптаў першага» (12+).
7.25 «Маршрут пабудаваны» (12+).
8.00 Сёння.
8.20 «НЗ.by: час вынікаў».
8.50 «Проста і смачна» (6+).
9.25 «Урачэбныя таямніцы плюс» (12+).
10.00, 16.00 Сёння.
10.20 Знак якасці (6+).
10.40 Гісторыі выратавання (12+).
11.05 «Галоўная дарога» (16+).
11.40 «Жывая ежа з Сяргеем Малазёмавым» (12+).
12.30 Кватэрнае пытанне (0+).
13.30 «Паедзем, паядзім!» (0+)
14.00 Дэтэктыў «Задача з трыма невядомымі» (12+).
15.10, 16.25 «Следства вялі...» (16+)
17.15 «Сакрэт на мільён» (16+).
19.00 «Цэнтральнае тэлебачанне».
20.20 «Ты не паверыш!» (16+).
21.20 Дэтэктыў «Бухта глыбокая» (16+).

8 канал

7.00, 13.15, 19.00, 20.55, 1.25 «Надвор'е» + «Эрана».
7.05 Мультпарад «Каралеўскія коргі».
8.30 «Любімае кіно».
10.40 «Клянуся табой, каханая».
13.20 Мультпарад «Троль. Гісторыя з хвастом».
14.50 Фантастыка «Зорны дэсант» (16+).
17.00 Драма «Зоркі мне пакажуць шлях» (6+).
18.45 «Салям алейкум, Беларусь!»
19.05 Драма «Кліч продкаў».
20.45 «Вечарніца».
21.00«Фэшн is my прафэшн» (12+).
21.10 Фантастыка «Дзюна» (12+).
23.40 Трылер «Глыбіня» (16+).

ВТБ

6.00 «Дурні і дарогі» (16+).
7.00 «Раніца з гумарам» (16+).
10.45 «Лаві момант» (16+).
11.45, 23.10 «КВЗ. Панашаму» (16+).
13.00, 0.00 Серыял «Пастукай у мае дзверы» (16+).
14.35 «Уральскія пельмені» (16+).
15.40 Серыял «Іванові—Івановы» (16+).
17.25 Серыял «Атэль «Элеон» (16+).
19.10 Серыял «Чорнае каханне» (16+).
20.00 Серыял «Жонка алігарха» (16+).
21.00 Камедыя «Змерзлая з Маямі» (12+).
22.35 «Селапаляцела» (16+).
1.35 Серыял «Маладзёжка» (16+).
3.15 «Адна за ўсіх» (16+).
4.05 «6 кадраў» (16+).
5.10 Серыял «Ранеткі» (12+).

Культура

6.30, 7.00, 7.30, 8.25, 10.00, 15.00, 19.30, 23.40 Навіны культуры.
6.35 «Пешшу...»
7.05 Легенды сусветнага кіно.
7.35, 18.40 «Старажытныя цывілізацыі». Дак. серыял [СЦ].
8.30, 16.35 «Народжаная рэвалюцыяй». Маст. фільм [СЦ].
10.15 «Назіральнік».
11.10, 0.00 XX стагоддзе.
12.25 «Міхайла Ламаносаў». Маст. фільм [СЦ].
13.50, 2.30 «Гісторыі ў фарфоры».
14.15, 1.50 Астравы.
15.05 Навіны. Падрабязна. Кнігі.
15.20 «Передзвіжнікі. Васіль Сурыкаў» [СЦ].
15.50 «Саці. Нясумная класіка...»
18.05, 1.15 70 гадоў маэстра.
19.45 «Галоўная роля».
20.05 «Правілы жыцця».
20.35 «Добрай ночы, малыя!»
20.50 Штучны адбор.
21.30 «Юрый Башмет — 70. Канцэрт у дзень нараджэння Маэстра».

Настальгія

6.00 Маст. фільм «Мулен Руж» (16+).
7.55, 9.40, 11.30, 14.35, 15.40, 17.30, 18.45, 20.25, 21.40, 23.30, 2.20, **5.30** Музычная настальгія. (16+).
9.00, 15.00, 21.00 «Мінулы час « (12+).
10.00, 16.00, 22.00, 4.00 «Народжаны ў СССР». (12+).
11.00, 17.00, 23.00, 5.00 «Блеф-клуб» (16+).
12.00 «СевАлогія» (18+).
13.05 Канцэрт гурта «Пушкінг» (16+).
13.25 Маст. фільм «Чалавек-невідзімка» (16+).
18.00, 3.00 «Быў час» (16+).
19.10 Маст. фільм «Дракула» (18+).
0.00 Маст. фільм «Сон у летнюю ноч» (16+).

EuroSport 1

3.30 Снукер. Сусветны Гран-пры (6+).
4.30, 5.00, 9.45, 10.30 Тэніс. Турнір Вялікага шлема Australian Open. Жанчыны.
6.30, 13.00 Тэніс. Турнір Вялікага шлема Australian Open. Мужчыны.
16.15 Біятлон. Кубак свету, Антхольц. Жанчыны (6+).
17.00 Біятлон. Кубак свету, Антхольц. Мужчыны (6+).
17.30, 18.00, 2.00 Горныя лыжы. Кубак свету, Кранплац. Жанчыны (6+).
18.45, 19.30 Горныя лыжы. Кубак свету, Кіцбюэль. Мужчыны (6+).
21.15 Конны спорт (6+).
22.15 Усе віды спорту (6+).
22.30, 2.30 Горныя лыжы. Кубак свету, Шладмінг. Мужчыны.
0.15 Веласпорт (6+).
0.30 Веласпорт. «Вуэльта Сан-Хуана». Мужчыны.

Кінакамедыя

0.40 «Бязлітасныя людзі» (16+).
2.50 «Канваіры» (16+).
4.40, 21.35 «Сумленны развод» (16+).
6.25 «Занадта крута для цябе» (16+).
8.25 «Ёлкі апошнія» (6+).

10.10 «Бабуля лёгкіх паводзін-2. Састарэлыя мсціўцы» (16+).
11.45 «Каханне зла» (12+).
13.55 «27 вяселляў» (16+).
16.00 «Кракадзіл Дандзі» (12+).
17.50 «Таксі-2» (16+).
19.30 «Кракадзіл Дандзі-2» (6+).
23.20 «Рэальныя вепрукі» (12+).

ТБ3

6.00 Калекцыя «Беларусьфільма» (12+).
9.25, 18.00 «Невядомы» (16+).
11.00 «Паглядзім» (12+).
11.30 «Містычныя гісторыі» (16+).
13.10, 19.45, 3.15 «Сляпая» (16+).
14.10, 20.45, 4.05 «Варажбітка» (16+).
15.10, 17.05 «Паралельны свет» (16+).
16.05 «Відавочцы» (16+).
16.35 «Паляўнічыя на прывідаў» (16+).
21.45 «Аднойчы ў Растове» (16+).
23.25 «Грым» (16+).
0.20 «Дзённік экстрасэнса» (16+).
1.15 «Моцны арэшак-3» (16+).
4.30 «Суд ідзе». Дак. серыял (16+).

ТБ1000

5.30 Робаты-цягнікі (6+).
6.20 Гаворачы Том і сябры (6+).
7.25 Прыгоды Бубы (6+).
8.15 Буба (6+).
8.55 Вердыкт за грошы (12+).
11.15 Людзі як мы (12+).
13.15 Чалавек дажджу (16+).
15.40 Мацільда (6+).
17.20, 18.10 Ратавальнікі Малібу (16+).
19.00 Капітан Філіпс (16+).
21.20 Ізгой (12+).
23.55 Тэрмінал (12+).
2.05 Святоша (6+).
3.50 Як украсці хмарачос (12+).

ТБ1000 Рускае кіно

5.30 Фіксікі (6+).
6.15 Смяшарыкі (6+).
7.25 Тры каты (6+).
8.15 (НЕ)ідэальны мужчына (12+).

9.50 Булкі (16+).
11.40 Палюбоўніцы (16+).
13.25 Лётчык (12+).
15.15 Гісторыя аднаго прызначэння (12+).
17.10, 18.05 Вольф Месінг: які бачыў скрозь час (12+).
19.00 Хатабыч (16+).
20.40 Артэк: вялікае падарожжа (6+).
22.25 Глядзі як я (12+).
0.00 Любоў-маркоў (12+).
1.50 Любоў-маркоў-2 (12+).
3.25 Любоў-маркоў-3 (12+).

National Geographic

6.00 Навуковыя глупствы (16+).
7.35, 8.25 Неверагодны доктар Пол (16+).
9.15, 10.00 У дзікай прыродзе з Беарам Грылсам (16+).
10.45, 11.35 Аўта-SOS (16+).
12.20, 13.05 Дзікі тунец (16+).
13.50. 14.35, 19.15, 20.05, 0.00, 0.45 Расследаванні авіякатастроф (16+).
15.25, 16.10, 1.30, 2.20 Служба бяспекі аэрапорта (16+).
17.00 Тайная гісторыя караблекрушэнняў (16+).
17.45 Космас: магчымыя светы (16+).
18.30, 18.55 Фабрыка ежы (16+).
20.50 Ледзяны патруль (16+).
21.35, 3.05 Ледзяная дарога (16+).
22.20, 23.10 У чаканні канца свету (16+).
3.55 Унутры неверагоднай механікі (16+).
4.40, 5.05, 5.30 Гульні розуму (16+).

ЯСНАе

5.15 Серыял «1941» (12+).
6.45 Маст. фільм «Глыбокая плынь» (12+).
8.15 «У адкрытым доступе».
8.45 Серыял «Брыгада» (16+).
10.35 Серыял «Паляванне на Вервольфа» (12+).
12.20 Серыял «Знішчальнікі. Апошні бой» (12+).
14.05 Серыял «Бандыцкі Пецярбург: адвакат» (16+).
15.55 Серыял «Апошні браняпоезд» (16+).
17.45 Серыял «Моцная браня» (12+).
19.25 Серыял «Другія» (12+).
21.00 «Ясна аб міні-футболе».
21.30 Маст. фільм «План уцёкаў» (16+).
23.25 Маст. фільм «Легенды аб Кругу» (12+).
1.05 Серыял «17 імгненняў вясны» (12+).
2.55 Маст. фільм «Мяне клічуць Арлекіна» (16+).

У праграме магчымыя змяненні. Перадрукоўка праграмы забаронена. [СЦ] – фільм транслюецца са скрытымі субцітрамі.

Беларусь 1

6.00, 7.20, 8.20 Добрай раніцы, Беларусь!
7.00, 8.00, 9.00, 12.00, 13.00, 15.00, 17.00, 19.00 Навіны.
7.05, 8.05 Навіны эканомікі.
7.10, 8.10, 18.15, 0.10 Зона Х (16+).
9.10 «Здарава здаровым быць!» (6+) [СЦ]
9.55, 11.45, 12.15, 13.05 Драма «Міленькі ты мой» (12+).
10.50, 0.45 «Скажынемаўчы».
15.10, 18.00 Навіны рэгіёна.
15.25, 22.20 Серыял «След» (16+).
17.05 Беларуская часінка (прамы эфір).
18.30, 19.20 Драма «Таямніца Ліліт» (12+).
20.50 «Фактар.by».
21.00 Панарама.
21.45 Эканамічнае асяроддзе (12+).
23.55 Сфера інтарэсаў.
0.30 Дзень спорту.

Беларусь 2

6.00 «Уключайся!» (12+)
10.00, 16.55 Тэлебарометр.
10.05, 18.35 Серыял «Сляпая» (16+).
10.30, 19.05 «Знакі лёсу» (16+).
11.05, 17.00 Серыял «Цудоўная пяцёрка» (16+).
12.30, 20.25, 21.15 Серыял «Узыходжанне на Алімп» (16+).
14.25, 19.30 Драма «Вайна сем'яў» (16+).
15.15 «На тыдзень»(16+).
15.55 Нічога сабе ньюз (12+).
16.00 «ПІН_КОД» (12+).
21.10 Спартлато 5 з 36, КЕНА.
22.35 «Гаспадыня лёсу». Серыял (16+).
23.30 «Тры першыя спатканні» (16+).

Беларусь 3

7.00 «Дабраранак».
7.35, 12.10 «Беларуская кухня».
8.05, 12.00, 16.55, 20.30, 23.45 «Навіны культуры».
8.15, 19.00 «Зіна-Зінуля». Маст. фільм (12+).
9.45 «Народны строй».
10.10 «Архітэктура Беларусі» [СЦ].
10.25, 17.00 «Выклікаем агонь на сябе». Серыял (12+) [СЦ].
11.40 «Памяць зямлі маёй».
12.35 «Сваімі словамі».
13.15 «Асобы».
13.25 «Час, наперад!» Канцэрт Нацыянальнага сімфанічнага аркестра Рэспублікі Беларусь пад кіраўніцтвам Аляксандра Анісімава.
14.15, 21.05 «Сёмая сімфонія». Серыял (16+) [СЦ].
16.05, 22.55 «Хроніка Мінскага гета» (12+).
18.20 «Люблю і памятаю» [СЦ].
20.40 «Калыханка» (0+).

Беларусь 5

7.00, 22.20 Спартыўныя бальныя танцы. Гран-пры «Беларусь».
9.05 Спорт-кадр.
9.40 Хакей. КХЛ. «Спартак» (Масква) — «Дынама-Мінск».
11.35 Гульні «на выраст».
12.05 Змешаныя адзінаборствы. UFC.
14.10 Планета спорту.
14.30 Біятлон. Кубак Садружнасці.
16.00 Між іншым.
16.20 Слэм-данк.
16.50 Хакей. КХЛ. «Аўтамабіліст» (Екацярынбург) — «Дынама» (Масква).
19.20 Хакей. КХЛ. СКА (Санкт-Пецярбург) — ЦСКА (Масква).
21.50 Агнявы рубеж.

АНТ

6.00, 7.10, 8.10, 9.10 «Наша раніца».
7.00, 8.00, 9.00, 11.00, 13.00, 16.00, 18.00 [СЦ], **20.30** Нашы навіны.
10.00 «Жыць здарова!» (16+)
11.15 «Бесталковыя нататкі» (12+).
11.50, 13.15 Серыял «Маскоўскія таямніцы. Праклён Майстра» (16+).
14.05, 22.30 Серыял «Каралева бандытаў» (16+).
16.20 «Мужчынскае/Жаночае» (16+).
17.20, 18.20 Інфармацыйны канал (16+).
18.55 «Удача ў прыдачу!» (12+)
19.00 «Аб'ектыўНа» (16+).
20.00, 0.10 Час.
21.15 «Усё зразумела з Марынай Караман» (16+) [СЦ].
21.25 Серыял «Нулявы пацыент» (16+).

СТБ

6.00, 6.40, 7.45, 8.40 «Раніца СТБ».
6.30 [СЦ], **7.30** [СЦ], **8.30** [СЦ], **10.30, 13.30, 16.30, 19.30, 22.30** Навіны «24 гадзіны».
9.00, 15.30, 0.35 Дак. праект (16+).
10.40 «Акадэмія». Серыял (12+).
11.30, 13.45 «Захоп». Серыял (16+).
13.15 «Сімвалы Беларусі».
16.00, 16.50 «Лягавы». Серыял (16+).
20.15, 23.05 «СТБ-спорт».
20.20 «Сталічныя прабабязнасці».
20.30 «Міншчына».
20.40 «Шэф». Серыял (16+).
23.10 «Абрабаванне прэзідэнта» (16+).

МІР

5.00 Серыял «Адналюбы» [СЦ] (16+).
9.30 «Народжаны ў СССР» (12+).
10.00, 13.00, 16.00, 18.30 Навіны (бягучы радок).
10.10 Маст. фільм «Вертыкаль» (0+).

11.30 Маст. фільм «Небяспечныя гастролі» (0+).
13.15, 17.55 «Справы судовыя. Грошы вярніце!» (16+)
14.05, 16.15 «Справы судовыя. Бітва за будучыню» (16+).
15.10 «Справы судовыя. Новыя гісторыі» (16+).
17.05 «Міравое пагадненне» (16+).
18.50, 19.25, 20.50 «Гульня ў кіно» (12+).
20.50 «Слабае звяно» (12+).
21.45 «Назад у будучыню» (16+).
22.40 Серыял «Кулінар-2» [СЦ] (16+).
1.15 Маст. фільм «Прыватнае жыццё Пятра Вінаградава» [СЦ] (12+).
2.40 Серыял «Развод» [СЦ] (16+).

РТР—Беларусь

6.00 «Новая раніца».
10.00, 11.30, 14.30, 17.30, 21.00, 23.00 Беларусь. Навіны.
10.05 Серыял «Асабістая справа» (12+).
11.00, 14.00, 17.00, 20.00 Весткі.
11.40 «Пра самае галоўнае» (12+).
12.50 «Кропкі над і» (16+).
14.40 «60 хвілін».
17.40 Серыял «Каменская» (12+).
18.45 «Малахаў» (16+).
20.30 «Р. S.»
21.30, 23.15 Серыял «Скліфасоўскі» (16+).
23.40 «Вечар з Уладзімірам Салаўёвым» (12+).

НТБ—Беларусь

6.00 «Астрапрагноз».
6.05, 7.15, 8.25, 13.30, 16.45, 20.00, 22.35, 23.35 Сёння. Галоўнае.
6.10 «Здарава здаровым быць!» (6+)
7.00 Сфера інтарэсаў.
7.30 Ежа хоць куды (6+).
8.00, 10.00, 13.00, 16.00, 19.00 Сёння.
8.35, 21.15 «НЗ.by».
8.55, 10.35 Серыял «Ляснік» (16+).
13.35 Надзвычайнае здарэнне.
14.05 Серыял «Вуліцы разбітых ліхтароў» (16+).
16.55 «За гранню» (16+).
17.55 «ДНК» (16+).
20.15, 21.35 Дэтэктыў «Бязсонаў» (16+).
22.40, 23.55 Серыял «Чужая згрня» (16+).

8 канал

7.00, 13.40, 17.40, 21.05,0.30 «Надвор'е» + «Эрана».
7.05 Мультпарад.
7.30, 13.45 «Прыколы 13-й школы» (6+).
7.35 Серыял «Эўрыка» (12+).
9.00 «Вядомыя беларусы».
9.30 Серыял «Каломба» (12+).
11.10 Камедыя «Трохвугольнік смутку» (18+).
13.45 «Прыколы 13-й школы» (6+).
13.50 Мультпарад.
15.00 Прыгоды «Таямніцы Салфер-Спрынгс».
15.50 Драма «Цыганы» (16+).
17.45 «Мушкецёры» (16+).
19.45 Драма «Вострыя казыркі» (16+).
20.45 «Вечарніца».
20.55 «Фэшн is my прафэшн» (12+).
21.10 Фантастыка «Эра выжывання» (16+).
23.05 Фэнтэзі «Асмосіс Джонс» (6+).

ВТБ

6.00 «Дурні і дарогі» (16+).
7.00 «Раніца з гумарам» (16+).
10.45 «Лаві момант» (16+).
11.45 «КВЗ. Па-нашаму» (16+).
13.00 Серыял «Пастукай у мае дзверы» (16+).
14.35, 2.15 «Уральскія пельмені» (16+).
15.40 «Гатуем як шэф» (16+).
16.20 «Форт Баярд» (16+).
17.45 Серыял «Чорнае каханне» (16+).
20.55 Серыял «Жонка алігарха» (16+).
22.40 Камедыя «Хэпі-энд» (12+).
0.25 Трылер «Прыстанак праклятых» (18+).
3.55 «Даеш моладзь» (16+).
5.10 «6 кадраў» (16+).

Культура

6.30, 7.00, 7.30, 8.25, 10.00, 15.00, 19.30, 0.00 Навіны культуры.
6.35 «Пешшу...»
7.05 Легенды сусветнага кіно.
7.35, 18.40 «Старажытныя цывілізацыі». Дак. серыял [СЦ].
8.20 «Кнігі, якія зазірнулі ў будучыню». Дак. серыял [СЦ].
8.50, 16.20 «Пяшчота да равучага звера». Маст. фільм.
10.20 «Жыла-была дзяўчынка». Маст. фільм.
11.30 «Ленінград гаворыць!» Дак. фільм [СЦ].
12.10 «Першыя ў свеце».
12.25, 22.35 «Міхайла Ламаносаў». Маст. фільм [СЦ].
13.50 «Гісторыі ў фарфоры».
14.15 90 гадоў з дня нараджэння Мікалая Фадзеечава. Дак. фільм.
15.05 Лісты з правінцыі [СЦ].
15.35 «Энігма. Дзмітрый Чарнякоў».
17.25, 1.00 Да 70-годдзя маэстра.
18.00 «Білет у Вялікі».
19.45 «Блакадны дзённік». Маст. фільм [СЦ].
21.45 «2 Вернік 2».
0.20 «Каханне за калючым дротам». Дак. фільм [СЦ].
1.35 «Кожны вечар у адзінаццаць». Маст. фільм [СЦ].

Настальгія

6.00 «Спяем, сябры!» (12+)
7.00 Маст. фільм «Вялікі вальс» (16+).
8.40, 9.40, 11.30, 12.55, 14.30, 15.40, 17.30, 18.45, 20.30, 21.40, 23.30, 0.45, 2.25, 3.40, 5.30 Музычная настальгія (12+).
9.00, 15.00, 21.00, 3.00 «Мінулы час» (12+).
10.00, 16.00, 22.00, 4.00 «Народжаны ў СССР» (12+).
11.00, 17.00, 23.00, 5.00 «Блеф-клуб» (16+).
12.00 «Яловая субмарына» (12+).
13.10 Маст. фільм «Тры мілыя дзяўчыны» (16+).
18.00 «Да і пасля...» (16+)
19.00 Маст. фільм «Мон-тэ-Карла» (16+).
0.00 «Быў час» (16+).
1.10 Маст. фільм «Дракула» (18+).

EuroSport 1

3.00 Фігурнае катанне. Чэмпіянат Еўропы Эспа (6+).
4.00, 5.00 Тэніс. Турнір Вялікага шлема Australian Open.
6.00 Тэніс. Турнір Вялікага шлема Australian Open. Жанчыны (6+).
6.30, 9.45, 11.00, 15.45, 2.00 Тэніс. Турнір Вялікага шлема Australian Open. Мужчыны.
14.45 Скачкі на лыжах з трампліна. Кубак свету. Мужчыны.
16.35 Лыжныя гонкі. Кубак свету Ле Рус. Мужчыны.
18.00, 21.15, 21.45 Снукер. European Series Shoot-Out.
19.50 Формула Е. Чэмпіянат свету Эд-Дыр'iя.

Кінакамедыя

1.30 «Канікулы строгага рэжыму» (12+).
4.15 «Белыя цыпачкі» (12+).
6.10 «Канваіры» (16+).
8.05 «Таксі-3» (16+).
9.40 «Таксі-4» (16+).
11.20 «Кракадзіл Дандзі» (12+).
13.10 «Кракадзіл Дандзі-2» (6+).
15.15 «Тэрмінал» (12+).
17.35 «Тату зноў 17» (12+).
19.30 «Красуні на ўцёках» (16+).
21.05 «Любоў да сабак абавязковая» (16+).
22.55 «Каханне зла» (12+).

ТБ3

6.00 Калекцыя «Беларусьфільма» (12+).
8.45 Калекцыя «Беларусьфільма»: «Капітан Змані-галава» (6+).
11.00 «Паглядзім» (12+).
11.30, 1.15 «Містычныя гісторыі» (16+).
13.10, 18.25, 2.05 «Сляпая» (16+).
14.05 19.20, 2.50 «Варажбітка» (16+).
15.00 «Відавочцы» (16+).
15.30 «Гучныя справы» (16+).
16.25, 3.40 «Знакі лёсу» (16+).
17.25 «Якія вярнуліся» (16+).
20.20 «Тэрмінатар» (16+).
22.10 «Тэрмінатар-2» (16+).
0.25 «Гарадскія легенды» (16+).
4.30 «Суд ідзе». Дак. серыял (16+).

ТБ1000

5.30 Робаты-цягнікі (6+).
6.25 Гаворачы Том і сябры (6+).
7.30 Буба (6+).
8.00 Прыгоды Бубы (6+).
8.50 У метры адзін ад аднаго (16+).
10.55 Дывергент (12+).
13.20 Дывергент, глава 2: інсургент (12+).
15.25 Дывергент, глава 3: за сцяной (12+).
17.25, 18.10 Ратавальнікі Малібу (16+).
19.00 Пасажыры (16+).

21.05 Зоны цемры (16+).
22.55 Словы (12+).
0.45 Фінансавы монстр (18+).
2.20 Дарагая, я паменшыў дзяцей (6+).
3.50 Дарагая, я павялічыў дзіця (6+).

ТБ1000 Рускае кіно

5.30 Фіксікі (6+).
6.30 Смяшарыкі (6+).
7.35 Тры каты (6+).
8.25, 15.30 Нармальны толькі я (12+).
10.10 Скрынка (12+).
11.55 Выкрутасы (12+).
13.40 Булкі (16+).
17.10, 18.05 Вольф Мессінг: які бачыў скрозь час (12+).
19.00 Малады чалавек (16+).
21.00 Неадэкватныя людзі-2 (16+).
23.10 Рад 19 (16+).
0.30 Палюбоўніцы (16+).
2.05 Хатабыч (16+).
3.40 Глядзі як я (12+).

National Geographic

6.00 Навуковыя глупствы (16+).
7.35, 8.20 Неверагодны доктар Пол (16+).
9.10, 9.55 У дзікай прыродзе з Беарам Грылсам (16+).
10.40, 11.25 Аўта-SOS (16+).
12.10, 13.00 Дзікі тунец (16+).
13.40, 14.30, 19.10, 19.55, 23.45, 0.30 Расследаванні авіякатастроф (16+).
15.15, 16.00, 1.20, 2.00 Служба бяспекі аэрапорта (16+).
16.50 Злавіць кантрабандыста (16+).
17.35 Марс (16+).
18.25, 18.45 Фабрыка ежы (16+).
20.40 Аляска. Новае пакаленне (16+).
21.25 Служба выратавання Аляскі (16+).
22.10, 22.55 У чаканні канца свету (16+).
2.50 Непакорны востраў (16+).
3.35 Суперзбудаванні: цуды інжынерыі (16+).
4.20, 4.45, 5.10 Гульні розуму (16+).
5.00 Падарожжы з Гардане Рамзі (16+).

ЯСНАе

4.30 Серыял «1941» (12+).
6.05 Серыял «Не пакідай мяне» (6+).
7.40 «Ясна аб міні-футболе».
8.10 Серыял «Крык савы» (16+).
10.00 Серыял «Апошні браняпоезд» (16+).
11.50 Серыял «Па законах ваеннага часу» (12+).
13.40 Маст. фільм «Загад «Знішчыць» (12+).
15.20 Серыял «Паршывыя авечкі» (16+).
17.05 Серыял «Лёс дыверсанта» (12+).
18.50 Маст. фільм «Брат-2» (16+).

21.00 Інфармацыйны дайджэст «Час высокіх тэхналогій».
21.25 Маст. фільм «Легенда аб Калаўроце» (12+).
23.20 Маст. фільм «Валерыян і горад тысячы планет» (12+).
1.15 Маст. фільм «Джон Уік-2» (18+).
3.15 Маст. фільм «Чыстае мастацтва» (12+).
4.45 Маст. фільм «Яшчэ пра вайну» (12+).

У праграме магчымыя змяненні.
Перадрукоўка праграмы забаронена.
[СЦ] – фільм транслюецца са скрытымі субцітрамі.

Беларусь 1

6.00, 7.30, 8.30 Добрай раніцы, Беларусь!
7.00, 8.00, 9.00, 12.00, 13.00, 15.00, 17.00, 19.00 Навіны.
7.20, 8.20 Навіны эканомікі.
7.25, 8.25, 18.15 Зона Х (16+).
9.10 «Здарова здаровым быць!» (6+) [СЦ]
10.00, 11.45, 12.15, 13.05 Драма «Дзеля тваіго шчасця» (12+).
10.50 «Скажынемаўчы».
15.10, 18.00 Навіны рэгіёна.
15.25, 20.45 «Фактар.by».
15.30, 23.50 Серыял «След» (16+).
17.05, 18.40, 19.20 Драма «Сын майго бацькі» (16+).
18.15 Зона Х. Вынікі тыдня (16+).
20.00 Панарама.
1.25 Дзень спорту.

Беларусь 2

6.00 «Уключайся!» (12+)
10.00, 16.55 Тэлебарометр.
10.05 Серыял «Сляпая» (16+).
10.30 «Знакі лёсу» (16+).
11.05 Серыял «Цудоўная пяцёрка» (16+).
12.30 Серыял «Узыходжанне на Алімп» (16+).
14.20, 20.20 Драма «Вайна сем'яў» (16+).
15.10 «На тыдзень»(16+).
15.55 Нічога сабе ньюз (12+).
16.00 «ПІН_КОД» (12+).
17.00 «На нажах» (16+).
17.55 «Гастратур» (16+).
18.35 «Я з вёскі» (12+).
19.05 «Дарагая, я забіў» (16+).
21.10 Спартлато 5 з 36, КЕНА.
21.20 Камедыя «Жанчыны ў бегу» (16+).
23.00 Драма «Як ажаніць халасцяка» (16+).

Беларусь 3

7.00 «Дабраранак».
7.35 «Беларуская кухня».
8.05, 12.00, 16.45, 20.30, 23.50 «Навіны культуры».
8.15, 18.45 «Помні імя сваё». Маст. фільм (12+) [СЦ].
9.55 «Народны строй».
10.20 «Архітэктура Беларусі» [СЦ].
10.35, 17.00 «Выклікаем агонь на сябе». Серыял (12+) [СЦ].
11.45 «Памяць зямлі маёй».
12.10 «Сіла веры».
12.35 «Сваімі словамі».
13.15 «Асобы».
13.30 «Напярэдадні пераможнай вясны». Канцэрт Тамары Гвердцытэлі «Балада пра вайну».
14.20, 21.05 «Сёмая сімфонія». Серыял (16+) [СЦ].
15.55 «Хроніка Мінскага гета» (12+).
18.05 «Люблю і памятаю» [СЦ].
20.40 «Калыханка» (0+).
22.35 Сёмая сімфонія «Ленінградская».

Беларусь 5

7.00 Азбука спорту.
7.15 Біятлон. Кубак Садружнасці. Мужчыны.
8.10 Хакей для ўсіх.
8.40 Хакей. КХЛ. «Куньлунь РС» (Пекін) — «Дынама-Мінск».
10.40 Біятлон. Кубак Садружнасці.
10.55, 21.50 Біятлон. Кубак Садружнасці. Жанчыны.
11.55 Індор-хакей. Міжнародны турнір. «Усход» (Масква) — ХК «Мінск-1».
12.55 Індор-хакей. Міжнародны турнір. ХК «Мінск-2» — ХК «Гомель».
13.55 Індор-хакей. Міжнародны турнір. «Беларусь» (U-21) — «Усход» (Масква).
14.55 Індор-хакей. Міжнародны турнір. «Будаўнік» (Брэст) — ХК «Мінск-1».
16.00 Вось гэта спорт!
16.20 Хакей. КХЛ. «Авангард» (Омск) — «Дынама» (Масква).
18.50 Міні-футбол. Чэмпіянат Беларусі. БЧ (Гомель) — «Дарожнік» (Мінск).
20.55 Планета спорту.
21.15 Авертайм.
22.50 Футбол. Чэмпіянат Іспаніі. «Альмерыя» — «Эспаньёл».

АНТ

6.00, 7.10, 8.10, 9.10 «Наша раніца».
7.00, 8.00, 9.00, 11.00, 13.00, 16.00, 18.00 [СЦ], **20.30** Нашы навіны.
10.00 «Жыць здарова!» (16+)
11.15 «Бесталковыя нататкі» (12+).
11.50, 13.15 Серыял «Маскоўскія таямніцы. Бедная Ліза» (16+).
14.05, 23.05 Серыял «Падарожжа да цэнтра душы» (16+).
16.20 «Мужчынскае/Жаночае» (16+).
17.30 «Трывожная кнопка» (16+).
18.20 «Народны ДАСТ» (12+).
18.55 «Поле цудаў» (16+).
20.10 Вячэрнія навіны.
21.15 «Лаўроў. За гранню» (16+).
21.20 Фільм «Любімая» (16+).
0.45 Час.

СТБ

6.00, 6.40, 7.45, 8.40 «Раніца СТБ».
6.30 [СЦ], **7.30** [СЦ], **8.30** [СЦ], **10.30, 13.30, 16.30, 19.30, 22.30** Навіны «24 гадзіны».
9.00, 10.40, 18.10, 1.35 Дак. праект (16+).
11.50, 13.45, 17.20 «Чорныя ваўкі». Серыял (16+).
13.15 «Сімвалы Беларусі».
16.50 «Рашэнне ёсць!»
20.10, 23.05 «СТБ-спорт».
20.15 «Сталічныя падрабязнасці».
20.25 «Міншчына».
20.40 «Народны кантроль».
20.55, 23.10 «Агонь» (12+).
23.55 «Небяспечны бізнес» (18+).

МІР

5.00 Серыял «Развод» [СЦ] (16+).
5.40 Серыял «Кулінар-2» [СЦ] (16+).
10.00, 13.00, 16.00, 18.30 Навіны (бягучы радок).
10.10 «У гасцях у лічбы» (12+).
10.20 «Сусветныя гульні розуму» (12+).
10.50 «Назад у будучыню» (16+).
12.20 «Гульня ў кіно» (12+).
13.15, 17.55 «Справы судовыя. Грошы вярніце!» (16+)
14.05, 16.15 «Справы судовыя. Бітва за будучыню» (16+).
15.10 «Справы судовыя. Новыя гісторыі» (16+).
18.50 «Слабае звяно» (12+).
19.40 Маст. фільм «Дванаццаць крэслаў» [СЦ] (0+).
22.45 Маст. фільм «Небяспечна для жыцця!» [СЦ] (12+)
0.20 Маст. фільм «Небяспечныя гастролі» (0+).
1.45 Маст. фільм «Варатар» [СЦ] (0+).
2.55 Маст. фільм «Новы Гулівер» [СЦ] (0+).
4.05 Мультфільмы (6+).

РТР—Беларусь

6.00 «Новая раніца».
10.00, 11.30, 14.30, 17.30, 21.00, 23.00 Беларусь. Навіны.
10.05 Серыял «Асабістая справа» (12+).
11.00, 14.00, 17.00, 20.00 Весткі.
11.40 «Пра самае галоўнае» (12+).
12.50 «Кропкі над і» (16+).
14.40 «60 хвілін»
17.40 Серыял «Каменская» (12+).
18.45 «Малахаў» (16+).
21.30, 23.15 Фільм «Легенда № 17» (12+).

НТБ—Беларусь

6.00 «Астрапрагноз».
6.05, 7.15, 8.25, 13.30, 16.45, 20.00, 22.35, 23.45 Сёння. Галоўнае.
6.10 «Здарова здаровым быць!» (6+)
7.00 Сфера інтарэсаў.
7.30 Ежа хоць куды (6+).
8.00, 10.00, 13.00, 16.00, 19.00 Сёння.
8.35, 21.40 «НЗ.by».
8.55, 10.35 Серыял «Ляснік» (16+).
13.35 Надзвычайнае здарэнне.
14.05 Серыял «Вуліцы разбітых ліхтароў» (16+).
16.55 «ДНК» (16+).
18.00 «Чакай мяне» (12+).
20.15 «Экспертыза злачынстваў» (16+).
20.40, 22.10 Дэтэктыў «Бязсонаў» (16+).
23.10, 0.00 Серыял «Чужая зграя» (16+).

8 канал

7.00, 13.45, 19.45, 21.00, 0.35 «Надвор'е» + «Эрана».
7.05 Мультпарад.
7.30 «Прыколы 13-й школы» (6+).
7.35 Серыял «Эўрыка» (12+).
9.00 Серыял «Каломба» (12+).
10.15 «Любімае кіно».
11.50 Камедыя «За бортам» (12+).
13.50 Мультпарад «Чып і Дэйл спяшаюцца на дапамогу».
15.25 Прыгоды «Таямніцы Салфер-Спрынгс».
16.10 Драма «Цыганы» (16+).
17.50 Серыял «Мушкецёры» (16+).
19.50 Драма «Вострыя казыркі» (16+).
20.50 «Вечарніца».
21.05 Камедыя «Супер алібі» (18+).
22.35 Камедыя «Копы ў спадніцах» (16+).

ВТБ

6.00 «Дурні і дарогі» (16+).
7.00 «Раніца з гумарам» (16+).
10.45 «Лаві момант» (16+).
11.45, 23.15 «КВЗ. Панашаму» (16+).
13.00, 0.00 Серыял «Пастукай у мае дзверы» (16+).
14.35 «Уральскія пельмені» (16+).
15.40 Серыял «Іванобы—Івановы» (16+).
17.25 Серыял «Атэль «Элеон» (16+).
19.10 Серыял «Чорнае каханне» (16+).
20.00 Серыял «Жонка алігарха» (16+).
21.00 Трылер «Белая імгла» (16+).
22.45 «Велабайкі» (16+).
1.35 Серыял «Маладзёжка» (16+).
3.15 «Адна за ўсіх» (16+).
4.05 «6 кадраў» (16+).
5.10 Серыял «Ранеткі» (12+).

Культура

6.30, 7.00, 7.30, 8.25, 10.00, 15.00, 19.30, 23.40 Навіны культуры.
6.35 «Пешшу...»
7.05 Легенды сусветнага кіно.
7.35, 18.40 «Старажытныя цывілізацыі». Дак. серыял [СЦ].
8.20 «Кнігі, якія зазірнулі ў будучыню». Дак. серыял [СЦ].
8.50, 16.35 «Пяшчота да равучага звера». Маст. фільм.
10.15 «Назіральнік».
11.10, 0.00 XX стагоддзе.
12.25, 22.20 «Міхайла Ламаносаў». Маст. фільм [СЦ].
13.50, 2.30 «Гісторыі ў фарфоры».
14.15 «Гульня ў бісер».
15.05 Навіны. Падрабязна. Кіно.
15.20 «Біблейскі сюжэт».
15.50 «Белая студыя».
17.40 Колер часу.
17.50, 1.15 Да 70-годдзя маэстра.
19.45 «Галоўная роля».
20.05 «Правілы жыцця».
20.35 «Добрай ночы, малыя!»
20.50 «Абсалютны слых».
21.35 Улада факта.
2.00 Раман у камені.

Настальгія

6.00 «СеваАлогія» (18+).
7.05 Канцэрт гурта «Пушкинг» (16+).
7.25 Маст. фільм «Чалавек-невідзімка» (16+).
8.35, 9.40, 11.30, 12.45, 14.25, 15.40, 17.30, 20.40, 21.40, 23.30, 1.55, 3.40, 5.30 Музычная настальгія (12+).
9.00, 15.00, 21.00, 3.00 «Мінулы час» (12+).
10.00, 16.00, 22.00, 4.00 «Народжаныя ў СССР». (12+).
11.00, 17.00, 23.00, 5.00 «Блеф-клуб» (16+).
12.00 «Быў час» (16+).
13.10 Маст. фільм «Дракула» (18+).
18.00 «Спяем, сябры!» (12+)
19.00 Маст. фільм «Вялікі вальс» (16+).
0.00 Маст. фільм «Мулен Руж» (16+).

EuroSport 1

3.00, 5.00, 10.15, 20.00 Тэніс. Турнір Вялікага шлема Australian Open. Жанчыны.
7.00, 11.00 Тэніс. Турнір Вялікага шлема Australian Open. Мужчыны.
15.15 Снукер. Сусветны Гран-пры (6+).
15.45 Снукер. European Series Shoot-Out.
20.30 Парусны спорт. Рэгата Volvo Ocean Race.
22.30 Снукер. European Series Shoot-Out.
2.00 Гольф (6+).
2.30 Фігурнае катанне (6+).

Кінакамедыя

1.15 «Бабуля лёгкіх паводзін» (16+).
3.15 «Выкідала» (18+).
4.50 «Ашуканцы» (16+).
6.40 «Дзвеяць ярдаў-2» (16+).
8.30 «Канваіры» (16+).
10.25 «Прабабуля лёгкіх паводзін. Пачатак» (16+).
12.05 «План Б» (16+).
14.00 «Красуні» (16+).
15.45 «Кракадзіл Дандзі-2» (6+).
17.50 «Таксі-3» (16+).

19.30 «Я, зноў я і Ірэн» (16+).
21.35 «Белыя цыпачкі» (12+).
23.35 «Бабуля лёгкіх паводзін-2. Састарэлыя мсціўцы» (16+).

ТБ3

6.00 Калекцыя «Беларусьфільма» (12+).
9.35, 18.00 «Невядомы» (16+).
11.10 «Перыскоп» (16+).
11.30 «Містычныя гісторыі» (16+).
13.10, 19.45, 3.15 «Сляпая» (16+).
14.10, 20.40, 4.05 «Варажбітка» (16+).
15.10, 17.05 «Паралельны свет» (16+).
16.05 «Відавочцы» (16+).
16.35 «Паляўнічыя на прывідаў» (16+).
21.40 «Аднойчы ў Растове» (16+).
23.20 «Грым» (16+).
0.15 «Дзённік экстрасэнса» (16+).
1.10 «Моцны арэшак-4» (16+).
4.30 «Суд ідзе». Дак. серыял (16+).

ТБ1000

5.30 Робаты-цягнікі (6+).
6.20 Гаворачы Том і сябры (6+).
7.25 Буба (6+).
7.55 Прыгоды Бубы (6+).
8.35 Капітан Філіпс (16+).
11.00 Тэрмінал (12+).
13.10 Ізгой (12+).
15.45 Як украсці хмарачос (12+).
17.35, 18.10 Ратавальнікі Малібу (16+).
19.00 Мяжа рызыкі (16+).
21.00 Паранойя (12+).
23.00 Фінансавы монстр (18+).
0.45 Пасвячоны (12+).
2.15 Зоны цемры (16+).
3.55 Мацільда (6+).

ТБ1000 Рускае кіно

5.30 Фіксікі (6+).
6.25 Смяшарыкі (6+).
7.35 Тры каты (6+).
8.25, 0.05 Хатабыч (16+).
10.05 Артэк: вялікае падарожжа (6+).
11.55 Любоў-маркоў (12+).

13.45 Любоў-маркоў-2 (12+).
15.30 Любоў-маркоў-3 (12+).
17.10, 18.05 Вольф Месінг: які бачыў скрозь час (12+).
19.00 Горка! (16+)
20.45 Горка!-2 (16+).
22.30 Жаніх (Расія, 2016) (12+).
1.40 Малады чалавек (16+).
3.30 Легенды «Арлёнка» (6+).

National Geographic

6.00 Навуковыя глупствы (16+).
7.35, 8.25 Неверагодны доктар Пол (16+).
9.15, 10.00 У дзікай прыродзе з Беарам Грылсам (16+).
10.45, 11.35 Аўта-SOS (16+).
12.20, 13.05, 20.55, 21.35, 3.00 Дзікі тунец (16+).
13.50, 14.40, 19.20, 20.10, 23.55, 0.45 Расследаванні авіякатастроф (16+).
15.25, 16.10, 1.30, 2.15 Служба бяспекі аэрапорта (16+).
17.00 Ледзяная дарога (16+).
17.45 Космас: магчымыя светы (16+).
18.35, 18.55 Фабрыка ежы (16+).
22.20, 23.10 У чаканні канца свету (16+).
3.45 Унутры неверагоднай механікі (16+).
4.30, 4.55, 5.20 Гульні розуму (16+).

ЯСНАе

5.05 Серыял «1941» (12+).
6.40 Маст. фільм «Радзіма або смерць» (12+).
8.10 Серыял «Брыгада» (16+).
9.10 Серыял «Паляванне на Вервольфа» (12+).
10.50 Маст. фільм «Гарачы пункт» (16+).
12.05 Серыял «Па законах ваеннага часу» (12+).
13.50 Серыял «Бандыцкі Пецярбург: адвакат» (16+).
15.40 Серыял «Апошні браняпоезд» (16+).

17.30 Серыял «Моцная браня» (12+).
19.25 Серыял «Другія» (12+).
21.00 Дак. цыкл «Сувязісты».
21.25 Маст. фільм «Апошні паляўнічы на ведзьмаў» (16+).
23.15 Маст. фільм «Бабуля лёгкіх паводзін-2. Састарэлыя мсціўцы» (16+).
0.40 Маст. фільм «Справа для сапраўдных мужчын» (12+).
1.50 Серыял «17 імгненняў вясны» (12+).
3.40 Серыял «Замах» (16+).

У праграме магчымыя змяненні. Перадрукоўка праграмы забароненая. [СЦ] – фільм трансліруецца са скрытымі субцітрамі.

Беларусь 1

6.00, 7.20, 8.15 Добрай раніцы, Беларусь!
7.00, 8.00, 9.00, 12.00, 13.00, 15.00, 17.00, 19.00 Навіны.
7.05, 8.05 Навіны эканомікі.
7.10, 8.10, 18.15, 0.15 Зона Х (16+).
9.10 «Здарова здаровым быць!» (6+) [СЦ]
9.55, 11.45, 12.15, 13.05 Драма «Міленькі ты мой» (12+).
10.50, 0.50 «Скажынемаўчы».
15.10, 18.00 Навіны рэгіёна.
15.25, 22.20 Серыял «След» (16+).
17.05 Беларуская часінка (прамы эфір).
18.35, 19.20 Драма «Сын майго бацькі» (16+).
20.50 «Фактар.by».
21.00 Панарама.
21.45 Беларуская супержанчына.
21.55 Адзін дзень (12+).
23.55 Сфера інтарэсаў.
0.35 Дзень спорту.

Беларусь 2

6.00 «Уключайся!» (12+)
10.00, 16.55 Тэлебарометр.
10.05, 18.35 Серыял «Сляпая» (16+).
10.30, 19.05 «Знакі лёсу» (16+).
11.05, 17.00 Серыял «Цудоўная пяцёрка» (16+).
12.30, 20.25, 21.15 Серыял «Узыходжанне на Алімп» (16+).
14.25, 19.30 Драма «Вайна сем'яў» (16+).
15.15 «На тыдзень»(16+).
15.55 Нічога сабе ньюз (12+).
16.00 «ПІН_КОД» (12+).
21.10 Спартлато 6 з 49, КЕНА.
22.35 «Гаспадыня лёсу». Серыял (16+).
23.30 «Тры першыя спатканні» (16+).

Беларусь 3

7.00 «Дабраранак».
7.35, 12.10 «Беларуская кухня».
8.05, 12.00, 16.50, 20.30, 23.50 «Навіны культуры».
8.15, 19.10 «Увага! Усім пастам...» Маст. фільм (12+) [СЦ].
9.35 «Народны строй».
10.00 «Архітэктура Беларусі» [СЦ].
10.15, 17.00 «Выклікаем агонь на сябе». Серыял (12+) [СЦ].
11.40 «Памяць зямлі маёй».
12.35 «Сваімі словамі».
13.15 «Напярэдадні пераможнай вясны». Канцэрт Тамары Гвердцытэлі «Сіняя хустачка».
14.10, 21.05 «Сёмая сімфонія». Серыял (16+) [СЦ].
16.00, 22.55 «Хроніка Мінскага гета» (12+).
18.30 «Люблю і памятаю».
20.40 «Калыханка» (0+).

Беларусь 5

7.00 Сняданак чэмпіёна.
7.35 Між іншым.
7.55 Спартыўныя бальныя танцы. Гран-пры «Беларусь».
10.05 Слэм-данк.
10.40 Біятлон. Кубак Садружнасці.
10.55, 21.20 Біятлон. Кубак Садружнасці. Мужчыны.
11.55 Хакей. КХЛ. СКА (Санкт-Пецярбург) — ЦСКА (Масква).
13.55 Індор-хакей. Міжнародны турнір. ХК «Гомель» — «Беларусь» (U-21).
14.55 Індор-хакей. Міжнародны турнір. ХК «Мінск-1» — ХК «Мінск-2».
15.55 Агнявы рубеж.
16.25 Індор-хакей. Міжнародны турнір. ХК «Усход» (Масква) — «Будаўнік» (Брэст).
17.25 Футбол. Чэмпіянат Іспаніі. Агляд.
18.20 Хакей для ўсіх.
18.50 Хакей. КХЛ. «Куньлунь РС» (Пекін) — «Дынама-Мінск».
22.15 Спорт-цэнтр.
22.25 Змешаныя адзінаборствы. UFC.

АНТ

6.00, 7.15, 8.15 «Наша раніца».
7.00, 8.00, 9.00, 11.00, 13.00, 16.00, 18.00 [СЦ], **20.30** Нашы навіны.
7.10, 8.10 «Трывожная кнопка» (16+).
9.10 «Аб'ектыўНа» (16+).
10.10 «Жыць здарова!» (16+)
11.15 «Бесталковыя нататкі» (12+).
11.50, 13.15 Серыял «Маскоўскія таямніцы. Ліберыя» (16+).
14.05, 23.40 Серыял «Падарожжа да цэнтра душы» (16+).
16.20 «Мужчынскае/Жаночае» (16+).
17.20, 18.20 Інфармацыйны канал (16+).
20.10 Вячэрнія навіны.
21.15 «Маркаў. Нічога асабістага» (16+).
22.00 Фільм «Выкрадзены» (16+).
1.20 Час.

СТБ

6.00, 6.40, 7.45, 8.40 «Раніца СТБ».
6.30 [СЦ], **7.30** [СЦ], **8.30** [СЦ], **10.30, 13.30, 16.30, 19.30, 22.30** Навіны «24 гадзіны».
9.00, 10.40, 13.45, 23.10, 1.15 Дак. праект (16+).
11.30 «Чорныя ваўкі». Серыял (16+).
13.15 «Сімвалы Беларусі».
15.55, 16.50 «Лягавы». Серыял (16+).
20.15, 23.05 «СТБ-спорт».
20.20 «Сталічныя падрабязнасці».
20.30 «Меншчына».
20.40 «Беларуская супержанчына».
20.50 «Шэф». Серыял (16+).
23.55 «Заложнік» (18+).

МІР

5.00, 2.40 Серыял «Развод» [СЦ] (16+).
5.40, 22.40 Серыял «Кулінар-2» [СЦ] (16+).
10.00, 13.00, 16.00, 18.30 Навіны (бягучы радок).
10.10, 20.50 «Слабае звяно» (12+).
11.05 «Сусветныя гульні розуму» (12+).
10.50, 21.45 «Назад у будучыню» (16+).
12.20, 18.50, 19.25, 20.10 «Гульня ў кіно» (12+).
13.15, 17.55 «Справы судовыя. Грошы вярніце!» (16+)
14.05, 16.15 «Справы судовыя. Бітва за будучыню» (16+).
15.10 «Справы судовыя. Новыя гісторыі» (16+).
17.05 «Міравое пагадненне» (16+).
1.15 Маст. фільм «Дзяўчына з характарам» (0+).

РТР—Беларусь

6.00 «Новая раніца».
10.00, 11.30, 14.30, 17.30, 21.00, 23.00 Беларусь. Навіны.
10.05 Серыял «Асабістая справа» (12+).
11.00, 14.00, 17.00, 20.00 Весткі.
11.40 «Пра самае галоўнае» (12+).
12.50 «Кропкі над і» (16+).
14.40 «60 хвілін»
17.40 Серыял «Каменская» (12+).
18.45 «Малахаў» (16+).
21.30, 23.15 Серыял «Скліфасоўскі» (16+).
23.40 «Вечар з Уладзімірам Салаўёвым» (12+).

НТБ—Беларусь

6.00 «Астрапрагноз».
6.05, 7.15, 8.25, 13.30, 16.45, 20.00, 22.35, 23.40 Сёння. Галоўнае.
6.10 «Здарова здаровым быць!» (6+)
7.00 Сфера інтарэсаў.
7.30 Ежа хоць куды (6+).
8.00, 10.00, 13.00, 16.00, 19.00 Сёння.
8.35, 21.15 «НЗ.by».
8.55, 10.35 Серыял «Ляснік» (16+).
13.35 Надзвычайнае здарэнне.
14.05 Серыял «Вуліцы разбітых ліхтароў» (16+).
16.55 «За гранню» (16+).
17.55 «ДНК» (16+).
20.15, 21.35 Дэтэктыў «Бязсонаў» (16+).
22.40, 23.55 Серыял «Чужая зграя» (16+).

8 канал

7.00, 13.55, 19.45, 21.10, 23.55 «Надвор'е» + «Эрана».
7.05 Мультпарад
7.30 «Прыколы 13-й школы» (6+).
7.35 Серыял «Эўрыка» (12+).
9.00 Серыял «Каломба» (12+).
10.15 «Вялікі скачок».
10.45 Камедыя «Кракадзіл Дандзі».

12.20 Драма «Дакота» (12+).
14.00 Мультпарад «Лэдзі і валацуга».
15.15 Прыгоды «Таямніцы Салфер-Спрынгс».
16.00 Драма «Цыганы» (16+).
17.50 Серыял «Мушкецёры» (16+).
19.50 Драма «Вострыя казыркі» (16+).
20.50 «Вечарніца».
21.00 «Салям алейкум, Беларусь!»
21.15 Драма «Легенды гісторыі» (16+).

ВТВ

6.00 «Дурні і дарогі» (16+).
7.00 «Раніца з гумарам» (16+).
10.45 «Лаві момант» (16+).
11.45, 23.10 «КВЗ. Па-нашаму» (16+).
13.00, 0.00 Серыял «Пастукай у мае дзверы» (16+).
14.35 «Уральскія пельмені» (16+).
15.40 Серыял «Іванова—Івановы» (16+).
17.25 Серыял «Атэль «Элеон» (16+).
19.10 Серыял «Чорнае каханне» (16+).
20.00 Серыял «Жонка алігарха» (16+).
21.00 Камедыя «Пярэваратні ўнутры» (16+).
22.40 «Наш рамонт» (16+).
1.35 Серыял «Маладзёжка» (16+).
3.15 «Адна за ўсіх» (16+).
4.05 «6 кадраў» (16+).
5.10 Серыял «Ранеткі» (12+).

Культура

6.30, 7.00, 7.30, 8.25, 10.00, 15.00, 19.30, 23.40 Навіны культуры.
6.35 «Пешшу...»
7.05 Легенды сусветнага кіно.
7.35, 18.40 «Старажытныя цывілізацыі». Дак. серыял [СЦ].
8.20 «Кнігі, якія зазірнулі ў будучыню». Дак. серыял [СЦ].
8.50, 16.35 «Пяшчота да равучага звера». Маст. фільм.
10.15 «Назіральнік».
11.10, 0.00 ХХ стагоддзе.
12.25, 22.20 «Міхайла Ламаносаў». Маст. фільм [СЦ].
13.50, 2.30 «Гісторыі ў фарфоры».
14.15 «Абсалютны слых».
15.05 Навіны. Падрабязна. Тэатр.
15.20 Пернікавы домік [СЦ].
15.45 «2 Вернік 2».
17.50, 1.15 Да 70-годдзя маэстра.
19.45 «Галоўная роля».
20.05 «Рассакрэчаная гісторыя». Дак. серыял [СЦ].
20.35 «Добрай ночы, малыя!»
20.50 «Блакадныя вясельлі». Дак. фільм [СЦ].
21.35 «Энігма. Дзмітрый Чарнякоў».
2.00 Раман у камені.

Настальгія

6.00 «Быў час» (16+).
6.45, 8.25, 9.40, 11.30, 14.40, 15.40, 17.30,18.55, 20.30, 21.40, 23.30, 2.35, 3.40, 5.30 Музычная настальгія. (12+).
7.10 Маст. фільм «Дракула» (18+).
9.00, 15.00, 21.00, 3.00 «Мінулы час» (12+).
10.00, 16.00, 22.00, 4.00 «Народжаныя ў СССР». (12+).
11.00, 17.00, 23.00, 5.00 «Блеф-клуб» (16+).
12.00 «Спяем, сябры!» (12+)
13.00 Маст. фільм «Вялікі вальс» (16+).
18.00 «Ялавая субмарына» (12+).
19.10 Маст. фільм «Тры мілыя дзяўчыны» (16+).
0.00 «СевАлогія» (18+).
1.05 Канцэрт гурта «Пушкинг» (16+).
1.25 Маст. фільм «Чалавек-невідзімка» (16+).

EuroSport 1

3.30, 5.00, 8.00 Тэніс. Турнір Вялікага шлема Australian Open. Мужчыны (6+).
6.30, 15.45, 21.45 Снукер. European Series Shoot-Out (6+).
9.30, 11.00, 13.30, 20.00, 21.00, 2.00 Тэніс. Турнір Вялікага шлема Australian Open. Жанчыны (6+).

Кінакамедыя

1.10 «Каханне зла» (12+).
3.30 «Рэальныя вепрукі» (12+).
5.15 «Бязлітасныя людзі» (16+).
7.05 «Пікселі» (12+).
9.00 «Таксі» (16+).
10.40 «Таксі-2» (16+).
12.15 «Выкідала» (18+).
13.55 «Сумленны развод» (16+).

15.40 «Я, зноў я і Ірэн» (16+).
17.50 «Таксі-4» (16+).
19.30 «Тэрмінал» (12+).
21.45 «27 вяселляў» (16+).
23.50 «Прабабуля лёгкіх паводзін. Пачатак» (16+).

ТБ3

6.00 Калекцыя «Беларусьфільма» (12+).
9.25, 18.00 «Невядомы» (16+).
11.00 «Улегцы» (16+).
11.30 «Містычныя гісторыі» (16+).
13.10, 19.45, 2.55 «Сляпая» (16+).
14.10, 20.45, 3.45 «Варажбітка» (16+).
15.10, 17.05 «Паралельны свет» (16+).
16.05 «Відавочцы» (16+).
16.35 «Паляўнічыя на прывідаў» (16+).
21.45 «Аднойчы ў Растове» (16+).
23.25 «Грым» (16+).
0.20 «Дзённік экстрасэнса» (16+).
1.10 «Я, робат» (16+).
4.10 «Перыскоп» (16+).
4.30 «Суд ідзе». Дак. серыял (16+).

ТБ1000

5.30 Робаты-цягнікі (6+).
6.30 Гаворачы Том і сябры (6+).
7.25 Прыгоды Бубы (6+).
8.05 Буба (6+).
8.40 Дарагая, я паменшыў дзяцей (6+).
10.20 Дарагая, я павялічыў дзіця (6+).
11.55 Мяжа рызыкі (16+).
13.55 Параноя (12+).
15.45 Пасвячоны (12+).
17.20, 18.10 Ратавальнікі Малібу (16+).

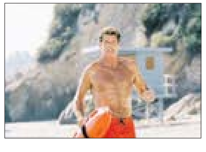

19.00 Спяшайся кахаць (12+).
20.55 Вінаватыя зоркі (12+).
23.05 Дывергент (12+).
1.35 Дывергент, глава 2: інсургент (12+).
3.30 Дывергент, глава 3: за сцяной (12+).

ТБ1000 Рускае кіно

5.30 Фіксікі (6+).
6.30 Смяшарыкі (6+).
7.50 Тры каты (6+).
8.55 Горка! (16+)

10.40 Горка!-2 (16+).
12.20 Жаніх (12+).
14.00 Глядзі як я (12+).
15.40 Легенды «Арлёнка» (6+).
17.10, 18.05 Вольф Месінг: які бачыў скрозь час (12+).
19.00 Нармальны толькі я (12+).
20.40 Выкрутасы (12+).

22.30 Скрынка (12+).
0.10 Булкі (16+).
1.55 Тэкст (18+).
3.55 (НЕ)ідэальны мужчына (12+).

National Geographic

6.00 Навуковыя глупствы (16+).
6.45, 7.35, 8.20 Невераготны доктар Пол (16+).
9.10, 9.55 У дзікай прыродзе з Беарам Грылсам (16+).
10.45, 11.30 Аўта-SOS (16+).
12.15, 13.05, 17.00 Дзікі тунец (16+).
13.50, 14.35, 19.15, 20.00, 23.55, 0.40 Расследаванні авіякатастроф (16+).
15.25, 16.10, 1.30 Служба бяспекі аэрапорта (16+).
17.40 Космас: магчымыя светы (16+).
18.30, 18.55, 5.30 Фабрыка ежы (16+).
20.50, 21.35, 3.05 Злавіць кантрабандыста (16+).
22.20, 23.05 У чаканні канца свету (16+).
3.50 Суперзбудаванні: цуды інжынерыі (16+).
4.35, 5.00, 5.25 Гульні розуму (16+).

ЯСНАе

5.15 Серыял «1941» (12+).
6.50 Серыял «Не пакідай мяне» (6+).
8.25 Серыял «Крык савы» (16+).
10.15 Серыял «Апошні бранепоезд» (16+).
12.05 Серыял «Па законах ваеннага часу» (12+).

13.55 Серыял «Бандыцкі Пецярбург: адвакат» (16+).
15.45 Серыял «Паршывыя авечкі» (16+).
17.35 Серыял «Лёс дыверсанта» (12+).
19.20 Маст. фільм «Брат» (16+).
21.00 «У адкрытым доступе».
21.30 Маст. фільм «Кікбаксёр» (16+).
23.10 Маст. фільм «РЭД 2» (12+).
1.05 Серыял «17 імгненняў вясны» (12+).
2.55 Серыял «Замах» (16+).

У праграме магчымыя змяненні. Перадрукоўка праграмы забароненая. [СЦ] – фільм транслюецца са скрытымі субцітрамі.

ХТО НА ШТО ВУЧЫЎСЯ...

Па нашай досыць доўгай вясковай вуліцы ў той пагодны вераснёвы дзянёк ніхто не швэндаўся. Калгасны брыгадзір на два дні даў коней, каб разараць бульбу, людзі рачкавалі на градках — спяшаліся сабраць ураджай. Ад хаты да хаты хадзіла толькі цыганка: зазірала ў двары, гукала гаспадароў. Аднак адзываўся хіба нехта з нямоглых старых, якія месцамі сядзелі на прызбах ды грэлі напрацаваныя рукі. Увесь астатні люд быў на «сотках».

Цыганка між тым дабралася да сярэдзіны вуліцы, да Надзінай хаты, адчыніла брамку — дайшла да дзвярэй. Замка на іх не было: хіба што дзяркач — падпоркай... І ён жа — знакам, што ў хаце нікога няма. Таму «госця» праз веранду зайшла ў вітальню, з яе — у залу і ўжо там стала як прыкапаная: вочы яе «ўставіліся» ў сцяну, на якой вісеў вялікі прыгожы дыван. «Мой!» — сказала сабе цыганка.

Праз акно яна зірнула на вуліцу, на гарод — убачыла, што ўсе там занятыя бульбай. А далей — наступілася на канапу, зняла са сцяны «сваё» багацце, скруціла ў трубу — усцягнула на плячо. Ноша аказалася і цяжкой, і грувасткай — жанчына ледзь выпаўзла з хаты, неяк давалаклася да брамкі і, толькі адчыніўшы яе, пачула з-за спіны прывятанне:

— А хто ж гэта да нас прыходзіў і што хацеў?

У зладзейкі падкасіліся ногі: усё, маўляў, папаўся жучка ў панскую руку! Але ж (хто на што вучыўся!) шанс выслізнуць яшчэ быў. Таму цыганка, шчыра ўсміхнуўшыся, адказала:

— Дык вось жа — дыван па вёсцы нашу... Можа, вы сабе ўзялі б?

— Не! Мы ўжо купілі, па блаце, — пахвалілася Надзя. — Дарагі, халера! Бычка прыйшлося здаць.

— Шкада, — уздыхнула зладзейка і ўжо збіралася сысці, як той жа голас спыніў:

— Пачакай!..

У цыганкі яшчэ раз падкасіліся ногі, але яна «спакойна» азірнулася, каб пачуць, у якую хату лепей зайсціся, каму прапанаваць тавар.

Крадзюжка падзякавала за падказку і не чуючы ног панеслася з аселіцу, дзе яе на старым «запарожцы» чакаў напарнік. Ён мігам расчыніў дзверцу, ледзьве ўпёр у салон здабычу, усадзіў жанчыну і, што называецца, даў па газах.

...А сям'я Надзеі сышлася ў хаце толькі пад вечар, усе разам сабралі на стол, паселі.

— Дакопкі... Грэх не адзначыць, — падміргнуў Надзі гаспадар. — Ты ж там за канапай нешта хавала? Можа, прынясеш?

Гаспадыня згодна ўсміхнулася, прайшла ў залу і знячэўку ажно закрычала!

Дзеці кінуліся на голас і ўбачылі, што маці стаіць пасярод пакоя, і, не раўнуючы, як тая рыба на беразе, хапае паветра, нешта мычыць — паказвае рукой на пустую сцяну.

— Дыван... Няўжо ўкралі?! — не паверыў вачам муж.

— Не, я ж, лічы, сама яго зладзюжцы аддала! — заплакала жонка.

...Гаспадар потым выклікаў міліцыю, але што яна магла зрабіць, калі з усіх асаблівых прыкмет Надзя помніла толькі доўгую спадніцу і дыван на плячы.

Другі сведка, з крайняй вясковай хаты, бачыў машыну, у якую пакавалі нейкую «трубу», але ні маркі, ні нумара...

Карацей — прапаў бычок: плакалі Надзіны грошы. Але і пасля гэтага дзверы ў вёсцы яшчэ доўга не замыкаліся.

В. Бабко-Аляшкевіч,

в. Радкава,

Салігорскі раён.

НЯМА ЛЕПШ, ЯК УКРАДЗЕШ? НЯМА ГОРШ, ЯК ЗЛОВЯЦЬ!

Гэтую гісторыю — трошкі горкую, смешную, але і павучальную — расказаў мой пляменнік. Ён у вёсцы жыве і, як той казаў, на долю не скардзіцца, бо мае рукі, галаву на плячах, ды і характар у яго наш, тыповы паляшуцкі: памяркоўны, часам хітраваты.

Дык вось, аднойчы вырашыў Аляксей праверыць свае грыбовішчы, пацікавіцца, ці не вырасла там што, і дзейнічаць стаў па-вясковаму мудра: каб лішне ногі не трапаць, запрог каня. Падумаў: «Пакуль сам буду па ўзлеску шастаць, Ворчык папасецца, а калі грыбоў набяру, — дамоў прывязе».

Аднак спачатку конь пакіраваў з дому ў бок лесу, там збочыў да дзялянкі з ляшчынай. Аляксей назбіраў арэхаў, дзе-нідзе на пнях згледзеў апенькі — іх падабраў таксама, пачуў, што блізка гудуць камбайны. Падумаў: «Малайцы, хлапцы — убіраюць апошні клін». Памкнуўся паглядзець, колькі ж ім засталося, ды пайшоў на гул, насустрач камбайнам... А яны, як здалося, насустрач яму? Адзін — дык дакладна — усё бліжэй і бліжэй...

Галоўнае — пад'ехаў да самага ўзлеску — спыніўся, і... двое маладых мужчын (трэба разумець, камбайнер з памочнікам?) сталі скідваць на зямлю поўныя мяшкі. «Не, — прызнаў Аляксей, — яны не малайцы... Бач, не стрымаліся — укралі калгаснае дабро».

Мужчыны тым часам хуценька схавалі мяшкі ў куст вербалозу, зламалі пару галін для меткі і, запомніўшы, дзе, пайшлі да камбайнаў.

...Аляксей таксама хацеў пайсці — у грыбы. Але ж спярша падагнаў каня, пагрузіў на калёсы ўкрадзенае збожжа. Пачухаў патыліцу... Потым у свой мяшок (на возе ў яго чаго толькі няма!) перасыпаў жыта з аднаго чужога (хіба з вядро пакінуў) і занёс назад — у той самы куст.

Пачуўшы тое, я, помню, насцярожыўся, спытаў:

— А нашто ты гэта зрабіў?

Адказ спадабаўся:

— Ды хацеў, каб дайшло да людзей, што красці нельга, што лес чуе, а поле бачыць. Гэта значыць, сведкі заўсёды знойдуцца і да турмы тады рукою падаць.

Іншымі словамі, Аляксей спадзяваўся і спадзяецца, што зладзюжкі яго «намёк» зразумелі правільна: болей не крадуць, а значыць, спяць па начах спакойна і дома.

Алесь Сачанка,

г. Мінск.

Рубрыку вядзе Валянціна ДОЎНАР.

АД ЯЕ Ж (і не толькі — на гэты раз):

У знаёмай сям'і — цудоўная традыцыя: сабраўшыся за навагоднім сталом, кожны — і стары, і малы — па чарзе бярэ слова, расказвае, што ён сёлета зрабіў, пабачыў, прачытаў, зразумеў, што яму лепей удалося, што горш, што хацеў, планаваў (!) і не змог... Потым усе разам думаюць, чаму, знаходзяць словы падтрымкі, абмяркоўваюць новыя планы...

Такім чынам і ў нас кароткая справаздача. У рубрыцы «Алё, народ на провадзе!» ў мінулым 2022-м надрукаваны 134 вясёлыя і праўдзівыя гісторыі з жыцця чытачоў. *«Прачытаўшы і нават не раз **перачытаўшы асобныя**, — піша спадарыня Т. Новік з Клецка, — я прызнала, што ў конкурсе павінны перамагчы Алена Несцяронак з Докшыц і Віктар Сабалеўскі з Узды. Яны пісалі шмат і досыць цікава... А калі наогул, то нешта з надрукаванага і падабалася, і запаміналася адразу, нешта западала ў душу пазней. Выбраць дзесяць найлепшых вельмі цяжка!»*

«...Сам я, на жаль, не здольны зрыфмаваць нават двух радкоў, — прызнаецца спадар З. Балотнік з Мінска, — і таму хачу засведчыць сваю выключную павагу аўтарам вершаваных гісторый Івану Астроўскаму, Мікалаю Камароўскаму, Віктару Сабалеўскаму. Асобныя з іх твораў чытаюцца, амаль як байкі Крапівы!».

«...Па ўмовах конкурсу, трэба вызначыць дзясятку найлепшых гісторый, але ж спачатку хочацца сказаць пра аўтараў, — піша старшыня вялікага чытацкага журы Соф'я Кусянкова з Рагачоўшчыны. — Сярод іх і сюжэтамі, і формай падачы вылучаецца Алена Несцяронак, высокай ацэнкі заслугоўваюць бывалі-цы Любові Чыгрынавай, Зоі Наваенкі, Валерыя Гаўрыша, Галіны Нічыпаровіч. Цёплыя, мілыя гісторыі з такога ж цёплага часу ў Ніны Кандрашонак, у вершаскладанні, на мой погляд, роўных няма Віктару Сабалеўскаму...

Шмат каго можна назваць, таму проста шчыра падзякую кожнаму з аўтараў за ўдзел у конкурсе, за падтрымку гэтага ўнікальнага праекта. Мая першая гісторыя надрукавана ў звяздоўскім «...Провадзе» ў 2002 годзе. З таго часу — я палічыла — іх змешчана 145. Толькі маіх... А ўсіх разам? Гэта ж цэлыя фаліянты і сапраўдная скарбонка беларускага народнага гумару!»

«Я не першае дзесяцігоддзе ўдзельнічаю ў «звяздоўскіх» конкурсах, — паведамляе Мікалай Камароўскі з Оршы. — Мне цікава нешта напісаць (прыпеўку, гісторыю, подпіс да здымка), пачакаць сваіх публікацый (бывае, марна, бо «Звязда» друкуе найлепшае) і парадавацца чужым. Самыя цікавыя з іх — гэта ўжо завядзёнка — я складваю ў асобную тэчку... Аднак і пры гэтым выбраць толькі дзесяць гісторый амаль нерэальна! Да таго ж, у асобных аўтараў (Алены Несцяронак, Соф'і Варонінай, Івана Гаральчука і Любові Чыгрынавай) мне спадабаліся па дзве ці нават тры... Так што рэдакцыйнаму журы, якому прыйдзецца выбраць адну (?!) найлепшую, я проста не зайздрошчу».

Дзякуй чытачам за добрыя словы, за разуменне і, вядома ж, **за дапамогу.** Дзякуючы ёй у спіс найлепшых твораў трапілі **«Нядоўга музыка іграла, нядоўга дзядзька танцаваў» (В. Сабалеўскі, г. Узда, нумар газеты за 4.03,** «Быль пра партрэт правадыра», 18.11), **«Труд должен быть трудным» (А. Несцяронак, г. Докшыцы, 16.12,** «Роўны шлюб і ніякага мезальянсу», 01.07, «Перамога была за намі», 18.03), **«Не вучыце рыбу плаваць» (В. Кабачоўскі, г. Орша, 22.04).**

Усяго на крок-другі адсталі ад лідараў «Хоць якая ды карысць...» (Г. Шырокава, г. Брэст, 25.03), «Мукі ад навукі...» (Тамара Літошык, г. Мінск), «Хто ёсць ху? Пошук метадам тыку» (Н. Шастакова, г. Гомель, 07.10), «Свет і яго адкрыццё» (М. Багданаў, Мёрскі раён, 18.03)...

Журы (і вялікае чытацкае, і малое рэдакцыйнае) не можа не адзначыць асобных з сёлетніх дэбютантаў: А. Панцялееву з Нясвіжчыны, В. Бабко-Аляшкевіч з Салігоршчыны, С. Міхайлоўскую з Узды, Т. Кручэнку з Гомеля, В. Субач з Глыбоччыны...

А зрэшты, у конкурсе, хочацца верыць, выйгралі, усе, хто пісаў (бо нешта сваё, дарагое ўспомніў і нават увекавечыў (няпраўда, што газета жыве адзін дзень!), усе, хто чытаў і, магчыма, нечаму вучыўся, усе, хто ўсміхаўся ці нават смяяўся. Для вось гэтага падстаў цяпер, на жаль, небагата, а таму — конкурс працягваецца. Адмысловыя дыпломы і прызы пераможцам будуць высланы ў найбліжэйшы час.

Пішыце! Калі ласка, з нумарам тэлефона для аператыўнай зваротнай сувязі.

Неасабісты суб'ектыў

ЗНАРОК НЕ ПРЫДУМАЕШ,

або Сцэнарыстам на зайздрасць

КАЛІ праўда, што ў ноч на 19 студзеня ўся вада становіцца святой, то сёлета яна лілася проста з неба. Буйнымі кроплямі лупіў зусім не зімовы лівень, нібы хтосьці там, наверсе, вырашыў асвяціць зямлю і людзей на ёй, узяў вялікае крапіла, і, мачаючы яго ў бяздонную нябесную бочку, нястомна махаў ім, паліваючы, паліваючы... Пэўна, не толькі мне ў галаву прыйшла гэтая аналогія, бо, ідучы позна ўвечары ў царкву па іарданскую ваду, назірала, як некаторыя людзі зусім не хаваліся ад гэтага неспадзяванага дажджу. І, што ўвогуле здзівіла, — не было ніводнага (!) парасона. Ніхто не баяўся прастудзіцца і захварэць. Нібы ўсе спяшаліся прыняць блаславенне, што ў святочную ноч падала з неба.

Ужо вяртаючыся з храма, пераскокваючы праз лужыны і нават цэлыя невялікія рэкі, мы з сяброўкай разважалі пра тое, што ніколі ў жыцці не было такога Вадохрышча. Звычайна ў гэты вечар зорнае неба або лёгкі сняжок. Бывала, вядома, і адліга, але такое! Каб яшчэ гадоў трыццаць-сорак назад каму сказаў, што ў сярэдзіне студзеня будзе хвастаць цёплы дождж — ніхто б не паверыў. А тут — знарок не прыдумаеш. Неверагодна, але — факт.

Што яшчэ цікава — назаўтра нібы і не было нічога. Лужыны высахлі, вечарам сіноптыкі абяцалі зусім звычайны для гэтага часу снегапад... Зноў жыццё нагадала, што яно не такое сумнае і аднастайнае, як здаецца, што можа зусім нечакана падкінуць-закруціць такі сюжэт, што самы таленавіты рэжысёр і сцэнарыст будзе толькі зайздросліва плячыма пацiскаць і прыгаворваць: «Гэта ж трэба, знарок не прыдумаеш!..»

Я, дарэчы, некалькі апошніх дзён мела шчасце паўтарыць тое неадноўчы. Гісторыі, прачытаныя і пачутыя ў рэдакцыйных сценах, — якраз пад названую катэгорыю. Напрыклад, тыя, якімі дзяліліся калегі, што працавалі на адзіным дні прыёму сенатараў у Мінску. Пра некаторыя мы ўжо напісалі. Мяне асабіста ўразіў выпадак з крэдытам, калі банк сам памыліўся ў налічэнні працэнтаў, чалавек сумленна плаціў тое, што яму напісалі, а пасля аказаўся вінен больш за дзесяць тысяч долараў. Або гісторыя, якая засталася па-за справаздачай аб прыёме, бо прыходзілі людзі з іншым пытаннем. Але шчырыя словы пажылой жанчыны, якая прывезла мужа-інваліда ў калясцы, пра тое, што яна яго ніколі не пакіне, бо дзякуючы яму атрымала адукацыю і рэалізавала сябе, так уразілі калегу, якая была на прыёме, што яна эмацыянальна дзялілася гэтым у рэдакцыі: «Як у рамане. Знарок не прыдумаеш!» А як вам вось гэта, прачытане (дакладней, вычытанае з агульнага краналнага расповеду) у «Сямейнай газеце». Асацыяльная маці адмаўляецца ад нованароджанага ў раддоме. Яго ўсынаўляе добрая сям'я, не хаваючы ад яго, што яны не кроўныя бацькі. Праходзіць час, хлопец становіцца дарослым, ідзе служыць у міліцыю, падчас рэйду затрымлівае п'яных дэбашыраў і ў затрыманай спітай кабеце пазнае сваю біялагічную маці. Задае ёй некалькі пытанняў — і яна яго пазнае, называе па імені! Знарок не прыдумаеш, як у кіно. Толькі канцоўка іншая, чым прыдумаў бы, напэўна, сентыментальны рэжысёр: як сустрэліся родныя па крыві людзі, так і разышліся чужымі. Жыццё яшчэ той сцэнарыст — сентыментальны хэпі-энд здараецца не заўсёды...

ПРЫГАДАЎСЯ яшчэ адзін жыццёвы сюжэт з серыі «Як у кіно». Вось вас ніколі не блыталі з кімсьці іншым? Бывае, праўда? Мне ў гэтым плане ўвогуле шанцуе. То ў сацыяльных сетках абсалютна незнаёмы чалавек спрабуе мяне пераканаць, што я яго аднакурсніца (пасля даволі доўгай і ўжо раздражнёнай дыскусіі высвятляецца, што мелася на ўвазе мая цёзка, ды яшчэ і фота яму падалося падобным). То нейкая жанчына на вуліцы пакліча па імені і пачне распытваць, што там у вёсцы, як увогуле справы, а я, стараючыся ветліва адказваць, мітуслівa (і безвынікова) пытаюся згадаць, што ж гэта за цётка, адкуль я яе павінна ведаць. Нядзіўна, што безвынікова: урэшце, дзякуючы нейкім імёнам і дэталям, высвятляецца, што цётка памылілася... Але самы памятны выпадак, бадай, вось гэты. Еду стомленая ў тралейбусе. Нейкі мужчына, гадоў на трыццаць старэйшы, не зводзіць з мяне вачэй. Прычым так навязліва, што прымушае насцярожыцца. Выходзіць разам са мной на прыпынку, ідзе следам. «Стары маньяк!» — мільгае ў галаве (на вуліцы — глыбокі вечар). Каб збіць яго намеры, заходжу ў краму. З паўгадзіны соваюся там, куплю нейкую драбязу. Выходжу — «маньяк» чакае мяне на ганку з вялізным букетам. Не даючы апомніцца, дае мне яго ў рукі: «Вазьміце. Вы вельмі падобная на сваю маму. Я так яе кахаў калісьці!..» Я, канешне, падобная на маму, але ж не вылітая, таму сумненні закраліся адразу. Пытаюся, як звалі яго каханне. Не супадае! Ён цяжка ўздыхае, кажа: «А кветкі ўсё роўна вам. Вы так падобныя з ёй, я, пакуль ехаў, на вас глядзеў — нібы памаладзеў гадоў на дваццаць. Дзякуй вам!» І пайшоў, па-старэчы зухавата прыспешваючы хаду.

Я шкадую, што яго не дагнала, не распытала. Была б у маім асабістым архіве яшчэ адна гісторыя з разраду «Знарок не прыдумаеш». Жыццё іх, часам, усім падкідае. Па-рознаму: нечаканай сустрэчай, нетыповай сітуацыяй, нерацыянальнымі паводзінамі, нават дзіўнай, як гэты дождж у ноч на Вадохрышча, прыроднай з'явай. Каб не закісалі, каб не сумавалі, каб вучыліся, каб рабілі высновы, каб здзіўляліся ці абураліся, каб засмяяліся ці праслязіліся. Каб — жылі. Як па мне, дык зусім няшмат ад нас у адказ патрабуецца.

Алена ЛЯЎКОВІЧ.

Центр Промышленной Оценки

• ОРГАНИЗАЦИЯ АУКЦИОНОВ
• ОЦЕНКА ВСЕХ ВИДОВ ИМУЩЕСТВА

ИЗВЕЩЕНИЕ О ПРОВЕДЕНИИ ПОВТОРНЫХ ЭЛЕКТРОННЫХ ТОРГОВ В ФОРМЕ ОТКРЫТОГО АУКЦИОНА

Организатор аукциона: ЗАО «Центр промышленной оценки», г. Минск, ул. Мележа, 5/2, пом. 1703

Продавец: ОАО «Завод «Легмаш», Витебская обл., г. Орша, Восточный переулок, 17

Оператор ЭТП: ООО «ИПМ-Консалт оценка», г. Минск, ул. Мележа, 5/2, пом. 1703, оф. 4б. Адрес ЭТП: www.ipmtorgi.by

Предмет аукциона:

ЖИЛОЙ ДОМ

(здание одноквартирного жилого дома), общ. пл. 31,4 кв. м, инв. № 240/С-45145, адрес: Витебская обл., Оршанский р-н, Высоковский с/с, д. Сармацк, ул. Центральная, 7.

Сведения о земельном участке:
земельный участок общей площадью 0,2499 га предоставлен продавцу для обслуживания одноквартирного жилого дома на праве аренды до 08.10.2064.

Начальная цена без НДС: **1 554,60 бел. руб. (снижена на 80 %).** Шаг торгов составляет 5 % от текущей цены предмета аукциона

Задаток 10 % от начальной цены предмета аукциона в белорусских рублях (BYN) перечисляется на р/с BY47BELB30120028500030226000 в ОАО «Банк БелВЭБ», БИК BELBBY2X, УНП 191021390, получатель платежа: ЗАО «Центр промышленной оценки»

Срок подписания договора купли-продажи: 30 рабочих дней после проведения аукциона. Продавец составляет и направляет договор для подписания победителю аукциона

Условия оплаты предмета аукциона: если между продавцом и покупателем (победитель аукциона либо единственный участник аукциона, согласившийся приобрести предмет аукциона по начальной цене, увеличенной на 5 %) в течение срока, установленного для подписания договора купли-продажи, не достигнута договоренность по срокам и о порядке оплаты предмета аукциона, такая оплата должна быть произведена в течение **30 календарных дней** после заключения договора купли-продажи

Электронные торги проводятся в соответствии с регламентом электронной торговой площадки «ИПМ-Торги», размещенным по адресу: www.ipmtorgi.by.
Ответственность участника аукциона, его **права и обязанности**, **штрафные санкции** прописаны в **соглашении** о правах и обязанностях сторон в процессе подготовки и проведения аукциона. Данное соглашение является договором присоединения и размещается на странице лота во вкладке «Документы» по адресу: www.ipmtorgi.by. Страница лота по указанному адресу содержит также информацию о типе торгов и общих правилах их проведения. Победителем аукциона признается участник, предложивший максимальную цену

Победитель электронных торгов либо единственный участник электронных торгов, согласившийся повысить начальную цену предмета электронных торгов на 5 %, обязан возместить организатору торгов и продавцу затраты на их проведение и оплатить вознаграждение организатору торгов в размере **4 %** от цены продажи лота в течение **3 дней** после проведения электронных торгов

Организатор аукциона имеет право снять предмет аукциона с торгов в любое время до объявления его проданным без объяснения причин снятия

Извещение о проведении предыдущих электронных торгов опубликовано в газете «Звязда» от 04.01.2023 г.

Дата и время начала и окончания электронных торгов: **31.01.2023** с **11.00** до **13.00**.
Торги продлеваются на 10 минут с момента подачи ставки в случае, если ставка поступила менее чем за 10 минут до окончания торгов

Дата, место и время окончания приема документов: заявки на участие в электронных торгах принимаются по **30.01.2023 до 17.00** на ЭТП «ИПМ-Торги» по адресу: www.ipmtorgi.by

Контактные данные	**Тел.: +375 17-280-36-37; +375 29-317-95-42. E-mail: auction@cpo.by**

ООО «Атрейда»
извещает о проведении электронных торгов в форме аукциона по продаже имущества

№ лота	Предмет электронных торгов (Лот)	Начальная цена предмета торгов (Лота), в т. ч. НДС 20 %
160	**Тягач VOLVO FH-TRUCK 4X2, 2021 г. в.**	**105 000,00 бел. руб.**

Местонахождения предмета торгов: Минский р-н, п. Привольный, ул. Мира, 2б.

Дата и время начала и завершения электронных торгов: с 21.02.2023 09.00 по 14.03.2023 16.00.

Электронные торги проводятся на электронной торговой площадке ООО «Атрейда» (*наименование оператора электронной торговой площадки*) по электронному адресу: **www.atrada.by.**

Аукционный взнос по Лоту в размере 800,00 белорусских рублей должен быть внесен по реквизитам:

Получатель	*Общество с ограниченной ответственностью «Атрейда»*
Адрес	*г. Минск, ул. Гамарника, 30, пом. 295*
УНП	*193050935*
р/с	*ОАО «БНБ-Банк» BY83BLNB30120000253733000933 (BYN) BY22BLNB30120000253733001643 (RUB)*
БИК	*BLNBBY2X*

Величина первого шага электронных торгов составляет 5 % (пять процентов): 5 250,00 бел. руб.

Победителем электронных торгов признается участник, предложивший максимальную цену за лот.

Договор купли-продажи должен быть подписан не позднее 20 дней со дня завершения электронных торгов.

Победитель (Претендент) аукциона обязуется оплатить Аукционный сбор – фактические затраты на организацию и проведение электронных торгов, включающих изготовление документации, необходимой для их проведения, в размере 884,20 бел. руб. и вознаграждения услуг Организатора торгов, которое составляет 10 % от конечной стоимости предмета торгов, в течение 5 календарных дней, с момента подписания протокола электронных торгов.

Справочная информация по тел. +375445275555 (*дата, время и адрес доступа (ознакомления) с предметом электронных торгов осуществляется по предварительному согласованию с организатором торгов*).

РУП «Институт недвижимости и оценки» (Гродненский филиал)

ИНФОРМИРУЕТ
о проведении открытого аукциона по продаже имущества, принадлежащего Гродненскому областному потребительскому обществу (Мостовский филиал)

Аукцион состоится 22.02.2023 г. в 11.00 по адресу: г. Гродно, ул. Врублевского, 3, 209. Телефон для справок 55-87-71

Наименование, характеристика предмета аукциона, местонахождение предмета аукциона	Лот 1: - капитальное строение, инв. № 412/С-24322 (назначение – здание специализированное розничной торговли, наименование – здание бара «Купалинка»), площадью 124,0 кв. м, расположенное по адресу: г. Мосты, пер. Заводской, 6Б; - капитальное строение, инв. № 412/С-26754 (назначение – сооружение специализированное коммунального хозяйства, наименование – наружная канализационная сеть), протяженностью 9,5 кв. м, расположенное по адресу: г. Мосты, пер. Заводской, 6Б. Лот № 1 расположен на земельном участке с кадастровым номером 424050100015000027, (назначение – земельный участок для размещения объектов розничной торговли (для размещения объектов розничной торговли)), площадью 0,0343 га,находящемся по адресу: г. Мосты, пер. Заводской, 6Б. Земельный участок имеет ограничения (обременения) прав в использовании: земли, находящиеся в водоохранных зонах рек и водоемов, код – 2.4, площадь – 0,0343 га. Условия проведения аукциона – возмещение победителем аукциона (лицом, приравненным к победителю аукциона) затрат Продавца по уплате вознаграждения организатору аукциона в размере 5 % от конечной цены продажи объекта
Начальная цена продажи	70 000 руб. (семьдесят тысяч рублей) с учетом НДС
Сумма задатка	7 000 руб. (семь тысяч рублей)
Реквизиты для перечисления задатка	BY44BLBB30120500833225001001 в Дирекции ОАО «Белинвестбанк» по Гродненской области, код банка BLBBBY2X, УНП 500833225
Место, дата и время окончания приема заявлений	Заявления на участие в аукционе принимаются по адресу: г. Гродно, ул. Врублевского, 3, каб. 208, с 8.30 до 17.30 (понедельник – четверг) и с 8.30 до 16.30 (пятница). Обед с 12.30 до 13.18. **Последний день приема заявлений – 20.02.2023 г. до 15.00**

Порядок оформления участия в аукционе, порядок его проведения, а также определения лица, выигравшего аукцион, содержатся в информации о проведении аукциона, опубликованной на сайте Организатора аукциона – https://grino.by/auktsiony

---

РУП «Институт недвижимости и оценки» (Гродненский филиал)

ИНФОРМИРУЕТ
о проведении открытого аукциона по продаже имущества, принадлежащего Гродненскому областному потребительскому обществу (Волковысский филиал)

Аукцион состоится 23.02.2023 г. в 11.00 по адресу: г. Гродно, ул. Врублевского, 3, 209. Телефон для справок 55-87-71

Наименование, характеристика предмета аукциона, местонахождение предмета аукциона	ЛОТ 1: капитальное строение с инвентарным номером 410/С-5285 (назначение – здание специализированное складов, торговых баз, баз материально-технического снабжения, хранилищ, наименование – хозяйственный склад), площадью 3 339,5 кв. м, расположенное по адресу: Гродненская обл., Волковысский р-н, г. Волковыск, ул. Комарова, 1Р. ЛОТ 1: расположен на земельном участке с кадастровым номером 420850100001012018, по адресу: Гродненская обл., Волковысский р-н, г. Волковыск, ул. Комарова, 1Р (целевое назначение – земельный участок для строительства и обслуживания здания хозяйственного склада), площадью 0,4607 га. Земельный участок имеет ограничения (обременения) прав в использовании земель: ограничения (обременения) прав на земельные участки, расположенные на природных территориях, подлежащих специальной охране (в водоохранной зоне реки, водоема), код – 2,4, площадь – 0,4607 га
Начальная цена продажи	139 200 руб. (сто тридцать девять тысяч двести рублей) с учетом НДС
Сумма задатка	13 920 руб. (тринадцать тысяч девятьсот двадцать рублей)
Реквизиты для перечисления задатка	BY44BLBB30120500833225001001 в Дирекции ОАО «Белинвестбанк» по Гродненской области, код банка BLBBBY2X, УНП 500833225
Место, дата и время окончания приема заявлений	Заявления на участие в аукционе принимаются по адресу: г. Гродно, ул. Врублевского, 3, каб. 208, с 8.30 до 17.30 (понедельник – четверг) и с 8.30 до 16.30 (пятница). Обед с 12.30 до 13.18. **Последний день приема заявлений – 21.02.2023 г. до 15.00**

Порядок оформления участия в аукционе, порядок его проведения, а также определения лица, выигравшего аукцион, содержатся в информации о проведении аукциона, опубликованной на сайте Организатора аукциона – https://grino.by/auktsiony

---

ИЗВЕЩЕНИЕ О ПРОВЕДЕНИИ ТОРГОВ

Организатор: Государственное опытное лесохозяйственное учреждение **«Копыльский опытный лесхоз»**
223927, Минская обл., г. Копыль, ул. Заозерная 2-я, 35, тел. +3751719 25219

Торги проводятся 21.02.2023 ЭТП «БУТБ-Имущество», www.et.butb.by.

ЛЕГКОВОЙ ВНЕДОРОЖНИК УНИВЕРСАЛ VOLVO XC 90

Год выпуска – 2010, 31 887,60 BYN с НДС.
Окончание приема заявлений – 17.02.2023.
Подробная информация на сайте **www.et.butb.by.**

УНП 600018703

ИЗВЕЩЕНИЕ О ПРОВЕДЕНИИ ОТКРЫТОГО АУКЦИОНА
по продаже земельных участков в частную собственность для строительства и обслуживания одноквартирного жилого дома в деревне Макаровщина, д. Котовщина Каменского сельсовета Лепельского района Витебской области

Организатор: Каменский сельский исполнительный комитет

Лот	Месторасположение земельного участка, его площадь и кадастровый номер	Целевое назначение земельного участка	Условия и ограничения	Расходы по подготовке и изготовлению документации, рублей	Начальная цена, рублей	Сумма задатка, рублей (10 %)
1	**Витебская область, Лепельский район, Каменский с/с, д. Макаровщина, ул. Алексея Ладика, У-10, площадь 0,1349 га, кадастровый номер 222781708601000048**	Для строительства и обслуживания одноквартирного жилого дома (код 1 09 02, земельный участок для размещения объектов усадебной застройки (строительства и обслуживания жилого дома, обслуживания зарегистрированной организацией по государственной регистрации недвижимого имущества, прав на него и сделок с ним, квартиры в блокированном жилом доме), без изменения целевого назначения	Земельные участки, расположенные: на природных территориях, подлежащих специальной охране (в водоохранной зоне реки, водоема) код 2.4, озеро Макаровское, площадь – 0,1349 га; в охранных зонах электрических сетей, код 5.2, площадь – 0,0002 га	2545,83	4000,00	400,00
2	**Витебская область, Лепельский район, Каменский с/с, д. Котовщина, ул. Новая, У-11, площадь 0,1498 га, кадастровый номер 222781707101000056**		Земельные участки, расположенные: на природных территориях, подлежащих специальной охране (в водоохранной зоне реки, водоема), код 2.4, озеро Котовское, площадь – 0,1498 га; в охранных зонах электрических сетей код 5.2, площадь – 0,0006 га	2719,95	4000,00	400,00

1. **Аукцион состоится 24 февраля 2023 года в 15.00 по адресу:** Витебская область, Лепельский район, агрогородок Камень, улица Ленинградская, 25а.

2. Аукцион проводится в соответствии с Положением, утвержденным постановлением Совета Министров Республики Беларусь от 26 марта 2008 г. № 462 «О некоторых мерах по реализации Указа Президента Республики Беларусь от 27 декабря 2007 г. № 667».

3. Заявления от граждан Республики Беларусь на участие в торгах принимаются по рабочим дням с 8.00 до 13.00 и с 14.00 до 17.00 по адресу: Витебская обл., Лепельский р-н, аг. Камень, ул. Ленинградская, 25а, Каменский сельский исполнительный комитет.

Последний день приема заявлений – 20 февраля 2023 года до 17.00.

4. Для участия в аукционе гражданину необходимо представить копию документа, содержащего его идентификационные сведения (без нотариального засвидетельствования); представителем гражданина – нотариально удостоверенную доверенность, а также паспорт или иной документ, удостоверяющий личность, и копии платежных документов, подтверждающих уплату задатка.

Сумма задатка перечисляется до подачи заявления на расчетный счет BY07AKBB 3641 3190 6002 8000 0000 в ОАО «АСБ Беларусбанк» г. Минск, БИК банка AKBBBY2X, УНП 300594330 (УНП 300039758), код платежа 04901. **Получатель – Главное управление Министерства финансов Республики Беларусь (Каменский сельский исполнительный комитет).**

5. Не допускается начало торгов и продажа земельного участка по начальной цене.

6. Аукцион по лоту состоится при наличии не менее двух участников.

7. В течение 10 рабочих дней со дня утверждения в установленном порядке протокола о результатах аукциона победитель аукциона обязан внести плату за земельный участок, возместить затраты на организацию и проведение аукциона, в том числе расходы, связанные с изготовлением и представлением участникам документации, необходимой для его проведения, расходы на публикацию в средствах массовой информации, и выполнить условия, предусмотренные в решении об изъятии земельного участка для проведения аукциона и предоставлении победителю аукциона либо единственному участнику несостоявшегося аукциона.

8. Всем желающим предоставляется возможность предварительно ознакомиться с земельно-кадастровой документацией и земельным участком на местности.

9. Условия инженерного развития инфраструктуры застраиваемой территории: строительство инженерных коммуникаций будет осуществлено в соответствии с проектно-сметной документацией.

Контактные телефоны: 8 (02132) 6-99-62; 8 (029) 133 31 09.

Май на ўвазе

Разблакіраваць плацежную картку будзе лёгка

Для трымальнікаў картак банкаў — кліентаў ААТ «Банкаўскі працэсінгавы цэнтр» стала даступная паслуга аператыўнай разблакіроўкі банкаўскай плацежнай карткі, заблакіраванай з прычыны няправільнага набору ПІН-кода, пры дапамозе аўтаматызаванай сістэмы Interactive Voice Response (IVR). Аб гэтым паведамляе БелТА са спасылкай на сайт цэнтра.

Разблакіраваць картку без чакання і сувязі з аператарам можна, пазваніўшы па тэлефоне +375 17 2992525 з нумара мабільнага тэлефона, які трымальнік пазначыў у анкеце банка пры афармленні банкаўскай плацежнай карткі, і ўвесці апошнія 4 лічбы нумара карткі. «Абавязковая аўтэнтыфікацыя трымальніка ажыццяўляецца аўтаматычна па нумары мабільнага тэлефона, а ў выпадку непаспяховай аўтэнтыфікацыі па нумары тэлефона, няправільна ўведзеных чатырох апошніх лічбаў нумара карткі, калі тэрмін дзеяння карткі закончыўся або яна знаходзіцца ў «гарачым» стоп-спісе, IVR злучыць трымальніка са спецыялістам службы сэрвісу кліентаў», — гаворыцца ў паведамленні.

Для атрымання паслугі вельмі важна дакладна пазначаць і своечасова абнаўляць інфармацыю аб нумарах мабільных тэлефонаў у базе даных банка.

Да XXX Мінскай міжнароднай выстаўкі-кірмашу

САДРУЖНАСЦЬ НАРОДАЎ І ЛІТАРАТУР

22 сакавіка ў Мінску распачнецца сусветна вядомае кніжнае свята — XXX Мінская міжнародная выстаўка-кірмаш. Мяркуецца, што краінай — ганаровым госцем будзе Расійская Федэрацыя. А краінай, якая выступіць цэнтральным экспанентам, — Рэспубліка Узбекістан.

Айчынныя выдавецтвы рыхтуюць галоўныя — кніжныя — падарункі да чарговай выстаўкі. Сярод іх — і выпуск традыцыйнага альманаха «Созвучие». Выданне ажыццяўляецца пры падтрымцы Міністэрства інфармацыі Рэспублікі Беларусь. Пад адной вокладкай будуць сабраны творы празаікаў, паэтаў, літаратуразнаўцаў, публіцыстаў Беларусі, Расійскай Федэрацыі, Казахстана, Узбекістана, Мальты, іншых краін. Альманах выходзіць на рускай мове.

— На старонках літаратурна-мастацкага зборніка, — расказвае **загадчык кніжнай групы Выдавецкага дома «Звязда» Наталля ШЧАРБАКОВА,** — вершы паэтаў Дагестана, Інгушэціі, Калмыкіі, Чувашыі, Якуціі, Марый Эл. Мы па традыцыі ўважлівыя да нацыянальных літаратур Расіі. Ужо не аднойчы друкавалі ў перакладах на рускую і беларускую мову на старонках і альманаха, і ў літаратурна-мастацкім перыядычным друку творы табасаранскай паэтэсы Сувайнат КЮРЭБЕКАВАЙ, нагайца, народнага паэта Дагестана Анварбека КУЛТАЕВА, марыйца Генадзя ОЯРА, чуваша Валеры ТУРГАЯ... Пералік літаральна бясконцы!.. Зараз уключаем у «Созвучие» ўрыўкі з рамана старшыні Саюза пісьменнікаў Расіі Мікалая ІВАНОВА, урыўкі з аповесці таленавітага ўзбекскага празаіка Рысалат ХАЙДАРАВАЙ. Ці не ўпершыню друкуем апавяданні пісьменнікаў з Мальты. Невядомая для нас літаратура і малавядомая ў Беларусі краіна. Мне здаецца, што публікацыя гэтай падборкі стане добрым мастком да грунтоўнага развіцця беларуска-мальтыйскіх літаратурных стасункаў. Іх дапамагае ўмацоўваць паэтэса і перакладчыца Яна ПСАЙЛА. Яна ў сваёй краіне ўжо прапанавала чытачу вершы народнага песняра Беларусі Якуба КОЛАСА.

У Беларусі ў свой час склалася цэлая лінейка альманахаў, якія прадстаўлялі літаратуры іншых народаў у перакладзе на беларускую мову: «Братэрства», «Далягляды», «Ветразь». На першую палову 1990-х гадоў прыпадаюць іх сустрэчы з чытачамі. У 2019 годзе быў узноўлены альманах «Далягляды». Пабачылі свет выпускі за 2019, 2020 і 2021 гады. Рыхтуецца альманах і на 2023 год. Такія выданні спрыяюць развіццю справы мастацкага перакладу, робяць рознабаковымі міжнародныя сувязі беларускай літаратуры.

Кастусь ЛЕШНІЦА.

белагропромбанк
традиции будущего

ОАО «Белагропромбанк» сообщает, что в связи с уменьшением с 23.01.2023 ставки рефинансирования Национального банка Республики Беларусь на 0,50 процентного пункта до 11,50 процентов годовых, с 23.02.2023 ОАО «Белагропромбанк» уменьшает на 0,50 процентного пункта плавающие процентные ставки по договорам банковского вклада «Универсальный» и «Сберегательный», заключенным в период с 02.08.2004 по 05.03.2006.

Также, в соответствии с условиями договора, пролонгация вклада «Стабильный» осуществляется на условиях применения процентной ставки для данного вида вклада (депозита), действующей на день продления договора.

Лицензия на осуществление банковской деятельности № 2 от 13 февраля 2019 года выдана Национальным банком Республики Беларусь. УНП 100693551.

ИЗВЕЩЕНИЕ О ПРОВЕДЕНИИ ПОВТОРНОГО АУКЦИОНА

Государственное предприятие «Минский областной центр инвестиций и приватизации» (организатор аукциона) по поручению ОАО «Миропольe» (продавец) проводит повторный открытый аукцион по продаже имущества в составе:

Лот № 1: склад с инвентарным номером № 610/С-64242 общей площадью 958,5 кв. м, расположенный на земельном участке с кадастровым номером 620887408901000081 (право аренды по 06.12.2071) площадью 0,2636 га по адресу: Минская область, Борисовский район, Пригородный с/с, д. Тимки, ул. Центральная, 6А.

Земельный участок имеет ограничения в использовании: охранная зона электрических сетей напряжением до 1000 вольт, пл. 0,0081 га.

Начальная цена с НДС (20 %) **– 22 105,23** бел. руб.

Начальная цена снижена на 25 %.

Задаток 10 % от начальной цены **– 2 210,00** бел. руб.

Лот № 2: здание административно-хозяйственное *(составные части и принадлежности: цокольный этаж, крыльцо)* **с инв. № 610/С-57979 общей площадью 439 кв. м, расположенное на земельном участке с кадастровым номером 620887403601000302 (право аренды по 02.02.2113) площадью 0,4633 га по адресу: Минская область, Борисовский район, Пригородный с/с, д. Житьково, ул. Новая, 15А.**

Земельный участок имеет ограничения (обременения) прав: охранная зона линий электропередачи напряжением до 1000 вольт, пл. 0,0213 га; охранная зона линий электропередачи напряжением свыше 1000 вольт, пл. 0,0249 га; водоохранная зона водных объектов, пл. 0,4186 га; прибрежная полоса водных объектов, пл. 0,0447 га.

Начальная цена с НДС (20 %) – **37,00** бел. руб.

Цена равна 1 (одной) базовой величине.

Задаток – **37,00** бел. руб.

Задатки перечисляются на р/с № BY55BPSB30121082600169330000 в ОАО «Сбер Банк», г. Минск, ул. Чкалова, 18/1, БИК BPSBBY2X, УНП 690324015, ОКПО 29250255, государственное предприятие «Минский областной центр инвестиций и приватизации», код платежа – 40901, код категории платежа OTHR.

Договор купли-продажи должен быть подписан в течение 10 (десяти) рабочих дней после проведения аукциона. Оплата объекта производится в течение 30 (тридцати) банковских дней со дня заключения договора купли-продажи, если иное не предусмотрено договором купли-продажи.

Победитель аукциона (единственный участник аукциона) оплачивает вознаграждение за организацию и проведение торгов по лоту № 1 в размере 7 (семи) процентов, по лоту № 2 возмещает организатору аукциона затраты на организацию и проведение результативного аукциона, а также возмещает Продавцу затраты на публикацию извещения о проведении торгов.

Порядок проведения аукциона и оформления участия в торгах оговорен в условиях его проведения, размещенных на сайте организатора торгов **www.rlt.by.**

Предыдущие извещения были опубликованы в газете «Звязда»: по лоту № 1 – 09.11.2022; по лоту № 2 – 16.04.2020, 05.06.2020, 18.08.2020, 26.09.2020, 19.08.2021, 03.11.2021, 30.12.2021, 02.07.2022, 11.08.2022.

Аукцион состоится **01.02.2023** в **12.00** по адресу: г. Минск, ул. Чкалова, 5, каб. 324.

Заявления на участие и необходимые документы принимаются по **31.01.2023** до **17.00** по указанному адресу в каб. 320.

Тел.: (8017) 516-80-65, 516-80-64, (8029) 102-21-17.
Тел. для осмотра: 8 (01777) 91 8 03, 8 (029) 667 72 24.

УНН 600134365

Центр Промышленной Оценки

• ОРГАНИЗАЦИЯ АУКЦИОНОВ
• ОЦЕНКА ВСЕХ ВИДОВ ИМУЩЕСТВА

ИЗВЕЩЕНИЕ О ПРОВЕДЕНИИ ПОВТОРНЫХ ЭЛЕКТРОННЫХ ТОРГОВ В ФОРМЕ ОТКРЫТОГО АУКЦИОНА

Организатор аукциона	ЗАО «Центр промышленной оценки», г. Минск, ул. Мележа, 5/2, пом. 1703
Продавец	ОАО «Белцветмет», Минская обл., Минский р-н, Новодворский с/с, 42/2, район аг. Гатово
Оператор ЭТП	ООО «ИПМ-Консалт оценка», г. Минск, ул. Мележа, 5/2, пом. 1703
Адрес ЭТП	www.ipmtorgi.by

Предмет электронных торгов: транспортные средства с пробегом
Месторасположение: Минский р-н, Новодворский с/с, 42/2, район аг.Гатово

№ лота	Наименование	Инв. №	Начальная цена с НДС, бел. руб.
1	**Грузовой специальный самосвал** MAZ-457043-337, р/зн. 5MKT 8469, 2010 г. в.	3967	9 180,00
2	**Грузовой специальный самосвал** MAZ-457043-337, р/зн. 5MKT 3356, 2011 г. в.	4235	14 112,00

С подробной информацией по предмету электронных торгов можно ознакомиться на сайте организатора электронных торгов **www.cpo.by**. Шаг аукциона: 5 % от начальной цены

Задаток 10 % от начальной цены предмета электронных торгов в белорусских рублях перечисляется на р/счет BY47 BELB 3012 0028 5000 3022 6000 в ОАО «Банк БелВЭБ», БИК BELBBY2X, УНП 191 021 390. Получатель платежа – ЗАО «Центр промышленной оценки»

Срок подписания договора купли-продажи	**10 (десять)** рабочих дней со дня завершения электронных торгов
Условия оплаты предмета электронных торгов	100 процентов от цены продажи предмета торгов оплачиваются в течение **10 рабочих дней** с даты заключения договора купли-продажи

Порядок проведения электронных торгов, критерии выявления победителя торгов, порядок оформления участия в торгах и результатов торгов установлен регламентом электронной торговой площадки «ИПМ-Торги», размещенным по адресу: www.ipmtorgi.by

Победитель электронных торгов либо единственный участник электронных торгов, согласившийся повысить начальную цену предмета электронных торгов на 5 %, обязан возместить организатору торгов затраты на их проведение и оплатить установленное вознаграждение **5–7 %** от цены продажи лотов в течение **3 (трех) рабочих** дней после проведения электронных торгов

Организатор аукциона имеет право снять предмет аукциона с торгов в любое время, но не позднее чем за один день до наступления даты проведения аукциона

Извещение о проведении предыдущих электронных торгов опубликовано в газете «Звязда» от 26.11.2022, 08.12.2022

Дата и время начала и окончания электронных торгов: с 11.00 до 13.00 03.02.2023 г.

Торги продлеваются на 10 минут с момента подачи ставки, в случае если ставка поступила менее чем за 10 минут до окончания торгов

Заявки на участие в электронных торгах принимаются по 02.02.2023 г. до 17.00 на ЭТП «ИПМ-Торги» по адресу: www.ipmtorgi.by

Контактные телефоны: +375 17-373-21-33; +375 (44) 704-92-06
E-mail: auction@cpo.by

Брестский филиал
РУП «Институт недвижимости и оценки»

ИЗВЕЩАЕТ О ПРОВЕДЕНИИ ОТКРЫТОГО АУКЦИОНА

Лот № 1:

1) Капитальное строение с инв. № 100/С-74265 (наименование: корпус № 5; назначение: здание административно-хозяйственное), площадью 4178,9 кв. м, расположенное по адресу: Брестская обл., г. Брест, ул. Московская, 202Б/1, на земельном участке с кадастровым номером 140100000001005815, площадью 9,2726 га, составные части и принадлежности: навес, склад, асфальтобетонное покрытие.

2) Капитальное строение с инв. № 100/С-55261 (наименование: переходная галерея между корпусами № 5 и № 3; назначение: здание административно-хозяйственное), площадью 149,1 кв. м, расположенное по адресу: Брестская обл., г. Брест, ул. Московская, д. 202, на земельном участке с кадастровым номером 140100000001005815, площадью 9,2726 га.

3) Капитальное строение с инв. № 100/С-98454 (наименование: канализационная дождевая сеть; назначение: сооружение специализированное коммунального хозяйства), протяженностью 365,2 м, расположенное по адресу: Брестская обл., г. Брест, ул. Московская, ул. Пионерская, канализационная дождевая сеть, составные части и принадлежности: 13 трубопроводов.

4) Капитальное строение с инв. № 100/С-98455 (наименование: канализационная бытовая сеть; назначение: сооружение специализированное коммунального хозяйства), протяженностью 346,3 м, расположенное по адресу: Брестская обл., г. Брест, ул. Московская, канализационная бытовая сеть, составные части и принадлежности: 18 трубопроводов

Обременение: на стене капитального строения с инв. № 100/С-74265 размещено панно «Зямля, апаленая вайной» – первая часть историко-культурной ценности «Мазаічны трыпціх «Зямля» па вул. Маскоўскай, 202 у г. Брэсце» шифр 123Ж000099, категория «3»

Начальная цена, руб. (без учета НДС)	6 760 800,00	**Размер задатка, руб.**	676 080,00

Лот № 2: капитальное строение с инв. № 100/С-55259 (наименование: переходная галерея; назначение: здание административно-хозяйственное), площадью 146,8 кв. м, расположенное по адресу: Брестская обл., г. Брест, ул. Московская, д. 202, на земельном участке с кадастровым номером 140100000001005815, площадью 9,2726 га

Начальная цена, руб. (без учета НДС)	56 014,15	**Размер задатка, руб.**	5 601,42

Продавец: ОАО «БЭМЗ» г. Брест, ул. Московская, 202, тел./факс 80162 321933. **Организатор торгов:** Брестский филиал РУП «Институт недвижимости и оценки», г. Брест, ул. Наганова, 10-329, тел./факс 80162408701. Задаток вносится на расчетный счет Организатора аукциона до подачи заявления. **Р/с для перечисления задатка:** BY32BAPB30127866600100000000 в ОАО «Белагропромбанк» ЦБУ № 116 в г. Брест, РД по Брестской области, код банка BAPBBY2X, УНП 201028245, код платежа 40901. **Условия продажи:** победителю аукциона по Лоту № 1 необходимо подписать охранное обязательство на часть историко-культурной ценности «Зямля, апаленая вайной». **Срок заключения договора купли-продажи:** не позднее 30 рабочих дней со дня проведения аукциона. **Условия оплаты:** согласно заключенного договора купли-продажи. **Информация о возмещении затрат:** участник аукциона, выигравший торги, оплачивает Продавцу НДС в размере 20 % от стоимости продажи объекта, а также в течение 3 рабочих дней со дня аукциона возмещает фактические затраты на организацию и проведение аукциона, включающие вознаграждение Организатора аукциона. **Срок возможного отказа от проведения аукциона:** не позднее чем за 3 календарных дня до наступления даты проведения аукциона

Аукцион состоится 22 февраля 2023 г. в 11.00 по адресу: г. Брест, ул. Наганова, 10-325

Сведения о документах, которые необходимо представить для участия в аукционе, порядок, в соответствии с которым проводится аукцион, а также иная информация содержатся на сайте Организатора аукциона www.ocenkabrest.by, а также можно узнать по телефонам: 8 (0162) 40-87-01, 40-87-02

Заявления на участие в аукционе принимаются по адресу: г. Брест, ул. Наганова, 10-329 в рабочие дни с 9.00 до 17.00

Последний день приема заявлений – 21 февраля 2023 г. до 17.00

Извещение о проведении повторных электронных торгов 06 февраля 2023 года республиканским унитарным предприятием радиотелецентр «Телерадиокомпания «Гомель»

Предмет торгов –
ТРАНСПОРТНОЕ СРЕДСТВО (легковой седан) Skoda Superb (год выпуска — 2005),
находящееся по адресу: 246050, г. Гомель, ул. Пушкина, д. 8

Начальная цена предмета электронных торгов – 7432,00 (семь тысяч четыреста тридцать два) белорусских рубля.

Наименование организатора электронных торгов – Республиканское унитарное предприятие радиотелецентр «Телерадиокомпания «Гомель»

Наименование оператора электронной торговой площадки, электронный адрес электронной торговой площадки – Открытое акционерное общество «Белорусская универсальная товарная биржа»; http://et.butb.by

Извещение опубликовано на официальном сайте Государственного комитета по имуществу gki.gov.by.

УНП 400062913

СЁННЯ

Сонца

	Усход	Захад	Даўжыня дня
Мінск —	9.15	17.27	8.12
Віцебск —	9.10	17.11	8.01
Магілёў —	9.05	17.17	8.12
Гомель —	8.54	17.21	8.27
Гродна —	9.29	17.43	8.14
Брэст —	9.23	17.51	8.28

Месяц

Апошняя квадра 15 студзеня.
Месяц у сузор'і Казярога.

Імяніны

***Пр.** Афанасія, Васіля, Івана, Ілоны.*
***К.** Людмілы, Люцыяна, Мілы, Себасцьяна, Фабіяна.*

Фота Анатоля КЛЕШЧУКА.

ЗАЎТРА

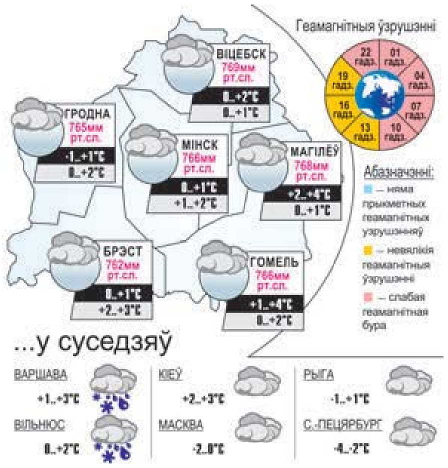

Чай — гэта ўзлёт душы

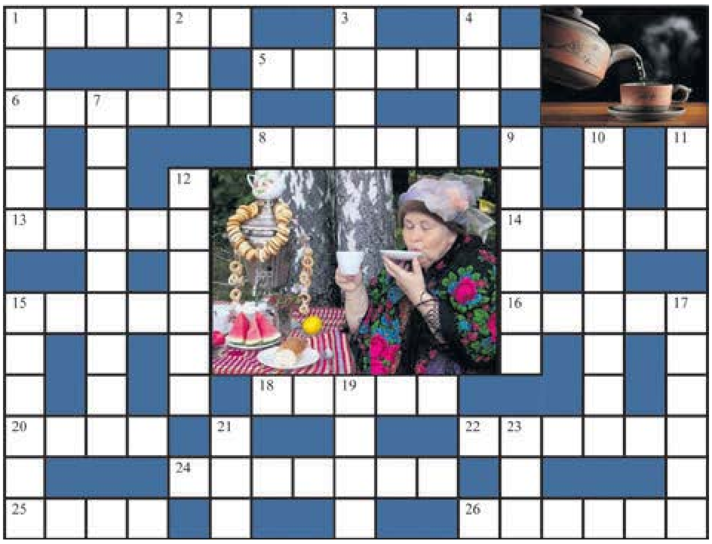

Па гарызанталі: 1. Вада — маці чая, чайнік — яго ..., а агонь — настаўнік (*кітайская прык.*); 15-га снежня — Міжнародны дзень чая. **5.** ... — лакаматыў жыцця, чай — лакаматыў здароўя (*прык.*). **6.** Адчуванне сухасці ў горле. **8.** Чай — гэта ... душы (*прык.*). **13.** Рамка. **14.** Чай піць — не ... секчы (*прык.*). **15.** Марское падарожжа. **16.** Старая назва каштоўных камянёў. **18.** Беражы ў хаце дабро, у чаі — ... (*прык.*). **20.** Свежы чай — гэта ..., стары чай — гэта яд (*усходняя прык.*). **22.** «Эх, мароз, эх, дзед жартлівы! // Ты аматар і ...» З паэмы Я. Коласа «Сымон-музыка». **24.** Лазня без веніка — што ... без трубы (*прык.*). **25.** ... хвастамі круцяць — да мяцеліцы (*прыкм.*). **26.** «... і чай добрыя, калі яны гарачыя, моцныя, і не вельмі салодкія». Э. Кроткі.

Па вертыкалі: 1. Збор гасцей з пачастункамі, у ліку якіх і чай. **2.** ... на печ — сцюжа на двор (*прык.*). **3.** Тое, што і схіл, адхон. **4.** Фарба для валасоў. **7.** Чай павінен быць як жаночы ... — моцны, гарачы і салодкі (*прык.*). **9.** Невялікі кавалак лёду. **10.** Маленькая талерачка, на якую ставяць шклянку з чаем або з якой п'юць чай. **11.** Пачатковыя веды. **12.** Дзе чай, там і ... (*прык.*). **15.** Тое, што і камель. **17.** Тое, што і тварэц (*разм.*). **19.** Свой свайго пазнаў і на ... пазваў (*прык.*). **21.** Дзе ёсць чай, там і пад ёлкаю ... (*прык.*). **23.** Адзін кругавы рух у вальсе.

Склаў Лявон ЦЕЛЕШ,
г. Дзяржынск.

ПРАВЕРЦЕ, КАЛІ ЛАСКА, АДКАЗЫ

Па гарызанталі: 1. Бацька. **5.** Каханне. **6.** Сіпата. **8.** Узлёт. **13.** Асада. **14.** Дровы. **15.** Круіз. **16.** Яхант. **18.** Цяпло. **20.** Лекі. **22.** Штукар. **24.** Самавар. **25.** Куры. **26.** Дружба.
Па вертыкалі: 1. Бяседа. **2.** Кот. **3.** Ухіл. **4.** Хна. **7.** Пацалунак. **9.** Лядзяк. **10.** Сподачак. **11.** Азы. **12.** Надзея. **15.** Камлюк. **17.** Творца. **19.** Піва. **21.** Рай. **23.** Тур.

Даты | Падзеі | Людзі

20 СТУДЗЕНЯ

У краіне

1884 год — нарадзіўся (в. Мікалаеўшчына, цяпер у Стаўбцоўскім раёне) Аляксандр Антонавіч Сянкевіч, дзяржаўны і партыйны дзеяч Беларусі, вучоны, пісьменнік, публіцыст. Адзін з арганізатараў нелегальнага настаўніцкага з'езда 9 ліпеня 1906 года ў Мікалаеўшчыне. З 1921 года — наркам аховы здароўя БССР. З 1928-га — рэктар Камуністычнага ўніверсітэта Беларусі імя Леніна. Быў на партыйнай рабоце. Працаваў у Інстытуце літаратуры і мастацтва Беларускай акадэміі навук. Прататып Сташынскага ў рамане А. Фадзеева «Разгром», Садовіча — у рамане Я. Коласа «На ростанях».

1918 год — у Мінску ў будынку былога Архірэйскага дома адкрыўся Гістарычны музей Беларусі, які праіснаваў да чэрвеня 1941 года. Падчас акупацыі музей быў разрабаваны нямецка-фашысцкімі акупантамі, ацалелыя экспанаты цяпер знаходзяцца ў Нацыянальным гістарычным музеі Беларусі.

1919 год — створаны Камісарыят аховы здароўя Савецкай Сацыялістычнай Рэспублікі Беларусі (ССРБ). Гэты дзень лічыцца днём нараджэння службы аховы здароўя Беларусі.

1953 год — нарадзіўся (г. Мінск) Сяргей Аляксандравіч Жданок, беларускі фізік, акадэмік НАН Беларусі, доктар фізіка-матэматычных навук, прафесар, заслужаны дзеяч навукі Беларусі. Аўтар амаль 4000 навуковых прац у галіне фізікі і хіміі нераўнаважных працэсаў і іх тэхнічных дадаткаў. Лаўрэат Дзяржаўнай прэміі Беларусі, прэміі НАН Беларусі імя акадэміка А. В. Лыкава.

У свеце

1775 год — нарадзіўся Андрэ Мары Ампер, французскі фізік, матэматык і прыродазнавец. Джэймс Максвел назваў Ампера «Ньютанам электрычнасці». Ампер стварыў першую тэорыю, якая выяўляла сувязь электрычных і магнітных з'яў, увёў у фізіку паняцце электрычнага току і выказаў здагадку, што магнетызм выклікані электрычнымі токамі «на малекулярным узроўні». Зрабіў значны ўклад у механіку, тэорыю верагоднасці, матэматычны аналіз.

1921 год — прынята першая канстытуцыя Турцыі, якая абвясціла свецкі і нацыянальны характар турэцкай дзяржавы.

1943 год — у вузкай паласе прарыву блакады ўздоўж паўднёвага берага Ладажскага возера была пракладзена «Дарога Перамогі», якая звязала наўпрост Ленінград з Вялікай зямлёй. 7 лютага ў Ленінград прыбыў першы састаў, які здолеў у блакадны горад у ліку іншых грузаў 800 т харчавання.

1944 год — ВПС Вялікабрытаніі скінулі 2300 тон бомбаў на Берлін.

1980 год — прэзідэнт ЗША Джымі Картэр аб'явіў аб байкоце Алімпійскіх гульняў у Маскве.

Так гаварыў...

ДЖЭК ЛОНДАН:

«У рэшце рэшт, чалавеку даецца толькі адно жыццё — дык чаму б не пражыць яго як належыць?»

УСМІХНЕМСЯ

Муж прыраўнаваў да камп'ютара. Дзіўна! А да газавай пліты — ні разу...

Думкі пра тое, што трэба сесці на дыету, звычайна прыходзяць пасля добрага абеду і знікаюць за паўгадзіны да вячэры.

— Куды гэта ты сярод ночы?

— Пайду пагляджу, ці выключана святло на кухні.

— Вазьмі і мне кавалачак!

Сакавік тэлефануе сустрэчнаму:

— Слухай, дружа, я ў адпачынак сабраўся, падмяні мяне, а?

— Ды не праблема, ты ж мяне падмяняў.

ЗВЯЗДА БЕЛАРУСКАЯ ГАЗЕТА

ЗАСНАВАЛЬНІКІ: Савет Рэспублікі Нацыянальнага сходу Рэспублікі Беларусь, Палата прадстаўнікоў Нацыянальнага сходу Рэспублікі Беларусь, Савет Міністраў Рэспублікі Беларусь

Выдавец — Рэдакцыйна-выдавецкая ўстанова «Выдавецкі дом «Звязда».

Рэгістрацыйнае пасведчанне нумар 2 ад 17 лютага 2009 года, выдадзенае Міністэрствам інфармацыі Рэспублікі Беларусь.

Дырэктар — галоўны рэдактар КАРЛЮКЕВІЧ Аляксандр Мікалаевіч.

АДРАС: 220013, г. Мінск, вул. Б. Хмяльніцкага, 10а.

ТЭЛЕФОНЫ Ў МІНСКУ: прыёмнай – 311 17 13 (тэл./факс); аддзелаў: пісьмаў — 311 17 44, маркетынгу — 263 66 73, бухгалтэрыі — 311 17 16.

прыём рэкламы тэл./факс: 311 17 27, e-mail: reklama@zviazda.by

Матэрыялы, пазначаныя гэтым значком, носяць рэкламны характар. Адказнасць за змест рэкламы нясуць рэкламадаўцы.

Аўтары апублікаваных матэрыялаў нясуць адказнасць за падбор і дакладнасць фактаў. Іх меркаванні не заўсёды супадаюць з меркаваннем рэдакцыі. Рэдакцыя па сваім меркаванні адбірае і публікуе адрасаваныя ёй пісьмы. Перадрук матэрыялаў, апублікаваных у «Звяздзе», толькі з дазволу рэдакцыі.

www.zviazda.by

e-mail: info@zviazda.by (для зваротаў): zvarot@zviazda.by

Газета аддрукавана ў Рэспубліканскім унітарным прадпрыемстве «Выдавецтва «Беларускі Дом друку». ЛП № 02330/106 ад 30.04.2004. 220013, Мінск, праспект Незалежнасці, 79/1. Выходзіць 5 разоў на тыдзень.

Тыраж 12.768. Індэкс 63850. Зак. № 62.

Нумар падпісаны ў 19.30 19 студзеня 2023 года.

М 1 2 3 4 5 6 7 8 9 10 11 12
П 1 2 3 4 5 6 7 8 9 10 11 12