«БЕЛЫМ РОСАМ» — 40 ГАДОЎ

5

НАВОШТА ВЕЗЦІ ДЗЯЦЕЙ У КРАСНЫ БЕРАГ?

13

Выдаецца з 9 жніўня 1917 г.

Родная газета на роднай мове

ЗВЯЗДА

+TV ПРАГРАМА

24 ЛЮТАГА 2023 г. ПЯТНІЦА № 37 (29917)

КОРАТКА

• **Беларускі дзіцячы фонд запускае з 1 сакавіка марафон міру і дабра.**

• Больш за 50 месцаў пасялення чорнага бусла выяўлена ў Брэсцкай вобласці.

• **Гатоўнасць другога энергаблока БелАЭС — 98 працэнтаў.**

• Слой «Пустыя дамы для продажу» з'явіўся на публічнай кадастравай карце.

ЦЫТАТА ДНЯ

Андрэй ІВАНЕЦ, міністр адукацыі:

«Патрыятычнае выхаванне навучэнцаў з'яўляецца адным з найважнейшых напрамкаў выхаваўчай работы Міністэрства адукацыі. У адпаведнасці з новай рэдакцыяй Кодэкса аб адукацыі, цэнтры дапрызыўнай падрыхтоўкі могуць ствараца і функцыянаваць як структурныя падраздзяленні ўстаноў агульнай сярэдняй адукацыі. Цяпер у краіне функцыянуе 58 такіх цэнтраў ва ўсіх рэгіёнах нашай краіны, у якіх навучаецца больш за 40 тысяч юнакоў і больш за 21 тысячу дзяўчат з 724 школ. Варта адзначыць высокую ступень аснашчанасці гэтых цэнтраў, а таксама даступнасць усіх неабходных навучальных матэрыялаў і макетаў, якія выкарыстоўваюцца для вывучэння прадмета пачатковай ваеннай падрыхтоўкі. Кадры, якія працуюць у цэнтрах, маюць высокую кваліфікацыю. Як правіла, гэта афіцэры з ваеннай і педагагічнай адукацыяй».

ISSN 1990 — 763X

З ПЕРШЫХ ВУСНАЎ

«Наш шлях ва Украіне — гэта шлях міру»

Сустрэчы Прэзідэнта Беларусі Аляксандра Лукашэнкі з журналістамі працягваюцца. Кіраўнік дзяржавы даў інтэрв'ю прадстаўнікам кітайскіх сродкаў масавай інфармацыі. З беларускім лідарам размаўлялі Лу Цзіньбо, кіраўнік карэспандэнцкага пункта інфармацыйнага агенцтва «Сіньхуа» ў Беларусі і Лу Тунтун, карэспандэнт Медыякарпарацыі Кітая, вядучая праграмы «Размова лідараў».

Фота БелТА

Асноўнай тэмай размовы сталі беларуска-кітайскія адносіны, іх гісторыя і перспектыва. Журналісты цікавіліся, як развіваецца супрацоўніцтва ў сферы гандлю і эканомікі, якія значныя сумесныя праекты рэалізоўваюцца, у тым ліку і індустрыяльны парк «Вялікі камень», і БНБК, якія новыя магчымасці адкрывае ініцыятыва «Адзін пояс, адзін шлях». Беларускі лідар падзяліўся сваім меркаваннем наконт глабальных геапалітычных працэсаў. Увагу ўдзялілі і канфлікту ва Украіне і магчымасці мірнага ўрэгулявання.

Журналісты спыталі, як Аляксандр Лукашэнка ацэньвае ролю Кітая ў вырашэнні міжнародных праблем. Ён адказаў проста: ніводная праблема ў свеце не можа вырашацца без удзелу КНР. «Кітай стаў глабальнай краінай са сваёй глабальнай палітыкай. Я ведаю: сёння-заўтра Сі Цзіньпін выступіць з заявай або прамовай наконт канфлікту ва Украіне. Прашу звярнуць увагу, што гэта такі незвычайны для кітайскай палітыкі крок. Кітайцы заўсёды акуратныя, асцярожныя. Туды, куды не трэба, не лезуць. Калі яны разумеюць, што гэта не дасць чаканага, патрэбнага выніку, яны таксама не стануць рабіць у гэтым напрамку захады», — падкрэсліў Прэзідэнт. Паводле яго слоў, калі Кітай вырашыў агучыць сваю пазіцыю такім чынам, з вуснаў найвышэйшай службовай асобы — Сі Цзіньпіна, гэта будзе мець сур'ёзныя наступствы. «І калі гэтае пасланне, якое прагучыць з вуснаў лідара Кітая, не будзе пачута тымі, каму яно будзе адрасавана, гэта таксама будзе мець сур'ёзныя наступствы. Таму я, проста забягаючы наперад, раю тым, каму будуць адрасаваны словы Сі Цзіньпіна, прыняць іх сур'ёзна і зрабіць пэўныя крокі. Гэта будзе сур'ёзны голас дзеля міру ў гэтым рэгіёне, — сказаў кіраўнік дзяржавы.

Аляксандр Лукашэнка выказаў упэўненасць, што заява Старшыні КНР будзе накіравана не на канфрантацыю, у адрозненне ад нядаўняга выступлення прэзідэнта ЗША Джо Байдэна ў Кіеве. Ён падкрэсліў, што гэта выступленне стане вянцом міралюбівай палітыкі Кітая. «Я на сто працэнтаў перакананы. Інакш проста быць не можа. Гэта ўзор міралюбівай палітыкі», — сказаў беларускі лідар. Ён акцэнтаваў увагу, што Беларусь прытрымліваецца такой жа пазіцыі. «Наш шлях ва Украіне — шлях міру. Кітайцы прытрымліваюцца гэтага ж шляху. На сто працэнтаў перакананы, што і расіяне схільныя да таго, каб спыніўся гэты канфлікт. Усё за амерыканцамі — рабіце канкрэтныя крокі да міру — і мір будзе. У аснове гэтага ўсяго вузла сёння апынуўся Кітай. Яшчэ раз раю паслухаць, што скажа Сі Цзіньпін з нагоды гэтага канфлікту. Найўважлівейшым чынам, таму што гэтая заява Кітая — новы крок, арыгінальны крок, які будзе мець сур'ёзныя наступствы ў свеце», — сказаў кіраўнік дзяржавы.

СТАР. 2

Нерухомасць

ІНВЕСТАР ІДЗЕ Ў ПАЛАЦ

У Гродзенскай вобласці адзначаецца попыт на аб'екты гісторыка-культурнай спадчыны

Пабудовы радавой сядзібы Храптовічаў у вёсцы Шчорсы Навагрудскага раёна.

Літаральна за апошнія некалькі гадоў у рэгіёне знайшлі сваіх гаспадароў амаль усе значныя будынкі, якія маюць гісторыка-культурную каштоўнасць. Аднаўляюцца старажытны піўзавод, былая медыцынская акадэмія, палацавы комплекс у Свяцку... Летась прададзены з аўкцыёну яшчэ два палацавыя комплексы — Радзівілаў і Храптовічаў. Попыту спрыяюць і прывабныя ўмовы. Як правіла, такія аб'екты прадаюцца за адну базавую велічыню.

СТАР. 4

Дзеля памяці

БОЛЬ, УВЕКАВЕЧАНЫ Ў КАМЕНІ

На Гомельшчыне ў сярэдзіне сакавіка адзначаць 79-ю гадавіну трагедыі вязняў Азарыцкага лагера смерці, арганізаванага нямецка-фашысцкімі захопнікамі на тэрыторыі Калінкавіцкага раёна. Сёлета ў Год міру і стваральнай працы жыхары рэгіёна ў якасці чаргавога народнага патрыятычнага праекта абралі абнаўленне менавіта гэтага мемарыяльнага комплексу ў памяць ахвяр расправы гітлераўцаў. У Гомелі прапановы архітэктараў па рэканструкцыі знакавага месца памяці разгледзелі на сумесным пасяджэнні абласнога мастацка-эскізнага савета і савета па пытаннях гісторыка-культурнай спадчыны.

СТАР. 3

«Наш шлях ва Украіне — гэта шлях міру»

(Заканчэнне. Пачатак на 1-й стар.)

Аляксандр Лукашэнка выказаўся і наконт кітайскага цывільнага паветранага шара, збітага нядаўна амерыканцамі. «Вы цудоўна разумееце сітуацыю ў свеце. Кітаю спакойнага жыцця не будзе. Галоўны сапернік Злучаных Штатаў Амерыкі — Кітай. Амерыканцы гэтага і не ўтойваюць. Сумна, што яны сышлі нават да дробязі. Яны па-амерыканску арганізавалі шоу: напружвалі, напружвалі сваё грамадства, каб усе бачылі, якая «небяспека» ад гэтага кітайскага аб'екта. І калі 300 млн чалавек, амерыканцаў, былі сканцэнтраваны на гэтым аб'екце, яны яго збілі. Для чаго? Выбары хутка. Паказаць свой гераізм», — адзначыў ён. Праўда, як заўважыў Прэзідэнт, потым усе разабраліся, што гэта быў проста недружалюбны крок у адносінах да Кітая. «Кітайцы адразу заявілі, што гэта цывільны шар. Можна было разам разабрацца, што гэта такое. Не, дэманстратыўна яго знішчылі. Гэта вельмі недружалюбны крок», — падкрэсліў Аляксандр Лукашэнка.

Не застаўся без увагі журналістаў і Прэзідэнта і нядаўні візіт Джо Байдэна ў Кіеў. Як адзначыў Аляксандр Лукашэнка, гэта падзея стаіць у адным шэрагу з інцыдэнтам з кітайскім паветраным шарам. Ён таксама назваў гэта дробязным, непрыстойным крокам. Пры гэтым беларускі лідар заўважыў, што паважае Джо Байдэна як прэзідэнта і яго рашэнне наведаць Кіеў: «Малайчына ён. Сеў, паехаў, спытаў дазволу ў Расіі або папярэдзіў Расію, але, тым не менш, паехаў», — сказаў ён. Але, па словах беларускага лідара, гэта неарыгінальны ход, такі візіт з амерыканскага боку ўжо быў не так даўно. «Навошта? Выбары прэзідэнцкія. Джо Байдэн хоча на кані вайны прыскакаць у гэту выбарчую кампанію. Вось тут дакладна не атрымаецца. Я гэта ведаю добра», — заявіў Прэзідэнт.

Аляксандр Лукашэнка заявіў, што беларускі бок гатовы адказаць у ваенным плане ў выпадку агрэсіі. Прытым сур'ёзна гатовы адказаць. «Гэтую пазіцыю мы давялі не толькі да Украіны, але і да англічан, ЗША. Спадзяюся, у мяне будзе магчымасць, мы паінфармуем і французаў (усё ж такі ядзерная дзяржава) аб нашай пазіцыі. Мы гатовы да таго, каб абараніць суверэнітэт і незалежнасць нашай краіны. Мы не жадаем вайны. Мы хочам, каб тут усё было мірна, каб нашы людзі мірна, спакойна жылі і супрацоўнічалі з тымі, хто з намі хоча супрацоўнічаць», — сказаў ён.

Прэзідэнт падкрэсліў, што жыхары Беларусі — вельмі міралюбівыя людзі, якія ведаюць, што такое вайна. «Мы ў апошняй вайне страцілі трэцю частку свайго насельніцтва. У чужой фактычна вайне. Так атрымлівалася, што Напалеон у Расію ішоў праз нас — туды і назад, — знішчыў Беларусь. Першая сусветная вайна — тэатр ваенных дзеянняў быў тут, Другая сусветная вайна (для нас Вялікая Айчынная) — тэатр ваенных дзеянняў у асноўным у Беларусі. Мы не хочам ніякай вайны», — сказаў ён.

Аляксандр Лукашэнка ўпэўнены, што канфлікт на Украіне быў непазбежны і яго першапрычыны ляжаць не ў Расіі. «Так, мы гаворым аб прычынах гэтага канфлікту, але вялікае бачыцца на адлегласці, як у нас гавораць. І для таго, каб ацаніць прычыны гэтага канфлікту, павінен прайсці пэўны час. Гэта чыста ў кітайскім стылі — ніколі не трэба спяшацца. Прыйдзе час, мы расставім усе кропкі над «і». Але я абсалютна згодны з Прэзідэнтам Пуціным, які гаворыць аб тым, што першапрычыны не ляжаць у Расіі», — сказаў ён. Прэзідэнт нагадаў, што здзекі з рускамоўных, з рускай мовы былі і да 2014 года, і ўсё гэта нагняталася заходнімі дзяржавамі. «Натуральна, ні адна краіна, ні Амерыка, ні Кітай, не дазволілі б здзекавацца са сваіх суайчыннікаў. З людзей, якія гавораць проста на рускай мове і жывуць па рускіх звычаях, прымаюць рускую культуру. Тым больш абразы з боку Украіны даходзілі да самога Прэзідэнта Расіі і ўсяго расійскага кіраўніцтва. Там цэлы клубок», — падкрэсліў беларускі лідар.

Аляксандр Лукашэнка нагадаў аб заявах былых кіраўнікоў Германіі і Францыі Ангелы Меркель і Франсуа Аланда, якія, як яны самі прызналіся, выкарыстоўвалі мірныя Мінскія пагадненні выключна, каб выйграць час для ваеннай падрыхтоўкі Украіны. «Прычына там — у 2014—2015 гадах. Тут, у Мінску, былі прыняты Мінскія пагадненні. Нармальныя дагаворы, і Украіна падпісала гэтыя дагаворы. Трэба было ісці гэтым шляхам. І сёння — гарантыя — Данбас быў бы ўкраінскім і кіраваўся б з Кіева. Ужо даўно ўсякія шурпатасці былі б забытыя. Маскі сарваныя, карты адкрытыя. Вось вам і ўся прычына, і ўся задума», — канстатаваў ён.

Па словах кіраўніка дзяржавы, і ў Расіі не ўсе з разуменнем успрынялі дзеянні кіраўніцтва краіны. «Я заўсёды расіянам кажу: «Не спяшайцеся, прыйдзе час, і вы ацэніце, хто мае рацыю, хто вінаваты. Некаторыя ў Расіі кажуць: «Ведаеце, Расія паспяшалася, пачаўшы гэтую ваенную аперацыю». А я скажу, што яна была непазбежная. Канфлікт ва Украіне быў непазбежны. Калі б Расія не апярэдзіла гэтую вайну з боку Украіны (цяпер зразумела, хто быў зацікаўлены ў гэтай вайне і хто яе пачаў), не апярэдзіла дзеянні Украіны, ды і ўсяго Захаду з тэрыторыі Украіны — наступствы былі б больш цяжкія», — заявіў Аляксандр Лукашэнка.

Не засталася без увагі і тэма санкцый. Беларускі лідар канстатаваў, што санкцыйны ціск ні да чога не прывядзе. «Яны там у эканамічным плане пачынаюць паскудзіць. Граніцы закрылі для перамяшчэння грузавікоў. Самі сабе стрэлілі ў нагу. Мы і так у Заходнюю Еўропу не вельмі перамяшчаемся. А вось з тэрыторыі Еўразаўза праз Польшчу ў Кітай, Казахстан, іншыя напрамкі вельмі шмат перамяшчалася аўтатранспарту, чыгуначнага транспарту. Гэта выгадна ім было. Іх вадзіцелі ехалі ў Кітай, Казахстан, у Расію. Цяпер яны не паедуць. Калі мы са свайго боку закрыем граніцу, то тысячы, тысячы людзей пазбавяцца працы», — сказаў Прэзідэнт.

Яшчэ адзін прыклад — закрыццё Літвой магчымасці для пераваглкі беларускіх грузаў у партах гэтай краіны. «Прытым там наша ўласнасць. Яна закрыла парты для нашых грузаў. Ну што — страцілі мільёны долараў. Мы знайшлі іншыя парты і пастаўляем сваю прадукцыю. І мінулы год у нас быў у фінансавых адносінах лепшы, чым папярэднія гады. Таму санкцыйны рэжым і ціск эканамічны ні да чога не прывядуць», — адзначыў кіраўнік дзяржавы.

Валерыя СЦЯЦКО.

У тэму

«Летась у Самаркандзе нашы лідары вырашылі павысіць узровень двухбаковых адносін да ўсёабдымнага стратэгічнага партнёрства. Прэзідэнт падрабязна расказаў пра развіццё адносін паміж Кітаем і Беларуссю. Ён вельмі дасведчаны чалавек. Лічбы паказваюць, што ў напружаны час індустрыяльны парк «Вялікі камень» дынамічна развіваецца. У нашых краін ёсць агульная мова, і нашы погляды аднолькавыя. Бо ўсе мы хочам, каб краіна стабільна развівалася. Як сказаў Прэзідэнт, мы, кітайскі народ, не спяшаемся, мы хочам, каб усё было стабільна. Я паўтара года працую ў Беларусі, і я бачу, што ваша палітыка падобная да кітайскай. І мы таксама хочам, каб Беларусь была краінай, якая стабільна развіваецца. У гэтым мы знайшлі агульную мову», — у размове з беларускімі калегамі падкрэсліў Лу Цзіньбо.

Блізкая ўлада

ВЕЛЬМІ ПАТРЭБНЫЯ СУСТРЭЧЫ

Наталля КАЧАНАВА правяла прыём грамадзян у Савеце Рэспублікі

Традыцыйна, каб параіцца са спікерам верхняй палаты парламента і папрасіць садзейнічання ў вырашэнні той ці іншай праблемы, ахвотных трапіць на прыём у Савет Рэспублікі было шмат. Гэтым разам грамадзяне звярталіся да Наталлі Качанавай пераважна з пытаннямі, якія датычацца працоўных адносін, падаткаабкладання, жылля, аховы здароўя, зямельнага праваўладання, жыллёва-камунальнай гаспадаркі.

І калі некаторыя звароты тэматычна былі падобныя — у прыватнасці, некалькі заяўнікаў паскардзіліся Старшыні Савета Рэспублікі на несправядлівыя, як яны лічаць, прэтэнзіі ў іх адрас з боку падатковых органаў — то былі і неардынарныя просьбы. Аляксандр Некраш звярнуўся да Наталлі Качанавай з просьбай аб дапамозе загадзя знайсці для яго сына, інваліда І групы, прыёмную сям'ю. Мінчанін і яго жонка, якая таксама прысутнічала падчас прыёму, не адмаўляюцца ад свайго сына: пакуль жывыя, будуць яго даглядаць. Аднак, па іх словах, яны ўжо немаладыя, і настане той момант, калі іх не будзе або клапаціцца аб сыне яны не змогуць па стане здароўя. У сувязі з гэтым сужэнцы заклапочаны, як у такім выпадку складзецца лёс іх сына.

— У нас больш нікога няма, — патлумачыў Аляксандр Генадзевіч. — Нас чацвёра: мы з жонкай, сын і ўнук, які з'яўляецца курсантам ваенна-тэхнічнага факультэта БДУ.

Наталля Іванаўна пацікавілася, колькі іх сыну гадоў і як здарылася, што ён мае інваліднасць. Бацька расказаў, што Івану 39 гадоў і ён з самага дзяцінства мае патрэбу ў доглядзе. Па яго словах, у радзільным доме хлопчыку занеслі інфекцыю, з наступствамі якой яны ўжо ніколі не справяцца. Наталля Качанава ўважліва выслухала сужэнцаў і дала даручэнне Міністэрству працы і сацыяльнай абароны адсочваць гэтую сям'ю і, калі спатрэбіцца, падставіць плячо дапамогі. «Аднак жывіце доўга», — пажадала спікер верхняй палаты парламента і пацікавілася, ці ёсць у іх яшчэ пытанні.

Аляксандр Некраш расказаў, што жывуць яны ў невялікай кватэры ў адным з мікраараёнаў Мінска, гуляць там асабліва няма дзе. А любому чалавеку, у тым ліку з інваліднасцю, неабходна свежае паветра. У сувязі з гэтым мужчына агучыў яшчэ адну просьбу — дапамагчы набыць недарагі ўчастак зямлі ў Мінскай вобласці для прагулак з сынам. Вядома, небясплатна. Наталля Качанава дала даручэнні адказным асобам аказаць заяўнікам садзейнічанне і знайсці неабходны ўчастак па прымальнай цане. Напрыканцы сустрэчы Старшыня Савета Рэспублікі павіншавала мужчын-заяўнікаў з Днём абаронцаў Айчыны (Аляксандр Некраш, дарэчы, падпалкоўнік Міністэрства ўнутраных спраў, цяпер на пенсіі, але выкладае курсантам) і параіла сям'і, калі яшчэ будуць пытанні, тэлефанаваць у Савет Рэспублікі.

— Ужо практычна 39 гадоў мы даглядаем нашага сына, — расказаў пасля прыёму журналістам Аляксандр Некраш. — Мы звярнуліся з просьбай да Наталлі Іванаўны ў выпадку немагчымасці яго даглядаць знайсці яму сям'ю ў доме сямейнага тыпу, каб ён не застаўся адзін. У доме інвалідаў ён не зможа: проста загіне... Другая просьба звязана з тым, што Івану трэба рухацца, ён стамляецца ад пастаянна знаходжання ў кватэры. У сына шмат любімых фільмаў, але 24 гадзіны ў суткі немагчыма глядзець тэлевізар. Трэба выязджаць на прыроду, пажадана з начлегам. Папрасілі падабраць невялікі і недарагі ўчастак, каб я мог яго туды вазіць. Наталля Іванаўна дала адпаведныя даручэнні.

Па словах заяўніка, такія прыёмы грамадзян — вельмі добрая практыка. «Я разумею, што ў Наталлі Іванаўны вялікі аб'ём работы, дзяржаўных спраў, вялікая занятасць, няпростая міжнародная абстаноўка, але, нягледзячы на гэта, яна знаходзіць час, каб пагаварыць са звычайнымі людзьмі, выслухаць тое, што іх хвалюе, — звярнуў увагу Аляксандр Некраш. — Такія сустрэчы даюць надзею, веру. Нам гэта вельмі патрэбна. Мы вельмі ўдзячны за такую магчымасць».

Вераніка КАНЮТА.

З якімі яшчэ пытаннямі і просьбамі грамадзяне звярталіся да Старшыні Савета Рэспублікі, чытайце ў найбліжэйшым выпуску «МС».

Фінансы

У сакавіку стаўка рэфінансавання зніжаецца да 11 % гадавых

Пра такое рашэнне паведаміла прэс-служба рэгулятара па выніках пасяджэння па грашова-крэдытнай палітыцы праўлення Нацыянальнага банка.

Таксама з першых дзён сакавіка зніжаецца стаўка па крэдыце авернайт з 12,5 % да 12 % гадавых, стаўка па дэпазіце авернайт — з 10,5 % да 10 % гадавых.

У банку адзначылі, што інфляцыйныя працэсы працягваюць запавольвацца. Гадавая інфляцыя ў студзені 2023 года знізілася да 12 % з 12,8 % у снежні 2022 года. Трэндавая інфляцыя ўпала да 9,2 % з 10,2 % адпаведна. Тэмпы прыросту спажывецкіх цэн у апошнія месяцы складваюцца на нізкіх узроўнях. Гэта спрыяе далейшаму запаволенню гадавой інфляцыі, якая, паводле ацэнак, знізіцца да аднаазначнага значэння ўжо да канца І квартала бягучага года.

Адным з фактараў, які паўплываў на прынятае рашэнне, стала тое, што ў студзені 2023 года захаваўся прыток рублёвых сродкаў насельніцтва ў банкі. Разам з тым, ашчадныя працэс застаецца стрыманым. Адначасова адзначаецца паскораны рост ліквіднасці грашовай масы, што можа адбіцца на дынаміцы запаволення інфляцыі, лічаць у галоўным банку краіны.

Сяргей КУРКАЧ.

ВЫКАНКАМЫ НА СУВЯЗІ

Практыка правядзення прамых ліній рэгіянальнай вертыкаллю працягваецца. Калі ў вас ёсць пытанні або праблемы, якія патрабуюць умяшання органаў улады, тэлефануйце.

Тэлефонныя лініі ў суботу, 25 лютага, з 9.00 да 12.00 праводзяць:

- кіраўнік спраў Брэсцкага аблвыканкама Сяргей Мікалаевіч ЛАБАДЗІНСКІ. Тэл. 8 016 226 99 26;
- старшыня Віцебскага абласнога Савета дэпутатаў Уладзімір Уладзіміравіч ЦЯРЭНЦЬЕЎ. Тэл. 8 021 222 22 22;
- кіраўнік спраў Гомельскага аблвыканкама Алена Уладзіміраўна КЛІЧКОЎСКАЯ. Тэл. 8 023 233 12 37;
- першы намеснік старшыні Гродзенскага аблвыканкама Юрый Мікалаевіч ВАЛЯВАТЫ. Тэл. 8 015 273 56 44;
- першы намеснік старшыні Магілёўскага аблвыканкама Сяргей Канстанцінавіч САВІЦКІ. Тэл. 8 022 250 18 69;
- намеснік старшыні Мінскага аблвыканкама Аляксандр Уладзіміравіч САВІЦКІ. Тэл. 8 017 500 41 60;
- кіраўнік спраў Мінскага гарвыканкама Ганна Мар'янаўна МАТЭЛЬСКАЯ. Тэл. 8 017 222 44 44.

БОЛЬ, УВЕКАВЕЧАНЫ Ў КАМЕНІ

(Заканчэнне. Пачатак на 1-й стар.)

Праект абнаўлення «Мемарыяльнага комплексу вязням Азарыцкага лагера смерці» прадставілі супрацоўнікі інстытута «Гомельграмадзянпраект». **Аўтарскі калектыў архітэктараў установы ў 2021 годзе быў адзначаны прэміяй Прэзідэнта Беларусі «За духоўнае адраджэнне» за стварэнне мемарыяльнага комплексу «Ала» ў Светлагорскім раёне. Адзін з лаўрэатаў Сяргей Пярвіцкі** цяпер выступае ў якасці галоўнага архітэктара праекта рэканструкцыі мемарыяла ў Азарычах. На стварэнне канцэпцыі і эскізы спатрэбілася больш за паўгода. Чарговы народны праект, на думку архітэктара, будзе не менш цікавы і маштабны.

— Мемарыял набудзе іншыя памеры і размесціцца на пляцоўцы прыблізна 100 на 200 метраў. Комплекс будзе насычаны мемарыяльнымі элементамі, — адзначыў **галоўны архітэктар праекта «Рэканструкцыя мемарыяльнага комплексу вязням Азарыцкага лагера смерці» Сяргей ПЯРВІЦКІ.**

Праектам прадугледжана рэстаўрацыя існуючага пахавання і ўзвядзенне новых элементаў, якія будуць сімвалічна адлюстроўваць маштабы трагедыі генацыду беларускага народа ў Азарычах.

Галоўны архітэктар праекта «Рэканструкцыя мемарыяльнага комплексу вязням Азарыцкага лагера смерці» Сяргей ПЯРВІЦКІ.

Нагадаем, што з 10 да 19 сакавіка 1944 года ў канцлагерах пад агульнай назвай Азарычы арміі вермахта на невялікую плошчу ў багністай мясцовасці сагналі каля 50 тысяч грамадзянскага насельніцтва — жыхароў Гомельскай, Магілёўскай, Палескай абласцей Беларусі, а таксама Смаленскай і Арлоўскай абласцей Расіі. Пад адкрытым небам ад холаду, смагі і голаду ўсяго за дзесяць дзён у лагеры памерла звыш 15 тысяч чалавек. Вядома, што канцлагеры такога тыпу былі выкарыстаны толькі ў Беларусі. Упершыню ў гады Другой сусветнай вайны вязняў выкарыстоўвалі ў якасці біялагічнай зброі: спецыяльна звозілі хворых на сыпны тыф і іншыя хваробы, заражалі людзей з разлікам, што пасля інфекцыя перакінецца на часці Чырвонай Арміі, што наступаюць.

— На мемарыяльным комплексе таксама будзе ўзведзены памятны знак у гонар подзвігу савецкіх ваенных медыкаў, якім пасля вызвалення палонных удалося спыніць эпідэмію тыфу, — растлумачыў Сяргей Пярвіцкі.

З гісторыі вядома, што калі савецкія байцы вызвалялі вязняў, велізарная нагрузка лягла на ваенных медыкаў 1-га Беларускага фронту, санітарную службу. Была створана каранцінная зона, разгорнута сетка шпіталяў, дэзынфекцыйных пунктаў, амбулаторый.

Аб усіх дэталях жудаснай трагедыі на беларускай зямлі наведвальнікі змогуць даведацца ў музеі, які прадугледжаны праектам рэканструкцыі мемарыяльнага комплексу. Запланавана ўзвядзенне і таких новых элементаў, як «Вежа памяці», «Сцяна смутку», «Камень прасвятлення», памятны знак воінам-вызваліцелям, стылізаваныя слупы агароджы з архіўнымі фотаздымкамі.

Між тым, існуючы абеліск на месцы Азарыцкага лагера смерці быў узведзены ў маі 1965 года. Тры стэлы, на якіх высечаны вобразы вязняў — жанчын, дзяцей, старых, — вынік ажыццяўлення ідэі архітэктараў па аднаўленні мемарыяла ў 1974 годзе. У канцы 2021 года праект рэканструкцыі мемарыяльнага комплексу «Лагер смерці Азарычы — боль і памяць» на конкурс грамадзянскіх ініцыятыў Гомельскай абласной асацыяцыі мясцовых Саветаў дэпутатаў прапанавала ініцыятыўная група Азарыцкага сельвыканкама. Ідэю актывістаў падтрымалі на ўсіх узроўнях. Цяпер абнаўленне і рэканструкцыя мемарыяльнага комплексу вязням Азарыцкага лагера смерці абяцаюць стаць чарговым народным патрыятычным праектам, як мемарыялы «Ала», «Партызанская крынічка». Падтрымаць рэканструкцыю месца памяці ў Калінкавіцкім раёне на Гомельшчыне плануюць прафсаюзныя арганізацыі ўсіх раёнаў рэгіёна і абласнога цэнтра.

Наталля КАПРЫЛЕНКА.

Абітурыент-2023

ШКОЛЬНЫЯ АДЗНАКІ ПРАЙШЛІ НЕЗАЛЕЖНУЮ ПРАВЕРКУ

Падчас рэпетыцыі цэнтралізаванага экзамену максімальна магчымы вынік (100 балаў) здолелі набраць 115 навучэнцаў.

У прэс-службе Міністэрства адукацыі паведамілі, што 48 адзінаццацікласнікаў паказалі максімальны вынік па матэматыцы, 18 — па рускай і беларускай мовах, 27 — па замежных мовах, 12 — па грамадазнаўстве, 5 — па біялогіі, 4 — па хіміі і адзін — па фізіцы. Былі і тыя, хто ўмудрыўся набраць на рэпетыцыі нуль балаў. Такіх аказалася 110 чалавек. Усяго рэпетыцыйны цэнтралізаваны экзамен 28 студзеня здавалі 52 082 вучні.

Для таго каб параўнаць вынікі навучэнцаў на рэпетыцыйным ЦЭ з іх школьнымі адзнакамі пасля другой чвэрці бягучага навучальнага года, была сфарміравана рэпрэзентатыўная выбарка з 4,4 тысячы навучэнцаў з розных рэгіёнаў. У яе ўключылі навучэнцаў з Мінска (Маскоўскага раёна сталіцы), Віцебска, а таксама з Барысаўскага, Магілёўскага і Лідскага раёнаў.

Як і пры правядзенні рэпетыцыі цэнтралізаванага экзамену, якая прайшла ў канцы мінулага года, у значнай колькасці навучэнцаў вынік выканання тэста пры пераводзе яго са стабальнай шкалы ў дзесяцібальную (па зацверджанай шкале пераводу) або супаў са школьнай адзнакай, або адрозніваецца ад яе не больш як на адзінку.

У сярэднім па ўсіх вучэбных прадметах у 28,8 працэнта ўдзельнікаў выбаркі вынік па дзесяцібальнай шкале поўнасцю супаў са школьнай адзнакай. У 38,6 працэнта навучэнцаў ён быў горшы за школьную адзнаку за другую чвэрць, а 32,4 працэнта навучэнцаў атрымала вынік, лепшы за школьную адзнаку.

Сярэднія балы па навучальных прадметах, набраныя ўдзельнікамі рэпетыцыі, знаходзяцца ў раёне пяцідзесяцібальнай адзнакі. У Міністэрстве адукацыі падкрэсліваюць: статыстычныя размеркаванні тэставых балаў па вучэбных прадметах маюць нязначную асіметрыю, якая сведчыць аб тым, што, нягледзячы на некаторае зніжэнне ўзроўню складанасці экзаменацыйных матэрыялаў, тэст не стаў простым для большасці ўдзельнікаў экзамену. Пры гэтым тэставыя матэрыялы, прапанаваныя ўдзельнікам рэпетыцыі, засталіся збалансаванымі па ўзроўні складанасці для праверкі ведаў усіх навучэнцаў (як моцных, так і слабых) і аказаліся даступныя і выканальныя для ўсіх катэгорый навучэнцаў.

Надзея НІКАЛАЕВА.

Надвор'е

Кажуць, што ў мінулы чацвер былі апошнія сур'ёзныя маразы. Далей мы чакаем вясну

Праўда, холад яшчэ канчаткова не сышоў, а моцны вецер і галалёдзіца сапсуюць надвор'е на наступным тыдні

У Дзень абаронцаў Айчыны ўмовы надвор'я на тэрыторыі краіны працягнуў фарміраваць халодны антыцыклон. Пасля халоднай ночы днём сонца праявіла сябе даволі актыўна, што спрыяла павышэнню тэмпературы паветра.

На змену марознаму антыцыклону з Заходняй Еўропы на тэрыторыю нашай краіны ссунуцца атмасферныя франты, за якімі пачне паступаць цёплая паветраная маса атлантычнага паходжання. Тэмпературны фон павысіцца, а ападкі будуць пераходзіць са снегу ў мокры снег і дождж. Паведамляецца, што цёплае з ападкамі (у асноўным у выглядзе дажджу і мокрага снегу) надвор'е захавваецца ў Беларусі да канца тыдня, паведамляюць спецыялісты Рэспубліканскага цэнтра па гідраметэаралогіі, кантролі радыеактыўнага забруджвання і маніторынгу навакольнага асяроддзя Мінпрыроды.

У пятніцу пройдуць ападкі (снег, мокры снег, дождж). Раніцай і днём у многіх раёнах чакаецца галалёд, на дарогах — галалёдзіца. У гэты дзень Белгідрамет абвясціў аранжавы ўзровень небяспекі.

У суботу на большай частцы тэрыторыі Беларусі прагназуюцца працяглыя ападкі ў выглядзе мокрага снегу і дажджу, удзень месцамі моцныя ападкі. У асобных раёнах — туман, галалёд, галалёдзіца. Месцамі па ўсходзе краіны — узмацненне ветру парывамі да 15—18 м/с. Тэмпература паветра ноччу панізіцца да мінус 3 — плюс 4 градусаў. Удзень тэмпература будзе ў межах ад мінус 1 градуса па поўначы да плюс 8 градусаў па паўднёвым усходзе.

У нядзелю таксама чакаецца некамфортнае надвор'е. У гэты дзень на большай частцы тэрыторыі краіны будуць ападкі ў выглядзе снегу, мокрага снегу, ноччу — з дажджом. Месцамі — слабая мяцеліца, узмацненне ветру парывамі да 15—20 м/с, на дарогах галалёдзіца. Уначы тэмпература паветра складзе ад мінус 6 да плюс 1 градуса. Днём прагназуецца ад мінус 5 градусаў па поўначы да плюс 4 градусаў па паўднёвым усходзе.

Паводле папярэдняга прагнозу айчынных сіноптыкаў, у пачатку наступнага працоўнага тыдня франтальныя раздзелы пакінуць тэрыторыю краіны, а фон атмасфернага ціску пачне расці, ападкаў стане менш. Пры гэтым тэмпературны фон панізіцца і ў начныя гадзіны будзе знаходзіцца ў межах адмоўных значэнняў, а днём — вагацца ад слабаадмоўных да слабададатных значэнняў.

У панядзелак будзе пераважна без ападкаў, толькі ноччу і раніцай па паўночным усходзе краіны пройдзе невялікі снег. Месцамі на дарогах чакаецца галалёдзіца. Тэмпература паветра ўначы апусціцца да 3—10 марозу, а пры праясненнях — да мінус 13 градусаў. Днём чакаецца мінус 4 — плюс 2 градусы.

У апошні дзень лютага ноччу па поўначы, удзень месцамі па краіне пройдуць кароткачасовыя ападкі (снег, мокры снег, днём магчымы дождж). У асобных раёнах чакаюцца слабыя туман і галалёд, на дарогах — галалёдзіца. Тэмпература паветра ўначы складзе 3—10 марозу, а пры праясненнях — да 13 градусаў ніжэй за нуль. Удзень тэмпература паветра будзе ў межах ад мінус 3 да плюс 3 градусаў.

Сяргей КУРКАЧ.

ШТО Ў СВЕЦЕ РОБІЦЦА

Орбан: Еўропа страціла сваю незалежнасць і ваенную магутнасць з-за канфлікту ва Украіне

Еўрапейскія краіны страцілі свой суверэнітэт, ваенную і эканамічную магутнасць з-за ўкраінскага канфлікту, а таксама спроб ЗША выкарыстоўваць падзеі ва Украіне ва ўласных інтарэсах. Аб гэтым заявіў кіраўнік венгерскага ўрада Віктар Орбан, паведамляе ТАСС.

Паводле слоў Орбана, Еўропа аслабла з-за таго, што Белы дом навязвае амерыканскія інтарэсы Еўрасаюзу ва ўрон еўрапейскім. Пры гэтым «цунамі санкцый» разбураюць еўрапейскую эканоміку, у той час як Злучаныя Штаты, у якіх ёсць свае энергарэсурсы, знаходзяцца ў баку ад такіх цяжкасцяў. Орбан таксама лічыць, што ваенны патэнцыял еўрапейскіх дзяржаў слабее. Гэта звязана з тым, што Еўропа пастаўляе зброю Кіеву і не мае магчымасці папоўніць свае арсеналы.

«Еўропа менш як за год страціла сваю незалежнасць, эканамічную і ваенную магутнасць», — зрабіў выснову Орбан.

У такіх умовах Венгрыі неабходна кіравацца ўласнымі інтарэсамі, тады яна зможа пераадолець цяжкасці і стаць мацнейшай, лічыць Орбан. На яго думку, для гэтага трэба захаваць палітычную незалежнасць Венгрыі, прытрымлівацца курсу на неўмяшанне ў падзеі ва Украіне, забяспечыць эканамічную стабільнасць.

Кіраўнік МЗС Іспаніі Альбарэс заявіў, што Захад не будзе адпраўляць войскі ва Украіну

Міністр замежных спраў Іспаніі Хасэ Мануэль Альбарэс заявіў, што заходнія краіны не будуць адпраўляць войскі ва Украіну. Пра гэта паведамляе агенцтва EFE.

Па словах Альварэса, краіны Захаду не пойдуць на такі крок ні пры якім сцэнарыі. «Ні ва ўрада Іспаніі, ні ў ЕС, ні ў НАТА няма сумненняў у тым, што ва Украіне няма ні іспанскіх, ні еўрапейскіх, ні натаўскіх салдат, і гэта павінна заставацца вельмі ясным», — растлумачыў палітык. Кіраўнік іспанскага МЗС дадаў, што ўся ваенная дапамога, якую каралеўства накіроўвае Кіеву, з'яўляецца «абаронным матэрыялам». Раней паведамлялася, што прэм'ер-міністр Іспаніі Педра Санчэс прыбыў у Кіеў для сустрэчы з прэзідэнтам Украіны Уладзімірам Зяленскім.

Біл Гейтс купіў амаль 4 % акцый у піваварнай кампаніі Heineken

Мільярдэр і сузаснавальнік Microsoft Біл Гейтс набыў 3,76 % акцый вядомага галандскага піваварнага канцэрна Heineken Holding NV (HEIO.AS). Пра гэта паведамляе агенцтва Reuters.

У заяве Упраўлення па фінансавых рынках Нідэрландаў гаворыцца, што здзелка адбылася 17 лютага. Гейтс набыў акцыі ў мексіканскай піваварні FEMSA, якая прадае акцыі. Паводле даных агенцтва, FEMSA прадала ўсе свае 18 мільёнаў акцый розным пакупнікам, якімі яна валодала ў Heineken Holding. Сам жа Гейтс купіў 10,8 млн акцый за €883 млн ($939,87 млн) зыходзячы з бягучай цаны на рынку.

ІНВЕСТАР ІДЗЕ Ў... ПАЛАЦ

(Заканчэнне. Пачатак на 1-й стар.)

ПАЛАЦ, ЯШЧЭ ПАЛАЦ...

Як вядома, прадаць аб'екты са статусам гісторыка-культурнай каштоўнасці няпроста. Уласніка чакае нямала ўмоў і абавязацельстваў. Да таго ж і кошт даволі высокі. Таму гістарычныя аб'екты доўгі час могуць стаяць непрыдатнымі. Але летась у такой справе адчуўся пэўны рух, паведамілі ў камітэце «Гроднааблмаёмасць».

Напрыклад, былы палац Радзівілаў у Дзятлаве прадаваўся з 2020 года. Аб'ект знаходзіўся на балансе раёна. Агульная плошча двухпавярховага будынка складае 1,5 тысячы «квадратаў». Ёсць чатыры прыбудовы і зямельны надзел. Палац Радзівілы пабудавалі ў 1751 годзе ў стылі барока і ракако. Будынак неаднойчы мяняў уласнікаў. Некаторы час тут знаходзіліся шпіталь, прытулак для дзяўчат, школа. Да 2010 года — размяшчалася гарадская стаматалогія. Потым — гады запусцення.

Сітуацыя змянілася пасля таго, як кошт аб'екта стаў амаль мінімальным. Палацам зацікавіўся расійскі бізнесмен. Як паведамілі ў Дзятлаўскім райвыканкаме, цяпер ён ужо трэці месяц з'яўляецца ўласнікам старажытнага палаца. Будынак, які ўваходзіць у спіс гісторыка-культурных каштоўнасцяў, абышоўся яму ў тры базавыя велічыні.

Што канкрэтна плануе размясціць у старажытным будынку новы ўласнік, дакладна невядома. Ёсць меркаванне, што там можа з'явіцца рэабілітацыйны цэнтр альбо іншы аб'ект сацыяльнай накіраванасці. Ва ўсялякім выпадку, гэта стане вядома ў хуткім часе, паколькі бізнесмен павінен распрацаваць праектную дакументацыю на працягу двух гадоў, а максімум праз пяць — завяршыць рамонтныя работы і прадставіць будынак у яго новым абліччы.

За мінімальны кошт куплены летась комплекс аб'ектаў палаца Храптовічаў. Гэта сядзіба ў аграгарадку Шчорсы пад Навагрудкам — самае буйное радавое гняздо, якое належала дыпламату, міністру замежных спраў, апошняму канцлеру ВКЛ Іахіму Храптовічу. Палацава-паркавы ансамбль у стылі французскага класіцызму ўзводзіўся з удзелам знакамітага італьянца Джузепэ Сако. Сюды наведваліся каралеўскія, шляхетныя і знакамітыя асобы.

У пачатку ХХ стагоддзя сядзіба прыйшла ў заняпад, сам палац згарэў у Першую сусветную вайну, але некаторыя аб'екты засталіся. У савецкі час у будынку былой бібліятэкі знаходзілася школа, у флігелі — дзіцячы садок і жылыя кватэры. Гаспадарчыя пабудовы адышлі да мясцовай гаспадаркі. Як і палац у Дзятлаве, сядзіба доўгі час пуставала, хоць і выстаўлялася на аўкцыён. Але жадаючых набыць яе не знаходзілася, пакуль стартавая цана не знізілася да адной базавай велічыні. У аддзеле эканомікі Навагрудскага райвыканкама паведамілі, што такія ўмовы выклікалі нават ажыятаж. Праўда, будынкі прадавалі паасобку. У выніку таргоў стартавая цана вырасла. Былы флігель быў прададзены за 23 тысячы рублёў жыхару Мінска. Палацавы ансамбль падзялілі паміж двума ўласнікамі. Напэўна, тут мяркуецца стварыць турыстычны комплекс з гасцініцай і музейнай экспазіцыяй. І ў гэтым ёсць логіка. Навагрудскі раён — адзін з самых папулярных у турыстаў, а старажытны аб'ект у новым выглядзе, вядома, зацікавіць многіх.

Вяндлярня на сядзібе Храптовічаў.

ЭЛІТНЫЯ КВАТЭРЫ Ў ЦАРСКІХ КАЗАРМАХ

Летась пасля некалькі беспаспяховых аўкцыёнаў у Гродне ўдалося прадаць два ўнікальныя аб'екты нерухомасці. І тут не абышлося без уплыву цанавога фактару. Спачатку будынкі былых царскіх казармаў выстаўляліся за 1,2 і 1,4 млн рублёў. І толькі пасля чацвёртай спробы, калі кошт знізіўся на 80 %, — да 316 і 290 тысяч рублёў адпаведна, іх набыла кампанія «Палессежылбуд».

Будынкі былой царскай казармы па вуліцы Шчорса ўваходзілі ў склад вялікага ваеннага гарадка, які лічыцца найстарэйшым на тэрыторыі Беларусі. Першыя казармы закладваліся ў 1886 годзе. Усяго было ўзведзена звыш 20 разнастайных збудаванняў. У розныя перыяды тут стаялі ваенныя часці, месціўся шпіталь. Падчас нямецкай акупацыі ў гарадку стварылі «Шталаг-324», дзе ўтрымлівалі тысячы палонных савецкіх салдат.

Да нашага часу дайшло некалькі казармаў, якія былі пераабсталяваны пад інтэрнаты. Некаторы час іх лёс быў пад пытаннем. Але будынкам пашанцавала з інвестарам, які ўжо меў вопыт аднаўлення падобных забудоў у Брэсце. Нават ёсць меркаванне, што праект з казармамі сёння ў трэндзе. Вось і ў Гродне забудоўшчык плануе іх адрамантаваць пад элітныя жылыя дамы з захаваннем гістарычных канструкцый. Трэба сказаць, што ўмовы даволі жорсткія — уся работа павінна быць завершана за тры гады. Між тым, праект рэканструкцыі ўжо цяпер здзіўляе. У будучых дамах пашыраць вокны, адкрыюць аўтэнтычную цагляную кладку, зробяць французскія балконы. Перабудова закране ўсе перакрыцці, яны будуць новыя. Што датычыцца кватэр, то мяркуюць зрабіць як студыі па 28 «квадратаў», так і трохпакаёўкі на 70. Унутраны двор закрыты — тут размесціцца дзіцячыя пляцоўкі і велапаркоўка. Кошт «квадрата» пакуль не агучваецца, затое вядома, што завяршыць рэканструкцыю тут плануюць да 2024 года.

У Гродне пачаўся актыўны продаж будынкаў гістарычнага цэнтра. Гэта дамы па вуліцы Вялікая Траецкая, Карла Маркса, дзе будуць аб'екты грамадскага прызначэння, у прыватнасці, гасцініцы, хостэлы, крамы.

ПАДВЁЎ АЗАРТ

Аб'екты, як бачым, прадаюцца, і гэта добра. Але ёсць тут і адваротны бок. Не заўсёды іх набываюць сапраўдныя гаспадары, бо толькі азарту і жадання нешта зрабіць недастаткова. Некаторыя інвестары не ў поўнай ступені разумеюць, з чым ім прыйдзецца сутыкнуцца. Бо набыццё аб'екта, які мае статус гісторыка-культурнай каштоўнасці, накладвае істотныя абавязацельствы па яго ўтрыманні і аднаўленні. Не ўсе інвестары да гэтага гатовыя і ў фінансавым плане. Не знаходзяць патрэбныя рэсурсы, адпаведна, работы не вядуцца, аб'ект разбураецца, што ў рэшце рэшт прыводзіць да яго вяртання ў дзяржаўную маёмасць.

Сінагога XVII стагоддзя ў Слоніме.

З такой сітуацыяй сутыкнулася жыхарка Мінска, якая набыла ў Слоніме найстарэйшую сінагогу Беларусі за 30 тысяч рублёў. Перад гэтым будынак прайшоў некалькі аўкцыёнаў. Як паведамілі ў аддзеле культуры Слонімскага райвыканкама, уласніца вырашыла вярнуць аб'ект мясцовым уладам, бо палічыла, што не справіцца з аб'ёмам работ, які трэба было выканаць у вызначаны тэрмін. Праз асабістых дабрачынны фонд не ўдалося сабраць сродкі нават на праект рэканструкцыі, кошт якога склаў 50 тысяч долараў ЗША.

Летась сінагога зноў аказалася ў статусе пустой нерухомай маёмасці і вясной будзе паўторна выстаўляцца на аўкцыён. Кошт аб'екта вызначае райвыканкам. Дарэчы, ёсць даныя, што сінагогу ў Слоніме меў намер выкупіць фонд «Яўрэйская спадчына», аднак адмовіўся з-за таго ж вялікага аб'ёму работ. Падлічылі, што на рэканструкцыю патрэбна каля 5 млн еўра. Між тым, аб'ект у 1642 годзе быў пабудаваны за сродкі мясцовай яўрэйскай абшчыны. У свой час збудаванне было галоўным архітэктурным аб'ектам гандлёвай плошчы Слоніма.

ШТО НА ЧАРЗЕ

Тут зноў варта згадаць сядзібу Храптовічаў. Літаральна днямі на аўкцыён выстаўляецца даволі незвычайны аб'ект. Гэта былая вяндлярня, якая знаходзіцца непадалёк ад сядзібы і належыць аддзелу культуры Навагрудскага райвыканкама. Аб'ект мае круглую форму і даволі спецыфічны па сваёй канструкцыі. Чарговы продаж будзе весціся з паніжэннем кошту ў два разы і складзе амаль 10 тысяч рублёў. Патрабаванні да будучага ўласніка такія ж, як пры набыцці іншых аб'ектаў гісторыка-культурнай каштоўнасці — правесці рэканструкцыю і аднаўленне ў адпаведныя тэрміны і з умовамі ахоўных абавязацельстваў.

Таксама ў Навагрудку мяркуюць выставіць на аўкцыён старажытны двухпавярховы будынак, дзе некалі месцілася школа мастацтваў. Ці знойдуцца на яго прэтэндэнты, у аддзеле эканомікі райвыканкама не бяруцца сказаць. Як правіла, інтарэс да нерухомай маёмасці ўзнікае тады, калі аб'ект прапануюць за адну базавую велічыню. Пакуль з усімі папярэднімі зніжкамі кошт будынка складае 95 тысяч рублёў.

У камітэце дзяржмаёмасці згадалі яшчэ адзін цікавы аб'ект, які знаходзіцца ў вёсцы Поразава Свіслацкага раёна. Сядзіба «Багудзенкі» будавалася ў канцы XIX стагоддзя мясцовым памешчыкам і з'яўляецца помнікам драўлянага дойлідства. Доўгі час тут знаходзілася пасялковая бальніца, а апошнія гадоў дваццаць аб'ект пустуе. За гэты час ён ужо прадаваўся, але беспаспяхова. На найбліжэйшым аўкцыёне ў сакавіку стартавая цана на сядзібу складзе амаль 30 тысяч рублёў. Будучы ўласнік можа размясціць тут гасцініцу, кемпінг, выкарыстаць яе як агратурыстычны альбо адміністрацыйна-гаспадарчы аб'ект.

Трэба сказаць, што апошнім часам змяніліся падыходы да рэканструкцыі гісторыка-культурных аб'ектаў трэцяй катэгорыі, якія лічацца каштоўнасцю мясцовага значэння. Некаторыя працэдуры спрасціліся, перададзены на ўзровень мясцовых улад, што дазваляе вырашаць пытанні рэканструкцыі больш аператыўна і актывізаваць інвестараў.

Маргарыта УШКЕВІЧ.
Фота з адкрытых крыніц.

Святлана ЛЕНДЗІНА, намеснік старшыні камітэта «Гроднааблмаёмасць»:

— Летась у Гродзенскай вобласці ўцягнуты ў абарот 118 пустых аб'ектаў камунальнай уласнасці, пераважная большасць прададзена з аўкцыёну. Менавіта продаж з'яўляецца прыярытэтным спосабам уцягвання маёмасці ў гаспадарчую дзейнасць. Летась камітэтам дзяржаўнай маёмасці аблвыканкама праведзена звыш 420 аўкцыёнаў, у тым ліку электронных таргоў. Выручка ад продажу склала 5,5 млн рублёў, што ў два разы больш за папярэдні год. Колькасць праведзеных аўкцыёнаў у параўнанні з 2021 годам павялічылася на 32 %. Звыш двух дзясяткаў аб'ектаў выкупілі арандатары, 124 знесены. У выніку ўсіх мерапрыемстваў колькасць нявыкарыстаных плошчаў зменшылася больш чым на 111 тысяч кв. м.

Сёлета плануецца прадаць 300 аб'ектаў. Інфармацыя аб продажы маёмасці размешчана на афіцыйных сайтах органаў выканаўчай улады і ў адзінай інфармацыйнай базе нявыкарыстанай маёмасці.

Конкурсы

Найлепшы ляснічы — дзяўчына

У Беларусі такое прызнанне адбылося ўпершыню

Па выніках работы ў 2022 годзе пераможцам конкурсу прафесійнага майстэрства прызнана Таццяна МЯШЧАНАВА, ляснічы Раманавіцкага лясніцтва Гомельскага доследнага лягаса. Пра гэта паведамляе прэс-служба Мінлясгаса.

Свой працоўны шлях у лясной гаспадарцы Таццяна Уладзіміраўна пачала ў 2001 годзе. Першы запіс у працоўнай кніжцы — майстар лесу Макееўскага лясніцтва. Праз шэсць гадоў, у 2007 годзе, узначаліла Раманавіцкае лясніцтва.

Яго плошча складае больш за пяць тысяч гектараў — 90 працэнтаў зямель пакрыты лесам. Летась лесааднаўленне і лесаразвядзенне тут правялі на плошчы звыш 30 гектараў. Прыжывальнасць лясных культур першага года склала 90,6 працэнта. Гэта найлепшы паказчык сярод усіх удзельнікаў конкурсу. Немалаважна, што ў лясніцтве за мінулы год не было зарэгістравана ніводнага лясного пажару.

Конкурс «Найлепшы ляснічы года» стаў ужо традыцыйным. Галоўная яго мэта — павышэнне прафесійнага майстэрства работнікаў падпарадкаваных арганізацый. Спаборніцтва традыцыйна праходзіць у некалькі этапаў: спачатку найлепшых ляснічых вызначаюць у рэгіёні абласцей, затым — краіны.

Кожнага з канкурсантаў прафесійнае журы ацаніла больш як па 20 розных паказчыках, сярод якіх — выкананне работ па лесааднаўленні і лесаразвядзенні, нарыхтоўка насення лясных раслін, правядзенне высечак догляду, барацьба з ляснымі пажарамі і браканьерствам і многае іншае. Не засталіся без увагі дзелавыя і прафесійныя якасці канкурсантаў, а таксама іх стаж работы ў сістэме Мінлясгаса і непасрэдна ляснічым.

Фота з сайта Мінлясгаса.

Сяргей РАСОЛЬКА.

Прэм'ера

З ІМІ ПРЫХОДЗІЦЬ НОВАЕ ЖЫЦЦЁ

У панядзелак вечарам, 27 лютага, на тэлеканале АНТ стартуе адна з чаканых прэм'ер — паказ чарговага сезона серыяла «Тэст на цяжарнасць-3». Шматсерыйны кінафільм пра жыццё і адносіны Наталлі Бахмецьевай (Святлана Іванова) працягвае знаёміць гледачоў з гісторыяй знакамітага ўрача і яе калег, дзякуючы якім штодня ў свет прыходзяць новыя людзі.

У цэнтры сюжэта новага сезона па-ранейшаму жыццёвыя перыпетыі доктара Бахмецьевай, у якой пачаўся новы, пераломны, перыяд. Пастаянныя канфлікты з галоўным урачом вымушаюць жанчыну пакінуць перынатальны цэнтр і шукаць сабе новае месца працы, дзе яе талент быў бы запатрабаваны ў поўнай меры. Аднак, аказваецца, зрабіць тое вельмі няпроста. А вось у асабістым жыцці за сэрца Наталлі па-ранейшаму змагаюцца дастойныя мужчыны. Каму ў выніку яна аддасць перавагу — пытанне адкрытае...

Акцёрскі склад у новым сезоне папоўніўся: цяпер тут можна ўбачыць Крысціну Арбакайтэ, Яўгена Проніна, але не абыдзецца і без любімых ужо Аляксандра Яцко, Лянкі Грыу, Кірыла Грэбеншчыкова і іншых. Глядач зноў будзе назіраць за тым, як яго любімыя персанажы праяўляюць сябе ў звыклых і зусім новых абставінах. Нязменна ж кожны з герояў змагаецца за жыццё пацыентаў і сваё асабістае шчасце. А як тое адбываецца — зусім хутка ўбачым на канале АНТ.

Алена ДРАПКО.

ШАХМАТНЫ КЛУБ

Выпуск № 166

Сваю задачу прапануе Міхаіл Кошаль з Мінска (гл. дыяграму).

Белыя: Kpe2, Лb4, Cf5, Kc2, Kd1, пп. c5, d4 (7).

Чорныя: Kpd5, пc7 (2).

Мат за 2 хады.

Дасылайце адказы на адрас рэдакцыі («Звязда», г. Мінск, вул. Хмяльніцкага, 10а, 220013) або на электронны адрас вядучага аддзела: vadim_ne67@mail.ru

* * *

Дзве новыя задачы на мат за 3 хады даслаў Віктар Жук з Брэста.

№ 1.

Белыя: Kph1, Фh3, Cd6, Ke3 (4).

Чорныя: Kpe4 (1).

Блізня: Ke3 на e7.

№ 2.

Белыя: Kpc3, Фh4, Cg6, Kg4 (4).

Чорныя: Kpf4 (1).

Блізня: Kpc3 на d2.

* * *

У Рагачове прайшло першынство Беларусі да 18 гадоў. Сярод юнакоў (34 гульцы) першае месца заняў майстар FIDE Арцём Сіняўскі, другое — Аляксей Грыгаровіч (у іх па 7 балаў з 9 магчымых), трэцяе — майстар FIDE Міхей Навуменка (6,5 бала). Сярод дзяўчат (21 удзельніца) найлепшая была майстар FIDE Ксенія Зелянцова, якая выйграла 8 партый пры адной нічыёй. Сярэбраны медаль у Веранікі Абрамкінай (7 балаў), бронзавы — у Мілены Сідарэні (6,5).

На Мемарыяле Лазавацкага ў Чалябінску (157 гульцоў) Аляксей Фёдараў фінішаваў на 10-м месцы, Дзяніс Лазавік — на 13-м, Вячаслаў Зарубіцкі — на 16-м, Міхаіл Нікіценка — на 18-м, Максім Царук — на 24-м, Арцём Стрыбук — на 31-м, Аляксей Аляксандраў — на 44-м, Кірыл Ступак — на 61-м. У жаночым турніры (73 удзельніцы) Варвара Палякова і Ксенія Зелянцова занялі адпаведна 25-е і 28-е месцы.

У вельмі моцным па складзе анлайн-турніры па хуткіх шахматах на сайце chess.com (149 удзельнікаў) Дзяніс Лазавік быў сямнаццаты.

* * *

Прапануем дзве партыі з леташняга чэмпіянату Беларусі ў першай лізе.

Ксенія Норман — Вячаслаў Зарубіцкі. 1. e4 c5 2. Kc3 Kc6 3. f4 g6 4. Kf3 Cg7 5. Cb5 Kd4 6. 0-0 a6 7. Cc4 b5 8. Cd5 Лb8 9. d3 e6 10. Cb3 Cb7 11. Ce3 Ke7 12. C:d4 cd 13. Ke2 Фb6 14. Kph1 0-0 15. Фe1 a5 16. a4 Cc6 17. Фh4 ba 18. C:a4 Ф:b2 19. Cb3 Л:b3 20. cb Ф:e2 21. Лfd1 Kf5 22. ef C:f3 23. gf Ф:f3+ 24. Kpg1 ef 25. Фf2 Фd5 26. Фd2 Ф:b3 27. Л:a5 h5 28. Лe1 Лc8 29. Фe2 Лc2 30. Фf3 Фb4 31. Лa8+ Kph7 32. Лae8 Cf6 33. Л8e2 Лc3 34. Лd1 Kpg7 35. Лg2 h4 36. h3 Фb3 37. Kph2 Ce7 38. Лdd2 Cd6 39. Лb2 Фa3 40. Лa2 Фc1 41. Лad2 Л:d3 42. Л:d3 C:f4+ 43. Ф:f4 Ф:f4+ 44. Kpg1 Kpf6 45. Лe2 g5 46. Лf2 Фe4 47. Лfd2 Kpe5 48. Kpf1 Фh1+ 49. Kpe2 g4 50. hg fg 51. Л:d4 Фf3+ 52. Kpe1 Фe3+, 0:1.

Ільля Цюрын — Ігар Люцко. 1. b3 e5 2. Cb2 d6 3. e3 Kf6 4. Ke2 Kbd7 5. c4 g6 6. d4 Cg7 7. Kbc3 0-0 8. Фd2 Лe8 9. h3 a6 10. g3 c6 11. Cg2 e4 12. 0-0 b5 13. cb ab 14. Лac1 Kb6 15. a4 ba 16. K:a4 Cd7 17. Ca3 Cf8 18. Kec3 Kbd5 19. Фc2 Фe7 20. Лa1 h5 21. K:d5 K:d5 22. Kc3 Kf6 23. Cb2 Cf5 24. Ka4 Фb7 25. Kc3 Лab8 26. g4 hg 27. hg K:g4 28. C:e4 C:e4 29. K:e4 Ф:b3 30. Ф:b3 Л:b3 31. Cc1 Л:e4 32. f3 Лe:e3 33. C:e3 K:e3 34. Лfc1 c5 35. dc dc 36. Лa8 Kpg7, 0:1.

* * *

Задача з мінулага выпуску рашаецца: 1. Kd8! ~ 2. Фf4+, 1...e5 2. Фd5+, 1...Лe2 2. Фf3+, 1...g5 2. Фf5+. Правільна адказалі Ігар Ананіч, Міхаіл Кошаль, Васіль Жуковіч, Віктар Жук, Васіль Барысевіч, Сяргей Цяльпук.

Вадзім ЖЫЛКО.

ТЭЛЕТЫДЗЕНЬ

Сядзі і глядзі

Настальгія па любімай гісторыі

Самы касавы фільм беларускага кінематографа адзначае сёлета 40-годдзе. Ім некалі стала кінастужка рэжысёра Ігара Дабралюбава «Белыя Росы», якая ўбачыла свет у 1983 годзе. Тады яе ў пракаце паглядзела больш за 36 мільёнаў гледачоў. Хоць пазней гэты рэкорд і пабіў фільм «Мяне клічуць Арлекіна», але ў сэрцах сваёй аўдыторыі кінаработа засталася на гады любімай класікай. Магчымасць зноў убачыць яе на сацыякультурным тэлеканале будзе 25 лютага.

Менавіта ў гэты дзень нарадзіўся ў 1912 годзе акцёр, педагог, народны артыст СССР Усевалад Санаеў, які ў згаданых намі «Белых Росах» зняўся ў галоўнай ролі. Ім на экране ўвасоблены вобраз бацькі сям'і Ходас... Увогуле сцэнарый для будучага фільма з'явіўся, калі Аляксей Дудараў напісаў сваю работу «Вёска» для конкурсу, які праводзіла кінастудыя «Беларусьфільм». Сцэнарый перамог, па ім адразу вырашылі здымаць кіно. А рабіць тое даручылі Ігару Дабралюбаву, якога ўжо ведалі па фільмах «Расклад на паслязаўтра» і «Неверагодныя прыгоды Дзяніса Караблёва».

У якасці здымачных лакацый у кадр трапілі Гродна і адна з найбліжэйшых вёсак Дзевятоўка, а вось далёкаўсходнія сцэны давялося здымаць аж на адным з астравоў Курыльскай грады. Дарэчы, гісторыя з Белымі Росамі паўтарылася і з рэальным прататыпам вёскі — цяпер гэта адзін з мікрараёнаў горада. Пробы на галоўныя ролі былі працяглыя. Спачатку шукалі блізнят (менавіта такія героі значыліся ў сцэнарыі, прычым патрэбныя былі нават трайняты), але пошукі не далі выніку, таму зрабілі братоў проста пагодкамі. На ролю самага малодшага сына спрабаваліся Міхаіл Конанаў, Валерый Залатухін, Аляксандр Міхайлаў, а ў выніку Ваську сыграў Мікалай Караченцаў. Ролі старэйшага і сярэдняга сыноў дасталіся Генадзю Гарбуку (Андрэй) і Міхаілу Какшэнаву (Аляксандр). Па-іншаму прапісалі і лёс Мішкі Кісяля (Станіслаў Садальскі): яго героя адправілі на залатыя прыіскі... Ролю ўнучкі Фядоса Галюні тады ўвасобіла на экране мінская школьніца Юлія Касмачова, якая потым яшчэ знялася ў шэрагу фільмаў, такіх як «Трэці ў пятым радзе», «Тапінамбуры» і іншых. Але, на жаль, не засталася ў прафесіі і рана пайшла з жыцця.

У самім сюжэце кінастужкі ёсць усё: і драма, і гумар, і лірыка. Адметны рэжысёрскі прыём перадаваць ход падзей праз сны герояў. Сярод камічных здарэнняў, якія адбыліся падчас здымак, многім запомніўся выпадак, як «ратавалі» Мікалая Караченцава з дрэва. Калі яго сцэны на буслянцы адзнялі, высветлілася, што спускацца акцёр баіцца, і тады на дапамогу здымачнай групе давялося выклікаць пажарнікаў. Таксама неяк актрыса Ірына Ягорава (сыграла жонку старэйшага брата Андрэя) успамінала, што менавіта Караченцаў падчас здымак жартам назваў яе гераіню «кобрай». Дабралюбаў тое падхапіў, і так у сцэнарыі з'явілася раней не існаваўшая сцэна («Кобра твая яшчэ на курорце грэецца?»).

Высокі рэйтынг фільма ў пракаце сведчыць пра тое, што «Белыя Росы» спадабаліся шматлікай аўдыторыі. Ён нават быў адзначаны спецыяльным прызам на Усесаюзным кінафестывалі за найлепшы сцэнарый і за найлепшую акцёрскую работу (Усевалад Санаеў). А ў 1984 годзе, паводле апытання «Савецкага экрана», фільм быў прызнаны найлепшай камедыяй года. А што да крытыкі, то, напрыклад, пра кінастужку часопіс «Спадарожнік кінагледача» адгукнуўся наступным чынам: «...У фільме Ігара Дабралюбава ёсць паэзія. Яна адчуваецца нават у бытавых камічных сітуацыях, якіх у карціне шмат. ...У апошніх кадрах чараду эпізодаў паўсмешных, простанародных, «ідэальных» ахінае мудрасць дзеда Фядоса. Нечаканы экскурс у гісторыю выводзіць стужку на іншы, зусім не камедыйны ўзровень развагі пра жыццё. Мільгае думка пра сувязь часоў і пакаленняў, пра нябачныя ніці, што моцна звязваюць усіх беларусаў...»

Абавязкова пераглядзіце фільм, каб адчуць усю палітру жыцця, згадаць любімых акцёраў. Пасля, мажа, і прыцяг захочацца паглядзець: ён выйшаў на экраны ў 2014 годзе пад назвай «Белыя Росы. Вяртанне».

З нагоды

Стваральная сіла слова

Сусветны дзень пісьменніка (адзначаецца 3 сакавіка) на сацыякультурным канале пачнуць святкаваць ужо з раніцы. Так, у праграме «Дабраранак» дзіцячую аўдыторыю чакаюць сустрэчы з любімымі мультфільмамі. Тут пакажуць «Вясна ўвосень» паводле казкі Уладзіміра Караткевіча, «Ліса-будаўнік» паводле байкі Івана Крылова. А вечарам у «Калыханцы» пакажуць мультфільм «Светлячок і расінка» паводле казкі Максіма Танка.

У праекце «Кадры жыцця» ў 10.00 убачым у якасці госця пісьменніка Мікалая Чаргінца (БТРК, 2020). А вось у аўтарскай праграме Уладзіміра Арлова «Люблю і памятаю» аўдыторыю чакае аповед пра сцэнарыста, пісьменніка Валянціна Тараса (БТРК, 2022). Не прапусціце сустрэчу з любімай перадачай у 11.10 на «Беларусь 3». У другой палове дня на сацыякультурным тэлеканале пакажуць канцэртную праграму, створаную да 130-годдзя Максіма Багдановіча ў 2021 годзе. Там у суправаджэнні Нацыянальнага акадэмічнага

народнага аркестра імя І. Жыновіча і артыстаў Яна Жанчака, Андрэя Коласава, Анастасіі Рачыцкай і іншых прагучаць вядомыя кампазіцыі на вершы паэта.

Матэрыялы падрыхтавала Алена ДРАПКО.

Беларусь 1

6.00, 7.20, 8.15 Добрай раніцы, Беларусь!
7.00, 8.00, 9.00, 11.00, 13.00, 15.00, 17.00, 19.00 Навіны.
7.05, 8.05 Навіны эканомікі.
7.10, 8.10, 18.15, 0.05 Зона Х (16+).
8.50 Слова Мітрапаліта Веніяміна на пачатак Вялікага Посту.
9.10 Галоўны эфір.
10.40 Навіны надвор'я.
11.00, 12.15 Драма «Сын» (12+).
13.05, 15.25 Драма «Шлюбныя гульні» (16+).
15.10, 18.00 Навіны рэгіёна.
17.05 Беларускі час.
18.30, 19.20 Драма «Ключ ад усіх дзвярэй» (12+).
21.00 Панарама.
21.45 Зразумелая палітыка.
22.00 «Генацыд. Без права на жыццё». Мастацка-публіцыстычны фільм (16+).
22.15 Серыял «След» (16+).
23.50 Арэна.
0.25 Дзень спорту.

Беларусь 2

6.00 «Уключайся!» (12+)
10.00, 14.25, 22.45 Тэлебарометр.
10.05 «Новы дзень» (12+).
10.30 «Я з вёскі» (12+).
11.05 Драма «След лісіцы на камянях» (16+).
14.55 «На тыдзень» (16+).
15.40 «Аб здароўі: жартам і сур'ёзна». Відэачасопіс (16+).
16.10 М/с «Барбоскіны» (0+).
16.30 «Ваўкі і авечкі: ход свіннёй» (6+).
17.35 Серыял «Цудоўная пяцёрка» (16+).
19.10 Серыял «Сляпая» (16+).
19.40 «Знакі лёсу» (16+).
20.10 «Сямейныя гісторыі» (16+) [СЦ].
20.40, 21.15 Серыял «Сышчыца» (16+).
21.10 Спартлато 6 з 49, КЕНА.
22.50 «Зразумець. Прабачыць» (16+).
23.45 «На нажах» (16+).

Беларусь 3

7.00 «Дабраранак».
7.35, 15.20 «Беларуская кухня».
8.00 «Культурны тыдзень».
8.40 «Нацыянальны хіт-парад».
9.35 «Сашка». Маст. фільм (12+) [СЦ].
11.00, 17.05 «Я хачу гэта ўбачыць!» (6+)
11.25 «Архітэктура Беларусі» [СЦ].
11.40, 17.30 «Два капітаны». Серыял (12+) [СЦ].
13.00, 16.10, 20.30, 23.20 «Навіны культуры».
13.10, 21.05 «Розныя лёсы». Маст. фільм (12+) [СЦ].
14.50, 22.55 «Акцёрскія лёсы» (12+) [СЦ].
15.45 «Наперад у мінулае».
16.25 «Навука побач» (6+).
16.50 «Суразмоўцы».
18.45 «Сэрца Беларусі». Канцэрт.
20.40 «Калыханка» (0+).
23.30 «Веды ў кубе».

Беларусь 5

6.30 II Зімовыя міжнародныя спартыўныя гульні «Дзеці Азіі». Гарналыжны спорт.
8.30, 16.40 II Зімовыя міжнародныя спартыўныя гульні «Дзеці Азіі». Шорт-трэк. Юнакі. Дзяўчыны.
9.40 Планета спорту.
10.00 II Зімовыя міжнародныя спартыўныя гульні «Дзеці Азіі». Шорт-трэк. Змешаная эстафета.
10.40 II Зімовыя міжнародныя спартыўныя гульні «Дзеці Азіі». Фігурнае катанне. Дзяўчыны.
13.00 II Зімовыя міжнародныя спартыўныя гульні «Дзеці Азіі». Фігурнае катанне. Юнакі.
15.55 Вынікі тыдня.
19.20 Гандбол. СЕХА-Ліга. «Зеніт» (Санкт-Пецярбург) — «Пермскія мядзведзі» (Перм).
21.05 Спартыўная цікавасць.
21.50 Футбол. Чэмпіянат Іспаніі. Ла Ліга. Агляд.
22.50 Футбол. Чэмпіянат Іспаніі. Ла Ліга. «Вільярэал» — «Хетафе».

АНТ

6.00, 7.10, 8.10 «Наша раніца».
7.00, 8.00, 9.00, 11.00, 13.00, 16.00, 18.00 [СЦ], **20.30** Нашы навіны.
9.10 Контуры.
10.15 «Жыць здорава!» (16+).
11.15 «Бесталковыя нататкі» (12+).
11.50, 13.15 Серыял «Пазнай мяне, калі зможаш» (16+).
13.55, 23.00 Серыял «У гадзіну бяды» (16+).
16.20 «Мужчынскае/Жаночае» (16+).
17.20, 18.20 Інфармацыйны канал (16+).
20.10 Вячэрнія навіны.
21.15 «Прапаганда» (16+) [СЦ].
21.35 Серыял «Тэст на цяжарнасць» (16+).
22.40 «Спартклуб» (16+).
0.45 Час.

СТБ

6.00, 6.40, 7.45 «Раніца СТБ».
6.30, 7.30, 8.30, 10.30, 13.30, 16.30, 19.30, 22.30 Навіны «24 гадзіны».
8.45 «Зямля памяці».
9.00 «Тыдзень».
10.40 «Глухар». Серыял (12+).
11.35, 14.40, 23.10 Дак. праект (16+).
13.15 «Сімвалы Беларусі».
13.45 «САСС упаўнаважаны заявіць».
16.50 «Рэалізацыя». Серыял (16+).
18.30 «Па сутнасці».
20.10, 23.05 «СТБ-спорт».
20.15 «Сталічныя падрабязнасці».
20.25 «Міншчына».
20.40 «Шэф-3. Новае жыццё». Серыял (16+).
0.30 «Шалёная карта». Маст. фільм (16+).

МІР

5.00 Серыял «Смерць шпіёнам!» [СЦ] (16+)
5.20 Серыял «Смерць шпіёнам: скрыты вораг» [СЦ] (16+).
9.00, 3.10 Серыял «Смерць шпіёнам: лісіная нара» [СЦ] (12+).
10.00, 13.00, 16.00, 18.30 Навіны (бягучы радок).
10.10 «Беларускі стандарт» (12+).
10.20, 18.50 «Гульня ў кіно» (12+).
13.15 «Справы судовыя. Грошы вярніце!» (16+)
14.05, 16.15, 1.00 «Справы судовыя. Бітва за будучыню» (16+).
15.10, 1.45 «Справы судовыя. Новыя гісторыі» (16+).
16.45 «Міравое пагадненне» (16+).
20.50 «Слабае звяно» (12+).
21.45 Серыял «Фальшываманетчыкі» (16+).
0.35 «Наша кіно. Гісторыя вялікай любові» (12+).

РТР—Беларусь

6.00 «Новая раніца».
10.00, 11.30, 14.30, 17.30, 21.00, 23.00 Беларусь. Навіны.
10.05 Серыял «Асабістая справа» (12+).
11.00, 14.00, 17.00, 20.00 Весткі.
11.40 «САСС упаўнаважаны заявіць».
12.40 «Пра самае галоўнае» (12+).
13.45 «Плюс-мінус».
14.40 «60 хвілін».
17.40 «Ёсць пытанне!»
18.45 «Малахаў» (16+).
19.55 Дзённік конкурсу прыгажосці «Міс Мінск — 2023».
21.30, 23.15 Серыял «Лімітчыцы» (12+).
23.40 «Вечар з Уладзімірам Салаўёвым» (12+).

НТБ—Беларусь

6.05 «Астрапрагноз».
6.10 «Навука побач» (6+).
6.50, 8.25 Фільм «Вам — заданне» (12+).
8.00, 10.00, 13.00, 16.00, 19.00 Сёння.
8.45, 10.35 Драма «Ваўкі» (16+).
11.20 Серыял «Ляснік» (16+).
13.30, 16.45, 19.55, 22.30, 23.30 Сёння. Галоўнае.
13.35 Надзвычайнае здарэнне.
14.05 Серыял «Чума» (16+).
17.00 «За гранню» (16+).
18.00 «ДНК» (16+).
20.10, 21.30 Дэтэктыў «Аўтсайдар» (16+).
21.15 «НЗ.by».
22.35, 23.45 Баявік «Неўскі. Цень Архітэктара» (16+).

8 канал

7.00, 14.25, 18.45, 21.00, 0.35 «Надвор'е» + «Эрана».
7.05 Мультпарад «Лэдзі Баг і Суперкот» (0+).
7.30, 14.30 «Прыколы 13-й школы» (6+).
7.35 Серыял «Мандалорац».
8.55 М/с «Аватар. Легенда аб Аанзе».
9.35 Серыял «Каломба» (12+).
11.15 Камедыя «К-9. Сабачая работа» (12+).
12.55 «Любімае кіно».
14.35 Мультпарад «Харві Бігс».
15.00 Прыгоды «Легенда аб шукальніку».
15.45 Драма «Каралева поўдня» (16+).
17.10 Драма «Першае заданне» (16+).
18.50 Драма «Вострыя казыркі» (16+).
20.50 «Вечарніца» (0+).
21.05 Драма «І зоркі мне пакажуць шлях» (12+).
23.40 Фантастыка «Рабакоп-3» (16+).

ВТБ

6.00 «Дурні і дарогі» (16+).
7.00 «Раніца з гумарам» (16+).
9.00 М/ф «Пацяшоба» (0+).
9.20 М/ф «Том, які гаворыць, і сябры» (6+).
9.45 М/ф «Тры каты» (0+).
10.10 М/ф «Царэўны» (6+).
10.30 «Галерэя прыгажосці» (16+).
10.55 «Наш рамонт» (16+).
11.25 «Селапаляцела» (16+).
12.00, 5.05 «Проста кухня» (16+).
12.30 Драма «Храбрае сэрца» (16+).
15.30 Трылер «Востраў праклятых» (16+).
17.50 Серыял «Жонка алігарха» (16+).
20.00 Анімацыйны фільм «Вялікія каціныя ўцёкі» (6+).
21.30 «Суперніндзя» (16+).
0.20 «Кіно ў дэталях» (16+).
1.10 «Уральскія пельмені» (16+).
2.50 Серыял «Татавы дочкі» (12+).
4.00 «Даеш моладзь» (16+).
4.15 «Рогаў+» (16+).
5.30 Серыял «Ералаш» (6+).

Культура

6.30 «Як стары карову прадаваў», «Снягурка». М/ф.
7.50 «Жукоўскі». Маст. фільм.
9.15 Таямніцы старога гарышча [СЦ].
9.45, 0.55 Дыялогі аб жывёлах [СЦ].
10.25 «Дзелавыя людзі». Маст. фільм [СЦ].
11.50 Неўскі каўчэг.
12.20 «Кракадзіл Гена», «Чабурашка», «Шапакляк», «Чабурашка ідзе ў школу». М/ф.
13.25 «Гульня ў бісер».
14.10 Балет «Спартак».
16.30 «Карціна свету» з Міхаілам Кавальчуком».
17.10 «Пешшу...» [СЦ]
17.40 Лінія жыцця [СЦ].
18.35 «Рамантыка рамансa».
19.30 Навіны культуры.
20.10 «Зялёны фургон». Маст. фільм [СЦ].
22.30 Вялікія імёны.
23.25 Ілюзіён.
1.35 Шукальнікі.
2.20 «Кутх і мышы», «Квойчы Ква», «Кватэра з сыру». Мультфільмы для дарослых.

Настальгія

6.00 «Да і пасля...» (16+)
7.00, 8.50, 9.40, 11.30, 17.30, 20.45, 21.40, 23.30, 0.50, 2.30, 3.40, 5.30 Музычная настальгія (12+).
7.10 Маст. фільм «Вязень крэпасці Зэнда» (16+).
9.00, 21.00, 3.00 «Мінулы час» (12+).
10.00, 16.00, 22.00, 4.00 «Народжаныя ў СССР» (12+).
11.00, 17.00, 23.00, 5.00 «Блеф-клуб» (16+).
12.00 Маст. фільм «Капітан Блад» (16+).
13.45 «Музычная гавань Элеаноры Філінай» (16+).
15.00 «Быў час» (16+).
18.00 «Непагаснае святло» (12+).
19.40 Маст. фільм «Класны хлопец» (16+).
0.00 «Яловая субмарына» (16+).
1.30 Маст. фільм «Такія розныя лёсы» (16+).

EuroSport 1

3.30 Велаcпорт. «Страдэ Б'янке». Мужчыны (16+).
5.00, 19.45, 2.30 Горныя лыжы. Кубак свету, Аспен. Мужчыны (6+).
6.30 Лыжныя гонкі. Чэмпіянат свету, Планіца. Жанчыны (6+).
8.00, 8.50 Фрыстайл. Чэмпіянат свету, Бакурыяні. Мужчыны і жанчыны (6+).
11.00 Лёгкая атлетыка: Токіа (6+).
12.15, 1.30 Горныя лыжы. Кубак свету, Квітф'ель. Жанчыны.
14.00 Лыжныя гонкі. Чэмпіянат свету, Планіца. Мужчыны.
18.00 Біятлон. Кубак свету, Нове-Места (6+).
19.00 Фрыстайл. Чэмпіянат свету, Бакурыяні. Мужчыны і жанчыны (6+).
21.45 Веласпорт. «Парыж — Ніца». Мужчыны (16+).
23.00 Тэкбол. Тур Азіі. Дубай (6+).
1.00 Парусны спорт. Рэгата Volvo Ocean Race (6+).

Кінакамедыя

0.30 Іспанская англійская (12+).
2.50, 21.20 Горка (16+).
4.30, 23.15 Горка!-2 (16+).
6.15 Дзень радыё (16+).
8.15 Дзень выбараў (18+).
10.40 Дзень выбараў-2 (12+).
12.40 Гітлер капут! (16+)
14.30 Кепскія дзяўчынкі (12+).
16.20 Доктар Дулітл (12+).

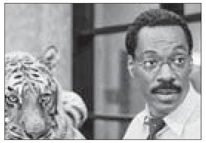

17.55 Доктар Дулітл-2 (12+).
19.30 Двое: я і мой цень (16+).

ТБ3

6.00 Калекцыя «Беларусьфільма» (12+).
8.30 «Дзяржаўная граніца» (12+).
10.55 «Глядзі сам» (16+).
11.10 «Паглядзім» (12+).
11.45, 5.10 «Далёка і яшчэ далей» (16+).
12.40 «Хронікі маскоўскага побыту» (12+).
13.20 «Старац» (16+).
16.10, 2.30 «Відавочцы» (16+).
18.05 «Сляпая» (16+).
20.55 «Апошні самурай» (16+).
23.20 «Перыскоп» (16+).
23.40 «Грым» (16+).
4.20 «Гучныя справы» (16+).

ТБ1000

5.30 Том, які гаворыць, і сябры (6+).
6.10 Прыгоды Бубы (6+).
7.15 Буба (6+).
7.50 Робаты-цягнікі (6+).
8.45 Імгла (16+).
11.00 Трансформеры (12+).
13.30 Трансформеры: помста паўшых (16+).
16.10 Трансформеры-3: цёмны бок Месяца (16+).
19.00 Трансформеры: эпоха знішчэння (12+).
21.55 Трансформеры: апошні рыцар (12+).
0.35 Дзённікі нянькі (16+).
2.20 Мой хлопчык (12+).
3.50 Адораная (12+).

ТБ1000 Рускае кіно

5.30 Фіксікі (6+).
6.55 Смяшарыкі (6+).
8.30 Тры каты (6+).
10.00, 10.50, 11.40 Скліфасоўскі (16+).
12.30 Чорная маланка (6+).
14.15 Абаронцы (12+).
15.50 Вaратар Галактыкі (6+).
17.55 Часовыя цяжкасці (12+).

19.25 Бітва (6+).
21.00 Кома (16+).
23.00 Без мяне (16+).
0.30 Гісторыя аднаго прызначэння (12+).
2.20 Пасажырка (16+).
3.50 Мацільда (16+).

National Geographic

6.00, 6.25 Навуковыя глупствы (16+).
6.50, 7.35, 8.20, 3.30, 4.15, 5.00 Дзікі тунец (16+).
9.05, 9.55, 1.55, 2.45 Аўта-SOS (16+).
10.40, 11.35, 0.10, 1.00 Асушыць акіян (16+).
12.25, 13.15, 14.00 Расследаванне авіякатастроф (16+).
14.50, 15.40, 16.25 Падарожжы з Горданам Рамзі (16+).
17.15, 18.05, 18.50, 22.35, 23.25 Злавіць кантрабандыста (16+).
20.05 Закінутыя скарбы Егіпта (16+).
21.00, 21.45 Царства мумій (16+).
5.50 Гульні розуму (16+).

ЯСНАе

5.55, 7.45, 10.00, 11.45 Серыял «Афіцэры-2» (12+).
9.35 Дак. цыкл «Сувязісты».
13.30 Маст. фільм «Ярмак» (16+).
15.45, 17.15 Серыял «Снайпер: афіцэр СМЕРШ» (12+).
18.45 Маст. фільм «План уцёкаў» (16+).
20.40 Маст. фільм «Перавозчык-3» (12+).
22.25 Маст. фільм «Стральцоў» (12+).
0.05 Маст. фільм «Загад» (0+).
2.15 Маст. фільм «Ветразі майго дзяцінства» (12+).
3.25 Серыял «Немец» (16+).

У праграме магчымыя змяненні. Перадрукоўка праграмы забароненая. [СЦ] – фільм трансліруецца са скрытымі субцітрамі.

Беларусь 1

05.45, 16.35, 19.15 Драма «Пасля зімы» (16+).
7.25 Слова Мітрапаліта Веніяміна на свята Перамогі Праваслаўя.
7.35 Клуб рэдактараў (16+).
9.00, 12.00, 15.00, 19.00 Навіны.
9.15 «Арсенал» (12+).
9.50 Гісторыі выратавання (12+).
10.20 Таямніцы следства (12+).
10.50 Адзін дзень (12+).
11.20 Пытанне нумар адзін.
11.50 Беларуская суперканчына.
12.15 Навіны. Цэнтральны рэгіён.
12.40 Драма «Жыццё без веры» (12+).
13.30 «Я ведаю» (6+).
15.20 Вакол планеты.
16.05 Маршрут пабудаваны (12+).
20.40 Навіны надвор'я.
21.00 Галоўны эфір.
22.30 Драма «Кузня шчасця» (12+).

Беларусь 2

6.00 «Уключайся. Найлепшае за тыдзень» (12+).
9.00 «Зразумець. Прабачыць» (16+).
10.20, 18.50 Тэлебарометр.
10.25 М/с «Барбоскіны» (0+).
10.40 «Я з вёскі» (12+).
11.10 «Аб здароўі: жартам і сур'ёзна». Відэачасопіс 16+).
11.35 «Вежа. Маладзёжная будоўля» (12+).
12.25 Лікбез (12+).
12.30 «На нажах» (16+).
14.30 «Бітва за цела» (16+).
15.45 Трагікамедыя «Шэдэўр» (16+).
17.30 «Дарагая, я забіў» (16+).
19.20 Навукова-фантастычны фільм «Дывергент: за сцяной» (12+).
21.10 Спартлато 5 з 36, КЕНА.
21.20 Фэнтэзі «Я змагаюся з волатамі» (12+).
23.10 «Новы дзень» (12+).

Беларусь 3

7.30 «Святыні Беларусі».
7.55 «Апошні пялёстак». М/ф (0+).
8.20 «Хто смяецца апошнім». Маст. фільм (12+) [СЦ].
10.00 «Наперад у мінулае».
10.25 «Беларуская кухня» [СЦ].
10.55 «Нацыянальны хіт-парад».
11.45 «Веды ў кубе».
12.25 «Пятроўка, 38». Маст. фільм (12+) [СЦ].
13.50 «Агарова, 6». Маст. фільм (12+) [СЦ].
15.20 «Славянскі базар у Віцебску — 2019».
16.20 «Сем нянек». Маст. фільм (12+) [СЦ].
17.35 «Кадры жыцця».
18.25 «Каханне зямное». Маст. фільм (12+) [СЦ].
20.00 «Культурны тыдзень».
20.40 «Калыханка» (0+).
21.05 «Лёс». Маст. фільм (12+) [СЦ].
23.50 «Запіскі на палях» [СЦ].

Беларусь 5

6.00 Змешаныя адзінаборствы. UFC 285. Джонс (ЗША) — Ган (Францыя).
9.00 Між іншым.
9.20 Хачу стаць...
9.50 Футбол. Чэмпіянат Расіі. «Зеніт» (Санкт-Пецярбург) — ФК «Ніжні Ноўгарад» / Хакей. КХЛ.
11.50 Гандбол. СЕХА-Ліга. «Чэхаўскія мядзведзі» (Чэхаў) — «Машэка» (Магілёў).
13.10 Гульня галавой.
13.55 Футбол. Чэмпіянат Расіі. «Дынама» (Масква) — «Крылы Саветаў» (Самара).
16.00 Планета спорту.
16.20 Футбол. Чэмпіянат Расіі. «Краснадар» — «Тарпеда-Масква».
18.15 Футбол. Чэмпіянат Іспаніі. «Барселона» — «Валенсія».
20.05 Футбол. Чэмпіянат Расіі. ФК «Сочы» — ЦСКА (Масква).
21.20 Змешаныя адзінаборствы. UFC 285.
22.15 Вынікі тыдня.
23.00 Футбол. Чэмпіянат Іспаніі. «Бецiс» — «Рэал» (Мадрыд).

АНТ

7.00, 9.00, 16.00 [СЦ] Нашы навіны.
7.10 Фільм «Спартлато-82» (12+).
9.10, 1.20 «Метэагід».
9.35 «Здароўе» (16+).
10.40 «Народны кухар. Новы сезон» (12+).
11.55 «Бачылі відэа?» (6+)
12.55 Фільм «Адзінокая жанчына жадае пазнаёміцца» (12+).
14.30, 16.20 Серыял «Тры лані на алмазнай сцежцы» (12+).
18.10 «Тры акорды» (16+).
20.00 Контуры.
21.15 «Палёт «Стралы» (16+).
21.45 Драма «Кантэйнер» (16+).
22.50 Фільм «Ружа развітальных вятроў» (12+).
0.30 «Маё роднае. Кватэра» (12+).

СТБ

6.20 Дак. праект (16+).
8.20 «Глухар». Серыял (12+).
10.00 «Вялікі горад».
10.30, 13.30, 16.30 Навіны «24 гадзіны».
10.40, 13.45, 17.00, 21.25 «Рэалізацыя». Серыял (16+).
16.45 «Сенат».
19.30 «Тыдзень».
21.00 «Спорт-таймер».
22.15 «Іп Ман-3» (16+).
23.55 «Шэф-3. Новае жыццё». Серыял (16+).

МІР

5.00 Мультфільмы (6+).
6.25 Маст. фільм «Табар ідзе ў неба» [СЦ] (12+).
8.10 Маст. фільм «Дамы запрашаюць кавалераў» [СЦ] (12+).
9.30 «ФазэндаЛайф» (6+).
10.00, 16.00 Навіны (бягучы радок).
10.10, 16.15 Серыял «Золата Глорыі» (12+).
18.30, 0.00 «Разам».
19.30, 1.00 Серыял «Вясковы раман» [СЦ] (12+).

РТР—Беларусь

7.05 Фільм «Развод з перашкодамі» (12+).
10.25 «Ранішняя пошта з Мікалаем Баскавым».
11.00, 17.00 Весткі.
11.40 Фільм «Двое ў новым доме» (12+).
13.10 Серыял «Акушэрка. Новае жыццё» (16+).
18.00 «Песні ад усёй душы» (12+).
19.55 Дзённік конкурсу прыгажосці «Міс Мінск — 2023».
20.00 Весткі тыдня.
21.00 «САСС упаўнаважаны заявіць».
21.55 Фільм «Шчаслівая шэрая мыш» (12+).
23.30 Масква. Крэмль. Пуцін.
0.00 «Нядзельны вечар з Уладзімірам Салаўёвым» (12+).

НТБ—Беларусь

6.10 «Астрапрагноз».
6.20 Азбука спорту.
6.30 «Погляд на Беларусь» (12+).
6.55 Беларусы (6+).
7.25 «Маршрут пабудаваны» (12+).
8.00, 10.00, 16.00 Сёння.
8.20 Адзін дзень (12+).
8.55 «Навука побач» (6+).
9.25 VeloLove (6+).
9.40 «Зламаць стэрэатыпы» (12+).
10.20 Ежа хоць куды (6+).
10.50 «Кватэрнае пытанне.by» (12+).
11.20 «Першая перадача» (16+).
11.50 «Цуд тэхнікі» (12+).
12.35 «Дачны адказ» (0+).
13.30 «НашСпажыўНагляд» (16+).
14.25 Фільм «Кантрольная па спецыяльнасці» (12+).
15.40, 16.20 «Следства вялі...» (16+)
19.00 «Вынікі тыдня».
20.20 «Ты не паверыш!» (16+)
21.15 «Зоркі сышліся» (16+).
22.35 «Новыя рускія сенсацыі» (16+).
23.30 Фільм «Аферыстка» (16+).

8 канал

7.00, 13.20, 19.45, 21.20, 1.25 «Надвор'е» + «Эрана».
7.05 Мультпарад «Кніга джунгляў» (6+).
8.25 «Атрад» (12+).
10.00 «Гатуй як шэф» (12+).
10.10 Трылер «Эфект Багарне».
13.25 Мультпарад «Харві Бігс».
13.50 Фэнтэзі «Ронья — дачка разбойніка» (12+).
15.50 Драма «Брудныя танцы» (12+).
17.45 «Лэдзі-дэтэктыў міс Перэгрын Фішэр» (16+).
19.15 «Суперлата».
19.50 «Любімае кіно».
21.10 «Вечарніца» (0+).
21.25 Драма «Легенда» (16+).
23.55 Камедыя «СуперАлібі» (18+).

ВТБ

6.00 «Дурні і дарогі» (16+).
7.00 «Лаві момант» (16+).
8.15 «Раніца з гумарам» (16+).
12.00 Серыял «Уцёкі» (16+).
13.40 «КВЗ. Па-нашаму» (16+).
15.05 «Галерэя прыгажосці» (16+).
15.30 Серыял «Філатаў» (16+).
16.25 Серыял «Пастухайся ў мае дзверы» (16+).
17.15 Серыял «Атэль «Элеон» (16+).
19.00, 0.30 «Уральскія пельмені» (16+).
20.20 Серыял «Чорнае каханне» (16+).
22.00 Серыял «Івановы—Івановы» (16+).
23.00 Камедыя «Ілгун, ілгун» (12+).
1.30 Серыял «Дах свету» (16+).
3.10 Серыял «Маладзёжка» (16+).
4.45 «6 кадраў» (16+).
5.30 Серыял «Ералаш» (6+).

Культура

6.30, 7.00, 7.30, 10.00, 15.00, 19.30, 23.45 Навіны культуры.
6.35 Неўскі каўчэг.
7.05 Легенды сусветнага кіно [СЦ].
7.35 «Рускі баль». Дак. фільм. [СЦ].
8.30 «Жыццё і лёс».
8.50 «Трэст, які лопнуў». Маст. фільм [СЦ].
10.15 «Назіральнік».
11.10, 0.05 ХХ стагоддзе.
12.25 «Ацаленне храма». Дак. фільм.
13.10 Лінія жыцця [СЦ].
14.05 «Забытае рамяство». Дак. серыял.
14.20 Астравы.
15.05 Навіны. Падрабязна. АРТ.
15.20 «Біблейскі сюжэт».
15.50, 2.10 Майстры выкальніцкага мастацтва.
16.40 Спектакль «Фама Апіскін».
19.45 «Галоўная роля».
20.05 «Правілы жыцця».
20.30 «Добрай ночы, малыя!»
20.45 «Магічнае шкло акадэміка Дзіянава». Дак. фільм [СЦ].
21.25 «Саці. Нясумная класіка...»
22.10 «Сёгун». Серыял.
1.15 «Вялікія будынкі старажытнасці». Дак. фільм [СЦ].

Настальгія

6.00 Маст. фільм «Жыць» (16+).
8.20, 11.30, 13.40, 14.45, 15.40, 17.30, 20.25, 21.40, 23.30, 1.00, 2.45, 3.40, 5.30 Музычная настальгія (12+).
9.00 «Быў час» (16+).
10.00, 16.00, 22.00, 4.00 «Народжаныя ў СССР» (12+).
11.00, 17.00, 23.00, 5.00 «Блеф-клуб» (16+).
12.00 Маст. фільм «Выхаванне малышкі» (16+).
14.10 Дак. фільм «Рассакрэчаныя матэрыялы. Першая атамная бомба СССР» (18+).
15.00, 21.00, 3.00 «Мінулы час» (12+).
18.00 Маст. фільм «Найвялікшае шоу свету» (16+).
0.00 «Да і пасля...» (16+)
1.10 Маст. фільм «Пацешная мордачка» (16+).

EuroSport 1

3.30, 2.00 Веласпорт. «Кюрнэ — Брусель — Кюрнэ». Мужчыны (16+).
5.00, 6.00, 19.00, 23.00 Горныя лыжы. Кубак свету, Кран-Мантана. Жанчыны (6+).
7.00 Скачкі на лыжах з трампліна. Чэмпіянат свету, Планіца (6+).
8.30, 22.00 Снукер: The Players Championship (6+).
10.30 Трыятлон (6+).
11.50 Снаўборд. Чэмпіянат свету, Бакурыяні. Мужчыны і жанчыны.
14.30, 0.00 Лыжныя гонкі. Чэмпіянат свету, Планіца. Мужчыны і жанчыны (6+).
15.30 Веласпорт. Het Nieuwsblad. Мужчыны (16+).
17.00 Веласпорт. Het Nieuwsblad. Жанчыны (16+).
18.00 Веласпорт (6+).
20.00, 1.00 Скачкі на лыжах з трампліна.Чэмпіянат свету, Планіца. Мужчыны (6+).
21.00 Дзюдо. Тэлечасопіс Judo Show (16+).

Кінакамедыя

1.05 Высокі бландзін у чорным чаравіку (12+).
3.20 Вяртанне высокага бландзіна (12+).
4.45 Вяртанне ў Блакітную лагуну (16+).
6.40 Чаму ён? (16+)
8.45 Джунглі (6+).
10.20 Утаймаванне сваволнага (16+).
12.20 Капальні цара Саламона (12+).
14.15 Скарб Амазонкі (12+).
16.05 Гітлер капут! (16+)
18.00 Бацькі строгага рэжыму (12+).
19.30 Рэстаран па паняццях (18+).
21.05 Дзень выбараў (18+).
23.35 Мача і батан (16+).

ТБ3

6.00 Калекцыя «Беларусьфільма» (12+).
9.55 «Ведзьмакі свету» (16+).
10.45 «Доктар I».
11.15 «Глядзі сам» (16+).
11.30 «Хопіць чутак» (16+).
12.00 «Сны» (16+).
12.55 «Аб здароўі. Жартам і сур'ёзна» (16+).
13.25, 19.50, 0.25 «Сляпая» (16+).
14.25, 20.50, 1.15 «Варажбітка» (16+).
15.25 «Паралельны свет» (16+).
16.20 «Відавочцы» (16+).
16.50 «Паляўнічыя на прывідаў» (16+).
17.25 «Паглядзім» (12+).
17.55 «Урачы» (16+).
18.55 «Гучныя справы» (16+).
21.50 «Ганна-дэтэктыў» (16+).
23.35 «Грым» (16+).
2.05 «Развітанне» (16+).
2.45 «11 сяброў Оўшэна» (16+).
4.30 «Суд ідзе». Дак. серыял (16+).

ТБ1000

5.30 Робаты-цягнікі. Ценявая энергія (6+).
6.20 Том, які гаворыць, і сябры: міні (6+).
6.30 Дзікія скрычары (6+).
8.20 Турыст (16+).
10.10 Ультрафіялет (16+).
11.50 Эквілібрыум (16+).
13.40 Практычная магія (16+).
15.30 Прадчуванне (16+).
17.15, 18.10 Мерлін (12+).
19.00 Леў (16+).
21.10 Мільянер з трушчобаў (16+).
23.20 Гісторыя Дэвіда Каперфілда (12+).
1.25 Прэстыж (16+).
3.30 Ілюзіяніст (16+).

ТБ1000 Рускае кіно

5.50 Смяшаркі (6+).
6.10 Тры каты (6+).
6.20 Фіксікі (6+).
6.35 Дуэлянт (16+).
8.25 Пасля цябе (16+).
10.30 Мацільда (16+).
12.20 Блаславіце жанчыну (12+).
14.30 Калідор бяссмяротнасці (12+).
17.00, 17.55 Майстар і Маргарыта (16+).
18.55 Эбігейл (6+).
20.55 Дзявятая (16+).
22.35 Індыга (16+).
0.10 Бой з ценем (16+).
2.15 Бой з ценем-2: рэванш (16+).
4.20 Бой з ценем 3D: апошні раўнд (16+).

National Geographic

6.00, 6.45, 12.40, 13.30, 17.55, 22.25, 2.55, 3.45 Расследаванні авіякатастроф (16+).
7.30, 7.50, 4.30, 4.55 Навуковыя глупствы (16+).
8.15, 23.10 Неверагодны доктар Пол (16+).
9.00, 0.00 Надзвычайны доктар Пол (16+).
9.45, 10.30 Аўта-SOS (16+).
11.15, 12.00, 17.10 Дзікі тунец (16+).
14.15, 15.00, 0.45, 1.30 Служба бяспекі аэрапорта (16+).
15.40 Аляска. Новае пакаленне (16+).
16.25 Еўропа з вышыні птушынага палёту (16+).
18.40, 19.25 Закінутыя скарбы Егіпта (16+).
20.15, 21.00, 21.40, 2.10 Кантрабанда з Марыянай ван Зэлер (16+).
5.15, 5.40 Фабрыка ежы (16+).

ЯСНАе

5.45 Серыял «Учора скончылася вайна» (12+).
7.15 Серыял «Старое ружжо» (16+).
8.55 «Ясна аб кіберспорце».
9.20 Серыял «Смерць шпіёнам» (12+).
11.05 Серыял «Былых не бывае» (16+).
12.45 Серыял «Банды» (12+).
14.35 Серыял «Сола на мінным полі» (16+).
16.05 Серыял «Паляўнічыя на караваны» (16+).
17.45 Маст. фільм «Без права на выбар» (16+).
19.50 Маст. фільм «Свая вайна» (16+).
21.30 «Ясна аб футболе».
22.00 «Ясна аб хакеі».
22.35 Серыял «Гусар» (16+).
23.20 Маст. фільм «Гарачыя навіны» (16+).
1.05 Маст. фільм «Прывід» (12+).
3.00 Серыял «Смяротны нумар» (16+).

У праграме магчымыя змяненні.
Перадрукоўка праграмы забароненая.
[СЦ] – фільм трансліруецца са скрытымі субцітрамі.

Беларусь 1

6.00, 7.20, 8.20 Добрай раніцы, Беларусь!
7.00, 8.00, 9.00, 11.00, 13.00, 15.00, 17.00, 19.00 Навіны.
7.05, 8.05 Навіны эканомікі.
7.10, 8.10, 18.15, 23.50 Зона Х (16+).
9.10 «Здорава здаровым быць!» (6+) [СЦ]
9.55, 11.50, 12.15, 13.05 Драма «Падвойная хлусня». 1-я серыя (16+).
10.50, 0.25 «Скажынемаўчы».
15.10, 18.00 Навіны рэгіёна.
15.25, 22.00 Серыял «След» (16+).
17.05 Беларуская часінка (прамы эфір).
18.35, 19.20 Драма «Калі скончыцца люты» (12+).
21.00 Панарама.
21.45 Гэта іншае.
23.35 Сфера інтарэсаў.
0.10 Дзень спорту.

Беларусь 2

6.00 «Уключайся!» (12+)
10.00, 16.55 Тэлебарометр.
10.05, 18.45 Серыял «Сляпая» (16+).
10.30, 19.15 «Знакі лёсу» (16+).
11.05, 17.00 Серыял «Цудоўная пяцёрка» (16+).
12.30, 20.40, 21.20 Серыял «Сышчыца» (16+).
14.20, 19.45 Серыял «Фітнес» (16+).
15.15 «На тыдзень» (16+).
15.55 Нічога сабе ньюз (12+).
16.00 «ПІН_КОД» (12+).
18.35 «Вось такія людзі» (12+).
21.10 Спартлато 6 з 49, КЕНА.
22.55 «Зразумець. Прабачыць» (16+).
23.50 «Тры першыя спатканні» (16+).

Беларусь 3

7.00 «Дабраранак».
7.35, 15.05 «Беларуская кухня» [СЦ].
8.05, 13.00, 16.00, 20.30, 22.55 «Навіны культуры».
8.15, 18.40 «Па законах ваеннага часу — 3». Серыял (12+) [СЦ].
10.05 «Кадры жыцця».
10.55 «Я хачу гэта ўбачыць!» (6+)
11.20 «Архітэктура Беларусі» [СЦ].
11.35, 17.10 «Два капітаны». Серыял (12+) [СЦ].
13.15, 21.05 «Калі ласка, або Пабочным асобам уваход забаронены!» Маст. фільм (6+) [СЦ].
14.25, 22.20 «Апошні дзень» (12+) [СЦ].
15.35 «Наперад у мінулае».
16.10 «Славянскі базар у Віцебску». Канцэрт.
20.40 «Калыханка» (0+).
23.05 «Гісторыя. Факты».
23.20 «Крочым за Коласам».

Беларусь 5

6.00 II Зімовыя міжнародныя спартыўныя гульні «Дзеці Азіі». Шорт-трэк. Эстафета. Гарналыжны спорт.
11.00 Футбол. Чэмпіянат Іспаніі. Агляд.
12.00 II Зімовыя міжнародныя спартыўныя гульні «Дзеці Азіі». Фігурнае катанне. Дзяўчыны.
16.00 II Зімовыя міжнародныя спартыўныя гульні «Дзеці Азіі». Снаўборд-крос.
19.20 Гандбол. СЕХА-Ліга. ЦСКА (Масква) — «СКА-Мінск».
21.00 Спорт-кадр.
21.30 Спорт-цэнтр.
21.40 Баскетбол. 3х3 Палова снаў-бол.

АНТ

6.00, 7.15, 8.15, 9.10 «Наша раніца».
7.00, 8.00, 9.00, 11.00, 13.00, 16.00, 18.00 [СЦ], **20.30** Нашы навіны.
7.10, 8.10 «Трывожная кнопка» (16+).
10.00 «Прапаганда» (16+) [СЦ].
10.20 «Жыць здорава!» (16+).
11.15 «Бесталковыя нататкі» (12+).
11.50, 13.15 Серыял «Пазнай мяне, калі зможаш» (16+).
13.55, 22.30 Серыял «У гадзіну бяды» (16+).
16.20 «Мужчынскае/Жаночае» (16+).
17.20, 18.20 Інфармацыйны канал (16+).
20.10 Вячэрнія навіны.
21.15 «Беларуская SUPER-жанчына» (12+).
21.25 Серыял «Тэст на цяжарнасць» (16+).
0.15 Час.

СТБ

6.00, 6.40, 7.45, 8.40 «Раніца СТБ».
6.30, 7.30, 8.30, 10.30, 13.30, 16.30, 19.30, 22.30 Навіны «24 гадзіны».
9.00 «Рашэнне ёсць!»
9.30 «Па сутнасці».
10.40 «Глухар». Серыял (12+).
11.35, 23.10 Дак. праект (16+).
13.15 «Сімвалы Беларусі».
13.45 «Ленінград 46». Серыял (16+).
16.50 «Рэалізацыя». Серыял (16+).
19.00 «P. S.»
20.10, 23.05 «СТБ-спорт».
20.15 «Сталічныя падрабязнасці».
20.25 «Міншчына».
20.40 «Шэф-3. Новае жыццё». Серыял (16+).
0.30 «Няўлоўныя» (12+).

МІР

5.00 Серыял «Смерць шпіёнам: лісіная нара» [СЦ] (12+).
6.25 Серыял «Смерць шпіёнам: ударная хваля» [СЦ] (12+).
10.00, 13.00, 16.00, 18.30 Навіны (бягучы радок).
10.10, 18.50 «Гульня ў кіно» (12+).
13.15 «Справы судовыя. Грошы вярніце!» (16+)
14.05, 16.15, 1.00 «Справы судовыя. Бітва за будучыню» (16+).
15.10, 1.40 «Справы судовыя. Новыя гісторыі» (16+).
16.45 «Міравое пагадненне» (16+).
20.50 «Слабае звяно» (12+).
21.45 Серыял «Фальшываманетчыкі» (16+).
0.35 «Наша кіно. Неўвядальныя» (12+).
3.05 Серыял «Гетэры маёра Сакалова» (16+).

РТР—Беларусь

6.00 «Новая раніца».
10.00, 11.30, 14.30, 17.30, 21.00, 23.00 Беларусь. Навіны.
10.05 Серыял «Асабістая справа» (12+).
11.00, 14.00, 17.00, 20.00 Весткі.
11.40 «Пра самае галоўнае» (12+).
12.50 «Кропкі над і» (16+).
14.40 «60 хвілін».
17.40 Серыял «Каменская» (12+).
19.00 «Малахаў» (16+).
21.30, 23.15 Серыял «Лімітчыцы» (12+).
23.40 «Вечар з Уладзімірам Салаўёвым» (12+).

НТБ—Беларусь

6.00 «Астрапрагноз».
6.05, 7.15, 8.20, 13.30, 16.45, 19.55, 22.30, 23.30 Сёння. Галоўнае.
6.10 «Здорава здаровым быць!» (6+)
7.00 «Зламаць стэрэатыпы» (12+).
7.30 «Маршрут пабудаваны» (12+).
8.00, 10.00, 13.00, 16.00, 19.00 Сёння.
8.35, 21.15 «НЗ.by».
8.55, 10.35 Серыял «Ляснік» (16+).
13.35 Надзвычайнае здарэнне.
14.05 Серыял «Чума» (16+).
17.00 «За гранню» (16+).
18.00 «ДНК» (16+).
20.10, 21.30 Дэтэктыў «Аўтсайдар» (16+).
22.35, 23.45 Баявік «Неўскі. Цень Архітэктара» (16+).

8 канал

7.00, 14.40, 17.20, 21.00, 1.00 «Надвор'е» + «Эрана».
7.05 Мультпарад «Лэдзі Баг і Суперкот» (0+).
7.30 «Прыколы 13-й школы» (6+).
7.35 Серыял «Мандалорац».
9.00 М/с «Аватар. Легенда аб Аанзе».
9.40 «Паляванне і рыбалка».
10.05 Серыял «Каломба» (12+).
11.45 Драма «Хлопчык у паласатай піжаме» (12+).
13.20 «Любімае кіно».
14.45 Мультпарад «Харві Бігс».
15.10 Прыгоды «Легенда аб шукальніку».
15.55 Драма «Каралева поўдня» (16+).
17.25 Драма «Першае заданне» (16+).
19.00 «Несур'ёзная размова з сур'ёзным чалавекам. Вячаслаў Зяньковіч».
19.55 Драма «Вострыя казыркі» (16+).
20.55 «Вечарніца» (0+).
21.05 Драма «Туман» (16+).
23.15 Серыял «Падазрэнне» (18+).

ВТБ

6.00 «Дурні і дарогі» (16+).
7.00 «Раніца з гумарам». Дайджэст (16+).
9.00 М/ф «Пацяшоба» (0+).
9.20 М/ф «Том, які гаворыць, і сябры» (6+).
9.45 М/ф «Тры каты» (0+).
10.05 М/ф «Царэўны» (6+).
10.25 «Велабайкі» (16+).
10.50 «Гатуем як шэф» (16+).
11.25 «Рогаў+» (16+).
12.15 Прыгоды «Неўтаймавальная Анжаліка» (16+).
13.45 Драма «Найлепшае ўва мне» (12+).
15.45 Камедыя «Ілгун, ілгун» (12+).
17.15 Анімацыйны фільм «Каманда коцікаў» (6+).
18.50, 20.00 «Уральскія пельмені» (16+).
21.20 Трылер «Востраў праклятых» (16+).
23.40 Баявік «Паўтара шпіёна» (16+).
1.30 Фантастыка «Асобая думка» (12+).
3.50 Жахі «Сламбер: лабірынты сну» (18+).
5.10 «Даеш моладзь» (16+).
5.30 Серыял «Ералаш» (6+).

Культура

6.30 «Біблейскі сюжэт».
7.05 «Гэта што за птушка?», «Чыпаліна». М/ф.
7.55 «Калі мне будзе 54 гады». Маст. фільм.
9.25 «Мы — грамацеі!».
10.05 Зялёны фургон». Маст. фільм [СЦ].
12.25 «Брэменскія музыканты», «Казка аб папе і аб работніку яго Балдзе», «Як Ільвяня і Чарапаха спявалі песню». М/ф.
13.15 «Чорныя дзіркі. Белыя плямы».
13.55, 0.25 «Небяспечныя сувязі. Сябры і ворагі ў дзікай прыродзе». Дак. фільм [СЦ].
14.50 «Апавяданні з рускай гісторыі».
15.55 «На сямі вятрах». Маст. фільм [СЦ].
17.40 Лінія жыцця [СЦ].
18.35, 1.15 Шукальнікі [СЦ].
19.20 «Аднойчы на дзікім Захадзе». Маст. фільм.
22.00 «Агора».
23.00 «Дзелавыя людзі». Маст. фільм [СЦ].
2.00 «Першыя ў свеце».
2.15 «Прыгоды Васі Куралесава», «Аб моры, моры!» М/ф для дарослых.

Настальгія

6.00 «Яловая субмарына» (16+).
6.50, 8.30, 9.40, 11.30, 13.00, 14.50, 15.40, 17.30, 23.30, 2.25, 3.40, 5.30 Музычная настальгія (12+).
7.30 Маст. фільм «Такія розныя лёсы» (16+).
9.00, 15.00, 3.00 «Мінулы час» (12+).
10.00, 16.00, 22.00, 4.00 «Народжаныя ў СССР» (12+).
11.00, 17.00, 23.00, 5.00 «Блеф-клуб» (16+).
12.00 «Да і пасля...» (16+)
13.10 Маст. фільм «Вязень крэпасці Зэнда» (16+).
18.00 Маст. фільм «Капітан Блад» (16+).
19.45 «Музычная гавань Элеаноры Філінай» (16+).
21.00 «Быў час» (16+).
0.00 «Спяем, сябры!» (12+)
1.00 Маст. фільм «Вялікая ноч Казановы» (16+).

EuroSport 1

3.30 Веласпорт. Гран-пры. Мужчыны (16+).
5.00, 12.00, 20.45, 2.30 Горныя лыжы. Кубак свету, Аспен. Мужчыны (6+).
6.30 Лыжныя гонкі. Чэмпіянат свету, Планіца. Мужчыны (6+).
8.00 Снаўборд. Чэмпіянат свету, Бакурыяні. Мужчыны і жанчыны (6+).
8.50 Фрыстайл. Чэмпіянат свету, Бакурыяні. Мужчыны і жанчыны.
11.20 Скачкі на лыжах з трампліна (6+).
12.45, 1.30 Горныя лыжы. Кубак свету, Квітф'ель. Жанчыны.
14.00, 0.30 Лыжныя гонкі. Чэмпіянат свету, Планіца. Жанчыны.
16.00 Біятлон. Кубак свету, Нове-Места. Мужчыны.
16.45 Лыжнае дваяборства. Чэмпіянат свету, Планіца. Мужчыны.
17.45 Біятлон.
18.25 Скачкі на лыжах з трампліна. Чэмпіянат свету, Планіца. Мужчыны.
23.00 Веласпорт. «Страдэ Б'янке». Мужчыны (16+).

Кінакамедыя

1.20 Мача і батан (16+).
3.10 Мача і батан-2 (16+).
4.55 Утаймаванне свавольнага (16+).
6.50 Высокі бландзін у чорным чаравіку (12+).
8.30 Вяртанне высокага бландзіна (12+).
10.05 Апошні водпуск (12+).
12.10 Забойны футбол (16+).
14.05 Самы лепшы дзень (16+).
16.05 Баця (16+).
17.35 Калі свякроў — монстр... (16+)
19.30 Рэстаран па паняццях (18+).
21.05 Бацькі строгага рэжыму (12+).
22.35 Шоу Трумана (6+).

ТБ3

6.00 Калекцыя «Беларусьфільма» (12+).
9.40 «Прадмет абажання» (12+).
11.35, 18.20 «Хопіць чутак» (16+).
12.05, 4.25 «Якія вярнуліся» (16+).
13.00 «Паглядзім» (12+).
13.30 «Пра здароўе. Жартам і сур'ёзна» (16+).
14.00 «Сны» (16+).
14.55 «Дзённік экстрасэнса» (16+).
17.30 «Урачы» (16+).
18.50 «І зноў будзе дзень» (16+).
22.15 «Перыскоп» (16+).
22.35 «Заганны запал» (16+).
0.20 «І зноў будзе дзень» (16+).
3.35 «Гарадскія легенды» (16+).
5.10 «Ведзьмакі свету» (16+).

ТБ1000

5.30 Том, які гаворыць, і сябры (6+).
6.10 Буба (6+).
6.40 Прыгоды Бубы (6+).
7.05 Робаты-цягнікі (6+).
8.05 Angry Birds у кіно (6+).
9.45 Яна (16+).
11.55 Двухсотгадовы чалавек (6+).
14.15 Робат па імені Чапі (16+).
16.20 Трансформеры (12+).
19.00 Трансформеры: помста паўшых (16+).
21.35 Трансформеры-3: цёмны бок Месяца (16+).
0.20 Імгла (16+).
2.25 Эквілібрыум (16+).
4.10 Ультрафіялет (16+).

ТБ1000 Рускае кіно

5.30 Смяшарыкі (6+).
6.45 Тры каты (6+).
8.20 Фіксікі (6+).
10.00, 10.50, 11.40 Скліфасоўскі (16+).
12.30 Цой (16+).
14.05 Высоцкі. Дзякуй, што жывы (16+).
16.30 Дуэлянт (16+).
18.20 Маёр Гром: Чумны Доктар (12+).
20.45 Абаронцы (12+).
22.15 Варатар Галактыкі (6+).
0.20 Чорная маланка (6+).
2.05 Дзявятая (16+).
3.40 Дзікая ліга (12+).

National Geographic

6.00, 6.25 Навуковыя глупствы (16+).
6.50, 7.35, 8.25, 3.30, 4.20, 5.05 Дзікі тунец (16+).
9.10, 10.00, 1.55, 2.40 Аўта-SOS (16+).
10.50, 11.40, 0.10, 1.00 Асушыць акіян (16+).
12.30, 13.20, 14.10 Расследаванні авіякатастроф (16+).
14.55, 15.45, 16.35 Падарожжы з Горданам Рамзі (16+).
17.20, 18.10, 19.00, 22.35, 23.20 Злавіць кантрабандыста (16+).
20.05 Закінутыя скарбы Егіпта (16+).
21.00 7 самых цяжкіх дзён.
21.45 Інстынкт выжывання. Падарожжа праз Анды (16+).
5.55 Гульні розуму (16+).

ЯСНАе

5.45, 7.30, 9.50, 11.35 Серыял «Афіцэры» (12+).
9.20 «Вось гэта кіно!»
13.20, 14.55 Серыял «Снайпер: апошні стрэл» (12+).
16.30 Футбол. Расійская Прэм'ер-ліга. «Ахмат» — «Арэнбург».
18.30 Дак. серыял «Хронас».
18.45 Маст. фільм «Легенда № 17» (12+).
21.00 «Ясна аб кіберспорце».
21.25 Маст. фільм «Кікбаксёр» (16+).
23.05 Маст. фільм «Чырвоны змей» (16+).
0.40 Маст. фільм «Турыст» (18+).
2.20 Маст. фільм «16-ы» (18+).
4.25 Маст. фільм «Вырашала. Нулявыя» (18+).

У праграме магчымыя змяненні.
Перадрукоўка праграмы забароненая.
[СЦ] – фільм транслюецца са скрытымі субцітрамі.

Беларусь 1

6.25 Драма «Пасля зімы» (16+).
8.05 Існасць [СЦ].
8.30 Сэнс жыцця (12+).
9.00, 12.00, 15.00 Навіны.
9.15 «Добрай раніцы, Беларусь!» (12+).
10.05 Здароўе (12+) [СЦ].
10.55 Дача (12+).
11.25 Таямніцы следства (12+).
12.15 Маршрут пабудаваны (12+).
12.45 Драма «Жыццё без веры» (12+).
13.35 «Я ведаю» (6+).
15.15 Краіна.
15.45 Дай пяць (12+).
16.00 «Генацыд. Без права на жыццё». Мастацка-публіцыстычны фільм (16+).
16.15 Гісторыі выратавання (12+).
16.50 Адзін дзень (12+).
17.25 Святочны канцэрт, прысвечаны Дню міліцыі.
19.00 Пытанне нумар адзін.
19.25 Драма «Прыгажуня і злодзеі» (12+).
21.00 Панарама.
21.40 Драма «Помста на дэсерт» (12+).
1.00 Дзень спорту.

Беларусь 2

6.00 «Уключайся. Найлепшае за тыдзень» (12+).
9.00 «Зразумець. Прабачыць» (16+).
10.20, 19.50 Тэлебарометр.
10.25 М/с «Барбоскіны» (0+).
10.45 «Пухнатыя ашуканцы» (6+).
12.05 «Вежа. Маладзёжная будоўля» (12+).
12.50 «Маладыя нажы» (16+).
14.05 «Камень, нажніцы, папера» (16+).
14.40 Драма «Вікі Крысціна Барселона» (16+).
16.15 Драма «Рыцар нашага часу» (16+).
19.55 «Бітва за цела» (16+).
21.10 Спартлато 6 з 49, КЕНА.
21.15 Трагікамедыя «Шэдэўр» (16+).
23.05 Навукова-фантастычны фільм «Дывергент: за сцяной» (12+).

Беларусь 3

7.30 «Сіла веры».
8.00, 16.10 «Навіны культуры».
8.10 «Матч-рэванш». М/ф (0+).
8.30 «Метэор» на рынгу». М/ф (0+).
8.50 «Сем нянек». Маст. фільм (12+) [СЦ].
10.05, 23.35 «Новыя людзі».
10.30 «Беларуская кухня» [СЦ].
11.00 «То!Лато».
11.30 «Навука побач» (6+).
11.55 «Каханне зямное». Маст. фільм (12+) [СЦ].
13.30 «Лёс». Маст. фільм (12+) [СЦ].
16.25 «Сваімі словамі».
17.00 «Камертон».
17.30 «Пятроўка, 38». Маст. фільм (12+) [СЦ].
18.55 «Агарова, 6». Маст. фільм (12+) [СЦ].
20.25 «Суразмоўцы».
20.40 «Калыханка» (0+).
21.00 «Шэдэўры харавой опернай музыкі».
22.40 «Майстры і куміры».

Беларусь 5

6.30 II Зімовыя міжнародныя спартыўныя гульні «Дзеці Азіі». Лыжныя гонкі. Дзяўчыны.
8.00 Хачу стаць...
8.30 II Зімовыя міжнародныя спартыўныя гульні «Дзеці Азіі». Лыжныя гонкі. Юнакі.
9.35 Вялікі спорт.
10.25 Лёгкая атлетыка. Адкрыты кубак Беларусі.
14.55 Футбол. Чэмпіянат Расіі. «Спартак» (Масква) — «Урал» (Екацярынбург).
15.50 Міні-футбол. Кваліфікацыя ЧС-2024. Беларусь — Літва.
17.50 Гандбол. СЕХА-Ліга. «Мяшкоў-Брэст» — ГК «Гомель».
19.25 Футбол. Чэмпіянат Расіі. ФК «Растоў» — «Лакаматыў» (Масква).
21.25 Дзюдо. Кубак Мельнікава.
23.00 Футбол. Чэмпіянат Іспаніі. «Атлетыка» (Мадрыд) — «Севілья».

АНТ

7.00, 9.00, 16.00 [СЦ] Нашы навіны.
7.10 «Маркаў. Нічога асабістага» (16+).
8.00, 9.10 «Наша раніца ў суботу».
10.00, 1.20 «Трывожная кнопка» (16+).
10.30 «ПраУтульнасць» (6+).
11.25 «Маё роднае. Кватэра» (12+).
12.15 Фільм «Спартлато-82» (12+).
13.55 «Ад першай асобы». «Леанід Шчамялёў. Усе адценні белага» (16+).
14.30, 16.20 «Па законах ваеннага часу». Серыял (12+).
18.20 «Сёння ўвечары» (16+).
20.00 «Як паглядзець».
20.45 «Метэагід».
21.10 «Клуб Вясёлых і Знаходлівых» (16+).
23.20 Фільм «Кіроўца для Веры» (16+).

СТБ

6.10 Дак. праект (16+).
7.30 «Анфас».
7.50 «Праверана на сабе. Жаночы погляд».
8.00 «Цэнтральны рэгіён».
8.30 «Глухар». Серыял (12+).
10.00, 12.10, 13.45, 16.45, 20.30 «Ленінград 46». Серыял (16+).
10.40 «Мінск і мінчане».
11.10 «Спецыяльны рэпартаж СТБ».
11.25 «У пошуках ісціны».
13.30, 16.30, 19.30 Навіны «24 гадзіны».
20.25 «СТБ-спорт».
22.45 «У пастцы акіяна» (16+).
0.10 «Шэф-3. Новае жыццё». Серыял (16+).

МІР

5.00, 6.15, 4.50 Мультфільмы (6+).
6.00 «Усё, як у людзей» (6+).
6.50 Маст. фільм «Трыццаць тры» (12+).
8.10 «Наша кіно. Неўвядальныя» (12+).
8.40 «Гістарычны дэтэктыў» з Мікалаем Валуевым» (12+).
9.05 «Слабае звяно» (12+).
10.00 Надвор'е ў свеце.
10.10 Маст. фільм «Вас чакае грамадзянка Ніканорава» [СЦ] (12+).
11.45, 16.15, 18.45 Серыял «Вясковы раман» [СЦ] (12+).
16.00, 18.30 Навіны (бягучы радок).
1.55 Маст. фільм «Сельская настаўніца».
3.35 Маст. фільм «Арынка».

РТР—Беларусь

7.05 «Новая раніца».
9.30 «Тайны Беларусі» (16+).
10.30 «Дакрананне».
10.45 «Зямля памяці».
11.00, 17.00, 20.00 Весткі.
11.30, 21.00 Беларусь. Навіны.
11.40 «Сімвалы Беларусі».
11.55 «Доктар Мяснікоў» (12+).
12.50 Фільм «Не хлебам адзіным» (12+).
15.00, 17.50 Серыял «Акушэрка. Новае жыццё» (16+).
19.45 «Плюс-мінус».
19.55 Дзённік конкурсу прыгажосці «Міс Мінск — 2023».
21.30 «Прывітанне, Андрэй!» (12+).
23.10 Фільм «Развод з перашкодамі» (12+).

НТБ—Беларусь

6.05 «Астрапрагноз».
6.10, 7.10 Сёння. Галоўнае.
6.15 Азбука спорту.
6.25 «50 рэцэптаў першага» (12+).
7.25 «Я хачу гэта ўбачыць!» (6+)
8.00, 10.00, 16.00 Сёння.
8.20 «НЗ.by: час вынікаў».
8.50 «Проста і смачна» (6+).
9.25 «Урачэбныя таямніцы плюс» (12+).
10.20 Знак якасці (6+).
10.40 Гісторыі выратавання (12+).
11.05 «Галоўная дарога» (16+).
11.35 «Жывая ежа» з Сяргеем Малазёмавым» (12+).
12.25 Кватэрнае пытанне (0+).
13.20 «Паедзем, паядзім!» (0+)
14.15 Камедыя «Цешча» (12+).
15.30, 16.20, 20.20 Баявік «Інкасатары» (16+).
19.00 «Цэнтральнае тэлебачанне».

8 канал

7.00, 14.20, 18.55, 21.00, 0.50 «Надвор'е» + «Эрана».
7.05 Мультпарад.
8.30 «Любімае кіно».
10.00 «Несур'ёзная размова з сур'ёзным чалавекам».
11.00 Трылер «Эфект Багарне».
14.25 Мультпарад «Харві Бігс».
15.20 Драма «Хэйдзі» (12+).
17.05 Драма «Памяць восені» (16+).
18.45 «Салям алейкум, Беларусь!»
19.00 «Любімае кіно».
20.50 «Вечарніца» (0+).
21.05 «Фэшн is my прафэшн» (12+).
21.15 Драма «Водпуск па абмене» (16+).
23.30 Серыял «Падазрэнне» (18+).

ВТБ

6.00 «Дурні і дарогі» (16+).
7.00 «Лаві момант» (16+).
8.15 «Раніца з гумарам» (16+).
12.00 Серыял «Уцёкі» (16+).
13.40 «КВЗ. Па-нашаму» (16+).
14.55 «Селапаляцела» (16+).
15.30 Серыял «Філатаў» (16+).
16.25 Серыял «Пастукайся ў мае дзверы» (16+).
17.15 Серыял «Атэль «Элеон» (16+).
19.00, 0.50 «Уральскія пельмені» (16+).
20.20 Серыял «Чорнае каханне» (16+).
22.00 Серыял «Івановы—Івановы» (16+).
23.00 Баявік «Паўтара шпіёна» (16+).
1.30 Серыял «Дах свету» (16+).
3.10 Серыял «Маладзёжка» (16+).
4.45 «6 кадраў» (16+).
5.30 Серыял «Ералаш» (6+).

Культура

6.30, 7.00, 7.30, 10.00, 15.00, 19.30, 23.45 Навіны культуры.
6.35 Імператарскі дом Раманавых. Дак. серыял [СЦ].
7.05 Легенды сусветнага кіно [СЦ].
7.35, 1.20 «Вялікія будынкі старажытнасці». Дак. фільм [СЦ].
8.30 «Жыццё і лёс».
8.50 «Трэст, які лопнуў». Маст. фільм [СЦ].
10.15 «Назіральнік».
11.10, 0.05 XX стагоддзе.
12.30, 22.10 «Сёгун». Серыял.
14.10 Academia.
15.05 Навіны. Падрабязна. Кнігі.
15.20 «Эрмітаж» [СЦ].
15.50, 2.15 Майстры вынальніцкага мастацтва.
16.50 Спектакль «Эдып Піяф».
18.35 «Зачараваны жыццём. Барыс Іваноў». Дак. фільм.
19.20 Колер часу.
19.45 «Галоўная роля».
20.05 «Правілы жыцця».
20.30 «Добрай ночы, малыя!»
20.45 Штучны адбор.
21.25 «Белая студыя».

Настальгія

6.00 Маст. фільм «Выхаванне малышкі» (16+).
7.40, 8.45, 9.40, 11.30, 14.25, 15.40, 17.30, 21.40, 23.30, 2.20, 5.30 Музычная настальгія (16+).
8.10 Дак. фільм «Рассакрэчаныя матэрыялы. Першая атамная бомба СССР» (18+).
9.00, 15.00, 21.00 «Мінулы час» (12+).
10.00, 16.00, 22.00, 4.00 «Народжаны ў СССР» (12+).
11.00, 17.00, 23.00, 5.00 «Блеф-клуб» (16+).
12.00 Маст. фільм «Найвялікшае шоу свету» (16+).
18.00, 3.00 «Быў час» (16+).
19.05 Маст. фільм «Вялікі сон» (16+).
0.00 Маст. фільм «Жыць» (16+).

EuroSport 1

3.30 Снукер: The Players Championship (6+).
5.00 Лыжнае двaяборства. Чэмпіянат свету, Планіца (6+).
6.00 Лыжныя гонкі. Чэмпіянат свету, Планіца. Мужчыны і жанчыны (6+).
7.00 Скачкі на лыжах з трампліна. Чэмпіянат свету, Планіца. Мужчыны (6+).
8.30, 19.30 Веласпорт. Het Nieuwsblad. Мужчыны (16+).
10.30 Дзюдо. Тэлечасопіс Judo Show (16+).
11.30 Снаўборд. Чэмпіянат свету, Бакурыяні. Мужчыны і жанчыны (6+).
11.50 Фрыстайл. Чэмпіянат свету, Бакурыяні. Мужчыны і жанчыны.
14.20 Лыжныя гонкі. Чэмпіянат свету, Планіца. Жанчыны.
16.00 Веласпорт. Гран-пры. Ле-Самен. Жанчыны.
17.00, 22.00, 2.00 Веласпорт. Гран-пры. Ле-Самен. Мужчыны.
20.20, 1.00 Скачкі на лыжах з трампліна. Чэмпіянат свету, Планіца. Жанчыны.
21.30 Парусны спорт (6+).
23.00 Формула Е (6+).
0.00 Горныя лыжы. Кубак свету, Кран-Мантана. Жанчыны (6+).

Кінакамедыя

1.35 Дом з паранармальнымі з'явамі (16+).
3.40 Дом з паранармальнымі з'явамі-2 (18+).
5.10 Абяцаць — не значыць ажаніцца (16+).
7.35 Высокі бландзін у чорным чаравіку (12+).
9.15 Гітлер капут! (16+)
11.05 Дзень радыё (16+).
13.05 Выдатніца лёгкіх паводзін (16+).
14.45 Баця (16+).
16.15 Рэстаран па паняццях (18+).
17.55 Доктар Дулітл (12+).
19.30 Доктар Дулітл-2 (12+).
21.00 Дзень выбараў-2 (12+).
23.05 Мача і батан-2 (16+).

ТБ3

6.00 Калекцыя «Беларусьфільма» (12+).
9.25, 18.05 «Агенцтва О. К. О.» (16+).
11.05 «Паглядзім» (12+).
11.35 «Містычныя гісторыі» (16+).
13.15, 19.45, 2.55 «Сляпая» (16+).
14.15, 20.40, 3.40 «Варажбітка» (16+).
15.15, 17.10 «Паралельны свет» (16+).
16.10 «Відавочцы» (16+).
16.40 «Паляўнічыя на прывідаў» (16+).
21.35 «Ганна-дэтэктыў» (16+).
23.15 «Грым» (16+).
0.05 «Дзённік экстрасэнса» (16+).
1.00 «12 сяброў Оўшэна» (16+).
4.30 «Суд ідзе». Дак. серыял (16+).

ТБ1000

5.30 Робаты-цягнікі. Цяневая энергія (6+).
6.20 Том, які гаворыць, і сябры: міні (6+).
6.35 Дзікія скрыпачы (6+).
8.30 Леў (16+).
10.35 Мільянер з трушчобаў (16+).
12.50 Грошы на дваіх (16+).
15.00 Прэстыж (16+).
17.15, 18.10 Мерлін (12+).
19.00 Дзённікі няньки (16+).
21.00 Мой хлопчык (12+).
22.50 Адораная (12+).
0.40 Загадкавая гісторыя Бенджаміна Батана (16+).
3.20 Буйная рыба (12+).

ТБ1000 Рускае кіно

6.20 Смяшарыкі (6+).
6.40 Тры каты (6+).
7.00 Фіксікі (6+).
7.25 Індыга (16+).
9.05 Брат (16+).
10.55 Брат-2 (16+).
13.10 Эбігейл (6+).
15.10 Дзявятая (16+).
17.00, 17.55 Майстар і Маргарыта (16+).
18.55 Маёр Гром: Чумны Доктар (12+).
21.15 Дуэлянт (16+).
23.10 Дзікая ліга (12+).
1.05 Нябесны суд (16+).
2.35, 4.10 Нябесны суд. Працяг (12+).

National Geographic

6.00, 12.30, 13.20, 17.50, 22.35, 3.15 4.05 Расследаванні авіякатастроф (16+).
6.45, 5.35 Фабрыка ежы (16+).
7.10, 7.35, 4.50, 5.15 Навуковыя глупствы (16+).
7.55, 8.45, 23.25, 0.10 Надзвычайны доктар Пол (16+).
9.30, 10.15 Аўта-SOS (16+).
11.05, 11.45, 17.05 Дзікі тунец (16+).
14.05, 14.45, 0.55, 1.40 Служба бяспекі аэрапорта (16+).
15.30 Кантрабанда з Марыянай ван Зэлер (16+).
16.20 Еўропа з вышыні птушынага палёту (16+).
18.35, 19.25 Закінутыя скарбы Егіпта (16+).
20.10, 21.50 Ледзяны патруль (16+).
21.00, 2.30 Канарскія астравы: народжаны агнём (16+).

ЯСНАе

4.45 Серыял «Учора скончылася вайна» (12+).
6.15 Серыял «Старое ружжо» (16+).
7.55 «У адкрытым доступе».
8.25 Серыял «Смерць шпіёнам» (12+).
10.10 Серыял «Былых не бывае» (16+).
12.00 Серыял «Банды» (12+).
13.50 Серыял «Сола на мінным полі» (16+).
15.20 Серыял «Паляўнічыя на караваны» (16+).
16.55 Маст. фільм «Мёртвае поле» (12+).
18.45 Хакей. BETERA-Экстраліга.
21.00 «Ясна аб міні-футболе».
21.30 Серыял «Гусар» (16+).
22.25 Маст. фільм «Экіпаж» (12+).
0.40 Маст. фільм «Бацька» (12+).
2.15 Серыял «Смяротны нумар» (16+).
4.00 Дак. серыял «Спадчына» (6+).
4.20 Серыял «Немец» (16+).

У праграме магчымы змяненні.
Перадрукоўка праграмы забароненая.
[СЦ] – фільм трансліруецца са скрытымі субцітрамі.

Беларусь 1

6.00, 7.20, 8.20 Добрай раніцы, Беларусь!
7.00, 8.00, 9.00, 11.00, 13.00, 15.00, 17.00, 19.00 Навіны.
7.05, 8.05 Навіны эканомікі.
7.10, 8.10, 18.15, 1.05 Зона Х (16+).
9.10 «Здарова здаровым быць!» (6+) [СЦ]
9.55, 11.50, 12.15, 13.05 Серыял «Коп» (16+).
10.55 «Скажынемаўчы».
15.10, 18.00 Навіны рэгіёна.
15.25, 23.15 Серыял «След» (16+).
17.05 Беларуская часінка (прамы эфір).
18.35, 19.20 Драма «Калі скончыцца люты» (12+).
21.00 Панарама.
21.45 Дакументальны фільм (16+).
0.50 Сфера інтарэсаў.
1.25 Дзень спорту.

Беларусь 2

6.00 «Уключайся!» (12+)
10.00, 16.55 Тэлебарометр.
10.05, 18.45 Серыял «Сляпая» (16+).
10.30, 19.15 «Знакі лёсу» (16+).
11.05, 17.00 Серыял «Цудоўная пяцёрка» (16+).
12.30, 20.40, 21.20 Серыял «Сышчыца» (16+).
14.20, 19.45 Серыял «Фітнес» (16+).
15.15 «На тыдзень» (16+).
15.55 Нічога сабе ньюз (12+).
16.00 «ПІН_КОД» (12+).
18.35 «Вось такія людзі» (12+).
21.10 Спартлато 5 з 36, КЕНА.
22.50 «Зразумець. Прабачыць» (16+).
23.50 «Тры першыя спатканні» (16+).

Беларусь 3

7.00 «Дабраранак».
7.35, 15.15 «Беларуская кухня» [СЦ].
8.00, 13.00,16.10, 20.30, 23.05 «Навіны культуры».
8.10, 18.35 «Па законах ваеннага часу-3». Серыял (12+) [СЦ].
10.00 «Кадры жыцця».
10.55 «Я хачу гэта ўбачыць!» (6+)
11.45, 17.20 «Два капітаны». Серыял (12+) [СЦ].
13.10, 21.05 «Вас чакае грамадзянка Ніканорава». Маст. фільм (12+) [СЦ].
14.40, 22.30 «Легенды кіно» (12+) [СЦ].
15.45 «Наперад у мінулае».
16.20 «Славянскі базар у Віцебску». Канцэрт.
20.40 «Калыханка» (0+).
23.20 «Гісторыя. Факты».
23.30 «Крочым за Коласам».

Беларусь 5

6.00 ІІ Зімовыя міжнародныя спартыўныя гульні «Дзеці Азіі». Гарналыжны спорт.
10.30 Гандбол. СЕХА-Ліга. ЦСКА (Масква) — «СКА-Мінск».
12.00 ІІ Зімовыя міжнародныя спартыўныя гульні «Дзеці Азіі». Канькабежны спорт.
15.45 Спорт-кадр.
16.15 Планета спорту.
16.30 Між іншым.
16.50, 19.20 Хакей. КХЛ. Усходняя канферэнцыя.
21.45 Агнявы рубеж.
22.15 Слэм-данк.
22.45 Баскетбол. 3х3 Palova снаў-бол.

АНТ

6.00, 7.10, 8.10, 9.10 «Наша раніца».
7.00, 8.00, 9.00, 11.00, 13.00, 16.00, 18.00 [СЦ], **20.30** Нашы навіны.
10.00 «Жыць здарова!» (16+).
11.15 «Бесталковыя нататкі» (12+).
11.50, 13.15 Серыял «Пазнай мяне, калі зможаш» (16+).
13.55, 22.30 Серыял «Пах лаванды» (12+).
16.20 «Мужчынскае/Жаночае» (16+).
17.20, 18.20 Інфармацыйны канал (16+).
19.00 «Аб'ектыўНа» (16+).
20.00, 0.15 Час.
21.15 «Усё зразумела з Марынай Караман» (16+) [СЦ].
21.25 Серыял «Тэст на цяжарнасць» (16+).

СТБ

6.00, 6.40, 7.45, 8.40 «Раніца СТБ».
6.30, 7.30, 8.30, 10.30, 13.30, 16.30, 19.30, 22.30 Навіны «24 гадзіны».
9.00, 11.35, 23.10 Дак. праект (16+).
10.40 «Глухар». Серыял (12+).
13.15 «Сімвалы Беларусі».
13.45 «Ленінград 46». Серыял (16+).
16.50 «Рэалізацыя». Серыял (16+).
20.15, 23.05 «СТБ-спорт».
20.20 «Сталічныя падрабязнасці».
20.30 «Міншчына».
20.40 «Шэф-3. Новае жыццё». Серыял (16+).
0.30 «Сляпы» (16+).

МІР

5.00 Серыял «Гетэры маёра Сакалова» (16+).
10.00, 13.00, 16.00, 18.30 Навіны (бягучы радок).
10.10, 18.50 «Гульня ў кіно» (12+).
13.15 «Справы судовыя. Грошы вярніце!» (16+)
14.05, 16.15, 1.05 «Справы судовыя. Бітва за будучыню» (16+).
15.10, 1.45 «Справы судовыя. Новыя гісторыі» (16+).
16.45 «Міравое пагадненне» (16+).
20.50 «Слабае звяно» (12+).
21.45, 4.40 Серыял «Фальшываманетчыкі» (16+).
0.40 Дак. фільм «Чырвоны Дыёр» (12+).
3.10 Маст. фільм «Вясёлая моладзь» [СЦ].

РТР—Беларусь

6.00 «Новая раніца».
10.00, 11.30, 14.30, 17.30, 21.00, 23.00 Беларусь. Навіны.
10.05 Серыял «Асабістая справа» (12+).
11.00, 14.00, 17.00, 20.00 Весткі.
11.40 «Пра самае галоўнае» (12+).
12.50 «Кропкі над і» (16+).
14.40 «60 хвілін».
17.40 Серыял «Каменская» (12+).
19.00 «Малахаў» (16+).
19.55 Дзённік конкурсу прыгажосці «Міс Мінск-2023».
20.30 «Р. S.».
21.30, 23.15 Серыял «Лімітчыцы» (12+).
23.40 «Вечар з Уладзімірам Салаўёвым» (12+).

НТБ—Беларусь

6.00 «Астрапрагноз».
6.05, 7.15, 8.20, 13.30, 16.45, 19.55, 22.30, 23.30 Сёння. Галоўнае.
6.10 «Здарова здаровым быць!» (6+)
7.00 Сфера інтарэсаў.
7.30 «Маршрут пабудаваны» (12+).
8.00, 10.00, 13.00, 16.00, 19.00 Сёння.
8.35, 21.15 «НЗ.by».
8.55, 10.35 Серыял «Ляснік» (16+).
13.35 Надзвычайнае здарэнне.
14.05 Серыял «Чума» (16+).
17.00 «За гранню» (16+).
18.00 «ДНК» (16+).
20.10, 21.30 Дэтэктыў «Аўтсайдар» (16+).
22.35, 23.45 Баявік «Неўскі. Цень Архітэктара» (16+).

8 канал

7.00, 14.35, 18.05, 21.05, 0.50 «Надвор'е» + «Эрана».
7.05 Мульт-парад «Лэдзі Баг і Суперкот» (0+).
7.30, 14.40 «Прыколы 13-й школы» (6+).
7.35 Серыял «Мандалорац».
8.25 М/с «Аватар. Легенда аб Аанзе».
9.05 «Несур'ёзная размова з сур'ёзным чалавекам».
10.00 Серыял «Каломба» (12+).
11.15 Драма «Дадатковы ўрок».
12.50 «Бабета ідзе на вайну» (16+).
14.45 Мульт-парад «Харві Бігс».
15.10 Прыгоды «Легенда аб шукальніку».
16.40 Драма «Каралева поўдня» (16+).
18.10 Драма «Аповесць пра перажытае» (16+).
19.40 Драма «Вострыя казыркі» (16+).
20.45 «Вечарніца» (0+).
20.55 «Фэшн is my прафэшн» (12+).
21.10 Драма «Здані Гоі» (16+).
23.05 Серыял «Падазрэнне» (18+).

ВТБ

6.00 «Дурні і дарогі» (16+).
7.00 «Лаві момант» (16+).
8.15 «Раніца з гумарам» (16+).
12.00 Серыял «Уцёкі» (16+).
13.40 «КВЗ. Па-нашаму» (16+).
14.55 «Гатуем як шэф» (16+).
15.30 Серыял «Філатаў» (16+).
16.25 Серыял «Пастукайся ў мае дзверы» (16+).
17.15 Серыял «Івановы—Івановы» (16+).
19.00 «Суперніндзя» (16+).
21.50 Драма «Храбрае сэрца» (16+).
0.50 Жахі «Сламбер: лабірынты сну» (18+).
2.15 «Уральскія пельмені» (16+).
3.55 «Даеш моладзь» (16+).
4.45 «6 кадраў» (16+).
5.30 Серыял «Ералаш» (6+).

Культура

6.30, 7.00, 7.30, 10.00, 15.00, 19.30, 23.40 Навіны культуры.
6.35 Імператарскі дом Раманавых. Дак. серыял [СЦ].
7.05 «Тэатральны летапіс» [СЦ].
7.35 «Вялікія будынкі старажытнасці». Дак.фільм [СЦ].
8.30 «Жыццё і лёс».
8.50 «Няскончаны вечар». Маст. фільм [СЦ].
10.15 Геніі і злодзеі. [СЦ].
10.45 Адкрытая кніга [СЦ].
11.10 XX стагоддзе.
12.20 Колер часу.
12.30 «Сёгун». Серыял.
14.00 «Забытае рамяство».
14.15 Улада факта.
15.05 Лісты з правінцыі [СЦ].
15.30 «Героям Ржэва прысвячаецца...» Дабрачынны канцэрт.
16.15 Спектакль «Далей — цішыня».
18.45 «Царская ложа».
19.45 Лінія жыцця [СЦ].
20.40 «Настаўніца». Маст. фільм [СЦ].
22.50 «2 Вернік 2».
0.00 «Іншы час, іншае месца». Маст. фільм.
1.35 Майстры выканальніцкага мастацтва.
2.30 «Свята», «А ў гэтай казцы было так...» М/ф для дарослых.

Настальгія

6.00 «Спяем, сябры!» (12+)
7.00 Маст. фільм «Вялікая ноч Казановы» (16+).
8.25, 9.40, 11.30, 12.50, 14.30, 15.40, 17.30, 19.00, 20.50, 21.40, 23.30, 3.40, 5.30 Музычная настальгія (12+).
9.00, 15.00, 21.00, 3.00 «Мінулы час» (12+).
10.00, 16.00, 22.00, 4.00 «Народжаныя ў СССР» (12+).
11.00, 17.00, 23.00, 5.00 «Блеф-клуб» (16+).
12.00 «Яловая субмарына» (16+).
13.30 Маст. фільм «Такія розныя лёсы» (16+).
18.00 «Да і пасля...» (16+)
19.10 Маст. фільм «Вязень крэпасці Зэнда» (16+).
0.00 «Быў час» (16+).
1.05 Маст. фільм «Вялікі сон» (16+).

EuroSport 1

3.30 Снукер: The Players Championship (6+).
5.00, 6.00 Горныя лыжы. Кубак свету, Кран-Мантана. Жанчыны (6+).
7.00, 14.00 Лыжныя гонкі. Чэмпіянат свету, Планіца. Жанчыны (6+).
8.00, 17.15 Біятлон. Кубак свету, Нове-Места. Мужчыны (6+).
8.50 Снаўборд. Чэмпіянат свету, Бакурыяні. Мужчыны і жанчыны.
11.25 Біятлон (6+).
12.15, 16.30, 1.15 Горныя лыжы. Кубак свету, Квітфьель. Жанчыны.
14.20, 2.00 Лыжныя гонкі. Чэмпіянат свету, Планіца. Мужчыны.
18.00 Біятлон. Кубак свету, Нове-Места. Жанчыны.
19.30, 23.30 Скачкі на лыжах з трампліна. Чэмпіянат свету, Планіца. Мужчыны.
21.30, 0.30 Горныя лыжы. Кубак свету, Аспен. Мужчыны.

Кінакамедыя

1.05, 23.50 Джунглі (6+).
3.10 Абяцаць — не значыць ажаніцца (16+).
5.30 Шоу Трумана (6+).
7.25 Баця (16+).
8.55 Бацькі строгага рэжыму (12+).
10.20 Доктар Дулітл-2 (12+).
11.55 Новыя прыгоды Аладзіна (6+).
13.55 Горка! (16+).
15.50 Горка!-2 (16+).
17.40 Кепскія дзяўчынкі (12+).
19.30 Калі свякроў — монстр... (16+)
21.20 Іспанская англійская (12+).

ТБ3

6.00 Калекцыя «Беларусьфільма» (12+).
8.55 Калекцыя «Беларусьфільма»: «Капітан Схлусі-галава» (6+).
11.10 «Паглядзім» (12+).
11.40, 1.25 «Містычныя гісторыі» (16+).
13.20, 1.25, 2.15 «Сляпая» (16+).
14.15, 19.20, 3.05 «Варажбітка» (16+).
15.10, 3.55 «Відавочцы» (16+).
15.40 «Гучныя справы» (16+).
16.35 «Знакі лёсу» (16+).
17.30 «Якія вярнуліся» (16+).
20.15 «Таксі» (16+).
21.45 «Таксі-2» (16+).
23.10 «Таксі-3» (16+).
0.35 «Гарадскія легенды» (16+).
4.25 «Суд ідзе». Дак. серыял (16+).

ТБ1000

5.30 Робаты-цягнікі. Ценявая энергія (6+).
6.30 Том, які гаворыць, і сябры: міні (6+).
6.45 Дзікія скрычары (6+).
8.20 Гісторыя рыцара (12+).
10.40 Трыстан і Ізольда (12+).
12.55, 1.25 Шакалад (12+).
15.05, 3.25 Джулі і Джулія: гатуем шчасце па рэцэпце (12+).
17.15,18.05 Мерлін (12+).
19.00 Робат па імені Чапі (16+).
21.05 Двухсотгадовы чалавек (6+).
23.25 Яна (16+).

ТБ1000 Рускае кіно

5.30 Смяшарыкі (6+).
6.25 Тры каты (6+).
6.50 Фіксікі (6+).
7.50 Мацільда (16+).
9.40 Гісторыя аднаго прызначэння (12+).
11.40 Пасажырка (16+).
13.25 Індыга (16+).
15.05 Эбігейл (6+).
17.05, 18.00 Майстар і Маргарыта (16+).
19.00 Пасля цябе (16+).
21.05 Высоцкі. Дзякуй, што жывы (16+).
23.25 Цой (16+).
1.00 Маёр Гром: Чумны Доктар (12+).
3.15 Дзікая ліга (12+).

National Geographic

6.00, 6.05, 5.55 Навуковыя глупствы (16+).
6.30, 7.15, 0.10, 0.55 Надзвычайны доктар Пол (16+).
8.05, 8.55, 18.35, 19.25 Аўта-SOS (16+).
9.40, 10.25, 16.15 Дзікі тунец (16+).
11.15, 12.05, 17.00, 17.50, 22.35, 23.20, 4.20, 5.05 Расследаванне авіякатастроф (16+).
12.50, 13.50, 1.45, 2.45 Служба бяспекі аэрапорта (16+).
14.40 Злавіць кантрабандыста (16+).
15.25 Еўропа з вышыні птушынага палёту (16+).
20.10, 21.00, 3.30 Аляска. Новае пакаленне (16+).
21.45 Ледзяная дарога (16+).

ЯСНАе

5.40 Серыял «Учора скончылася вайна» (12+).
7.10 Маст. фільм «Шчытайчыны» (16+).
8.35 «Ясна аб міні-футболе».
9.05 Серыял «Смерць шпіёнам. Крым» (12+).
10.55 Серыял «Ваенная разведка: Заходні фронт» (16+).
12.45 Серыял «Чорныя кошкі» (12+).
14.20 Маст. фільм «Чорныя берэты» (16+).
15.40 Серыял «Каманда восем» (16+).
17.25 Серыял «Смяротная схватка» (16+).
19.00 Футбол. Расійская Прэм'ер-ліга. «Факел» — «Хімкі».
21.00 Інфармацыйны дайджэст «Час высокіх тэхналогій».
21.25 Серыял «Гусар» (16+).
22.15 Маст. фільм «Рыдзік» (16+).
0.15 Маст. фільм «Граніт» (18+).
2.00 Маст. фільм «Сын палка» (6+).
4.15 Маст. фільм «Стамбульскі транзіт» (16+).

У праграме магчымыя змяненні.
Перадрукоўка праграмы забароненая.
[СЦ] – фільм трансліруецца са скрытымі субцітрамі.

Беларусь 1

6.00, 7.30, 8.30 Добрай раніцы, Беларусь!
7.00, 8.00, 9.00, 11.00, 13.00, 15.00, 17.00, 19.00 Навіны.
7.20, 8.20 Навіны эканомікі.
7.25, 8.25, 18.15 Зона Х (16+).
9.10 «Здарова здаровым быць!» (6+) [СЦ]
9.55, 11.45, 12.15, 13.05 Драма «Міс паліцыя» (12+).
10.50 «Скажынемаўчы».
15.10, 18.00 Навіны рэгіёна.
15.25, 0.20 Серыял «След» (16+).
17.05,18.40, 19.20 Драма «У імя кахання» (16+).
20.00 Панарама.
20.45 «Фактар.BY 60+».
23.00 Клуб рэдактараў (16+).
1.10 Дзень спорту.

Беларусь 2

6.00 «Уключайся!» (12+)
10.00, 16.55 Тэлебарометр.
10.05 Серыял «Сляпая» (16+).
10.30 «Знакі лёсу» (16+).
11.05 Серыял «Цудоўная пяцёрка» (16+).
12.30 Серыял «Сышчыца» (16+).
14.25, 20.15 Серыял «Фітнес» (16+).
15.15 «На тыдзень» (16+).
15.55 Нічога сабе ньюз (12+).
16.00 «ПІН_КОД» (12+).
17.00 «Дарагая, я забіў» (16+).
18.20 «Вось такія людзі» (12+).
18.30 «Камень, нажніцы, папера» (16+).
19.05 «Маладыя нажы» (16+).
21.10 Спартлато 5 з 36, КЕНА.
21.20 Драма «Вікі Крысціна Барселона» (16+).
23.00 Фэнтэзі «Я змагаюся з волатамі» (12+).

Беларусь 3

7.00 «Дабраранак».
7.35 «Беларуская кухня» [СЦ].
8.00, 13.00, 16.15, 20.30, 23.15 «Навіны культуры».
8.10, 18.40 «Маўчанне». Серыял (16+) [СЦ].
10.00 «Кадры жыцця».
10.55 «Архітэктура Беларусі» [СЦ].
11.10 «Люблю і памятаю».
11.50, 17.30 «Два капітаны». Серыял (12+) [СЦ].
13.10, 21.05 «Спыніўся цягнік». Маст. фільм (12+) [СЦ].
14.45, 22.35 «Легенды кіно» (12+) [СЦ].
15.25 «Сіла веры».
15.50 «Наперад у мінулае».
16.25 Канцэрт да 130-годдзя Максіма Багдановіча.
20.40 «Калыханка» (0+).
23.25 «Гісторыя. Факты».
23.40 «Крочым за Коласам».

Беларусь 5

7.00 Хакей. КХЛ.
9.00 II Зімовыя міжнародныя спартыўныя гульні «Дзеці Азіі». Канькабежны спорт.
9.45 Між іншым.
10.05 Планета спорту.
10.20, 16.25 Лёгкая атлетыка. Адкрыты кубак Беларусі.
12.20, 13.30 II Зімовыя міжнародныя спартыўныя гульні «Дзеці Азіі». Хакей.
15.50 II Зімовыя міжнародныя спартыўныя гульні «Дзеці Азіі». Канькабежны спорт. Юнакі. Дзяўчыны.
19.00 Баскетбол. Адзіная ліга ВТБ. БК «Самара» — БК «Мінск».
20.40 Дзюдо. Кубак Мельнікава.
22.20 Авертайм.
22.50 Футбол. Чэмпіянат Іспаніі. «Рэал Сасьедад» — «Кадыс».

АНТ

6.00, 7.10, 8.10, 9.10 «Наша раніца».
7.00, 8.00, 9.00, 11.00, 13.00, 16.00, 18.00 [СЦ], **20.30** Нашы навіны.
10.00 «Жыць здарова!» (16+).
11.15 «Бесталковыя нататкі» (12+).
11.50, 13.15 Серыял «Пазнай мяне, калі зможаш» (16+).
13.55, 23.00 Серыял «Шанц» (16+).
16.20 «Мужчынскае/Жаночае» (16+).
17.30 «Трывожная кнопка» (16+).
18.20 «Удача ў прыдачу! з «Еўраопт».
19.05 «Поле цудаў» (16+).
21.15 «Лаўроў. За гранню» (16+).
21.20 Фільм «Ружа вятральных вятроў» (12+).
0.50 Час.

СТБ

6.00, 6.40, 7.45, 8.40 «Раніца СТБ».
6.30, 7.30, 8.30, 10.30, 13.30, 16.30, 19.30, 22.30 Навіны «24 гадзіны».
9.00, 10.40, 17.20, 23.10 Дак. праект (16+).
13.15 «Сімвалы Беларусі».
13.45 «Ленінград 46». Серыял (16+).
16.50 «Рашэнне ёсць!»
18.45 «У пошуках ісціны».
20.10, 23.05 «СТБ-спорт».
20.15 «Сталічныя падрабязнасці».
20.25 «Міншчына».
20.40 «Спецыяльны рэпартаж СТБ».
20.55 «Шэф-3. Новае жыццё». Серыял (16+).
0.30 «Парахавы кактэйль» (18+).

МІР

5.00 Серыял «Фальшываманетчыкі» (16+).
10.00, 13.00, 16.00, 18.30 Навіны (бягучы радок).
10.10 «У гасцях у лічбы» (12+).
10.20 «Гульня ў кіно» (12+).
13.15 «Справы судовыя. Грошы вярніце!» (16+)
14.05, 16.15 «Справы судовыя. Бітва за будучыню» (16+).
15.10 «Справы судовыя. Новыя гісторыі» (16+).
16.45 «Міравое пагадненне» (16+).
18.50 «Слабае звяно» (12+).
19.45 Маст. фільм «Дамы запрашаюць кавалераў» [СЦ] (12+).
21.10 Маст. фільм «Вас чакае грамадзянка Ніканорава» [СЦ] (12+).
22.45 Маст. фільм «Трыццаць тры» (12+).
0.10 Маст. фільм «Табар ідзе ў неба» [СЦ] (12+).
1.45 Маст. фільм «Дзяўчына з характарам».
3.10 Маст. фільм «Любімая дзяўчына».
4.30 Мультфільмы (6+).

РТР—Беларусь

6.00 «Новая раніца».
10.00, 11.30, 14.30, 17.30, 21.00, 23.00 Беларусь. Навіны.
10.05 Серыял «Асабістая справа» (12+).
11.00, 14.00, 17.00, 20.00 Весткі.
11.40 «Пра самае галоўнае» (12+).
12.50 «Кропкі над і» (16+).
14.40 «60 хвілін».
17.40 Серыял «Каменская» (12+).
19.00 «Малахаў» (16+).
19.55 Дзённік конкурсу прыгажосці «Міс Мінск — 2023».
21.30, 23.15 Фільм «Пара гнядых» (16+).
23.25 «Усмешка на ноч» (16+).

НТБ—Беларусь

6.00 «Астрапрагноз».
6.05, 7.15, 8.20, 13.30, 16.45, 19.55, 22.30, 23.30 Сёння. Галоўнае.
6.10 «Здарова здаровым быць!» (6+)
7.00 Сфера інтарэсаў.
7.30 «Маршрут пабудаваны» (12+).
8.00, 10.00, 13.00, 16.00, 19.00 Сёння.
8.35, 21.40 «НЗ.by».
8.55, 10.35 Серыял «Ляснік» (16+).
13.35 Надзвычайнае здарэнне.
14.05 Серыял «Чума» (16+).
17.00 «ДНК» (16+).
18.00 «Чакай мяне» (12+).
20.10 «Экспертыза злачынстваў» (16+).
20.40, 22.10, 22.35 Дэтэктыў «Аўтсайдар» (16+).
23.15, 23.45 Баявік «Неўскі. Цень Архітэктара» (16+).

8 канал

7.00, 14.25, 19.20, 21.00, 1.50 «Надвор'е» + «Эрана».
7.05 Мульт-парад «Лэдзі Баг і Суперкот» (0+).
7.30, 14.30 «Прыколы 13-й школы» (6+).
7.35 Серыял «Мандалорац».
9.00 М/с «Аватар. Легенда аб Аанзе».
9.30 Серыял «Каломба» (12+).
10.45 Камедыя «К-9. Сабачая работа».
12.20 Драма «Чаго жадаюць жанчыны» (16+).
14.35 Мульт-парад «Харві Бігс».
15.00 Прыгоды «Легенда аб шукальніку».
16.25 Драма «Каралева поўдня» (16+).
17.50 Драма «Аповесць пра перажытае».
19.25 Драма «Вострыя казыркі» (16+).
20.50 «Вечарніца» (0+).
21.05 Камедыя «Вялікі баг» (16+).
22.55 Серыял «Падазрэнне» (18+).
0.30 Трылер «Мяне клічуць помста» (16+).

ВТБ

6.00 «Дурні і дарогі» (16+).
7.00 «Лаві момант» (16+).
8.15 «Раніца з гумарам» (16+).
12.00 Серыял «Уцёкі» (16+).
13.40 «КВЗ. Па-нашаму» (16+).
15.05 «Велабайкі» (16+).
15.30 Серыял «Філатаў» (16+).
16.25 Серыял «Пастукайся ў мае дзверы» (16+).
17.15 Серыял «Атэль «Элеон» (16+).
18.35 Серыял «Кухня. Вайна за атэль» (16+).
19.00, 1.00 «Уральскія пельмені» (16+).
20.20 Серыял «Чорнае каханне» (16+).
22.00 Серыял «Івановы—Івановы» (16+).
23.00 Драма «Найлепшае ўва мне» (12+).
1.30 Серыял «Дах свету» (16+).
3.10 Серыял «Маладзёжка» (16+).
4.45 «6 кадраў» (16+).
5.30 Серыял «Ералаш» (6+).

Культура

6.30, 7.00, 7.30, 10.00, 15.00, 19.30, 23.45 Навіны культуры.
6.35 Імператарскі дом Раманавых. Дак. серыял [СЦ].
7.05 «Тэатральны летапіс» [СЦ].
7.35, 1.20 «Вялікія будынкі старажытнасці». Дак. фільм [СЦ].
8.30 «Жыццё і лёс».
8.50 «Трэст, які лопнуў». Маст. фільм [СЦ].
10.15 «Назіральнік».
11.10, 0.05 ХХ стагоддзе.
12.20 Колер часу.
12.30, 22.10 «Сёгун». Серыял.
14.00 «Першыя ў свеце».
14.15 Штучны адбор.
15.05 Навіны. Падрабязна. Кіно.
15.20 «Біблейскі сюжэт».
15.50, 2.10 Майстры выканальніцкага мастацтва.
16.40 Спектакль «Вячэрняе святло».
19.10 «Першыя ў свеце». Дак. серыял.
19.45 «Галоўная роля».
20.05 «Правілы жыцця».
20.30 «Добрай ночы, малыя!»
20.45 «Абсалютны слых».
21.25 Улада факта.

Настальгія

6.00 Маст. фільм «Найвялікшае шоу свету» (16+).
8.25, 9.40, 11.30, 15.40, 17.30, 20.25, 21.40, 23.30, 1.40, 2.45, 3.40, 5.30 Музычная настальгія (12+).
9.00, 15.00, 21.00, 3.00 «Мінулы час» (12+).
10.00, 16.00, 22.00, 4.00 «Народжаны ў СССР» (12+).
11.00, 17.00, 23.00, 5.00 «Блеф-клуб» (16+).
12.00 «Быў час» (16+).
13.05 Маст. фільм «Вялікі сон» (16+).
18.00 «Спяем, сябры!» (12+)
19.00 Маст. фільм «Вялікая ноч Казановы» (16+).
0.00 Маст. фільм «Выхаванне малышкі» (16+).
2.10 Дак. фільм «Рассакрэчаныя матэрыялы. Першая атамная бомба СССР» (18+).

EuroSport 1

3.30 Веласпорт. Het Nieuwsblad. Мужчыны (16+).
5.00 Снаўборд. Чэмпіянат свету, Бакурыяні. Мужчыны і жанчыны (6+).
6.00 Фрыстайл. Чэмпіянат свету, Бакурыяні. Мужчыны і жанчыны (6+).
7.00, 10.30, 14.00 Лыжныя гонкі. Чэмпіянат свету, Планіца. Жанчыны (6+).
8.30, 9.00, 9.30 Веласпорт (6+).
11.30 Лыжнае дваяборства. Чэмпіянат свету, Планіца. Жанчыны (6+).
12.20, 12.50,16.30, 17.00 Лыжнае дваяборства. Чэмпіянат свету, Планіца. Мужчыны (6+).
14.20, 18.10, 23.45 Лыжныя гонкі. Чэмпіянат свету, Планіца. Мужчыны.
19.20, 0.30 Скачкі на лыжах з трампліна. Чэмпіянат свету, Планіца. Жанчыны.
21.30 Конны спорт (6+).
22.30 Алімпійскія гульні (6+).
22.45 Алімпійскія гульні. Fighting Power (16+).
1.00 Парусны спорт. Рэгата Volvo Ocean Race (6+).
1.30 Гольф. Тэлечасопіс Discovery Golf (6+).
2.00 Снукер: The Players Championship (6+).

КИНОКОМЕДИЯ Кінакамедыя

1.00 Чаму ён? (16+)
3.10 Вяртанне ў Блакітную лагуну (16+).
5.05, 21.20 Утаймаванне свавольніка (16+).
7.05 Капальні цара Саламона (12+).
8.55 Вяртанне высокага бландзіна (12+).
10.30 Баця (16+).
12.00 Джунглі (6+).
13.30 Дзень выбараў (18+).
16.00 Бацькі строгага рэжыму (12+).
17.30 Самы найлепшы дзень (16+).
19.30 Двое: я і мой цень (16+).
23.20 Шоу Трумана (6+).

ТБ3

6.00 Калекцыя Беларусьфільма (12+).
9.35, 18.05 «Агенцтва О.К.О.» (16+).
11.15 «Перыскоп» (16+).
11.35 «Містычныя гісторыі» (16+).
13.15, 19.50, 2.55 «Сляпая» (16+).
14.15, 20.45, 3.40 «Варажбітка» (16+).
15.15, 17.10 «Паралельны свет» (16+).
16.10 «Відавочцы» (16+).
16.40 «Паляўнічыя на прывідаў» (16+).
21.40 «Ганна-дэтэктыў» (16+).
23.20 «Грым» (16+).
0.10 «Дзённік экстрасэнса» (16+).
1.00 «13 сяброў Оўшэна» (16+).
4.30 «Суд ідзе». Дак. серыял (16+).

TV 1000 ТБ1000

5.30 Робаты-цягнікі. Ценявая энергія (6+).
6.20 Том, які гаворыць, і сябры: міні (6+).
6.30 Дзікія скрычары (6+).
8.25 Мой хлопчык (12+).
10.10 Дзённікі нянькі (16+).
12.05 Буйная рыба (12+).
14.20 Загадкавая гісторыя Бенджаміна Батана (16+).
17.15, 18.05 Мерлін (12+).
19.00 Турыст (16+).
20.50 Ультрафіялет (16+).
22.20 Эквілібрыум (16+).
0.10 Траса 60 (16+).
2.00 Angry Birds у кіно (6+).
3.30 Век Адалін (16+).

ТБ1000 Рускае кіно

5.50 Смяшарыкі (6+).
6.15 Тры каты (6+).
6.45 Фіксікі (6+).
7.15 Маёр Гром: Чумны Доктар (12+).
9.40 Дзікая ліга (12+).
11.35 Дуэлянт (16+).
13.30, 2.15 Нябесны суд (16+).
15.15, 3.50 Нябесны суд. Працяг (12+).
17.05, 18.00 Майстар і Маргарыта (16+).
19.00 Любоў-маркоў (12+).
20.55 Любоў-маркоў-2 (12+).
22.40 Любоў-маркоў-3 (12+).
0.20 Пасля цябе (16+).

National Geographic

6.00, 6.15, 5.40 Навуковыя глупствы (16+).
6.40, 7.25, 0.05, 0.55 Надзвычайны доктар Пол (16+).
8.15, 9.05, 18.35, 19.25 Аўта-SOS (16+).
9.50, 10.35, 16.15 Дзікі тунец (16+).
11.25, 12.15, 17.00, 17.50, 22.30, 23.20, 4.00, 4.50 Расследаванні авіякатастроф (16+).
13.00, 13.50, 1.45, 2.30 Служба бяспекі аэрапорта (16+).
14.35 Канарскія астравы: народжаныя агнём (16+).
15.25 Еўропа з вышыні птушынага палёту (16+).
20.15, 21.00, 3.15 Дзікі тунец. Бітва на знешніх водмелях (16+).
21.45 Тэхаскі ўлоў (16+).

ЯСНАе

5.50 Серыял «Учора скончылася вайна» (12+).
7.20 Серыял «Маёр Ветраў» (12+).
9.10 Серыял «Смерць шпіёнам» (12+).
10.55 Серыял «Ваенная разведка: Заходні фронт» (16+).
12.45 Серыял «Банды» (12+).
14.35 Маст. фільм «Контрудар» (12+).
15.55 Маст. фільм «Лета. 1941» (16+).
17.50 Маст. фільм «Я аб'яўляю вам вайну» (12+).
19.20 Серыял «Крэпасць Бадабер» (16+).
21.00 Дак. цыкл «Сувязісты».
21.25 Серыял «Гусар» (16+).
22.15 Маст. фільм «Паркер» (16+).
0.15 Маст. фільм «Сляды апосталаў» (12+).
2.10 Серыял «Смяротны нумар» (16+).
4.00 Дак. серыял «Спадчына» (16+).
4.20 Серыял «Немец» (16+).

У праграме магчымыя змяненні. Перадрукоўка праграмы забароненая. [СЦ] – фільм трансліруецца са скрытымі субцітрамі.

Беларусь 1

6.00, 7.20, 8.15 Добрай раніцы, Беларусь!
7.00, 8.00, 9.00, 11.00, 13.00, 15.00, 17.00, 19.00 Навіны.
7.05, 8.05 Навіны эканомікі.
7.10, 8.10, 18.15, 1.10 Зона Х (16+).
9.10 «Здарова здаровым быць!» (6+) [СЦ]
9.55, 11.50, 12.15, 13.05 Серыял «Коп» (16+).
10.55 «Скажынемаўчы».
15.10, 18.00 Навіны рэгіёна.
15.25, 23.15 Серыял «След» (16+).
17.05 Беларуская часінка (прамы эфір).
18.35, 19.20 Драма «Калі скончыцца люты» (12+).
21.00 Панарама.
21.45 Дакументальны фільм (16+).
0.50 Сфера інтарэсаў.
1.25 Дзень спорту.

Беларусь 2

6.00 «Уключайся!» (12+)
10.00, 16.55 Тэлебарометр.
10.05, 18.45 Серыял «Сляпая» (16+).
10.30, 19.15 «Знакі лёсу» (16+).
11.05, 17.00 Серыял «Цудоўная пяцёрка» (16+).
12.30, 20.40, 21.20 Серыял «Сышчыца» (16+).
14.20, 19.45 Серыял «Фітнес» (16+).
15.15 «На тыдзень» (16+).
15.55 Нічога сабе ньюз (12+).
16.00 «ПІН_КОД» (12+).
18.35 «Вось такія людзі» (12+).
21.10 Спартлато 6 з 49, КЕНА.
22.50 «На нажах» (16+).
23.55 «Тры першыя спатканні» (16+).

Беларусь 3

7.00 «Дабраранак».
7.35, 15.05 «Беларуская кухня» [СЦ].
8.00, 12.55, 15.55, 20.30, 23.05 «Навіны культуры».
8.10, 18.40 «Маўчанне». Серыял (16+) [СЦ].
10.00 «Кадры жыцця».
10.55 «Я хачу гэта ўбачыць!» (6+)
11.25 «Архітэктура Беларусі» [СЦ].
11.40, 17.25 «Два капітаны». Серыял (12+) [СЦ].
13.05, 21.05 «Каханая жанчына механіка Гаўрылава». Маст. фільм (12+) [СЦ].
14.25, 22.25 «Апошні дзень» (12+) [СЦ].
15.30 «Наперад у мінулае».
16.10 Канцэрт ВІА «Поющие гитары».
20.40 «Калыханка» (0+).
23.15 «Гісторыя. Факты».
23.30 «Крочым за Коласам».

Беларусь 5

6.00 II Зімовыя міжнародныя спартыўныя гульні «Дзеці Азіі». Снаўборд.
9.00 II Зімовыя міжнародныя спартыўныя гульні «Дзеці Азіі». Канькабежны спорт.
11.00, 13.30 II Зімовыя міжнародныя спартыўныя гульні «Дзеці Азіі». Хакей.
15.50 Футбол. Чэмпіянат Іспаніі. Агляд.
16.50, 19.20 Хакей. КХЛ. Усходняя канферэнцыя.
21.50 Фактар сілы.
22.20 Змешаныя адзінаборствы. UFC.

АНТ

6.00, 7.15, 8.15 «Наша раніца».
7.00, 8.00, 9.00, 11.00, 13.00, 16.00, 18.00 [СЦ], **20.30** Нашы навіны.
7.10, 8.10 «Трывожная кнопка» (16+).
9.10 «Аб'ектыўНа» (16+).
10.10 «Жыць здарова!» (16+).
11.15 «Бесталковыя нататкі» (12+).
11.50, 13.15 Серыял «Пазнай мяне, калі зможаш» (16+).
13.55, 23.05 Серыял «Пах лаванды» (12+).
16.20 «Мужчынскае/Жаночае» (16+).
17.20, 18.20, 18.55 Інфармацыйны канал (16+).
18.50 «Удача ў прыдачу!» (12+)
20.10 Вячэрня навіны.
21.15 «Маркаў. Нічога асабістага» (16+).
22.00 Серыял «Тэст на цяжарнасць» (16+).
1.00 Час.

СТБ

6.00, 6.40, 7.45, 8.40 «Раніца СТБ».
6.30, 7.30, 8.30, 10.30, 13.30, 16.30, 19.30, 22.30 Навіны «24 гадзіны».
9.00, 11.35, 23.10 Дак. праект (16+).
10.40 «Глухар». Серыял (12+).
13.15 «Сімвалы Беларусі».
13.45 «Ленінград 46». Серыял (16+).
16.50 «Рэалізацыя». Серыял (16+).
20.15, 23.05 «СТБ-спорт».
20.20 «Сталічныя падрабязнасці».
20.30 «Міншчына».
20.40 «Беларуская супержанчына».
20.50 «Шэф-3. Новае жыццё». Серыял (16+).
0.30 «Ноч у асадзе» (16+).

МІР

5.00, 21.45, 4.35 Серыял «Фальшываманетчыкі» (16+).
10.00, 13.00, 16.00, 18.30 Навіны (бягучы радок).
10.10, 18.50 «Гульня ў кіно» (12+).
13.15 «Справы судовыя. Грошы вярніце!» (16+)
14.05, 16.15, 1.00 «Справы судовыя. Бітва за будучыню» (16+).
15.10, 1.45 «Справы судовыя. Новыя гісторыі» (16+).
16.45 «Міравое пагадненне» (16+).
20.50 «Слабае звяно» (12+).
0.35 «Наша кіно. Гісторыя вялікай любові» (12+).
3.05 Маст. фільм «Таямнічы вострaў».

РТР—Беларусь

6.00 «Новая раніца».
10.00, 11.30, 14.30, 17.30, 21.00, 23.00 Беларусь. Навіны.
10.05 Серыял «Асабістая справа» (12+).
11.00, 14.00, 17.00, 20.00 Весткі.
11.40 «Пра самае галоўнае» (12+).
12.50 «Кропкі над і» (16+).
14.40 «60 хвілін».
17.40 Серыял «Каменская» (12+).
19.00 «Малахаў» (16+).
21.30, 23.15 Серыял «Лімітчыцы» (12+).
23.40 «Вечар з Уладзімірам Салаўёвым» (12+).

НТБ—Беларусь

6.00 «Астрапрагноз».
6.05, 7.15, 8.20, 13.30, 16.45, 19.55, 22.30, 23.30 Сёння. Галоўнае.
6.10 «Здарова здаровым быць!» (6+)
7.00 Сфера інтарэсаў.
7.30 «Маршрут пабудаваны» (12+).
8.00, 10.00, 13.00, 16.00, 19.00 Сёння.
8.35, 21.40 «НЗ.by».
8.55, 10.35 Серыял «Ляснік» (16+).
13.35 Надзвычайнае здарэнне.
14.05 Серыял «Чума» (16+).
17.00 «За гранню» (16+).
18.00 «ДНК» (16+).
20.10 «Экспертыза злачынстваў» (16+).
20.40, 22.00, 22.35 Дэтэктыў «Аўтсайдар» (16+).
23.00, 23.45 Баявік «Неўскі. Цень Архітэктара» (16+).

8 канал

7.00, 14.45, 19.45, 21.10, 1.05 «Надвор'е» + «Эрана».
7.05 Мультпарад «Лэдзі Баг і Суперкот» (16+).
7.30 «Прыколы 13-й школы» (6+).
7.35 Серыял «Мандалорац».
8.25 М/с «Аватар. Легенда аб Аанзе».
9.05 «Вялікі скачок».
9.30 Серыял «Каломба» (12+).
11.10 Камедыя «К-9. Сабачая работа».
12.40 Драма «Дзённік памяці» (16+).
14.50 Мультпарад «Харві Бігс».
15.15 Прыгоды «Легенда аб шукальніку».
16.45 Драма «Каралева поўдня» (16+).
18.10 Драма «Аповесць пра пераджытае» (16+).
19.50 Драма «Вострыя казыркі» (16+).
20.50 «Вечарніца» (0+).
21.00 «Салям алейкум, Беларусь!»
21.15 Драма «Крывое люстэрка» (16+).
0.15 Серыял «Падазрэнне» (18+).

ВТБ

6.00 «Дурні і дарогі» (16+).
7.00 «Лаві момант» (16+).
8.15 «Раніца з гумарам» (16+).
12.00 Серыял «Уцёкі» (16+).
13.40 «КВЗ. Па-нашаму» (16+).
15.00 «Наш рамонт» (16+).
15.30 Серыял «Філатаў» (16+).
16.25 Серыял «Пастукайся ў мае дзверы» (16+).
17.15 Серыял «Кухня. Вайна за атэль» (16+).
19.00 «Уральскія пельмені» (16+).
20.20 Серыял «Чорнае каханне» (16+).
22.00 Серыял «Івановы—Івановы» (16+).
23.00 Фантастыка «Асобая думка» (12+).
1.30 Серыял «Дах свету» (16+).
3.10 Серыял «Маладзёжка» (16+).
4.45 «6 кадраў» (16+).
5.30 Серыял «Ералаш» (6+).

Культура

6.30, 7.00, 7.30, 10.00, 15.00, 19.30, 23.45 Навіны культуры.
6.35 Імператарскі дом Раманавых. Дак. серыял [СЦ].
7.05 «Тэатральны летапіс» [СЦ].
7.35, 1.15 «Вялікія будынкі старажытнасці». Дак. фільм [СЦ].
8.30 «Жыццё і лёс».
8.50 «Няскончаны вечар». Маст. фільм [СЦ].
10.15 «Назіральнік».
11.10, 0.05 ХХ стагоддзе.
12.20 Дарогі старых майстроў.
12.30, 22.10 «Сёгун». Серыял.
14.05 Лінія жыцця. [СЦ].
15.05 Навіны. Падрабязна. Тэатр.
15.20 Маё каханне — Расія! [СЦ].
15.50 Майстры выканальніцкага мастацтва.
16.25 Колер часу.
16.40 Спектакль «Дзіўная місіс Сэвідж».
19.10 Галівуд Краіны Саветаў.
19.45 «Галоўная роля».
20.05 Адкрытая кніга [СЦ].
20.30 «Добрай ночы, малыя!»
20.45 Кіно пра кіно [СЦ].
21.30 «Энігма. Ганна Цыбулёва».
2.05 «Ацаленне храма». Дак. фільм.

Настальгія

6.00 «Быў час» (16+).
7.05 Маст. фільм «Вялікі сон» (16+).
9.00, 15.00, 21.00, 3.00 «Мінулы час» (12+).
9.40, 11.30, 14.30, 15.40, 17.30, 18.50, 20.30, 21.40, 23.30, 2.25, 3.40, 5.30 Музычная настальгія (12+).
10.00, 16.00, 22.00, 4.00 «Народжаны ў СССР» (12+).
11.00, 17.00, 23.00, 5.00 «Блеф-клуб» (16+).
12.00 «Спяем, сябры!» (12+)
13.00 Маст. фільм «Вялікая ноч Казановы» (16+).
18.00 «Яловая субмарына» (16+).
19.30 Маст. фільм «Такія розныя лёсы» (16+).
0.00 Маст. фільм «Найвялікшае шоу свету» (16+).

EuroSport 1

3.30 Веласпорт. Гран-пры. Мужчыны (16+).
5.00, 13.30 Лыжныя гонкі. Чэмпіянат свету, Планіца. Мужчыны (6+).
6.00, 12.00, 12.45, 16.30 Лыжнае двубор'е. Чэмпіянат свету, Планіца. Мужчыны (6+).
7.00, 11.00, 15.30 Скачкі на лыжах з трампліна. Чэмпіянат свету, Планіца. Жанчыны (6+).
8.30 Снукер: The Players Championship (6+).
10.30 Парусны спорт. Рэгата Volvo Ocean Race (6+).
14.20, 17.15 Лыжныя гонкі. Чэмпіянат свету, Планіца. Жанчыны.
18.00, 0.15 Біятлон. Кубак свету, Нове-Места. Мужчыны.
19.30, 1.00 Скачкі на лыжах з трампліна. Чэмпіянат свету, Планіца. Мужчыны.
20.30 Канькабежны спорт. Чэмпіянат свету, Херэнвен.
2.00 Веласпорт. Het Nieuwsblad. Мужчыны (16+).

Кінакамедыя

1.15 Мача і батан (16+).
3.05 Мача і батан-2 (16+).
4.55 Гітлер капут! (16+)
6.45 Выдатніца лёгкіх паводзін (16+).
8.25 Самы найлепшы дзень (16+).
10.25 Доктар Дулітл (12+).
11.55 Рэстаран па паняццях (18+).
13.35 Дзень выбараў-2 (12+).
15.40 Двое: я і мой цень (16+).
17.30 Забойны футбол (16+).
19.30 Горка (16+).
21.20 Горка!-2 (16+).
23.10 Капальні цара Саламона (12+).

ТБ3

6.00 Калекцыя «Беларусьфільма» (12+).
9.15, 17.55 «Чарнобыль: зона адчужэння» (16+).
11.05 «Паглядзім» (12+).
11.35 «Містычныя гісторыі» (16+).
13.10, 19.45, 3.20 «Сляпая» (16+).
14.10, 20.40, 4.05 «Варажбітка» (16+).
15.10, 17.05 «Паралельны свет» (16+).
16.05 «Відавочцы» (16+).
16.35 «Паляўнічыя на прывідаў» (16+).
21.35 «Ганна-дэтэктыў» (16+).
23.15 «Грым» (16+).
0.05 «Дзённік экстрасэнса» (16+).
0.55 «Гладыятар» (16+).
4.30 «Суд ідзе». Дак. серыял (16+).

ТБ1000

5.30 Робаты-цягнікі. Цяневая энергія (6+).
6.20 Том, які гаворыць, і сябры: міні (6+).
6.40 Дзікія скрыпачы (6+).
8.15 Эквілібрыум (16+).
10.05 Ультрапілет (16+).
11.35 Турыст (16+).
13.25, 1.25 Лемані Снікет: 33 няшчасці (12+).
15.10, 3.15 Захавальнік часу (12+).
17.20, 18.10 Мерлін (12+).
19.00 Казанова (16+).
21.00 Гісторыя рыцара (12+).
23.20 Трыстан і Ізольда (12+).

ТБ1000 Рускае кіно

5.30 Смяшарыкі (6+).
6.15 Тры каты (6+).
7.05 Фіксікі (6+).
7.40 Любоў-марков (12+).
9.30 Любоў-марков-2 (12+).
11.15 Любоў-марков-3 (12+).
13.00 Брат (16+).
14.45 Брат-2 (16+).
17.05, 18.00 Майстар і Маргарыта (16+).
19.00 Мацільда (16+).
20.50 Пасажырка (16+).
22.35 Гісторыя аднаго прызначэння (12+).
0.30 Індыга (16+).
2.05 Эбігейл (6+).
3.50 Дзявятая (16+).

National Geographic

6.00, 6.20, 5.40 Навуковыя глупствы (16+).
6.45, 7.35, 0.05, 0.55 Надзвычайны доктар Пол (16+).
8.20, 9.10, 18.35, 19.25 Аўта-SOS (16+).
9.55, 10.45, 16.15 Дзікі тунец (16+).
11.30, 12.20, 17.00, 17.50, 22.30, 23.20, 4.05, 4.50 Расследаванне авіякатастроф (16+).
13.05, 13.55, 1.45, 2.20 Служба бяспекі аэрапорта (16+).
14.40 Дзікі тунец. Бітва на знешніх водмелях (16+).
15.25 Еўропа з вышыні птушынага палёту (16+).
20.10, 21.00, 21.45, 3.15 Злавіць кантрабандыста (16+).

ЯСНАе

5.50 Серыял «Учора скончылася вайна» (12+).
7.20 Серыял «Маёр Ветраў» (12+).
9.10 Серыял «Смерць шпіёнам. Крым» (12+).
10.55 Серыял «Ваенная разведка: Заходні фронт» (16+).
12.45 Серыял «Чорныя кошкі» (12+).
14.20 Маст. фільм «Праект «Альфа» (16+).
15.50 Серыял «Каманда восем» (16+).
17.35 Серыял «Смяротная схватка» (16+).
19.10 Серыял «Крэпасць Бадабер» (16+).
21.00 «У адкрытым доступе».
21.30 Серыял «Гусар» (16+).
22.25 Маст. фільм «Робін Гуд. Пачатак» (12+).
0.20 Маст. фільм «Вайна. Застацца чалавекам» (16+).
2.05 Серыял «Смяротны нумар» (16+).
3.50 Дак. серыял «Спадчына» (6+).
4.10 Серыял «Немец» (16+).

У праграме магчымыя змяненні.
Перадрукоўка праграмы забароненая.
[СЦ] – фільм транслюецца са скрытымі субцітрамі.

ДАРАГОЕ СВЯТА

...Не так даўно, сабраўшыся разам, мы з сябрамі ўспаміналі мінулае — прыгоды сваёй маладосці. Вось толькі адна з іх — што называецца, з першых вуснаў:

— За савецкім часам на прадпрыемстве, дзе я працаваў, штогод адзначалася прафесійнае свята — Дзень работнікаў аўтамабільнага транспарту: нас, кіроўцаў, рамонтнікаў, так званых ітээраўцаў, збіралі на ўрачысты сход, з дакладам, з канцэртам...

Перад ім мы ў той раз узялі з хлопцамі па чарцы; у час яго мне ўручылі ганаровую грамату (і «пад яе» — неблагую прэмію)...

Факт, што пасля мерапрыемства мы надумалі ўсё абмыць: завіталі ў новую маладзёжную кавярню, выпілі па дарозі без калдобін, за язду без ДТЗ і г. д. і да т. п...

Ачомаўся я ў поўнай цемры: здалося — у кузаве «студэбекера». Стаў шукаць з яго выхад.

Урэшце абмацаў дзверы і з «кузава» вылез... Бачу — у нейкім памяшканні, вокны перада мной і яшчэ адны дзверы — у кухню. Там сталы стаяць, катлы блішчаць, халадзільнікі «стогнуць»... І раптам нешта як завішчыць! Сігналізацыя. А я дзяцінства ўспомніў, падумаў — сірэна, вайна, зараз немцы ўварвуцца і заб'юць мяне... Дык я ж проста так ім не здамся!

Бачу, на стале нажы ляжаць. Схапіў найбольшы — выскачыў у залу.

Бачу — там нехта ў форме... Але ў нашай! Стаіць, кліча мяне да сябе. Я дзяржаннем нажа па вітрыне (каб уцячы, калі што), і туды — у рукі... міліцыі.

...Распыталі хлопцы, хто я такі, ды адправілі, каб праспаўся.

Раніцай павялі да начальніка райаддзела. Добразычлівы такі палкоўнік! Я ўсё яму расказаў — пра свята наша і прэмію, пра кухню, «вайну». Ён пасмяяўся, пашкадаваў дурнога, але ж — закон ёсць закон — штрафу ўляпіў... На работу яшчэ паведаміў. А ўжо там...

Для разбору маіх «палётаў» людзей сабралі. Ужо ім давялося расказаць, дзе мы былі, што пілі і як сябры пра мяне ў прыбіральні забыліся (думалі, я дадому пайшоў)...

Сход паслухаў, пасмяяўся, паўшчуваў крыху і, напэўна, «паставіў бы на від» (абмежаваўся вымовай)... Але тут начальнік адзін узвіўся: гэта мала, маўляў! Так да яго нічога не дойдзе: будзе па-ранейшаму ў чарку глядзець, а не кніжкі чытаць...

— Дык я ж, — кажу, — чытаю. І шмат. Можаце праверыць: у кабіне — томік Ясеніна ляжыць... Шмат вершаў на памяць ведаю!

— Хто? Ты? — не паверыў начальнік.

— Я.

— Ану прачытай!

Ну я ў вочы яму і выдаў:

— Что ж вы ругаетесь, дьяволы?
Иль я не сын страны?
Каждый из нас закладывал
За рюмку свои штаны...

Сход, бачу, у рогат, бо ў начальніка са штанамі яшчэ і не такія прыгоды былі (я проста не ведаў)!..

А ён — аж пасінеў ад злосці! Крычыць:

— Дык ты яшчэ і з падколкамі?! Звольніць прыдурка! На стары ГАЗон пасадзіць!

Бачу — дурныя жарты: з агнём гуляю! Давай казаць, што каюся, што ўсё зразумеў, што лішняй чаркі больш ніколі ў жыцці...

Неяк упрасіў: аб'явілі вымову, пазбавілі прэміі, трэсту сталовых і рэстаранаў заплаціў за пабітае шкло...

Карацей, у капейку ўляцела мне свята! Але ж на рабоце застаўся, нават на Дошцы гонару потым вісеў. Перавыхавалі!

Вось такая была гісторыя: чыстая праўда — ні кроплі выдумкі!

Васіль Кабачэўскі,
г. Орша.

ЯБЛЫКІ З ЧУЖОГА САДУ

У нашых крамах чаго толькі няма: бананы, мандарыны, апельсіны, лімоны, памела, гранаты, авакада... Вочы разбягаюцца! Цяпер... Некалі ж, у маім дзяцінстве, нават летам кожны яблычак быў найвялікшым шчасцем! Бо ў вайну вёску спалілі немцы, а пасля яе сады ніхто не садзіў — падаткі бралі (ці ўсё-ткі дралі?) за кожнае дрэўца.

...Яблыні ў нас раслі пры доме Сямёнавых, бо фінагент, які там гарэлку піў, іх, што называецца, «у вочы не бачыў»! А значыць, гаспадарам і падаткі плаціць не трэба было: збірай ураджай ды еш. Некага пачаставаць? Ды божа барані! Сямёнавы не з тых людзей былі! Дарослыя ў іх за ўсё адпрацоўвалі, дзеці — нават самыя адчайныя — залезці ў сад баяліся, бо гаспадар і стрэльнуць мог!

У гэтай сям'і толькі начальства «ўважалі»: для яго — і дзверы насцеж, і самагоначка на стол, і закусь добрая...

А потым, глядзіш, Дуня на лягчэйшых работах (а то і наогул дома сядзіць), Грышка таксама не ў калгасе, не за палачкі спіну гне, а краму вартуе. Цэлымі днямі дома! І прытым жывую капейку мае, гаспадарку сваю даглядае, рыбку ловіць...

І ўсё б нічога: хочацца вам слугаваць ды падлашчвацца, без мыла ў душы лезці, дык калі ласка — ваша права. Але ж Дуні пры гэтым проста за шчасце было разлад у нейкую хату ўкінуць (у нас казалі «гальнік»...), плётак наплесці, суседзяў перасварыць, чалавека пакрыўдзіць — ні за што ні пра што... І нават ужо пакрыўджанага!

Такіх у нас шмат было, але ж Барыс...

Бацька яго прапаў без вестак, маці вайной памерла. Хлопчык-сірата працаваў у калгасе, але ж якія там былі заробкі... Добра, вяскоўцы шкадавалі, стараліся хоць нечым падкарміць.

А найчасцей Барыс прыходзіў да нас — сябраваў з маім братам Колем, мяне, малую, прымаў за сястрычку...

Адна Дуня яго чамусь неўзлюбіла — гразілася ў турму ўпячы. І, напэўна, змагла б, але ж... Не паспела.

Да сёння перад вачыма: прачынаюся позна вечарам (Барыс пабудзіў), а ў мяне на ложку... яблыкі — прыгожыя, пахкія, шмат... Думаю: божухна, адкуль?!

А Барыс і кажа: «Мяне ў войска забіраюць... Можа, болей не ўбачымся... Але ж ты запомніш мяне?.. І Дунька запомніць. Я ведаеш што зрабіў? Патупаў пад іхнімі вокнамі, яна тут жа з хаты — сад сцерагчы. А я ззаду да яе падскочыў, спадніцу на галаву надзеў і шнурком завязаў! Сама — ні за што не развяжа!.. А раніцай Грышка з работы вернецца — не паверыць, што спадніцу проста так завязалі — яшчэ і кухталёў надае...

Тут мо трэба сказаць, што тады спадніцы ў нас шылі з корту, з так званай чортавай скуры — тоўстай баваўнянай тканіны; што на таліі яны трымаліся з дапамогай моцных (не парваць!) канапляных шнуркоў, і калі такі самы шнурок завязаць на галаве, то...

Зведала Дуня страху, паплацілася за ўсе свае грахі! А ў вёсцы потым казалі: «Малайчына Барыс! Так ёй і трэба! За ўсіх адпомсціў!»

...Мая сястра Жэня (мы таксама раслі без бацькоў), магчыма, хоць трохі яму аддзякавала: сабрала ссабойку — хлеба дала, трохі сала.

А пра яблыкі Барыс паклапаціўся сам і на гэтым развітаўся: пайшоў на станцыю. Што крыўдна — пайшоў назусім, бо мы яго больш не ўбачылі.

...З той «яблычнай» ночы прайшло праляцела сем дзесяцігоддзяў. За гэты час я пакаштавала шмат заморскіх фруктаў, але па смаку ніводзін з іх (і ніколі!) не зраўнуецца з медуніцамі, з яблыкамі, якія прынёс Барыс з Грышкавага саду.

Любоў Чыгрынава,
г. Мінск.

САБАКА БЫЎ НЕ ДУРНЫ...

Нішто, на мой погляд, не спрые нашай маладосці і бадзёрасці больш, чым шчырыя сяброўскія зносіны, чым магчымасць праявіць, паказаць сябе.

У гэтым даўно пераканаліся ўдзельнікі нашага клуба «Праметэй». Спачатку, сабраўшыся разам, яны проста размаўлялі, бавілі час: абменьваліся рэцэптамі, выкрайкамі сукенак, потым — заспявалі ў вакальных гуртах «Рэтра», «Сяброўкі», ансамблі «Рытмы сэрца», сталі танцаваць у гурце «Бабулькі», іграць у тэатры пародый «Антыстрэс» — выступаць з канцэртамі. А ў час сустрэч ды рэпетыцый — ну вядома ж, нешта ўспамінаць.

Цяпер — толькі адна гісторыя — ад гарманіста. У яго ў ванным пакоі сапсаваўся кран. Іншы гаспадар выклікаў бы сантэхніка, а Павел Паўлавіч успомніў, што мае добрага прыяцеля, што ў мінулым ён — інжынер-механік ды і наогул — чалавек рукасты... Даўно не бачыліся... Патэлефанаваў, «абмаляваў праблему», папрасіў зайсці.

Потым у агавораны час адчыніў чалавеку дзверы, запрасіў у кватэру (следам зайшоў досыць брудны, калматы сабака). Мужчыны павіталіся, трохі пагаварылі. Госць узяўся за справу, гаспадар стаў нешта збіраць на стол.

Сабака дзіўна сябе паводзіў: абышоў, абнюхаў куткі ў кватэры, зачапіўся за провад і скінуў з падаконніка лямпу, выпрасіў колькі кавалкаў каўбасы, заскочыў на канапу... А ўжо як бруднымі лапамі стаў таптаць па любімай падушцы, гаспадар не вытрымаў: прагнаў у калідор, а заадно ў госця спытаў:

— Што ты сабаку свайго распусціў?! Дурны, як да года...

Прыяцель сумеўся:

— З чаго ты ўзяў, што гэта мой сабака?

— А чый жа?

— Я першы раз яго бачу!

— Як першы? Ты ж яго з сабою прывёў!

— Не! Я адзін прыйшоў... Ён сядзеў у цябе пад дзвярыма... Я падумаў, што гэта твой.

...Як аказалася, сабака быў нічыйны, недагледжаны, бедны, але ж — гэта факт — не дурны: пагрэўся-пагасціў у чужой кватэры, трохі падсілкаваўся, людзей пасмяшыў... А пасля можна ж і назад, на вуліцу.

Альвіна Чайкоўская,
г. Гомель.

Рубрыку вядзе Валянціна ДОЎНАР.

Неасабісты суб'ектыў

«Ідзі і глядзі». Новае прачытанне

А ці патрэбна яно — новае?

НАПЯРЭДАДНІ Дня абаронцаў Айчыны па ўсёй краіне прайшлі тэматычныя мерапрыемствы. У многіх з іх асноўнай была тэма Вялікай Айчыннай вайны. Каб прыцягнуць увагу моладзі, ладзілі рознага кшталту інтэрактывы — квэсты, гістарычныя рэканструкцыі. Адна з такіх рэканструкцый, пра якую паказалі даволі падрабязны сюжэт у праграме навін па тэлебачанні, выклікала змешаныя пачуцці і нават сумненні, ці трэба так рабіць увогуле.

Бо падчас рэканструкцыі... палілі вёску. Прычым сапраўдную — тую, якая была на гэтай зямлі і якой не стала — яе прыгожае імя засталося толькі на Могілках вёсак у Хатыні. Спецыяльна да рэканструкцыі ўзвялі муляжы лёгкіх хат з дошак, падагналі старую тэхніку, на якой нібыта прыехалі фашысцкія карнікі. Паводле сцэнарыя, немцы загналі людзей у машыны, каб везці ў канцлагер, але іх планы парушылі партызаны, адбіўшы палонных. Вёску ж пасля (дзякуй богу, без людзей) фашысты спалілі, і яна больш ніколі не адрадзілася...

Падпаліць муляжы хат, дарэчы, удзельнікам рэканструкцыі так і не ўдалося — перашкодзіла надвор'е. Аб чым кіраўнік ваенна-патрыятычнага клуба не асабліва шкадаваў у інтэрв'ю на камеру: «Вось толькі вёска не спалілася. Ну, значыць, напэўна, і не трэба ўжо больш пажараў у нас, хай гэта ўсё застанецца ў памяці...» Можа, і праўда, тое быў нейкі знак, што ёсць мяжа, за якую заходзіць не варта, нават з самых добрых, высакародных памкненняў?

БО адна справа — рэканструяваць гістарычную бітву, няважна якую — рыцарскую, з войскамі Напалеона, з тымі ж фашыстамі, да падобных відовішчаў мы ўжо ўсе прывыклі. У нашай свядомасці яны атаясамліваюцца з тым, што яны насамрэч і ёсць, — тэатралізаваная пастаноўка паводле рэальных падзей з элементамі імправізацыі, у якой загадзя вядома, чым усё скончыцца — «нашы» пераможуць. (У гэтым апошнім пасыле, уласна, і ёсць сэнс усёй дзеі, бо калі пераможуць не «нашы», дык навошта тое ўвогуле паказваць і ці захоча хто на тое глядзець — гэта і пра патрыятычнае выхаванне таксама). У сюжэце, пра які ідзе гаворка, таксама нібыта перамаглі «нашы» — партызаны адбілі людзей, якіх везлі на пакуты. Але, як той казаў, асадак застаецца.

Чаму? Бо адно з ключавых слоў тут — пакуты. Таму што калі іх сыграеш няшчыра, не таленавіта — гэта ўжо будзе проста здзек. А так яно і будзе, бо ўдзельнікі падобных рэканструкцый, як правіла, аматары. Адна справа — надзець ваенную форму і з крыкам «ура» рынуцца ў «атаку» і карцінна ўпасці, калі цябе «забілі» ці «паранілі». Справа зусім іншая — увасобіць чалавека, якога гоняць у канцлагер або валакуць на расстрэл ці на спаленне жыўцом разам з аднавяскоўцамі. Ведаючы пры гэтым, што так і было насамрэч усяго восемдзясят гадоў назад...

Я, уласна, да чаго вяду. Сёння, калі мы пачалі асабліва клапаціцца аб захаванні гістарычнай памяці і праўды, аб патрыятычным выхаванні, паўстае, бадай, самае галоўнае пытанне: як зацікавіць моладзь? Бо ўсё гэта робіцца для іх, маладых, бо толькі тады будзе нейкі сэнс рабіць усё ўвогуле. І ў пошуку «ключыкаў» да маладых галоў многія хапаюцца менавіта за забаўляльны кантэнт, за інтэрактыўныя гульні, квэсты, тыя ж рэканструкцыі. Але ва ўсім варта ведаць меру. Асабліва калі спрабуеш данесці нейкія балючыя на ўзроўні геннай памяці народа факты. Нікому ж не прыйшло ў галаву зрабіць рэканструкцыю пра Хатынь. Хоць, несумненна, было б і відовішчна, і даступна. «Ідзі і глядзі» сыгралі аднойчы і на ўсе вякі. Больш такога не сыгралі, не знялі. І не трэба. Тым больш у забаўляльна-дылетанцкім выкананні.

Мне ўвогуле здаецца, што мы аб нашай моладзі думаем нашмат горш, чым яна на самай справе ёсць. Маўляў, у маладых кліпавае мысленне, яны ніякую інфармацыю не ўспрымаюць усур'ёз. А яшчэ начытаюцца ў сеціве ўсялякіх баек і пачынаюць з сумненнем хмыкаць, калі чуюць пра генацыд, пра спаленыя разам з людзьмі паселішчы, пра жах, які твАрыўся тут тры страшныя гады. Так, яны сапраўды чытаюць тое, што пішуць у сеціве, яны бачаць, што робіцца ў суседніх краінах. Яны хмыкаюць з сумненнем, але самі глядзяць на нас менавіта з чаканнем — якія аргументы прывядзём мы. А мы ў адказ пастогнем у ролі чалавека, якога катуюць фашысты, падпалім муляжы хат: маўляў, паглядзіце, як страшна было. І яны нам павераць? Нават чытаць няёмка, праўда? Навошта ж тады так рабіць?

ТУТ, на гэтай зямлі, нічога не трэба прыдумваць. Яна сама ўсё раскажа. Усе, хто калі-небудзь быў з групай школьнікаў у Хатыні, у Борках, у Але, не дадуць салгаць: туды заходзіць гаманкі вясёлы натоўп, выходзяць — маўклівыя дарослыя людзі. Нам трэба вазіць дзяцей па такіх месцах. Нам трэба самім туды часцей ездзіць, каб памяць не прытуплялася. Не абавязкова толькі і выключна туды. (А яно так часцей за ўсё ў нашых экскурсіях і бывае — або пра вайну, або пра мір)... У Красным Беразе паглядзець і на палац, і на мемарыял закатаваным дзецям. Па дарозе ў Станькава, дзе і экапарк, і графская сядзіба, заехаць у Літавец — лясную спаленую фашыстамі вёску, на месцы якой цяпер толькі бетонныя падмуркі ды крывавыя россыпы суніц улетку... У кожным раёне, акрамя гісторыка-архітэктурных цікавінак і сядзіб ды рэканструкцый, ёсць і месцы, што ўласна сведчаць аб людскім болі. Там часта дастаткова проста пабыць і моўчкі пастаяць, каб многае зразумець. А потым можна і на дэгустацыю, і на імпрэзу, і на рэканструкцыю чаго б там ні было. Так бы мовіць, на кантрасце. Каб замацаваць зразумелае...

«Ідзі і глядзі». Нічога новага і прыдумваць асабліва не трэба.

Алена ЛЯЎКОВІЧ.

Результаты проведения РЕКЛАМНОЙ ИГРЫ «Мечта в Оплати 4»

Сведения о рекламной игре:
Наименование рекламной игры: «Мечта в Оплати 4».
Территория проведения: Республика Беларусь.
Период проведения: с 7 апреля 2022 года по 28 февраля 2023 года.
В рекламной игре приняли участие 339 943 участника.
Призовой фонд рекламной игры разыгран полностью.

Победителями стали:

№	Наименование приза	Кол-во, шт.	ФИО победителя
1	С./тел. SAMSUNG SM-A127F/ DSN,32GB, черный (SM-A127FZKUSER) и денежные средства в размере 35,33 (тридцать пять белорусских рублей 33 копейки)	17	Санников Артем Александрович
			Троцкий Станислав Вячеславович
			Кирильчик Алексей Васильевич
			Кажуро Екатерина Викторовна
			Прусакова Жанна Георгиевна
			Лосянок Ярослав Сергеевич
			Летун Алексей Павлович
			Смирнов Дмитрий Викторович
			Федоринчик Наталья Сергеевна
			Капшуков Антон Александрович
			Бобко Денис Валерьевич
			Тумаш Полина Николаевна
			Плотко Ольга Михайловна
			Алехнович Максим Сергеевич
			Подольская Наталья Сергеевна
			Янкович Виктория Валерьевна
			Кулецкая Александра Викторовна
2	Смартфон Apple iPhone 13 128GB Blue, Model A2635, MLP13RK/A и денежные средства в размере 407,89 (четыреста семь белорусских рублей 89 копеек)	9	Шманай (Ходорик) Екатерина Александровна
			Щура Константин Николаевич
			Быстров Андрей Геннадьевич
			Прима Игорь Николаевич
			Шикальская Ирина Игоревна
			Леонович Александр Владимирович
			Савченко Евгений Владимирович
			Веретенникова Ирина Евгеньевна
			Марутко Екатерина Валерьевна
3	Электроскутер X1 Pro и денежные средства в размере 252,38 (двести пятьдесят два белорусских рубля 38 копеек)	10	Рак Николай Михайлович
			Голуб Христина Игоревна
			Артеев Александр Анатольевич
			Мойсиеня Екатерина Сергеевна
			Демидов Николай Сергеевич
			Петкун Алёна Вячеславовна
			Тозик Виктор Афанасьевич
			Таран Юлия Игоревна
			Логанцова Маргарита Андреевна
			Жилко Виктор Сергеевич
4	Телевизор LG 55UP78006LC и денежные средства в размере 220,65 (двести двадцать белорусских рублей 65 копеек)	9	Казаев Данил Владимирович
			Прима Игорь Николаевич
			Сащенкова Жанна Васильевна
			Шавела Марина Александровна
			Шымко Алексей Васильевич
			Семенов Владимир Геннадьевич
			Галин Дмитрий Анатольевич
			Полошовец Артём Юрьевич
			Коваленко Тимофей Николаевич
5	Пылесос-робот Mi Robot Vacuum-Mop 2 (STYTJ03ZHM) Xiaomi BHR5055EU и денежные средства в размере 85,41 (восемьдесят пять белорусских рублей 41 копейка)	3	Лебедев Михаил Николаевич
			Журко Инна Валерьевна
			Бабаш Юлия Михайловна
6	Активная акустическая система JBL, PARTYBOX1000RU и денежные средства в размере 259,85 (двести пятьдесят девять белорусских рублей 85 копеек)	4	Колоскина Светлана Васильевна
			Котов Виталий Петрович
			Реуцкий Владимир Валерьевич
			Карамнова Александра Владимировна
7	Планшетный персональный компьютер Apple 10.2-inch iPad Wi-Fi 64GB – Space Grey, Model A2602, MK2K3RK/A и денежные средства в размере 154,11 (сто пятьдесят четыре белорусских рубля 11 копеек)	10	Цыбранков Алексей Николаевич
			Жаврид Павел Геннадьевич
			Ермола Татьяна Сергеевна
			Хацулева Алла Георгиевна
			Кравченко Денис Григорьевич
			Гимранов Александр Владимирович
			Ковалев Константин Сергеевич
			Кашевский Артем Сергеевич
			Яглеева Ольга Сергеевна
			Мацкевич Николай Николаевич
8	Пылесос беспроводной Dyson SV10 Animal+ (V8 Animal+) (248367-01) и денежные средства в размере 128,10 (сто двадцать восемь белорусских рублей 10 копеек)	10	Щура Константин Николаевич
			Алешина Валентина Ивановна
			Янская Мария Анатольевна
			Сотникова Татьяна Петровна
			Потрепко Павел Геннадьевич
			Ходунов Александр Петрович
			Калиновская Ольга Васильевна
			Мацкевич Николай Николаевич
			Зубович Елена Валерьевна
			Селедчик Таисия Сергеевна
9	Кофемашина DE LONGHI ECAM23.460.B и денежные средства в размере 186,22 (сто восемьдесят шесть белорусских рублей 22 копейки)	10	Голобоков Алексей Валерьевич
			Дудкина Наталья Викторовна
			Лапковская (Кравцова) Галина Николаевна
			Кадацкая Мария Михайловна
			Кохановская Наталья Петровна
			Альсевич Валентина Витальевна
			Щура Константин Николаевич
			Силюк Александр Петрович
			Галина Елена Николаевна
			Данилов Дмитрий Иванович
10	Автомобиль HYUNDAI CRETA (SU2r) Оранжевый перламутр VIN Z94PB814BNR036154, Россия, 2022 г. в., и денежные средства в размере 7 600,59 (семь тысяч шестьсот белорусских рублей 59 копеек)	1	Сеткин Антон Владимирович
11	Автомобиль HYUNDAI CRETA (SU2r) Черный перламутр VIN Z94PB814BNR036152, Россия, 2022 г. в., и денежные средства в размере 7 600,59 (семь тысяч шестьсот белорусских рублей 59 копеек)	1	Селицкий Антон Иванович
12	Автомобиль HYUNDAI CRETA (SU2r) Черный перламутр VIN Z94PB814BNR036153, Россия, 2022 г. в., и денежные средства в размере 7 600,59 (семь тысяч шестьсот белорусских рублей 59 копеек)	1	Суговинская Ирина Валентиновна

Организатором рекламной игры является ООО «ТДИ ПРОМО-ИВЕНТ», Республика Беларусь, 220004, г. Минск, ул. Кальварийская, д. 21/5, пом. 1, УНП 190771520. Свидетельство о государственной регистрации рекламной игры № 4172 от 31.03.2022, выданное Министерством антимонопольного регулирования и торговли Республики Беларусь.

Телефон для справок по вопросам проведения рекламной игры +375293430071 в будние дни с 10.00 до 18.00, а также с 12.00 до 14.00 в субботу, интернет-сайт www.o-plati.by.

Правила рекламной игры опубликованы в газете «Звязда» № 66 от 06.04.2022.

ОАО «Амкодор-Белвар»

220005, г. Минск, проспект Независимости, 58

ИЗВЕЩЕНИЕ О ПРОВЕДЕНИИ ГОДОВОГО ОБЩЕГО СОБРАНИЯ АКЦИОНЕРОВ ОБЩЕСТВА

Собрание состоится 28 марта 2023 г. в 14.00
по адресу: 220005, г. Минск, проспект Независимости, 58, зал заседания Общества.

Орган, созывающий собрание акционеров, – Совет директоров ОАО «Амкодор-Белвар».

Регистрация участников собрания производится в день и по месту проведения собрания с 13.00 до 13.45.

Регистрация лиц, имеющих право на участие в собрании, осуществляется при предъявлении ими документов, удостоверяющих их личность и полномочия.

При регистрации акционеры предъявляют документ, удостоверяющий личность; представители акционеров предъявляют документ, удостоверяющий личность, и подтверждают свои полномочия надлежащим образом оформленной доверенностью (договором) (руководители юридических лиц – акционеров – документом, подтверждающим статус руководителя).

Повестка дня:

1. Отчет генерального директора об итогах финансово-хозяйственной деятельности общества за 2022 год. Утверждение ключевых показателей эффективности на 2023 год.
2. Заключение Ревизионной комиссии общества по результатам проведенной ревизии деятельности общества за 2022 год.
3. Утверждение годового отчета, годовой бухгалтерской (финансовой) отчетности общества за 2022 год.
4. Распределение прибыли и убытков по итогам работы общества за 2022 год.
5. Избрание членов Совета директоров общества.
6. Избрание Ревизионной комиссии общества.
7. Определение размера вознаграждений членам Совета директоров и Ревизионной комиссии общества.

Лица, имеющие право на участие в собрании, имеют право ознакомиться с информацией о деятельности общества за отчетный период начиная с 07 марта 2023 года, а с иной информацией (документами), подлежащими представлению при подготовке к проведению собрания, начиная с 21 марта 2023 года ежедневно (кроме субботы и воскресенья) в отделе кадров ОАО «Амкодор-Белвар» (220005, г. Минск, проспект Независимости, 58) с 9.00 до 16.00, а в день проведения собрания – по месту его проведения.

Совет директоров ОАО «Амкодор-Белвар»

УНП 100363840

ОАО «Гомельоблреклама» филиал «Эксперт-Услуга»
(организатор аукциона)
информирует об изменении условий продажи имущества КДУП «Кинотехпром»

Новое условие продажи по лоту № 1:
Земельное дело требует корректировки в части переоформления земельного участка площадью 0,0041 га (как самовольно занятого). Расходы за право легализации земельного участка – 2 699,44 бел. руб. – и затраты на оформление землеустроительного дела возлагаются на Покупателя.

Ранее опубликованное извещение о торгах размещено в газете «Звязда» от 16.02.2022 г. № 31(29911).

Дата, место, время проведения аукциона согласно публикации от 28.02.2023 в газете «Звязда» № 31 (29911).

УНП 400071204

РУП «Институт недвижимости и оценки» (Гродненский филиал)

информирует о проведении повторного открытого аукциона по продаже имущества, принадлежащего Гродненскому областному потребительскому обществу филиал «Центральный рынок»

Аукцион состоится 17.03.2023 г. в 11.00 по адресу: г. Гродно, ул. Врублевского, 3, 209. Телефон для справок 55-87-71

Лот № 1	
Наименование, характеристика предмета аукциона, местонахождение предмета аукциона	ЛОТ 1: - капитальное строение с инвентарным номером 400/С-7508 (назначение – здание специализированное розничной торговли, наименование – магазин) общей площадью 956,7 кв. м, расположенное по адресу: г. Гродно, ул. Максима Горького, 55; - капитальное строение с инвентарным номером 400/С-129622 (назначение – сооружение специализированное энергетики, наименование – тепловая сеть) протяженностью 24,7 м, расположенное по адресу: г. Гродно, тепловая сеть к зданию магазина по ул. Максима Горького, 55; - капитальное строение с инвентарным номером 400/С-129623 (назначение – сооружение специализированное коммунального хозяйства, наименование – водопроводная сеть) протяженностью 57,6 м, расположенное по адресу: г. Гродно, водопроводная сеть к зданию магазина по ул. Максима Горького, 55; - капитальное строение с инвентарным номером 400/С-129625 (назначение – сооружение специализированное коммунального хозяйства, наименование – водопроводная сеть) протяженностью 190,3 м, расположенное по адресу: г. Гродно, водопроводная сеть к зданию туалета по ул. Максима Горького, 55; - капитальное строение с инвентарным номером 400/С-129624 (назначение – сооружение специализированное коммунального хозяйства, наименование – канализационная сеть) протяженностью 159,7 м, расположенное по адресу: г. Гродно, канализационная сеть к зданию магазина по ул. Максима Горького, 55; - капитальное строение с инвентарным номером 400/С-129627 (назначение – сооружение специализированное коммунального хозяйства, наименование – канализационная сеть) протяженностью 26,8 м, расположенное по адресу: г. Гродно, канализационная сеть к зданию туалета по ул. Максима Горького, 55; - сеть энергоснабжения; - оборудование: вагончик строительный, комплект регулирования температуры, набор мебели, насос «Грундфос» УРС24*40, охранно-пожарная сигнализация, павильон из металлоконструкций, регулятор распределения тепловой энергии, регулятор расхода теплоэнергии МИР 9701, система видеонаблюдения, система пожарной сигнализации; теплосчетчик ТЭМ-104 Ду-15; торговое оборудование (стеллаж, стол для торговли); торговый павильон (5 шт.); торговый павильон 3,2 м (2 торговых места 1,6*1,6); кондиционер настенный (2 шт.); лифт грузовой; пожарная сигнализация; холодильная камера GOLD; холодильная камера склад. Лот 1 имеет обременения со стороны третьих лиц в виде аренды с собственниками павильонов и мест для торговли; прохождение по территории рынка теплотрассы к зданию ООО «Фирма Мока», на которой расположены павильоны и роллеты, в том числе находящиеся в собственности арендаторов
Начальная цена продажи	3 213 859,20 (три миллиона двести тринадцать тысяч восемьсот пятьдесят девять рублей двадцать копеек) с учетом НДС
Сумма задатка	321 385 (триста двадцать одна тысяча триста восемьдесят пять рублей)
Реквизиты для перечисления задатка	BY44BLBB30120500833225001001 в Дирекции ОАО «Белинвестбанк» по Гродненской области, код банка BLBBBY2X, УНП 500833225
Место, дата и время окончания приема заявлений	Заявления на участие в аукционе принимаются по адресу: г. Гродно, ул. Врублевского, 3, каб. 208, с 8.30 до 17.30 (понедельник – четверг) и с 8.30 до 16.30 (пятница). Обед – с 12.30 до 13.18. **Последний день приема заявлений – 15 марта 2023 г. до 15.00**

Объявление о проведении первого аукциона было размещено в газете «Звязда» от 28.12.2022 г.

Порядок оформления участия в аукционе, порядок его проведения, а также определения лица, выигравшего аукцион, содержатся в информации о проведении аукциона, опубликованной на сайте Организатора аукциона – https://grino.by/auktsionykopiya/

ИЗВЕЩЕНИЕ О ПРОВЕДЕНИИ АУКЦИОНА

Государственное предприятие «Минский областной центр инвестиций и приватизации» (организатор аукциона) по поручению ОАО «Крутогорье-Петковичи» (продавец) проводит открытый аукцион

ПО ПРОДАЖЕ ЗДАНИЯ МРАМОРНОГО ЦЕХА

(составные части и принадлежности: 3 (три) пристройки) **с инв. № 620/С-40517 общей площадью 166,4 кв. м, расположенного на земельном участке с кадастровым номером 622250100001004875 площадью 0,0503 га** *(право аренды по 07.04.2112)*, **по адресу: Минская область, г. Дзержинск, ул. Колхозная, 1А.**

Начальная цена с НДС (20 %) – **38 725,44** бел. руб.
Задаток 10% от начальной цены – **3 872,00** бел. руб.

Задатки перечисляются на р/с № BY55 BPSB30121082600169330000 в ОАО «Сбер Банк», г. Минск, ул. Чкалова, 18/1, БИК BPSBBY2X, УНП 690324015, ОКПО 29250255, государственное предприятие «Минский областной центр инвестиций и приватизации», код платежа – 40901, код категории платежа OTHR.

Договор купли-продажи должен быть подписан в течение 10 (десяти) рабочих дней после проведения аукциона.

Оплата объекта производится в течение 30 (тридцати) банковских дней со дня заключения договора купли-продажи, если иное не предусмотрено договором купли-продажи.

Победитель аукциона (единственный участник аукциона) оплачивает вознаграждение за организацию и проведение торгов в размере 7 (семи) процентов от окончательной цены продажи предмета аукциона, а также возмещает Продавцу затраты на публикацию извещения о проведении торгов.

Порядок проведения аукциона и оформления участия в торгах оговорен в условиях его проведения, размещенных на сайте организатора торгов **www.rlt.by.**

Аукцион состоится **30.03.2023** в **12.00** по адресу: г. Минск, ул. Чкалова, 5, каб. 324.

Заявления на участие и необходимые документы принимаются по **29.03.2023** до **16.00** по указанному адресу.

Тел.: (8017) 516-80-65, 516-80-64, (8029) 102-21-17.
Тел. для осмотра 8 (044) 599-47-39.

УНП 600112675

ОАО «Амкодор-КЭЗ»

Витебская обл., Толочинский р-н, Кохановский с/с, д. Богдановка (Кохановский с/с, 45, восточнее д. Богдановка)

ИЗВЕЩЕНИЕ О ПРОВЕДЕНИИ ГОДОВОГО ОБЩЕГО СОБРАНИЯ АКЦИОНЕРОВ ОБЩЕСТВА

Собрание состоится 31 марта 2023 г. в 14.00
по адресу: Витебская обл., Толочинский р-н, Кохановский с/с, д. Богдановка (Кохановский с/с, 45, восточнее д. Богдановка), зал заседаний.

Орган, созывающий собрание: Совет директоров ОАО «Амкодор-КЭЗ».

Регистрация участников собрания производится в день и по месту проведения собрания с 13.00 до 13.55.

Регистрация лиц, имеющих право на участие в собрании, осуществляется при предъявлении ими документов, подтверждающих их личность и полномочия.

При регистрации акционеры предъявляют документ, удостоверяющий личность; представители акционеров предъявляют документ, удостоверяющий личность, и подтверждают свои полномочия надлежащим образом оформленной доверенностью (договором) (руководители юридических лиц – акционеров – документом, подтверждающим статус руководителя).

ПОВЕСТКА ДНЯ:

1. Отчет директора об итогах финансово-хозяйственной деятельности общества за 2022 год. Утверждение ключевых показателей эффективности на 2023 год.
2. Заключение Ревизионной комиссии общества по результатам проведенной ревизии деятельности общества за 2022 год.
3. Утверждение годового отчета, годовой бухгалтерской (финансовой) отчетности общества за 2022 год.
4. Распределение прибыли и убытков по итогам работы общества за 2022 год.
5. Избрание членов Совета директоров общества.
6. Избрание Ревизионной комиссии общества.
7. Определение размера вознаграждений членам Совета директоров и Ревизионной комиссии общества.

Лица, имеющие право на участие в собрании, имеют право ознакомиться с информацией о деятельности общества за отчетный период начиная с 10 марта 2023 года, а с иной информацией (документами), подлежащими представлению при подготовке к проведению собрания, начиная с 24 марта 2023 года ежедневно (кроме субботы и воскресенья) в отделе кадров ОАО «Амкодор-КЭЗ» (Витебская обл., Толочинский район, г. п. Коханово, Промышленная зона, ул. Промышленная, 3) с 9.00 до 16.00, а в день проведения собрания – по месту его проведения.

Совет директоров ОАО «Амкодор-КЭЗ»

УНП 300028841

Уважаемые акционеры

ОАО «Слуцкий сахарорафинадный комбинат»!

(223610, Минская область, г. Слуцк, ул. Головащенко, 6)

Во Дворце культуры сахарорафинадного комбината
30 марта 2023 года в 15.00
в по адресу: Минская область, г. Слуцк, ул. Головащенко, 6

СОСТОИТСЯ ГОДОВОЕ ОБЩЕЕ СОБРАНИЕ АКЦИОНЕРОВ

открытого акционерного общества «Слуцкий сахарорафинадный комбинат» (далее – Общество)

ПОВЕСТКА ДНЯ:

1. Отчет о результатах деятельности Общества за 2022 год и направлениях развития на 2023 год:
• Отчет Дирекции об итогах финансово-хозяйственной деятельности Общества за 2022 год и основных направлениях деятельности Общества на 2023 год;
• Утверждение годового отчета, годовой бухгалтерской (финансовой) отчетности за 2022 год с учетом аудиторского заключения.
2. Отчет Наблюдательного совета и Ревизионной комиссии о проделанной работе за 2022 год.
3. О распределении чистой прибыли, остающейся в распоряжении Общества за 2022 год.
4. О направлении использования чистой прибыли Общества на 2023 год.
5. Утверждение размера, порядка и сроков выплаты дивидендов за 2022 год.
6. Избрание членов Наблюдательного совета и ревизионной комиссии Общества.
7. Утверждение размера, условий вознаграждения и компенсации расходов за исполнение своих обязанностей членам Наблюдательного совета и ревизионной комиссии.
8. Об утверждении новой редакции положения о Наблюдательном совете.

Регистрация лиц, имеющих право на участие в собрании (акционеров и их представителей), будет осуществляться в день проведения собрания с 14.00 до 14.55 по месту его проведения.

Время и место ознакомления с материалами, предоставляемыми для ознакомления лицам, имеющим право на участие в общем собрании: в рабочие дни начиная с 10.03.2023 по 29.03.2023 г. по месту нахождения Общества с 8.00 до 17.00 (ул. Головащенко, 6, каб. № 202, холл второго этажа) или по телефону 8 017 95 45328, а в день его проведения – по месту проведения.

Лицам, имеющим право на участие в собрании (акционерам и их представителям), при себе иметь паспорт, доверенность, оформленную в установленном порядке.

Наблюдательный совет
ОАО «Слуцкий сахарорафинадный комбинат»

УНП 600075003

ИЗВЕЩЕНИЕ АКЦИОНЕРОВ

открытого акционерного общества

«Минсктелекомстрой»

О ПРОВЕДЕНИИ ОЧЕРЕДНОГО ОБЩЕГО (ГОДОВОГО) СОБРАНИЯ АКЦИОНЕРОВ

Дата проведения очередного общего (годового) собрания акционеров – **27 марта 2023 года.**

Время начала проведения очередного общего (годового) собрания акционеров – **12.00.**

Место проведения очередного общего (годового) собрания акционеров – **Минский р-н, п. Ратомка, ул. Заславская, 8а, актовый зал.**

Дата составления списка лиц, имеющих право на участие в очередном общем (годовом) собрании акционеров – **01 марта 2023 года.**

Форма проведения очередного общего (годового) собрания акционеров – **очная.**

ПОВЕСТКА ДНЯ СОБРАНИЯ:

Вопрос 1	Об утверждении годового отчета Общества за 2022 год
Вопрос 2	Об утверждении отчета наблюдательного совета Общества за 2022 год
Вопрос 3	Об утверждении отчета ревизионной комиссии о финансово-хозяйственной деятельности Общества за 2022 год и рассмотрении заключения ревизионной комиссии о финансово-хозяйственной деятельности Общества за 2022 год
Вопрос 4	О рассмотрении аудиторского заключения по годовой бухгалтерской отчетности Общества за 2022 год
Вопрос 5	Об утверждении годовой бухгалтерской отчетности Общества за 2022 год
Вопрос 6	О распределении чистой прибыли, остающейся в распоряжении Общества за 2022 год
Вопрос 7	О выплате дивидендов в 2023 году
Вопрос 8	Об избрании членов наблюдательного совета Общества
Вопрос 9	Об избрании членов ревизионной комиссии Общества
Вопрос 10	О вознаграждении членов наблюдательного совета и ревизионной комиссии Общества
Вопрос 11	О приобретении открытым акционерным обществом «Минсктелекомстрой» акций собственного выпуска с целью последующей безвозмездной передачи государству в количестве, пропорциональном заявленным требованиям
Вопрос 12	О внесении изменений в Устав ОАО «Минсктелекомстрой»

Порядок регистрации лиц, имеющих право на участие в очередном общем (годовом) собрании акционеров:

- время регистрации участников очередного общего (годового) собрания акционеров – **с 10.00 до 11.40** в день проведения очередного общего (годового) собрания акционеров;
- руководитель акционера – юридического лица должен предъявить группе регистрации документ, удостоверяющий личность, а также документ, подтверждающий полномочия руководителя – копию контракта, который должен быть передан группе регистрации;
- акционер – физическое лицо должен предъявить документ, удостоверяющий личность;
- представитель акционера (юридического или физического лица) должен предъявить документ, удостоверяющий личность, и оригинал доверенности, которая должна быть передана группе регистрации.

Порядок ознакомления с информацией (документами) лицами, имеющими право на участие в очередном общем (годовом) собрании акционеров:

Информация (документы), подготовленная к очередному общему (годовому) собранию акционеров, может быть предоставлена акционеру Общества (его представителю) в виде копий документов для ознакомления.

При ознакомлении с информацией (документами), подготовленной к очередному общему (годовому) собранию акционеров, не допускается их фото и (или) видеофиксация, выдача их нарочно;

- руководитель акционера – юридического лица должен предъявить документ, удостоверяющий личность, а также документ, подтверждающий полномочия руководителя – копию контракта, который должен быть передан лицу, определенному директором Общества для выполнения этих функций;
- акционер – физическое лицо должен предъявить документ, удостоверяющий личность;
- представитель акционера (юридического или физического лица) должен предъявить документ, удостоверяющий личность, и оригинал доверенности, который должен быть передан лицу, определенному директором Общества для выполнения этих функций.

С информацией (документами), подготовленной к очередному общему (годовому) собранию акционеров, можно ознакомиться в рабочие дни (понедельник – пятница) **с 09 по 25 марта 2023 года включительно с 14.00 по 15.00 по адресу: г. Минск, ул. Аннаева, 49/1-1, кабинет юрисконсульта, либо в день проведения собрания 27 марта 2023 года – по месту его проведения.**

ИЗВЕЩЕНИЕ О ПРОВЕДЕНИИ ОТКРЫТОГО АУКЦИОНА ПО ПРОДАЖЕ ИМУЩЕСТВА

№ лота	Описание	Начальная цена с НДС 20 %, бел. руб.	Задаток, бел. руб	Шаг аукциона (5 %), бел. руб.
1	Здание – цех по производству блоков, инв. № 640/С-15078. Назначение – 2 25 05 – здание специализированное для производства строительных материалов. Адрес: Минская обл., Слуцкий р-н, г. Слуцк, ул. М. Богдановича, 230Б/1. Общ. пл.: 1727,9 кв. м. Год постройки – 1991. Составные части: 1. Здание склада, 2. Здание туалета, 3. Здание УДИМ, 4. Забор ж/б – 157,4 м. п. 5. Навес	**707 712,00**	**35 385,60**	**35 385,60**
	Здание – АБК с мастерской, инв. № 640/С-27985. Назначение – здание специализированное иного назначения. Адрес: Минская обл., Слуцкий р-н, г. Слуцк, ул. М. Богдановича, 230Б. Общ. пл.: 762,0 кв. м. Год постройки – 1994			
	Здание – артскважина, инв. № 640/С-27993. Назначение – здание специализированное иного назначения. Адрес: Минская обл., Слуцкий р-н, г. Слуцк, ул. М. Богдановича, 230Б/3. Общ. пл.: 21,7 кв. м. Год постройки – 1995			
	Сооружение – водонапорная башня, инв. № 640/С-113484. Назначение – 3 09 00 – сооружение специализированное водохозяйственного назначения. Адрес: Минская обл., Слуцкий р-н, г. Слуцк, ул. М. Богдановича, 230Б/2. Общ. пл.: 6,6 кв. м. Год постройки – 1996			
	Сооружение – внутриплощадочные сети водопровода, инв. № 640/С-113745. Назначение – 3 09 00 – сооружение специализированное водохозяйственного назначения. Адрес: Минская обл., Слуцкий р-н, г. Слуцк, ул. М. Богдановича, 230Б. Общ. пл.: 110,4 м.п. Год постройки – 1991			
	Сооружение – площадка асфальтобетонная, инв. № 640/С-113744. Назначение – 3 99 99 – сооружение неустановленного назначения. Адрес: Минская обл., Слуцкий р-н, г. Слуцк, ул. М. Богдановича, 230Б. Общ. пл.: 5862,0 кв. м. Год постройки – 1991			
Вышеуказанные здания и сооружения расположены на земельном участке площадью 2,3869 га с кадастровым номером 624650100001009734 расположенном по адресу: Минская обл., Слуцкий р-н, г. Слуцк, ул. М. Богдановича, 230Б. Целевое назначение земельного участка: для строительства и обслуживания зданий и сооружений производственного цеха. Право аренды				

УСЛОВИЯ

Аукцион состоится 07.03.2023 г. в 13.00 по адресу: Минская обл., Слуцкий р-н, г. Слуцк, ул. М. Богдановича, 230Б, каб. 1.

Заявления на участие в аукционе и прилагаемые документы принимаются **с 24.02.2023 г. по 06.03.2023 г.** в рабочие дни с 8.30 до 16.00 по адресу: Минская обл., Слуцкий р-н, г. Слуцк, ул. М. Богдановича, 230Б, каб. 1.

Организатор торгов вправе отказаться от проведения аукциона в любое время, но не позднее чем за три дня до наступления даты его проведения.

Продавец: ОАО «Гуртпромстрой».

Организатор аукциона: ликвидатор ОАО «Гуртпромстрой».

Месторасположение имущества: Минская обл., Слуцкий р-н, г. Слуцк, ул. М. Богдановича, 230Б.

Победитель аукциона (Претендент на покупку) возмещает Организатору аукциона стоимость затрат на организацию и проведение открытого аукциона в течение 5 (пяти) банковских дней с даты проведения аукциона.

Задаток перечисляется на р\с BY23BAPB30123467000100000000, код BABBY2X в ОАО «Белагропромбанк», г. Слуцк, УНП 600154463. Получатель – ОАО «Гуртпромстрой». Назначение платежа: задаток для участия в аукционе по лоту (указывается № лота, дата аукциона). Задаток перечисляется в размере, указанном в настоящем извещении не позднее указанного в извещении срока окончания приема документов на участие в аукционе. Участникам, не признанным победителями, задаток возвращается в безналичной форме в течение 5 банковских дней с момента утверждения протокола об итогах торгов.

Победителем признается участник аукциона, предложивший наиболее высокую цену приобретения лота по сравнению с предложениями других участников. В случае если аукцион признан несостоявшимся в силу того, что заявление на участие в нем подано только одним участником, предмет аукциона продается этому единственному участнику при его согласии по начальной цене, увеличенной на 5 (пять) процентов. Результаты аукциона оглашаются публично в день проведения.

Победитель аукциона либо в случае, если аукцион признан несостоявшимся в силу того, что заявление на участие в аукционе подано только одним участником и он согласен приобрести Объект по начальной цене, увеличенной на 5 (пять) процентов – Претендент на покупку, должен подписать с Продавцом договор купли-продажи Объекта (Объектов) в течение 10 (десяти) календарных дней с даты проведения аукциона.

Оплата объекта производится в течение 30 (тридцати) календарных дней со дня проведения аукциона, если иное не предусмотрено договором купли-продажи.

На Претендента на покупку распространяются правила и условия, установленные законодательством Республики Беларусь для Победителя аукциона. Организация и проведение аукциона осуществляются на основании Положения о порядке продажи имущества ликвидируемого юридического лица с публичных торгов, утвержденного постановлением Совета Министров Республики Беларусь 08.01.2013 № 16.

Лицо, желающее участвовать в торгах, обязано подать организатору торгов в указанный в извещении срок заявление на участие в торгах, документ, подтверждающий внесение суммы задатка (задатков) на текущий (расчетный) счет, указанный в извещении, с отметкой банка. Кроме того, представляются следующие документы:

юридическим лицом – резидентом Республики Беларусь – копии устава (учредительного договора – для коммерческой организации, действующей только на основании учредительного договора), имеющего штамп, свидетельствующий о проведении государственной регистрации, и свидетельства о государственной регистрации и их подлинники для заверения копий организатором аукциона, доверенность представителю юридического лица (если юридическое лицо представляет не руководитель) или документ, подтверждающий полномочия руководителя юридического лица (приказ о назначении на должность руководителя, или заверенная выписка из решения общего собрания, правления либо иного органа управления юридического лица в соответствии с учредительными документами, или трудовой договор (контракт), или соответствующий гражданско-правовой договор либо иные документы в соответствии с законодательством);

юридическим лицом, иной организацией – нерезидентом Республики Беларусь – легализованные в установленном порядке копии учредительных документов и выписка из торгового реестра страны учреждения (выписка должна быть произведена не ранее шести месяцев до даты подачи заявления) или иное равнозначное доказательство юридического статуса в соответствии с законодательством страны учреждения с нотариально удостоверенным переводом на белорусский или русский язык, легализованная в установленном порядке доверенность представителю юридического лица, иной организации или другие легализованные в установленном порядке документы с нотариально удостоверенным переводом на белорусский или русский язык;

индивидуальным предпринимателем – резидентом Республики Беларусь – копия свидетельства о государственной регистрации и подлинник для заверения копии организатором аукциона;

индивидуальным предпринимателем – нерезидентом Республики Беларусь – легализованный в установленном порядке документ, подтверждающий статус, с нотариально удостоверенным переводом на белорусский или русский язык;

представителем гражданина Республики Беларусь, индивидуального предпринимателя – резидента Республики Беларусь – нотариально удостоверенная доверенность;

представителем иностранного физического лица, индивидуального предпринимателя – нерезидента Республики Беларусь – легализованная в установленном порядке доверенность с нотариально удостоверенным переводом на белорусский или русский язык.

При подаче документов на участие в торгах физическое лицо, индивидуальный предприниматель, представитель физического лица, индивидуального предпринимателя, юридического лица, иной организации предъявляют оригинал документа, удостоверяющего личность, и представляют его копию, которая заверяется организатором торгов.

Ознакомиться с объектом аукциона можно в дни приема документов на участие в аукционе у организатора аукциона. Контактное лицо для осмотра объектов, тел. (029) 165 06 51.

ОАО «СТРОЙТРЕСТ № 7»

ИЗВЕЩАЕТ СВОИХ АКЦИОНЕРОВ (ИХ ПРЕДСТАВИТЕЛЕЙ) О ПРОВЕДЕНИИ 31 марта 2023 г. ГОДОВОГО ОБЩЕГО СОБРАНИЯ

по адресу: г. Минск, пр-т Машерова, 20

ПОВЕСТКА ДНЯ СОБРАНИЯ:

1. Об итогах работы Общества в 2022 году и основных направлениях развития на 2023 год.
2. Отчет совета директоров и ревизионной комиссии о работе в 2022 году.
3. Утверждение годового бухгалтерского баланса Общества и направлений использования чистой прибыли за 2022 год. О дивидендах за 2022 год.
4. О направлениях использования прибыли Общества в 2023 году.
5. О внесении изменений в устав Общества
6. Выборы членов совета директоров и ревизионной комиссии.

Место проведения собрания: г. Минск, пр-т Машерова, 20

Начало работы собрания в 15.00.

Регистрация участников собрания – с 14.00 до 14.50 в день проведения собрания по месту его проведения. Акционеру при себе иметь документ, удостоверяющий личность, представителю акционера – документ, удостоверяющий личность, доверенность или договор.

Список акционеров для регистрации участников собрания будет составлен по данным реестра акционеров на 01 марта 2023 г.

Орган, созывающий собрание: совет директоров Общества, основание созыва: протокол от 30.01.2023 № 23/30-01.

С материалами по вопросам повестки дня собрания можно ознакомиться в рабочие дни (понедельник–пятница) с 14.00 до 17.00 начиная с 10.03.2023 по месту нахождения Общества.

Совет директоров ОАО «Стройтрест № 7»

УНП 100512859

Песню бярыце з сабою...

Рубрыку вядзе кампазітар Яўген КСЯНЕВІЧ.
evgenyksenevich@gmail.com

ЛЮБЛЮ БЕЛАРУСЬ

Уладзімір Папковіч (1935—2021) — вядомы паэт, празаік, перакладчык, педагог. Нарадзіўся ў в. Дварэц Вілейскага раёна. Навучаўся ў Мінскім дзяржаўным педагагічным інстытуце замежных моў. З 1982 да 2010-га працаваў у Віцебскім дзяржаўным універсітэце імя П. Машэрава выкладчыкам нямецкай мовы.
Першыя вершы і апавяданні апублікаваны ў 1962 г. Аўтар паэтычных зборнікаў «На досвітку», «Зерне», «Самы кароткі цень», «На тым стаю», «Вы будзеце смяяцца», «Рэшта». Лаўрэат Віцебскай гарадской прэміі творчай інтэлігенцыі «Сузор'е музаў». Лаўрэат прэміі імя Уладзіміра Караткевіча.

Вершы — Уладзімір ПАПКОВІЧ,
музыка — Яўген КСЯНЕВІЧ

1. *У снягах ці ліўнямі*
абмытую,
Вечарам ці з ранішняга сну,
Я люблю цябе, таленавітую,
Я люблю на ўсё жыццё адну.
Прыпеў (2 разы):
Гэту песню,
Песню спявадальную,
Я пяю, бо я цябе люблю —
Неспазнаную,
непараўнальную,
Беларусь —
Радзімую зямлю.

2. *У хвіліну светлую*
ці сумную
Ад цябе нічога не ўтаю.
Я люблю цябе,
маю разумную
І высакародную маю.
Прыпеў.
Пройгрыш.
3. *Словы гавару табе высокія,*
Хоць з маленства
не прыхільнік іх.
Я люблю цябе, блакітнавокую,
Самую прыгожую з усіх.

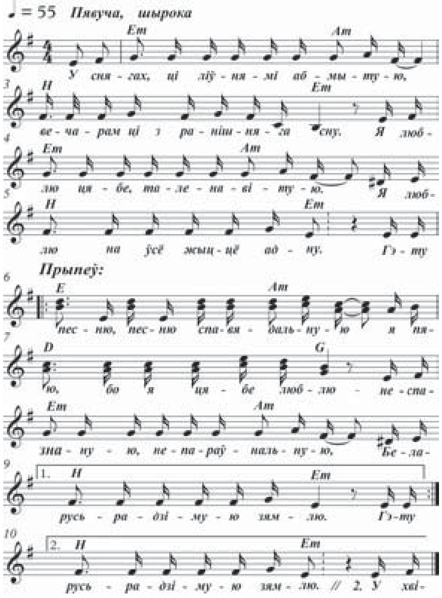

Даты | Падзеі | Людзі

24 ЛЮТАГА

У краіне

1597 год — на старабеларускай мове выдадзены «Апакрысіс» — палемічны твор Хрыстафора Філалета, прадстаўніка праваслаўнага боку ў багаслоўскай палеміцы наконт Брэсцкага сабору, накіраваны супраць Брэсцкай уніі і яе прыхільнікаў.

1662 год — нарадзіўся Мацей Карскі, філосаф, правазнавец. Вучыўся ў Віленскай акадэміі, Полацкім езуіцкім калегіуме, у Варшаве. Быў рэктарам Полацкага калегіума, Віленскай акадэміі. Аўтар «Курса філасофіі і логікі...», трактата «Аб душы».

1768 год — па дагаворы паміж паміж Расіяй і Рэччу Паспалітай на тэрыторыі Рэчы Паспалітай ураўнаваны ў правах католікі, праваслаўныя і пратэстанты.

1803 год — заснаваны Мінскі гарадскі аркестр, які існаваў да 1917 года.

1918 год — Прэзідыум ЦВК Беларусі прыняў пастанову аб нацыяналізацыі і пераходзе ў яго ўласнасць Мінскай губернскай друкарні з перайменаваннем яе ў 1-ю Савецкую. Мінскаму Савету было загадана ўзяць пад свой кантроль усе астатнія друкарні і тыпалітаграфіі горада.

У свеце

1582 год — Папа Грыгорый XIII сваёй булай Inter gravissimas абвясціў аб рэфармаванні леталічэння і ўвядзенні Грыгарыянскага календара, які выкарыстоўваецца сёння ў большасці краін планеты.

1887 год — упершыню ў гісторыі тэлефоннай сувязі была закладзена лінія праваднога вяшчання паміж дзвюма сталіцамі — Парыжам і Брусэлем.

1892 год — нарадзіўся Канстанцін Аляксандравіч Федзін, савецкі пісьменнік, акадэмік АН СССР, Герой Сацыялістычнай Працы. Аўтар раманаў «Гарады і гады», «Браты», трылогіі «Першыя радасці», «Незвычайнае лета», «Вогнішча», кніг «Пісьменнік, мастацтва, час», «Горкі сярод нас». Лаўрэат Сталинскай прэміі.

1932 год — нарадзілася Мая Уладзіміраўна Крысталінская, савецкая эстрадная спявачка, заслужаная артыстка РСФСР. Выканаўца такіх усімі любімых песень, як «Нежность», «А снег идёт», «В нашем городе дождь», «Мамы» і многіх іншых.

У гэты ж дзень нарадзіўся Мішэль Легран, французскі кампазітар, джазавы піяніст і дырыжор. Аўтар музыкі да фільмаў «Шэрбурскія парасоны», «Афера Томаса Краўна», «Лета 42-га» і іншых. Неаднаразовы лаўрэат прэміі «Оскар».

ФРАНЦІШАК СКАРЫНА:

Так гаварыў...

«Як ад нараджэння звяры, што ходзяць у пустыні, ведаюць ямы свае; птушкі, што лятаюць у паветры, ведаюць гнёзды свае; рыбы, што плаваюць у моры і ў рэках, чуюць віры свае; пчолы і ім падобныя бароняць вуллі свае, — так і людзі, дзе нарадзіліся і ўскормлены, да таго месца вялікую ласку маюць».

СЁННЯ

Сонца

	Усход	Захад	Даўжыня дня
Мінск —	8.10	18.36	10.26
Віцебск —	8.02	18.23	10.21
Магілёў —	8.01	18.26	10.25
Гомель —	7.54	18.25	10.31
Гродна —	8.25	18.52	10.27
Брэст —	8.23	18.55	10.32

Месяц

Маладзік 20 лютага.
Месяц у сузор'і Цяльца.

Імяніны

Пр. Феадоры, Гаўрыла, Дзмітрыя, Уласа.
***К.** Люцыі, Богуша, Марка, Мацея, Сяргея.*

Фота Анатоля КЛЕШЧУКА.

ЗАЎТРА

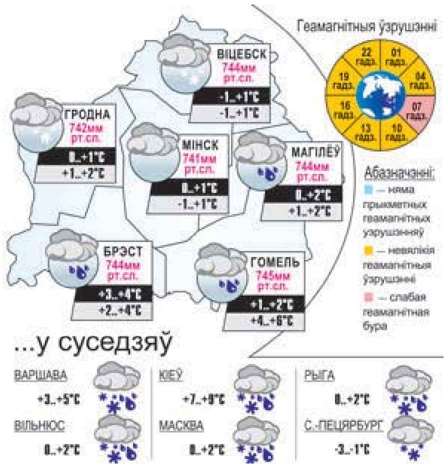

УСМІХНЕМСЯ

Мужык клеіць на слуп аб'яву: «П'яныя ўшчэнт грузчыкі перавязуць мэблю». Падыходзіць іншы, чытае і кажа:

— Ну і дурань ты — хто табе патэлефануе?! Вось побач жа людзі павесілі аб'яву: «Цвярозыя грузчыкі перавязуць мэблю». Пасля тваёй у іх, мусіць, адбою ад кліентаў не будзе!

— Дакладна. Але гэта таксама мая.

Дарагія дзяўчаты, не давайце хлопцам ілжывых надзей. Не пакідайце на пліце пустую патэльню з вечкам.

ЗВЯЗДА БЕЛАРУСКАЯ ГАЗЕТА
ЗАСНАВАЛЬНІКІ: Савет Рэспублікі Нацыянальнага сходу Рэспублікі Беларусь, Палата прадстаўнікоў Нацыянальнага сходу Рэспублікі Беларусь, Савет Міністраў Рэспублікі Беларусь
Выдавец — Рэдакцыйна-выдавецкая ўстанова «Выдавецкі дом «Звязда».
Рэгістрацыйнае пасведчанне нумар 2 ад 17 лютага 2009 года, выдадзенае Міністэрствам інфармацыі Рэспублікі Беларусь.
Дырэктар — галоўны рэдактар КАРЛЮКЕВІЧ Аляксандр Мікалаевіч.
АДРАС: 220013, г. Мінск, вул. Б. Хмяльніцкага, 10а.
ТЭЛЕФОНЫ Ў МІНСКУ: прыёмная – 311 17 13 (тэл./факс);
аддзелаў: пісьмаў — 311 17 44, маркетынгу — 263 66 73, бухгалтэрыі — 311 17 16.
прыём рэкламы тэл./факс: 311 17 27,
e-mail: reklama@zviazda.by
Матэрыялы, пазначаныя гэтым значком, носяць рэкламны характар. Адказнасць за змест рэкламы нясуць рэкламадаўцы.
Аўтары апублікаваных матэрыялаў нясуць адказнасць за падбор і дакладнасць фактаў. Іх меркаванні не заўсёды супадаюць з меркаваннем рэдакцыі. Рэдакцыя па сваім меркаванні адбірае і публікуе адрасаваныя ёй пісьмы. Передрук матэрыялаў, апублікаваных у «Звяздзе», толькі з дазволу рэдакцыі.
www.zviazda.by
e-mail: info@zviazda.by
(для зваротаў): zvarot@zviazda.by
Газета аддрукавана ў Рэспубліканскім унітарным прадпрыемстве «Выдавецтва «Беларускі Дом друку». ЛП № 02330/106 ад 30.04.2004.
220013, Мінск, праспр. Незалежнасці, 79/1. Выходзіць 5 разоў на тыдзень.
Тыраж 10.751. Індэкс 63850. Зак. № 425.
Нумар падпісаны ў 19.30 23 лютага 2023 года.
М 1 2 3 4 5 6 7 8 9 10 11 12
П 1 2 3 4 5 6 7 8 9 10 11 12