ТУРЫЗМ ПА-ДЗЯТЛАЎСКУ 2

НА МАШЫНЕ — ЗА ЗАЙЦАМ 13

Выдаецца з 9 чэрвеня 1917 г.

Родная газета на роднай мове

ЗВЯЗДА

+TV ПРАГРАМА

31 САКАВІКА 2023 г. ПЯТНІЦА № 61 (29941)

ЦЫТАТА ДНЯ

Аляксей БАГДАНАЎ, міністр антыманапольнага рэгулявання і гандлю:

«Падчас Паслання народу і парламенту заўсёды цікава пачуць меркаванне кіраўніка дзяржавы па ўсіх пытаннях. Што датычыцца сферы МАРГ, у мінулым годзе Прэзідэнтам было дадзена важнае даручэнне забяспечыць увядзенне новай сістэмы цэнавага рэгулявання. Сістэма ўведзена і даказала сваю эфектыўнасць, даручэнне выканана. Упэўнены, што выкананне сацыяльнага кантракта паміж уладай і народам і зараз будзе ў фокусе ўвагі Прэзідэнта нашай краіны».

Касмічныя канікулы

Фота Віктара ІВАНЧЫКАВА.

Другакласнік сталічнай школы № 164 Кірыл ПОМАЗАЎ разам з бацькам прыйшоў у касмічны парк прыгод для дзяцей і дарослых «Касмадрайв», які пачаў працаваць акурат на вясенніх канікулах. Цікаўных хлапчукоў тут вабіць усё. Асабліва трэнажоры, падобныя на тыя, на якіх трэніруюцца сапраўдныя лётчыкі і касманаўты.

КОРАТКА

• Гандлёвыя сеткі прадоўжылі 10-працэнтную зніжку на шэраг тавараў для ўразлівых катэгорый насельніцтва.

• **ФПБ праводзіць маніторынг выкарыстання прадукцыі стабфондаў.**

• АДКБ на тэрыторыі Беларусі ў 2023 годзе плануе правесці пяць вучэнняў.

• **Міжнародны эканамічны форум пройдзе ў Віцебску 18 і 19 мая.**

• Конкурс на прэмію ўрада за дасягненні ў галіне якасці аб'яўлены ў Беларусі.

• **Аршанскі льнокамбінат і курскі «Саюзтэкстыль-СТ» запусцяць сумесную вытворчасць нятканых матэрыялаў.**

• У лесанасенным цэнтры ў Івацэвічах будуць вырошчваць больш сеянцаў з закрытай каранёвай сістэмай.

• **Краіны АДКБ узгаднілі план аперацыі па супрацьдзеянні незаконнай міграцыі.**

ISSN 1990 — 763X

23061>

9 771990 763008

Клімат

РЭГІЯНАЛЬНАЕ ПАЦЯПЛЕННЕ «РУХАЕЦЦА» Ў НАС У ТРЫ РАЗЫ ХУТЧЭЙ

Ужо на працягу 4—5 дзесяцігоддзяў на нашай планеце назіраецца глабальны працэс змянення клімату. Як гэтыя змены закранаюць Беларусь, што змянілася за апошнія дзесяцігоддзі для нашай краіны, расказала начальнік аддзела вывучэння змен клімату службы метэаралагічнага і кліматычнага маніторынгу, фонду даных Рэспубліканскага цэнтра па гідраметэаралогіі, кантролі радыеактыўнага забруджвання і маніторынгу навакольнага асяроддзя Мінпрыроды Наталля КЛЯВЕЦ.

Планета награваецца

Прыкладна пачынаючы з 1970—1980-х гадоў стала відавочна, што павышаецца глабальная прыземная тэмпература паветра. Але, як падкрэсліла Наталля Клявец, высновы аб змяненні клімату робяцца не толькі на згаданай падставе. Сусветная метэаралагічная арганізацыя вядзе назіранні за такімі параметрамі, як рост узроўню Сусветнага акіяна, рост канцэнтрацыі парніковых газаў, скарачэнне плошчы палярных ільдоў і іншае.

Існуе шмат тэорый сучаснага змянення клімату. Большасць кліматолагаў у свеце робіць выснову аб антрапагенным характары пацяплення, звязанага з ростам канцэнтрацыі CO_2, метану і іншых парніковых газаў у атмасферы. Адзначаецца ўздзеянне дзейнасці чалавека на кліматычную сістэму, што прыводзіць да змен клімату. СТАР. 4

Дом з гісторыяй

СЯДЗІБА, ШТО ЗАЧАКАЛАСЯ ГАСПАДАРА

Старадаўнюю сядзібу ў Ганцавіцкім раёне прадаюць з пачатковым коштам у адну базавую велічыню

Гэта не сцены з дахам, не руіны на падмурку, а цалкам прыстойны дом, з вокнамі і дзвярамі, з электрычнасцю, каналізацыяй, а самае галоўнае — з гісторыяй, бо ўзведзены больш за сто гадоў таму. І тэарэтычна ён можа быць прададзены за 37 рублёў. Таргі прызначаны на заўтра. СТАР. 3

Грамадзянская супольнасць

Бачыць свой удзел у палітычным жыцці краіны

У беларусаў ёсць такая патрэба

У краіне працягваецца плённая работа над умацаваннем Беларускай партыі «Белая Русь». Актыўны ўдзел у гэтым працэсе прымаюць і дэпутаты. Члены Палаты прадстаўнікоў разам са старшынёй грамадскага аб'яднання «Белая Русь» Алегам РАМАНАВЫМ абмеркавалі далейшыя крокі па пабудове партыі і яе ўмацаванні ў грамадска-палітычным жыцці краіны. Вялікае значэнне ў гэтым мае і стварэнне рэгіянальных аддзяленняў партыі. Па словах Алега Раманава, дэпутаты могуць прасоўваць ідэі партыі ў сваіх рэгіёнах. Многія прадстаўнікі дэпутацкага корпуса выказалі жаданне стаць членамі партыі, некаторыя дэпутаты былі ініцыятарамі яе стварэння.

Алег Раманаў паведаміў, што ўнутрыпалітычны савет партыі будзе дыферэнцыраваны. «Мы прапануем нашым калегам членства ў камісіях па адпаведных напрамках. Акрамя таго, партыя будзе рэалізоўваць праекты рознай накіраванасці. І праз праектную работу мы будзем імкнуцца да дасягнення тых мэт, якія закладзены ў праграме», — адзначыў ён. Алег Раманаў падкрэсліў, што ідэі, увасобленыя ў Статуце партыі, неабходна давесці да ўсіх слаёў беларускага грамадства. І дэпутаты могуць зрабіць гэта лепей за ўсіх.

Старшыня грамадскага аб'яднання расказаў, што цяпер праводзіцца актыўная зверка даных, якія прадстаўлены заснавальнікамі. Адрпацоўваюцца падпісныя лісты, якія даслалі з рэгіёнаў. Гэтая работа зойме яшчэ каля тыдня. Па словах Андрэя Раманава, да канца наступнага тыдня яна будзе завершана, і поўны пакет дакументаў пададуць у Міністэрства юстыцыі для праверкі і рэгістрацыі.

Старшыня Пастаяннай камісіі па дзяржаўным будаўніцтве, мясцовым самакіраванні і рэгламенце Палаты прадстаўнікоў Валянцін СЕМЯНЯКА падкрэсліў, што стымулам да актывізацыі партыйнага будаўніцтва і аб'яднання здаровых палітычных сіл для ўдзелу ў дзяржаўным будаўніцтве сталі вынікі рэферэндуму 2022 года і наступныя за ім заканадаўчыя пераўтварэнні. Вялікую ролю ў гэтым працэсе адыгралі і прыняцце законаў аб асновах грамадзянскай супольнасці, змяненне Выбарчага кодэкса і іншых заканадаўчых актаў, якія і фарміруюць аснову для дзейнасці палітычных партый. «У сувязі з гэтым з'яўленне новых партый, актывізацыя і падрыхтоўка да перарэгістрацыі дзеючых — гэта працэс, які дазваляе актывізаваць найлепшыя сілы грамадства на цывілізаванае заканадаўчае ўрэгуляванне ўдзелу ў палітычным жыцці нашай краіны», — адзначыў парламентарый. Ён нагадаў, што ГА «Белая Русь» у 2004 годзе ўтварылася ў Гродзенскім рэгіёне. Валянцін Семяняка расказаў, што быў адным з першых членаў арганізацыі, удзельнікам і арганізатарам розных праектаў, якія вельмі добра зарэкамендавалі сябе ў беларускім грамадстве і ў рэгіёнах. Таму, па яго словах, стварэнне партыі на аснове грамадскага аб'яднання — знакавы момант. «Гэта сусветная практыка, калі палітычная партыя ствараецца на базе грамадскага аб'яднання і падсілкоўваецца выходзячы з дзеянняў аднаго ці некалькіх грамадскіх аб'яднанняў. Гэта цывілізаваны шлях, вельмі правільны і дакладны. І тое, як ідзе гэты працэс, гэта яшчэ раз пацвярджае», — падкрэсліў Валянцін Семяняка.

Член Пастаяннай камісіі па працы і сацыяльных пытаннях Іна КРАЧАК узначальвае пярвічную арганізацыю Аршанскага раённага грамадскага аб'яднання «Белая Русь». Яна расказала, што ў Аршанскім раёне адбыліся ўстаноўчыя сходы, прайшоў устаноўчы з'езд партыі. Па яе словах, маладая партыя выклікае вялікую цікавасць у жыхароў Аршанскага раёна. «Мы спадзяёмся, што гэта партыя стане масавай і людзі будуць не на кухні абмяркоўваць праблемы, якія іх хвалююць, а на партыйных пляцоўках. Партыя павінна стаць выканаўчай палітычнай сілай. У жыхароў Аршанскага раёна ўжо ёсць вялікая цікавасць, і на ўстаноўчых сходах ужо хацелі ўступіць у партыю», — падкрэсліла яна.

Член Пастаяннай камісіі па заканадаўстве Ірына ДАЎГАЛА растлумачыла, чаму пытанні партыйнага будаўніцтва цікавяць насельніцтва. Па яе словах, у грамадзян нашай краіны ёсць патрэба бачыць свой удзел у палітычным жыцці грамадства. І тое, што цяпер большасць беларусаў з'яўляюцца членамі грамадскага аб'яднання «Белая Русь» і плануюць стаць членамі адпаведнай партыі — таму пацвярджэнне.

Валерыя СЦЯЦКО.

Рэгіёны

«ЧЫМ БОЛЬШ ПАГЛЫБЛЯЕМСЯ Ў ГІСТОРЫЮ, ТЫМ БОЛЬШ УЗНІКАЕ ІДЭЙ»

У Дзятлаўскім раёне вядзецца распрацоўка ўласнай турыстычнай мадэлі развіцця тэрыторый

Адным з самых вядомых тут называюць «Зецельскі фэст» — свята, прысвечанае сям'і. Гэта, можна сказаць, брэнд раёна. Але дзятлаўчане працягваюць шукаць новыя магчымасці па прыцягненні турыстаў. Ці стане раён прывабным для шырокага кола беларусаў і нават замежнікаў? Думкамі пра гэта падзяліўся старшыня Дзятлаўскага райвыканкама Андрэй САДОЎСКІ.

— Андрэй Уладзіміравіч, раскажыце, калі ласка, пра «Зецельскі фэст».

— Фестывалю сёлета будзе шэсць гадоў, ён яшчэ даволі малады, але яго папулярнасць расце. Гэта свята, якое скіравана на захаванне сямейных традыцый, у ім шмат конкурсаў, імпрэз для сямейнага адпачынку. З году ў год расце колькасць яго ўдзельнікаў. Калі ў першым фэсце бралі ўдзел 11 сем'яў, то цяпер ужо больш за 50. У гэты дзень у горадзе шмат гасцей. Праграма фестывалю насычаная і разнастайная. Тут і кірмаш рамеснікаў, і гульнявыя атракцыёны, і вулічная кухня, і многае іншае. Гэта сапраўднае свята сям'і.

— Чым яшчэ цікавы раён для турыстаў?

— Дзятлаўшчына пакуль маладвядомая ў турыстычным сегменце. Разам з тым яна багатая сваёй гісторыяй, нам ёсць што паказаць і чым здзівіць. Найчасцей турыстычныя аўтобусы спыняюцца на цэнтральнай плошчы райцэнтра каля каталіцкага храма XVII стагоддзя і былога палаца Радзівілаў. Вядома, гэта не ўсе нашы славутасці. Усяго ў склад 15 распрацаваных турыстычных маршрутаў уваходзіць 55 аб'ектаў.

Дзякуючы санаторыям «Радон» і «Альфа Радон» актыўна развіваецца аздараўленчы турызм. Таксама карыстаюцца папулярнасцю сплавы на байдарках. У дадзеным кірунку распрацаваны водныя маршруты «Па хвалях Моўчадзі», «Шчара — рака партызанская», «Прынёманскія краявіды». Ёсць цікавы камбінаваны водна-пешы тур з элементамі анімацыі «Ад Цара да самавара».

— Ці ёсць у раёна пэўная канцэпцыя развіцця турыстычнай сферы?

— Мы працуем над стварэннем сваёй турыстычнай мадэлі з выкарыстаннем мясцовых рэсурсаў. Іх нямала. Гэта і цікавыя гістарычныя мясціны, ландшафты, культурныя традыцыі, рэдкая флора — наведванне будзе ажыццяўляцца рознымі відамі транспарту, у тым ліку і камбінаваным.

— Якія новыя маршруты гатовыя здзівіць турыстаў?

— Летась у Нацыянальным агенцтве па турызме быў атэставаны наш новы маршрут «Дарогамі Дзятлаўшчыны», тады ж у лістападзе на рэспубліканскім семінары адбылася яго прэзентацыя. У яго ўвайшлі аб'екты паасобку вядомыя турыстам, але мы вырашылі аб'яднаць іх у адзіную сетку. Гэта паклонныя валуны, археалагічнае гарадзішча «Талерка», анёл з Неапаля, сабор, які будаваўся сто гадоў, адзін з элементаў дугі Струвэ і многае іншае.

Таксама мы ўрачыста адкрылі маршрут «Партызанскай сцежкай па Ліпічанскай пушчы». Маршрут мае турыстычную маркіроўку па міжнародных стандартах, суправаджаецца QR-кодамі, што дазваляе вандраваць без экскурсавода.

— Ёсць яшчэ патэнцыял для ўвасаблення новых праектаў?

— Ёсць шмат задумак. Напрыклад, цяпер займаемся распрацоўкай новага гісторыка-пазнавальнага турыстычнага маршруту «На ўскрайку Ліпічанскай пушчы, альбо Накрышская гісторыя». Ёсць ідэя стварыць турыстычны кластар «Легендамі сівой даўніны. Род Стравінскіх». Калісьці род валодаў гэтымі мясцінамі.

Цікавы экалагічны праект датычыцца развіцця заказніка «Ліпічанская пушча». Ён уключае адразу пяць «зялёных» маршрутаў, якія распрацаваны сумесна з Дзятлаўскім лясгасам у рамках плана развіцця заказніка да 2026 года. Усе маршруты для вандроўкі на роварах, падчас якой можна ўбачыць розныя віды раслін і жывёл, занесеных у Чырвоную кнігу, напрыклад, гнёзды шэрага жураўля. Са спецыяльных вышак можна будзе весці назіранні, займацца фотапаляваннем. Будуць устаноўлены знакі інфармацыйнай і турыстычнай навігацыі.

Бачым перспектыву ў развіцці гастранамічнага турызму. У такую работу ўключылася даволі шырокае кола грамадскасці. Напрыклад, школьнікі займаюцца вывучэннем страў сваіх продкаў, музей бярэ на сябе рэалізацыю міні-праекта «Жыццё продкаў праз адкрыццё свету беларускай кухні». Вынікам такой сумеснай работы павінен стаць выпуск «Кулінарнай энцыклапедыі Дзятлаўшчыны». Гэта даволі маштабная праца, прычым з практычным працягам. Найлепшыя і найбольш характэрныя для нашых мясцін рэцэпты будуць прапанаваны ў меню рэстарана «Ліпічанка».

Маргарыта УШКЕВІЧ.

Блізкая ўлада

Выканкамы на сувязі

Практыка правядзення прамых ліній рэгіянальнай вертыкаллю працягваецца. Калі ў вас ёсць пытанні або праблемы, якія патрабуюць умяшання органаў улады, тэлефануйце.

Тэлефонныя лініі ў суботу, 1 красавіка, з 9.00 да 12.00 праводзяць:

- намеснік старшыні Брэсцкага аблвыканкама Вадзім Іванавіч АЛЬШЭЎСКІ. Тэл. 8 016 226 99 26;
- намеснік старшыні Віцебскага аблвыканкама Вячаслаў Віктаравіч ДУРНОЎ. Тэл. 8 021 222 22 22;
- старшыня Гомельскага абласнога Савета дэпутатаў Кацярына Анатолеўна ЗЯНКЕВІЧ. Тэл. 8 023 233 12 37;
- першы намеснік старшыні Гродзенскага аблвыканкама Юрый Мікалаевіч ВАЛЯВАТЫ. Тэл. 8 015 273 56 44;
- намеснік старшыні Магілёўскага аблвыканкама Руслан Барысавіч СТРАХАР. Тэл. 8 022 250 18 69;
- кіраўнік спраў Мінскага аблвыканкама Таццяна Мікалаеўна ШАЎЦОВА. Тэл. 8 017 500 41 60;
- намеснік старшыні Мінскага гарвыканкама Аляксандр Уладзіміравіч ЧЭРНІКАЎ. Тэл. 8 017 222 44 44.

ШТО Ў СВЕЦЕ РОБІЦЦА

Карупцыя ў Вялікабрытаніі падчас пандэміі ўзрасла ў чатыры разы

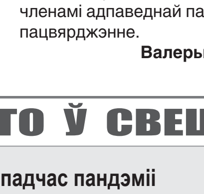

Маштабы карупцыі ў дзяржаўным сектары Вялікабрытаніі ўзраслі з £5,5 млрд ($6,7 млрд) у 2018—2019 і 2019—2020 фінансавых гадах да £21 млрд ($25,6 млрд) у 2020—2021 і 2021—2022 гадах. Аб гэтым паведаміла агенцтва Reuters са спасылкай на справаздачу Нацыянальнага кантрольна-рэвізійнага ўпраўлення (NAO), перадае ТАСС. «Назіраецца значнае павелічэнне колькасці ашуканскіх схем у гадавых справаздачах, якія мы правяраем», — цытуе агенцтва кіраўніка NAO Гарэта Дэвіса. Рэальная лічба можа быць нават вышэйшая: па выніках 2020—2021 фінансавага года ўпраўленне па барацьбе з махлярствам у дзяржаўным сектары выявіла ў бюджэце нястачу ў памеры каля £58,8 млрд ($ 71,7 млрд), не лічачы выдаткаў, звязаных з пандэміяй. Міністр фінансаў Вялікабрытаніі Джэрэмі Хант у адказ на вынікі праверкі падкрэсліў, што барацьба з карупцыяй пры аказанні бізнесу дзяржаўнай дапамогі з'яўляецца адным з найважнейшых напрамкаў палітыкі ўрада. Намеснік кіраўніка апазіцыйнай Лейбарысцкай партыі Анджэла Рэйнер заявіла, што «цяперашні ўрад поўнасцю грэбуе сваімі абавязацельствамі па барацьбе з гэтым відам злачынстваў».

Талібы пачалі кампанію па знішчэнні опіумнага маку на захадзе Афганістана

Супрацоўнікі ўпраўлення па барацьбе з наркотыкамі правінцыі Герат, што на захадзе Афганістана, пачалі кампанію па барацьбе з культываваннем маку. Пра гэта паведаміў афганскі тэлеканал TOLO news са спасылкай на праваахоўнікаў. «Наша аперацыя працягваецца, сотні акраў зямлі ачышчаны ад маку ў розных раёнах», — цытуе канал начальніка ўпраўлення па барацьбе з наркотыкамі Герата Хаятулу Рухані. Як паведаміў TOLO news, кампанія па знішчэнні макавых палёў стартавала незадоўга да пачатку сезона збору ўраджаю. Адзначаецца, што супрацоўнікаў упраўлення па барацьбе з наркотыкамі суправаджаюць сілы спецыяльнага прызначэння. Нягледзячы на тое, што 3 красавіка мінулага года вярхоўны лідар «Талібана» Хайбатула Ахундзада сваім указам забараніў вырошчванне ў Афганістане опіумнага маку, выкарыстанне і транспарціроўку ўсіх відаў наркотыкаў, а таксама гандаль імі, вытворчасць наркатычных рэчываў у краіне толькі павялічылася. Паводле абнародаваных 1 лістапада даных Упраўлення ААН па наркотыках і злачыннасці (ЮНОДК), аб'ём вытворчасці опіумнага маку ў Афганістане ўзрос на 32 працэнты ў параўнанні з 2021-м. У дакладзе ЮНОДК адзначалася, што Афганістан пакрывае 80 працэнтаў ад сусветнага попыту на опіум.

Жывога ката дасталі з-пад завалаў праз 49 дзён пасля землетрасення ў Турцыі

Двухгадовага брытанскага ката па мянушцы Хан дасталі з-пад завалаў 11-павярховага дома ў раёне Анікішубат горада Мараш, які абрынуўся 6 лютага пасля другога землетрасення магнітудай 7,6, паведаміў Bianet. Гаспадыні гадаванца і яе дачцэ ўдалося выбрацца з будынка пасля першага землетрасення, аднак выратаваць Хана жанчыны не змаглі. Застаўшыся без даху над галавой, турчанка пражыла каля руін дома яшчэ каля 40 дзён, спадзеючыся, што Хан выжыў і яго ўдасца знайсці. Калі жанчына ўжо амаль страціла надзею, яе ката знайшоў уладальнік будынка, які спрабаваў выцягнуць з-пад завалаў кухонную тэхніку. Цяпер Хан знаходзіцца на лячэнні: у ката моцнае абязводжанне і пералом лапы. Аднак ветэрынар спадзяецца, што жывёлу атрымаецца выратаваць.

Дзяржаўны інтарэс

ІДЭІ, ПРАКТЫЧНЫЯ ЗАДАЧЫ І ПЛАНЫ НА БУДУЧЫНЮ

Моладзь дзвюх краін абмеркавала стварэнне адзінай навукова-тэхналагічнай прасторы

Унікальнай падзеяй назваў Кангрэс маладых вучоных Беларусі і Расіі дзяржаўны сакратар Саюзнай дзяржавы Дзмітрый МЕЗЕНЦАЎ.

Мерапрыемства аб'яднала каля 500 маладых даследчыкаў з навуковых арганізацый і вышэйшых навучальных устаноў дзвюх краін — прадстаўнікоў Нацыянальнага даследчага цэнтра «Курчатаўскі інстытут», Расійскай акадэміі навук і шэрагу яе рэгіянальных навуковых цэнтраў, аддзяленняў і інстытутаў, а таксама Нацыянальнай акадэміі навук Беларусі, дзясяткаў вядучых ВНУ і навукова-даследчых інстытутаў нашай краіны.

Навуковае мерапрыемства прайшло напярэдадні Дня яднання народаў Беларусі і Расіі. Гэта не проста супадзенне: навука ўяўляе з сябе наймагутнейшы інтэграцыйны складнік, таму і галоўная тэма кангрэса была сфармуляваная наступным чынам — «Маладыя вучоныя: задачы і напрамкі ўзаемадзеяння для стварэння адзінай навукова-тэхналагічнай прасторы Беларусі і Расіі».

— Што для кожнага з вас навука? Проста работа, руціна, магчымасць атрымліваць заробак? — звярнуўся Дзмітрый Мезенцаў да прысутных на форуме навуковай моладзі. — Ці ўсё ж такі магчымасць быць датычнымі да вялізнага патэнцыялу нацыянальнай навукі, магчымасць шукаць і перамагаць, заявіць пра сябе і зрабіць сваю краіну мацнейшай? Маладыя вучоныя, якія яшчэ ўчора працавалі ў рамках сваіх лабараторый, навукова-даследчых інстытутаў і цэнтраў, сёння разам звяраюць планы і ідэі дзеля рэальных сектараў эканомікі, эканамічнай інтэграцыі, тэхналагічнай незалежнасці і высокай канкурэнтаздольнасці нашых дзяржаў.

Фота БелТА.

Ён зрабіў акцэнт на супрацоўніцтве вучоных Беларусі і Расіі ў фармацэўтыцы, высокіх тэхналогіях, космасе, аграсектары, гуманітарных навуках: «Мы з вялікай павагай кажам пра тое, што ў Беларусі быў захаваны навукова-вытворчы патэнцыял. Гэта заслуга кіраўніка беларускай дзяржавы і шматтысячнага атрада вучоных, якія працуюць у Нацыянальнай акадэміі навук Беларусі».

Дзмітрый Мезенцаў паведаміў, што больш як 80 мільярдаў расійскіх рублёў было выдаткавана на 82 праграмы Саюзнай дзяржавы ў галіне космасу, электронікі і мікраэлектронікі, аховы здароўя, адукацыі, машынабудавання, абароны і бяспекі. Сёлета ўводзяцца чатыры новыя праграмы Саюзнай дзяржавы: тры з іх — у сферы абароны і бяспекі, адна — у сферы мікрабіялогіі.

— Кангрэс маладых вучоных — не проста знакавае мерапрыемства па лініі навукова-тэхнічнага супрацоўніцтва нашых краін, — падкрэсліў **Надзвычайны і Паўнамоцны Пасол Расійскай Федэрацыі ў Беларусі Барыс ГРЫЗЛОЎ.** — Дадзены форум ставіць перад навуковай супольнасцю Саюзнай дзяржавы канкрэтныя практычныя задачы па стымуляванні новых даследаванняў, стварэнні спрыяльных умоў для інавацыйных перспектыўных распрацовак у ключавых галінах — ад фізікі да фармацэўтыкі. Вынікі гэтых пошукаў знаходзяць сваё прымяненне ў рэальным сектары эканомікі Расіі і Беларусі, укараняюцца ў прамысловасці, IT-галіне і сельскай гаспадарцы, паскараюць працэсы імпартазамяшчэння і ў рэшце рэшт дадуць нам магчымасць забяспечыць тэхналагічны суверэнітэт.

Асабліва важна, што ў такой маштабнай рабоце ўдзельнічаюць маладыя даследчыкі, бо менавіта яны ў найбліжэйшыя гады будуць задаваць тэндэнцыі ў развіцці навукі.

Барыс Грызлоў паведаміў, што 27 сакавіка па выніках пасяджэння Савета Міністраў Саюзнай дзяржавы было падпісана міжурадавае пагадненне аб навукова-тэхнічным і інавацыйным супрацоўніцтве, якое надасць новы імпульс узаемадзеянню ў згаданай сферы.

Ужо цяпер вядуцца работы па 20 сумесных праектах у самых запатрабаваных галінах. «Гаворка ідзе ў першую чаргу аб машынабудаванні і электроніцы. Пры гэтым мы пашыраем гарызонт планавання і гаворым ужо не проста аб правядзенні сумесных прыкладных даследаванняў, але і аб рэалізацыі маштабных праектаў узроўню «мегасаенс». Сведчанне таму — адкрыццё філіяла Курчатаўскага інстытута на базе Нацыянальнай акадэміі навук Беларусі (яно адбылося ў рамках кангрэса. — **Аўт.**).

— Навука ў Беларусі, як і ў Расіі, здольная вырашаць прыярытэтныя задачы любой складанасці па шырокім коле праблем, — у гэтым упэўнены **старшыня Прэзідыума НАН Беларусі акадэмік Уладзімір ГУСАКОЎ.** — Напрыклад, беларуская навука мае сёння кампетэнцыі нават у тых сферах, дзе раней ніколі іх не мела: гэта космас, атамная энергетыка, штучны інтэлект, кампазіты, высокія тэхналогіі ў IT, біясферы, нанасферы. Мы нават прысутнічаем у Антарктыдзе. У шэрагу даследаванняў нашы ідэі і падыходы не маюць аналагаў у свеце. У нас дзейнічаюць дарожныя карты супрацоўніцтва з Расійскай акадэміяй навук, Нацыянальным даследчым цэнтрам «Курчатаўскі інстытут», Аб'яднаным інстытутам ядзерных даследаванняў у Дубне, навукова-даследчым цэнтрам «Сколкава». У Беларусі цяпер адаптаваны ўсе найлепшыя сусветныя практыкі, якія забяспечваюць высокую прадукцыйнасць даследаванняў і прамую сувязь навукі і вытворчасці.

Уладзімір Гусакоў адзначыў, што ў Нацыянальнай акадэміі навук, як і ўвогуле ў краіне, функцыянуе зладжаная і эфектыўная сістэма работы з моладдзю, якая ахоплівае ўсе сферы яе інтарэсаў: ад асабістай самарэалізацыі да творчых памкненняў і ўдасканалення прафесійных кампетэнцый. У акадэмічным асяроддзі назіраецца прыкметнае амаладжэнне навуковага патэнцыялу. Штогод у акадэмічныя інстытуты і навукова-практычныя цэнтры прыходзіць больш як 300 маладых даследчыкаў з кола выпускнікоў ВНУ. І калі сярэдні ўзрост работнікаў акадэміі яшчэ нядаўна перавышаў 60 гадоў, то сёння ён складае 46 гадоў. Доля даследчыкаў ва ўзросце да 29 гадоў вырасла за апошнія пяць гадоў з 18 да 30 працэнтаў, з іх 15 працэнтаў — гэта маладыя кандыдаты навук. У НАН дзейнічае вельмі эфектыўны праект «Вучоны пад ключ» — разгалінаваная сістэма прэміравання маладых даследчыкаў, ёсць імянныя стыпендыі, штогод папаўняецца банк «100 маладых талентаў НАН Беларусі», а магчымасці зарабляць дадаткова практычна неабмежаваныя (праз дагаворы з прадпрыемствамі, міжнародныя гранты, гранты па тэматыцы канкрэтных лабараторый і гэтак далей). Паспяхова вырашаюцца і праблемы з забеспячэннем жыллём. Новая форма прафарыентацыі і агітацыі за прафесію вучонага — стварэнне маладзёжных акадэмій у розных галінах навуковых ведаў і прыцягненне ў іх рамках да навуковай дзейнасці школьнікаў і студэнтаў.

Варта дадаць, што рашэнне аб правядзенні Кангрэса маладых вучоных было прынята ў снежні мінулага года прэзідэнтамі Беларусі і Расіі Аляксандрам Лукашэнкам і Уладзімірам Пуціным. Арганізатарам форуму выступіў Пастаянны камітэт Саюзнай дзяржавы. Адным з важных вынікаў работы Кангрэса стане фарміраванне ў хуткім часе сумесных маладзёжных навуковых калектываў дзвюх краін, якія будуць працаваць разам над важнымі навуковымі праблемамі.

Надзея НІКАЛАЕВА.

СЯДЗІБА, ШТО ЗАЧАКАЛАСЯ ГАСПАДАРА

(Заканчэнне. Пачатак на 1-й стар.)

Вядома, да сядзібы трэба прыкласці рукі і ўкласці сродкі, пэўна, немалыя. Але ж сама аўра маёнтка, архітэктура, гісторыя таго вартыя. І мясціна там надзіва маляўнічая. Новы гаспадар зможа адрадзіць дом пад жыллё, зрабіць гасцініцу ці яшчэ які аб'ект. Гэта ж лепш, чым ён будзе стаяць і разбурацца.

Паводле некаторых дакументаў, сядзібу ў Агарэвічах узвялі ў 1911 годзе. Ёю ў розныя гады валодалі розныя гаспадары, напрыклад, будавалі дом Свяжынскія, перабудоўвалі ўжо Апацкія. У кнізе Анатоля Федарука «Старадаўнія сядзібы Берасцейшчыны» чытаем: «...Дом пабудовы другой паловы XIX стагоддзя дабудоўваўся ў 1911 годзе. Сядзіба ўключала сядзібны дом на 11 пакояў, два флігелі, парк, водную сістэму, гаспадарчыя пабудовы. Закладзеная на роўнай мясцовасці, мае сіметрычна-восевую кампазіцыю. На галоўнай восі размешчана алея з таполі белай. Уезд аформлены невялікай брамай з двух каменных пілонаў, завершаных канічнымі дахамі. Дом аднапавярховы з высокім дахам, да ўсходняга фасада прыбудаваная паўратонда з зімовым садам. На парадным фасадзе размешчаны ганак на чатырох калонах».

Паводле апісання Федарука, цікава былі выкананы парк, сістэма вадаёмаў. Словам, была невялікая, дакладна спланаваная, утульная сядзіба. Але ў 1939 годзе напаткаў яе незайздросны лёс: сядзібу часткова разрабавалі, гаспадыню саслалі ў Сібір.

Праўда, у 1990-х гадах маёнтак адрамантавалі, тут з'явілася гасцініца. У 1994 годзе ў Агарэвічах прымалі конныя спаборніцтвы. Мясцовая гаспадарка займалася конегадоўляй, абсталявала іпадром. Кажуць, што на скачкі зазіралі вельмі нават высокія госці.

Але ж Федарук называе тую рэканструкцыю крайне няўдалай: «Сядзіба страціла асноўныя сядзібныя рысы, дом прыняў выгляд катэджа, на месцы вадаёма ўладкавалі танцпляцоўку»...

Добра, аднак, ужо і тое, што не дапусцілі канчатковага занядбання. Доўгі час гаспадаром сядзібы было сельгаспрадпрыемства, якое ў гістарычным будынку размясціла сталовую для работнікаў. Ды з часам гаспадарцы стала нявыгадна ўтрымліваць такі аб'ект. Два гады таму сядзібу перадалі на баланс аддзела ідэалагічнай работы, культуры і па справах моладзі райвыканкама. Таму прадаўцом выступае названы аддзел. Перш чым справа дайшла да аўкцыёну, аддзел працягла час займаўся падрыхтоўкай дакументаў. Прынялі аб'ект фактычна з адной паперай, у якой значылася: «Панскі дом». Але ўвесь падрыхтоўчы этап нарэшце пройдзены, пакет дакументаў, уключаючы праект ахоўнай зоны, атрыманы, і новы ўласнік выстаўляе аб'ект на таргі.

Ахвотных не знайшлося, другая спроба з паніжэннем цаны да 60 тысяч таксама не стала паспяховай, не прадалі аб'ект і за 31 тысячу, ды вось цяпер выстаўляюць за адну базавую.

Лот уключае ў сябе тры штучныя сажалкі, а таксама парк. Амаль два з паловай гектара зямлі аддаецца ў арэнду на 30 гадоў новаму гаспадару пасля здзелкі.

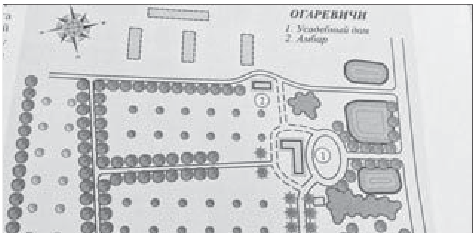

Начальнік аддзела ідэалагічнай работы, культуры і па справах моладзі райвыканкама Віктар СУПРУН расказаў карэспандэнту, што сядзіба выстаўляецца ўжо чацвёрты раз. Першапачатковы стартавы кошт складаў 161 тысячу рублёў. Вядома, пераможца таргоў павінен узяць на сябе абавязацельства беражлівага стаўлення да помніка гісторыі і культуры — захаваць аўтэнтычнасць, асаблівасці архітэктурнай пабудовы.

У Ганцавіцкім раёне гэта адзіная такая сядзіба. І тут скарысталіся магчымасцю, якую дае Указ Прэзідэнта Беларусі № 330 «Аб распараджэнні маёмасцю», які ўступіў у сілу літаральна некалькі дзён таму — 23 сакавіка. Згодна з гэтым дакументам, паявілася магчымасць продажу аб'ектаў гісторыка-культурнай каштоўнасці з коштам адна базавая велічыня.

Віктар Супрун расказаў, што таргі будуць электронныя, заяўкі на ўдзел прымае камітэт «Брэстаблмаёмасць», таму ў Ганцавічах не ведаюць, колькі канкрэтна пададзена заявак. Але ж з улікам таго, што прыязджала паглядзець дом нямала патэнцыйных пакупнікоў, дапускаюць, што ўдзельнікаў збярэцца не менш чым паўдзясятка. Абсалютная большасць з іх — жыхары нашай сталіцы. Так што таргі абяцаюць быць цікавымі, а лічбы — значна перавысіць адну базавую.

Можа, на гэты раз пашанцуе сядзібе: дачакаецца яна свайго часу, каб стаць прывабным аб'ектам для турызму альбо ўтульным домам.

Святлана ЯСКЕВІЧ,
фота з адкрытых крыніц.

РЭГІЯНАЛЬНАЕ ПАЦЯПЛЕННЕ «РУХАЕЦЦА» Ў НАС У ТРЫ РАЗЫ ХУТЧЭЙ

(Заканчэнне. Пачатак на 1-й стар.)

Але не варта забываць і аб натуральных ваганнях клімату, якія праяўляюцца як на глабальным, так і на рэгіянальным узроўні. Напрыклад, у 2015 годзе адзначалася адна з самых моцных за ўсю гісторыю назіранняў кліматычных з'яў — Эль-Ніньё. Гэтая з'ява разам з антрапагенным уздзеяннем прывялі да таго, што менавіта 2015-ы ў свеце і на тэрыторыі Беларусі быў адным з самых цёплых.

Ёсць і іншыя версіі. Напрыклад, паводле тэорыі літасферных пліт, вялікія плошчы сушы, якія знаходзяцца ў палярных шыротах, спрыяюць паніжэнню сярэдняй тэмпературы паветра па зямным шары. А вялікія плошчы сушы ў экватарыяльных зонах — наадварот, павышэнню тэмпературы. Але, зыходзячы з гісторыі развіцця нашай планеты, дадзеная тэорыя з'яўляецца спрэчнай.

Змены клімату праяўляюцца, у першую чаргу, у росце тэмпературы паветра, павелічэнні паўтаральнасці хваль цяпла, змяншэнні ападкаў у адны месяцы года і росце ў іншыя, павелічэнні паўтаральнасці такіх небяспечных з'яў надвор'я, як высокія тэмпературы паветра, рост інтэнсіўнасці ліўневых ападкаў і інш. Гэтыя з'явы ўплываюць на стан прыродных сістэм, эканоміку і насельніцтва.

Згодна з дакладам міжурадавай групы экспертаў па пытаннях змянення клімату, нават сярэдняе глабальнае пацяпленне прывядзе да таго, што 6 % насякомых, 8 % раслін і 4 % пазваночных жывёл страцяць больш за палову сваіх кліматычна абумоўленых геаграфічных арэалаў пры павышэнні тэмпературы паветра на 1,5 градуса.

Ужо цяпер адзначаюцца выпадкі ўварвання ў тундру дрэвападобных кустоў. Лясы ўмеранага пояса схільныя да рызыкі дэградацыі. З-за росту тэмператур паветра і дэфіцыту ападкаў у асобныя месяцы могуць узнікаць засушлівыя ўмовы, што можа прывесці да харчовага крызісу на планеце. Вырашэнне праблемы патрабуе рацыянальнага кіравання зямельнымі рэсурсамі.

У апошнія дзесяцігоддзі вялікая ўвага аддаецца рэгіянальнай кліматалогіі, паколькі стала ясна, што ў кожным рэгіёне маюцца свае асаблівасці, якія не заўсёды адпавядаюць глабальным тэндэнцыям.

З холаду — у спякоту

Калі параўнаць хуткасць росту тэмпературы паветра на тэрыторыі Беларусі з 1976 да 2021 года, то яна ў тры разы перавышае сярэднюю хуткасць за гэты ж час па зямным шары. Такая ж тэндэнцыя адзначаецца на тэрыторыях суседніх дзяржаў. «Рост сярэдняй тэмпературы па зямным шары ўжо перавысіў адзнаку ў 1 градус у параўнанні з даіндустрыяльным перыядам. А на тэрыторыі нашай краіны тэмпература расце значна хутчэй», — звярнула ўвагу прадстаўнік Белгідрамета.

Лінейны трэнд сярэднегадавой тэмпературы паветра (1976—2021 гады) для тэрыторыі Беларусі склаў 0,60 °С за10 гадоў, што перавышае хуткасць росту тэмпературы паветра па зямным шары больш чым у тры разы і ў два разы вышэй ад хуткасці тэмпературы паветра на сушы ў Паўночным паўшар'і.

Прыкметны рост тэмпературы паветра ў Беларусі пачаў адзначацца з 1981—1990 гадоў. Сярэдняя тэмпература склала плюс 6,3 градуса.

Фота БелТА.

У ноч з 27 на 28 лютага ў Беларусі можна было ўбачыць палярнае ззянне.

«Самыя халодныя дзесяць гадоў за ўсю гісторыю метэаназіранняў прыйшліся на 1939—1948 гады з сярэдняй тэмпературай плюс 5,2 градуса. А самым цёплым дзесяцігоддзем было апошняе — з 2013-га да 2022 года — з сярэдняй тэмпературай плюс 8 градусаў», — дадала Наталля Клявец. У цэлым адзначаецца тэндэнцыя, што кожнае наступнае дзесяцігоддзе цяплейшае за папярэдняе. Ужо цяпер сярэднегадавая тэмпература паветра ў нашай краіне на 1,7 градуса вышэйшая за тэмпературную норму ў рэгіёне.

Максімальны рост гадавой тэмпературы адзначаецца па поўдні і ўсходзе Беларусі, па поўначы яна расце меншымі тэмпамі. Ёсць і сезонныя адрозненні: сярэдняя тэмпература расце вялікімі тэмпамі ў халодны перыяд года і крыху больш павольна павялічваецца ў цёплы перыяд. У маі і кастрычніку змен практычна не адзначаецца.

Дзе залье, а дзе і высушыць

Па словах Наталлі Клявец, у Беларусі фіксуецца невялікае павелічэнне сумы ападкаў. Але гэтыя змены не такія значныя, як у выпадку з тэмпературай паветра. У апошнія дзесяць гадоў сума ападкаў была блізкая да нормы. Тут, аднак, ёсць рэгіянальныя адрозненні. Так, па паўночным захадзе, захадзе, паўднёвым захадзе і ў цэнтральных частках краіны адзначаецца невялікае змяншэнне гадавых сум ападкаў, нягледзячы на агульную тэндэнцыю. А на астатняй тэрыторыі Беларусі, наадварот, фіксуецца рост. Назіраюцца і ўнутрыгадавыя адрозненні: у халодны перыяд года сума ападкаў павялічваецца, а ў асобныя месяцы цёплага перыяду адзначаецца зніжэнне іх колькасці. Асабліва экстрэмальнымі становяцца гэтыя паказчыкі, калі недахоп ападкаў адзначаецца ў пачатку і сярэдзіне летняга перыяду.

У Беларусі расце колькасць гарачых дзён у годзе — з тэмпературай паветра плюс 25 градусаў і вышэй. Змяняецца працягласць сезонаў. З году ў год скарачаецца зіма і становіцца ўсё больш доўгім лета. Расце працягласць вегетацыйнага перыяду, ацяпляльнага ж — скарачаецца. Атрымліваецца, што клімат у нас становіцца мякчэйшым, і гэта для нашай эканомікі карысна, але... Такое пацяпленне можа суправаджацца занадта высокімі тэмпературамі.

«У нас павялічваецца колькасць небяспечных з'яў, звязаных з высокімі тэмпературамі паветра. У цёплы перыяд мы ўсё часцей адзначаем небяспечныя тэмпературы, якія дасягнулі адзнакі плюс 35 градусаў і вышэй. Таксама павялічылася паўтаральнасць небяспечных хваль цяпла», — адзначыла Наталля Клявец.

Паводле яе слоў, 58 % небяспечных з'яў, якія адзначаны на тэрыторыі краіны за апошнія дзесяцігоддзі, нанеслі шкоду галінам эканомікі і насельніцтву. З іх найбольшая ўдзельная вага прыпадае на вельмі моцны вецер і вельмі моцныя дажджы і ліўні, далей ідзе моцная спякота і буйны град.

Зімы не будзе?

Як вядома, у 2015 годзе каля 200 краін прыняло Парыжскае пагадненне — дакумент, які заклікае ўвесь свет удзельнічаць у барацьбе са змяненнем клімату. Для гэтага трэба не дапусціць росту глабальнай сярэдняй тэмпературы больш як на 2 градусы за кошт скарачэння выкідаў парніковых газаў, утрымаць пацяпленне ў межах 1,5 градуса. Беларусь у ліку першых у Еўрапейскім рэгіёне і трыццатая ў свеце ратыфікавала Парыжскае пагадненне і распачала яго рэалізацыю. Краіна плануе знізіць да 2030 года выкіды парніковых газаў не менш чым на 35 % ад узроўню 1990-га.

«Калі, нягледзячы на ўсе намаганні сусветнай супольнасці, глабальная тэмпература павысіцца да адзнакі ў 1,5 градуса, то, па прагнозах, у Беларусі зімовы сезон стане цяплейшы на тры градусы, а летні — на два градусы. А калі будзе перавышана глабальная адзнака ў два градусы, гэтыя працэсы будуць праходзіць яшчэ больш інтэнсіўна», — адзначыла Наталля Клявец.

Згодна з кліматычным прагнозам, бягучыя тэндэнцыі ў змяненні клімату ў найбліжэйшыя гады захаваюцца. Спецыялісты чакаюць павелічэння колькасці гарачых дзён, паўтаральнасці хваль цяпла і засушлівых перыядаў, а таксама зімовых адліг.

Змяненне клімату выклікае як адмоўныя, так і станоўчыя наступствы з пункту гледжання вынікаў сельскагаспадарчай вытворчасці, падкрэсліваюць аграметэаролагі. «Ваганні ўраджайнасці ў залежнасці ад умоў надвор'я з'яўляюцца аб'ектыўнай рэальнасцю. Нягледзячы на агульнае пацяпленне клімату ў краіне, мы ўсё роўна застаёмся зонай досыць рызыкоўнага земляробства», — сказаў **начальнік аддзела аграметэаралогіі службы гідралогіі і аграметэаралогіі Алег КЛІНЦЭВІЧ.**

Ён назваў істотныя становучыя бакі змен клімату. Перш за ўсё гэта больш працяглы вегетацыйны перыяд і рост забяспечанасці цяплом, што стварае больш спрыяльныя ўмовы для вырошчвання шэрагу культур. Такім чынам, у пэўных межах рост цеплазабяспячэння спрыяе пашырэнню і паляпшэнню структуры раслінаводства. У той жа час узмацняецца экстрэмальнасць клімату за кошт росту максімальных тэмператур паветра, павелічэння працягласці гарачых перыядаў, нарастае паўтаральнасць засух і засушлівых з'яў.

«Тэндэнцыя пацяплення ў зімовы перыяд таксама неадназначная. Зімы прыкметна пацяплелі і скараціліся, што спрыяльна для перазімоўкі раслін, пладовых дрэў і кустоў. Пры гэтым не выключаны і праблемы, звязаныя з аслабленнем загартоўкі раслін, магчымым павелічэннем верагоднасці іх пашкоджання ад перападаў тэмператур (вяртання халадоў), паколькі снежнае покрыва няўстойлівае», — звярнуў увагу начальнік аддзела аграметэаралогіі Белгідрамета.

У Беларусі прымаюцца меры для адаптацыі сельскай гаспадаркі да змен клімату. У структуры пасяўных плошчаў павялічваецца доля больш цеплалюбівых і засухаўстойлівых культур. У групе збожжавых культур усё часцей аддаецца перавага азімым, якія здольныя ў максімальнай ступені выкарыстоўваць восеньскія і вясновыя запасы глебавай вільгаці і менш пакутуюць ад летняй засухі, чым яравыя. Значна павялічыліся пасяўныя плошчы кукурузы на зерне, рапсу на насенне, укараняецца ў вытворчасць азімы ячмень, сеюць сою. Павялічваюцца плошчы вырошчвання сланечніку, агародніннага гарошку, цукровай кукурузы, спаржавай фасолі. Актыўна развіваецца садоўніцтва. Усё большую цікавасць выклікае вырошчванне зусім нетрадыцыйных для Беларусі культур: вядуцца работы па пашырэнні плошчаў вырошчвання бахчавых, ствараюцца прамысловыя плантацыі вінаграду.

Сяргей КУРКАЧ.

НАПЕРАДЗЕ МОЦНЫ ВЕЦЕР І ГАЛАЛЁДЗІЦА

На наступным тыдні накрые холад паўночных шырот

Вось жа адыходзячы сакавік нажартаваўся — ён запомніцца нам няўстойлівым і кантрасным надвор'ем. Цёплыя дні змяняліся снежнымі і марозным надвор'ем. У апошні тыдзень месяца паўднёвы цыклон вярнуў сапраўды зімовае надвор'е. Пад уплывам актыўных франтальных раздзелаў у краіне прайшлі снег і дажджы. У большасці раёнаў былі моцныя ападкі, узмацненне ветру да моцнага парывістага, месцамі кружыла мяцеліца, адзначалася наліпанне мокрага снегу. У апошні дзень сакавіка чарговая сістэма франтальных раздзелаў з Заходняй Еўропы прынясе ў Беларусь новыя порцыі ападкаў, а тэмпература паветра будзе блізкая да нормы, паведамляюць спецыялісты Рэспубліканскага цэнтра па гідраметэаралогіі, кантролі радыеактыўнага забруджвання і маніторынгу навакольнага асяроддзя Мінпрыроды.

У пятніцу на большай частцы тэрыторыі пройдуць дажджы, па поўначы з мокрым снегам. У асобных раёнах слабы галалёд, месцамі на дарогах галалёдзіца. Тэмпература паветра ўначы будзе вагацца ад мінус 6 градусаў па ўсходзе да плюс 6 градусаў па захадзе. Удзень паветра прагрэецца да 3—9 цяпла, па захадзе — да плюс 10—14 градусаў.

У першы дзень красавіка на большай частцы тэрыторыі краіны чакаюцца дажджы, уначы па паўночным усходзе з мокрым снегам. Прагназуецца складанае надвор'е, калі месцамі туман, ноччу і раніцай на асобных участках дарог галалёдзіца. Тэмпература паветра ўначы складзе 0 — плюс 7 градусаў, удзень — 7—13 цяпла. У паўднёвых і заходніх раёнах прагназуецца плюс 14-15 градусаў.

Складаныя ўмовы надвор'я на дарогах захаваюцца і ў нядзелю. У гэты дзень на большай частцы тэрыторыі краіны выпадуць ападкі ў выглядзе дажджу і мокрага снегу. У асобных раёнах слабы галалёд і туман, на дарогах галалёдзіца. Тэмпература паветра ўначы будзе ў межах ад нуля да 7 цяпла, днём ад плюс 2 градусаў па поўначы і да 11 градусаў з плюсам па поўдні і паўднёвым усходзе.

Паводле папярэдніх прагнозаў айчынных сіноптыкаў, у пачатку новага працоўнага тыдня паветраныя патокі зменяць свой напрамак, і ў Беларусь пачнуць паступаць халодныя няўстойлівыя паветраныя масы паўночных шырот.

У панядзелак на большай частцы тэрыторыі краіны прагназуюцца ападкі ў выглядзе мокрага снегу і дажджу. Уначы і раніцай на асобных участках дарог галалёдзіца. Месцамі ўзмацненне ветру парывамі да 15—18 м/с. Уначы тэмпература паветра складзе ад мінус 6 градусаў па паўночным захадзе да плюс 4 градусаў па паўднёвым усходзе краіны. Удзень чакаецца 1—7 градусаў вышэй за нуль.

Чарговая хваля холаду накрые нас у аўторак і сераду. У гэтыя дні месцамі па краіне пройдуць кароткачасовыя ападкі (у асноўным снег, мокры снег), слабая мяцеліца. На асобных участках дарог галалёдзіца. Тэмпература паветра ўначы будзе ў межах ад мінус 6 градусаў да плюс 1 градуса, а пры праясненнях — да 8 марозу. Удзень чакаецца ад мінус 2 градусаў да 5 цяпла.

Сяргей КУРКАЧ.

ИНФОРМАЦИЯ О ВЫПЛАТЕ ДИВИДЕНДОВ ПО АКЦИЯМ

1. Полное наименование и местонахождения акционерного общества: **открытое акционерное общество «Стройтрест № 1» Республика Беларусь, г. Минск, ул. Платонова, д. 15.**

2. Дата принятия решения годового общего собрания акционеров, в соответствии с которым осуществляется выплата дивидендов по акциям: **27.03.2023 г.**

3. Дивиденды, начисленные на одну акцию (указывается по простым и привилегированным акциям (типам привилегированных акций): **0,5472833236 рубля.**

4. Сроки и порядок выплаты дивидендов по акциям: **до 22 апреля 2023 года.**

Дивиденды выплачиваются на долю собственности г. Минска – путем перечисления на расчетный счет финансового отдела Первомайского района г. Минска, акционерам – физическим лицам – почтовыми переводами, акционерам – юридическим лицам – на расчетный счет организации.

УНП 100288960

Кіно на выхадныя

ДЛЯ САПРАЎДНЫХ МУЖЧЫН

Аповед пра тое, як цаной жыцця сапраўднага прафесіянала быў выратаваны цэлы горад, чакае гледачоў падчас паказу фільма «Справа для сапраўдных мужчын», знятага ў 1983 годзе на кінастудыі «Беларусьфільм». Убачым яго на тэлеканале «НТБ-Беларусь» у суботу 1 красавіка.

Сам рэжысёр кінаработы Валерый Панамароў неяк распавядаў, што першапачаткова сцэнарый будучага фільма быў не самым моцным, але пасля ён адшукаў у газеце гісторыю пра тое, як пад Баранавічамі знайшлі склад з нямецкімі фугасамі. І калі стваральнікі будучай кінастужкі адшукалі людзей, якія працавалі тады, гісторыя для экрана набыла новыя фарбы і акцэнты. Па сюжэце драма разгортваецца ў ваколіцах рачнога порта аднаго з беларускіх гарадоў, дзе хлопчыкі знаходзяць склад нямецкіх боепрыпасаў, якія захаваліся там з часоў Вялікай Айчыннай вайны. Каб выратаваць насельніцтва, людзей з горада эвакуіравалі і да справы падключылі сапёраў. У працэсе правядзення аперацыі высвятляецца, што міны начынены нервова-паралітычнай атрутай. Чаго цяпер будзе каштаваць выратаванне жыццяў гараджан?..

Варта адзначыць, фільм стаў экранным дэбютам заслужанага артыста Рэспублікі Беларусь Генадзя Давыдзькі (які тады быў акцёрам Купалаўскага тэатра). Галоўная роля афіцэра-сапёра Антона Фралова, які ўвасобіў вобраз чалавека адданага справе і воінскаму доўгу, што гераічна праявіў сябе ў надзвычайных абставінах, стала для акцёра ўдачай, а яе выканаўца надоўга палюбіўся і запомніўся глядацкай аўдыторыі.

Алена ДРАПКО,
фота з сайта belarusfilm.by.

ШАШКІ

(«Звязда») Выпуск № 188

З 10 да 12 сакавіка на базе адпачынку «Прывал» (Гродзенскі р-н) праходзіў адкрыты рэспубліканскі турнір па шашках-64 памяці вядомага шашачнага кампазітара і трэнера Міхаіла Стэфановіча.

Яго першая шашачная канцоўка была апублікавана ў газеце «Савецкая Беларусь» яшчэ ў чэрвені 1965 г. З таго часу ў розных выданнях было надрукавана каля 1200 кампазіцый самабытнага кампазітара.

Як шашачны трэнер ён «зацягнуў» у свет шашак шмат дзяцей, ёсць сярод яго выхаванцаў і шашысты высокага ўзроўню.

У галоўным турніры сярод 37 удзельнікаў перамог міжнародны майстар з Ваўкавыска Арцём Ціханаў. У юнацкім турніры сярод 17 удзельнікаў першым стаў Мікіта Гутман (Гродна).

Прапануем для вырашэння кампазіцыі М. Стэфановіча.

№ 46

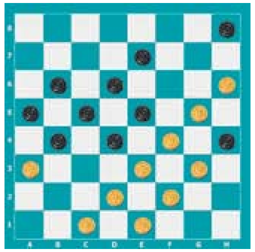

№ 46

Белыя простыя: c1, e1, d2, f2, a3, e3, g3, f4, g5, h6 (10)

Чорныя простыя: b4, d4, h4, a5, c5, e5, b6, d6, e7, h8 (10)

№ 47

Белыя простыя: c1, g1, d2, b4, h4, c5, a7 (7)

Чорныя простыя: c3, e3, d4, f4, a5, h6, e7, g7, f8 (9)

№ 48

Белыя простыя: e1, e3, a5, e5, g5, b6, f6, h6 (8)

Чорныя простыя: c3, b4, a7, дамкі: a1, d8 (5)

№ 49

Белыя простыя: d2, h4, d6, c7, дамкі: e5 (5)

Чорныя простыя: f2, b4, b8, f8, дамкі: a3 (5)

У сакавіку шашачны юбілей малой дошкі (64 гады) адзначыў майстар спорту Вадзім Булат, сёння прапануюцца яго праблемы на вялікай дошцы.

№ 50

Белыя простыя: 31, 32, 33, 28, 30, 23, 24, 25 (8)

Чорныя простыя: 35, 26, 17, 14, 7, 8, 9, 10 (8)

№ 51

Белыя простыя: 49, 50, 41, 43, 44, 39, 26, 28, 21, 6 (10)

Чорныя простыя: 45, 35, 24, 16, 17, 19, 12, 13, 14, 1 (10)

№ 52

Белыя простыя: 47, 41, 37, 40, 32, 34, 35, 24 (8)

Чорныя простыя: 36, 25, 17, 18, 19, 12, 13, 7 (8)

Ва ўсіх пазіцыях белыя пачынаюць і выйграюць. Прозвішчы чытачоў, якія дашлюць правільныя адказы, будуць апублікаваныя.

Дадзены старт 22 чэмпіянату Беларусі па шашачнай кампазіцыі ў шашкі-64. Удзельнікі да 10 мая 2023 г. па шэсць кампазіцый у пяці раздзелах «мініяцюры», «праблемы», «дамачныя праблемы», «эцюды» і «бразільскія шашкі» высылаюць на адрас каардынатара: Шульга Віктар, 220051, г. Мінск-51, а/с 52. E-mail: shulga.checkers@gmail.com

Праверце свае рашэнні:

Выпуск № 187 ад 17.03.2023.

№ 42 1. a5-b6 c7:c3 2. c5-b6 a7:c5 3. g1-h2 g5:e7 4. h2:f8 h4-g3 5. f8-c5 g3-h2 6. c5-g1+ 7. h2:f4 h4-g3 8. f4:h2+

№ 43 1. h6-g7 f8:f4 2. f2-e3 f4:d2 3. e1:c7 b8:d6 4. a7-b8 d6-e5 5. b8:f4 a3-b2 6. f4-c1 b2-a1 7. c1-h6 a1:g7 8. h6:f8 h8-g7 9. f8:h6+

№ 44 1. d2-e3 f4:d2 2. h2-g3 c5:e3 3. a3:c5 d6:b4 4. b6-c7 d8:b6 5. h6-g7 f6:h8 6. g3-f4 e3:g5 7. h4:e1+

№ 45 1. 47-41 31:11 2. 33-28 23:43 3. 48:30 36:47 4. 30-25 47:20 5. 25:01+

Першымі дакладныя адказы даслалі: С. Рашэцін (Ашмяны), В.Таўкачоў (в. Уздзевічы, Клімавіцкі р-н, Магілёўская вобл.), П. і В. Шульгі (усе — Мінск), Ф. Карпей, Л. Жыхар (абодва —Мядзел), У. Панько (Камянец), І. Ананіч (Гродна), У. Ваўчкоў (Маладзечна).

Пішыце на адрас: газета «Звязда», г. Мінск, вул. Б. Хмяльніцкага, 10А, 220013;

e-mail: info@zviazda.by або vorush@yandex.ru

Віталь ВАРУШЫЛА,
майстар спорту.

ТЭЛЕТЫДЗЕНЬ

Сядзі і глядзі

АД ПАРТРЭТА АСОБЫ ДА ВОБРАЗА ПАКАЛЕННЯ

На наступным тыдні 4 красавіка спаўняецца 95 гадоў з дня нараджэння актрысы тэатра і кіно, педагога, спявачкі, народнай артысткі СССР Эліны Быстрыцкай. З нагоды знамянальнай даты ў эфіры сацыякультурнага тэлеканала пакажуць мастацкі фільм «Дабравольцы» з удзелам артысткі і выпуск праграмы «Легенды кіно» пра яе.

Кінастужка «Дабравольцы» з'явілася ў 1958 годзе. У сваім акцёрскім складзе яна сабрала такіх артыстаў, як Міхаіл Ульянаў, Пётр Шчарбакоў, Людміла Крылова, Леанід Быкаў і іншыя. Зняў яе рэжысёр Юрый Ягораў па аднайменным аўтабіяграфічным рамане ў вершах Яўгена Далматоўскага. Гэта гісторыя людзей, якія зведалі сяброўства, каханне, шчасце, што былі здольныя перажыць складаныя і радасныя дні, прайсці перамогі і страты, але застацца сабой, пры гэтым будучы апорай адно аднаму. Падзеі фільма дазваляюць пранікнуцца атмасферай жыцця цэлага пакалення, якое вынесла на сваіх плячах будаўніцтва першай чаргі Маскоўскага метрапалітэна, змаганне з фашыстамі ў Іспаніі — і ўдзельнічала ў пасляваенным аднаўленні краіны. Стужка стала класікай савецкага кіно і вартая таго, каб яе глядзелі і помнілі.

Выканаўца адной з галоўных роляў Эліна Быстрыцкая ў адным інтэрв'ю згадвала пра здымкі ў «Дабравольцах»: «Я сыграла Лёлю Цяплову, яе вобраз мне блізкі. Метро было нашай агульнай марай. Масквічы марылі, каб у сталіцы з'явілася падземка...» Актрыса настолькі хацела зняцца ў гэтым фільме, што гатовая была нават абрэзаць доўгія валасы, паколькі па сцэнарыі было задумана, што яе гераіня спачатку носіць кароткую стрыжку. Ролю Лёлі Быстрыцкая прысвяціла маме.

А як узнікне жаданне ўспомніць артыстку і больш даведацца пра яе, не прапусціце чарговы выпуск праекта «Легенды кіно», прысвечаны ёй. Разам зможам успомніць фільмы Эліны Быстрыцкай, сярод якіх «Няскончаная аповесць», «Ціхі Дон», «Развітальныя гастролі» і шмат іншых, даведаемся пра закулiссе працоўных будняў вялікай актрысы, яе мары аб сцэне і шлях у прафесію, а таксама дзе актрыса адчувала сябе па-сапраўднаму шчаслівай.

Пра ўсё гэта даведаемся з успамінаў сяброў, блізкіх, калег па цэху вялікай артысткі. Так, яе сяброўка Яўгенія Кузьмінава адзначыла, што «яна была вельмі патрабавальная да сябе і такая ж была і ў зносінах з іншымі людзьмі». І ў кіно, і ў тэатры — усюды актрыса ўмела трымаць марку.

Каб пераканацца ў гэтым і ўбачыць Эліну Быстрыцкую ў яшчэ адной яе яркай ролі, глядзіце канал «Культура», дзе вялікую артыстку згадаюць у нядзелю, 2 красавіка. У эфіры запланаваны паказ фільма «Дачнікі» рэжысёра Барыса Бабачкіна, які выйшаў на кінастудыі «Масфільм» у 1966 годзе. Стужка знятая па п'есе Максіма Горкага і ў яе аснове — спектакль з аднайменнай назвай, які быў пастаўлены ў 1964 годзе на сцэне Малога тэатра. Глядзіце ў эфіры «Культуры» днём.

Алена ДРАПКО.
Фота з адкрытых крыніц.

«Са "Звяздою" — спадручней!»

Калі вы падпісаліся на газету «Звязда» на II квартал або на I паўгоддзе 2023 года — запаўняйце картку ўдзельніка, выразайце і дасылайце да 12 красавіка 2023 года ў рэдакцыю на адрас: 220013, г. Мінск, вул. Б. Хмяльніцкага, 10а.

Сярод падпісчыкаў будуць разыграны сем прасаў Holt HT-IF-010 і суперпрыз — вертыкальны пыласос Deerma DX700S. Вынікі будуць апублікаваны ў газеце да 29 красавіка 2023 года.

Прызы можна будзе атрымаць у рэдакцыі да 30 чэрвеня 2023 года пры падачы квітанцыі аб падпісцы на «Звязду» на II квартал або на I паўгоддзе 2023 года. Пасля 30 чэрвеня 2023 года выдача прызоў спыняецца і прэтэнзіі ад падпісчыкаў не прымаюцца. Умовы рэкламнай гульні чытайце ў нумары 38 ад 25 лютага 2023 года.

Тэлефоны для даведак: (017) 271-81-53, 311-17-40.

Пасведчанне аб дзяржаўнай рэгістрацыі № 4288 ад 15.02.2023 г. выдадзена Міністэрствам антыманапольнага рэгулявання і гандлю Рэспублікі Беларусь.

Картка ўдзельніка — падпісчыка «Звязды» на II квартал або I паўгоддзе 2023 года

Прозвішча, імя, імя па бацьку ____________

Падпіска афармлена і аплачана ў ____________
(аддзяленне сувязі)
на II квартал або I паўгоддзе 2023 года

Хатні адрас і тэлефон *(абавязкова)* ______ *(індэкс)*

Удачы ў розыгрышы!

Беларусь 1

6.00, 7.20, 8.15 Добрай раніцы, Беларусь!
7.00, 8.00, 9.00, 12.00, 13.00, 15.00, 17.00, 19.00 Навіны.
7.05, 8.05 Навіны эканомікі.
7.10, 8.10, 18.15, 0.10 Зона Х (16+).
9.10 Галоўны эфір.
10.40 Навіны надвор'я.
11.00, 12.15 Драма «Аднойчы і назаўжды» (12+).
13.05, 15.25 Драма «Ні да сяла, ні да горада...-2» (16+).
15.10, 18.00 Навіны рэгіёна.
17.05 Беларускі час.
18.30, 19.20 Драма «Стэнаграма лёсу» (16+).
21.00 Панарама.
21.45 Зразумелая палітыка.
22.00 «Генацыд. Без права на жыццё». Мастацка-публіцыстычны фільм (16+).
22.15 Серыял «След» (16+).
23.50 Арэна.
0.25 Дзень спорту.

Беларусь 2

6.00 «Уключайся!» (12+)
10.00, 14.25, 22.45 Тэлебарометр.
10.05 «Новы дзень» (12+).
10.30 «Я з вёскі» (12+).
11.05 Драма «Чалавек з дома насупраць» (12+).
14.50 «На тыдзень» (16+).
15.35 «Аб здароўі: смехам і сур'ёзна». Відэачасопіс (16+).
16.05 Мультсерыял «Барбоскіны» (0+).
16.15 «Прыгоды Піллі» (6+).
17.40 Серыял «Цудоўная пяцёрка» (16+).
19.10 Серыял «Сляпая» (16+).
19.40 «Знакі лёсу». Дак. драма (16+).
20.05 «Сямейныя гісторыі». Дак. драма (16+) [СЦ].
20.40, 21.15 Серыял «Сышчыца» (16+).
21.10 Спартлато 6 з 49, КЕНА.
22.50 «Зразумець. Дараваць». Дак. драма (16+).
23.45 «На нажах» (16+).

Беларусь 3

7.00 «Дабраранак».
7.35, 14.35 «Беларуская кухня».
8.05 «Культурны тыдзень».
8.45 «Нацыянальны хіт-парад».
9.35, 17.40 «Маладыя людзі». Маст. фільм (12+) [СЦ].
10.45 «Я хачу гэта ўбачыць!» (6+)
11.40, 16.25 «Цені знікаюць апоўдні». Серыял (12+) [СЦ].
13.00, 15.35, 20.30, 23.25 «Навіны культуры».
13.05, 21.05 «Знікненне сведкі». Маст. фільм (12+).
15.05 «Наперад у мінулае».
15.45 «Навука побач» (6+).
16.10 «Суразмоўцы».
18.55 Урачысты сход і святочны канцэрт да Дня яднання народаў Беларусі і Расіі.
20.40 «Калыханка» (0+).
22.30 «Майстры і куміры».
23.35 «Веды ў кубе».

Беларусь 5

7.00 Хакей. КХЛ. Заходняя канферэнцыя.
8.55 Вынікі тыдня.
9.40 Футбол. Чэмпіянат Расіі. ФК «Ніжні Ноўгарад» — «Лакаматыў» (Масква).
11.35 Вялікі спорт.
12.20 Біятлон. Адкрыты чэмпіянат Расіі. Мужчыны.
13.35 Біятлон. Адкрыты чэмпіянат Расіі. Жанчыны.
14.25 Футбол. Чэмпіянат Іспаніі. «Рэал» (Мадрыд) — «Вальядалід».
16.25 На мяжы фолу. Футбольны агляд.
17.45 Міні-футбол. Чэмпіянат Беларусі. «ВітЭн» (Орша) — БЧ (Гомель).
19.45 Хакей. Чэмпіянат Беларусі. «Шахцёр» (Салігорск) — «Металург» (Жлобін).
22.00 Футбол. Чэмпіянат Іспаніі. «Валенсія» — «Раё Вальякана».
23.50 Футбол. Чэмпіянат Іспаніі. Агляд.

АНТ

6.00, 7.10, 8.10 «Наша раніца».
7.00, 8.00, 9.00, 11.00, 13.00, 16.00, 18.00, 20.30 Нашы навіны.
9.10 Кантуры.
10.15 «Жыць здорава!» (16+)
11.15 «Бесталковыя нататкі» (12+).
11.50, 13.15 Серыял «Сонца ў падарунак» (16+).
14.00, 22.40 Серыял «Закаханыя жанчыны» (16+).
16.20 «Мужчынскае/Жаночае» (16+).
17.20, 18.20 Інфармацыйны канал (16+).
19.10 «Лялькі спадчынніка Тутці» (16+).
20.10 Вячэрнія навіны.
21.15 «Прапаганда» (16+) [СЦ].
21.35 Серыял «Шпіён» (16+).
0.40 «Спартклуб» (16+).
1.00 Час.

СТБ

6.00, 6.40, 7.45 «Раніца СТБ».
6.30, 7.30, 8.30, 10.30, 13.30, 16.30, 19.30, 22.30 Навіны «24 гадзіны».
8.45 «Зямля памяці».
9.00 «Тыдзень».
10.40 «Глухар». Серыял (12+).
11.35, 14.40, 23.10 Дак. праект (16+).
13.45 «САСС упаўнаважаны заявіць».
16.50 «Куба». Серыял (16+).
18.30 «Па сутнасці».
20.10, 23.05 «СТБ-спорт».
20.15 «Сталічныя падрабязнасці».
20.25 «Міншчына».
20.40 «Шэф-4. Гульня на павышэнне». Серыял (16+).
0.30 «Каардынаты «Цытадэль» (16+).

МІР

5.00 Серыял «Метад Фрэйда» [СЦ] (16+).
8.20 Маст. фільм «Старыя-разбойнікі» [СЦ] (12+).
10.00, 13.00, 16.00, 18.30 Навіны (бягучы радок).
10.10 «Беларускі стандарт» (12+).
10.20, 18.50 «Гульня ў кіно» (12+).
13.15 «Справы судовыя. Грошы вярніце!» (16+)
14.05, 16.15, 0.50 «Справы судовыя. Бітва за будучыню» (16+).
15.10, 1.35 «Справы судовыя. Новыя гісторыі» (16+).
16.45 «Міравое пагадненне» (16+).
21.30 Серыял «Меч» [СЦ] (16+).
0.25 «Наша кіно. Гісторыя вялікай любові» (12+).
3.00 Маст. фільм «Падкідыш» [СЦ] (0+).
4.10 Серыял «Школа выжывання ад адзінокай жанчыны з трыма дзецьмі ва ўмовах крызісу» [СЦ] (12+).

РТР—Беларусь

6.00 «Новая раніца».
10.00, 11.30, 14.30, 17.30, 21.00, 23.00 Беларусь. Навіны.
10.05 Серыял «Пыльная работа» (16+).
11.00, 14.00, 17.00, 20.00 Весткі.
11.40 «САСС упаўнаважаны заявіць».
12.40 «Пра самае галоўнае» (12+).
13.45 «Плюс-мінус».
14.40 «60 хвілін»
17.40 «Ёсць пытанне!»
18.45 «Малахаў» (16+).
21.30, 23.15 Серыял «Запалярны вальс» (12+).
23.40 «Вечар з Уладзімірам Салаўёвым» (12+).

НТБ—Беларусь

6.10 «Астрапрагноз».
6.15 «Навука побач» (6+).
6.45 Ежа хоць куды (6+).
7.20, 8.25 Фільм «Справа для сапраўдных мужчын» (12+).
8.00, 10.00, 13.00, 16.00, 19.00 Сёння.
9.05, 10.35 Фільм «Узбочына» (12+).
11.20 Серыял «Зверабой» (16+).
13.30, 16.45, 19.55, 22.30, 23.30 Сёння. Галоўнае.
13.35 Надзвычайнае здарэнне.
14.05 Серыял «Бачу-ведаю» (16+).
16.55 «За гранню» (16+).
18.00 «ДНК» (16+).
20.10, 21.35 Серыял «Вартавы» (16+).
21.15 «НЗ.by».
22.35, 23.45 Баявік «Неўскі. Паляванне на Архітэктара» (16+).

8 канал

7.00, 15.50, 19.10, 21.00, 1.40 «Надвор'е» + «Эрана».
7.05 Мультпарад «Лэдзі Баг і Суперкот» (0+).
7.30 «Прыколы 13-й школы» (6+).
7.35 Камедыя «Сваякі» (12+).
8.20 Камедыя «Віскі кавалер» (16+).
9.05 «Паляванне і рыбалка».
9.30 Дэтэктыў «Шыфравальшчыкі» (16+).
11.10 Серыял «Каломба» (12+).
12.45 Камедыя «Каляндар майя» (12+).
14.15 Драма «Ззянне зорак» (12+).
15.55 Мультпарад (0+).
16.05 Дэтэктыў «Жамчужына Чорнага мора» (16+).
17.25 Драма «Невядомы Жукаў» (16+).
19.15 Драма «Хлус» (16+).
20.50 «Вечарніца» (0+).
21.05 Драма «Чырвоны дракон» (18+).
23.10 Серыял «Кашмар на вуліцы Вязаў» (18+).

ВТБ

6.00 «Дурні і дарогі» (16+).
7.00 «Раніца з гумарам» (16+).
8.40 М/ф «Пацяшоба» (0+).
9.00 М/ф « Том, які гаворыць, і сябры» (6+).
9.25 М/ф «Тры каты» (0+).
9.55 М/ф «Царэўны» (6+).
10.20 «Галерэя прыгажосці» (16+).
10.45 «Наш рамонт» (16+).
11.15 «Селапаляцела» (16+).
12.00, 5.05 «Проста кухня» (16+).
12.30 Дэтэктыў «Забойства ва Усходнім экспрэсе» (16+).
14.25 Фантастыка «Назад у будучыню-2» (0+).
16.15 Серыял «Івановы—Івановы» (16+).
18.40 Поўнаметражны анімацыйны фільм «Курыны забег» (0+).
20.05 Поўнаметражны анімацыйны фільм «Рэальная вавёрка» (0+).
21.30 «Суперніндзя» (16+).
0.25 «Кіно ў дэталях» (16+).
1.15 «Уральскія пельмені» (16+).
2.55 Серыял «Татавы дочкі» (12+).
4.05 «Даеш моладзь» (16+).
4.15 «Рогаў у справе» (16+).
5.30 Серыял «Ералаш» (6+).

Культура

6.30 Лета Гасподняе [СЦ].
7.05 «Маўглі». М/ф.
8.40 «Памылка інжынера Кочына». Маст. фільм.
10.30, 1.25 Дыялогі аб жывёлах [СЦ].
11.10 «Дача». Маст. фільм [СЦ].
12.40 Неўскі каўчэг.
13.05 «Забытае рамяство».
13.20 «Гульня ў бісер».
14.00 «Калекцыя». Дак. серыял [СЦ].
14.35 Балет «Іван Грозны».
16.30 «Карціна свету з Міхаілам Кавальчуком».
17.10 «Першыя ў свеце».
17.25 «Пешшу...» Масква батанічная [СЦ].
17.55 «НАВАТ. Лібрэта ў 15 выявах». Дак. фільм.
18.35 «Рамантыка раманса».
19.30 Навіны культуры.
20.10 «Першае каханне». Маст. фільм [СЦ].
21.25 Вялікія імёны.
22.20 «Чорная кошка, белы кот». Маст. фільм.
0.25 Чуча Вальдэс на фестывалі «Мальта Джаз».
2.05 Шукальнікі.

Настальгія

6.00 «Да і пасля...» (16+)
7.05, 8.45, 9.40, 11.30, 13.20, 17.30, 20.10, 21.40, 23.30, 0.45, 3.40, 5.30 Музычная настальгія. (12+).
7.25 Маст. фільм «Індзейскі воін» (16+).
9.00, 3.00 «Мінулы час» (12+).
10.00, 16.00, 22.00, 4.00 «Народжаныя ў СССР» (12+).
11.00, 17.00, 23.00, 5.00 «Блеф-клуб» (16+).
12.00 Маст. фільм «Неспакойная гаспадарка» (12+).
13.35 Маст. фільм «Вяртанне ў рай» (16+).
15.00 «Быў час» (16+).
18.00 Маст. фільм «Гэтае цудоўнае жыццё» (16+).
0.00 «Эліта Краіны Саветаў» (16+).
1.00 Маст. фільм «Шумны горад» (16+).

EuroSport 1

3.00 Лёгкая атлетыка: Парыж (6+).
5.00, 8.30 Веласпорт. «Тур Краіны Баскаў». Мужчыны (16+).
6.30 Аўтагонкі на вынослівасць. Чэмпіянат свету «1000 міль Себрынга» (6+).
9.30, 18.00, 1.00 Веласпорт. «Парыж — Рубэ». Жанчыны (16+).
10.30, 1.30 Веласпорт. «Парыж — Рубэ». Мужчыны.
20.00, 21.00, 22.00 Кёрлінг. Чэмпіянат свету. Мужчыны (6+).

Кінакамедыя

0.05 Кепскія дзяўчынкі (12+).
1.50 Дзяўчына маіх кашмараў (16+).
3.45 Кароль вечарынак-2 (16+).
5.30 Хлопец-каратыст (6+).
7.55 Падвойныя непрыемнасці (16+).
9.30 Клік: з пультам па жыцці (12+).
11.30 Робін Гуд: пачатак (16+).
13.35 Бязлітасныя людзі (16+).
15.25 Вялікі куш (16+).
17.20 Паляўнічы на галовы (16+).
19.30 Наша Russia. Яйкі лёсу (16+).
21.05 Выгляд зверху лепш (12+).
22.40 Хуткі «Масква-Расія» (12+).

ТБ3

6.00 Калекцыя «Беларусьфільма» (12+).
9.10 «Дзяржаўная граніца» (12+).
11.00 «Глядзі сам» (12+).
11.15 «Паглядзім» (12+).
11.50 «Далёка і яшчэ далей» (16+).
12.45, 5.20 «Хронікі маскоўскага побыту» (12+).
13.25 «Старац» (16+).
16.10, 2.45 «Відавочцы» (16+).
18.00 «Сляпая» (16+).
20.50 «Аляксандр» (16+).
23.35 «Перыскоп» (16+).
23.55 «Грым» (16+).
4.30 «Гучныя справы» (16+).

ТБ1000

5.30 Том, які гаворыць, і сябры (6+).
6.15 Прыгоды Ам Няма (6+).
6.50 Робаты-цягнікі. Ценявая энергія (6+).
7.55 Смурфікі: закінутая вёска (6+).
9.30 Даспехі Бога (16+).
11.05 Даспехі Бога-2: аперацыя «Кондар» (16+).
13.05 Даспехі Бога-3: місія «Задыяк» (6+).
15.20 Даспехі Бога: у пошуках скарбаў (12+).
17.10 Людзі ў чорным (12+).
19.00 Людзі ў чорным-2 (12+).
20.30 Людзі ў чорным-3 (12+).
22.25 Валяр'ян і горад тысячы планет (16+).
0.50 Выхаду няма (16+).
2.20 Вялікія вочы (16+).
3.55 Словы (12+).

ТБ1000 Рускае кіно

5.30 Пін-код (6+).
7.10 Бода Барода (6+).
8.25 ДынаСіці (6+).
10.00, 10.55, 11.55 Нюхач (16+).
12.45 Давай развядземся! (12+)
14.30 Чыстае мастацтва (16+).
16.10 Шматпавярховік (16+).
17.55 22 хвіліны (16+).
19.20 Свая вайна. Шторм у пустыні (12+).
21.10 Данбас. Ускраіна (12+).
22.55 Крым (16+).
0.40 Сардэчна запрашаем у сям'ю (16+).
2.35 Адной левай (12+).
3.55 Не лячы мяне (16+).

National Geographic

6.00 Навуковыя глупствы (16+).
6.30, 7.20, 8.10, 3.40, 4.30, 5.20 Дзікі тунец (16+).
9.00, 9.55, 1.50, 2.45 Аўта-SOS (16+).
10.50, 11.45, 0.00, 0.55 Асушыць акіян (16+).
12.40, 13.40, 14.40 Расследаванні авіякатастроф (16+).
15.40, 16.40, 17.40 Самыя цікавыя моманты гісторыі (16+).
18.40, 19.40, 20.40 Злавіць кантрабандыста (16+).
22.00 Таямніцы Гроба Гасподняга (16+).
23.00 Загадкі жыцця Ісуса (16+).
5.30 Гульні розуму (16+).

ЯСНАе

5.45, 7.20 Серыял «Снег і попел» (16+).
9.00 «Раніца ЯСНАЯ».
10.00 Маст. фільм «Французскі шпіён» (16+).
11.35 Маст. фільм «Экіпаж» (12+).
13.50 Маст. фільм «Агонь» (12+).
16.00 Футбол. Беларусбанк — чэмпіянат Беларусі. «РЦАР-БДУ» (Мінск) — «Нафтан» (Наваполацк).
18.00 Футбол. Беларусбанк — чэмпіянат Беларусі. «Гомель» — «Нёман» (Гродна).
20.00 Маст. фільм «Рыдзік» (16+).
22.00 Маст. фільм «Фар Край» (16+).
23.35 Маст. фільм «Геракл. Пачатак легенды» (12+).
1.15 Серыял «Вольная грамата» (16+).
3.05 Маст. фільм «Ваўчыная зграя» (12+).

У праграме магчымыя змяненні.
Перадрукоўка праграмы забаронена.
[СЦ] – фільм трансліруецца са скрытымі субцітрамі.

Беларусь 1

6.20 Драма «Будучае закончанае» (16+).
7.15 Слова Архібіскупа Іосіфа Станеўскага на свята Уваскрэсення Хрыстова.
7.25 Слова Мітрапаліта Веніяміна на свята Уваходу Гасподняга ў Іерусалім.
7.35 Клуб рэдактараў (16+).
9.00, 12.00, 15.00, 19.00 Навіны.
9.15 «Арсенал» (12+).
9.50 Гісторыі выратавання (12+).
10.20 Таямніцы следства (12+).
10.50 Маршрут пабудаваны (12+).
11.20 Пытанне нумар адзін.
11.50 Беларуская супержанчына.
12.15 Навіны. Цэнтральны рэгіён.
12.40 Драма «Самае галоўнае» (12+).
13.35 «Я ведаю» (6+).
15.20 Вакол планеты.
16.00 Адзін дзень (12+).
16.35, 19.15 Драма «Дырэктар па шчасці» (12+).
20.40 Навіны надвор'я.
21.00 Галоўны эфір.
22.30 Драма «Правінцыйная мадонна» (12+).

Беларусь 2

6.00 «Уключайся. Найлепшае за тыдзень» (12+).
9.00 «Зразумець. Дараваць». Дак. драма (16+).
10.20, 10.55, 22.00 Тэлебарометр.
10.25 «Я з вёскі» (12+).
11.25 «Аб здароўі: жартам і сур'ёзна». Відэачасопіс (16+).
11.55 «Вежа. Маладзёжная будоўля» (12+).
12.45 «На нажах» (16+).
14.40 Драма «Хаціна» (16+).
16.50 «Бітва за цела» (16+).
18.15 «Дарагая, я забіў» (16+).
19.35, 21.15 Гістарычны эпас «Царства нябеснае» (16+).
21.10 Спартлато 5 з 36, КЕНА.
22.05 Баявік «Людзі Ікс: Першы клас» (12+).
0.15 «Новы дзень» (12+).

Беларусь 3

7.25 «Жывая спадчына».
7.55 «Размовы пра духоўнае».
8.05 «Святыні Беларусі».
8.30 «Здаецца дом з усімі нязручнасцямі». Маст. фільм (12+).
10.00 «Наперад у мінулае».
10.25 «Беларуская кухня».
10.55 «Нацыянальны хіт-парад».
11.45 «Веды ў кубе». Тэлевіктарына.
12.25 «Прыгоды Бураціна». Маст. фільм (6+) [СЦ].
14.40 «Нечакана-негадана». Маст. фільм (12+) [СЦ].
16.00 «Кадры жыцця».
17.00 Велікоднае Пасланне і Благаслаўленне «Граду і Свету» з Ватыкана з удзелам Святейшага Айца.
17.35 Вечары з сімфанічным аркестрам. Канцэрт «Беларускія вытокі».
18.30 «Адзінокім даецца інтэрнат». Маст. фільм (12+) [СЦ].
20.00 «Культурны тыдзень».
20.40 «Калыханка» (0+).
21.05 «Вечны кліч». Серыял (12+) [СЦ].

Беларусь 5

5.00 Змешаныя адзінаборствы.
8.00 Плаванне. Чэмпіянат Беларусі.
10.00 Хакей. КХЛ. Заходняя канферэнцыя.
11.55 Міні-футбол. Чэмпіянат Беларусі. БЧ (Гомель) — ВРЗ (Гомель).
13.55 Футбол. Беларусбанк — чэмпіянат Беларусі. «Дынама-Брэст» — «Славія» (Мазыр).
15.55 Хакей на траве. Міжнародны турнір. Мужчыны.
17.15 Хакей. КХЛ. Усходняя канферэнцыя. «Ак Барс» (Казань) — «Авангард» (Омск).
19.35 Між іншым.
19.55 Футбол. Чэмпіянат Расіі. «Лакаматыў» (Масква) — «Зеніт» (Санкт-Пецярбург).
21.55 Футбол. Чэмпіянат Іспаніі. «Раё Вальякана» — «Атлетыка» (Мадрыд).
23.55 Футбол. Чэмпіянат Беларусі. Агляд.
0.40 Вынікі тыдня.

АНТ

7.00, 9.00, 16.00 [СЦ] Нашы навіны.
7.10, 21.15 Фільм «Страчанае шчасце» (16+).
9.10, 0.55 «Метэагід».
9.35 «Здароўе» (16+).
10.40 «Народны кухар. Новы сезон» (12+).
11.55 «Народны ДАСТ» (12+).
12.30 Серыял «Вецер у твар» (16+).
16.20 Серыял «Ад кахання да нянавісці» (16+).
20.00 Контуры.
23.00 «Што? Дзе? Калі?» (16+).
0.10 «Маё роднае. Грошы» (12+).

СТБ

6.20 Дак. праект (16+).
8.20 «Глухар». Серыял (12+).
10.00 «Вялікі горад».
10.30, 13.30, 16.30 Навіны «24 гадзіны».
10.40, 13.45, 17.00, 21.15 «Куба». Серыял (16+).
16.45 «Сенат».
19.30 «Тыдзень».
21.00 «Спорт-таймер».
22.05 «Шэф-5. Вяртанне». Серыял (16+).

МІР

5.00 Маст. фільм «Белы ікол» [СЦ] (0+).
5.20 Мультфільмы (6+).
7.55 Маст. фільм «Мы з джаза» [СЦ] (12+).
9.30 «ФазэндаЛайф» (6+).
10.00, 16.00 Навіны (бягучы радок).
10.10 Маст. фільм «Небяспечна для жыцця!» [СЦ] (12+)
11.50, 16.15, 19.30 Серыял «Драйв» (12+).
18.30, 0.00 «Разам».
20.30, 1.00 Серыял «Знахар» [СЦ] (16+).

РТР—Беларусь

7.05 Фільм «Апошні шанц» (12+).
10.25 «Ранішняя пошта з Мікалаем Баскавым».
11.00, 17.00 Весткі.
11.30 «Народны кантроль».
11.45 Фільм «Жыла-была Любоў» (12+).
13.30 Фільм «Піраты XX стагоддзя» (16+).
15.05 Фільм «Мароз па скуры» (12+).
18.00 «Песні ад усёй душы» (12+).
20.00 Весткі тыдня.
21.00 «САСС упаўнаважаны заявіць».
21.55 Фільм «Пацалункаў мост» (12+).
23.30 Масква. Крэмль. Пуцін.
0.00 «Нядзельны вечар з Уладзімірам Салаўёвым» (12+).

НТБ—Беларусь

6.10 «Астрапрагноз».
6.20 Азбука спорту.
6.30 «Погляд на Беларусь» (12+).
6.55 Беларусы (6+).
7.25 «Дача» (12+).
8.00, 10.00, 16.00 Сёння.
8.20 «Маршрут пабудаваны» (12+).
8.55 Адзін дзень (12+).
9.30 «Навука побач» (6+).
10.20 Ежа хоць куды (6+).
10.50 «Кватэрнае пытанне.by» (12+).
11.20 «Першая перадача» (16+).
11.50 «Цуд тэхнікі» (12+).
12.35 «Дачны адказ» (0+).
13.30 «НашСпажыўНагляд» (16+).
14.25 Драма «Сяброўка Восень» (12+).
16.20 «Следства вялі...» (16+)
18.00 «Новыя рускія сенсацыі» (16+).
19.00 «Вынікі тыдня».
20.20 «Ты не паверыш!» (16+)
21.15 «Зоркі сышліся» (16+).
22.30 «НЗ. Расследаванне» (16+).
23.05 Трылер «Апошні вагон. Вясна» (18+).

8 канал

7.00, 13.25, 19.45, 21.40, 1.15 «Надвор'е» + «Эрана».
7.05, 13.30 Мультпарад (0+).
8.40 Камедыя «Утаймаванне свавольнага» (12+).
10.30 «Гатуй як шэф» (12+).
10.40 Драма «Гордасць і прадузятасць» (12+).
15.15 Камедыя «Пастка для бацькоў» (12+).
17.25 Дэтэктыў «Марлаў» (16+).
19.15 «Суперлато».
19.50 «Любімае кіно».
21.25 «Вечарніца» (0+).
21.45 Баявік «Зомбілэнд. Кантрольны стрэл» (16+).
23.25 Камедыя «Блеф» (16+).

ВТБ

6.00 «Дурні і дарогі» (16+).
7.00 «Лаві момант» (16+).
8.15 «Раніца з гумарам» (16+).
12.00 Серыял «Модны сіндыкат» (16+).
13.20 «КВЗ. Па-нашаму» (16+).
15.00 «Галерэя прыгажосці» (16+).
15.30 Серыял «Мамачкі» (16+).
16.25 Серыял «Паступкайся ў мае дзверы» (16+).
17.15 Серыял «Бацькам» (16+).
19.00 «Уральскія пельмені» (16+).
20.20 Серыял «Чорнае каханне» (16+).
22.00 Серыял «Мая мама — шпіён» (16+).
23.00 «Бітва кавераў» (16+).
0.25 Камедыя «Усё і адразу» (16+).
2.00 Серыял «Вы ўсе мяне прыводзіце ў шаленства» (16+).
3.40 Серыял «Маладзёжка» (16+).
5.15 «6 кадраў» (16+).
5.30 Серыял «Ералаш» (6+).

Культура

6.30, 7.00, 7.30, 10.00, 19.30, 23.45 Навіны культуры.
6.35 «Пешшу...»
7.05 Неўскі каўчэг.
7.35, 18.40 «Майя. Нараджэнне легенды». Дак. фільм [СЦ].
8.30 «Жыццё і лёс».
8.50, 16.35 «Хто ёсць хто?» [СЦ]
10.15 «Назіральнік».
11.10 XX стагоддзе.
11.50 Раман у камені.
12.20, 20.35 Лінія жыцця [СЦ].
13.20, 22.10 «Шчыт і меч». Маст. фільм [СЦ].
14.45, 2.45 «Забытае рамяство».
15.00 Навіны. Падрабязна. АРТ.
15.15 «Агора».
16.20, 23.30 Колер часу.
17.40 Тыдзень харавой музыкі.
19.45 «Галоўная роля».
20.05 «Правілы жыцця».
21.30 «Саці. Нясумная класіка...»
0.05 «Эвакуацыйны раман». Дак. фільм [СЦ].
1.00 «Што датычыцца Генры». Маст. фільм.

Настальгія

6.00 Маст. фільм «Папялушка» (12+).
7.15, 11.40, 15.40, 17.30, 21.40, 23.30, 1.05, 2.50, 3.40, 5.35 Музычная настальгія (12+).
7.40 Маст. фільм «Помста Робін Гуда» (16+).
9.00 «Быў час» (16+).
10.00, 16.00, 22.00, 4.00 «Народжаныя ў СССР» (12+).
11.00, 17.00, 23.00, 5.00 «Блеф-клуб» (16+).
12.00 Маст. фільм «Ганна Карэніна» (16+).
15.00, 21.00, 3.00 «Мінулы час» (12+).
18.00 «СевАлогія» (18+).
19.10 Маст. фільм «Двайная страхоўка» (16+).
0.00 «Да і пасля...» (16+)
1.20 Маст. фільм «Вазьмі мяне з сабой на бейсбол» (16+).

EuroSport 1

3.00, 10.00, 19.00 Лёгкая атлетыка (6+).
5.00, 8.30, 13.00, 14.30, 17.45, 21.00, 1.30 Велаcпорт (6+).
6.30, 0.00 Снукер (6+).
11.00, 12.00, 22.30 Скачкі на лыжах з трампліна (6+).
15.30 Велаcпорт. «Тур Краіны Баскаў». Мужчыны.

Кінакамедыя

1.25 Каханне без памеру (16+).
3.00 Больш, чым сябар (16+).
4.40 Хуткі «Масква-Расія» (12+).
6.15 Пікселі (12+).

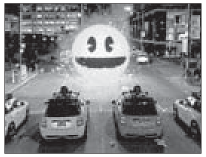

8.10 Джуманджы (6+).
10.05 Спадарыня пакаёўка (12+).
12.00 Копы ў спадніцах (16+).
14.15 Каханне без памеру (16+).
15.55 Калектарка (16+).
17.45 Без тармазоў (16+).
19.30 Наша Russia. Яйкі лёсу (16+).
21.05 Зляві мяне, калі зможаш (12+).
23.40 Падвойныя непрыемнасці (16+).

ТБ3

6.00 Калекцыя «Беларусьфільма» (12+).
9.55 «Ведзьмакі свету» (16+).
10.45 «Доктар І».
11.15 «Глядзі сам» (16+).
11.30 «Хопіць чутак» (16+).
12.00 «Сны» (16+).
12.55 «Аб здароўі. Жартам і сур'ёзна» (16+).
13.25, 19.50, 0.30 «Сляпая» (16+).
14.25, 20.50, 1.20 «Варажбітка» (16+).
15.25 «Паралельны свет» (16+).
16.20 «Відавочцы» (16+).
16.50 «Паляўнічыя на прывідаў» (16+).
17.25 «Паглядзім» (12+).
17.55 «Урачы» (16+).
18.55 «Гучныя справы» (16+).
21.50 «Жаночая версія» (16+).
23.35 «Грым» (16+).
2.10 «Развітанне» (16+).
2.50 «Барвовыя рэкі» (16+).
4.30 «Суд ідзе». Дак. серыял (16+).

ТБ1000

5.30 Прыгоды Бубы (6+).
5.40 Тобаты (6+).
6.35 Дзікія скрычары (6+).
8.00 Гульня Эндара (12+).
9.55 2012 (16+).
12.45 Хада хаосу (16+).
14.40 Пасля нашай эры (16+).
16.30, 17.40 Прывідны доктар (16+).
19.00 Людзі як мы (12+).
21.05 Мяжа рызыкі (16+).
23.00 Вердыкт за грошы (12+).
1.20 Хоць раз у жыцці (16+).
3.00 Рэальнае каханне (16+).

ТБ1000 Рускае кіно

5.40 ДынаСіці (6+).
6.30 Пін-код (6+).
7.25 Бода Барода (6+).
8.20 Бацькі строгага рэжыму (12+).
9.50 Давай развядземся! (12+)
11.35 Не лячы мяне (16+).
13.15 Ну, добры дзень, Аксана Сакалова! (16+)
15.05 Спадарожнік (16+).
17.00, 18.00 Гэтыя вочы насупраць (16+).
19.00 Чараўнік (12+).
20.30 Зоркі мне пакажуць шлях (6+).
22.30 Галасы вялікай краіны (6+).
0.15 Гуляй, Вася! (16+)
1.55 Гуляй, Вася! Спатканне на Балі (16+).
3.40 Разумная Маша (12+).

National Geographic

6.00, 5.30 Навуковыя глупствы (16+).
6.30, 7.20, 23.55, 0.45 Надзвычайны доктар Пол (16+).
8.25 Мегаполісы (16+).
9.15 Мегазлом (16+).
10.05, 11.00, 18.00 Дзікі тунец (16+).
12.00, 13.00, 19.00, 20.00, 4.00, 4.45 Расследаванні авіякатастроф (16+).
14.00, 15.00, 1.35, 2.25 Наркавойны (16+).
16.00 Аляска. Новае пакаленне (16+).
16.55 Міжнародны аэрапорт Дубай (16+).
21.00, 22.00, 23.00, 3.15 Кантрабанда з Марыянай Ван Зэлер (16+).

ЯСНАе

4.45 Серыял «Камісарша» (16+).
6.30 Серыял «Дзяржаўная граніца» (12+).
8.15 «Ясна аб кіберспорце».
8.40 Серыял «Бандыцкі Пецярбург: Адвакат» (16+).
10.30 Серыял «Нястрымныя, раз'юшаны, шалёны» (16+).
12.05 Серыял «Люты» (16+).
13.45 Серыял «Другія» (12+).
15.20 Серыял «Па законах ваеннага часу» (12+).
17.05 Маст. фільм «Полымя» (12+).
19.40 Серыял «Крэмень. Вызваленне» (16+).
21.25 «Ясна аб футболе».
22.00 «Ясна аб хакеі».
22.35 Дак. фільм «90-я. Выпуск 25. Пудзель з мандатам» (16+).
23.20 Дак. фільм «90-я. Выпуск 26. Рытуальны Кландайк» (16+).
0.05 Серыял «Вольная грамата» (16+).
1.55 Футбол. Расійская Прэм'ер-Ліга. «Дынама-Масква» — «Сочы».
3.35 Маст. фільм «Мама, я жывы!» (12+)

У праграме магчымы змяненні. Перадрукоўка праграмы забаронена. [СЦ] – фільм трансліруецца са скрытымі субцітрамі.

Беларусь 1

6.00, 7.20, 8.15 Добрай раніцы, Беларусь!
7.00, 8.00, 9.00, 12.00, 13.00, 15.00, 17.00, 19.00 Навіны.
7.05, 8.05 Навіны эканомікі.
7.10, 8.10, 18.15, 23.50 Зона Х (16+).
9.10 «Здарова здаровым быць!» (6+) [СЦ]
9.55, 11.50, 12.15, 13.05 Драма «Крывое люстэрка кахання» (12+).
10.50, 0.25 «Скажынемаўчы».
15.10, 18.00 Навіны рэгіёна.
15.25, 22.00 Серыял «След» (16+).
17.05 Беларуская часінка (прамы эфір).
18.30, 19.20 Драма «Пра Веру» (16+).
21.00 Панарама.
21.45 Гэта іншае.
23.30 Сфера інтарэсаў.
0.10 Дзень спорту.

Беларусь 2

6.00 «Уключайся!» (12+)
10.00, 16.55 Тэлебарометр.
10.05, 18.50 Серыял «Сляпая» (16+).
10.35, 19.20 «Знакі лёсу». Дак. драма (16+).
11.05, 17.00 Серыял «Цудоўная пяцёрка» (16+).
12.30, 20.40, 21.20 Серыял «Сышчыца» (16+).
14.20, 19.50 Серыял «Фітнес» (16+).
15.15 «На тыдзень» (16+).
15.55 Нічога сабе ньюз (12+).
16.00 «ПІН_КОД» (12+).
18.40 «Вось такія людзі» (12+).
21.10 Спартлато 6 з 49, КЕНА.
22.45 «Зразумець. Дараваць». Дак. драма (16+).
23.40 «Тры першыя спатканні» (16+).

Беларусь 3

7.00 «Дабраранак».
7.35, 15.30 «Беларуская кухня».
8.05, 13.00, 16.25, 20.30, 23.30 «Навіны культуры».
8.15, 18.50 «Цішыня». Серыял (12+).
9.55 «Кадры жыцця».
10.45, 23.45 «Новыя людзі».
11.15 «Архітэктура Беларусі» [СЦ].
11.30 «Я хачу гэта ўбачыць!» (6+)
11.55, 17.40 «Цені знікаюць апоўдні». Серыял (12+) [СЦ].
13.15, 21.45 «Добраахвотнікі». Маст.фільм (12+) [СЦ].
14.50, 21.05 «Легенды кіно» (12+) [СЦ].
16.00 «Наперад у мінулае».
16.35 «Асобы».
16.45 «Славянскі базар у Віцебску». Канцэрт «Зоркі васількова лета».
20.40 «Калыханка» (0+).
21.45 «Добраахвотнікі». Маст. фільм (12+) [СЦ].
23.20 «Засакрэчаная вайна».

Беларусь 5

7.00 Баскетбол. Адзіная ліга ВТБ. «Зеніт» (Санкт-Пецярбург) — МБА (Масква).
8.30 Футбол. Чэмпіянат Іспаніі. Агляд.
9.25 Хакей. КХЛ. Усходняя канферэнцыя. «Ак Барс» (Казань) — «Авангард» (Омск).
11.20 На мяжы фолу. Футбольны агляд.
12.45 Хакей. Чэмпіянат Беларусі. «Шахцёр» (Салігорск) — «Металург» (Жлобін).
14.30 Футбол. Чэмпіянат Расіі. «Хімкі» — «Краснадар».
16.25 Спорт-кадр.
17.00 Плаванне. Чэмпіянат Беларусі.
19.05 VeloLove з Яўгенам Гутаровічам.
19.20 Хакей. Чэмпіянат Беларусі. «Нёман» (Гродна) — «Юнацтва-Мінск».
21.45 Футбол. Чэмпіянат Расіі. Агляд.
22.40 Хакей. КХЛ. Заходняя канферэнцыя.

АНТ

6.00, 7.15, 8.15, 9.10 «Наша раніца».
7.00, 8.00, 9.00, 11.00, 13.00, 16.00, 18.00, 20.30 Нашы навіны.
7.10, 8.10 «Трывожная кнопка» (16+).
10.00 «Прапаганда» (16+) [СЦ].
10.20 «Жыць здорава!» (16+)
11.15 «Бесталковыя нататкі» (12+).
11.50, 13.15 Серыял «Сонца ў падарунак» (16+).
14.00, 22.30 Серыял «Заказаныя жанчыны» (16+).
16.20 «Мужчынскае/Жаночае» (16+).
17.20 Інфармацыйны канал (16+).
18.20 «Удача ў прыдачу! з «Еўраопт».
19.15 «Лялькі спадчынніка Тутці» (16+).
20.10 Вячэрнія навіны.
21.15 «Паліт stand up» (16+).
21.25 Серыял «Шпіён» (16+).
0.30 Час.

СТБ

6.00, 6.40, 7.45, 8.40 «Раніца СТБ».
6.30, 7.30, 8.30, 10.30, 13.30, 16.30, 19.30, 22.30 Навіны «24 гадзіны».
9.00 «Рашэнне ёсць!»
9.30 «Па сутнасці».
10.40 «Глухар». Серыял (12+).
11.35, 23.10 Дак. праект (16+).
13.45 «Канцылярскі пацук. Вялікі перадзел». Серыял (16+).
16.50 «Куба». Серыял (16+).
19.00 «Р. S.»
20.10, 23.05 «СТБ-спорт».
20.15 «Сталічныя падрабязнасці».
20.25 «Міншчына».
20.40 «Шэф-5. Вяртанне». Серыял (16+).
0.30 «Актагон: баец vs рэстлер». Маст. фільм (16+).

МІР

5.00, 3.45 Серыял «Школа выжывання ад адзінокай жанчыны з трыма дзецьмі ва ўмовах крызісу» [СЦ] (12+).
6.30 Серыял «Таццяніна ноч» [СЦ] (16+).
10.00, 13.00, 16.00, 18.30 Навіны (бягучы радок).
10.10, 18.50 «Гульня ў кіно» (12+).
13.15 «Справы судовыя. Грошы вярніце!» (16+)
14.05, 16.15, 0.50 «Справы судовыя. Бітва за будучыню» (16+).
15.10, 1.35 «Справы судовыя. Новыя гісторыі» (16+).
16.45 «Міравое пагадненне» (16+).
21.30 Серыял «Меч» [СЦ] (16+).
0.25 «Наша кіно. Гісторыя вялікай любові» (12+).
2.15 Маст. фільм «Цырк» [СЦ] (0+).

РТР—Беларусь

6.00 «Новая раніца».
10.00, 11.30, 14.30, 17.30, 21.00, 23.00 Беларусь. Навіны.
10.05 Серыял «Пыльная работа» (16+).
11.00, 14.00, 17.00, 20.00 Весткі.
11.40 «Пра самае галоўнае» (12+).
12.50 «Кропкі над і» (16+).
14.40 «60 хвілін»
17.40 Серыял «Дуэт па праве» (12+).
18.45 «Малахаў» (16+).
21.30, 23.15 Серыял «Запалярны вальс» (12+).
23.40 «Вечар з Уладзімірам Салаўёвым» (12+).

НТБ—Беларусь

6.00 «Астрапрагноз».
6.05, 7.15, 8.20, 13.30, 16.45, 19.55, 22.30, 23.30 Сёння. Галоўнае.
6.10 «Здарова здаровым быць!» (6+)
7.00 «Зламаць стэрэатыпы» (12+).
7.30 «Маршрут пабудаваны» (12+).
8.00, 10.00, 13.00, 16.00, 19.00 Сёння.
8.35, 21.15 «НЗ.by».
8.55, 10.35 Серыял «Ляснік. Свая зямля» (16+).
11.20 Серыял «Зверабой» (16+).
13.35 Надзвычайнае здарэнне.
14.05 Серыял «Бачу-ведаю» (16+).
16.55 «За гранню» (16+).
18.00 «ДНК» (16+).
20.10, 21.35 Серыял «Вартавы» (16+).
22.35, 23.45 Баявік «Неўскі. Паляванне на Архітэктара» (16+).

8 канал

7.00, 15.05, 17.40, 21.00, 2.30 «Надвор'е» + «Эрана».
7.05 Мультпарад «Лэдзі Баг і Суперкот» (0+).
7.30 «Прыколы 13-й школы» (6+).
7.35 Камедыя «Сваякі» (12+).
8.25 Камедыя «Віскі кавалер» (16+).
9.05 Дэтэктыў «Шыфравальшчыкі» (16+).
10.35 Серыял «Каломба» (12+).
12.10 «Моцная спякота» (12+).
13.40 Драма «Зязянне зорак» (12+).
15.10 Мультпарад (0+).
16.20 Драма «Пазалочанае стагоддзе» (16+).
17.45 Драма «Невядомы Жукаў» (16+).
19.30 «Вядомыя беларусы».
20.00 Драма «Хлус» (16+).
20.50 «Вечарніца» (0+).
21.05 Драма «Лоўрэнс Аравійскі» (12+).
1.05 Серыял «Кашмар на вуліцы Вязаў» (18+).

ВТБ

6.00 «Дурні і дарогі» (16+).
7.00 «Раніца з гумарам» (16+).
8.40 М/ф «Пацяшоба» (0+).
9.00 М/ф « Том, які гаворыць, і сябры» (6+).
9.25 М/ф «Тры каты» (0+).
9.45 М/ф «Царэўны» (6+).
10.05 М/ф «Лекс і Плу» (6+).
10.25 «Велабайкі» (16+).
10.45 «Гатуем як шэф» (16+).
11.25 «Рогаў у справе» (16+).
12.15 Серыял «Якія спяваюць у цернях» (16+).
14.00 Жахі «Мег: монстр глыбіні» (16+).
15.50 «На выхад!» (16+)
16.45 «Вялікія ўцёкі» (16+).
17.40 «Бітва кавераў» (16+).
19.05 «Імправізатары» (16+).
20.00 «Уральскія пельмені» (16+).
21.20 Фантастыка «Назад у будучыню-2» (0+).
23.10 Камедыя «Усё і адразу» (16+).
0.50 Камедыя «Хэпі-энд» (12+).
2.30 Жахі «Хэлфест» (18+).
3.55 Камедыя «Глядзі як я» (16+).
5.30 Серыял «Ералаш» (6+).

Культура

6.30 «Біблейскі сюжэт».
7.05 «Брыдкае качаня», «Пеця і Чырвоная Шапачка», «У порце», «Кацярок». М/ф.
8.10 «Новы Гулівер». Маст. фільм [СЦ].
9.15 «Мы — грамацеі!»
10.00, 19.30 Навіны культуры.
10.15 «Першае каханне». Маст. фільм [СЦ].
11.30 «Перадзвізнікі. Аляксей Саўрасаў».
12.00 «Людзі неба». Дак. фільм [СЦ].
13.00 «Даты, якія вызначылі ход гісторыі». Дак. серыял.
13.30 «Брытанская Калумбія. Край, дзе пануюць грызлі». Дак. фільм [СЦ].
14.25 «Аповеды з рускай гісторыі».
15.15 «Анатоль Вінаградаў. Грамадзянін дырэктар». Дак. фільм [СЦ].
15.45 «Бельмандо Цудоўны». Дак. фільм.
16.35 «Чалавек з Рыа». Маст. фільм.
18.30 «Вяртанне ў Іванаўку». Дак. фільм.
19.50 Астравы [СЦ].
20.30 «Дача». Маст. фільм [СЦ].
22.00 «Агора».
23.00 Клуб «Шабалаўка, 37».
0.15 «Новы Гулівер». Маст. фільм [СЦ].
1.20 «Брытанская Калумбія. Край, дзе пануюць грызлі». Дак. фільм [СЦ].
2.15 «Вяртанне з Алімпу», «Легенда аб Сальеры». М/ф для дарослых.

Настальгія

6.00 «Эліта Краіны Саветаў» (16+).
6.45, 9.40, 11.30, 13.05, 14.45, 15.40, 17.30, 19.20, 23.30, 2.50, 3.40, 5.30 Музычная настальгія (12+).
7.00 Маст. фільм «Шумны горад» (16+).
9.00, 15.00, 3.00 «Мінулы час» (12+).
10.00, 16.00, 22.00, 4.00 «Народжаны ў СССР» (12+).
11.00, 17.00, 23.00, 5.00 «Блеф-клуб» (16+).
12.00 «Да і пасля...» (16+)
13.25 Маст. фільм «Індзейскі воін» (16+).
18.00 Маст. фільм «Неспакойная гаспадарка» (12+).
19.35 Маст. фільм «Вяртанне ў рай» (16+).
21.00 «Быў час» (16+).
0.00 «Спяем, сябры!» (12+)
1.00 Маст. фільм «Філадэльфійская гісторыя» (16+).

EuroSport 1

3.00 Кёрлінг. Чэмпіянат свету. Мужчыны: Паўднёвая Карэя — Італія (6+).
5.00, 8.30, 14.00, 15.15, 22.30, 1.30 Веласпорт. «Тур Краіны Баскаў». Мужчыны (16+).
6.30 Лёгкая атлетыка: Парыж (6+).
10.00 Кёрлінг. Чэмпіянат свету. Мужчыны: Паўднёвая Карэя — Італія (6+).
12.00 Усе віды спорту (6+).
12.30 Маўнцінбайк. Кубак свету (6+).
13.00 Веласпорт. «Схелдэпрэйс». Мужчыны (16+).
17.45, 21.00 Веласпорт. «Парыж — Рубэ». Мужчыны (16+).
18.30, 0.00 Трыятлон: SLT Arena Games, Лондан.

Кінакамедыя

1.10 Кароль вечарынак-2 (16+).
2.55 Шосты гулец (12+).
4.50 Каханне без памеру (16+).
6.35 Дзядуля нялёгкіх паводзін (6+).
8.20 Шпіён (18+).
10.35 Хуткі «Масква-Расія» (12+).
12.15 Калектарка (16+).
14.00 Сумленны развод (16+).
15.50 Без тармазоў (16+).
17.30 Тры мушкецёры (12+).
19.30 Форэст Гамп (12+).
22.05 Клік: з пультам па жыцці (12+).

ТБ3

6.00 Калекцыя «Беларусьфільма» (12+).
9.55 «Вам заданне» (12+).
11.20 «Я стану чэмпіёнам» (6+).
11.35, 18.20, 3.25 «Хопіць чутак» (16+).
12.05, 4.20 «Гучныя справы» (16+).
13.00 «Паглядзім» (12+).
13.30 «Аб здароўі. Смехам і сур'ёзна» (16+).
14.00, 5.10 «Сны» (16+).
14.55 «Дзённік экстрасэнса» (16+).
17.30 «Урачы» (16+).
18.50, 0.20 «Танцы ў цемры» (16+).
22.00 «Перыскоп» (16+).
22.20 «Мы купілі заапарк» (16+).

ТБ1000

5.30 Том, які гаворыць, і сябры (6+).
6.30 Прыгоды Ам Няма (6+).
8.00 Робаты-цягнікі. Ценявая энергія (6+).
9.00 Вердыкт за грошы (12+).
11.15 Мяжа рызыкі (16+).
13.15 Вялікія вочы (16+).
15.10 Кароль гаворыць! (6+)
17.20 Даспехі Бога (16+).
19.00 Даспехі Бога-2: аперацыя «Кондар» (16+).
20.55 Даспехі Бога-3: місія «Задыяк» (6+).
23.10 Даспехі Бога: у пошуках скарбаў (12+).
1.00 Людзі як мы (12+).
2.40 Дарагая, я паменшыў дзяцей (6+).
4.10 Дарагая, я павялічыў дзіця (6+).

ТБ1000 Рускае кіно

5.30 Бода Барода (6+).
6.40 ДынаСіці (6+).
8.05 Пін-код (6+).
10.00, 11.00, 11.55 Нюхач (16+).
12.55 Нефутбол (Расія, 2021) (12+).
14.25 Мой тата — Правадыр (12+).
16.10 Бацькі строгага рэжыму (12+).
17.40 Канікулы строгага рэжыму (12+).
19.40 Чыстае мастацтва (16+).
21.20 Шматпавярховік (16+).
23.05 Я іду шукаць (16+).
0.40 Гадзіна пік (16+).
2.30 Калектар (16+).
3.40 Выкрутасы (12+).

National Geographic

6.00 Навуковыя глупствы (16+).
6.30, 7.20, 8.10, 3.40, 4.30, 5.20 Дзікі тунец (16+).
9.00, 9.55, 1.50, 2.45 Аўта-SOS (16+).
10.50, 11.45, 0.00, 0.55 Асушыць акіян (16+).
12.40, 13.40, 14.40 Расследаванні авіякатастроф (16+).
15.40, 16.40, 17.40 Самыя цікавыя моманты гісторыі (16+).
18.40, 19.40, 20.40 Злавіць кантрабандыста (16+).
22.00 Суперзбудаванні: ледакол (16+).
23.00 Рэстаран на краі свету (16+).
5.30 Гульні розуму (16+).

ЯСНАе

5.35, 7.25 Серыял «Чакай мяне» (12+).
9.15 Дак. цыкл «Сувязісты».
9.40 «Вось гэтае кіно!»
10.10 Маст. фільм «Рысь» (16+).
11.50, 13.25 Серыял «Заданне асаблівай важнасці. Аперацыя «Тайфун» (12+).
15.00 Футбол. Беларусбанк — чэмпіянат Беларусі. «Мінск» — «БАТЭ» (Барысаў).
17.00 Футбол. Беларусбанк — чэмпіянат Беларусі. «Белшына» (Бабруйск) — «Тарпеда-БелАЗ» (Жодзіна).
19.00 Футбол. Беларусбанк — чэмпіянат Беларусі. «Дынама-Мінск» — «Слуцк».
21.00 «Ясна аб кіберспорце».
21.25 Маст. фільм «План уцёкаў» (16+).
23.20 Маст. фільм «Апошні рубеж» (16+).
1.05 Маст. фільм «Ілюзія падману-2» (12+).
3.15 Маст. фільм «Кодэкс ганьбы» (16+).

У праграме магчымыя змяненні.
Перадрукоўка праграмы забароненая.
[СЦ] – фільм трансліруецца са скрытымі субцітрамі.

Беларусь 1

7.10, 23.45 Драма «Будучае закончанае» (16+).
8.05 Існасць [СЦ].
8.30 Сэнс жыцця (12+).
9.00, 12.00, 15.00 Навіны.
9.15 «Добрай раніцы, Беларусь!» са Святланай Бароўскай (12+).
10.05 Здароўе (12+) [СЦ].
10.55 Дача (12+).
11.25 Таямніцы следства (12+).
12.15 Маршрут пабудаваны (12+).
12.50 Драма «Самае галоўнае» (12+).
13.35 «Я ведаю» (6+).
15.15 Краіна.
15.45 «Генацыд. Без права на жыццё». Мастацка-публіцыстычны фільм (16+).
16.00 Гісторыі выратавання (12+).
16.40, 19.25 Драма «Трасцінка на ветры» (16+).
19.00 Пытанне нумар адзін.
21.00 Панарама.
21.45 Святочнае Набажэнства на Светлае Хрыстова Уваскрэсенне па календары каталіцкай канфесіі.
01.25 Дзень спорту.

Беларусь 2

6.00 «Уключайся. Найлепшае за тыдзень» (12+).
9.00 «Зразумець. Даравадь». Дак. драма (16+).
10.20, 19.40 Тэлебарометр.
10.25 М/с «Барбоскіны» (0+).
10.45 «Іван Царэвіч і Шэры Воўк» (6+).
12.15 «Вежа. Маладзёжная будоўля» (12+).
13.00 «Малыдыя нажы» (16+).
14.10 «Камень, нажніцы, папера» (16+).
14.45 Драма «Глядзі як я» (16+).
16.15 Дэтэктыў «Псіхалогія злачынства. Эра стральца» (16+).
18.00 Дэтэктыў «Псіхалогія злачынства. Смерць па сцэнарыі» (16+).
19.45 «Бітва за цела» (16+).
21.10 Спартлато 6 з 49, КЕНА.
21.15 Драма «Хаціна» (16+).
23.20 Гістарычны эпас «Царства нябеснае» (16+).

Беларусь 3

7.30 «Сіла веры».
7.55, 15.30 «Навіны культуры».
8.10 «Вінні-Пух». М/ф (0+).
8.20 «Вінні-Пух і дзень турбот». М/ф (0+).
8.40 «Нечакана-негадана». Маст. фільм (12+) [СЦ].
10.05 «Новыя людзі».
10.30 «Беларуская кухня».
11.00 «То!Лато».
11.30 «Навука побач» (6+).
11.55 «Вечны кліч». Серыял (12+) [СЦ].
15.40 «Сваімі словамі».
16.20 «Архітэктура Беларусі» [СЦ].
16.35 «Адзінокім даецца інтэрнат». Маст. фільм (12+) [СЦ].
18.00 «Зоры-зоркі». Канцэрт Заслужанага калектыву Рэспублікі Беларусь ансамбля народнай музыкі «Бяседа».
18.55 «Здаецца дом з усімі няручнасцямі». Маст. фільм (12+).
20.25 «Суразмоўцы».
20.40 «Калыханка» (0+).
21.05 «Вялікі тэатр. 90 гадоў».
21.10 «Ганна Карэніна». Балет Нацыянальнага акадэмічнага Вялікага тэатра оперы і балета Рэспублікі Беларусь.
23.05 Вечары з сімфанічным аркестрам. Канцэрт «Палацава-замкавая музыка Беларусі».

Беларусь 5

7.00 Сняданак чэмпіёна.
7.30 Баскетбол. Адзіная ліга ВТБ. «Лакаматыў-Кубань» — БК «Ніжні Ноўгарад».
9.15 Хакей. КХЛ. Усходняя канферэнцыя. «Авангард» (Омск) — «Ак Барс» (Казань).
11.10 Вялікі спорт.
11.55 Хакей на траве. Міжнародны турнір. Мужчыны. «Усход» (Масква) — «Дынама-Ак Барс».
13.20 Авертайм.
13.50 Хакей. Чэмпіянат Беларусі. «Нёман» (Гродна) — «Юнацтва-Мінск».
16.20 Футбол. Чэмпіянат Расіі. Ахмат (Грозны) — Урал (Екацярынбург).
18.20 Між іншым.
18.35 Гульня галавой.
19.20 Футбол. Чэмпіянат Расіі. Спартак (Масква) — Дынама (Масква).
21.20 Гульні «на вырост».
21.50 Футбол. Чэмпіянат Іспаніі. «Рэал» (Мадрыд) — «Вільярэал».
23.50 Хакей на траве. Міжнародны турнір. Мужчыны. «Будаўнік» (Брэст) — «Дынама-Будаўнік».

АНТ

7.00 9.00, 16.00 [СЦ] Нашы навіны.
7.10 «Маркаў. Нічога асабістага» (16+).
8.00, 9.10 «Наша раніца ў суботу».
10.00 «Беларуская SUPERжанчына» (12+).
10.10 «Трывожная кнопка» (16+).
10.45 «Зямля памяці».
10.40 «ПраУтульнасць» (6+).
11.30 «Маё роднае. Грошы» (12+).
12.20 «Бачылі відэа?» (6+)
13.10, 16.20 «Па законах ваеннага часу-3». Серыял (12+).
17.15 Канцэрт да 85-годдзя Ільі Рэзніка. «Юбілейны вернісаж» (12+).
20.00 «Як паглядзець».
20.45 «Метэагід».
21.10 «Сёння вечарам» (16+).
23.05 Серыял «Вецер у твар» (16+).

СТБ

6.10 Дак. праект (16+).
7.30 «Анфас».
7.50 «Праверана на сабе. Жаночы погляд».
8.00 «Цэнтральны рэгіён».
8.30 «Глухар». Серыял (12+).
10.00, 12.05, 13.45, 16.45, 20.30 «Канцылярскі пацук. Вялікі перадзел». Серыял (16+).
10.30, 13.30, 16.30, 19.30 Навіны «24 гадзіны».
10.40 «Мінск і мінчане».
11.10 «Народны кантроль».
11.25 «У пошуках ісціны. Эра віруса».
20.25 «СТБ-спорт».
23.25 «Шэф-4. Гульня на паўшэнне». Серыял (16+).
1.10 «Шэф-5. Вяртанне». Серыял (16+).

МІР

5.00 Серыял «Школа выжывання ад адзінокай жанчыны з трыма дзецьмі ва ўмовах крызісу» [СЦ] (12+).
5.45, 6.15, 9.05 Мультфільмы (6+).
6.00 «Усё, як у людзей» (6+).
6.55 Маст. фільм «Гараж» [СЦ] (12+).
8.40 «Гістарычны дэтэктыў з Мікалаем Валуевым» (12+).
9.30 «ФазэндаЛайф» (6+).
10.00 Надвор'е ў свеце.
10.10 Маст. фільм «Сцеражыся аўтамабіля» [СЦ] (0+).
11.50, 16.15, 18.45 Серыял «Знахар» [СЦ] (16+).
16.00, 18.30 Навіны (бягучы радок).
2.40 Маст. фільм «Першая пальчатка» [СЦ] (0+).
4.00 Маст. фільм «Белы ікол» [СЦ] (0+).

РТР—Беларусь

7.05 «Новая раніца».
9.30 «Тайны Беларусі» (16+).
10.30 «Дакрананне».
10.45 «Зямля памяці».
11.00, 17.00, 20.00 Весткі.
11.30, 21.00 Беларусь. Навіны.
11.40 «Сімвалы Беларусі».
11.55 Фільм «Праз беды і клопаты» (12+).
15.10, 18.00 Фільм «Сон як жыццё» (12+).
19.45 «Плюс-мінус».
21.30 «Прывітанне, Андрэй!» (12+)
23.10 Фільм «Апошні шанц» (12+).

НТБ—Беларусь

6.05 «Астрапрагноз».
6.10, 7.10 Сёння. Галоўнае.
6.15 Азбука спорту.
6.25 «50 рэцэптаў першага» (12+).
7.25 «Я хачу гэта ўбачыць!» (6+)
8.00, 10.00, 16.00 Сёння.
8.20 «НЗ.by: час вынікаў».
8.50 «Проста і смачна» (6+).
9.25 «Урачэбныя таямніцы плюс» (12+).
10.20 «Галоўная дарога» (16+).
10.55 «Жывая ежа з Сяргеем Малазёмавым» (12+).
11.40 Кватэрнае пытанне (0+).
12.35 «Паедзем, паядзім!» (0+)
13.30 «Модны vs народны» (12+).
14.35, 16.25 Драма «Сяброўка восень» (12+).
16.45 «Без тэрміна даўнасці». Хранікальна-дакументальны тэлефільм АТН (12+).
18.10 «Следства вялі...» (16+)
19.00 «Цэнтральнае тэлебачанне».
20.20 Фільм «Залаты транзіт» (16+).
22.15 «Краіна талентаў» (12+).

8 канал

7.00, 13.40, 19.00, 21.00, 1.00 «Надвор'е» + «Эрана».
7.05 Мультпарад «Як прыручыць дракона» (6+).
8.35 Камедыя «Аксамітныя ручкі» (12+).
10.20 «Вядомыя беларусы».
10.50 Драма «Гордасць і прадузятасць» (12+).
13.45 «Кот у ботах» (6+).
15.15 Фантастыка «Аблівіён» (16+).
17.15 Драма «Зялёная карэта» (16+).
18.45 «Салям алейкум, Беларусь!»
19.05 «Любімае кіно».
20.50 «Вечарніца» (0+).
21.05 «Фэшн is my прафэшн» (12+).
21.15 Трылер «Аперацыя «Фартуна: майстэрства перамагаць» (16+).
23.05 «Начны серыял».

ВТБ

6.00 «Дурні і дарогі» (16+).
7.00 «Лаві момант» (16+).
8.15 «Раніца з гумарам» (16+).
12.00 Серыял «Модны сіндыкат» (16+).
13.20 «КВЗ. Па-нашаму» (16+).
14.45 «Селапаляцела» (16+).
15.30 Серыял «Мамачкі» (16+).
16.25 Серыял «Пастукайся ў мае дзверы» (16+).
18.05 Серыял «Бацькам» (16+).
19.00 «Уральскія пельмені» (16+).
20.20 Серыял «Чорнае каханне» (16+).
22.00 Серыял «Мая мама — шпіён» (16+).
23.00 «Вялікія ўцёкі» (16+).
0.00 Жахі «Мег: монстр глыбіні» (16+).

1.45 Серыял «Вы ўсе мяне прыводзіце ў шаленства» (16+).
3.25 Серыял «Маладзёжка» (16+).
5.00 «6 кадраў» (16+).
5.30 Серыял «Ералаш» (6+).

Культура

6.30, 7.00, 7.30, 10.00, 19.30, 23.45 Навіны культуры.
6.35 «Пешшу...»
7.05 «Тэатральны летапіс».
7.35, 18.40 «Майя. Нараджэнне легенды». Дак. фільм [СЦ].
8.20, 16.25 Колер часу.
8.30 «Жыццё і лёс».
8.55, 16.35 «Паміж небам і зямлёй» [СЦ].
10.15 «Назіральнік».
11.10 ХХ стагоддзе.
12.15 «Эвакуацыйны раман». Дак. фільм [СЦ].
13.15, 22.00 «Шчыт і меч». Маст. фільм [СЦ].
15.00 Навіны. Падрабязна. Кнігі.
15.15 «Перадзвіжнікі. Аляксей Саўрасаў».
15.45 «Сацi. Нясумная класіка...»
17.40, 1.45 Тыдзень хававой музыкі.
19.45 «Галоўная роля».
20.05 «Правілы жыцця».
20.35 Штучны адбор.
21.15 «Белая студыя».
0.05 «Тры колеры: сіні». Маст. фільм.
2.40 «Забытае рамяство».

Настальгія

6.00 Маст. фільм «Ганна Карэніна» (16+).
8.10, 9.40, 11.30, 15.40, 17.30, 18.45, 20.45, 21.40, 23.30, 1.15, 5.40 Музычная настальгія (12+).
9.00, 15.00, 21.00 «Мінулы час» (12+).
10.00, 16.00, 22.00, 4.00 «Народжаныя ў СССР» (12+).
11.00, 17.00, 23.00, 5.00 «Блеф-клуб» (16+).
12.00 «СеваЛогія» (18+).
13.10 Маст. фільм «Двайная страхоўка» (16+).
18.00, 3.00 «Быў час» (16+).
19.05 Маст. фільм «Быць або не быць» (16+).
0.00 Маст. фільм «Папялушка» (12+).
1.40 Маст. фільм «Помста Робін Гуда» (16+).

EuroSport 1

3.00, 4.00 Скачкі на лыжах з трампліна. Кубак свету, Планіца. Мужчыны (6+).
5.00, 8.30, 14.00, 15.30, 21.00, 1.30 Веласпорт. «Тур Краіны Баскаў». Мужчыны (16+).
6.30, 0.00 Снукер. «Мастэрс» (6+).
10.00 Формула Е (6+).
11.00, 22.30 Лёгкая атлетыка: Парыж (6+).
13.00, 17.45 Веласпорт. Тур Фландрыі. Жанчыны (16+).
18.30 Веласпорт. Тэлечасопіс Cycling Show (16+).
19.00 Парусны спорт (6+).
19.30, 20.15 Скачкі на лыжах з трампліна (6+).

Кінакамедыя

1.20 Робін Гуд: пачатак (16+).
3.10 Гэты шалёны, шалёны, шалёны, шалёны свет (6+).
5.50 Скінь маму з цягніка (12+).
7.25 Рэальныя кабаны (12+).
9.15 Копы ў спадніцах (16+).
11.30 Шпіён (18+).
13.50 Робін Гуд: пачатак (16+).
15.55 Наша Russia. Яйкі лёсу (16+).
17.30 Вялікі куш (16+).
19.30 Форэст Гамп (12+).
22.05 Дзядуля нялёгкіх паводзін (6+).
23.50 Небяспечны бізнес (18+).

ТБ3

6.00 Калекцыя «Беларусьфільма» (12+).
9.05 «Старац» (16+).
10.00, 17.45 «Любоўная магія» (16+).
10.55, 4.05 «Паглядзім» (12+).
11.25 «Містычныя гісторыі» (16+).
13.00, 18.45, 2.35 «Сляпая» (16+).
14.30, 20.10, 3.20 «Варажбітка» (16+).
16.00, 21.35 «Жаночая версія» (16+).
23.20 «Грым» (16+).
0.10 «Дзённік экстрасэнса» (16+).
1.00 «Барвовыя рэкі — 2» (16+).
4.30 «Суд ідзе». Дак. серыял (16+).

ТБ1000

5.30 Прыгоды Бубы (6+).
5.50 Тобаты (6+).
6.45 Дзікія скрычары (6+).
8.00 Людзі як мы (12+).

10.00 Мяжа рызыкі (16+).
12.00 Рэальнае каханне (16+).
14.30 Хоць раз у жыцці (16+).
16.25, 17.40 Прывідны доктар (16+).
19.00 2012 (16+).
21.50 Немагчымае (16+).
23.45 Выхаду няма (16+).
1.35 Маска (12+).
3.30 Шоу Трумана (6+).

ТБ1000 Рускае кіно

5.30 ДынаСіці (6+).
6.20 Пін-код (6+).
7.10 Бода Барода (6+).
7.55 Галасы вялікай краіны (6+).
9.45 Зоркі мне пакажуць шлях (6+).
11.40 Чараўнік (12+).
13.15 Гуляй, Вася! (16+)
15.00 Гуляй, Вася! Спатканне на Балі (16+).
17.00, 17.55 Гэтыя вочы насупраць (16+).
18.55 Бацькі строгага рэжыму (12+).
20.30 Мой тата — правадыр (12+).
22.05 Канікулы строгага рэжыму (12+).
0.05 Дзень дурня (16+).
1.40 Дзень радыё (16+).
3.20 Зорны розум (16+).

National Geographic

6.00, 5.30 Навуковыя глупствы (16+).
6.30, 7.20, 23.55, 0.45 Надзвычайны доктар Пол (16+).
8.25 Мегаполісы (16+).
9.15 Найцяжэйшы ў свеце рамонт (16+).
10.05, 11.00, 18.00 Дзікі тунец (16+).
12.00, 13.00, 19.00, 20.00, 4.00, 4.45 Расследаванні авіякатастроф (16+).
14.00, 15.00, 1.35, 2.25 Наркавойны (16+).
16.00 Кантрабанда з Марыянай Ван Зэлер (16+).
16.55 Міжнародны аэрапорт Дубай (16+).
21.00, 22.00, 23.00, 3.15 Галандская берагавая ахова ў Карыбскім моры (16+).

ЯСНАе

4.50 Серыял «Уласік. Цень Сталіна» (16+).
6.40 Серыял «Дзяржаўная граніца» (12+).
8.30 «У адкрытым доступе».
9.00 Серыял «Бандыцкі Пецярбург: Адвакат» (16+).
10.50 Серыял «Чорны сабака» (12+).
12.25 Серыял «Люты-2» (16+).
14.15 Серыял «Снайпер. Зброя адплаты» (16+).
15.50 Серыял «Па законах ваеннага часу-2» (16+).
17.35 Маст. фільм «Мафія несмяротная» (12+).
19.10 Маст. фільм «Лета. 1941» (16+).
21.00 «Ясна аб мініфутболе».
21.30 Маст. фільм «Легенда № 17» (12+).
23.45 Дак. фільм «90-я. Выпуск 27. Секс без перапынку» (16+).
0.30 Серыял «Вольная грамата» (16+).
2.20 Маст. фільм «Падрыў» (12+).

У праграме магчымыя змяненні. Перадрукоўка праграмы забароненая. [СЦ] – фільм транслюецца са скрытымі субцітрамі.

Беларусь 1

6.00, 7.20, 8.15 Добрай раніцы, Беларусь!
7.00, 8.00, 9.00, 12.00, 13.00, 15.00, 17.00, 19.00 Навіны.
7.05, 8.05 Навіны эканомікі.
7.10, 8.10, 18.15, 23.40 Зона Х (16+).
9.10 «Здарова здаровым быць!» (6+) [СЦ]
9.55, 11.50, 12.15, 13.05 Драма «Доктар Іваноў. Свая зямля» (16+).
10.50, 0.15 «Скажынемаўчы».
15.10, 18.00 Навіны рэгіёна.
15.25, 21.45 Серыял «След» (16+).
17.05 Беларуская часінка (прамы эфір).
18.35, 19.20 Драма «Пра Веру» (16+).
21.00 Панарама.
23.25 Сфера інтарэсаў.
0.00 Дзень спорту.

Беларусь 2

6.00 «Уключайся!» (12+)
10.00, 16.55 Тэлебарометр.
10.05, 18.45 Серыял «Сляпая» (16+).
10.35, 19.15 «Знакі лёсу». Дак. драма (16+).
11.05, 17.00 Серыял «Цудоўная пяцёрка» (16+).
12.30 Серыял «Сышчык» (16+).
14.25, 19.45 Серыял «Фітнес» (16+).
15.15 «На тыдзень» (16+).
15.55 Нічога сабе ньюз (12+).
16.00 «ПІН_КОД» (12+).
18.35 «Вось такія людзі» (12+).
20.40, 21.15 Серыял «Напарнікі» (16+).
21.10 Спартлато 5 з 36, КЕНА.
22.20 «Зразумець. Даравацъ». Дак. драма (16+).
23.15 «Тры першыя спатканні» (16+).

Беларусь 3

7.00 «Дабранарак».
7.35, 15.20 «Беларуская кухня».
8.05, 13.00, 16.15, 20.30, 23.25 «Навіны культуры».
8.15, 18.45 «Цішыня». Серыял (12+).
10.00 «Кадры жыцця».
10.50, 23.35 «Новыя людзі».
11.20 «Архітэктура Беларусі» [СЦ].
11.35, 17.20 «Мой любімы клоўн». Маст. фільм (12+) [СЦ].
13.10, 21.45 «У 6 гадзін вечара пасля вайны». Маст. фільм (12+) [СЦ].
14.40, 21.05 «Апошні дзень» (12+) [СЦ].
15.50 «Наперад у мінулае».
16.25 «Санеты памяці. Кінаакцёр Таццяна Логінава». Дак. фільм [СЦ].
20.40 «Калыханка» (0+).
23.15 «Засакрэчаная вайна».

Беларусь 5

7.00 Хакей. КХЛ. Заходняя канферэнцыя.
8.50 Футбол. Чэмпіянат Расіі. Агляд.
9.45 Хакей. Чэмпіянат Беларусі. «Нёман» (Гродна) — «Юнацтва-Мінск».
11.40 Спорт-кадр.
12.15 VeloLove з Яўгенам Гутаровічам.
12.30 Біятлон. Адкрыты чэмпіянат Расіі.
13.25 Футбол. Чэмпіянат Іспаніі. «Вільярэал» — «Рэал Сасьедад».
15.25 Футбол. Чэмпіянат Іспаніі. Агляд.
16.20 Хакей. КХЛ. Усходняя канферэнцыя. «Авангард» (Омск) — «Ак Барс» (Казань).
19.00 Між іншым.
19.20 Хакей. Чэмпіянат Беларусі. «Металург» (Жлобін) — «Шахцёр» (Салігорск).
21.40 Слэм-данк.
22.10 Плаванне. Чэмпіянат Беларусі.
23.55 Баскетбол. Адзіная ліга ВТБ. «Лакаматыў-Кубань» — БК «Ніжні Ноўгарад».

АНТ

6.00, 7.15, 8.15, 9.10 «Наша раніца».
7.00, 8.00, 9.00, 11.00, 13.00, 16.00, 18.00, 20.30 Нашы навіны.
7.10, 8.10 «Трывожная кнопка» (16+).
10.00 «Жыць здарова!» (16+)
11.15 «Бесталковыя нататкі» (12+).
11.50, 13.15 Серыял «Сонца ў падарунак» (16+).
14.00, 22.30 Серыял «Закаханыя жанчыны» (16+).
16.20 «Мужчынскае/Жаночае» (16+).
17.20, 18.20 Інфармацыйны канал (16+).
19.00 «Аб'ектыўНа» (16+).
20.00, 0.30 Час.

21.15 «Усё зразумела з Марынай Караман» (16+) [СЦ].
21.25 Серыял «Шпіён» (16+).

СТБ

6.00, 6.40, 7.45, 8.40 «Раніца СТБ».
6.30, 7.30, 8.30, 10.30, 13.30, 16.30, 19.30, 22.30 Навіны «24 гадзіны».
9.00, 11.35, 23.10 Дак. праект (16+).
10.40 «Глухар». Серыял (12+).
13.45 «Канцылярскі пацук. Вялікі перадзел». Серыял (16+).
16.50 «Куба». Серыял (16+).
20.15, 23.05 «СТБ-спорт».
20.20 «Сталічныя падрабязнасці».
20.30 «Міншчына».
20.40 «Шэф-5. Вяртанне». Серыял (16+).
0.30 «Глыбакаводны гарызонт». Маст. фільм (16+).

МІР

5.00 Серыял «Школа выжывання ад адзінокай жанчыны з трыма дзецьмі ва ўмовах крызісу» [СЦ] (12+).
5.35 Серыял «Таццяніна ноч» [СЦ] (16+).
10.00, 13.00, 16.00, 18.30 Навіны (бягучы радок).
10.10, 20.50 «Гульня ў кіно» (12+).
13.15 «Справы судовыя. Грошы вярніце!» (16+)
14.05, 16.15, 0.50 «Справы судовыя. Бітва за будучыню» (16+).
15.10, 1.35 «Справы судовыя. Новыя гісторыі» (16+).
16.45 «Міравое пагадненне» (16+).
19.05 «Назад у будучыню» (16+).
20.00 «Слабае звяно» (12+).
21.30, 4.00 Серыял «Меч» [СЦ] (16+).
0.25 «Наша кіно. Неўвядальныя» (12+).
2.35 Маст. фільм «Сямёра смелых» [СЦ] (0+).

РТР—Беларусь

6.00 «Новая раніца».
10.00, 11.30, 14.30, 17.30, 21.00, 23.00 Беларусь. Навіны.
10.05 Серыял «Пыльная работа» (16+).
11.00, 14.00, 17.00, 20.00 Весткі.
11.40 «Пра самае галоўнае» (12+).
12.50 «Кропкі над і» (16+).
14.40 «60 хвілін»
17.40 Серыял «Дуэт па праве» (12+).

18.45 «Малахаў» (16+).
20.30 «Р. S.»
21.30, 23.15 Серыял «Запалярны вальс» (12+).
23.40 «Вечар з Уладзімірам Салаўёвым» (12+).

НТБ—Беларусь

6.00 «Астрапрагноз».
6.05, 7.15, 8.20, 13.30, 16.45, 19.55, 22.30, 23.30 Сёння. Галоўнае.
6.10 «Здарова здаровым быць!» (6+)
7.00 Сфера інтарэсаў.
7.30 «Маршрут пабудаваны» (12+).
8.00, 10.00, 13.00, 16.00, 19.00 Сёння.
8.35, 21.15 «НЗ.by».
8.55, 10.35 Серыял «Ляснік. Свая зямля» (16+).
11.20 Серыял «Зверабой» (16+).
13.35 Надзвычайнае здарэнне.
14.05 Серыял «Бачу-ведаю» (16+).
16.55 «За гранню» (16+).
18.00 «ДНК» (16+).
20.10, 21.35 Серыял «Вартавы» (16+).
22.35, 23.45 Баявік «Неўскі. Паляванне на Архітэктара» (16+).

8 канал

7.00, 15.50, 17.00, 21.05, 0.30 «Надвор'е» + «Эрана».
7.05 Мультпарад «Лэдзі Баг і Суперкот» (0+).
7.30 «Прыколы 13-й школы» (6+).
7.35 Камедыя «Сваякі» (12+).
8.15 Камедыя «Віскі кавалер» (16+).
9.00 Дэтэктыў «Шыфравальшчыкі» (16+).
10.35 Праграма «Знакамітыя беларусы».
11.05 Серыял «Каломба» (12+).
12.40 Камедыя «Неадэкватныя людзі» (16+).
14.25 Драма «Ззянне зорак» (12+).
15.55 Мультпарад (0+).
16.10 Драма «Пазалочанае стагоддзе» (16+).
17.05 Драма «Невядомы Жукаў» (16+).
18.50 Драма «Парыжская паліцыя» (16+).
20.45 «Вечарніца» (0+).
20.55 «Фэшн is my прафэшн» (12+).
21.10 Трылер «Зніклая» (16+).
23.40 «Начны серыял».

ВТБ

6.00 «Дурні і дарогі» (16+).
7.00 «Лаві момант» (16+).
8.15 «Раніца з гумарам» (16+).
12.00 Серыял «Модны сіндыкат» (16+).
13.45 «КВЗ. Па-нашаму» (16+).
14.50 «Гатуем як шэф» (16+).
15.30 Серыял «Мамачкі» (16+).
16.25 Серыял «Пастукайся ў мае дзверы» (16+).
18.05 Серыял «Бацькам» (16+).
19.00 Серыял «Мая мама — шпіён» (16+).
20.45 «Суперніндзя» (16+).
23.40 Дэтэктыў «Забойства ва Усходнім экспрэсе» (16+).
1.35 Камедыя «Superнянь» (16+).
3.00 Камедыя «Superнянь-2» (16+).
4.30 «Даеш моладзь» (16+).
5.30 Серыял «Ералаш» (6+).

Культура

6.30, 7.00, 7.30, 10.00, 19.30, 23.10 Навіны культуры.
6.35 Лета Гасподняе [СЦ].
7.05 «Тэатральны летапіс».
7.35 «Так, скіфы — мы!» Дак. фільм [СЦ].
8.15 «Забытае рамяство».
8.30 «Жыццё і лёс».
8.50, 16.35 «Мужчына і жанчыны» [СЦ].
10.15 Спектакль «Любоўнае кола» [СЦ].
12.40, 16.15 Колер часу.
12.50 Адкрытая кніга [СЦ].
13.20, 19.45 «Пяць вечароў». Маст. фільм [СЦ].
15.00 Лісты з правінцыі [СЦ].

15.30 «Энігма. Франс Хельмерсан».
17.40, 1.15 Тыдзень харавой музыкі.
18.30 Раман у камені.
19.00 «Смеханастальгія».
21.25 «2 Вернік 2».
23.30 «Карп адмарожаны». Маст. фільм.
2.05 Шукальнікі.

Настальгія

6.00 «Спяем, сябры!»
7.00 Маст. фільм «Філадэльфійская гісторыя» (16+).
8.50, 9.40, 11.30, 12.45, 15.40, 17.30, 19.05, 20.45, 21.40, 23.30, 0.45, 2.45, 3.40, 5.30 Музычная настальгія (12+).
9.00, 15.00, 21.00, 3.00 «Мінулы час» (12+).
10.00, 16.00, 22.00, 4.00 «Народжаныя ў СССР» (12+).
11.00, 17.00, 23.00, 5.00 «Блеф-клуб» (16+).
12.00 «Эліта Краіны Саветаў» (16+).
13.00 Маст. фільм «Шумны горад» (16+).
18.00 «Да і пасля...» (16+)
19.25 Маст. фільм «Індзейскі воін» (16+).
0.00 «Быў час» (16+).
1.05 Маст. фільм «Быць або не быць» (16+).

EuroSport 1

3.00, 4.00, 10.00 Скачкі на лыжах з трампліна. Кубак свету, Планіца. Мужчыны (6+).
5.00, 8.30, 14.00, 15.30, 23.05, 1.30 Веласпорт. «Тур Краіны Баскаў». Мужчыны (16+).
6.30, 0.00 Снукер: The Players Championship (6+).
11.00 Парусны спорт (6+).
11.30 Лёгкая атлетыка (6+).
13.00 Веласпорт. Тэлечасопіс Cycling Show (16+).

13.30, 18.30 Маўнцінбайк. Кубак свету (6+).
17.45 Веласпорт. Тур Фландрыі. Мужчыны (16+).
19.00 Кёрлінг. Чэмпіянат свету. Мужчыны: Нарвегія — Германія (6+).
20.00 Кёрлінг. Чэмпіянат свету. Мужчыны: Паўднёвая Карэя — Італія.

Кінакамедыя

1.20 Хуткі «Масква-Расія» (12+).
3.20 Падвойныя непрыемнасці (16+).
4.55 Шосты гулец (12+).
6.55 Калектарка (16+).
8.45 Хлопец-каратыст (6+).
11.10 Форэст Гамп (12+).
13.45 Вялікі куш (16+).
15.40 Тры мушкецёры (12+).
17.35 Бязлітасныя людзі (16+).
19.30 Выгляд зверху лепш (12+).
21.05 Шпіён (18+).
23.20 Сумленны развод (16+).

ТБ3

6.00 Калекцыя «Беларусьфільма» (12+).
8.55 Калекцыя «Беларусьфільма»: «Паводле сакрэту ўсяму свету» (6+).
11.00 «Паглядзім» (12+).
11.30, 1.10 «Містычныя гісторыі» (16+).
13.10, 18.40, 2.00 «Сляпая» (16+).
14.40, 19.35, 2.50 «Ваража́бітка» (16+).
16.00 «Жаночая версія» (16+).
17.45 «Знакі лёсу» (16+).
20.30 «Місія: невыканальная» (16+).
22.20 «Місія: невыканальная-2» (16+).
0.20 «Гарадскія легенды» (16+).
3.40 «Відавочцы» (16+).
4.30 «Суд ідзе». Дак. серыял (16+).

ТБ1000

5.30 Прыгоды Бубы (6+).
5.40 Тру і Вясёлкавае каралеўства (6+).
6.05 Тобаты (6+).
7.00 Дзікія скрычары (6+).
8.10 Спяшайся любіць (12+).
10.05 Вінаватыя зоркі (12+).
12.20 Зараз самы час (16+).
14.15 Лепш не бывае (12+).
16.50 Тутсі (16+).
19.00 Вялікія вочы (16+).
20.50 Словы (12+).
22.40 Кароль гаворыць! (16+)
0.50 Мяжа рызыкі (16+).
2.25 Немагчымае (16+).
4.05 Панчары. Глабальнае закругленне (6+).

ТБ1000 Рускае кіно

5.30 ДынаСіці (6+).
6.25 Пін-код (6+).
7.30 Бода Барода (6+).
8.20 Не лячы мяне (16+).
10.00 Сардэчна запрашаем у сям'ю (16+).
12.10 Адной левай (12+).
13.35 Галасы вялікай краіны (6+).
15.20 Чараўнік (12+).
17.05, 17.55 Гасцініца «Расія» (12+).
18.50 Давай развядземся! (12+)
20.35 Выкрутасы (12+).
22.15 Нефутбол (12+).
23.55 Канікулы строгага рэжыму (12+).
1.50 Мой тата — Правадыр (12+).
3.20 Галасы вялікай краіны (6+).

National Geographic

6.00, 5.30 Навуковыя глупствы (16+).
6.30, 7.20, 23.55, 0.45 Надзвычайны доктар Пол (16+).

8.25 Найбуйнейшы ў свеце рамонт (16+).
9.15 Найцяжэйшы ў свеце рамонт (16+).
10.05, 11.00, 18.00 Дзікі тунец (16+).
12.00, 13.00, 16.00, 19.00, 20.00, 4.00, 4.45 Расследаванні авіякатастроф (16+).
14.00, 15.00, 1.35, 2.25 Наркавойны (16+).
16.55 Міжнародны аэрапорт Дубай (16+).
21.00, 22.00, 3.15 Аляска. Новае пакаленне (16+).
23.00 Ледзяная дарога (16+).

ЯСНАе

5.05 Серыял «Уласік. Цень Сталіна» (16+).
6.55 Маст. фільм «Глыбокая плынь» (12+).
8.30 «Ясна аб міні-футболе».
9.00 Серыял «Крот» (16+).
10.45 Серыял «Крапавы берэт» (12+).
12.20 Серыял «Зграя» (16+).
14.10 Серыял «Снайпер-2. Тунгус» (16+).
15.40 Серыял «Па законах ваеннага часу-2» (16+).
17.30 Футбол. Беларусбанк — чэмпіянат Беларусі. «Смаргонь» — «Іслач».
19.25 Маст. фільм «Кур'ер на ўсход» (16+).
21.00 Інфармацыйны дайджэст «Час высокіх тэхналогій».
21.25 Маст. фільм «Фартавы» (16+).
23.00 Дак. фільм «90-я. Выпуск 30. Чорны гумар» (16+).
23.45 Маст. фільм «Ілюзія падману» (12+).
1.40 Маст. фільм «Апошні кідок» (18+).
3.25 Маст. фільм «Кавалерыя» (18+).

У праграме магчымыя змяненні. Перадрукоўка праграмы забароненая. [СЦ] – фільм трансліруецца са скрытымі субцітрамі.

Беларусь 1

6.00, 7.30, 8.30 Добрай раніцы, Беларусь!
7.00, 8.00, 9.00, 12.00, 13.00, 15.00, 17.00, 19.00 Навіны.
7.20, 8.20 Навіны эканомікі.
7.25, 8.25, 18.15 Зона Х (16+).
8.50 Слова Мітрапаліта Веніяміна на свята Дабравешчання Прасвятой Багародзіцы.
9.10 «Здарова здаровым быць!» (6+) [СЦ]
10.00, 11.50, 12.15, 13.05 Драма «Правінцыйная мадонна» (12+).
10.50, 1.05 «Скажынемаўчы».
15.10, 18.00 Навіны рэгіёна.
15.25, 23.10 Серыял «След» (16+).
17.05 Сэнс жыцця (12+).
17.30 Маршрут пабудаваны (12+).
18.40, 19.20 Драма «Пра Веру» (16+).
21.00 Панарама.
21.45 Клуб рэдактараў (16+).
0.45 Дзень спорту.

Беларусь 2

6.00 «Уключайся!» (12+)
10.00, 16.55 Тэлебарометр.
10.05 Серыял «Сляпая» (16+).
10.35 «Знакі лёсу». Дак. драма (16+).
11.05 Серыял «Цудоўная пяцёрка» (16+).
12.35 Серыял «Напарнікі» (16+).
14.00 «Вось такія людзі» (12+).
14.25, 20.20 Серыял «Фітнес» (16+).
15.15 «На тыдзень» (16+).
15.55 Нічога сабе ньюз (12+).
16.00 «ПІН_КОД» (12+).
17.00 «Вось такія людзі» (12+).
17.15 «Камень, нажніцы, папера» (16+).
17.50 «Дарагая, я забіў» (16+).
19.10 «Маладыя нажы» (16+).
21.10 Спартлато 5 з 36, КЕНА.
21.20 Драма «Глядзі як я» (16+).
22.50 Баявік «Людзі Ікс: Першы клас» (12+).

Беларусь 3

7.00 «Дабраранак».
7.35 «Беларуская кухня».
8.05, 13.00, 16.10, 20.30, 23.15 «Навіны культуры».
8.15 «Размовы пра духоўнае».
8.25, 18.45 «Пяць дзён, пяць начэй». Маст. фільм (12+) [СЦ].
10.10 «Кадры жыцця».
11.00 «Новыя людзі».
11.25, 17.15 «Папярэдняе расследаванне». Маст. фільм (12+).
13.10, 21.40 «Асенні марафон». Маст. фільм (12+) [СЦ].
14.40, 21.05 «Апошні дзень». Андрэй Пятроў (12+) [СЦ].
15.20 «Сіла веры».
15.45 «Наперад у мінулае».
16.25 «Славянскі базар у Віцебску». Канцэрт «Госці фестывалю».
20.40 «Калыханка» (0+).
23.25 Трансляцыя Хрэснага ходу з Рымскага Калізея з удзелам Папы Рымскага Францыска.

Беларусь 5

7.00 Баскетбол. Адзіная ліга ВТБ. МБА (Масква) — «Зеніт» (Санкт-Пецярбург).
8.35 Хакей. КХЛ. Заходняя канферэнцыя.
10.30, 23.50 Плаванне. Чэмпіянат Беларусі.
11.55 Хакей на траве. Міжнародны турнір. Мужчыны. «Дынама-Электрасталь» — «Дынама-Будаўнік».
13.20 Хакей для ўсіх.
13.55 Хакей на траве. Міжнародны турнір. Мужчыны. ХК «Мінск» — «Дынама-Ак Барс».
15.15 Біятлон. Адкрыты чэмпіянат Расіі.
16.00 Планета спорту.
16.20 Хакей. КХЛ. Усходняя канферэнцыя. «Авангард» (Омск) — «Ак Барс» (Казань).
18.50 Авертайм.
19.20 Хакей. Чэмпіянат Беларусі. «Шахцёр» (Салігорск) — «Металург» (Жлобін).
21.50 Футбол. Чэмпіянат Іспаніі. «Севілья» — «Сельта».

АНТ

6.00, 7.15, 8.15, 9.10 «Наша раніца».
7.00, 8.00, 9.00, 11.00, 13.00, 16.00, 18.00, 20.30 Нашы навіны.
10.00 «Жыць здарова!» (16+)
11.15 «Бесталковыя нататкі» (12+).
11.50, 13.15 Серыял «Сонца ў падарунак» (16+).
14.00, 22.35 Серыял «Мама-дэтэктыў» (16+).
16.20 «Мужчынскае/Жаночае» (16+).
17.30 «Трывожная кнопка» (16+).
18.20 «Народны ДАСТ» (12+).
18.50 «Поле цудаў» (16+).
20.10 Вячэрнія навіны.
21.10 «Удача ў прыдачу!» (12+)
21.15 «Лаўроў. За гранню» (16+).
21.20 «Што? Дзе? Калі?» у Беларусі» (16+).
0.30 Час.

СТБ

6.00, 6.40, 7.45, 8.40 «Раніца СТБ».
6.30, 7.30, 8.30, 10.30, 13.30, 16.30, 19.30, 22.30 Навіны «24 гадзіны».
9.00, 10.40, 17.20, 23.10 Дак. праект (16+).
13.45 «Канцылярскі пацук. Вялікі перадзел». Серыял (16+).
16.50 «Рашэнне ёсць!»
18.45 «У пошуках ісціны. Народны метад».
20.10, 23.05 «СТБ-спорт».
20.15 «Сталічныя падрабязнасці».
20.25 «Мін624шчына».
20.40 «Народны кантроль».
20.55 «Шэф-5. Вяртанне». Серыял (16+).
0.30 «Перавозчык-3» (12+).

МІР

5.00 Серыял «Меч» [СЦ] (16+).
10.00, 13.00, 16.00, 18.30 Навіны (бягучы радок).
10.10 «Гульня ў кіно» (12+).
13.15 «Справы судовыя. Грошы вярніце!» (16+)
14.05, 16.15 «Справы судовыя. Бітва за будучыню» (16+).
15.10 «Справы судовыя. Новыя гісторыі» (16+).
16.45 «Міравое пагадненне» (16+).
18.50 Маст. фільм «Гараж» [СЦ] (12+).
20.40 Маст. фільм «Сцеражыся аўтамабіля» [СЦ] (0+).
22.30 Маст. фільм «Небяспечна для жыцця!» [СЦ] (12+)
0.15 Маст. фільм «Мы з джаза» [СЦ] (12+).
1.40 Маст. фільм «Вясёлыя рабяты» [СЦ] (0+).
3.10 Маст. фільм «Вясна» [СЦ] (0+).
4.50 Серыял «Школа выжывання ад адзінокай жанчыны з трыма дзецьмі ва ўмовах крызісу» [СЦ] (12+).

РТР—Беларусь

6.00 «Новая раніца».
10.00, 11.30, 14.30, 17.30, 21.00, 23.00 Беларусь. Навіны.
10.05 Серыял «Пыльная работа» (16+).
11.00, 14.00, 17.00, 20.00 Весткі.
11.40 «Пра самае галоўнае» (12+).
12.50 «Кропкі над і» (16+).
14.40 «60 хвілін»
17.40 Серыял «Дуэт па праве» (12+).
18.45 «Прамы эфір» (16+).
21.30, 23.15 Фільм «Адплата» (12+).

НТБ—Беларусь

6.00 «Астрапрагноз».
6.05, 7.15, 8.20, 13.30, 16.45, 19.55, 22.35, 23.35 Сёння. Галоўнае.
6.10 «Здарова здаровым быць!» (6+)
7.00 Сфера інтарэсаў.
7.30 «Маршрут пабудаваны» (12+).
8.00, 10.00, 13.00, 16.00, 19.00 Сёння.
8.35, 21.15 «НЗ.by».
8.55, 10.35 Серыял «Ляснік. Свая зямля» (16+).
11.20 Серыял «Зверабой» (16+).
13.35 Надзвычайнае здарэнне.
14.05 Серыял «Бачу-ведаю» (16+).
16.55 «ДНК» (16+).
18.00 «Чакай мяне» (12+).
20.10, 21.40, 22.40, 23.50 Баявік «Неўскі. Паляванне на Архітэктара» (16+).

8 канал

7.00, 15.25, 18.55, 21.10, 1.20 «Надвор'е» + «Эрана».
7.05 Мультпарад «Лэдзі Баг і Суперкот» (0+).
7.30 «Прыколы 13-й школы» (6+).
7.35 Камедыя «Сваякі» (12+).
8.20 Камедыя «Бывае і горш» (12+).
9.05 Дэтэктыў «Шыфравальшчыкі» (16+).
10.50 Серыял «Каломба» (12+).
12.30 «Любімае кіно».
13.50 Драма «Зззянне зорак» (12+).
15.30 Мультпарад (0+).
16.10 Драма «Пазалочанае стагоддзе» (16+).
17.10 Драма «Цень Сталіна» (16+).
19.00 Драма «Парыжская паліцыя» (16+).
20.50 «Вечарніца» (0+).
21.15 Драма «Вавілон» (16+).
0.20 «Начны серыял».

ВТБ

6.00 «Дурні і дарогі» (16+).
7.00 «Лаві момант» (16+).
8.15 «Раніца з гумарам» (16+).
12.00 Серыял «Модны сіндыкат» (16+).
13.20 «КВЗ. Па-нашаму» (16+).
15.00 «Велабайкі» (16+).
15.30 Серыял «Мамачкі» (16+).
16.25 Серыял «Пастукайся ў мае дзверы» (16+).
18.05 Серыял «Бацькам» (16+).
19.00 «Уральскія пельмені» (16+).
20.20 Серыял «Чорнае каханне» (16+).
22.00 Серыял «Мая мама — шпіён» (16+).
23.00 «На выхад!» (16+)
0.00 Камедыя «Хэпі-энд» (12+).
1.45 Серыял «Вы ўсе мяне прыводзіце ў шаленства» (16+).
3.25 Серыял «Маладзёжка» (16+).
5.00 «6 кадраў» (16+).
5.30 Серыял «Ералаш» (6+).

Культура

6.30, 7.00, 7.30, 10.00, 19.30, 23.45 Навіны культуры.
6.35 «Пешшу...»
7.05 «Тэатральны летапіс».
7.35, 18.40 «Ангкор — зямля багоў». Дак. фільм [СЦ].
8.30 «Жыццё і лёс».
8.50, 16.30 «Пянядзелак — дзень цяжкі» [СЦ].
10.15 «Назіральнік».
11.10 ХХ стагоддзе.
12.30 Штучны адбор.
13.15, 22.00 «Шчыт і меч». Маст. фільм [СЦ].
14.30 «Адлюстраваны час» [СЦ].
15.00 Навіны. Падрабязна. Кіно.
15.15 «Біблейскі сюжэт».
15.45 «Белая студыя».
17.40, 1.35 Тыдзень харавой музыкі.
19.45 «Галоўная роля».
20.05 «Правілы жыцця».
20.35 «Абсалютны слых».
21.15 Улада факта.
23.15 «Адлюстраваны час» [СЦ].
0.05 «Тры колеры: белы». Маст. фільм.
2.30 Раман у камені.

Настальгія

6.00 «СевАлогія» (18+).
7.10 Маст. фільм «Двайная страхоўка» (16+).
9.00, 15.00, 21.00, 3.00 «Мінулы час» (12+).
9.40, 11.30, 12.45, 14.45, 15.40, 17.30, 20.50, 21.40, 23.30, 2.10, 3.40, 5.30 Музычная настальгія (12+).
10.00, 16.00, 22.00, 4.00 «Народжаныя ў СССР» (12+).
11.00, 17.00, 23.00, 5.00 «Блеф-клуб» (16+).
12.00 «Былы час» (16+).
13.05 Маст. фільм «Быць або не быць» (16+).
18.00 «Спяем, сябры!» (12+)
19.00 Маст. фільм «Філадэльфійская гісторыя» (16+).
0.00 Маст. фільм «Ганна Карэніна» (16+).

EuroSport 1

3.00 Лёгкая атлетыка: Парыж (6+).
5.00, 8.30, 14.00, 15.30, 1.30 Веласпорт. «Тур Краіны Баскаў». Мужчыны (16+).
6.30, 0.00 Снукер. Сусветны Гран-пры (6+).
10.00 Веласпорт. Тэлечасопіс Cycling Show (16+).
10.30, 11.45, 19.30 Скачкі на лыжах з трампліна. Кубак свету, Планіца. Мужчыны (6+).
13.00 Веласпорт. Тур Фландрыі. Мужчыны (16+).
13.30, 17.45 Веласпорт. Тэлечасопіс Cycling Show (16+).
18.15 Веласпорт. Гран-пры Мігеля Індурайна. Мужчыны (16+).
19.00 Усе віды спорту (6+).
20.00 Кёрлінг. Чэмпіянат свету. Мужчыны: Нарвегія — Германія.
23.00 Каратэ (6+).

Кінакамедыя

1.50 На рыбалку! (12+)
3.50 Сястрычка, дзейнічай (12+).
5.40 Падвойныя непрыемнасці (16+).
7.20 Каханне без памеру (16+).
9.00 Зламі мяне, калі зможаш (12+).
11.35 Хуткі «Масква-Расія» (12+).
13.15 Калектарка (16+).
15.05 Форэст Гамп (12+).

17.40 Сумленны развод (16+).
19.30 Паляўнічы на галовы (16+).
21.35 Копы ў спадніцах (16+).
23.50 Шосты гулец (12+).

ТБ3

6.00 Калекцыя «Беларусьфільма» (12+).
9.25 «Старац» (16+).
10.20, 17.55 «Любоўная магія» (16+).
11.15 «Перыскоп» (16+).
11.35 «Містычныя гісторыі» (16+).
13.10, 18.55, 3.05 «Сляпая» (16+).
14.40, 20.20 «Варажбітка» (16+).
16.10, 21.45 «Жаночая версія» (16+).
23.25 «Грым» (16+).
0.15 «Дзённік экстрасэнса» (16+).
1.05 «Пяты элемент» (16+).
3.50 «Развітанне» (16+).
4.30 «Суд ідзе». Дак. серыял (16+).

ТБ1000

5.30 Прыгоды Бубы (6+).
5.55 Тобаты (6+).
6.50 Дзікія скрыпачы (6+).
8.05 2012 (16+).
10.55 Выхаду няма (16+).
12.40 Немагчымае (16+).
14.35 Маска (12+).
16.30, 17.40 Прывідны доктар (16+).
19.00 Гульня Эндара (12+).

21.05 Хада хаосу (16+).
23.00 Пасля нашай эры (16+).
0.45 Дзяжурны тата (12+).
2.15 Як выкрасці хмарачос (12+).
3.55 Аферысты Дзік і Джэйн (16+).

ТБ1000 Рускае кіно

5.30 ДынаСіці (6+).
6.30 Пін-код (6+).
7.20 Бода Барода (6+).
8.15 Канікулы строгага рэжыму (12+).
10.15 Мой тата — правадыр (12+).
12.00 Бацькі строгага рэжыму (12+).
13.30 Дзень радыё (16+).
15.20 Дзень дурня (16+).
17.00, 18.00 Гэтыя вочы насупраць (16+).
19.00 Географ глобус прапіў (16+).
21.10 Калектар (16+).
22.30 Гадзіна пік (16+).
0.30 Давай развядземся! (12+)
2.00 Галасы вялікай краіны (6+).
3.40 Зоркі мне пакажуць шлях (6+).

National Geographic

6.00, 5.30 Навуковыя глупствы (16+).
6.30, 7.20, 23.55, 0.45 Надзвычайны доктар Пол (16+).
8.25 Мегаполісы (16+).
9.15 Найцяжэйшы ў свеце рамонт (16+).
10.05, 11.00, 18.00, 23.00 Дзікі тунец (16+).
12.00, 13.00, 19.00, 20.00, 4.00, 4.45 Расследаванні авіякатастроф (16+).
14.00, 15.00, 1.35, 2.25 Наркавойны (16+).
16.00 Галандская берагавая ахова ў Карыбскім моры (16+).
16.55 Міжнародны аэрапорт Дубай (16+).
21.00, 22.00, 3.15 Дзікі тунец. Бітва на знешніх водмелях (16+).

ЯСНАе

4.10 Серыял «Уласік. Цень Сталіна» (16+).
6.00 Серыял «Лёс дыверсанта» (12+).
7.45 «Раніца ЯСНАЯ».
8.50 Серыял «Бандыцкі Пецярбург: Адвакат» (16+).
10.40 Серыял «Чорны сабака» (12+).
12.10 Серыял «Люты-2» (16+).
14.00 Серыял «Снайпер. Зброя адплаты» (16+).
15.35 Серыял «Па законах ваеннага часу-2» (16+).
17.20 Маст. фільм «Праект «Альфа» (16+).
18.50 Маст. фільм «Знахар» (12+).
21.00 Дак. цыкл «Сувязісты».
21.25 Маст. фільм «Кікбоксер» (16+).
23.05 Дак. фільм «90-я. Выпуск 28. З Новай Расіяй!» (16+)
23.45 Серыял «Вольная грамата» (16+).
1.35 Футбол. Расійская Прэм'ер-Ліга. «Паходня» — «ЦСКА Масква».
3.15 Маст. фільм «Радзіма або смерць» (12+).

У праграме магчымыя змяненні. Перадрукоўка праграмы забароненая. [СЦ] – фільм трансліруецца са скрытымі субцітрамі.

Беларусь 1

6.00, 7.20, 8.15 Добрай раніцы, Беларусь!
7.00, 8.00, 9.00, 12.00, 13.00, 15.00, 17.00, 19.00 Навіны.
7.05, 8.05 Навіны эканомікі.
7.10, 8.10, 18.15, 0.30 Зона Х (16+).
9.10 «Здарова здаровым быць!» (6+) [СЦ]
9.55, 11.50, 12.15, 13.05 Драма «Доктар Іваноў. Жыццё пасля смерці» (16+).
10.50, 1.05 «Скажынемаўчы».
15.10, 18.00 Навіны рэгіёна.
15.25, 22.35 Серыял «След» (16+).
17.05 Беларуская часінка (прамы эфір).
18.35, 19.20 Драма «Пра Веру» (16+).
21.00 Панарама.
21.45 Спецыяльны рэпартаж (12+).
22.00 Беларуская супержанчына.
22.10 Адзін дзень (12+).
0.15 Сфера інтарэсаў.
0.50 Дзень спорту.

Беларусь 2

6.00 «Уключайся!» (12+)
10.00, 16.55 Тэлебарометр.
10.05, 18.50 Серыял «Сляпая» (16+).
10.35, 19.15 «Знакі лёсу». Дак. драма (16+).
11.05, 17.00 Серыял «Цудоўная пяцёрка» (16+).
12.30, 20.40, 21.20 Серыял «Напарнікі» (16+).
13.55 «Камень, нажніцы, папера» (16+).
14.25, 19.45 Серыял «Фітнес» (16+).
15.15 «На тыдзень» (16+).
15.55 Нічога сабе ньюз (12+).
16.00 «ПІН_КОД» (12+).
18.35 «Вось такія людзі» (12+).
21.10 Спартлато 6 з 49, КЕНА.
22.20 «На нажах» (16+).
23.20 «Тры першыя спатканні» (16+).

Беларусь 3

7.00 «Дабранак».
7.35, 15.20 «Беларуская кухня».
8.05, 13.00, 16.20, 20.30, 23.35 «Навіны культуры».
8.15, 17.15 «Царазабойца». Маст. фільм (12+) [СЦ].
9.55 «Кадры жыцця».
10.50, 23.45 «Новыя людзі».
11.15 «Гадзіннік спыніўся апоўначы». Маст. фільм (12+) [СЦ].
13.10, 21.45 «Пакліч мяне ў далеч светлую». Маст. фільм (12+).
14.45, 21.05 «Апошні дзень» (12+) [СЦ].
15.50 «Наперад у мінулае».
16.30 «Славянскі базар у Віцебску». Канцэрт «Мы — гэта сусвет».
19.00 Вялікі чацвер.
20.40 «Калыханка» (0+).
23.20 «Засакрэчаная вайна».

Беларусь 5

7.00 Сняданак чэмпіёна.
7.30, 17.00 Плаванне. Чэмпіянат Беларусі.
9.10 Між іншым.
9.30 Хакей. КХЛ. Усходняя канферэнцыя. «Авангард» (Омск) — «Ак Барс» (Казань).
11.25 Хакей на траве. Міжнародны турнір. Мужчыны. ХК «Мінск» — «Усход» (Масква).
12.50 Слэм-данк.
13.25 Хакей на траве. Міжнародны турнір. Мужчыны. «Будаўнік» (Брэст) — «Дынама-Электрасталь».
14.50 Хачу стаць...
15.25 Футбол. Чэмпіянат Расіі. Агляд.
16.25 Хакей для ўсіх.
19.00 Планета спорту.
19.20 Хакей. Чэмпіянат Беларусі. «Юнацтва-Мінск» — «Нёман» (Гродна) / Хакей. КХЛ. Заходняя канферэнцыя.
21.45 Хакей. КХЛ. Заходняя канферэнцыя.
23.40 Баскетбол. Адзіная ліга ВТБ. МБА (Масква) — «Зеніт» (Санкт-Пецярбург).

АНТ

6.00, 7.15, 8.15 «Наша раніца».
7.00, 8.00, 9.00, 11.00, 13.00, 16.00, 18.00, 20.30 Нашыя навіны.
7.10, 8.10 «Трывожная кнопка» (16+).
9.10 «Аб'ектыўНа» (16+).
10.10 «Жыць здарова!» (16+)
11.15 «Бесталковыя нататкі» (12+).
11.50, 13.15 Серыял «Сонца ў падарунак» (16+).
14.00, 23.05 Серыял «Закаханыя жанчыны» (16+).
16.20 «Мужчынскае/Жаночае» (16+).
17.20, 18.20 Інфармацыйны канал (16+).
19.10 «Лялькі спадчынніка Тутці» (16+).
20.10 Вячэрнія навіны.
21.15 «Маркаў. Нічога асабістага» (16+).
22.00 Серыял «Шпіён» (16+).
1.05 Час.

СТБ

6.00, 6.40, 7.45, 8.40 «Раніца СТБ».
6.30, 7.30, 8.30, 10.30, 13.30, 16.30, 19.30, 22.30 Навіны «24 гадзіны».
9.00, 11.35, 23.10 Дак. праект (16+).
10.40 «Глухар». Серыял (12+).
13.45 «Канцылярскі пацук. Вялікі перадзел». Серыял (16+).
16.50 «Куба». Серыял (16+).
20.15, 23.05 «СТБ-спорт».
20.20 «Сталічныя падрабязнасці».
20.30 «Міншчына».
20.40 «Беларуская супержанчына».
20.50 «Шэф-5. Вяртанне». Серыял (16+).
0.30 «Рыдзік» (16+).

МІР

5.00, 21.30, 4.50 Серыял «Меч» [СЦ] (16+).
9.05 «Слабае звяно» (12+).
10.00, 13.00, 16.00, 18.30 Навіны (бягучы радок).
10.10, 18.50 «Гульня ў кіно» (12+).
13.15 «Справы судовыя. Грошы вярніце!» (16+)
14.05, 16.15, 0.50 «Справы судовыя. Бітва за будучыню» (16+).
15.10, 1.35 «Справы судовыя. Новыя гісторыі» (16+).
16.45 «Міравое пагадненне» (16+).
0.25 «Наша кіно. Гісторыя вялікай любові» (12+).
3.15 Маст. фільм «Закон жыцця» (12+).

РТР—Беларусь

6.00 «Новая раніца».
10.00, 11.30, 14.30, 17.30, 21.00, 23.00 Беларусь. Навіны.
10.05 Серыял «Пыльная работа» (16+).
11.00, 14.00, 17.00, 20.00 Весткі.
11.40 «Пра самае галоўнае» (12+).
12.50 «Кропкі над і» (16+).
14.40 «60 хвілін».
17.40 Серыял «Дуэт на праве» (12+).
18.45 «Малахаў» (16+).
21.30, 23.15 Серыял «Запалярны вальс» (12+).
23.40 «Вечар з Уладзімірам Салаўёвым» (12+).

НТБ—Беларусь

6.00 «Астрапрагноз».
6.05, 7.15, 8.20, 13.30, 16.45, 19.55, 22.30, 23.30 Сёння. Галоўнае.
6.10 «Здарова здаровым быць!» (6+)
7.00 Сфера інтарэсаў.
7.30 «Маршрут пабудаваны» (12+).
8.00, 10.00, 13.00, 16.00, 19.00 Сёння.
8.35, 21.15 «НЗ.by».
8.55, 10.35 Серыял «Ляснік. Свая зямля» (16+).
11.20 Серыял «Зверабой» (16+).
13.35 Надзвычайнае здарэнне.
14.05 Серыял «Бачу-ведаю» (16+).
16.55 «За гранню» (16+).
18.00 «ДНК» (16+).
20.10, 21.35, 22.35, 23.45 Баявік «Неўскі. Паляванне на Архітэктара» (16+).

8 канал

7.00, 15.50, 19.45, 21.10, 1.15 «Надвор'е» + «Эрана».
7.05 Мультпарад «Лэдзі Баг і Суперкот» (0+).
7.30 «Прыколы 13-й школы» (6+).
7.35 Камедыя «Сваякі» (12+).
8.20 Камедыя «Бывае і горш» (12+).
9.00 Дэтэктыў «Шыфравальшчыкі» (16+).
10.45 Серыял «Каломба» (12+).
12.20 «Шукальнікі прыгод» (12+).
14.15 Драма «Ззянне зорак» (12+).
15.55 Мультпарад (0+).
16.15 Драма «Пазалочанае стагоддзе» (16+).
18.00 Драма «Цень Сталіна» (16+).
19.50 Драма «Парыжская паліцыя» (16+).
20.50 «Вечарніца» (0+).
21.00 «Салям алейкум, Беларусь!»
21.15 Прыгоды «Жамчужына Ніла» (0+).
23.00 Драма «У яго цені» (16+).
0.25 «Начны серыял».

ВТБ

6.00 «Дурні і дарогі» (16+).
7.00 «Лаві момант» (16+).
8.15 «Раніца з гумарам» (16+).
12.00 Серыял «Модны сіндыкат» (16+).
13.45 «КВЗ. Па-нашаму» (16+).
15.00 «Наш рамонт» (16+).
15.30 Серыял «Мамачкі» (16+).
16.25 Серыял «Пастукайся ў мае дзверы» (16+).
18.05 Серыял «Бацькам» (16+).
19.00, 1.30 «Уральскія пельмені» (16+).
20.20 Серыял «Чорнае каханне» (16+).
22.00 Серыял «Мая мама — шпіён» (16+).
23.00 «Імправізатары» (16+).
0.00 Жахі «Хэлфест» (18+).
1.45 Серыял «Вы ўсе мяне прыводзіце ў шаленства» (16+).
3.25 Серыял «Маладзёжка» (16+).
5.00 «6 кадраў» (16+).
5.30 Серыял «Ералаш» (6+).

Культура

6.30, 7.00, 7.30, 10.00, 19.30, 23.45 Навіны культуры.
6.35 «Пешшу...»
7.05 «Тэатральны летапіс».
7.35, 18.40 «Ангкор — зямля багоў». Дак. фільм [СЦ].
8.30 «Жыццё і лёс».
8.50, 16.35 «Салдаты ў сініх шынялях» [СЦ].
10.15 «Назіральнік».
11.10 ХХ стагоддзе.
12.15, 2.40 «Забытае рамяство».
12.30 «Абсалютны слых».
13.15, 22.00 «Шчыт і меч». Маст. фільм [СЦ].
14.30, 23.15 «Адлюстраваны час» [СЦ].
15.00 Навіны. Падрабязна. Тэатр.
15.15 Пернікавы домік [СЦ].
15.45 «2 Вернік 2».
17.40, 1.45 Тыдзень харавой музыкі.
19.45 «Галоўная роля».
20.05 Адкрытая кніга [СЦ].
20.35 Кіно аб кіно [СЦ].
21.15 «Энігма. Франс Хельмерсан».
0.05 «Тры колеры: чырвоны». Маст. фільм.

Настальгія

6.00 «Быў час» (16+).
6.45, 8.45, 9.40, 11.30, 14.50, 15.40, 17.30, 18.45, 21.40, 23.30, 3.40, 5.30 Музычная настальгія (12+).
7.05 Маст. фільм «Быць або не быць» (16+).
9.00, 15.00, 21.00, 3.00 «Мінулы час» (12+).
10.00, 16.00, 22.00, 4.00 «Народжаны ў СССР» (12+).
11.00, 17.00, 23.00, 5.00 «Блеф-клуб» (16+).
12.00 «Спяем, сябры!» (12+)
13.00 Маст. фільм «Філадэльфійская гісторыя» (16+).
18.00 «Эліта Краіны Саветаў» (16+).
19.00 Маст. фільм «Шумны горад» (16+).
0.00 «СевАлогія» (18+).
1.10 Маст. фільм «Двайная страхоўка» (16+).

EuroSport 1

3.00, 10.30 Кёрлінг. Чэмпіянат свету. Мужчыны: Нарвегія — Германія (6+).
5.00, 8.30, 15.00, 15.30, 21.00, 1.30 Веласпорт. «Тур Краіны Баскаў». Мужчыны (16+).
6.30, 0.00 Снукер: Home Nations Series Welsh Open (6+).
10.00, 20.30 Усе віды спорту (6+).
12.00 Скачкі на лыжах з трампліна. Кубак свету. Планіца. Мужчыны (6+).
13.00, 18.15, 22.30 Веласпорт. «Схелдэпрэйс». Мужчыны (16+).
17.45 Маўнцінбайк (6+).
19.00 Лёгкая атлетыка (6+).
20.00 Парусны спорт (6+).
23.30 Маўнцінбайк. Кубак свету. Рэв'ю (6+).

Кінакамедыя

1.50 Сястрычка, дзейнічай-2 (12+).
3.50 Дзядуля нялёгкіх паводзін (6+).
5.35 Вялікі куш (16+).
7.30 Небяспечны бізнес (18+).
9.30 Без тармазоў (16+).
11.10 Наша Russia. Яйкі лёсу (16+).
12.45 Злаві мяне, калі зможаш (12+).
15.25 Паляўнічы на галовы (16+).
17.30 Клік: з пультам па жыцці (12+).
19.30 Тры мушкецёры (12+).
21.25 Робін Гуд: пачатак (16+).
23.30 Кароль вечарынак-2 (16+).

ТБ3

6.00 Калекцыя «Беларусьфільма» (12+).
9.15, 3.35 «Старац» (16+).
10.10, 17.50 «Любоўная магія» (16+).
11.05 «Паглядзім» (12+).
11.35 «Містычныя гісторыі» (16+).
13.10, 18.45 «Сляпая» (16+).
14.40, 20.10 «Варажбітка» (16+).
16.10, 21.35 «Жаночая версія» (16+).
23.20 «Грым» (16+).
0.10 «Дзёнік экстрасэнса» (16+).
1.00 «Банды Нью-Ёрка» (16+).
4.30 «Суд ідзе». Дак. серыял (16+).

ТБ1000

5.30 Прыгоды Бубы (6+).
5.35 Тру і Вясёлкавае каралеўства (6+).
6.00 Тобаты (6+).
6.50 Дзікія скрычары (6+).
8.10 Пасля нашай эры (16+).
9.50 Хада хаосу (16+).
11.40 Гульня Эндара (12+).
13.45 Дзяжурны тата (12+).
15.30 Як выкрасці хмарачос (12+).
17.20 Аферысты Дзік і Джэйн (16+).
19.00 Цяпер самы час (16+).
20.55 Спяшайся кахаць (12+).
22.50 Вінаватыя зоркі (12+).
1.05 Лепш не бывае (12+).
3.20 Тутсі (16+).

ТБ1000 Рускае кіно

5.30 ДынаСіці (6+).
6.15 Пін-код (6+).
7.05 Бода Барода (6+).
7.55 Географ глобус прапіў (16+).
10.00 Гадзіна пік (16+).
12.00 Калектар (16+).
13.20 Дзень горада (16+).
14.55 Зоркі мне пакажуць шлях (6+).
17.00, 17.55 Гасцініца «Расія» (12+).
18.50 Не лячы мяне (16+).
20.30 Адной левай (12+).
22.00 Сардэчна запрашаем у сям'ю (16+).
0.05 Чараўнік (12+).
1.35 Гуляй, Вася! (16+)
3.05 Гуляй, Вася! Спатканне на Балі (16+).

National Geographic

6.00, 5.30 Навуковыя глупствы (16+).
6.30, 7.20, 23.55, 0.45 Надзвычайны доктар Пол (16+).
8.25, 9.15 Найбуйнейшы ў свеце рамонт (16+).
10.05, 11.00, 18.00 Дзікі тунец (16+).
12.00, 13.00, 19.00, 20.00, 21.00, 22.00, 3.15, 4.00, 4.45 Расследаванні авіякатастроф (16+).
14.00, 15.00, 1.35, 2.25 Наркавойны (16+).
16.00 Дзікі тунец. Бітва на знешніх водмелях (16+).
16.55 Міжнародны аэрапорт Дубай (16+).
23.00 Злавіць кантрабандыста (16+).

ЯСНАе

4.45 Серыял «Уласік. Цень Сталіна» (16+).
6.35 Серыял «Лёс дыверсанта» (12+).
8.20 «Ясна аб футболе».
8.50 Серыял «Крот» (16+).
10.35 Серыял «Крапавы берэт» (12+).
12.10 Серыял «Зграя» (16+).
14.00 Серыял «Снайпер-2. Тунгус» (16+).
15.30 Серыял «Па законах ваеннага часу-2» (16+).
17.15 Маст. фільм «Бухта смерці» (16+).
19.05 Маст. фільм «Мангол» (16+).
21.00 «У адкрытым доступе».
21.30 «PROфутбол».
21.55 Маст. фільм «У пошуках прыгод» (12+).
23.30 Дак. фільм «90-я. Выпуск 29. Вар'яцкі бізнес» (16+).
0.15 Серыял «Вольная грамата» (16+).
2.05 Футбол. Расійская Прэм'ер-Ліга. «Арэнбург» — «Крылы Саветаў».
3.45 Маст. фільм «Сусветны хлопец» (12+).

У праграме магчымыя змяненні.
Перадрукоўка праграмы забаронена.
[СЦ] – фільм трансліруецца са скрытымі субцітрамі.

РЭДКАЕ ПАЛЯВАННЕ

Славіцца наш край сваімі азёрамі, шмат звяроў яшчэ можна сустрэць у лясах. Некаму пашчасціць на лася або казулю, на дзіка або зайца, вавёрку, лісу, куніцу, барсука, нават на бурага мядзведзя! І тады пільным вокам можна глядзець на іх, а, калі ёсць чым — сфатаграфаваць альбо... выстраліць.

Сярод людзей, як вядома, шмат аматараў палявання. Іх, як той казаў, хлебам не кармі, дай пацягацца па лясах ды палях, дай потым зайца дамоў прынесці! А калі не прынёс, — то ты...

Адно слова — ніякі не паляўнічы! Зрэшты, пра тое па парадку.

Райцэнтр, значыцца, нядзеля, аўтастанцыя. Там, у чаканні аўтобуса, выпадкова сустрэліся дзве кабеты, якія некалі разам вучыліся ў школе, разам бегалі на танцы, а потым... Адна з іх выйшла замуж за мясцовага хлопца і засталася ў роднай вёсцы, другая — выбрала горад, прыжылася і цяпер вось ехала ў тую ж вёску праведаць матулю. Слова за слова, як водзіцца, і пацякла гутарка — пра гэта, пра тое... Нарэшце:

— А чаму ты на аўтобусе? — спытала гараджанка. — Мама ж казала, што вы «Жыгулі» купілі.

— Бывала, што й варона кувала, а цяпер...

Вяскоўка цяжка ўздыхнула, трохі памаўчала і праз паўзу дадала:

— Машына досыць дорага нам дасталася. У калгасе ж ведаеш якія заробкі? Мы гадамі эканомілі, капейку да капейкі складалі. І вось, нарэшце, мара збылася: Пеця прыгнаў «Жыгулі», паставіў яе ў гараж, стаў пылінкі здзімаць, а калі і ездзіць, то вельмі асцярожна... Ён наконт гэтага малайчына! Але ж бач!

Аднойчы мы з ім у госці паехалі, пабылі ў дачкі, дамоў пазнавата вярталіся. Дарога, бачым, пустая, знаёмая, у нізінках — месцамі туман. І раптам у ім — заяц!

Я нічога яшчэ не сцяміла, а Пеця ж мой паляўнічы, у яго — азарт: ён тут жа нагою на газ — педаль прыдушыў і ляціць, як хто жару пад хвост насыпаў!

У зайца, — не паверыш — мазгоў, думаеш, болей было? Зразумеў, касы, што ў хуткасці прайграе, — на хітрасць пайшоў: разагнаўся, як мог, а потым у бок, за дрэва...

Пеця на машыне за ім!..

Сорамна прызнавацца, але ж дахаты мы з ім пехатою ішлі. Я, праўда, словамі Пятра падганяла: падсыпала перцу з імберцам!

Ён у той жа вечар (ці нават ноч) да нашага кума схадзіў, папрасіў, каб завёў трактар, каб нашу «ластаўку» дамоў прыцягнуў. Цяпер во ў гаражы стаіць, рамонту чакае, але ж і на гэта трэба грошай...

Жанчыны трохі памаўчалі, паўздыхалі, потым гараджанка прызнала, што мужчыны — яны як дзеці.

— Мой жа, — сказала, — таксама аматар — і рыбу палавіць, і на зайца схадзіць. Праўда, з сабакам, з дубальтоўкай... А вось каб на машыне... Такое не кожны змажа.

Іван Букоўскі,
в. Шуневічы, Глыбоцкі раён.

ЧАГО БАЙЦА АГОНЬ

Гэтую гісторыю мне расказвала мама і пачынала з таго, што нашы суседзі — цётка Зоя з сям'ёй — надумалі пабудаваць лазню. Побач з іхняй хатай раслі пладовыя дрэвы, таму будоўлю прыйшлося распачаць бліжэй да нашага дома. Нічога дрэннага ў гэтым мы не бачылі, нават наадварот: потым, калі лазню адкрылі, нам падабаўся пах дыму, не замінаў і вясёлы гоман людзей... Але ж гэта, як водзіцца, да пары.

З цягам часу многае змянілася: у цёткі Зоі не стала гаспадара, паз'язджалі ў горад сыны. Жанчына засталася адна: сама трымала дом і сякую-такую гаспадарку, сама ж, хай значна радзей, але рыхтавала лазню, з найбольшай радасцю — калі ў госці чакала дзяцей.

Дык вось, аднойчы перад самым іх прыездам цётка нешта занядужала, папрасіла свата (ён жыў паблізу), каб падмяніў. Той, дзядзька Сямён, чалавек быў ленаваты. Для таго каб нешта зрабіў, яго трэба было задобрыць: наліць чарачку-другую. Цётка Зоя, ведаючы гэта, паабяцала, што «за ёй не заржавее», але ж — потым, калі лазня будзе гатовая.

Сямён хоць-нехаць узяўся за справу: нанасіў са студні вады, насек дроў, як патрэбна, самых доўгіх — насунуў у топку. Дзверцы не зачыніліся. «Нічога страшнага, — падумаў дзядзька, — трохі прагараць — падапхну далей».

Ён і сапраўды прысеў на ўслончык, стаў глядзець на агонь і чакаць, але ж доўга не вытрымаў: пакіраваўся шукаць спіртное...

А тым часам дровы ў топцы не на жарт разгарэліся — некалькі галавешак выпала на падлогу, заняўся агонь.

Цётка Зоя заўважыла яго праз акно, з крыкам: «Людцы, ратуйце! Пажар!» — яна выскачыла з хаты і спынілася, бо ў прылазніку трымала газавы балон, які мог «ірвануць» у любую хвіліну. І ніхто не ведаў куды пасля перакінецца агонь.

...Мая мама вывела з хаты ўнукаў, а сама кінулася выносіць рэчы. Бабуля Клава зняла з покуці ікону і, молячы Бога, каб адвёў біду, стала хадзіць з ёй вакол палаючай лазні. Тата ж аберуч схапіў плуг і насіўся з ім па сялібе.

Хутка раздаўся выбух, загарэўся суседскі хлеў, але ж ніякай жыўнасці там не было, ды і агонь тушылі пажарныя. Усё абышлося! Малой крывёю.

А вось размоў пасля — было вельмі шмат! Нехта бэсціў п'яніцу дзядзьку Сямёна, нехта шкадаваў цётку Зою і хваліў пажарнікаў. Старэйшыя вяскоўцы казалі, што біду ад вёскі адвяла бабуля і яе ікона, маладыя (з рогатам) — што наш тата. Маўляў, калі б не ён з плугам наперавес, загарэліся б іншыя хаты...

Так ці інакш суседзі, якія тады пацярпелі ад пажару, пабудавалі сабе новы хлеў; за лазню цётка Зоя так і не ўзялася, сказала, што хопіць з яе адной, страчанай... Але ж са сватам хутка памірылася: нідзе не дзенешся — трэба гадаваць унукаў. Ды і дзядзька пасля пажару як падмяніўся: ва ўсякім разе, спіртнога ён у рот не браў: адмовіўся — раз і назаўжды.

Тацццяна Чэкед,
г. Гомель.

Малюнак Анатоля ГАРМАЗЫ.

ХТО ПЫТАЕ, ТОЙ НЕ БЛУДЗІЦЬ?

Пра што, сустрэўшыся ці стэлефанаваўшыся, размаўляюць пенсіянеры? Ну вядома ж, пра палітыку і жыццё-быццё, пра свае мінулае, а найбольш, відаць — пра дзяцей ды ўнукаў. «Мае растуць, як тыя грыбы! — хваліцца студэнцкі сябрук Валера. — Малодшаму ўжо дзесяць!» — «І мая, — кажу, — не адстае! Здаецца, толькі ўчора з радзільні забралі, а сёння — ужо ў садку! Бегуць гады!» — «Яшчэ і як бягуць! — згаджаецца Валера. — У сына хутка сярэбранае вяселле. Рыхтуемся адзначаць... Можа, і ты пад'едзеш? — запрашае аднакурснік. — Але ж не так, як яго сябры!.. Дарэчы, смешная была гісторыя! Якраз для «звяздоўскай» рубрыкі! Дару сюжэт — як Пушкін Гогалю.

Мікалай Васілевіч — наколькі помню — ад падарожнага не адмовіўся. Вось і я не буду: за што купіў, за тое і прадам.

«Мой сын толькі скончыў інстытут, — здалёк пачаў Валера, — і ледзь не адразу ж з навіной: «Жанюся, тата».

З аднаго боку, — стаў прыкідваць я, — малады, ранавата, а з іншага... Чаго цягнуць, калі дзеўка добрая? Трэба ладзіць вяселле — каб па-людску ўсё, каб як мае быць... Пытанне, дзе, на якой «пляцоўцы»?

Жылі мы тады ў вялікім пасёлку, дом стаяў насупраць ад школы — новай, прыгожай. Па суботах, ведаем, дзеці не вучацца — памяшканні, можна сказаць, гуляюць. Дык чаму б у арэнду не здаць (тую ж сталоўку), для школы грошай не зарабіць? Патрэб жа хапае...

Карацей, у той дзень на нашай вуліцы Будаўнікоў — хочаце верце, хочаце не — але спраўлялі аж два вяселлі: нашы суседзі — у той самай школе, мы свае — дома. Апроч радні, сын сяброў на банкет запрасіў, «аднапакойнікаў» па інтэрнаце.

Дабірацца ім, праўда, не так лёгка было: ноччу, здалёк, спачатку цягніком, які спыняўся ледзь не каля кожнага слупа, потым — ад станцыі — рэйсавым аўтобусам.

Стаміліся нашы хлопцы, але ж вуліцу Будаўнікоў апыталі хутка (нумар дома непатрэбны быў: са школьнай сталоўкі на ўсю моц грымелі дынамікі. Наша, жывая, сапраўдная музыка — скрыпка, гармонік і бубен — я сам пад такую жаніўся — туды не далятала)...

Ды і чаго было прыслухоўвацца, калі даехалі, калі іх яшчэ на школьным ганку гасцінна сустрэлі, пасадзілі за святочны стол (без маладых пакуль, тыя — не вярнуліся з загса), калі налілі па поўнай чарцы і наставілі закусак...

Хто яны, — ніхто не пытаўся: радня жаніха думала, што госці з боку нявесты. І наадварот...

Хлопцы, карацей, кульнулі па некалькі чарак, добра падмацаваліся, павесялелі, а тут і вясельны картэж: усіх нібы ветрам са сталоўкі знесла: пабеглі сустракаць маладых!

Тройца рушыла следам і тут жа зразумела, што трэба «рабіць ногі»: жаніх быў зусім незнаёмы. Нявеста і пагатоў!

Пад шумок, непрыкметна хлопцы выйшлі са школы, у роздуме, што рабіць, пайшлі па вуліцы.

На шчасце, я ў гэты час выйшаў на балкон пакурыць. Прыгледзеўся: дык гэта ж свае — сынавы сябры! Я ў інтэрнат ім гасцінцы прывозіў!

Выбег насустрач (твары, як тры пажары!), павітаў...

Бачу, першы хмель у гасцей як рукою зняло! Можа, таму, што ён быў выпадковы?

Іншая рэч — другі: з радасці за сябра і яго законную палавіну, з гонару за сябе: якніяк дабраліся, павіншавалі, пажадалі, каб усё ў маладых было як належыць: каб разам — у смутку і ў радасці!

Здаецца, збылося?»

Мікалай Ком,
г. Орша.

Рубрыку вядзе Валянціна ДОЎНАР.

Неасабісты суб'ектыў

АСОБА І ГІСТОРЫЯ

Калі ўзрост мае значэнне

ЗАЎТРА праваслаўныя ўшаноўваюць памяць святой Сафіі Слуцкай. Гэта адна з нешматлікіх у Беларусі славутых асоб, памяць аб якой, так бы мовіць, ёсць у матэрыяльным увасабленні — у Свята-Духавым кафедральным саборы знаходзяцца яе мошчы. Памятаеце, як ісці да іконы Маці Божай Мінскай, злева ў нефе невялікая жаночая фігурка пад залацістым пакрывалам. Гэта яна, святая Сафія. Пачынаеш чытаць пра яе жыццё — здзіўляешся мужнасці і, як бы сёння сказалі, прынцыповасці гэтай жанчыны, якая жыла больш за чатырыста гадоў таму. Дачка славутага княжацкага роду Алелькавічаў, яна ў няпоўныя дзесяць гадоў засталася круглай сіратой. Пасля памерлі і яе дзядзькі, і дзяўчынка-падлетак стала самай багатай нявестай ва ўсёй Рэчы Паспалітай. Выхоўвалася ў апекуноў Хадкевічаў, спачатку ў Брэсце, потым у Вільні. Яе сасваталі за гэтаксама багатага знатнага нашчадка з роду Радзівілаў. Але Радзівілы на той момант былі пратэстантамі. І дзяўчына, не пярэчачы волі дарослых, паставіла толькі адну ўмову свайго замужжа: яе не будуць прымушаць мяняць праваслаўнае веравызнанне, а дзеці, якія народзяцца ад шлюбу, таксама будуць праваслаўныя. Яна была, паўтаруся, самай багатай нявестай вялікай краіны і магла дыктаваць свае ўмовы. Выйшаўшы замуж, маладая княгіня апекавалася захаваннем праваслаўя на Слуцкай зямлі. А было гэта пасля прыняцця Брэсцкай уніі, калі праваслаўныя прыходы нярэдка гвалтам «перахрышчвалі» ва ўніяцкія. Мала таго, яна дабілася ад маладога мужа, каб ён выпрасіў у караля права для Слуцкіх зямель заставацца праваслаўнымі. І кароль даў такі дазвол...

Жыццеапісанне святой прыведзена ў вельмі скарочаным выглядзе. Засталася па-за ўвагай сапраўдная вайна паміж Хадкевічамі і Радзівіламі яшчэ да яе вяселля, і ўмногім дзякуючы князёўне Сафіі ўдалося пазбегнуць вялікай крыві. Але нават у гэтым скарочаным жыццяпісе — ведаеце, што ўражвае найбольш? Узрост святой. Яна выйшла замуж у пятнаццаць гадоў, памерла з родаў у дваццаць чатыры. Атрымліваецца, усю гэту стойкасць, прынцыповасць праяўляла — прычым так, што падпарадкоўваўся нават кароль — маладзенькае дзяўчо, зусім дзіця, як па сённяшнім разуменні.

А пасля вось гэтага здзіўлення і ўсведамлення пачынаеш разважаць ужо пра іншае. Пра тое, у якім інфантыльным грамадстве мы жывём сёння, пра тое, як не хочуць станавіцца дарослымі нашы дзеці, а мы ім у гэтым нежаданні з ахвотай патураем. Толькі часам, калі ўжо зусім нешта «дастане», кідаем злосна здароваму бэйбусу, які нават ложак сам запраўляць не ўмее: «Гайдар у твае гады палком камандаваў!» На што барадаты «дзіцёнак» або прамаўчыць, або, калі больш начытаны, агрызнецца: «У нас жа не грамадзянская вайна...» І што мы на гэта? Правільна, ідзём засціласць за бэйбусам ложак.

Пятнаццацігадовым цвыгаўкам сёння не трэба вырашаць лёс дынастычнага шлюбу і веравызнання — час змяніўся. Але ці многія з іх маюць уяўленне аб элементарных побытавых рэчах — уключыць пральную машынку, напрыклад, а пасля дастаць і развесіць памытае? Пішу, бо ведаю такіх маміных дзяўчынак, якія разумення не маюць, як да машынкі або да пліты падысці. Навошта, калі ёсць маці і бабуля, лепш павыстаўляць пасты ў сацыяльных сетках, назбіраць лайкаў, пацешыць сваё самалюбства. І добра, калі, крыху пасталеўшы, яны паступяць вучыцца, атрымаюць прафесію. Але няма гарантыі таго, што, нават скончыўшы ВНУ, сынок ці дачушка «ў пошуках сябе», якія могуць ну вельмі зацягнуцца, не сядуць трывала на бацькоўскую шыю. Прынамсі, думаю, што кожны з чытачоў падобны прыклад прыгадае — і не адзін.

НЯДАЎНА ў кампаніі тых самых бацькоў, якім сёння па сорак пяць плюс, мы разважалі, чаму ў нашага пакалення, якое рана пасталела ў цяжкія 90-я, выраслі такія інфантыльныя, нярэдка не прыстасаваныя да жыцця нашчадкі. Прыйшлі да высновы, што вінаватыя ва ўсім цяплічныя ўмовы. Яны з'явіліся па аб'ектыўных прычынах: жыць стала спакайней і багацей, не трэба думаць, што паесці і апрануць. Але гэтыя ўмовы яшчэ больш ствараем мы самі, бо хочам, каб яны жылі лепш, чым мы, праўда? — Толькі кожны вопытны агароднік скажа, што, калі цяпліцу клапатліва, каб не дай бог што не здарылася, трымаць зачыненай, парасткі стануць кволымі і нежыццяздольнымі.

ДЗЯКУЙ богу, у нас сёння не пачатак сямнаццатага стагоддзя, калі выбар веры мог каштаваць жыцця, дый не пачатак або сярэдзіна дваццатага, калі дзеці вымушаны былі ісці ваяваць. І нашым падлеткам не трэба быць Сафіяй Слуцкай або Аркадзем Голікавым ці Маратам Казеем. Але часы і сёння няпростыя. І лёгка наўрад ці будзе — у найбліжэйшыя месяцы, а можа, і гады. Можа, гэтыя няпростыя часы прымусяць нашых вялікаўзроставых дзяцей стаць нарэшце дарослымі? Не святымі, не героямі — проста людзьмі, якім не страшна будзе пакінуць свой дом і сваю зямлю.

Алена ЛЯЎКОВІЧ.

ИЗВЕЩЕНИЕ О ПРОВЕДЕНИИ ЭЛЕКТРОННЫХ ТОРГОВ № 2023.Б.002.00035

Коммунальное консалтинговое унитарное предприятие «Витебский областной центр маркетинга» извещает о проведении электронных торгов по продаже имущества, принадлежащего Открытому акционерному обществу «Могилевский завод «Строммашина» УНП 700028385, в отношении которого открыто производство по делу об экономической несостоятельности (банкротстве) № 73-17/Б/2015 в экономическом суде Могилевской области

Номер лота, вид выставляемого на электронные торги имущества:

Лот № 1. Станок универсально-шлифовочный, В, абразив, 1,5 тн, инв. № 36,1937 г. в.
Начальная цена: 5 660,00 бел. руб. без НДС.
Минимальная цена: 4 528,00 бел. руб. без НДС.
Лот № 2. Станок вертикально-фрезерный, Н, металл, 25 тн, инв. № 54, 1937 г. в.
Начальная цена: 11 110,00 бел. руб. без НДС.
Минимальная цена: 8 888,00 бел. руб. без НДС.
Лот № 3. Станок гайконарезной, Н, металл, 2,7 тн., инв. № 90, г. в. – не установлен.
Начальная цена: 10 970,00 бел. руб. без НДС.
Минимальная цена: 8 776,00 бел. руб. без НДС.
Лот № 4. Станок фуговальный, инв. № 121, 1940 г. в.,
Начальная цена: 1 100,00 бел. руб. без НДС.
Минимальная цена: 880,00 бел. руб. без НДС.
Лот № 5. Станок точильно-шлифовальный, Н, абразив, 0,12 тн, инв. № 329, 1987 г. в.
Начальная цена: 1 250,00 бел. руб. без НДС.
Минимальная цена: 1 000,00 бел. руб. без НДС.
Лот № 6. Станок универсально-фрезерный ФУ350, Н, металл, 3,6 тн, инв. № 564, 1955 г. в.
Начальная цена: 16 250,00 бел. руб. без НДС.
Минимальная цена: 13 000,00 бел. руб. без НДС.
Лот № 7. Станок гибочный, 3 тн, инв. № 719, 1957 г. в.,
Начальная цена: 8 250,00 бел. руб. без НДС.
Минимальная цена: 6 600,00 бел. руб. без НДС.
Лот № 8. Станок фрезерный широкоуниверсальный 675, Н, металл, 0,95 тн, инв. № 730, 1961 г. в.
Начальная цена: 10 980,00 бел. руб. без НДС.
Минимальная цена: 8 784,00 бел. руб. без НДС.
Лот № 9. Станок токарно-револьверный 1А124, Н, металл, 2 тн, инв. № 795, 1957 г. в.
Начальная цена: 4 630,00 бел. руб. без НДС.
Минимальная цена: 3 704,00 бел. руб. без НДС.
Лот № 10. Пресс гидравлический П-413, 2 тн, инв. № 802,1956 г. в.,
Начальная цена: 5 140,00 бел. руб. без НДС.
Минимальная цена: 4 112,00 бел. руб. без НДС.
Лот № 11. Станок горизонтально-фрезерный 6Н82Г, Н, металл, 2,7 тн, инв. № 890, 1957 г. в.
Начальная цена: 8 840,00 бел. руб. без НДС.
Минимальная цена: 7 072,00 бел. руб. без НДС.
Лот № 12. Станок горизонтально-протяжной 7А510, Н, металл, 3,9 тн, инв. № 891, 1957 г. в.,
Начальная цена: 22 880,00 бел. руб. без НДС.
Минимальная цена: 18 304,00 бел. руб. без НДС.
Лот № 13. Станок безцентрошлифовальный 3180, В, абразив, 3,6 тн, инв. № 948, 1957 г. в.
Начальная цена: 6 680,00 бел. руб. без НДС.
Минимальная цена: 5 344,00 бел. руб. без НДС.
Лот № 14. Станок токарно-винторезный 1А64, Н, металл, 11,7 тн, инв. № 1244, 1961 г. в.
Начальная цена: 14 570,00 бел. руб. без НДС.
Минимальная цена: 11 656,00 бел. руб. без НДС.
Лот № 15. Пресс для пробивки сит, 2,1 тн, инв. № 1248, 1961 г. в.
Начальная цена: 6 730,00 бел. руб. без НДС.
Минимальная цена: 5 384,00 бел. руб. без НДС.
Лот № 16. Станок фуговальный СФ4-4, инв. № 1250, 1960 г. в.,
Начальная цена: 2 230,00 бел. руб. без НДС.
Минимальная цена: 1 784,00 бел. руб. без НДС.
Лот № 17. Станок долбежный 7А420, Н, металл, 2 тн, инв. № 1381, 1962 г. в.
Начальная цена: 13 330,00 бел. руб. без НДС.
Минимальная цена: 10 664,00 бел. руб. без НДС.
Лот № 18. Станок волочильный, инв. № 1399, 1949 г. в.,
Начальная цена: 6 530,00 бел. руб. без НДС.
Минимальная цена: 5 224,00 бел. руб. без НДС.
Лот № 19. Станок радиально-сверлильный 2А55, Н, металл, 4,1 тн, инв. № 1409, 1963 г. в.
Начальная цена: 11 890,00 бел. руб. без НДС.
Минимальная цена: 9 512,00 бел. руб. без НДС.
Лот № 20. Станок горизонтально-фрезерный 6М82Г, Н, металл, 2,7 тн, инв. № 1528, 1964 г. в.
Начальная цена: 12 470,00 бел. руб. без НДС.
Минимальная цена: 9 976,00 бел. руб. без НДС.
Лот № 21. Станок заточной универсальный 3А64Д, Н, абразив, 1 тн, инв. № 1692, 1966 г. в.
Начальная цена: 4 840,00 бел. руб. без НДС.
Минимальная цена: 3 872,00 бел. руб. без НДС.
Лот № 22. Станок точильно-шлифовальный 3Б632, Н, абразив, 0,2 тн, инв. № 1702, 1966 г. в.,
Начальная цена: 3 140,00 бел. руб. без НДС.
Минимальная цена: 2 512,00 бел. руб. без НДС.
Лот № 23. Пресс гидравлический ПА415, 3,145 тн, инв. № 1747,1966 г. в.,
Начальная цена: 7 000,00 бел. руб. без НДС.
Минимальная цена: 5 600,00 бел. руб. без НДС.
Лот № 24. Станок вертикально-сверлильный 2А135, Н, металл, 1,4 тн, инв. № 1805, 1968 г. в.
Начальная цена: 3 980,00 бел. руб. без НДС.
Минимальная цена: 3 184,00 бел. руб. без НДС.
Лот № 25. Станок плоскошлифовальный 3Г71, В, абразив, 1,9 тн, инв. № 1958, 1969 г. в.
Начальная цена: 7 560,00 бел. руб. без НДС.
Минимальная цена: 6 048,00 бел. руб. без НДС.
Лот № 26. Полуавтомат профиленакатной А2528, инв. № 2209, 1970 г. в.
Начальная цена: 12 320,00 бел. руб. без НДС.
Минимальная цена: 9 856,00 бел. руб. без НДС.
Лот № 27. Станок фрезерный НГФ110Щ4, Н, металл, 0,24 тн, инв. № 2294, 1987 г. в.
Начальная цена: 7 530,00 бел. руб. без НДС.
Минимальная цена: 6 024,00 бел. руб. без НДС.
Лот № 28. Станок револьверный 1341, Н, металл, 2,2 тн, инв. № 2306, 1971 г. в.
Начальная цена: 7 370,00 бел. руб. без НДС.
Минимальная цена: 5 896,00 бел. руб. без НДС.
Лот № 29. Станок безцентрошлифовальный 3А184, В, абразив, 5,67 тн, инв. № 2611, 1972 г. в.
Начальная цена: 16 810,00 бел. руб. без НДС.
Минимальная цена: 13 448,00 бел. руб. без НДС.
Лот № 30. Пресс для склеивания фанерных вкладышей, инв. № 2617, 1972 г. в.
Начальная цена: 2 910,00 бел. руб. без НДС.
Минимальная цена: 2 328,00 бел. руб. без НДС.
Лот № 31. Станок фрезерный широкоуниверсальный 6Н80Ш, Н, металл, 1,36, инв. № 2648, 1972 г. в.
Начальная цена: 10 920,00 бел. руб. без НДС.
Минимальная цена: 8 736,00 бел. руб. без НДС.
Лот № 32. Станок токарно-винторезный 1341, Н, металл, 2,2 тн, инв. № 2684, 1972 г. в.,
Начальная цена: 7 370,00 бел. руб. без НДС.
Минимальная цена: 5 896,00 бел. руб. без НДС.
Лот № 33. Станок универсально-заточной 3В642, Н, абразив, 1,285 тн, инв. № 2728, 1973 г. в.
Начальная цена: 8 020,00 бел. руб. без НДС.
Минимальная цена: 6 416,00 бел. руб. без НДС.
Лот № 34. Станок вертикально-сверлильный 2Н135, Н, металл, 1,45 тн, инв. № 2734, 1973 г. в.
Начальная цена: 5 510,00 бел. руб. без НДС.
Минимальная цена: 4 408,00 бел. руб. без НДС.
Лот № 35. Станок токарно-винторезный 16УОЧП, П, металл, 0,75 тн, инв. № 2785, 1973 г. в.
Начальная цена: 3 990,00 бел. руб. без НДС.
Минимальная цена: 3 192,00 бел. руб. без НДС.
Лот № 36. Станок токарно-револьверный 1341, Н, металл, 2,2 тн, инв. № 2885, 1974 г. в.
Начальная цена: 7 370,00 бел. руб. без НДС.
Минимальная цена: 5 896,00 бел. руб. без НДС.
Лот № 37. Станок фланцегибочный ФГС, 3,15 тн, инв. № 2906, 1973 г. в.
Начальная цена: 3 200,00 бел. руб. без НДС.
Минимальная цена: 2 560,00 бел. руб. без НДС.
Лот № 38. Станок долбежный 7М450, Н, металл, 7,75 тн, инв. № 2909, 1973 г. в.
Начальная цена: 25 220,00 бел. руб. без НДС.
Минимальная цена: 20 176,00 бел. руб. без НДС.
Лот № 39. Станок отрезной ножовочный 872М, Н, металл, 0,65 тн, инв. № 3047, 1975 г. в.
Начальная цена: 3 500,00 бел. руб. без НДС.
Минимальная цена: 2 800,00 бел. руб. без НДС.
Лот № 40. Пресс винтовой Ф1734, 15,5 тн, инв. № 3149, 1976 г. в.
Начальная цена: 35 480,00 бел. руб. без НДС.
Минимальная цена: 28 384,00 бел. руб. без НДС.
Лот № 41. Станок полировально-шлифовальный ДШ-34,В, абразив, 0,6 тн, инв. № 3216, 1976 г. в.
Начальная цена: 2 690,00 бел. руб. без НДС.
Минимальная цена: 2 152,00 бел. руб. без НДС.
Лот № 42. Станок полировально-шлифовальный ДШ-34, В, абразив, 06 тн, инв. № 3221, 1976 г. в.
Начальная цена: 2 690,00 бел. руб. без НДС.
Минимальная цена: 2 152,00 бел. руб. без НДС.
Лот № 43. Станок резьбонакатной GWR-80, 2 тн, инв. № 3300, 1957 г. в.
Начальная цена: 8 330,00 бел. руб. без НДС.
Минимальная цена: 6 664,00 бел. руб. без НДС.
Лот № 44. Пресс-ножницы комбинированные Н5222А, 2,282 тн, инв. № 3303, 1977 г. в.
Начальная цена: 10 850,00 бел. руб. без НДС.
Минимальная цена: 8 680,00 бел. руб. без НДС.
Лот № 45. Пресс фрезерно-модельный ФМС, инв. № 3341, 1977 г. в.
Начальная цена: 9 520,00 бел. руб. без НДС.
Минимальная цена: 7 616,00 бел. руб. без НДС.
Лот № 46. Станок для глубокого сверления, Н, металл, 7,5 тн, инв. № 3342, 1977 г. в.
Начальная цена: 48 460,00 бел. руб. без НДС.
Минимальная цена: 38 768,00 бел. руб. без НДС.
Лот № 47. Станок токарно-винторезный 1К341, Н, металл, 2,4 тн, инв. № 3408, 1977 г. в.
Начальная цена: 9 660,00 бел. руб. без НДС.
Минимальная цена: 7 728,00 бел. руб. без НДС.
Лот № 48. Станок универсально-фрезерный 6Р81, Н, металл, 2,28 тн, инв. № 3410, 1977 г. в.
Начальная цена: 7370,00 бел. руб. без НДС.
Минимальная цена: 5896,00 бел. руб. без НДС.
Лот № 49. Полуавтомат зубодолбежный 5В150П, П, металл, 10,2 тн, инв. № 3418, 1977 г. в.
Начальная цена: 34 840,00 бел. руб. без НДС.
Минимальная цена: 27 872,00 бел. руб. без НДС.
Лот № 50. Станок радиально-сверлильный RFH75/1750,Н, металл, 6,745 тн, инв. № 3419, 1978 г. в.
Начальная цена: 26 310,00 бел. руб. без НДС.
Минимальная цена: 21 048,00 бел. руб. без НДС.
Лот № 51. Полуавтомат зубофрезерный 5К32, Н, металл, 7,2 тн, инв. № 3433, 1977 г. в.
Начальная цена: 22 300,00 бел. руб. без НДС.
Минимальная цена: 17 840,00 бел. руб. без НДС.
Лот № 52. Станок продольно-шлифовальный 3Б722, В, абразив, 6,95 тн, инв. № 3491, 1978 г. в.
Начальная цена: 18 790,00 бел. руб. без НДС.
Минимальная цена: 15 032,00 бел. руб. без НДС.
Лот № 53. Полуавтомат круглошлифовальный 3М173, В, абразив, 11,8 тн, инв. № 3505, 1978 г. в.
Начальная цена: 48 870,00 бел. руб. без НДС.
Минимальная цена: 39 096,00 бел. руб. без НДС.
Лот № 54. Станок кромкоскалывающий СКС-25, Н, металл, 2,7 тн, инв. № 3568, 1978 г. в.
Начальная цена: 14 660,00 бел. руб. без НДС.
Минимальная цена: 11 728,00 бел. руб. без НДС.
Лот № 55. Станок вертикально-сверлильный 2Н125Л, Н, металл, 0,62 тн, инв. № 3569, 1978 г. в.
Начальная цена: 4 930,00 бел. руб. без НДС.
Минимальная цена: 3 944,00 бел. руб. без НДС.
Лот № 56. Станок токарно-винторезный 165, Н, металл, 12,5 т, инв. № 3570, 1979 г. в.
Начальная цена: 31 800,00 бел. руб. без НДС.
Минимальная цена: 25 440,00 бел. руб. без НДС.
Лот № 57. Станок специальный для сверления отверстий, Н, металл, 0,82, тн, инв. № 3599, 1979 г. в.
Начальная цена: 4 140,00 бел. руб. без НДС.
Минимальная цена: 3 312,00 бел. руб. без НДС.
Лот № 58. Пресс закалочный, инв. № 3604, г. в. – не установлен.
Начальная цена: 27 230,00 бел. руб. без НДС.
Минимальная цена: 21 784,00 бел. руб. без НДС.
Лот № 59. Станок горизонтально-расточной с ЧПУ 2А622Ф2-1,Н, металл, 17,5 тн, инв. № 3636, 1979 г. в.
Начальная цена: 71 940,00 бел. руб. без НДС.
Минимальная цена: 57 552,00 бел. руб. без НДС.
Лот № 60. Станок точильно-шлифовальный, Н, абразив, 0,427 тн, инв. № 3646, 1979 г. в.
Начальная цена: 1 340,00 бел. руб. без НДС.
Минимальная цена: 1 072,00 бел. руб. без НДС.
Лот № 61. Станок поперечно-строгальный 7Е35, Н, металл, 2,1 тн, инв. № 3663, 1980 г. в.
Начальная цена: 8 850,00 бел. руб. без НДС.
Минимальная цена: 7 080,00 бел. руб. без НДС.
Лот № 62. Пресс спецгидравлический, 10 тн, инв. № 3675, 1979 г. в.
Начальная цена: 37 320,00 бел. руб. без НДС.
Минимальная цена: 29 856,00 бел. руб. без НДС.
Лот № 63. Станок горизонтально-фрезерный 6Р80Г, Н, металл, 1,24 тн, инв. № 3717, 1980 г. в.
Начальная цена: 7 520,00 бел. руб. без НДС.
Минимальная цена: 6 016,00 бел. руб. без НДС.
Лот № 64. Пресс однокривошипный КД2324Е, 1,975 тн, инв. № 3718, 1980 г. в.
Начальная цена: 13 150,00 бел. руб. без НДС.
Минимальная цена: 10 520,00 бел. руб. без НДС.
Лот № 65. Станок специальный для фрезеровки ключей, Н, металл, 0,424 тн, инв. № 3724, 1980г. в.
Начальная цена: 8 560,00 бел. руб. без НДС.
Минимальная цена: 6 848,00 бел. руб. без НДС.
Лот № 66. Станок консольно-фрезерный 6Р82, Н, металл, 2,9 тн, инв. № 3736, 1980 г. в.
Начальная цена: 7 620,00 бел. руб. без НДС.
Минимальная цена: 6 096,00 бел. руб. без НДС.
Лот № 67. Станок точильно-шлифовальный 3Б634, Н, абразив, 4,27 тн, инв. № 3757, 1980 г. в.
Начальная цена: 4 180,00 бел. руб. без НДС.
Минимальная цена: 3 344,00 бел. руб. без НДС.
Лот № 68. Пресс винтовой с дугост. приводом Ф1730, 6,2 тн инв. № 3764, 1980 г. в.
Начальная цена: 15 360,00 бел. руб. без НДС.
Минимальная цена: 12 288,00 бел. руб. без НДС.
Лот № 69. Станок полировально-шлифовальный ДШ-34Б, В, абразив,0,6 тн, инв. № 3795, 1980 г. в.
Начальная цена: 2 690,00 бел. руб. без НДС.
Минимальная цена: 2 152,00 бел. руб. без НДС.
Лот № 70. Станок точильно-шлифовальный 3Б634, Н, абразив, 0,427 тн, инв. № 3803, 1981 г. в.
Начальная цена: 3 340,00 бел. руб. без НДС.
Минимальная цена: 2 672,00 бел. руб. без НДС.
Лот № 71. Станок универсально-заточной 3М642, Н, абразив, 1,4 тн, инв. № 3817, 1981 г. в.
Начальная цена: 8 690,00 бел. руб. без НДС.
Минимальная цена: 6 952,00 бел. руб. без НДС.
Лот № 72. Станок токарно-револьверный 1К341, Н, металл, 2,4 тн, инв. № 3841, 1981 г. в.
Начальная цена: 9 660,00 бел. руб. без НДС.
Минимальная цена: 7 728,00 бел. руб. без НДС.
Лот № 73. Станок круглошлифовальный 3У142, В, абразив, 7,53 тн, инв. № 3846, 1981 г. в.
Начальная цена: 18 050,00 бел. руб. без НДС.
Минимальная цена: 14 440,00 бел. руб. без НДС.
Лот № 74. Пресс-ножницы комбинированные НВ5221, 2,07 тн, инв. № 3847, 1981 г. в.
Начальная цена: 9 200,00 бел. руб. без НДС.
Минимальная цена: 7 360,00 бел. руб. без НДС.
Лот № 75. Полуавтомат круглошлифовальный 3М162, В, абразив, 8,1 тн, инв. № 3882, 1981 г. в.
Начальная цена: 22 130,00 бел. руб. без НДС.
Минимальная цена: 17 704,00 бел. руб. без НДС.
Лот № 76. Станок радиально-сверлильный 2М55, Н, металл, 4,7 тн, инв. № 3886, 1981 г. в.
Начальная цена: 21 360,00 бел. руб. без НДС.
Минимальная цена: 17 088,00 бел. руб. без НДС.
Лот № 77. Станок радиально-сверлильный 2К52, Н, металл, 1 тн, инв. № 3909, 1982 г. в.
Начальная цена: 3 060,00 бел. руб. без НДС.
Минимальная цена: 2 448,00 бел. руб. без НДС.
Лот № 78. Станок вертикально-сверлильный 2Н150, Н, металл, 1,87, тн, инв. № 3996, 1982 г. в.
Начальная цена: 6 270,00 бел. руб. без НДС.
Минимальная цена: 5 016,00 бел. руб. без НДС.
Лот № 79. Станок гравировальный копировально-фрезерный 6Г463, Н, металл, 0,26, тн, инв. № 4040, 1983 г. в.
Начальная цена: 6 750,00 бел. руб. без НДС.
Минимальная цена: 5 400,00 бел. руб. без НДС.
Лот № 80. Станок обдирочно-шлифовальный 3Б634, Н, абразив, 0,425 тн, инв. № 4043, г. в. – не установлен.
Начальная цена: 3 760,00 бел. руб. без НДС.
Минимальная цена: 3 008,00 бел. руб. без НДС.
Лот № 81. Станок безцентро-круглошлифовальный 3М182, Н, абразив, 4,5, тн, инв. № 4058, 1983 г. в.
Начальная цена: 13 480,00 бел. руб. без НДС.
Минимальная цена: 10 784,00 бел. руб. без НДС.
Лот № 82. Станок токарно-винторезный 16К20, Н, металл, 3,22 тн, инв. № 4083, г. в. – не установлен
Начальная цена: 13 160,00 бел. руб. без НДС.
Минимальная цена: 10 528,00 бел. руб. без НДС.
Лот № 83. Станок для нанесения абразивных порошков, инв. № 4108, 1984г. в.
Начальная цена: 1 570,00 бел. руб. без НДС.
Минимальная цена: 1 256,00 бел. руб. без НДС.
Лот № 84. Станок горизонтально-фрезерный 6Р83Г, Н, металл, 3,7 тн, инв. № 4164, 1984 г. в.
Начальная цена: 8 230,00 бел. руб. без НДС.
Минимальная цена: 6 584,00 бел. руб. без НДС.
Лот № 85. Станок специальный для перемотки проволоки, инв. № 4259, 1986г. в.
Начальная цена: 550,00 бел. руб. без НДС.
Минимальная цена: 440,00 бел. руб. без НДС.
Лот № 86. Станок токарно-револьверный с ЧПУ 1В34ОФ30, Н, металл, 3,6 тн, инв. № 4268, 1986 г. в.
Начальная цена: 8 840,00 бел. руб. без НДС.
Минимальная цена: 7 072,00 бел. руб. без НДС.
Лот № 87. Станок трубогибочный, 0,54 тн, инв. № 4514, 1987 г. в.
Начальная цена: 6 210,00 бел. руб. без НДС.
Минимальная цена: 4 968,00 бел. руб. без НДС.
Лот № 88. Станок безцентрошлифовальный, В, абразив, 6,2 тн, инв. № 4644, 1988 г. в.
Начальная цена: 7 440,00 бел. руб. без НДС.
Минимальная цена: 5 952,00 бел. руб. без НДС.
Лот № 89. Станок токарно-револьверный 1Е365Б, Н, металл, 5,23 тн, инв. № 4803, 1986 г. в.
Начальная цена: 12 720,00 бел. руб. без НДС.
Минимальная цена: 10 176,00 бел. руб. без НДС.
Лот № 90. Станок универсально-заточной 3Е642Е, Н, абразив, 0,427 тн, инв. № 4811, 1987 г. в.
Начальная цена: 5 780,00 бел. руб. без НДС.
Минимальная цена: 4 624,00 бел. руб. без НДС.
Лот № 91. Станок фрезерно-сверлильный с ЧПУ ФП-7СМН5, С, металл, 21 т, инв. № 4937, 1988 г. в.
Начальная цена: 33 060,00 бел. руб. без НДС.
Минимальная цена: 26 448,00 бел. руб. без НДС.
Лот № 92. Станок точильно-шлифовальный 3К634, Н, абразив, 0,385 тн, инв. № 4950, 1989 г. в.
Начальная цена: 4 160,00 бел. руб. без НДС.
Минимальная цена: 3 328,00 бел. руб. без НДС.
Лот № 93. Станок токарно-револьверный 1336 М, Н, металл, 1,5 тн, инв. № 5055, г. в. – не установлен.
Начальная цена: 6 510,00 бел. руб. без НДС.
Минимальная цена: 5 208,00 бел. руб. без НДС.
Лот № 94. Полуавтомат круглошлифовальный 3М153АФ11, А, абразив, 3,3 тн, инв. № 5074, 1990 г. в.
Начальная цена: 16 330,00 бел. руб. без НДС.
Минимальная цена: 13 064,00 бел. руб. без НДС.
Лот № 95. Станок токарно-винторезный 1М65, Н, металл, 12,8 тн, инв. № 5126, 1990 г. в.
Начальная цена: 63 240,00 бел. руб. без НДС.
Минимальная цена: 50 592,00 бел. руб. без НДС.
Лот № 96. Станок токарный патрон центров с ЧПУ 16М30Ф3-3121, Н, металл, 9 т.н, инв. № 5135, 1990 г. в.
Начальная цена: 35 410,00 бел. руб. без НДС.
Минимальная цена: 28 328,00 бел. руб. без НДС.
Лот № 97. Станок горизонтально-расточной 2622ВФ-1, В, металл, 12,2 тн, инв. № 3490, 1978 г. в.
Начальная цена: 31 060,00 бел. руб. без НДС.
Минимальная цена: 24 848,00 бел. руб. без НДС.
Лоты №№ 1–97 расположены по адресу: г. Могилев, ул. Первомайская, 77.

Условия электронных торгов: Победитель торгов (единственный участник торгов, выразивший согласие на приобретение предмета электронных торгов по начальной цене, увеличенной на пять процентов) обязан: в течение 5 дней со дня проведения электронных торгов возместить затраты за организацию и проведение торгов, расходы Продавца на проведение независимой оценки имущества и оплатить услуги оператора ЭТП, подписать договор купли-продажи предмета электронных торгов в течение 5 (пяти) рабочих дней со дня проведения электронных торгов; оплатить стоимость предмета торгов в соответствии с договором купли-продажи, но не позднее 30 дней со дня проведения электронных торгов; демонтаж, погрузка и вывоз имущества осуществляются за счет Покупателя в срок, указанный в договоре купли-продажи.

Размер шага составляет 5 процентов от начальной цены лота.

Дата и время начала и завершения электронных торгов: **02.05.2023 с 9.00 до 16.00.**

Электронные торги проводятся на электронной торговой площадке коммунального консалтингового унитарного предприятия «Витебский областной центр маркетинга» по электронному адресу: http://etpvit.by/.

Прием документов осуществляется на электронной торговой площадке по электронному адресу: http://etpvit.by/ **по 16.00 29.04.2023.**

Для участия в электронных торгах на электронной торговой площадке по электронному адресу: http://etpvit.by/ необходимо подать заявку на участие в электронных торгах и пройти аккредитацию в качестве участника электронных торгов, а также перечислить задаток в срок **до 16.00 29.04.2023.**

Задаток по лоту № 1 в сумме 566,00 (пятьсот шестьдесят шесть рублей) бел. руб.; **по лоту № 2 в сумме 1111,00** (одна тысяча сто одиннадцать рублей) бел. руб., **по лоту № 3 в сумме 1097,00** (одна тысяча девяносто семь рублей) бел. руб.; **по лоту № 4 в сумме 110,00** (сто десять рублей) бел. руб.**; по лоту № 5 в сумме 125,00** (сто двадцать пять рублей) бел. руб.; **по лоту № 6 в сумме 1625,00** (одна тысяча шестьсот двадцать пять рублей) бел. руб.; **по лоту № 7 в сумме 825,00** (восемьсот двадцать пять рублей) бел. руб.; **по лоту № 8 в сумме 1098,00** (одна тысяча девяносто восемь рублей) бел. руб.; **по лоту № 9 в сумме 463,00** (четыреста шестьдесят три рубля) бел. руб.; **по лоту № 10 в сумме 514,00** (пятьсот четырнадцать рублей) бел. руб.; **по лоту № 11 в сумме 884,00** (восемьсот восемьдесят четыре рубля) бел. руб.; **по лоту № 12 в сумме 2288,00** (две тысячи двести восемьдесят восемь рублей); **по лоту № 13 в сумме 668,00** (шестьсот шестьдесят восемь рублей) бел. руб.; **по лоту № 14 в сумме 1457,00** (одна тысяча четыреста пятьдесят семь рублей) бел. руб.; **по лоту № 15 в сумме 673,00** (шестьсот семьдесят три рубля) бел. руб.; **по лоту № 16 в сумме 223,00** (двести двадцать три рубля) бел. руб.; **по лоту № 17 в сумме 1333,00** (одна тысяча триста тридцать три рубля) бел. руб.; **по лоту № 18 в сумме 653,00** (шестьсот пятьдесят три рубля) бел. руб.; **по лоту № 19 в сумме 1189,00** (одна тысяча сто восемьдесят девять рублей) бел. руб.; **по лоту № 20 в сумме 1247,00** (одна тысяча двести сорок семь рублей) бел. руб.; **по лоту № 21 в сумме 484,00** (четыреста восемьдесят четыре рубля) бел. руб.; **по лоту № 22 в сумме 314,00** (триста четырнадцать рублей) бел. руб.; **по лоту № 23 в сумме 700,00** (семьсот рублей) бел. руб.; **по лоту № 24 в сумме 398,00** (триста девяносто восемь рублей) бел. руб.; **по лоту № 25 в сумме 756,00** (семьсот пятьдесят шесть рублей) бел. руб.; **по лоту № 26 в сумме 1232,00** (одна тысяча двести тридцать два рубля) бел. руб.; **по лоту № 27 в сумме 753,00** (семьсот пятьдесят три рубля) бел. руб.; **по лоту № 28 в сумме 737,00** (семьсот тридцать семь рублей) бел. руб.; **по лоту № 29 в сумме 1681,00** (одна тысяча шестьсот восемьдесят один рубль) бел. руб.; **по лоту № 30 в сумме 291,00** (двести девяносто один рубль) бел. руб.; **по лоту № 31 в сумме 1092,00** (одна тысяча девяносто два рубля) бел. руб.; **по лоту № 32 в сумме 737**,**00** (семьсот тридцать семь рублей) бел. руб.; **по лоту № 33 в сумме 802,00** (восемьсот два рубля) бел. руб.; **по лоту № 34 в сумме 551,00** (пятьсот пятьдесят один рубль) бел. руб.; **по лоту № 35 сумме 399,00** (триста девяносто девять рублей) бел. руб.; **по лоту № 36 в сумме 737,00** (семьсот тридцать семь рублей) бел. руб.; **по лоту № 37 в сумме 320,00** (триста двадцать рублей) бел. руб.; **по лоту № 38 в сумме 2522,00** (две тысячи пятьсот двадцать два рубля) бел. руб.; **по лоту № 39 в сумме 350,00** (триста пятьдесят рублей) бел. руб.; **по лоту № 40 в сумме 3548,00** (три тысячи пятьсот сорок восемь рублей) бел. руб.; **по лоту № 41 в сумме 269,00** (двести шестьдесят девять рублей) бел. руб.; **по лоту № 42 в сумме 269,00** (двести шестьдесят девять рублей) бел. руб.; **по лоту № 43 в сумме 833,00** (восемьсот тридцать три рубля) бел. руб.; **по лоту № 44 в сумме 1085,00** (одна тысяча восемьдесят пять рублей) бел. руб.; **по лоту № 45 в сумме 952,00** (девятьсот пятьдесят два рубля) бел. руб.; **по лоту № 46 в сумме 4846,00** (четыре тысячи восемьсот сорок шесть рублей) бел. руб.; **по лоту № 47 в сумме 966,00** (девятьсот шестьдесят шесть рублей) бел.руб; **по лоту № 48 в сумме 737,00** (семьсот тридцать семь рублей) бел. руб.; **по лоту № 49 в сумме 3484,00** (три тысячи четыреста восемьдесят четыре рубля) бел. руб.; **по лоту № 50 в сумме 2631,00** (две тысячи шестьсот тридцать один рубль) бел. руб.; **по лоту № 51 в сумме 2230,00** (две тысячи двести тридцать рублей) бел. руб.; **по лоту № 52 в сумме 1879,00** (одна тысяча восемьсот семьдесят девять рублей) бел. руб.; **по лоту № 53 в сумме 4887,00** (четыре тысячи восемьсот восемьдесят семь рублей) бел. руб.; **по лоту № 54 в сумме 1466,00** (одна тысяча четыреста шестьдесят шесть рублей) бел. руб.; **по лоту № 55 в сумме 493,00** (четыреста девяносто три рубля) бел. руб.; **по лоту № 56 в сумме 3180,00** (три тысячи сто восемьдесят рублей) бел. руб.; **по лоту № 57 в сумме 414,00** (четыреста четырнадцать рублей) бел. руб.; **по лоту № 58 в сумме 2723,00** (две тысячи семьсот двадцать три рубля) бел. руб.; **по лоту № 59 в сумме 7194,00** (семь тысяч сто девяносто четыре рубля) бел. руб.; **по лоту № 60 в сумме 134,00** (сто тридцать четыре рубля) бел. руб.; **по лоту № 61 в сумме 885,00** (восемьсот восемьдесят пять рублей) бел. руб.; **по лоту № 62 в сумме 3732,00** (три тысячи семьсот тридцать два рубля) бел. руб.; **по лоту № 63 в сумме 752,00** (семьсот пятьдесят два рубля) бел. руб.; **по лоту № 64 в сумме 1315,00** (одна тысяча триста пятнадцать рублей) бел. руб.; **по лоту № 65 в сумме 856,00** (восемьсот пятьдесят шесть рублей) бел. руб.; **по лоту № 66 в сумме 762,00** (семьсот шестьдесят два рубля) бел. руб.; **по лоту № 67 в сумме 418,00** (четыреста восемнадцать рублей) бел. руб.; **по лоту № 68 в сумме 1536,00** (одна тысяча пятьсот тридцать шесть рублей) бел. руб.; **по лоту № 69 в сумме 269,00** (двести шестьдесят девять рублей) бел. руб.; **по лоту № 70 в сумме 334,00** (триста тридцать четыре рубля) бел. руб.; **по лоту № 71 в сумме 869,00** (восемьсот шестьдесят девять рублей) бел. руб.; **по лоту № 72 в сумме 966,00** (девятьсот шестьдесят шесть рублей) бел. руб.; **по лоту № 73 в сумме 1805,00** (одна тысяча восемьсот пять рублей) бел. руб.; **по лоту № 74 в сумме 920,00** (девятьсот двадцать рублей) бел. руб.; **по лоту № 75 в сумме 2213,00** (две тысячи двести тринадцать рублей) бел. руб.; **по лоту № 76 в сумме 2136,00** (две тысячи сто тридцать шесть рублей) бел. руб.; **по лоту № 77 в сумме 306,00** (триста шесть рублей) бел. руб.; **по лоту № 78 в сумме 627,00** (шестьсот двадцать семь рублей) бел. руб.; **по лоту № 79 в сумме 675,00** (шестьсот семьдесят пять рублей) бел. руб; **по лоту № 80 в сумме 376,00** (триста семьдесят шесть рублей) бел. руб.; **по лоту № 81 в сумме 1348,00** (одна тысяча триста сорок восемь рублей) бел. руб.; **по лоту № 82 в сумме 1316,00** (одна тысяча триста шестнадцать рублей) бел. руб.; **по лоту № 83 в сумме 157,00** (сто пятьдесят семь рублей) бел. руб.; **по лоту № 84 в сумме 823,00** (восемьсот двадцать три рубля) бел. руб.; **по лоту № 85 в сумме 55,00** (пятьдесят пять рублей) бел. руб; **по лоту № 86 в сумме 884,00** (восемьсот восемьдесят четыре рубля) бел. руб.; **по лоту № 87 в сумме 621,00** (шестьсот двадцать один рубль) бел. руб.; **по лоту № 88 в сумме 744,00** (семьсот сорок четыре рубля) бел. руб.; **по лоту № 89 в сумме 1272,00** (одна тысяча двести семьдесят два рубля) бел. руб.; **по лоту № 90 в сумме 578,00** (пятьсот семьдесят восемь рублей) бел. руб.; **по лоту № 91 в сумме 3306,00** (три тысячи триста шесть рублей рубля) бел. руб.; **по лоту № 92 в сумме 416,00** (четыреста шестнадцать рублей) бел. руб.; **по лоту № 93 в сумме 651,00** (шестьсот пятьдесят один рубль) бел. руб.; **по лоту № 94 в сумме 1633,00** (одна тысяча шестьсот тридцать три рубля) бел. руб.; **по лоту № 95 в сумме 6324,00** (шесть тысяч триста двадцать четыре рубля) бел. руб.; **по лоту № 96 в сумме 3541,00** (три тысячи пятьсот сорок один рубль) бел. руб.; **по лоту № 97 в сумме 3106,00** (три тысячи сто шесть рублей) бел. руб., должен быть зачислен на счет коммунального консалтингового унитарного предприятия «Витебский областной центр маркетинга», УНП 390477566, р/с BY93MTBK30120001093300066782 в ЗАО «МТБанк» г. Минск, БИК MTBKBY22, код операции 40901.

Победителем электронных торгов признается участник, предложивший максимальную цену за лот.

Справочная информация:

Контактные телефоны для осмотра объектов: Продавец +375 29 368-40-81, доп. телефоны: 8 (029) 742 44 25, 8 (029) 614 70 48, 8 (029) 541 50 26, 8 (029) 189 54 23. Контактные телефоны лица, организующего торги на основании договора поручения: 8 (0212) 24-63-12, 8 (029) 510-07-63.

Дата, время и адрес доступа (ознакомления) с предметом электронных торгов (информацией о предмете электронных торгов – в отношении нематериальных активов) в рабочие дни с 09.00 до 15.00 по предварительному согласованию с Продавцом по месту нахождения имущества (г. Могилев, ул. Первомайская, 77).

Затраты на организацию и проведение электронных торгов определяются согласно смете затрат, затраты на обслуживание ЭТП определяются согласно прейскуранту ЭТП. Ознакомление с затратами на организацию и проведение электронных торгов производятся на **http://etpvit.by/** до начала торгов.

Возмещение затрат на организацию и проведение электронных торгов осуществляются в соответствии с законодательством.

ИНДУСТРИЯ ИННОВАЦИЙ юридическая компания
· Взыскание задолженности
· Проведение торгов
· Ликвидация
· Юридические услуги

ИЗВЕЩЕНИЕ О ПРОВЕДЕНИИ ПУБЛИЧНЫХ ЭЛЕКТРОННЫХ ТОРГОВ (АУКЦИОНА)

Организатор публичных торгов (аукциона)	ООО «Индустрия Инноваций», г. Минск, Старовиленский тракт, д. 10, пом. 4Н Сайт в интернете: www.iin.by, https://iintorgi.by
Продавец	ОАО «Бобруйский кожевенный комбинат», УНП 700068923, 213822, Могилевская обл., Бобруйский р-н, г. Бобруйск, ул. Минская, 142а, пом. б/н

Публичные торги (аукцион) в процедуре экономической несостоятельности (банкротства) по делу № 152-6/Б/2020 в экономическом суде Могилевской области

Предмет публичных торгов (аукциона)

Лот №	Наименование	Начальная цена, бел. руб. без учета НДС
1	**Предприятие как имущественный комплекс (ПИК) (рег. № 0001527), расположенное по адресу: 213822, Могилевская обл., г. Бобруйск, ул. Минская, 142а, пом. б/н**	**25 582 000,00**

Задаток 10 % от начальной цены предмета публичных торгов (аукциона) в белорусских рублях перечисляется на р/с BY48OLMP301 2300094564000933 в ОАО «Белгазпромбанк», БИК OLMPBY2X, УНП 291442411, получатель платежа – **ООО «Индустрия Инноваций»**

Шаг электронных торгов – 5 % от начальной цены лота

Условия участия и порядок проведения публичных торгов (аукциона) размещены в открытом доступе на официальном сайте электронной площадки ООО «Индустрия Инноваций» https://iintorgi.by и на официальном сайте ООО «Индустрия Инноваций» www.iin.by. Состав имущества и подробная информация о нем размещена на интернет-сайте https://bankrot.gov.by

Срок подписания и заключения договора купли-продажи: 20 дней после подписания протокола о результатах проведения аукциона

Условия оплаты предмета торгов электронных торгов: 30 дней со дня заключения договора купли-продаж

Торги проводятся в соответствии с регламентом ООО «Индустрия Инноваций», размещенным по адресам: https://iintorgi.by, www.iin.by

Победитель публичных торгов (аукциона) либо единственный участник публичных торгов (аукциона), согласившийся повысить начальную цену предмета торгов на 5 %, обязан возместить организатору торгов затраты на их проведение и оплатить аукционисту торгов вознаграждение **1 % от цены продажи лота в течение 3 (трех) рабочих дней** после проведения публичных торгов (аукциона)

Организатор публичных торгов (аукциона) имеет право снять предмет аукциона с торгов, но не позднее чем за 3 дня до наступления даты проведения торгов (аукциона)

Дата и время проведения торгов (аукциона): 02.05.2023 – начало торгов – 10.00, окончание торгов – 16.00, электронные торги продлеваются на 3 минуты с момента поступления последней ставки, если ставка сделана менее чем за 3 минуты до времени окончания торгов. Торги проводятся на электронной торговой площадке https://iintorgi.by

Дата и время окончания приема заявок	**Заявки на участие в публичных торгах (аукционе) принимаются по 28.04.2023 г. до 15.00**
Контактные данные	**Тел.: +375 17-300-90-03; +375 (29) 671-83-95; e-mail: e.pinchuk@iin.by**

Центр Промышленной Оценки
• ОРГАНИЗАЦИЯ АУКЦИОНОВ
• ОЦЕНКА ВСЕХ ВИДОВ ИМУЩЕСТВА

ИЗВЕЩЕНИЕ О ПРОВЕДЕНИИ ПОВТОРНЫХ ЭЛЕКТРОННЫХ ТОРГОВ

Организатор аукциона	ЗАО «Центр промышленной оценки», г. Минск, ул. Мележа, 5/2, пом. 1703, оф. 5. Сайт в интернете: www.cpo.by
Продавец	ЗАО «Альфа-Банк», 220013, г. Минск, ул. Сурганова, 43-47
Оператор ЭТП	ООО «ИПМ-Консалт оценка», г. Минск, ул. Мележа, 5/2, пом. 1703, оф. 4б. www.ipmtorgi.by

Предмет электронных торгов

ЗДАНИЕ ОДНОКВАРТИРНОГО ЖИЛОГО ДОМА
(здание одноквартирного жилого дома), инв. номер 600/С-72261, общей площадью 403,4 кв. м, по адресу: Минская обл., Минский р-н, г. Заславль, пер. Цветочный, 12.

Составные части и принадлежности:
двухэтажный кирпичный жилой дом с цокольным этажом (А2/к), мансардой (А2/к), террасой 1, входом в цокольный этаж 2, гаражом 3, тремя сараями (3), 4, (4), теплицей 5

Сведения о земельном участке с кадастровым номером 623650100001003568: предоставлен на праве постоянного пользования для строительства и обслуживания жилого дома общей площадью 0,1203 га

Начальная цена без НДС %	**167 376,00 белорусских рублей**

Задаток 10 % от начальной цены предмета электронных торгов в белорусских рублях перечисляется на р/с BY47BELB30120028500030226000 в ОАО «Банк БелВЭБ» г. Минск, ул. Мясникова, 32; БИК BELBBY2X, УНП 191021390, получатель платежа – **ЗАО «Центр промышленной оценки»**

Срок подписания договора купли-продажи: 10 рабочих дней после электронных торгов

Условия оплаты предмета электронных торгов: если между продавцом и покупателем (победитель аукциона либо единственный участник аукциона, согласившийся приобрести предмет аукциона по начальной цене, увеличенной на 5 %) в течение срока, установленного для подписания договора купли-продажи, не достигнута договоренность по срокам и о порядке оплаты предмета аукциона, такая оплата должна быть произведена в течение 30 (тридцати) календарных дней после заключения договора купли-продажи

Электронные торги проводятся в соответствии с регламентом электронной торговой площадки «ИПМ-Торги», размещенным по адресу: **www.ipmtorgi.by.** Ответственность участника аукциона, его права и обязанности, штрафные санкции прописаны в соглашении о правах и обязанностях сторон в процессе подготовки и проведения аукциона. Данное соглашение является договором присоединения и размещается на странице лота во вкладке «Документы» по адресу: www.ipmtorgi.by. Страница лота по указанному адресу содержит также информацию о типе торгов и общих правилах их проведения. Победителем аукциона признается участник, предложивший максимальную цену

Победитель электронных торгов либо единственный участник электронных торгов, согласившийся повысить начальную цену предмета электронных торгов на 5 %, обязан возместить затраты на их проведение и оплатить вознаграждение **3 %** от цены продажи лота

Организатор электронных торгов имеет право снять предмет аукциона с электронных торгов в любое время до момента определения победителя электронных торгов без объяснения причин снятия

Предыдущее извещение опубликовано в газете «Звязда» от 11.02.2023 г.

Дата и время начала и окончания электронных торгов	**20.04.2023 г. с 10.00 по 12.00.** Торги продлеваются на 10 минут с момента подачи ставки, в случае если ставка поступила менее чем за 10 минут до окончания торгов
Дата и время окончания приема заявок	Заявки на участие в электронных торгах принимаются по **19.04.2023** до 17.00 на ЭТП «ИПМ-Торги» по адресу: www.ipmtorgi.by
Контактные данные	**Тел.: +375 17-280-36-37; +375 (44) 704-92-06. E-mail: auction@cpo.by**

ОАО «Белювелирторг»

г. Минск, ул. Смоленская, 33, УНП 100129348

БУХГАЛТЕРСКИЙ БАЛАНС за 2022 год

(тыс. руб.)

АКТИВ	Код строки	На 31.12.2022	На 31.12.2021
1	2	3	4
I. ДОЛГОСРОЧНЫЕ АКТИВЫ			
ИТОГО по разделу I	**190**	**33 615**	**22 128**
II. КРАТКОСРОЧНЫЕ АКТИВЫ			
ИТОГО по разделу II	**290**	**103 279**	**89 414**
БАЛАНС (190 + 290)	**300**	**136 894**	**111 542**
ПАССИВ	**Код строки**	**На 31.12.2022**	**На 31.12.2021**
1	2	3	4
III. СОБСТВЕННЫЙ КАПИТАЛ			
ИТОГО по разделу III	**490**	**53 994**	**40 817**
IV. ДОЛГОСРОЧНЫЕ ОБЯЗАТЕЛЬСТВА			
ИТОГО по разделу IV	**590**	**544**	**575**
V. КРАТКОСРОЧНЫЕ ОБЯЗАТЕЛЬСТВА			
ИТОГО по разделу V	**690**	**82 356**	**70 150**
БАЛАНС (490 + 590 + 690)	**700**	**136 894**	**111 542**

ОТЧЕТ О ПРИБЫЛЯХ И УБЫТКАХ за январь – декабрь 2022 года

Наименование показателей	Код строки	За январь – декабрь 2022 года	За январь – декабрь 2021 года
1	2	3	4
Выручка от реализации товаров, продукции, работ, услуг	010	52 171	47 173
ПРИБЫЛЬ (УБЫТОК) от реализации товаров, продукции, работ, услуг (030 – 040 – 050)	060	4 179	4 211
Прибыль (убыток) от текущей деятельности (± 060 + 070 - 080)	090	3 731	4 514
ПРИБЫЛЬ (УБЫТОК) от инвестиционной, финансовой и иной деятельности (100 – 110 + 120 – 130 ± 140)	140	(1513)	(788)
ПРИБЫЛЬ (УБЫТОК) до налогообложения (±090 ±150)	150	2 218	3 726
ЧИСТАЯ ПРИБЫЛЬ (УБЫТОК) (200 – 250 – 260 – 270)	210	1 743	2 971

пункты 4-9
«Информация об открытом акционерном обществе и его деятельности»

Количество акционеров ОАО «Белювелирторг» – 2, в том числе: юридических лиц – 1.

Наименование показателей	Ед. изм.	За отчетный период	За аналогичный период прошлого года
Количество акционеров всего, в том числе юридических лиц	лиц	2/1	2/1
Комунальная собственность – доля в уставном фонде	%	44,96	44,96
Начислено на выплату дивидендов в данном отчетном периоде	тыс. руб.	430,76	680,62
Дивиденды, приходящиеся на одну акцию (включая налоги)	рублей	0,10	0,16
Обеспеченность акции имуществом общества	рублей	12,35	9,34
Количество простых акций, находящихся на балансе общества, – всего	штук		
Просроченная дебиторская задолженность	млн руб.	6	10
Просроченная кредиторская задолженность	млн руб.	1,464	2,629
Среднесписочная численность работающих (человек) – 466. Основной вид деятельности – розничная торговля ювелирными изделиями			

Директор А.С. Мишуто

Главный бухгалтер Н.В. Комар

Итоговая часть аудиторского заключения

Отчетность ОАО «Белювелирторг» достоверно во всех существенных аспектах отражает финансовое положение аудируемого лица на 31.12.2022 а также финансовые результаты деятельности и изменения финансового положения аудируемого лица за 2022 год, закончившийся на указанную дату, в соответствии с требованиями законодательства Республики Беларусь.

Общество с ограниченной ответственностью «Аудиторский центр «Эрудит». Св. гос. рег. № 191404329 от 26.04.2010 г.

Суд Гомельского района Гомельской области устанавливает местонахождение ЗАМУРАЕВА Владимира Николаевича 26.03.1963 года рождения, уроженца д. Слободка Ветковского района Гомельской области, место регистрации: ул. Пионерская, д. 57, аг. Еремино Гомельского района Гомельской области, последнее место жительства: ул. Пионерская, д. 57, аг. Еремино Гомельского района Гомельской области. Гражданам, которым что-либо известно о судьбе или месте нахождения Замураева Владимира Николаевича, просьба сообщить в течение двух месяцев с момента публикации в суд Гомельского района Гомельской области по адресу: 246022, г. Гомель, ул. Шевченко, д. 7а, каб. 29.

ЗАО «БелБанкротАукцион»,
организатор торгов по продаже имущества общества с ограниченной ответственностью «Юнайтед Стил-Ситинг» (УНП 291479120),
объявляет о проведении **02.05.2023 г.** в 09.00 публичных торгов в электронной форме.

Перечень имущества и информация об условиях торгов размещены на сайте электронной торговой площадки: **bankrottorg.by**

Утерянное свидетельство о государственной регистрации № 919 от 05.06.2003 г. ООО «ЭНЕРКОМ» УНП 190454637 **считать недействительным.**

БЕЛАРУСБАНК

ПУБЛИЧНАЯ ОФЕРТА (ПРЕДЛОЖЕНИЕ)
на изменение порядка уменьшения ставки дохода по вкладу в связи с изменением ставки рефинансирования Национального банка Республики Беларусь до 10,5 % годовых

1. ОАО «АСБ Беларусбанк» устанавливает, что снижение ставки дохода, указанной в договоре банковского вклада (депозита), в связи со снижением с 03.04.2023 ставки рефинансирования Национального банка Республики Беларусь до 10,5 % годовых (Постановление Правления Национального банка Республики Беларусь от 24.03.2023 № 103) осуществляется с 04.05.2023 по следующим банковским вкладам (депозитам) в белорусских рублях:

- срочный банковский вклад «Жилищно-накопительный» (проценты по вкладам, открытым по 28.10.2018 (включительно));
- банковский целевой вклад «Попечение» (проценты по вкладам, открытым по 31.01.2016 (включительно)).

Установленный порядок применяется к вышеуказанным банковским вкладам (депозитам) в случае, если по ним по состоянию на 04.05.2023 не начисляется пониженная процентная ставка или доход по вкладу не начисляется в размере ставки вклада до востребования.

2. Акцептом публичной оферты (предложения), указанной в пункте 1, является получение вкладчиком в полном объеме процентов по вкладу за период с 03.04.2023 до даты изменения процентов по вкладу – 04.05.2023.

Подробности по телефону 147, на корпоративном сайте belarusbank.by и в отделениях Беларусбанка

Сохранность и возврат вкладов гарантируются в порядке, установленном законодательством Республики Беларусь.

Процентная ставка по вкладам (депозитам) может быть изменена банком в одностороннем порядке в соответствии с договорами банковских вкладов (депозитов).

Лицензия на осуществление банковской деятельности № 1 от 17.03.2023, выданная Национальным банком Республики Беларусь. УНП 100325912

ЗАО «БелБанкротАукцион»,
организатор торгов по продаже имущества
ОАО «Телеханский завод столярных изделий»
(УНП 200099487),
объявляет о проведении **14.04.2023 г.** в 09.00 публичных торгов в электронной форме на электронной торговой площадке bankrottorg.by

Перечень предметов торгов публично размещен по ссылке: https://bankrottorg.by/wp-content/uploads/2023/03/spisok-imushhestva-telehanskij-zsi.pdf

Ознакомиться с предметом торгов можно в рабочее время, предварительно связавшись с контактным лицом по тел. +375(29) 254-53-88.

Продавец: ОАО «Телеханский завод столярных изделий».

Организатор торгов: ЗАО «БелБанкротАукцион», 220015, г. Минск, ул. Гурского, д. 22б, комн. 501; +375296083100; contact@bankrottorg.by.

Для участия в торгах необходимо уплатить задаток в размере 10 % от начальной стоимости лота не позднее **13.04.2023 г.** на р/с BY16 UNBS 3012 0116 4010 0000 8933, в ЗАО «БСБ Банк», БИК UNBSBY2X, УНП 193417684, получатель – ЗАО «БелБанкротАукцион». Назначение платежа: задаток за участие в торгах по лоту № (номер лота).

Заявления на участие в торгах принимаются с 9.00 **31.03.2023** по 17.00 **13.04.2023** организатором торгов: ЗАО «БелБанкротАукцион», 220015, г. Минск, ул. Гурского, д. 22б, комн. 501; +375296083100; contact@bankrottorg.by.

Перечень документов, прилагаемых к заявлению на участие в торгах:
- свидетельство о государственной регистрации юр. лица (ИП);
- устав юридического лица;
- решение высшего органа управления юридического лица об участии в торгах, о заключении договора купли-продажи предмета публичных торгов в электронной форме, по итогам их проведения;
- для физических лиц: 31, 32, 33 стр. паспорта.

Организатор торгов может отказаться от проведения торгов не позднее чем за пять дней до даты проведения торгов.

Оформление участия в торгах в соответствии с регламентом ЭТП.

Победителем торгов признается лицо, предложившее наивысшую цену за предмет торгов.

Оформление результатов торгов в соответствии с регламентом ЭТП в день проведения торгов.

В случае признания торгов несостоявшимися предмет торгов может быть продан единственному участнику, подавшему заявление на участие в торгах (претендент на покупку), при его согласии по начальной цене, увеличенной на пять процентов.

Затраты на организацию и проведение электронных торгов составили (пропорционально по каждому лоту): за размещение объявления о проведении торгов в базе данных ЕГРСБ – 349,91 бел. руб., за публикацию в СМИ – 719,67 бел. руб. с НДС, стоимость размещения объявления в Журнале «Судебный вестник Плюс: экономическое правосудие» согласно счет-фактуре, стоимость размещения объявления в газете «Звязда» согласно счет-фактуре, за оценку по лоту № 1 – 637,32 бел. руб. с НДС, за оценку по лоту № 2 – 532,84 бел. руб. с НДС, аукционный сбор – 5 % от цены реализации имущества без учета НДС (НДС 20 %).

Дополнительные условия: по лотам №№ 1, 2 – ипотека.

Срок подписания договора купли-продажи: в течение 5 рабочих дней с даты проведения электронных торгов.

Срок оплаты по договору купли-продажи: в течение 30 календарных дней с даты проведения электронных торгов.

Закрытое акционерное общество
«На Уманской»,
расположенное по адресу: г. Минск, пр-т Дзержинского, 55,

СООБЩАЕТ О ВЫПЛАТЕ ДИВИДЕНДОВ ПО АКЦИЯМ:

Дата принятия решения общего собрания акционеров, в соответствии с которым осуществляется выплата дивидендов по акциям	31.03.2023 г.
Дивиденды, начисленные на одну акцию по результатам работы за 2022 г.	7 руб. 17 коп. на 1 простую акцию
Срок и порядок выплаты дивидендов по акциям по результатам работы за 2022 г.	16.01.2023 г. Перечислены одновременно всем акционерам – владельцам простых акций, пропорционально количеству принадлежащих им акций

УНП 101085067

Общее собрание акционеров

Студенческий билет № ЛВ0472193, выданный 02 сентября 2019 г. на имя ПАРШИНА Даниила Игоревича, студента филиала Минского государственного автомеханического колледжа имени академика М. С. Высоцкого УО «Республиканский институт профессионального образования», в связи с утерей **считать недействительным.**

СЁННЯ

Сонца

	Усход	Заход	Даўжыня дня
Мінск —	6.46	19.43	12.57
Віцебск —	6.34	19.34	13.00
Магілёў —	6.36	19.33	12.57
Гомель —	6.34	19.28	12.54
Гродна —	7.01	19.58	12.57
Брэст —	7.13	19.57	12.44

Месяц

Першая квадра 29 сакавіка.
Месяц у сузор'і Льва.

Імяніны

Пр. Кірыла, Трафіма.
К. Альбіна, Карнелі, Веньяміна.

Фота Анатоля КЛЕШЧУКА.

ЗАЎТРА

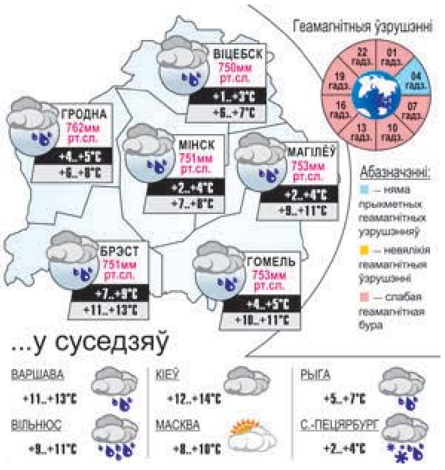

Песню бярыце з сабою...

Рубрыку вядзе кампазітар Яўген КСЯНЕВІЧ.
evgenyksenevich@gmail.com

БАЦЬКОЎСКАЯ ЗЯМЛЯ

Мікола Шабовіч (1959—2021) — вядомы беларускі паэт, перакладчык, філолаг і педагог. Уладальнік літаратурнай прэміі «Залаты купідон», медаля Саюза пісьменнікаў Беларусі «За вялікі ўклад у літаратуру» і нагруднага знака «За ўклад у развіццё БДПУ». Аўтар кніг, артыкулаў і паэтычных зборнікаў «Дом», «Яшчэ пакуль не лістапад», «Падары мне сваю адзіноту», «Мая надзея», «Прыколы ад Міколы», «Маладыя мроі маладога лета».

1. Бацькоўская зямля!
Я сын тваіх абшараў.
Табе мой ціхі верш,
Сыноўні мой паклон.
Я тут прыйшоў на свет,
Я тут кахаў і марыў.
Бацькоўская зямля,
Ты сноў маіх палон.

Прыпеў:
Вазьму з сабой
ва ўсе дарогі —
Забыць ніколі
не змагу —
Пяшчотны дожджык
басаногі,
Вясёлкі
вабную дугу.
Світанак
песенна-шпачыны,
Сцяжынку
ў срэбранай расе.
Яны — як згадка
аб Айчыне,
Дзівоснай, велічнай
красе.

2. Тут мой нясмелы крок
І першае прызнанне,
Тут лёгка мне заўжды
Пад маміным крылом.
Спяшаюся сюды
На шчырае спатканне.
І ў ранні лістапад,
І ў позні крыгалом.
Прыпеў.
3. (на паўтона вышэй)
Тут кожнаю вясной —
Буслоў шчасьлівы клёкат,
На ўсе свае лады
Заводзяць спеў шпакі.
Бацькоўская зямля,
Твой чую кліч далёкі
І ў марах да цябе
Імчуся напрасткі...
Прыпеў.
4. Прымі мой ціхі верш,
Сыноўняе вітанне,
Бацькоўская зямля —
Калыска дабрыні.
Хай мірна над табой
Ружовіцца світанне.
Пяшчотай і цяплом
Твае хай промняць дні!

Вершы — Мікола ШАБОВІЧ,
музыка — Яўген КСЯНЕВІЧ

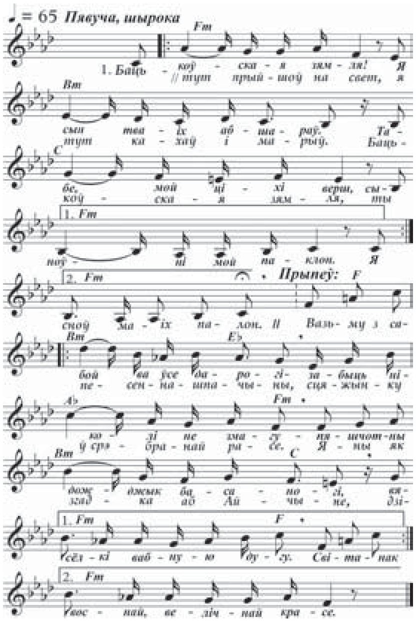

Даты | Падзеі | Людзі

31 САКАВІКА

У краіне

1923 год — нарадзіўся Анатоль Міхайлавіч Генералаў, спявак, педагог, народны артыст Беларусі. У 1954—1981 гг. — саліст Дзяржаўнага тэатра оперы і балета Беларусі. Адначасова з 1976-га — выкладчык Беларускай акадэміі музыкі (з 1990-га — прафесар). Моцны голас, бездакорнае валоданне вакальнай тэхнікай дазволілі яму стварыць незабыўныя вобразы ў нацыянальным і класічным рэпертуарах.

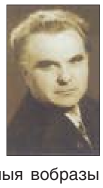

1989 год — адкрыты Музей гісторыі Нацыянальнай акадэміі навук Беларусі. Экспазіцыя музея адлюстроўвае асноўныя этапы станаўлення і развіцця акадэмічнай навукі ў Беларусі, гісторыю фарміравання сучаснай арганізацыйнай структуры Нацыянальнай акадэміі навук, дасягненні і вынікі навуковай і навукова-тэхнічнай дзейнасці яе вучоных і арганізацый, этапы станаўлення акадэмічных навуковых школ у галіне прыродазнаўчых, тэхнічных, медыцынскіх, гуманітарных, сацыяльных і іншых навук.

У свеце

1882 год — нарадзіўся Карней Іванавіч Чукоўскі, рускі пісьменнік, крытык, дзіцячы паэт, літаратуразнавец, перакладчык. Аўтар казак у вершах «Мыйдадзір», «Муха-цакатуха», «Хвідорына гора», «Айбаліт», даследавання «Майстэрства Някрасава», літаратурна-крытычных эсэ пра пісьменнікаў і дзеячаў культуры і іншага. Адзін з заснавальнікаў савецкай школы тэорыі мастацкага перакладу. Неаднаразова быў у Беларусі, высока цаніў Максіма Багдановіча, асабліва вылучаў Янку Купалу і Якуба Коласа, з якімі быў асабіста знаёмы. Лаўрэат Ленінскай прэміі.

1889 год — у Парыжы адбылося адкрыццё Эйфелевай вежы, пабудаванай па праекце Густава Эйфеля для Сусветнай выставы ў якасці сімвала тэхнічных дасягненняў XIX стагоддзя.

1938 год — нарадзіўся Аляксандр Віктаравіч Збруеў, расійскі акцёр тэатра і кіно, народны артыст РСФСР. Здымаўся ў фільмах «Мой малодшы брат», «Адзінокая жанчына жадае пазнаёміцца», «Ты ў мяне адна» і іншых.

1948 год — нарадзіўся Уладзімір Натанавіч Вінакур, расійскі артыст эстрады, народны артыст РСФСР.

1949 год — на аснове рэферэндуму, праведзенага ў 1948 годзе, Ньюфаўндленд быў далучаны да Канады ў якасці дзясятай правінцыі.

1978 год — у Савецкім Саюзе здзейснены запуск штучнага спадарожніка Зямлі «Космас-1000», які палажыў пачатак стварэнню касмічнай навігацыйнай сістэмы «Цыкада».

Так гаварыў...

ВАЛЬТЭР:

«Панаванне розуму палягае ў тым, каб ужывацца з людзьмі, якія яго не маюць».

УСМІХНЕМСЯ

Хто не рызыкуе, той не п'е пажыўны раствор праз трубачку ў траўматалогіі...

Мяркуючы па ўсім, майму суседу замест кватэры дастаўся бетонны куб, з якога ён цяпер з дапамогай перфаратара спрабуе зрабіць кватэру.

Клопат аб кліенце — гэта калі табе кажуць у аўтасэрвісе: «Запчасткі пакуль не прывезлі, таму мы не змаглі адрамантаваць вам тармазы. Але затое мы зрабілі вам сігнал гучнейшым».

Бойцеся людзей, якія не кураць, не п'юць, не ўжываюць салодкае, смажанае, тлустае. Калі яны так здзекуюцца з сябе, уявіце, што яны могуць зрабіць з вамі!

ЗВЯЗДА БЕЛАРУСКАЯ ГАЗЕТА

ЗАСНАВАЛЬНІКІ: Савет Рэспублікі Нацыянальнага сходу Рэспублікі Беларусь, Палата прадстаўнікоў Нацыянальнага сходу Рэспублікі Беларусь, Савет Міністраў Рэспублікі Беларусь

Выдавец — Рэдакцыйна-выдавецкая ўстанова «Выдавецкі дом «Звязда».

Рэгістрацыйнае пасведчанне нумар 2 ад 17 лютага 2009 года, выдадзенае Міністэрствам інфармацыі Рэспублікі Беларусь.

Дырэктар — галоўны рэдактар КАРЛЮКЕВІЧ Аляксандр Мікалаевіч.

АДРАС: 220013, г. Мінск, вул. Б. Хмяльніцкага, 10а.

ТЭЛЕФОНЫ Ў МІНСКУ: прыёмная – 311 17 13 (тэл./факс);
аддзелаў: пісьмаў — 311 17 44, маркетынгу — 263 66 73, бухгалтэрыі — 311 17 16.

прыём рэкламы тэл./факс: 311 17 27,
e-mail: reklama@zviazda.by

Матэрыялы, пазначаныя гэтым значком, носяць рэкламны характар. Адказнасць за змест рэкламы нясуць рэкламадаўцы.

Аўтары апублікаваных матэрыялаў нясуць адказнасць за падбор і дакладнасць фактаў. Іх меркаванні не заўсёды супадаюць з меркаваннем рэдакцыі. Рэдакцыя па сваім меркаванні адбірае і публікуе адрасаваныя ёй пісьмы. Перадрук матэрыялаў, апублікаваных у «Звяздзе», толькі з дазволу рэдакцыі.

www.zviazda.by

e-mail: info@zviazda.by (для зваротаў): zvarot@zviazda.by

Газета аддрукавана ў Рэспубліканскім унітарным прадпрыемстве «Выдавецтва «Беларускі Дом друку». ЛП № 02330/106 ад 30.04.2004.
220013, Мінск, праспект Незалежнасці, 79/1. Выходзіць 5 разоў на тыдзень.
Тыраж 10.668. Індэкс 63850. Зак. № 855.
Нумар падпісаны ў 19.30 30 сакавіка 2023 года.

М 1 2 3 4 5 6 7 8 9 10 11 12
П 1 2 3 4 5 6 7 8 9 10 11 12