УРОКІ ДЛЯ ДЗЯЦЕЙ І ... ДАРОСЛЫХ 5

РОДНАЯ ХАТА ПРОДАЖУ НЕ ПАДЛЯГАЕ 13

Выдаецца з 9 жніўня 1917 г.

Родная газета на роднай мове

ЗВЯЗДА

+TV ПРАГРАМА

7 КРАСАВІКА 2023 г. ПЯТНІЦА № 66 (29946)

КОРАТКА

• Мінфін Беларусі размясціў дзяржаблігацыі на суму пяць мільярдаў расійскіх рублёў.

• Сельгасарганізацыі Кіраўніцтва справамі Прэзідэнта пасеялі больш за 25 працэнтаў ранніх яравых культур.

• ААТ «БЕЛАЗ-СЭРВІС» летась павялічыла аб'ём вытворчасці амаль у два разы.

• НТЦ «ЛЭМТ» у мінулым годзе павялічыў экспарт прадукцыі на 42 працэнты.

• Магістрант БДПУ перамог на конкурсе музычна-мастацкай творчасці China Award.

ЦЫТАТА ДНЯ

Аляксандр БАХАНОВІЧ, першы намеснік міністра адукацыі:

«Сёння шмат робіцца ў галіне прафарыентацыйнай работы: гэта і кірмашы мэтавай падрыхтоўкі, экскурсіі на прамысловыя прадпрыемствы і арганізацыі. Яны дапамагаюць рабятам вызначыцца з будучай прафесіяй, сваёй прафесійнай траекторыяй. Магчыма, нам трэба ўзмацніць прафарыентацыйную работу і праводзіць яе не з выпускнікамі — можа быць гэта крыху позна. Трэба больш шырока прыцягваць менавіта заказчыкаў кадраў, прадпрыемствы, каб яны непасрэдна ўдзельнічалі ў дадзеным працэсе. Пра тое ў сваім Пасланні гаварыў кіраўнік дзяржавы: заказчыкі кадраў павінны павярнуцца да ўстаноў адукацыі і важна ўдзельнічаць у навучальным працэсе і ранняй прафарыентацыі, пачынаючы, магчыма, з пятых класаў».

З першых вуснаў

«УСЁ МЫ ПЕРААДОЛЕЕМ, ТРЭБА КРЫХУ ЧАСУ»

Гэтыя словы Аляксандра Лукашэнкі можна назваць лейтматывам яго рабочай паездкі ў Маскву

Прэзідэнт Беларусі ўчора прыняў удзел у пасяджэнні Вышэйшага дзяржсавета Саюзнай дзяржавы. А напярэдадні прайшла двухбаковая сустрэча лідараў Беларусі і Расіі, якая, пачаўшыся ўвечары, доўжылася да дзвюх гадзін ночы. Многія пытанні падчас яе абмяркоўваліся ў закрытым фармаце, бо датычыліся стратэгічна важных рэчаў — бяспекі і абароны (ужо назаўтра, на Вышэйшым дзяржсавеце, беларускі лідар адзначыў: «Гэта былі рэзультатыўныя перагаворы. Па ўсіх пытаннях — а іх больш як дзясятак — мы дасягнулі згоды»). Ды і з таго, што было сказана на пачатку ў публічным фармаце, было зразумела: усе настроены на пазітыўны канструктыўны лад.

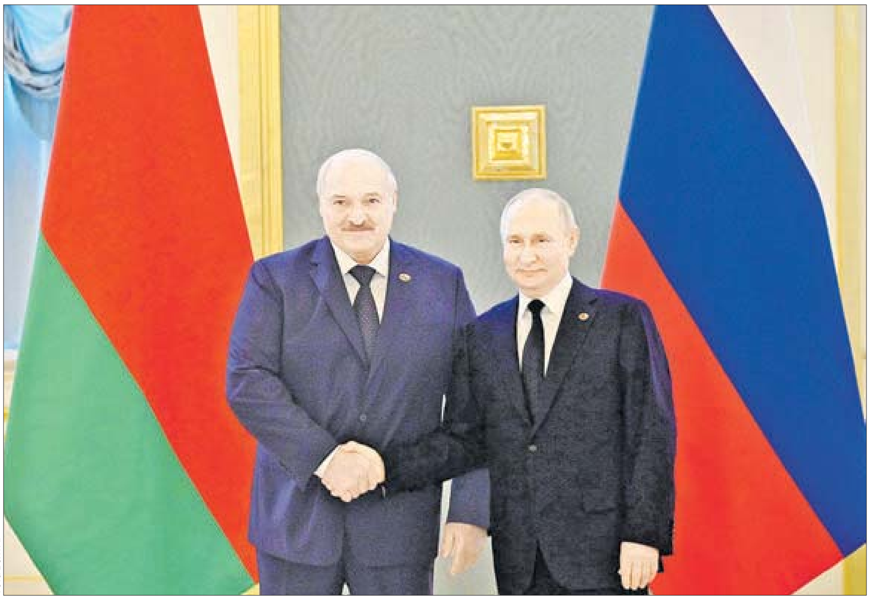

Фота БелТА.

«Мы ўсё гэта пераадолеем. І той, хто спадзяецца або прагназаваў, што мы рухнем, — нічога мы не рухнулі. Так, будзе няпроста. А калі было проста? Мы вытрымаем і зробім усё нават у мікраэлектроніцы, дзе мы з вамі год таму, сустракаючыся ў вашым кабінеце, якраз абмяркоўвалі, што нам рабіць. Аказваецца, і тут знайшлі магчымасць працаваць. І ракеты лятаюць, і баявая тэхніка перамяшчаецца і ў нас, і ў вас. Таму ўсё мы пераадолеем, трэба крыху часу», — падкрэсліў беларускі лідар на пачатку сустрэчы.

Аляксандр Лукашэнка адзначыў, што ўжо рэалізавана 80 працэнтаў з 28 прынятых саюзных праграм. І частыя сустрэчы з Уладзімірам Пуціным якраз былі звязаны з тым, каб не было тармажэння пры выкананні. Прэзідэнт Беларусі, рыхтуючыся да гэтага Вышэйшага дзяржсавета, заўважыў, што «гэта ўпершыню такое мерапрыемства, дзе мы больш будзем гаварыць, падводзячы вынікі. Ужо менш будзе праблемных пытанняў». «Яны, вядома, ёсць. З'яўляюцца ўсё больш і больш, паколькі мы развіваемся. Ды і падкідваюць нам гэтыя пытанні», — дадаў ён.

Шырокапалосныя магістралі для актывізацыі

Ужо на пасяджэнні ВДС, паводле слоў беларускага лідара, «у большай ступені прысвечаным пытанням сацыяльна-эканамічнага характару», Аляксандр Лукашэнка заявіў: «З улікам бягучага моманту значэнне гэтага ўнікальнага міждзяржаўнага аб'яднання (Саюзнай дзяржавы. — **«Зв.»**) цяжка пераацаніць. Па сукупнасці дасягнутых вынікаў за такі непрацяглы перыяд наш саюз па праве знаходзіцца ў лідарах сярод іншых інтэграцыйных аб'яднанняў».

СТАР. 2

Класныя навіны

Гісторыя ці геаграфія?

Канчаткова вызначыцца з прадметамі на ЦЭ трэба да 20 красавіка

Фота Лізаветы ГОЛАД.

Зусім няшмат часу засталося да выпускных экзаменаў. Сёлета яны пройдуць у новым фармаце. Так, у маі адзінаццацікласнікам трэба будзе здаць два цэнтралізаваныя экзамены (ЦЭ), вынікі якіх будуць улічвацца пры выстаўленні выніковай адзнакі ў атэстат аб агульнай сярэдняй адукацыі і залічвацца пры паступленні ва ўстановы вышэйшай адукацыі. Адзін з іх — па рускай або беларускай мове на выбар навучэнцаў — абавязковы для ўсіх. Другі прадмет выпускнік 11 класа выбірае з пераліку прадметаў, які здаецца на цэнтралізаваным тэсціраванні, каб у далейшым з яго вынікам можна было паступіць у вышэйшую навучальную ўстанову.

СТАР. 3

Разумныя грошы

КРЭДЫТЫ ЗНОЎ ТАННЕЮЦЬ

Некаторыя беларускія банкі ў апошні час апусцілі сярэднія працэнтныя стаўкі

З якой бы прычыны вы ні вырашылі скарыстацца крэдытам, трэба дакладна ўсведамляць: яго неабходна вярнуць строга ў адпаведнасці з умовамі дагавора, а таксама выплаціць банку працэнты за карыстанне грашыма. Таму варта рэальна ацаніць, наколькі стабільныя вашы даходы і ці зможаце вы своечасова і ў поўнай меры ажыццяўляць плацяжы. Падумайце і крытычна ацаніце неабходнасць звароту па крэдыт. Пажадана, каб гэтыя грошы браліся на сапраўды неадкладныя і абгрунтаваныя мэты. Ва ўсіх астатніх выпадках перавагу варта аддаць зберажэнню.

Гэта ўсё лірыка, мы ж сёння пагаворым пра тое, чаму крэдыты таннеюць менавіта цяпер.

СТАР. 4

ISSN 1990 — 763X

23066>

«УСЁ МЫ ПЕРААДОЛЕЕМ, ТРЭБА КРЫХУ ЧАСУ»

(Заканчэнне. Пачатак на 1-й стар.)

Прэзідэнт адзначыў, што, планамерна пашыраючы прававую базу ўзаемадзеяння, бакі адкрылі шырокапалосныя магістралі для актывізацыі бізнесу, супрацоўніцтва навуковых колаў і творчых калектываў, партнёрства маладзёжных аб'яднанняў. Свабода перамяшчэння грамадзян і капіталу, роўныя магчымасці для адукацыі і працоўнай дзейнасці — усё гэта бясспрэчныя перавагі інтэграцыі ў вачах звычайных беларусаў і расіян.

«Свайго роду маркерам паспяховасці нашага эканамічнага супрацоўніцтва з'яўляецца колькасць гандлёвых аперацый. За мінулыя 27 гадоў коштавыя аб'ёмы таваразвароту павялічыліся больш як у чатыры з паловай раза. Ключавы напрамак у двухбаковых адносінах — вытворчая кааперацыя. Сёння гэта сувязі больш як 8 тысяч беларускіх і расійскіх прадпрыемстваў, сотні тысяч працоўных месцаў», — сказаў Аляксандр Лукашэнка.

За гады будаўніцтва Саюзнай дзяржавы рэалізавана больш за 60 сумесных навукова-тэхнічных праграм у розных сферах: асваенні космасу, інфармацыйных тэхналогіях, сельскай гаспадарцы, выпуску матэрыялаў і прыбораў. «Многія распрацоўкі паспяхова ўкараняюцца ў вытворчасць, дзякуючы чаму выконваецца праграма імпартазамяшчэння і зніжэння залежнасці ад заходніх тэхналогій», — адзначыў кіраўнік дзяржавы.

Аляксандр Лукашэнка, у прыватнасці, нагадаў, што яшчэ раней ён абмяркоўваў з Уладзімірам Пуціным няпростае пытанне імпартазамяшчэння ў сферы мікраэлектронікі. Да яе ў тым ліку вярнуліся і напярэдадні падчас перагавораў у Крамлі. Прэзідэнт падкрэсліў, што нядаўна дэталёва вывучаў гэту тэматыку ў ходзе наведвання прадпрыемства «Планар» у Мінску. Там спецыялісты запэўнілі, што самалёты і ракеты як лёталі, так і будуць лятаць — для гэтага ў Беларусі ёсць неабходныя тэхналогіі і магчымасці. «Нават у гэтым складаным пытанні мы знайшлі выхад са становішча. І ў многіх іншых. Таму мы вытрымаем», — адзначыў Прэзідэнт Беларусі.

Аляксандр Лукашэнка ўдзяліў увагу развіццю супрацоўніцтва па лініі маладых вучоных дзвюх краін. Звяртаючыся да Прэзідэнта Расіі, ён сказаў: «Моладзь сустрэлася. Тое, аб чым Вы гаварылі мне ў Мінску. Маладыя вучоныя намецілі праграму далейшага развіцця».

Крокі па ўмацаванні бяспекі

Аляксандр Лукашэнка адзначыў, што Беларусь і Расія стварылі эфектыўную сістэму абароны і гарантавання бяспекі, у рамках якой паспяхова функцыянуе рэгіянальная групоўка войскаў і адзіная сістэма СПА. А зробленыя крокі па ўмацаванні пагранічнай бяспекі дазволілі значна павысіць абароненасць Саюзнай дзяржавы ад міжнароднага тэрарызму, бескантрольных патокаў міграцыі, кантрабанды зброі і боепрыпасаў, наркатрафіку, незаконнай эканамічнай дзейнасці.

«Учора Прэзідэнту (Расіі. — **Зв.**) распавядаў, што проста патокам з Украіны пайшла зброя — у Расію, праз Расію да нас. У нас з Украінай граніца намертва закрыта. Праз Бранскую, іншыя вобласці пайшла зброя. Мы скончылі з Аляксандрам Васілевічам Бортнікавым (дырэктар ФСБ Расіі. — **Зв.**) сёння аперацыю. У найбліжэйшы час праінфармуем грамадства. Вы ведаеце, мы затрымалі гэтага тэрарыста, які пракраўся на тэрыторыю Беларусі, і праз Расію яго хацелі вывезці ў іншую краіну», — сказаў кіраўнік дзяржавы.

Паводле слоў Прэзідэнта, КДБ і ФСБ правялі сумесную аперацыю. «Накрылі ўсю сетку. Расіяне дапрацоўваюць тут, у Расіі, па іншых напрамках. Так што ў спакоі нас не пакінуць. Сховішча — што ў Беларусі, што ў Расіі — зброі і ўзрыўчаткі ёсць. Заходзяць і бяруць гэта. Мы некалькі такіх накрылі. Таму мы ўчора вельмі сур'ёзна абмеркавалі пытанні бяспекі ў гэтым плане. Думаю, мы справімся», — падкрэсліў Прэзідэнт.

Ён таксама зазначыў, што на міжнароднай арэне краіны праводзяць узгодненую знешнюю палітыку. «Наша супрацоўніцтва ў галіне знешняй палітыкі — гэта ўвогуле прыклад для іншых ведамстваў», — падкрэсліў Аляксандр Лукашэнка.

Не прайграць бітву за розумы і сэрцы

Прэзідэнт Беларусі на пасяджэнні ў Крамлі зноў нагадаў аб неабходнасці мець сур'ёзны саюзны медыяхолдынг. «Так, гэта, можа, у нейкай ступені будзе нятанна. Але, калі мы хочам, каб парадак дня гучаў (ёсць пра што гаварыць), трэба ствараць гэты медыяхолдынг, не прыклейваючы яго да нейкіх іншых арганізацый. Пра гэта мы дамовіліся. Але гэта не адразу робіцца. Тым больш што патрэбны пэўныя сродкі», — дадаў беларускі лідар.

«У пытанні інфармацыйнага супрацьборства, як і ў пытанні фарміравання магутнай ідэалагічнай падтрымкі нашага саюзнага будаўніцтва, з боку нашых грамадзян нямала зроблена. Мы, вядома, не маем права прайграць бітву за розумы і сэрцы нашых грамадзян на друкаваных, тэле-, радыё-, «лічбавых» палях бітваў», — падкрэсліў беларускі лідар.

«Ідэалагічнае супрацьстаянне па лініі Захад — Усход не аслабее нават пасля таго, як замоўчаць гарматы. Гэта надоўга», — упэўнены Прэзідэнт Беларусі.

«Сітуацыю вакол нашых краін вы ведаеце. Яна няпростая. Без сумненняў, мы дастойна вытрымалі першыя масіраваныя знешнія эканамічныя ўдары. Аб гэтым шмат сказана», — адзначыў Аляксандр Лукашэнка.

Кіраўнік дзяржавы прывёў у прыклад работу па імпартазамяшчэнні. У прыватнасці, паводле яго слоў, у Расіі паспяхова асвойваецца вытворчасць тэхнікі і абсталявання для будаўніцтва і наступнага ўтрымання чыгуначных пуцей.

Прэзідэнт канстатаваў, што на змену няўдалым спробам эканамічнай блакады ідзе ваенны шантаж у выглядзе мэтанакіраванага нарошчвання сіл і сродкаў НАТА каля граніц Саюзнай дзяржавы. Асабліва вакол Калінінградскай вобласці. «Эканамічная блакада не магла ўдацца. Проста яны наскокам нас вырашылі ўзяць. Калі б падумалі сур'ёзна, яны б гэтага не рабілі, таму што эканоміка самадастатковая. Не атрымалася эканамічна — пачалі мэтанакіравана ціснуць у ваенных адносінах, — заўважыў беларускі лідар. — Узмацняецца рыторыка аб перспектыве глабальнага ўзброенага канфлікту».

Ён падкрэсліў, што ва ўмовах развязанай супраць Беларусі і Расіі інфармацыйнай, палітычнай і эканамічнай вайны, крызісу міжнароднага права і відавочнай бяздзейнасці міжнародных інстытутаў Беларусі і Расіі неабходна яшчэ больш скаардынавана і аператыўна адстойваць і абараняць нацыянальныя інтарэсы. «У сваім Пасланні я адкрыта і прама сказаў: калі будзе трэба, мы прыменім усё, што ў нас ёсць, каб абараніць нашы дзяржавы і народы, — нагадаў Аляксандр Лукашэнка. — І нікога мы не шантажыруем. Так будзе».

У рэжыме антыкрызісных штабоў

Кіраўнік дзяржавы нагадаў, што ўрады Беларусі і Расіі з мінулага года фактычна працуюць у рэжыме антыкрызісных штабоў і дабіліся прыкметных вынікаў у адаптацыі эканомікі і выбудоўванні новых гандлёва-лагістычных маршрутаў. «Ужо і няма ў чым папракнуць урады. Тыя асноўныя пытанні, якія былі намечаны, вырашаны. Засталіся хвасты. Як гаворыць наш прэм'ер, мы іх за вясну даб'ём. Дзякуючы такому супрацоўніцтву абнавілі кааперацыйныя сувязі, перавялі разлікі ў гандлі стратэгічнымі таварамі на расійскія рублі, з прыцягненнем крэдытных рэсурсаў і рэалізоўваем шэраг буйных інвестыцыйных праектаў больш як на паўтара мільярда, якія нам вельмі і вельмі патрэбны — і Расіі, і Беларусі», — адзначыў Прэзідэнт.

У 2022 годзе саюзным Саветам Міністраў і Вышэйшым дзяржаўным саветам у рабочым парадку прынята 56 нарматыўных прававых актаў, накіраваных на развіццё саюзнага будаўніцтва. Сярод іх — Канцэпцыя інфармацыйнай бяспекі Саюзнай дзяржавы, Праграма ўзгодненых дзеянняў дзвюх краін у галіне знешняй палітыкі на 2022—2023 гады, дакументы аб развіцці пагранічнай бяспекі і супрацьдзеянні тэрарызму. Таксама ўнесены змяненні ў парадак распрацоўкі і рэалізацыі праектаў і праграм Саюзнай дзяржавы.

У сваю чаргу, Прэзідэнт Расіі Уладзімір Пуцін заўважыў: «Урады і парламенты актыўна папрацавалі, падрыхтаваўшы нашу сённяшнюю сустрэчу. Па сутнасці, мы сабраліся толькі для таго, каб зафіксаваць вынікі вашай працы. Хачу вам за гэтую працу падзякаваць і выказаць надзею на тое, што, калі і будуць нейкія пытанні да гэтага часу яшчэ не ўзгодненыя (хоць я такіх не бачу), калі нешта ўзнікне ў ходзе жывых зносін і рэальнай працы, то мы, безумоўна, як гэта заўсёды і было ў практыцы нашай сумеснай дзейнасці, узгоднім і знойдзем прымальныя для абодвух бакоў рашэнні».

Ад агульнага энергетычнага рынку — да агульнай канцэпцыі бяспекі

Кіраўнік расійскай дзяржавы таксама адзначыў значныя дасягненні ў інтэграцыі ключавых галін эканомікі. Паводле яго слоў, прадаўжаецца рэалізацыя Асноўных кірункаў рэалізацыі палажэнняў Дагавора аб стварэнні Саюзнай дзяржавы на 2021—2023 гады і саюзных праграм. «Гэтая праца прыносіць канкрэтны, адчувальны вынік. Гэтую дзейнасць, як мы сёння дамовіліся, безумоўна, будзем працягваць, не зніжаючы тэмпаў», — заявіў Уладзімір Пуцін.

Паводле слоў Прэзідэнта Расіі, прадаўжаецца стварэнне аб'яднаных рынкаў нафты і газу дзвюх краін. «Да падпісання рыхтуецца дагавор па фарміраванні адзінага электраэнергетычнага рынку», — расказаў Уладзімір Пуцін.

Ён таксама падкрэсліў, што Расія і Беларусь прадоўжаць нарошчваць сваё ўзаемадзеянне ў сферы абароны і бяспекі, пашыраць супрацоўніцтва ў ваенна-тэхнічнай сферы. «Гэта, безумоўна, адпавядае карэнным інтарэсам нашых краін і народаў», — заявіў кіраўнік расійскай дзяржавы.

Уладзімір Пуцін таксама выказаўся наконт пачатку падрыхтоўкі канцэпцыі бяспекі Саюзнай дзяржавы. Паводле яго слоў, у гэтым дакуменце будуць сфармуляваны асноўныя задачы ўзаемадзеяння ва ўмовах усё большай напружанасці на знешніх межах і развязанай супраць Беларусі і Расіі санкцыйнай і інфармацыйнай вайной. «Нам, безумоўна, варта было б прадметна заняцца стратэгічным планаваннем. Мы будзем і ў далейшым умацоўваць сістэмы бяспекі Саюзнай дзяржавы, гарантуючы тым самым умовы для яе ўстойлівага, паступальнага сацыяльна-эканамічнага развіцця», — падсумаваў расійскі лідар.

Паводле Прэс-службы Прэзідэнта.

Дарэчы

«Робім так, як робяць яны»

Кіраўніка беларускай дзяржавы журналісты папрасілі пракаментаваць заяву Прэзідэнта Францыі Эмануэля Макрона, зробленую ў час візіту ў Кітай, аб тым, што ні адна краіна не можа размяшчаць ядзерную зброю на тэрыторыі іншай краіны. «Я з ім згодны, — адказаў беларускі лідар. — Таму трэба выводзіць усю ядзерную зброю амерыканцам з пяці ці шасці краін, дзе яна размешчана. І кропка. Я наогул у гэтых адносінах радыкал. Я лічу, што ядзерную зброю трэба на працягу літаральна некаторага часу звезці ў адну кучу і знішчыць. Вось і ўсё. А мянціць языком, як гэты наш таварыш умее рабіць, — усе майстры. Таму добра, давайце збяром усё ў кучу і знішчым. Гэта самы лепшы варыянт. А пакуль — мы робім так, як робяць яны».

Абмяркоўваем Пасланне Прэзідэнта

Кожная заработная плата мусіць быць заробленая

Таццяна КУІШ, дырэктар тэрытарыяльнага цэнтра сацыяльнага абслугоўвання насельніцтва Фрунзенскага раёна г. Мінска:

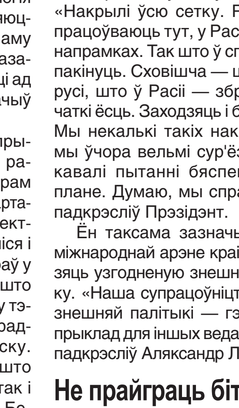

— Вельмі важна, што падчас Паслання Прэзідэнта сацыяльная сфера была заўважана і ёй адведзена столькі ўвагі. Кіраўнік дзяржавы бачыць нашу няпростую працу і ведае, якую ролю мы выконваем у падтрымцы пенсіянераў, інвалідаў, шматдзетных сем'яў і іншых уразлівых катэгорый грамадзян. Як толькі ў жыцці чалавека наступае крызіс, звязаны з хваробай, узростам, іншымі складанымі праблемамі, — мы тая служба, якая адной з першых прыходзіць яму на дапамогу.

Можна канстатаваць, што наша сацыяльная сфера — адна з наймацнейшых на постсавецкай прасторы. Мы шмат кантактуем з калегамі з іншых краін, і з асабістага вопыту адзначу, што нават расійскія службы сацыяльнага абслугоўвання, у тым ліку маскоўскія, на якія ёсць магчымасць выдаткаваць больш фінансавых сродкаў, у многім пераймаюць наш вопыт і не могуць пахваліцца такімі дасягненнямі, якія ёсць у нас.

Дзякуй, што сацработнікам павышаюць заработную плату, што было зроблена летась. Будзе добра, калі яе і надалей будуць павышаць, а калі Прэзідэнт паабяцаў, значыць, гэта насамрэч будзе зроблена. Зразумела, што кожная заработная плата мусіць быць заробленая, але ўпэўнена, што сацработнікі яе адпрацоўваюць у поўнай меры. Наша роля ў грамадстве не толькі ў выплаце дапамог ці фізічным доглядзе, але і зняцці псіхалагічнай нагрузкі, клопаце аб чалавеку як аб члене сваёй сям'і.

Асабіста мяне кранула, што Прэзідэнт шмат казаў пра традыцыйныя каштоўнасці, стварэнне сям'і і выхаванне 2-3 дзяцей. Абсалютна падтрымліваю і агітую сваіх сяброўак і супрацоўніц нараджаць як мінімум траіх дзетак. Прычым важна рабіць гэта своечасова. Прыкра бачыць, калі жанчына да пэўнага ўзросту ўсведамляе, што хацела б завесці дзяцей, а здароўе і ўзрост ужо не дазваляюць гэтага зрабіць. Каб мы і надалей заставаліся краінай і нацыяй, кожная сям'я мусіць мець 2-3 дзетак.

Гісторыя ці геаграфія?

(Заканчэнне.
Пачатак на 1-й стар.)

Аргументы для змянення фармату выніковай атэстацыі відавочныя: гэта змяншэнне нагрузкі на вучняў (было чатыры экзамены — засталося два); сумяшчэнне выпускной і ўступнай кампаніі (вынікі выпускных экзаменаў залічваюцца пры паступленні ва ўстанову вышэйшай адукацыі); уніфікацыя формаў правядзення выпускных і ўступных іспытаў (выпускнікам не патрабуецца дадатковая падрыхтоўка); больш матываваны выбар будучай прафесіі (яшчэ на этапе выбару прадмета для здачы цэнтралізаванага экзамену неабходна вызначыцца з далейшым профілем навучання); настаўнік рыхтуе навучэнцаў адначасова да выпускных і ўступных іспытаў (не патрабуюцца дадатковыя заняткі з рэпетытарам); павышэнне адказнасці настаўніка за вынікі сваёй работы і, як вынік, павышэнне якасці ведаў выпускнікоў.

Выпускная кампанія ў новым фармаце паспяхова вытрымала першы пробны іспыт 28 студзеня. У рэпетыцыі цэнтралізаванага экзамену паўдзельнічаў практычна кожны беларускі адзінаццацікласнік (52 тысячы чалавек па ўсёй краіне). Трэцяя частка выпускнікоў, якія здавалі рэпетыцыйны цэнтралізаваны экзамен, пацвердзілі сваю ацэнку па прадмеце за другую чвэрць, адна трэць здала тэст на адзнаку вышэй за школьную, і адна трэць атрымала адзнаку ніжэй за школьную.

У якасці ўстановы, адказнай за тэхналагічнае суправаджэнне ЦЭ, вызначаны Рэспубліканскі інстытут кантролю ведаў. У адпаведнасці з Інструкцыяй па арганізацыі і правядзенні цэнтралізаванага экзамену, адзінаццацікласнікі павінны былі вызначыцца з навучальным прадметам, які яны будуць здаваць на ЦЭ, да 1 сакавіка. Але да 20 красавіка ў іх яшчэ ёсць магчымасць змяніць свой выбар.

«Цяпер у Беларусі ідзе рэгістрацыя на цэнтралізаваны экзамен, якая працягнецца да 20 красавіка ўключна. Самі школьнікі ўдзелу ў гэтым працэсе не бяруць. Працэдурай займаюцца школы і пункты правядзення іспытаў, за якімі гэтыя школы замацаваныя. Рэгістрацыя ідзе даволі актыўна, — расказаў **дырэктар Рэспубліканскага інстытута кантролю ведаў Юрый МІКСЮК.** — Часу, каб вызначыцца, у выпускнікоў было дастаткова, але бываюць выключныя выпадкі, калі нехта больш уважліва вывучыў сваю будучую спецыяльнасць, схадзіў на дзень адчыненых дзвярэй у ВНУ і ў яго ўзнікла вострая неабходнасць змяніць прадмет. Пра сваё рашэнне трэба як мага хутчэй паведаміць у школе. **З 1 да 20 красавіка ўсю інфармацыю спецыялісты пунктаў правядзення ЦЭ і камісіі, створаныя ў школах і гімназіях, павінны апрацаваць і зарэгістраваць удзельнікаў у сістэме Рэспубліканскага інстытута кантролю ведаў. Менавіта камісія ўстановы адукацыі забяспечвае дакладнасць звестак, унесеных у сістэму рэгістрацыі».**

Пасля рэгістрацыі навучэнцам у школе выдадуць пропуск, а пасля здачы цэнтралізаванага экзамену — сертыфікат.

Вынікі цэнтралізаванага іспыту выдаюцца ў выглядзе сертыфіката са 100-бальнай шкалой. Затым пераводзяцца ў 10-бальную і сярэдняе арыфметычнае гадавой адзнакі і выніку ЦЭ выстаўляецца ў атэстат.

Сертыфікаты ЦЭ можна выкарыстоўваць пры паступленні ў ВНУ, а калі абітурыенту спатрэбіцца трэці экзамен, яго можна будзе здаць у выглядзе цэнтралізаванага тэсціравання.

Асобнай увагі заслугоўвае выніковая атэстацыя дзяцей са слабым слыхам, са слабым зрокам і навучэнцаў, якія маюць парушэнні апорна-рухальнага апарату. Для іх прадугледжана права выбару: або здаваць ЦЭ і адпаведна ЦТ, або здаваць выпускны экзамен у сваёй школе і ўнутраны экзамен ва ўстанове вышэйшай адукацыі. Пры гэтым дадзеная катэгорыя навучэнцаў сумесна з законнымі прадстаўнікамі павінны ацаніць свае магчымасці па запаўненні бланка адказаў. Іншыя бланкі адказаў не прадугледжаны.

Ад здачы ЦЭ могуць быць вызвалены толькі пераможцы трэцяга (абласнога, Мінскага гарадскога) і заключнага этапу рэспубліканскай алімпіяды па навучальных прадметах.

Пераможцы трэцяга (абласнога і Мінскага гарадскога) этапу рэспубліканскай алімпіяды па вучэбных прадметах вызваляюцца ад аднаго цэнтралізаванага экзамену — па вучэбным прадмеце, па якім навучэнец стаў пераможцам. У атэстат аб агульнай сярэдняй адукацыі па гэтым прадмеце выстаўляецца 10 балаў. А пераможцы заключнага этапу рэспубліканскай алімпіяды па навучальных прадметах вызваляюцца ад усіх цэнтралізаваных экзаменаў. У атэстат аб агульнай сярэдняй адукацыі па вучэбных прадметах, па якіх вучань стаў пераможцам, выстаўляецца 10 балаў; па астатніх прадметах — гадавая адзнака.

Нагадаем, што здаваць ЦЭ па рускай і беларускай мовах школьнікі будуць 14 мая, па другім прадмеце на выбар — 21 мая.

Надзея НІКАЛАЕВА.

Надвор'е

Надыходзіць сапраўдная вясна

Сіноптыкі абяцаюць да плюс 17

Цяперашняя вясновая пара не вельмі нас цешыла. Ды і красавік адразу прыняў эстафету ў капрызнага і наравістага сакавіка. У першыя дні месяца ў краіне часцяком былі ападкі ў выглядзе дажджу і мокрага снегу, а ў некаторых раёнах нават паспявала сфарміравацца снежнае покрыва. Аднак ў канцы гэтага тыдня красавік усё ж вырашыў узяць курс на пацяпленне, адзначылі спецыялісты Рэспубліканскага цэнтра па гідраметэаралогіі, кантролі радыеактыўнага забруджвання і маніторынгу навакольнага асяроддзя Мінпрыроды ў Белгідрамеце.

Паводле інфармацыі сіноптыкаў, тэмпературны фон павысіцца і ў начныя гадзіны будзе знаходзіцца ў межах ад плюс 1 да плюс 9 градусаў, а дзённы фон тэмператур будзе вагацца ад плюс 9 да плюс 17 градусаў. Як той казаў — даўно б так.

Сёння на большай частцы тэрыторыі краіны пройдуць кароткачасовыя дажджы, месцамі магчымыя навальніцы. Тэмпература паветра ўначы складзе плюс 3—9 градусаў, удзень — плюс 10—16 градусаў. У суботу на большай частцы тэрыторыі Беларусі чакаюцца кароткачасовыя дажджы. Ноччу і раніцай у асобных раёнах слабы туман. Тэмпература паветра ўначы будзе вагацца ад плюс 1 да плюс 8 градусаў, удзень — ад плюс 9 да 15 цяпла.

Таксама цёплая і дажджлівая будзе і ў нядзелю. У гэты дзень, ноччу месцамі, а днём на большай частцы тэрыторыі краіны, пройдуць кароткачасовыя дажджы. Уначы і раніцай месцамі слабы туман. У дзённыя гадзіны ў асобных раёнах магчымыя навальніцы. Начная тэмпература паветра будзе ў межах ад плюс 1 да плюс 8 градусаў, удзень — ад плюс 10 да 16 цяпла.

У панядзелак ноччу месцамі, а днём на большай частцы тэрыторыі краіны прагназуюцца кароткачасовыя дажджы. Уначы і раніцай месцамі слабы туман. У дзённыя гадзіны ў асобных раёнах магчымыя навальніцы. Тэмпература паветра ўначы будзе плюс 2—8 градусаў. Днём слупок тэрмометра падніменца да 9—16 цяпла.

Паводле папярэдніх прагнозаў айчынных сіноптыкаў, у аўторак і сераду месцамі па краіне чакаюцца кароткачасовыя дажджы. Ноччу і раніцай месцамі слабы туман. У дзённыя гадзіны ў асобных раёнах магчымыя навальніцы. Тэмпература паветра ўначы складзе плюс 1—8 градусаў. Удзень паветра прагрэецца да плюс 10—17 градусаў.

Сяргей КУРКАЧ.

Згуляла пенсіянерка на анлайн-біржы...

Днямі ў Браслаўскі РАУС звярнулася 58-гадовая жыхарка раёна. Яна паведаміла, што ўжо некалькі месяцаў з'яўляецца трэйдарам на адной з гандлёвых платформ у сецыве. Там вяскоўка мае сваіх кансультантаў, якія дапамагаюць весці справы, а таксама курыруюць фінансавыя ўліванні на рахунак.

Дзякуючы гэтаму на балансе пенсіянеркі знаходзілася буйная сума. Як паведамляе аддзяленне інфармацыі і грамадскіх сувязяў УУС Віцебскага аблвыканкама, жанчына паспрабавала вывесці яе, але зрабіць гэтага не змагла. Пад рознымі падставамі нядаўнія памагатыя адмаўляліся выконваць узятыя на сябе абавязацельствы. Пры гэтым, па падліках пацярпелай, яна паспела папоўніць свой рахунак на суму больш як 200 тысяч долараў. Частка гэтых грошай належала самой заяўніцы, а іншая была ўзятая ў доўг у некалькіх знаёмых, а таксама з трох крэдытаў.

Пасля адмовы вывесці наяўнасць з гандлёвай платформы пенсіянерка знайшла ў інтэрнэце іншую фірму, якая абяцала дапамагчы вырашыць пытанне. Ім жанчына пераявіла яшчэ 19 тысяч долараў. У абодвух выпадках выніку вяскоўка так і не атрымала.

Міліцыянерам трэба разабрацца ў заблытанай сітуацыі. Браслаўскім РАУС распачата праверка.

Сяргей РАСОЛЬКА.

ШТО Ў СВЕЦЕ РОБІЦЦА

У Венесуэле затрымалі звыш паўсотні фігурантаў антыкарупцыйнага расследавання

Колькасць затрыманых у рамках антыкарупцыйнага расследавання, якое праводзяць улады Венесуэлы, узрасла да 51. Пра гэта паведаміў генеральны пракурор Тарэк Вільям Сааб, перадае ТАСС. «Магчыма, будуць новыя затрыманні, таму што падчас расследаванняў мы дапыталі некалькіх з гэтых злачынцаў, і яны прызналіся, раскрыўшы даныя аб новых адгалінаваннях», — сказаў генпракурор на прэс-канферэнцыі, якая трансліравалася ў эфіры тэлеканала Venezolana de Television. Сааб таксама ўдакладніў, што ў рамках часткі расследавання, якая датычыцца дзяржаўнай нафтагазавай кампаніі PDVSA і ўпраўлення па крыптаактывах, былі затрыманы 34 чалавекі. Як вядома, у сярэдзіне сакавіка Генеральная пракуратура Венесуэлы паведаміла аб пачатку антыкарупцыйнага расследавання пасля затрымання шэрагу дзяржслужачых. Тады ж прэзідэнт краіны Нікалас Мадура прыняў адстаўку міністра нафтавай прамысловасці краіны Тарэка эль-Айс і паабяцаў ачысціць PDVSA ад карупцыі.

Пляменнік Джона Кенэдзі падаў заяўку на ўдзел у прэзідэнцкіх выбарах у ЗША

Роберт Кенэдзі-малодшы, які з'яўляецца пляменнікам 35-га прэзідэнта Злучаных Штатаў Джона Кенэдзі, мае намер пазмагацца за найвышэйшую дзяржаўную пасаду на наступных прэзідэнцкіх выбарах у краіне. Аб гэтым паведаміла ТАСС са спасылкай на тэлеканал CNN. Палітык ужо падаў заяўку на ўдзел у выбарах 2024 года. Ён мае намер балатавацца ад Дэмакратычнай партыі. Вядома, што Роберту Кенэдзі-малодшаму 69 гадоў, ён адвакат і экалагічны актывіст. Яго бацька Роберт Кенэдзі-старэйшы быў вядомы ў ЗША як палітычны і дзяржаўны дзеяч. Ён займаў пасаду генпракурора ЗША, балатаваўся ў прэзідэнты краіны ў 1968 годзе. Акрамя гэтага, Роберт Кенэдзі-старэйшы з'яўляўся родным братам Джона Кенэдзі. Цяпер аб намеры прыняць удзел у выбарах 2024 года заявілі два кандыдаты — Кенэдзі-малодшы і пісьменніца Мар'яна Уільямсан. Цяперашні прэзідэнт краіны Джо Байдэн заяўляў, што гатовы зноў паўдзельнічаць у выбарах. Тым не менш афіцыйных заяў на гэты конт ён пакуль не зрабіў.

Навукоўцы выявілі чорную дзірку, якая ў 33 мільярды разоў цяжэйшая за Сонца

Навукоўцы з Дарэмскага ўніверсітэта (Вялікабрытанія) выявілі чорную дзірку, маса якой у 33 мільярды разоў перавышае масу Сонца, паведаміў mir24.tv са спасылкай на часопіс Monthly Notices of the Royal Astronomical Society. Па словах аўтара даследавання Джэймса Найтынгейла, дадзеная чорная дзірка з'яўляецца адной з самых вялікіх з калі-небудзь выяўленых. Паводле яго слоў, гэта верхняя планка таго, наколькі вялікімі ў тэорыі могуць яны стаць, таму адкрыццё можна лічыць узрушальным. Большасць звышмасіўных чорных дзірак знаходзіцца ў актыўным стане: матэрыя, прыцягнутая блізка да іх, награваецца, вызваляючы энергію ў выглядзе святла. Яны існавалі ў нашым Сусвеце практычна з самага пачатку, найстаражытнейшыя з іх маюць узрост 13,7 мільярда гадоў.

КРЭДЫТЫ ЗНОЎ ТАННЕЮЦЬ

УСЯ СПРАВА Ў СТАЎЦЫ

Крыху раней Нацыянальны банк Беларусі абвясціў аб зніжэнні стаўкі рэфінансавання да 10,5 % гадавых з 3 красавіка. Зніжаюцца і іншыя банкаўскія сістэмныя стаўкі. Як тлумачыць сваё рашэнне рэгулятар, зніжэнне стаўкі зроблена, паколькі інфляцыя працягвае фарміравацца паблізу чаканай траекторыі.

У лютым гадавы прырост спажывецкіх цэн запаволіўся да 11,7 працэнта пры 12 працэнтах месяцам раней. Трэндавая інфляцыя таксама дэманструе ўстойлівую дынаміку да запаволення. У другім месяцы года яна склала 8,9 % пры 9,2 % у папярэднім месяцы. Нацбанк упэўнены, што пасля выхаду ў сакавіку гадавога паказчыка інфляцыі на аднaзначную велічыню тэндэнцыя запаволення тэмпаў росту спажывецкіх цэн працягнецца і ў другім квартале.

НА ШТО ГЭТА ЎПЛЫВАЕ?

Стаўка рэфінансавання Нацыянальнага банка задае кошт грошай у эканоміцы. Груба кажучы, па гэтай стаўцы наш галоўны банк крэдытуе камерцыйныя банкі. Часта банкі, выдаючы пазыкі спажыўцам, фарміруюць сваю стаўку па формуле «стаўка рэфінансавання плюс колькі працэнтных пунктаў». Гэта значыць пры змяненні стаўкі рэфінансавання аўтаматычна карэкціруюцца стаўкі па крэдытах для бізнесу і фізічных асоб.

Трэба сказаць, што камерцыйныя банкі ўстойліва зніжаюць стаўкі па новых крэдытах апошнія месяцы, сведчыць статыстыка Нацбанка. Да гэтага іх падахвочвае і сам рэгулятар, які зніжае «стоць» ставак.

Фінансавыя эксперты лічаць, што такі рух стаўкі рэфінансавання быў чаканым. Росту беларускай эканомікі мяркуецца дасягнуць за кошт павелічэння аб'ёмаў інвестыцый. Справа ў тым, што знешнія крыніцы ў нашай краіны абмежаваныя, а значыць, у большай ступені задзейнічаюць унутраныя рэзервы, у тым ліку банкаўскую сістэму. Для гэтага прадугледжана змякчэнне грашова-крэдытнай палітыкі. Зніжэнне стаўкі рэфінансавання, а паралельна з ёй ставак па крэдыце авернайт і дэпазіце авернайт — можна сказаць, пачатак рэалізацыі дадзенай палітыкі. Гэта значыць, што грошы ў банкаўскай сістэме стануць больш таннымі. Трэба адзначыць: у канцы мінулага года запаволілася інфляцыя. Як падкрэслівае Нацбанк, гэта дало магчымасць перагледзець і ўзровень стаўкі рэфінансавання.

Якая агульная тэндэнцыя па кошце крэдытных грошай? Большасць крэдытных прадуктаў банкаў прывязаная да стаўкі рэфінансавання або стаўкі авернайт, таму крэдытныя працэнты па такіх прадуктах таксама зменшаліся. Асабліва прыкметна ў грашовым выражэнні гэта назіраецца ў крэдытах на буйныя пакупкі накшталт нерухомасці; аўтакрэдытах, а таксама крэдытах для юрыдычных асоб. Сёлета стаўка рэфінансавання зніжаецца ўжо трэці раз.

ЗНІЖЭННЕ БЫЛО ПАПЯРЭДНІМ

Першым пачаў зніжаць свае стаўкі па крэдытах для насельніцтва Беларусбанк. Ён яшчэ 29 сакавіка абвясціў аб тым, што стаўка па раней атрыманых крэдытах на фінансаванне нерухомасці будзе зніжана.

Новая крэдытная стаўка склала 16,31 % гадавых, тут неістотна, з ужываннем фіксаванай стаўкі вы бралі крэдыт або пераменнай. Каб атрымаць зніжку, неабходна заключыць дадатковае пагадненне да крэдытнага дагавора, пагадзіўшыся з афертай, размешчанай на карпаратыўным сайце банка.

Зрабіць тое даволі проста. Дакладней, нічога і рабіць не трэба: пацвярджэннем прыняцця аферты выступае ўнясенне чарговага плацяжу па выплаце працэнтаў за карыстанне крэдытам у змененым памеры.

Сёлета стаўкі па іпатэчных крэдытах Беларусбанк зніжаў ужо некалькі разоў — услед за памяншэннем памеру ключавой стаўкі Нацбанкам. У апошні раз — да 10,5 % з 3 красавіка. Беларусбанк не стаў чакаць «гадзіны Х» і знізіў памер іпатэчнай стаўкі з апошніх дзён сакавіка.

САМАЯ «СМАЧНАЯ» ПАЗЫКА

Гэтую пазыку на спажывецкія патрэбы на пяць гадоў таксама прадстаўляе Беларусбанк. Памер дадзенага крэдыту знаходзіцца ў межах плацежаздольнасці атрымальніка, але не меншы за 100 рублёў. Для фізічных асоб, што ажыццяўляюць прадпрымальніцкую, рамесную або іншую дзейнасць, якая не патрабуе рэгістрацыі ў якасці ІП у адпаведнасці з заканадаўствам, — у памеры, што не перавышае 600 базавых велічынь, у межах плацежаздольнасці крэдытаатрымальніка, але не меншы за 100 рублёў

Працэнтная стаўка крэдыту — ад 12 % да 13,5 % у залежнасці ад падачы заяўкі на крэдыт праз каналы дыстанцыйнага банкаўскага абслугоўвання. Спосаб давання крэдыту шляхам безнаяўнага пералічэння на рахункі трэціх асоб ажыццяўляецца з выплатай працэнтаў за фактычны час карыстання крэдытам. У якасці забеспячэння прадстаўляецца няўстойка або паручыцельства іншых фізічных асоб. Характэрна, што памер крэдыту пад няўстойку не можа перавышаць 400 базавых велічынь на дату рэгістрацыі заявы-анкеты, для грамадзян, якія знаходзяцца ва ўзросце ад 65 да 70 гадоў, — 100 базавых велічынь на дату рэгістрацыі заявы-анкеты. Для кліентаў, старэйшых за 70 гадоў, у якасці забеспячэння прымаецца толькі паручыцельства іншых фізічных асоб.

Для атрымання такога недарагога крэдыту кліенту неабходна прадставіць дастаткова аб'ёмную папку дакументаў. Тры галоўныя паперы з іх — дакумент, які сведчыць асобу заяўніка (паручыцеля); рахунак-фактура-(ы) (дагавор-(ы)) з указаннем вытворцы прадукцыі; дакументы, якія пацвярджаюць даходы заяўніка (паручыцеля): даведкі (выпіска, пры ўмове залічэння даходаў на картку ва ўстановах банка).

БЕЗ ПАРУЧЫЦЕЛЯЎ — ТРОХІ ДАРАЖЭЙ

Камерцыйны банк сталіцы выдае адзін крэдытны прадукт «Прыстойнае на асабістае» да 30 тысяч рублёў тэрмінам да 36 месяцаў. Стаўка такога крэдыту — ад 15,4 % гадавых. Умовы ў банка больш мяккія, грошы даюцца без паручыцеляў, патрэбна толькі даведка аб даходах. І яшчэ: узрост крэдытаатрымальніка павінен быць ад 21 года да 64 гадоў.

Ёсць і таннейшы крэдыт (14,91 % гадавых), але сума яшчэ меншая (да 10 тысяч рублёў). У дадзеным выпадку не патрэбныя паручыцелі і даведкі аб даходах. Затое ёсць спецыяльнае патрабаванне да атрымальніка. Кліент павінен быць з пашпартам грамадзяніна Беларусі з пастаянная прапіскай.

Самы даступны крэдыт «На асабістае» з сумай да 10 тысяч рублёў мае стаўку ад 14 %. Тут не патрэбныя паручыцелі і даведкі, а ўзрост атрымальніка — ад 18 да 68 гадоў. Праўда, такія грошы вам дадуць усяго толькі на год.

ЧАГО ЧАКАЦЬ НАДАЛЕЙ?

Нацбанк у красавіку паменшыў таксама разліковую велічыню стандартнай рызыкі. Гэты паказчык для крэдытаў, дадзеных юрыдычным асобам (без уліку льготных), зніжаецца да 11,85 % гадавых з 12,58 % у сакавіку, а аналагічная велічыня па крэдытах фізічным асобам (без уліку льготных) памяншаецца да 15,41 % з 16,31 %.

Разліковая велічыня стандартнай рызыкі разлічваецца Нацбанкам на аснове сярэдніх працэнтных ставак, устаноўленых сямю сістэмна значнымі банкамі краіны, за месяц, які папярэднічае месяцу разліку, па фінансавых інструментах крэдытна-дэпазітнага рынку ў нацыянальнай валюце. Такім чынам, названыя вышэй паказчыкі на красавік адпавядаюць сярэднім стаўкам па новых крэдытах у сакавіку. На гэтую велічыню цяпер будуць арыентавацца ўсе іншыя банкі.

Мяркуючы па разліковых велічынях, працэнты па крэдытах банкамі памяншаюцца хутчэй, чым стаўка рэфінансавання. Гэта звязана з тым, што ў фінустановах сфарміраваўся лішак рублёвай ліквіднасці, і ім даводзіцца памяншаць працэнты па крэдытах.

Паколькі Нацбанк упэўнены ў хуткім зніжэнні інфляцыі і, цалкам верагодна, будзе ў найбліжэйшыя месяцы зніжаць стаўку рэфінансавання, то і Беларусбанк, і іншыя банкі таксама зрэжуць свае іпатэчныя апетыты.

Сяргей КУРКАЧ.

(Заканчэнне.
Пачатак на 1-й стар.)

Тым часам

ЦЭНЫ НА ЗОЛАТА ВЫРАСЛІ

Як адзначаюць фінансавыя аналітыкі, на гэтым тыдні золата падаражэла да самага высокага ўзроўню за 13 месяцаў. Цікава, што забяспечыла яго рост?

Менавіта цяпер цэны на золата дасягнулі новых максімумаў і могуць працягваць расці, набліжаючыся да пікавых значэнняў амаль трохгадовай даўнасці. У ліку фактараў, якія спрыяюць падаражэнню каштоўнага металу, эксперты называюць глабальную эканамічную нявызначанасць і аслабленне долара.

Як паведамляецца, цэны на золата ў сярэдзіне гэтага тыдня выраслі на 2,1 % і пераадолелі адзнаку ў дзве тысячы долараў за ўнцыю ўпершыню з сакавіка 2022 года. Прычынай сталі **амерыканскія звесткі за люты аб скарачэнні колькасці працоўных месцаў да самага нізкага з мая 2021 года ўзроўню. Яшчэ адна свежая статыстыка за той жа перыяд паказала, што колькасць новых заказаў на вырабленыя ў ЗША тавары падае другі месяц запар.**

Акрамя таго, на рост цаны каштоўнага металу паўплывала аслабленне (на сусветных біржах) долара — зліткі сталі таннейшымі для пакупнікоў, якія валодаюць іншымі валютамі.

Цана на золата павялічылася на 12 % толькі за апошні месяц і на 25 % з таго часу, як яна дасягнула мінімуму ў лістападзе. Калі падобны рост працягнецца, то неўзабаве яна можа наблізіцца да абсалютнага рэкорду жніўня 2020 года, калі ўнцыя каштавала даражэй за 2070 долараў.

Агульнасусветная інфляцыя і непрадказальнасць эканомікі з'яўляюцца дзвюма асноўнымі прычынамі істотнага росту цаны на золата. Каштоўныя металы традыцыйна лічацца для інвестараў актывам-прыстанішчам, які можа зберагчы іх сродкі ад уздзеяння эканамічнай нявызначанасці, аднак дзяржаўныя аблігацыі з высокімі працэнтнымі стаўкамі звычайна больш прывабныя, чым золата.

Вядомы аналітык Дэвід Ленакс у сваім каментарыі Bloomberg адзначыў, што цяпер цану на золата вызначаюць асцярогі з нагоды долара, улічваючы што эканамічныя фактары не аказваюць значнай падтрымкі валюце. Паводле яго слоў, дадатковымі прычынамі з'яўляюцца фінансавыя апасенні інвестараў, у тым ліку ў сувязі з нядаўнім банкаўскім крызісам у ЗША, а таксама ростам геапалітычнай напружанасці.

Сяргей КУРКАЧ.

Крымінал

«Дарагі» ты мой чалавек...

Жыхар Магілёва выкраў у сваёй дзяўчыны залатыя ўпрыгожанні на агульную суму амаль 5000 рублёў.

У аператыўна-дзяжурную службу Кастрычніцкага РАУС горада з заявай звярнулася 25-гадовая жыхарка абласнога цэнтра, у якой з кватэры выкралі залатыя ўпрыгожанні, а таксама 200 долараў і 50 еўра, паведамляе УУС аблвыканкама.

Сышчыкі высветлілі, што напярэдадні дзяўчына аддала ключы ад кватэры свайму хлопцу. Малады чалавек меў фінансавыя цяжкасці і, скарыстаўшыся адсутнасцю гаспадыні, выкраў яе маёмасць, пасля чаго здаў каштоўнасці ў ламбард. Атрыманыя грошы патрацціў на пагашэнні даўгоў.

Па факце крадзяжу следчымі заведзена крымінальная справа. Выкрадзеная маёмасць канфіскавана і вернута ўладальніцы.

«Амерыканец» падмануў больш чым на 6000 долараў

У сярэдзіне чэрвеня 62-гадовая жыхарка Ліды пазнаёмілася ў сацыяльнай сетцы з чалавекам, які назваўся грамадзянінам ЗША. Мужчына расказаў, што на гэты момант праходзіць службу міратворцам у Сірыі. У ходзе далейшых стасункаў ён паведаміў, што адправіў свае асабістыя рэчы і грошы самалётам і пасылка прыйдзе на адрас жанчыны. Як падзеі разгортваліся далей, паведамляе аддзяленне інфармацыі і грамадскіх сувязяў УУС Гродзенскага аблвыканкама.

У снежні 2022 года ёй прыйшло паведамленне на месенджар, што пасылка прыбыла і для яе атрымання неабходна заплаціць 1200 долараў, якія пойдуць на выплаты мытнага збору Рэспублікі Беларусь. Жанчына пагадзілася і пераявла патрэбную суму.

Аднак замест абяцанай пасылкі ў хуткім часе прыйшло новае паведамленне аб неабходнасці аплаты, толькі гэтым разам ужо 1500 долараў. Грамадзянка пераявла і гэтую суму. Крыху пазней у месенджары з'явілася паведамленне аб неабходнасці выплаты мытнага збору ў памеры 3400 долараў. Гэтую суму жанчына таксама заплаціла.

Пазней прыйшло яшчэ адно паведамленне аб выплаце. Нарэшце грамадзянка зразумела, што вядзе перапіску з ашуканцамі і звярнулася па дапамогу ў Лідскі РАУС. Падчас аператыўна-вышуковых мерапрыемстваў праваахоўнікі адсачылі маршрут перамяшчэння грашовых сродкаў. Яны былі выведзены за мяжу. А атрымальнікам аказаўся не грамадзянін Злучаных Штатаў Амерыкі, а жыхар Нігерыі.

Па дадзеным факце Лідскім раённым аддзелам Следчага камітэта заведзена крымінальная справа па артыкуле «Махлярства, здзейсненае ў буйным памеры».

Сяргей РАСОЛЬКА.

З нагоды

ТРАНСЛЯЦЫІ ВЕЛІКОДНЫХ БОГАСЛУЖЭННЯЎ У ТЭЛЕЭФІРЫ

Ужо ў нядзелю 9 красавіка вернікі каталіцкай канфесіі сустрэнуць Светлае Хрыстова Уваскрэсенне. Традыцыйна ў эфіры тэлеканалаў Белтэлерадыёкампаніі пройдуць трансляцыі святочных богаслужэнняў з Мінска, Рыма і Ватыкана.

У пятнічным эфіры канала «Беларусь 3» адбудзецца трансляцыя Крыжовага шляху з Рымскага Калізея з удзелам Папы Францыска. Пачатак паказу цырымоніі — у 23.25. Падчас ходу, які штогод праходзіць у італьянскай сталіцы ў Вялікую пятніцу, удзельнікі яго на чале з пантыфікам здзяйсняюць 14 стаянняў, якія ўяўляюць з сябе ўспаміны шляху Ісуса Хрыста на Галгофу. Цырымонія суправаджаецца разважаннямі і малітвамі, якія зачытваюцца падчас шэсця.

У суботу 8 красавіка ў 21.45 у эфіры тэлеканала «Беларусь 1» пройдзе трансляцыя цэнтральнага велікоднага богаслужэння з удзелам кіраўніка Рымска-каталіцкай царквы ў Беларусі са сталічнага архікафедральнага касцёла імя Найсвяцейшай Дзевы Марыі.

А ў святочны дзень 9 красавіка ў 7.15 у эфіры «Беларусь 1» са Словам на свята Уваскрэсення Хрыстова выступіць архіепіскап Іосіф Станеўскі. Пасля ў 17.00 у трансляцыі з Ватыкана сацыякультурны тэлеканал пакажа Пасланне і Блаславенне Папы Рымскага Францыска «Гораду і свету».

Варта адзначыць, што для зручнасці вернікаў трансляцыі богаслужэння са сталічнага касцёла імя Найсвяцейшай Дзевы Марыі будуць суправаджацца сурдаперакладам.

Алена ДРАПКО.

«Са "Звяздою" — спадручней!»

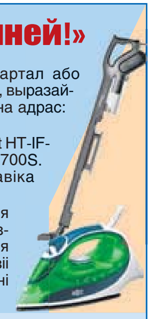

Калі вы падпісаліся на газету «Звязда» на ІІ квартал або на І паўгоддзе 2023 года — запаўняйце картку ўдзельніка, выразайце і дасылайце да 12 красавіка 2023 года ў рэдакцыю на адрас: 220013, г. Мінск, вул. Б. Хмяльніцкага, 10а.

Сярод падпісчыкаў будуць разыграны сем прасаў Holt HT-IF-010 і суперпрыз — вертыкальны пыласос Deerma DX700S. Вынікі будуць апублікаваны ў газеце да 29 красавіка 2023 года.

Прызы можна будзе атрымаць у рэдакцыі да 30 чэрвеня 2023 года пры падачы квітанцыі аб падпісцы на «Звязду» на ІІ квартал або на І паўгоддзе 2023 года. Пасля 30 чэрвеня 2023 года выдача прызоў спыняецца і прэтэнзіі ад падпісчыкаў не прымаюцца. Умовы рэкламнай гульні чытайце ў нумары 38 ад 25 лютага 2023 года.

Тэлефоны для даведак: (017) 271-81-53, 311-17-40.

Пасведчанне аб дзяржаўнай рэгістрацыі № 4288 ад 15.02.2023 г. выдадзена Міністэрствам антыманапольнага рэгулявання і гандлю Рэспублікі Беларусь.

Картка ўдзельніка — падпісчыка «Звязды» на ІІ квартал або І паўгоддзе 2023 года

Прозвішча, імя, імя па бацьку ____________________

____

Падпіска аформлена і аплачана ў ____________________
(аддзяленне сувязі)

на ІІ квартал або І паўгоддзе 2023 года

Хатні адрас і тэлефон *(абавязкова)* ________ ____________
(індэкс)

____

____

Удачы ў розыгрышы!

ШАХМАТНЫ КЛУБ

Выпуск № 169

У штогадовым конкурсе расійскага часопіса «Шахматная кампазіцыя» задача Мікалая Бельчыкава з г. Барысава адзначана спецыяльным ганаровым водгукам за мініяцюру (*гл. дыяграму*).

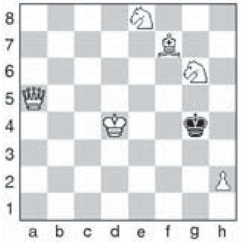

Белыя: Kpd4, Фа5, Cf7, Ke8, Kg6, пh2 (6).
Чорныя: Kpg4 (1).
Мат за 2 хады.

Дасылайце адказы на адрас рэдакцыі («Звязда», г. Мінск, вул. Б. Хмяльніцкага, 10А, 220013) або на электронны адрас вядучага аддзела: vadim_ne67@mail.ru

* * *

У тым жа конкурсе задача Міхаіла Кошаля (Мінск) атрымала пахвальны водгук.

Белыя: Kpd2, Фс7, Лс4, Cd1, Kh4, пп. a2, a4, c3 (8).
Чорныя: Kpd5, Ла6 (2).
Мат за 2 хады.

Спачатку гатова 1...Ле6 2. Фс5, Лd4х Падманныя сляды: 1. Фе7? ~ 2. Лс5х, 1...Ле6 2. Фс5х, 1...Лс6 2. Лd4х, 1...Лd6 2.Фе4х, 1...Кр:с4 2. Cb3x, але 1...Ла5! Рашае 1. Ле4! ~ 2. Ле5х, 1...Ле6 2. Лd4х, 1...Лс6 2. Фе5х, 1...Лd6 2. Фс4х, 1...Кр:е4 2. Cf3x

* * *

У Мінску адбыліся першынствы Беларусі сярод удзельнікаў да 12, 14 і 16 гадоў.

Сярод юнакоў прызёрамі сталі:

да 12 гадоў — 1) Кірыл Бабейкін (Мінск); 2) Міхаіл Дзенісеня (Мінск); 3) Захар Емяльянаў (Вілейка);

да 14 гадоў — 1) Антон Цімашэнка (Баранавічы); 2) Андрэй Рудней (Мінск); 3) Аляксандр Гвоздзь (Мінск);

да 16 гадоў — 1) Арцём Стрыбук (Мінск); 2) Цімур Гвоздзеў (Магілёў); 3) Міхей Наўменка (Орша).

Сярод дзяўчат:

да 12 гадоў — 1) Дар'я Сакун (Гомель); 2) Аляксандра Каспяровіч (Мінск); 3) Марыя Рамановіч (Брэст);

да 14 гадоў — 1) Лізавета Ляшкевіч (Мінск); 2) Ніка Венская (Мінск); 3) Мілена Сідарэня (Баранавічы);

да 16 гадоў — 1) Юлія Лявонава (Гомель); 2) Ксенія Норман (Гродна); 3) Марына Хоміч (Мінск).

* * *

Прызавую тройку першынства Беларусі сярод інвалідаў па зроку склалі Вячаслаў Смольскі (Асіповічы), Юрый Бучкоў (Мінск) і Юрый Тысенчук (Брэст).

У бліцтурніры на сайце chess.com Дзяніс Лазавік падзяліў 1-3-е месцы з 464, у аналагічным спаборніцтве Сяргей Жыгалка заняў 16-е месца з 430.

* * *

Наступная партыя была згуляна на сёлетнім чэмпіянаце Беларусі ў вышэйшай лізе.

Арцём Сіняўскі — Сяргей Вашчылаў. 1. e4 d5 2. ed Ф:d5 3. Кс3 Фd6 4. d4 Kf6 5. h3 c6 6. Kf3 Cf5 7. Ce2 h6 8. 0-0 e6 9. Ле1 Kbd7 10. Cf1 0-0-0 11. Ke2 g5 12. c4 Фb8 13. Kg3 Ch7 14. Фе2 Cb4 15. Cd2 Cd6 16. Ca5 b6 17. Cc3 C:g3 18. fg Ke4 19. g4 Лhe8 20. a4 c5 21. a5 Kg3 22. Фе3 Се4 23. ab ab 24. b4 f5 25. bc fg 26. Ke5 K:e5 27. de gh 28. Ф:g3 hg 29. C:g2 Лd3 30. Ле3 Л:е3 31. Ф:е3 C:g2 32. Kp:g2 Фb7+ 33. Фf3 Ф:f3+ 34. Kp:f3 Лf8+ 35. Kpe3 Лf4 36. cb Л:c4 37. Cd4 Лb4 38. Лh1, 1:0.

* * *

Задача з мінулага выпуску рашаецца: 1. Лс4! Правільна адказалі Міхаіл Кошаль, Васіль Жуковіч, Віктар Жук, Васіль Барысевіч, Сяргей Цыльпук.

Вадзім ЖЫЛКО.

ТЭЛЕТЫДЗЕНЬ

Сядзі і глядзі

КІНО ЯК ВЫБАР ЖЫЦЦЯ

Свой 85-гадовы юбілей 10 красавіка адзначыць беларускі рэжысёр, сцэнарыст, педагог, заслужаны дзеяч мастацтваў Таджыкістана Маргарыта Касымава. З нагоды святочнай даты на сацыякультурным тэлеканале глядзіце праект «Кадры жыцця» з удзелам імянінніцы і не прапусціце паказ яе мастацкага фільма «Бальная сукенка».

Фота з сайта belarusfilm.by.

Дарэчы, кінастужка ўбачыла свет на кінастудыі «Беларусьфільм» у 2003 годзе — і, значыць, сёлета таксама адзначае свае 20-годдзе. Над фільмам Маргарыта Касымава працавала сумесна з рэжысёрам Ірынай Волах.

Няшчасны выпадак абрывае жыццё бацькі пятнаццацігадовай Вікі, а яна застаецца жыць з прыёмнай маці. Хоць жанчына і хварэе, але з цеплынёй і любоўю клапоціцца пра дзяўчынку. Толькі вось бяда, ёсць сваячка, якая мае план завалодаць іх кватэрай у сталіцы. І цяпер і Віку, і яе мачаху чакаюць выпрабаванні... Фільм наглядна паказвае, што па-сапраўднаму шчаслівымі людзей у сям'і робяць любоў, давер і ўзаемаразуменне. А чалавечая крывадушнасць ніколі не застаецца без наступстваў. Пры гэтым у карціне можна прасачыць і тое, як будуюцца ўзаемаадносіны бацькоў з дзецьмі-падлеткамі, як сыны і дочкі адстойваюць сваю асабістую прастору, уласныя жаданні, будуюць адносіны з аднагодкамі і многае іншае. Прычым у кадры ўсё тое робіцца хоць і вельмі пунктырна, але пры гэтым павучальна. І вобразы дарослых у фільме дэманструюць цэлую палітру чалавечых характараў, дзе глядач бачыць кагосьці чыстым і падатлівым чужому ўплыву, кагосьці — у пакутах ад памылак мінулага. А галоўнае, там, чырвонай ніткай выступае напамін усім бацькам, што ў любым узросце нашы дзеці вучацца жыць, гледзячы на прыклад тых, хто побач з імі. І самае галоўнае — у любой сітуацыі рабіць крок насустрач адно аднаму. Менавіта праз такія сітуацыі і спазнаецца жыццё, дзе кожны незалежна ад узросту спасцігае свае ўрокі.

На экране герояў кінастужкі ўвасобілі акцёры Мікалай Раеўскі, Алена Барушка, Таццяна Баўкалава, Анастасія Немаляева, Аляксандр Васільеў, Марына Магілеўская, Святлана Бароўская і многія іншыя. «Бальная сукенка» была таксама адзначана ўзнагародамі, сярод якіх Гран-пры пятага кінафестывалю дзіцячых і юнацкіх фільмаў «Лістападзік» 2003 г. і Гран-пры ў секцыі «Дзіцячае кіно» на другім кінафестывалі «Маскоўская прэм'ера» 2004 г., але галоўнае — да сённяшняга фільм не страціў сваёй актуальнасці. Таму што ён запрашае аўдыторыю да адкрытай размовы на вельмі важныя тэмы і вяртае веру ў сапраўдныя цуды, якія мы здольныя рабіць самі.

Што да асобы рэжысёра, адкрыць Маргарыту Касымаву гледачы сацыякультурнага канала змогуць падчас прагляду выпуску праграмы «Кадры жыцця». У гутарцы з вядучым мы пачуем пра цікавы лёс першай жанчыны-рэжысёра Сярэдняй Азіі, якая са сваімі работамі аб'ехала паўсвету. «Сысці з прафесіі вельмі лёгка. А трэба ўмець змагацца за сваё месца ў жыцці. Для гэтага патрэбна жадаць...», — адзначыла яна ў размове. Маргарыта Наімаўна таксама падзялілася сваімі ўспамінамі, поглядамі на жыццё, разважаннямі аб прафесіі і сучаснасці.

Алена ДРАПКО.

Медыявымяральнік

Як мы глядзелі тэлевізар у сакавіку

Вясной тэмпы адмоўнай дынамікі адносна аўдыторыі тэлебачання запаволіліся: на тры працэнты ў параўнанні з лютым упаў рэйтынг ТБ і на столькі ж скараціўся сярэднесутачны час прагляду «блакітнага экрана» сярод насельніцтва (у лютым гэты паказчык быў роўны 6), менш як на працэнт зменшыўся сярэднясутачны ахоп аўдыторыі.

Пік у рытме жыцця аматараў тэлебачання пасунуўся на гадзіну раней: часцей націскалі кнопку ўключэння ў выхадныя і будні з 16.45 да 22.00. Традыцыйна ў выхадныя дні глядацкая актыўнасць у параўнанні з буднямі вышэйшая днём і ніжэйшая раніцай да паловы дзявятай. Па-ранейшаму жанчын сярод гледачоў больш, чым мужчын. У сакавіку зменшылася колькасць тэлегледачоў, старэйшых за 64 гады і павялічылася колькасць тых, каму ад 55 да 64 гадоў.

У топ-5 запатрабаваных жанраў змен не адбылося: кіно, забаўляльныя праграмы, навіны, пазнавальныя праграмы, музыка. У сакавіку попыт перавысіў прапанову не толькі ў жанрах кіно, сацыяльна-палітычнай праграмы, але і ў жанры інфармацыйнай праграмы. А вось са спортам сітуацыя змянілася: цяпер тут прапанова трохі перавышае попыт. Значнае перавышэнне прапановы над попытам у жанры музыкі.

У каналаў АНТ, «Беларусь 1», СТБ, «Беларусь 2» і «8 канал» падраслі сярэднясутачныя рэйтынгі, долі, ахоп і сярэдні час прагляду сярод гледачоў. У «РТР-Беларусь», «НТБ-Беларусь» і МІР — трохі ўпалі рэйтынгі, долі і сярэдні час прагляду.

Топ-15 праграм на каналах узначаліў вячэрні выпуск «Вестак тыдня» ў нядзелю 19 сакавіка. На другім месцы — вячэрнія «Весткі» ў святочны дзень — 8 Сакавіка, на трэцім — «Прывітанне, Андрэй» (11 сакавіка), на чацвёртым — «Песні ад усёй душы» (8 сакавіка). Усе гэтыя праграмы належаць каналу «РТР-Беларусь». У названы пералік трапілі таксама «Навіны» (9 сакавіка, вечар) і «Поле цудаў» (31 сакавіка) АНТ ды шэраг праграм «НТБ-Беларусь»: «Вынікі тыдня з Ірадай Зейналавай» (12 сакавіка), «Зоркі зышліся» (5 сакавіка), «Следства вялі» (26 сакавіка), «Ты не паверыш!» (11 сакавіка), «Цэнтральнае тэлебачанне» (18 сакавіка), «Заснаванае на рэальных падзеях» (12 сакавіка).

На сваіх каналах самымі рэйтынгавымі, акрамя названых вышэй перадач, сталі «ФАКТАР.BY 60+» за 17 сакавіка на «Беларусь 1», серыі тэлесерыялаў «Шэф. Новае жыццё» за 15 сакавіка на СТБ, «Вясковы раман» за 4 сакавіка на МІРы, «Знакі лёсу» за 29 сакавіка на «Беларусь 2», фільм «Лёс» за 4 сакавіка на «Беларусь 3», «Хакей. КХЛ. 2022—2023» за 9 сакавіка на «Беларусь 5», «Хіт за хітом» за 22 сакавіка на RU TV і HIT NON STOP за 31 сакавіка на Europa Plus TV.

Вольга МЯДЗВЕДЗЕВА.

Беларусь 1

6.00, 7.20, 8.15 Добрай раніцы, Беларусь!
7.00, 8.00, 9.00, 12.00, 13.00, 15.00, 17.00, 19.00 Навіны.
7.05, 8.05 Навіны эканомікі.
7.10, 8.10, 18.15, 0.10 Зона Х (16+).
9.10 Галоўны эфір.
10.40 Навіны надвор'я.
11.00, 12.15 Драма «Самае галоўнае» (12+).
13.05, 15.25 Драма «Дырэктар па шчасці» (12+).
15.10, 18.00 Навіны рэгіёна.
17.05 Беларускі час.
18.35, 19.20 Драма «Гаспадыня гары» (16+).
21.00 Панарама.
21.45 Зразумелая палітыка.
22.00 «Генацыд. Без права на жыццё». Мастацка-публіцыстычны фільм (16+).
22.15 Серыял «След» (16+).
23.50 Арэна.
0.30 Дзень спорту.

Беларусь 2

6.00 «Уключайся!» (12+)
10.00, 14.25, 22.45 Тэлебарометр.
10.05 «Новы дзень» (12+).
10.35 «Я з вёскі» (12+).
11.05 Дэтэктыў «Псіхалогія злачынства. Эра стральца» (16+).
12.45 Дэтэктыў «Псіхалогія злачынства. Смерць па сцэнарыі» (16+).
14.55 «На тыдзень» (16+).
15.40 «Аб здароўі: смехам і сур'ёзна». Відэачасопіс (16+).
16.10 М/с «Барбоскіны» (0+).
16.20 «Іван Царэвіч і Шэры Воўк» (6+).
17.40 Серыял «Цудоўная пяцёрка» (16+).
19.10 Серыял «Сляпая» (16+).
19.40 «Знакі лёсу». Дак. драма (16+).
20.05 «Сямейныя гісторыі». Дак. драма (16+) [СЦ].
20.40, 21.15 Серыял «Узыходжанне на Алімп» (16+).
21.20 Спартлато 6 з 49, КЕНА.
22.50 «Зразумець. Прабачыць». Дак. драма (16+).
23.45 «На нажах» (16+).

Беларусь 3

7.00 «Дабранак».
7.35 «Беларуская кухня».
8.05 «Культурны тыдзень».
8.45 «Нацыянальны хіт-парад».
9.35, 18.05 «Паўстанак». Mаст. фільм (12+) [СЦ].
10.45 «Кадры жыцця».
11.35, 19.15 «Бальная сукенка». Маст. фільм (6+) [СЦ].
13.00, 15.25, 20.30, 23.00 «Навіны культуры».
13.05, 21.35 «Ты памятаеш». Маст. фільм (12+) [СЦ].
14.30, 21.05 «Акцёрскія лёсы. Юрый Васільеў і Аляксандр Фацюшын». Дак. фільм (12+) [СЦ].
15.00 «Наперад у мінулае».
15.35 «Навука побач» (6+).
16.00 «Суразмоўцы».
16.15 «Люблю і памятаю».
16.55 «Вітаем вас!» Канцэрт ансамбля народнай музыкі «Бяседа».
20.40 «Калыханка» (0+).
23.10 «Веды ў кубе».
23.50 «Архітэктура Беларусі» [СЦ].

Беларусь 5

7.00, 8.15 Хакей на траве. Міжнародны турнір. Мужчыны.
9.30 Футбол. Чэмпіянат Беларусі. Агляд.
10.15 Вынікі тыдня.
11.00 Футбол. Таварыскі матч. Жанчыны. Беларусь — Расія.
12.55 Вялікі спорт.
13.40 Футбол. Чэмпіянат Расіі. ФК «Сочы» — «Крылы Савета» (Самара).
15.35 На мяжы фолу. Футбольны агляд.
16.55 Футбол. Чэмпіянат Расіі. ФК «Арэнбург» — ФК «Растоў».
18.50 Слэм-данк.
19.20 Хакей. КХЛ. Заходняя канферэнцыя.
21.55 Футбол. Чэмпіянат Іспаніі. «Барселона» — «Жырона».
23.55 Футбол. Чэмпіянат Іспаніі. Агляд.

АНТ

6.00, 7.10, 8.10 «Наша раніца».
7.00, 8.00, 9.00, 11.00, 13.00, 16.00, 18.00 [СЦ], **20.30** Нашы навіны.
9.10 Контуры.
10.15 «Жыць здарова!» (16+)
11.15 «Бесталковыя нататкі» (12+).
11.50, 13.15 Серыял «Сонца ў падарунак» (16+).
13.55, 22.45 Серыял «Мама-дэтэктыў» (16+).
16.20 «Мужчынскае/Жаночае» (16+).
17.20, 18.20 Інфармацыйны канал (16+).
19.10 «Лялькі спадчынніка Тутці» (16+).
20.10 Вячэрнія навіны.
21.15 «Прапаганда» (16+) [СЦ].
21.35 Серыял «Хірургія. Тэрыторыя кахання» (16+).
0.45 «Спартклуб» (16+).
1.05 Час.

СТБ

6.00, 6.40, 7.45 «Раніца СТБ».
6.30, 7.30, 8.30, 10.30, 13.30, 16.30, 19.30, 22.30 Навіны «24 гадзіны».
8.45 «Зямля памяці».
9.00 «Тыдзень».
10.40 «Глухар». Серыял (12+).
11.35, 14.40, 23.10 Дак. праект (16+).
13.45 «САСС упаўнаважаны заявіць».
16.50 «Куба». Серыял (16+).
18.30 «Па сутнасці».
20.10, 23.10 «СТБ-спорт».
20.15 «Сталічныя падрабязнасці».
20.25 «Меншчына».
20.40 «Шэф-5. Вяртанне». Серыял (16+).
0.30 «Глыбокаводны гарызонт». Маст. фільм (16+).

МІР

5.00 Серыял «Маскоўскія тайны. Праклён Майстра» (12+).
5.40 Серыял «Маскоўскія тайны. Ліберыя» (12+).
7.10 Серыял «Маскоўскія тайны. Бедная Ліза» (12+).
8.55, 10.20 Серыял «Маскоўскія тайны. Трынаццатае калена» (12+).
10.00, 13.00, 16.00, 18.30 Навіны (бягучы радок).
10.10 «Беларускі стандарт» (12+).
11.05 Маст. фільм «Гараж» [СЦ].
13.15 «Справы судовыя. Грошы вярніце!» (16+)
14.10, 16.15, 0.50 «Справы судовыя. Бітва за будучыню» (16+).
15.05, 1.30 «Справы судовыя. Новыя гісторыі» (16+).
16.40 «Міравое пагадненне» (16+).
18.50 «Гульня ў кіно» (12+).
21.30 Серыял «Меч» [СЦ] (16+).
0.20 «Наша кіно. Гісторыя вялікай любові» (12+).
1.50 Маст. фільм «Любімая дзяўчына» (12+).
3.15 Серыял «Школа выжывання ад адзінокай жанчыны з трыма дзецьмі ва ўмовах крызісу» [СЦ] (12+).

РТР—Беларусь

6.00 «Новая раніца».
10.00, 11.30, 14.30, 17.30, 21.00, 23.00 Беларусь. Навіны.
10.05 Серыял «Пыльная работа» (16+).
11.00, 14.00, 17.00, 20.00 Весткі.
11.40 «САСС упаўнаважаны заявіць».
12.40 «Пра самае галоўнае» (12+).
13.45 «Плюс-мінус».
14.40 «60 хвілін».
17.40 «Ёсць пытанне!»
18.45 «Малахаў» (16+).
21.30, 23.15 Серыял «Каханне перaадолее ўсё» (16+).
23.40 «Вечар з Уладзімірам Салаўёвым» (12+).

НТБ—Беларусь

5.55 «Астрапрагноз».
6.00 «Навука побач» (6+).
6.35, 8.25, 10.35 Драма «Сяброўка Восень» (12+).
8.00, 10.00, 13.00, 16.00, 19.00 Сёння.
11.15 Серыял «Зверабой» (16+).
13.30, 16.45, 19.55, 22.30, 23.30 Сёння. Галоўнае.
13.35 Надзвычайнае здарэнне.
14.05 Серыял «Бачу-ведаю» (16+).
16.55 «За гранню» (16+).
17.55 «ДНК» (16+).
20.10, 21.30 Дэтэктыў «Неўскі. Расплата за справядлівасць» (16+).
21.15 «НЗ.by».
22.35, 23.45 Дэтэктыў «Метад Міхайлава» (16+).

8 канал

7.00, 15.50, 20.05, 21.00, 1.05 «Надвор'е» + «Эрана».
7.05, 15.55 Мультпарад (0+).
7.30 «Прыколы 13-й школы» (6+).
7.35 Камедыя «Сваякі» (12+).
8.20 «Вакол свету». Пакістан.
9.10 Дэтэктыў «Шыфравальшчыкі» (16+).
10.50 Серыял «Каломба» (12+).
12.25 Трылер «Аперацыя «Фартуна»: мастацтва перамагаць» (16+).
14.20 Драма «Ззянне зорак» (12+).
16.05 Драма «Пазалочанае стагоддзе» (16+).
18.10 Драма «Цень Сталіна» (16+).
20.10 Драма «Парыжская паліцыя» (16+).
20.55 «Вечарніца» (0+).
21.05 Драма «Каралева-воін» (16+).
23.20 Трылер «Небяспечныя пасажыры цягніка 123» (16+).

ВТБ

6.00 «Дурні і дарогі» (16+).
7.00 «Раніца з гумарам» (16+).
8.40 М/ф «Пацяшоба» (0+).
9.00 М/ф «Том, які гаворыць, і сябры» (6+).
9.25 М/ф «Тры каты» (0+).
9.55 «Галерэя прыгажосці» (16+).
10.25 «Наш рамонт» (16+).
11.15 «Селапаляцела» (16+).
12.00, 5.05 «Проста кухня» (16+).
12.30 Дэтэктыў «Смерць на Ніле» (16+).
14.40 Фантастыка «Назад у будучыню-3» (16+).
16.40 Серыял «Івановы—Івановы» (16+).
18.25 Анімацыйны фільм «Куба. Легенда пра самурая» (6+).
20.05 Анімацыйны фільм «Альфа і Амега: іклатая братва» (12+).
21.30 «Суперніндзя» (16+).
0.25 «Кіно ў дэталях» (16+).
1.15 «Уральскія пельмені» (16+).
2.55 Серыял «Татавы дочкі» (12+).
4.15 «Рогаў у справе» (16+).
5.30 Серыял «Ералаш» (6+).

Культура

6.30 Лета Гасподняе [СЦ].
7.05 «Сцёпа-марак», «Фока — на ўсе рукі дока», «Мяшок яблыкаў». М/ф.
8.10 «Канёк-Гарбунок». Маст. фільм.
9.30, 0.15 Дыялогі пра жывёл [СЦ].
10.15 «Дажывём да панядзелка». Маст. фільм [СЦ].
11.55 Неўскі каўчэг.
12.25 «Гульня ў бісер».
13.05 «Я, Майя Плісецкая...» Дак. фільм.
14.25 «Лебядзінае возера».
16.30 «Карціна свету з Міхаілам Кавальчуком».
17.10 «Пешшу...» [СЦ]
17.40 «Міхаіл Абрамаў. Руская спадчына». Дак. фільм [СЦ].
18.35 «Рамантыка рамансa».
19.45 Навіны культуры з Уладзіславам Фляркоўскім.
20.25 «Сіняя птушка» і сябры». Спецыяльны выпуск. Прысвячаецца мамам і бабулям.
22.25 Фільм-спектакль «Беспасажніца» [СЦ].
0.55 Шукальнікі.
1.40 «Каралеўская гульня». М/ф для дарослых.
2.00 Прафілактыка на канале з 2.00 да 3.00.

Настальгія

6.00 «Да і пасля...» (16+).
7.00, 8.50, 9.40, 11.30, 13.05, 14.45, 17.35, 20.00, 21.40, 23.35, 0.50, 2.40, 3.40, 5.30 Музычная настальгія (12+).
7.10 Маст. фільм «Мальтыйскі сокал» (16+).
9.00, 21.00, 3.00 «Мінулы час» (12+).
10.00, 16.00, 22.00, 4.00 «Народжаная ў СССР» (12+).
11.00, 17.00, 23.00, 5.00 «Блеф-клуб» (16+).
12.00 Маст. фільм «Васіліса Прыгожая» (12+).
13.25 Маст. фільм «Шанхайскі экспрэс» (16+).
15.00 «Быў час» (16+).
18.00 Маст. фільм «Нацыянальны аксаміт» (16+).
0.00 «Яловая субмарына» (18+).
1.10 Маст. фільм «Лэдзі ў цягніку» (16+).

EuroSport 1

4.00, 9.30, 12.00, 18.15 Снукер. Чэмпіянат свету, Шэфілд (6+).
6.00 Веласпорт. «Флэш Брабансон». Мужчыны (16+).
7.30, 8.30 Веласпорт. Тур Сіцыліі. Мужчыны (16+).
11.00 Снукер (6+).
14.00, 19.30 Веласпорт. Amstel Gold. Жанчыны.
15.45, 20.00, 2.30 Веласпорт. Amstel Gold. Мужчыны.
0.05 Аўтагонкі на вынослівасць. Чэмпіянат свету (6+).
1.30 Матагонкі на вынослівасць. Чэмпіянат свету «24 гадзіны Ле-Мана» (6+).

Кінакамедыя

1.00 З 13 у 30 (12+).
3.15 Тупы і яшчэ тупейшы-2 (16+).
5.10 Кахаю цябе, чувак (16+).
7.10 Бязлітасныя людзі (16+).
9.00 Без тармазоў (16+).
10.40 Наша Russia. Яйкі лёсу (16+).
12.15 Выгляд зверху лепшы (12+).
13.50 Бібліятэкар: у пошуках кап'я лёсу (16+).

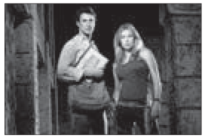

15.40 Шпіёны па суседстве (16+).
17.35 Касталом (16+).
19.30 За бортам (12+).
21.35 Правілы здыму: метад Хітча (12+).
23.45 Выкідала (18+).

ТБ3

6.00 Калекцыя «Беларусьфільма» (12+)
9.05 «Дзяржаўная граніца» (12+).
11.00 «Глядзі сам» (16+).
11.15 «Паглядзім» (12+).
11.50 «Далёка і яшчэ далей» (16+).
12.45, 5.20 «Хронікі маскоўскага побыту» (12+).
13.25 «Старац» (16+).
16.10, 2.45 «Відавочцы» (16+).
18.00 «Сляпая» (16+).
20.50 «Аватар» (16+).
23.55 «Грым» (16+).
4.30 «Гучныя справы» (16+).

ТБ1000

5.30 Том, які гаворыць, і сябры (6+).
6.10 Дзікія скрычары (6+).
7.45 Тобаты (6+).
9.10 Каралеўскі коргі (6+).
10.45 Назад у будучыню (12+).

12.55 Назад у будучыню-2 (12+).
14.55 Назад у будучыню-3 (12+).
17.05 Клік: з пультам па жыцці (12+).
19.00 Іспанская-англійская (12+).
21.20 Прыкінься маёй жонкай (16+).
23.25 Шавец (16+).
1.10 Маёр Пэйн (12+).

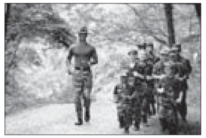

2.40 Аферысты Дзік і Джэйн (16+).
4.05 Пончары. Глабальнае закругленне (6+).

ТБ1000 Рускае кіно

5.30 Пін-код (6+).
7.40 Бода Барода (6+).
8.50 ДынаСіці (6+).
10.00, 11.00, 12.00 Метад Фрэйда (16+).
13.00 Сувораў: вялікае падарожжа (6+).
14.40 Яраслаў. Тысячу гадоў таму (16+).
16.30 Манах і чорт (12+).
19.10 Сібірскі цырульнік (16+).
22.35 Стацкі саветнік (16+).
1.00 Дуэлянт (16+).
2.45 Крымскі мост. Зроблена з любоўю! (12+)

National Geographic

6.00 Навуковыя глупствы (16+).
6.25, 7.05, 7.50, 1.35, 2.20, 3.00 Дзікі тунец (16+).
8.30, 9.20, 0.05, 0.50 Аўта-SOS (16+).
10.05, 10.50, 22.30, 23.20 Асушыць акіян (16+).
11.35, 12.20, 13.05, 18.30, 19.15, 20.00 Расследаванне авіякатастроф (16+).
13.50, 14.40, 15.30 У дзікай прыродзе з Беарам Грылсам (16+).
16.15, 17.00, 17.45, 3.45, 4.30 Злавіць кантрабандыста (16+).
21.00, 21.45 Закінутыя гарады з Альбертам Лінам (16+).
5.15 Гульні розуму (16+).

ЯСНАе

5.55, 7.25 Серыял «Паляванне на піранню» (16+).
9.00 «Раніца ЯСНАЯ».
10.05 Маст. фільм «Апаратыўная распрацоўка-2. Камбінат» (16+).
11.45, 13.20 Серыял «Смяротная схватка» (16+).
14.55 Маст. фільм «Багі Егіпта» (12+).
17.00 Маст. фільм «Бухта смерці» (16+).
18.50 Маст. фільм «Знахар» (12+).
21.00 «Вось гэта кіно!»
21.30 Маст. фільм «Ржэў» (16+).
23.30 Серыял «Брыгада» (16+).
1.20 Серыял «1941» (12+).
2.55 Серыял «Замах» (16+).

У праграме магчымыя змяненні.
Перадрукоўка праграмы забаронена.
[СЦ] – фільм трансліруецца са скрытымі субцітрамі.

Беларусь 1

05.45 Драма «Сярэбраны водбліск шчасця» (16+).
7.25 Слова Мітрапаліта Веніяміна на свята Уваскрэсення Хрыстова.
7.35 Клуб рэдактараў (16+).
9.00, 12.00, 15.00, 19.00 Навіны.
9.15 «Арсенал» (12+).
9.50 Гісторыі выратавання (12+).
10.20 Таямніцы следства (12+).
10.50 Маршрут пабудаваны (12+).
11.20 Пытанне нумар адзін.
11.50 Беларуская супержанчына.
12.15 Навіны. Цэнтральны рэгіён.
12.40 Драма «Олюшка» (12+).
13.30 «Я ведаю» (6+).
15.20 Вакол планеты.
16.00 Адзін дзень (12+).
16.35, 19.15 Драма «Добры дзень, тата!» (12+)
20.40 Навіны надвор'я.
21.00 Галоўны эфір.
22.30 Драма «Маё сэрца з табой» (12+).

Беларусь 2

6.00 «Уключайся. Лепшае за тыдзень» (12+).
9.00 «Зразумець. Прабачыць». Дак. драма (16+).
10.20, 11.05, 21.45 Тэлебарометр.
10.25 М/с «Барбоскіны» (0+).
10.35 «Я з вёскі» (12+).
11.35 «Аб здароўі: смехам і сур'ёзна». Відэачасопіс (16+).
12.00 «Вежа. Маладзёжная будоўля» (12+).
12.50 «На нажах» (16+).
14.45 Драма «Зыход: цары і багі» (12+).
17.10 «Бітва за цела» (16+).
18.30 «Дарагая, я забіў» (16+).
19.45, 21.15 Баявік «Легенда аб Калаўраце» (12+).
21.10 Спартлато 5 з 36, КЕНА.
21.50 Баявік «Людзі Ікс: дні мінулай будучыні» (12+).
0.00 «Новы дзень» (12+).

Беларусь 3

7.30 «Святыні Беларусі».
7.55 «Размовы пра духоўнае».
8.05 «Пунсовая кветачка». М/ф (0+).
8.45 «Непапраўны лгун». Маст. фільм (6+).
10.00 «Наперад у мінулае».
10.25 «Беларуская кухня».
10.55 «Нацыянальны хіт-парад».
11.45 «Веды ў кубе».
12.25 «Транзіт». Маст. фільм (12+) [СЦ].
14.40 «Зямное прыцягненне Івана Міско». Дак. фільм.
15.50 «Ты — мне, я — табе». Маст. фільм (12+) [СЦ].
17.15 Юбілейны канцэрт шоу-тэатра «Хвілінка». «Гэта мая краіна — гэта маё жыццё!»
18.45 «Аднойчы праз дваццаць гадоў». Маст. фільм (12+) [СЦ].
20.00 «Культурны тыдзень».
20.40 «Калыханка» (0+).
21.05 «Вечны кліч». Серыял (12+) [СЦ].

Беларусь 5

7.00 Авертайм.
7.30 Міні-футбол. Чэмпіянат Беларусі. «Сталіца» (Мінск) — БЧ (Гомель).
9.25 Футбол. Беларусбанк — чэмпіянат Беларусі.
11.20, 12.35 Хакей на траве. Кубак Садружнасці. Жанчыны.
13.50 Футбол. Чэмпіянат Расіі. ФК «Арэнбург» — «Лакаматыў» (Масква).
15.55, 16.20 Хакей. Чэмпіянат Беларусі.
18.50 Футбол. Чэмпіянат Расіі. ФК «Растоў» — «Зеніт» (Санкт-Пецярбург).
21.00 Вынікі тыдня.
21.50 Футбол. Чэмпіянат Іспаніі. «Валенсія» — «Севілья».
23.50 Плаванне. Чэмпіянат Расіі.

АНТ

7.00, 9.00, 16.00 Нашы навіны [СЦ].
7.10 «Багародзіца. Зямны шлях» (12+).
9.10, 0.55 «Метэагід».
9.35 «Здароўе» (16+).
10.40 «Народны кухар. Новы сезон» (12+).
11.55 «Народны ДАСТ» (12+).
12.30 Серыял «Каханне пад мікраскопам» (16+).
16.20 «Уладзімір Мулявін. «Песняры» (16+).
18.10 Фільм «Адна» (12+).
20.00 Контуры.
21.15 Дак. фільм «Аб жыцці Свята-Елісавецінскага манастыра» (16+).
21.45 «Што? Дзе? Калі?» (16+)
23.00 «Маё роднае. Выхаванне» (12+).
23.50 «Вялікдзень» (12+).

СТБ

6.20 Дак. праект (16+).
8.20 «Глухар». Серыял. Заключныя серыі (12+).
10.00 «Вялікі горад».
10.30, 13.30, 16.30 Навіны «24 гадзіны».
10.40, 13.45 «Куба». Серыял (16+).
14.15, 17.00, 21.15 «Куба. Асабістая справа». Серыял (16+).
16.45 «Сенат».
19.30 «Тыдзень».
21.00 «Спорт-таймер».
22.25 «Шэф-5. Вяртанне». Серыял (16+).

МІР

5.00 Маст. фільм «Табар адыходзіць у неба» [СЦ] (12+).
6.40 Мультфільмы (6+).
9.30 «ФазэндаЛайф» (6+).
10.00, 16.00 Навіны (бягучы радок).
10.10 Маст. фільм «Вакзал для дваіх» [СЦ].
12.50, 16.15, 19.30 Серыял «Бацюшка» [СЦ] (16+).
18.30, 0.00 «Разам».
21.10, 1.00 Серыял «Ганна Герман. Таямніца белага анёла» [СЦ] (12+).

РТР—Беларусь

7.05 Фільм «Нядзельны тата» (12+).
8.30 Фільм «Доктар Шчасце» (12+).
10.25 «Ранішняя пошта з Мікалаем Баскавым».
11.00, 17.00 Весткі.
12.00 Фільм «Несалодкая помста» (12+).
15.50 Мастацкі фільм.
17.00 Весткі.
18.00 «Песні ад усёй душы» (12+).
20.00 Весткі тыдня.
21.00 «САСС упаўнаважаны заявіць».
21.55 Фільм «Серабрысты звон ручая» (12+).
23.30 Масква. Крэмль. Пуцін.
0.00 «Нядзельны вечар з Уладзімірам Салаўёвым» (12+).

НТБ—Беларусь

6.10 «Астрапрагноз».
6.20 Азбука спорту.
6.30 «Погляд на Беларусь» (12+).
6.55 Беларусы (6+).
7.25 «Дача» (12+).
8.00, 10.00, 16.00 Сёння.
8.20 «Маршрут пабудаваны» (12+).
8.55 Адзін дзень (12+).
9.25 «Навука побач» (6+).
10.25 Ежа хоць куды (6+).
10.55 «Кватэрнае пытанне. Ву» (12+).
11.25 «Першая перадача» (16+).
11.55 «Цуд тэхнікі» (12+).
12.40 «Дачны адказ» (0+).
13.35 «НашСпажыўНагляд» (16+).
14.25, 16.20 Серыял «Жыццё пасля жыцця» (12+).
16.45 Відэафільм АТН (12+).
17.20 «Следства вялі...» (16+).
18.10 «Новыя рускія сенсацыі» (16+).
19.00 «Вынікі тыдня» з Ірадай Зейналавай.
20.20 «Ты не паверыш!» (16+)
21.15 «Зоркі сышліся» (16+).
22.30 Фільм «Знаёмства» (16+).

8 канал

7.00, 15.40, 19.45, 21.20, 0.40 «Надвор'е» + «Эрана».
7.05 Мультпарад (0+).
8.40 «Гатуй як шэф» (12+).
8.45 Драма «Каму патрэбна праўда» (16+).
15.45 Фантастыка «Адзіны шанц» (12+).
17.35 Камедыя «Вясёлая пасха» (12+).
19.15 «Суперлато».
19.50 «Любімае кіно».
21.10 «Вечарніца» (0+).
21.25 Трылер «Аватар» (16+).

ВТБ

6.00 «Дурні і дарогі» (16+).
7.00 «Лаві момант» (16+).
8.15 «Раніца з гумарам» (16+).
12.00 Серыял «Браты» (16+).
13.45 «КВЗ. Па-нашаму» (16+).
15.05 «Галерэя прыгажосці» (16+).
15.30 Серыял «Мамачкі» (16+).
16.25 Серыял «Пастукайся ў мае дзверы» (16+).
18.05 Серыял «Радкам» (16+).
19.00 «Уральскія пельмені» (16+).
20.20 Серыял «Чорнае каханне» (16+).
22.00 Серыял «Супраць усіх» (16+).
23.00 «Бітва кавераў» (16+).
0.25 Камедыя «Глядзі як я» (16+).
2.00 Серыял «Модны сіндыкат» (16+).
3.40 Серыял «Маладзёжка» (16+).
5.15 «6 кадраў» (16+).
5.30 Серыял «Ералаш» (6+).

Культура

6.30, 7.00, 7.30, 10.00, 19.30 Навіны культуры.
6.35 «Пешшу...»
7.05 Неўскі каўчэг.
7.35 «Гаспадыні Удоры». Дак. фільм.
8.25 «Жыццё і лёс».
8.45, 12.25, 2.40 «Забытае рамяство».
9.05 «Бельмандо Цудоўны». Дак. фільм.
10.15 «Назіральнік».
11.10, 0.20 XX стагоддзе.
12.40 Лінія жыцця.
13.35 «Старац Паісій і я, які стаіць дагары нагамі». Маст. фільм [СЦ].
15.00 Навіны. Падрабязна. АРТ.
15.15 «Агора».
16.20 «Лунёў сёння і заўтра».
17.35, 2.15 Раман у камені.
18.05 «Рускія царкоўныя спевы ад знаменнага распеву да Рахманінава».
18.50 Колер часу.
19.00 «Аляксандр Астроўскі. П'еса мая сыграна...» [СЦ]
19.45 «Галоўная роля».
20.05 «Без віны вінаватыя». Серыял [СЦ].
20.50 «Добрай ночы, малыя!»
21.10 «Захавальнікі жыцця. Бурдэнка». Дак. фільм [СЦ].
21.55 «Сацi. Нясумная класіка...»
22.40 «Прыстанак». Серыял [СЦ].
23.40 «Заўтра не памрэ ніколі» [СЦ].
1.30 «Рускія царкоўныя спевы ад знаменнага распеву да Рахманінава».

Настальгія

6.00 Маст. фільм «Неспакойная гаспадарка» (12+).
7.20, 11.30, 14.10, 15.40, 17.30, 19.10, 20.45, 21.40, 23.30, 1.05, 2.45, 3.40, 5.30 Музычная настальгія (12+).
7.35 Маст. фільм «Вяртанне ў рай» (16+).
9.00 «Быў час» (16+).
10.00, 16.00, 22.00, 4.00 «Народжаныя ў СССР» (12+).
11.00, 17.00, 23.00, 5.00 «Блеф-клуб» (16+).
12.00 Маст. фільм «Гэтае цудоўнае жыццё» (16+).
15.00, 21.00, 3.00 «Мінулы час» (12+).
18.00 «СевАлогія» (18+).
19.25 Маст. фільм «Новыя часы» (16+).
0.00 «Да і пасля...» (16+)
1.25 Маст. фільм «Індзейскі воін» (16+).

EuroSport 1

4.00, 9.30 Снукер: UK Championship (6+).
6.00, 11.00, 22.00, 2.30 Веласпорт. «Парыж — Рубэ». Мужчыны (16+).
8.00, 12.30, 21.00 Трыятлон: SLT Arena Games, Лондан (6+).
14.00 Веласпорт. «Тур Краіны Баскаў». Мужчыны (16+).
15.00, 16.15, 18.15 Веласпорт (6+).
19.00, 23.30 Кёрлінг. Чэмпіянат свету. Мужчыны (6+).
20.00 Дзюдо. Тэлечасопіс Judo Show (16+).
1.30 Серфінг (6+).

Кінакамедыя

0.15 Як адчапіцца ад хлопца за 10 дзён (12+).
2.45 Хлопец-каратыст (6+).
5.05 Кахаю цябе, чувак (16+).
7.05 Кароль вечарынак-2 (16+).
8.55 Сумленны развод (16+).
10.40 Без тармазоў (16+).
12.20 Паляўнічы на галовы (16+).
14.30 Наша Russia. Яйкі лёсу (16+).
16.05 Выгляд зверху лепшы (12+).
17.40 Шосты элемент (16+).
19.30 За бортам (12+).
21.35 Кіраванне гневам (12+).
23.25 Бязлітасныя людзі (16+).

ТБ3

6.00 Калекцыя «Беларусьфільма» (12+).
9.55 «Ведзьмакі свету» (16+).
10.45 «Доктар І».
11.15 «Глядзі сам» (16+).
11.30 «Хопіць чутак» (16+).
12.00 «Сны» (16+).
12.55 «Аб здароўі. Смехам і сур'ёзна» (16+).
13.25, 19.50, 0.25 «Сляпая» (16+).
14.25, 20.50, 1.15 «Варажбітка» (16+).
15.25 «Паралельны свет» (16+).
16.20 «Відавочцы» (16+).
16.50 «Паляўнічыя на прывідаў» (16+).
17.25 «Паглядзім» (12+).
17.55 «Урачы» (16+).
18.55 «Гучныя справы» (16+).
21.50 «Жаночая версія» (16+).
23.35 «Грым» (16+).
2.05 «Развітанне» (16+).
2.45 «Місія невыканальная» (16+).
4.30 «Суд ідзе». Дак. серыял (16+).

ТБ1000

5.30 Тру і Вясёлкавае каралеўства (6+).
6.10 Тобаты (6+).
7.10 Дзікія скрычары (6+).
8.00 Дарагая, я памяншыў дзяцей (6+).
9.40 Дарагая, я павялічыў дзіця (6+).
11.15 Валерыян і горад тысячы планет (16+).
13.45 Людзі ў чорным (12+).
15.30 Людзі ў чорным-2 (12+).
17.05 Людзі ў чорным-3 (12+).
19.00 Усё ці нічога (16+).
21.00 Джэры Магуаер (16+).
23.35 Чалавек дажджу (16+).
1.55 Спяшайся кахаць (12+).
3.30 Вінаватыя зоркі (12+).

ТБ1000 Рускае кіно

5.30 ДынаСіці (6+).
6.30 Пін-код (6+).
7.20 Бода Барода (6+).
8.15 Крым (16+).
10.05 Данбас. Ускраіна (12+).
11.50 Свая вайна. Шторм у пустыні (12+).
13.40 Гадзіна пік (16+).
15.40 Калектар (16+).
17.00, 17.55 Гасцініца «Расія» (12+).
18.50 Неба (12+).
21.10 Лётчык (12+).
23.00 22 хвіліны (16+).
0.25 Выкрутасы (12+).
2.05 Нефутбол (12+).
3.35 Адной левай (12+).

National Geographic

6.00, 5.40 Навуковыя глупствы (16+).
6.25 Фабрыка ежы (16+).
7.10, 22.30, 23.15 Надзвычайны доктар Пол (16+).
7.55, 17.45, 3.45 Найбуйнейшы ў свеце рамонт (16+).
8.45, 18.35, 4.35 Найцяжэйшы ў свеце рамонт (16+).
9.35, 10.15, 15.30, 19.25 Дзікі тунец (16+).
11.00, 11.45, 16.15, 17.00, 2.15, 3.00 Расследаванні авіякатастроф (16+).
12.30, 13.15, 0.00, 0.45 Наркавойны (16+).
14.00 Аляска. Новае пакаленне (16+).
14.45 Міжнародны аэрапорт Дубай (16+).
20.15, 21.00, 21.45, 1.30 Кантрабанда з Мар'янай ван Зэлер (16+).

ЯСНАе

4.35 Серыял «Уласік. Цень Сталіна» (16+).
6.25 Серыял «Маёр Ветраў» (12+).
8.15 «Ясна аб кіберспорце».
8.40 Серыял «Крот» (16+).
10.25 Маст. фільм «Полымя» (12+).
13.00 Серыял «Спадары афіцэры» (16+).
14.40 Маст. фільм «У жніўні 44-га» (12+).
16.30 Серыял «Па законах ваеннага часу-3» (12+).
18.20 Серыял «Апошні бой маёра Пугачова» (16+).
19.55 Серыял «Снайпер: апошні стрэл» (16+).
21.30 «Ясна аб футболе».
22.00 «Ясна аб хакеі».
22.35 Дак. фільм «90-я. Выпуск 30. Чорны гумар» (16+).
23.20 Маст. фільм «Перавозчык-3» (12+).
1.05 Футбол. Расійская Прэм'ер-ліга. «Тарпеда» — «Факел».
2.45 Серыял «Вольная грамата» (16+).

У праграме магчымыя змяненні. Перадрукоўка праграмы забаронена. [СЦ] – фільм трансліруецца са скрытымі субцітрамі.

Беларусь 1

6.00, 7.20, 8.15 Добрай раніцы, Беларусь!
7.00, 8.00, 9.00, 12.00, 13.00, 15.00, 17.00, 19.00 Навіны.
7.05, 8.05 Навіны эканомікі.
7.10, 8.10, 18.15, 0.15 Зона Х (16+).
9.10 «Здарова здаровым быць!» (6+) [СЦ]
9.55, 11.50, 12.15, 13.05 Драма «Трасцінка на ветры» (16+).
10.50, 0.50 «Скажынемаўчы».
15.10, 18.00 Навіны рэгіёна.
15.25, 22.25 Серыял «След» (16+).
17.05 Беларуская часінка (прамы эфір).
18.35, 19.20 Драма «Гаспадыня гары» (16+).
21.00 Панарама.
21.45 Гэта іншае.
22.00 Паспець да паўночы (12+).
0.00 Сфера інтарэсаў.
0.35 Дзень спорту.

Беларусь 2

6.00 «Уключайся!» (12+)
10.00, 16.55 Тэлебарометр.
10.05, 18.35 Серыял «Сляпая» (16+).
10.30, 19.05 «Знакі лёсу». Дак. драма (16+).
11.05, 17.00 Серыял «Цудоўная пяцёрка» (16+).
12.35, 20.45, 21.20 Серыял «Узыходжанне на Алімп» (16+).
14.30, 19.30 Серыял «Фітнес» (16+).
15.45 М/с «Барбоскіны» (0+).
15.55 Нічога сабе ньюз (12+).
16.00 «ПІН_КОД» (12+).
21.10 Спартлато 6 з 49, КЕНА.
23.00 «Зразумець. Прабачыць». Дак. драма (16+).
23.55 «На тыдзень» (16+).

Беларусь 3

7.00 «Дабраранак».
7.35, 12.20 «Беларуская кухня».
8.05, 12.50, 20.30, 23.20 «Навіны культуры».
8.15, 18.55 «Служылі два таварышы». Маст. фільм (12+) [СЦ].
9.50 «Кадры жыцця».
10.40, 17.15 «Помні імя сваё». Маст. фільм (12+) [СЦ].
13.00, 21.40 «Шчыт і меч». Серыял (12+) [СЦ].
14.25, 21.05 «Акцёрскія лёсы. Ідэальны шпіён». Дак. фільм (12+) [СЦ].
15.05 «Камертон».
15.30 Беларускі дзяржаўны акадэмічны музычны тэатр. «Песні Перамогі».
20.40 «Калыханка» (0+).
23.10 «Засакрэчаная вайна».
23.30 «Новыя людзі».

Беларусь 5

7.00 Футбол. Чэмпіянат Іспаніі. Агляд.
7.55 Футбол. Таварыскі матч. Жанчыны. Беларусь — Расія.
9.55 Хакей на траве. Кубак Садружнасці. Жанчыны. «Вікторыя» (Смалявічы) — Свярдлоўская вобл.
11.20 Хачу стаць...
11.55 Хакей на траве. Кубак Садружнасці. Жанчыны. «Дынама-Электрасталь» — «Рытм» (Гродна).
13.15 На мяжы фолу. Футбольны агляд.
14.40 Футбол. Чэмпіянат Расіі. ЦСКА (Масква) — ФК «Хімкі» (Маскоўская вобл.).
16.20 Хакей. КХЛ. Усходняя канферэнцыя. «Авангард» (Омск) — «Ак Барс» (Казань).
18.50 Спорт-кадр.
19.25 Футбол. Чэмпіянат Расіі. Агляд.
20.25 Фігурнае катанне. Чэмпіянат Беларусі.
22.35 Футбол. Чэмпіянат Іспаніі. «Альмерыя» — «Валенсія».

АНТ

6.00, 7.15, 8.15, 9.10 «Наша раніца».
7.00, 8.00, 9.00, 11.00, 13.00, 16.00, 18.00 [СЦ], **20.30** Нашы навіны.
7.10, 8.10 «Трывожная кнопка» (16+).
10.00 «Прапаганда» (16+) [СЦ].
10.20 «Жыць здарова!» (16+)
11.15 «Бесталковыя нататкі» (12+).
11.50, 13.15 Серыял «Сонца ў падарунак» (16+).
13.55, 22.35 Серыял «Мама-дэтэктыў» (16+).
16.20 «Мужчынскае/Жаночае» (16+).
17.20, 18.20 Інфармацыйны канал (16+).
19.10 «Лялькі спадчынніка Тутці» (16+).
20.10 Вячэрнія навіны.
21.15 «Паліт stand up» (16+).
21.25 Серыял «Хірургія. Тэрыторыя кахання» (16+).
0.35 Час.

СТБ

6.00, 6.40, 7.45, 8.40 «Раніца СТБ».
6.30, 7.30, 8.30, 10.30, 13.30, 16.30, 19.30, 22.30 Навіны «24 гадзіны».
9.00 «Рашэнне ёсць!»
9.30 «Па сутнасці».
10.40 «Глухар». Серыял (12+).
11.35, 23.10 Дак. праект (16+).
13.45 «Рыкашэт». Серыял (16+).
16.50 «Куба». Серыял (16+).
18.15 «Куба. Асабістая справа». Серыял (16+).
19.00 «Р. S.»
20.10, 23.05 «СТБ-спорт».
20.15 «Сталічныя падрабязнасці».
20.25 «Меншчына».
20.40 «Шэф-5. Вяртанне». Серыял (16+).
0.30 «Рыдзік». Маст. фільм (16+).

МІР

5.00, 0.20 «Наша кіно. Гісторыя вялікай любові» (12+).
5.40, 10.10 Серыял «Драйв» (12+).
10.00, 13.00, 16.00, 18.30 Навіны (бягучы радок).
13.15 «Справы судовыя. Грошы вярніце!» (16+).
14.10, 16.15, 0.50 «Справы судовыя. Бітва за будучыню» (16+).
15.05, 1.30 «Справы судовыя. Новыя гісторыі» (16+).
16.40 «Міравое пагадненне» (16+).
18.50 «Гульня ў кіно» (12+).
21.30 Серыял «Меч» [СЦ] (16+).
2.55 Маст. фільм «Востраў скарбаў» (0+).
4.25 Серыял «Школа выжывання ад адзінокай жанчыны з трыма дзецьмі ва ўмовах крызісу» [СЦ] (12+).

РТР—Беларусь

6.00 «Новая раніца».
10.00, 11.30, 14.30, 17.30, 21.00, 23.00 Беларусь. Навіны.
10.05 Серыял «Пыльная работа» (16+).
11.00, 14.00, 17.00, 20.00 Весткі.
11.40 «Пра самае галоўнае» (12+).
12.50 «Кропкі над і» (16+).
14.40 «60 хвілін».
17.40 Серыял «Дуэт па праве» (12+).
18.45 «Малахаў» (16+).
21.30, 23.15 Серыял «Каханне перададолее ўсё» (16+).
23.40 «Вечар з Уладзімірам Салаўёвым» (12+).

НТБ—Беларусь

6.00 «Астрапрагноз».
6.05, 7.15, 8.20, 13.30, 16.45, 19.55, 22.30, 23.30 Сёння. Галоўнае.
6.10 «Здарова здаровым быць!» (6+)
7.00 «Зламаць стэрэатыпы» (12+).
7.30 «Маршрут пабудаваны» (12+).
8.00, 10.00, 13.00, 16.00, 19.00 Сёння.
8.35, 21.15 «НЗ.by».
8.55, 10.35 Серыял «Ляснік. Сваё зямля» (16+).
11.20 Серыял «Звераробой» (16+).
13.35 Надзвычайнае здарэнне.
14.05 Серыял «Бачу-ведаю» (16+).
16.55 «За гранню» (16+).
18.00 «ДНК» (16+).
20.10, 21.30 Дэтэктыў «Неўскі. Расплата за справядлівасць» (16+).
22.35, 23.45 Дэтэктыў «Метад Міхайлава» (16+).

8 канал

7.00, 15.55, 17.40, 21.00, 0.30 «Надвор'е» + «Эрана».
7.05, 16.00 Мультпарад (0+).
7.30 «Прыколы 13-й школы» (6+).
7.35 Камедыя «Сямейны канфлікт» (12+).
8.20 «Вакол свету». Пакістан.
8.50 Дэтэктыў «Шыфравальшчыкі» (16+).
10.35 Серыял «Каломба» (12+).
12.10 Драма «Гісторыя героя» (16+).
14.20 Драма «Зззяннe зорак» (12+).
16.55 Драма «Пазалочанае стагоддзе» (16+).
17.45 Драма «Цень Сталіна» (16+).
19.30 «Вядомыя беларусы».
20.00 Драма «Парыжская паліцыя» (16+).
20.50 «Вечарніца» (0+).
21.05 Драма «Салют» (12+).
23.00 Фантастыка «Гравітацыя» (12+).

ВТБ

6.00 «Дурні і дарогі» (16+).
7.00 «Раніца з гумарам» (16+).
8.40 М/ф «Пацяшоба» (0+).
9.00 М/ф «Том, які гаворыць, і сябры» (6+).
9.25 М/ф «Тры каты» (0+).
9.55 М/ф «Царэўны» (6+).
10.15 «Велабайкі» (16+).
10.45 «Гатуем як шэф» (16+).
11.25 «Рогаў у справе» (16+).
12.15 Серыял «Якія спяваюць у цярноўніку» (16+).
14.50 Камедыя «Не твае цела» (16+).
16.40 «На выхад!» (16+)
17.35 «Вялікія ўцёкі» (16+).
18.30 «Бітва кавераў» (16+).
19.55 «Імправізатары» (16+).
20.50 «Уральскія пельмені» (16+).
22.10 Фантастыка «Назад у будучыню-3» (16+).
0.10 Жахі «Яга. Кашмар цёмнага лесу» (16+).
1.45 Фантастыка «Філасофы: урок выжывання» (16+).
3.30 Камедыя «Чараўнік» (12+).
4.55 «Даеш моладзь» (16+).
5.30 Серыял «Ералаш» (6+).

Культура

6.30 «Біблейскі сюжэт».
7.05 «А снег ідзе...», «Тыграня на сланечніку». М/ф.
7.30 «Каменная кветка. Уральскі сказ». Маст. фільм.
8.50 «Зоркі аб Небе. Ілзе Ліепа». Дак. фільм [СЦ].
9.20 «Мы — грамацеі!»
10.00, 19.30 Навіны культуры.
10.15 «Дым Айчыны». Маст. фільм.
11.45 «Эрмітаж» [СЦ].
12.20 «Зоркі аб Небе. Юрый Вяземскі». Дак. фільм [СЦ].
12.50 «Паміж двух акіянаў: дзікая прырода Коста-Рыкі». Дак. фільм [СЦ].
13.45 «Апавяданні з рускай гісторыі».
14.50 Выратавальнік і захавальнік [СЦ].
15.20 Канцэрт хору Валаамскага манастыра ў Маскоўскім міжнародным Доме музыкі.
16.20 «Агонь».
17.45 «Дажывём да панядзелка». Маст. фільм [СЦ].
19.45 «Зоркі аб Небе. Наталля Нарачніцкая». Дак. фільм [СЦ].
20.15 Канцэрт Алега Пагудзіна ў Маскоўскім міжнародным Доме музыкі.
21.10 «Расія ў Святой зямлі». Дак. фільм.
22.20 «Сэрца не камень». Маст. фільм [СЦ].
0.35 «Усяночнае трыванне».
1.30 «Агонь».

Настальгія

6.00 «Яловая субмарына» (18+).
6.50, 8.40, 9.40, 11.30, 13.00, 14.50, 15.40, 17.30, 19.05, 20.45, 23.35, 2.50, 3.40, 5.35 Музычная настальгія (12+).
7.10 Маст. фільм «Лэдзі ў цягніку» (16+).
9.00, 15.00, 3.00 «Мінулы час» (12+).
10.00, 16.00, 22.00, 4.00 «Народжаныя ў СССР» (12+).
11.00, 17.00, 23.00, 5.00 «Блеф-клуб» (16+).
12.00 «Да і пасля...» (16+).
13.10 Маст. фільм «Мальтыйскі сокал» (16+).
18.00 Маст. фільм «Васіліса Прыгожая» (12+).
19.25 Маст. фільм «Шанхайскі экспрэс» (16+).
21.00 «Быў час» (16+).
0.00 «Спяем, сябры!» (12+)
1.00 Маст. фільм «Ідучы за флотам» (16+).

EuroSport 1

4.00, 9.30, 19.30 Снукер. Чэмпіянат свету, Шэфілд (6+).
6.00 Веласпорт. Тур Сіцыліі. Мужчыны (16+).
7.30 Матагонкі на вынослівасць. Чэмпіянат свету «Боль д'Ор» (6+).
11.00, 0.00, 1.00 Снукер (6+).
15.00 Веласпорт. «Флэш Брабансон». Мужчыны (16+).
2.00 «Усе віды спорту» (6+).
2.30 Веласпорт. Amstel Gold. Мужчыны (16+).

Кінакамедыя

0.55 Белыя цыпачкі (12+).
3.05 Дзядуля нялёгкіх паводзін (6+).
4.45 Без тармазоў (16+).
6.25 Сумленны развод (16+).
8.15 Выкідала (18+).
9.50 Правілы здыму: метад Хітча (12+).
12.05 Тры мушкецёры (12+).
14.00 Жывёла (12+).
15.30 Шосты элемент (16+).
17.20 Прыкінься маёй жонкай (12+).
19.30 Родныя (18+).
21.15 Удачы, Чак (16+).
23.05 Кіраванне гневам (12+).

ТБ3

6.00 Калекцыя «Беларусьфільма» (12+).
9.35 «Дунечка» (12+).
11.20 «Я стану чэмпіёнам» (6+).
11.35 «Хопіць чутак» (16+).
12.05 «Гучныя справы» (16+).
13.00 «Паглядзім» (12+).
13.30 «Аб здароўі. Смехам і сур'ёзна» (16+).
14.00, 5.10 «Сны» (16+).
14.55 «Дзённік экстрасэнса» (16+).
17.30 «Урачы» (16+).
18.20 «Хопіць чутак» (16+).
18.50, 2.10 «Праклён шлюбнага дагавора» (16+).
22.00 «Перыскоп» (16+).
22.20 «Місія невыканальная-3» (16+).
0.25 «Карты, грошы, два стваллы» (16+).

ТБ1000

5.30 Том, які гаворыць, і сябры (6+).
6.10 Прыгоды Ам Няма (6+).
7.20 Робаты-цыгнікі. Ценявая энергія (6+).
8.05 Пончары. Глабальнае закругленне (6+).
9.35 Пяты элемент (16+).
11.55, 3.35 Усё ці нічога (16+).
13.55 Чалавек дажджу (16+).
16.25 Джэры Магуаер (16+).
19.00 Назад у будучыню (12+).
21.05 Назад у будучыню-2 (12+).
23.05 Назад у будучыню-3 (12+).
1.15 Форэст Гамп (12+).

ТБ1000 Рускае кіно

5.30 Бода Барода (6+).
6.40 ДынаСіці (6+).
7.50 Пін-код (6+).
10.00, 10.55, 11.55 Метад Фрэйда (16+).
12.45 Заселены востраў (12+).
15.00 Заселены востраў: сутычка (12+).
16.50 Абарачальная рэальнасць (12+).
18.15 Бой з ценем (16+).
20.40 Бой з ценем-2: рэванш (16+).
23.05 Бой з ценем 3D: апошні раўнд (16+).
1.15 Галоўны (6+).
3.00 Каралёў (12+).

National Geographic

6.00 Навуковыя глупствы (16+).
6.25, 7.05, 7.50, 1.35, 2.20, 3.00 Дзікі тунец (16+).
8.30, 9.20, 0.05, 0.50 Аўта-SOS. Сезон 9. 5-я серыя. «Джэнс Інтэрцэптар» (16+).
10.05, 10.50, 22.30, 23.15 Асушыць акіян. Сезон 4. 4-я серыя. «Сусветны ўраган» (16+).
11.35, 12.20, 13.05, 18.30, 19.15, 20.00 Расследаванне авіякатастроф (16+).
13.50, 14.40, 15.30 У дзікай прыродзе з Беарам Грылсам (16+).
16.20, 17.00, 17.45, 3.45, 4.30 Злавіць кантрабандыста (16+).
21.00 Неразгаданыя таямніцы Сонца (16+).
21.45 Рэстаран на краі свету (16+).
5.10 Гульні розуму (16+).

ЯСНАе

5.15, 7.00 Серыял «Паляванне на Вярвольфа» (12+).
8.40 Дак. цыкл «Сувязісты» (12+).
9.05 Маст. фільм «Апаратыўная распрацоўка» (16+).
10.40, 12.20 Серыял «Прывітанне ад Кацюшы» (12+).
14.00 Футбол. Беларусбанк — чэмпіянат Беларусі. «Слуцк» — «Дынама-Брэст».
16.00 Футбол. Чэмпіянат Беларусі сярод каманд першай лігі. «Баранавічы» — «Шахцёр Петрыкаў».
18.05 Маст. фільм «Мёртвае поле» (12+).
20.00 Футбол. Беларусбанк — чэмпіянат Беларусі. «Нёман» (Гродна) — РЦАР БДУ (Мінск).
22.00 «Ясна аб кіберспорце».
22.20 Маст. фільм «28 панфілаўцаў» (12+).
0.10 Маст. фільм «Джон Уік-3» (18+).
2.20 Маст. фільм «Без кампрамісаў» (16+).
4.00 Маст. фільм «Прафесіянал» (12+).

У праграме магчымыя змяненні. Перадрукоўка праграмы забаронена. [СЦ] – фільм транслюецца са скрытымі субцітрамі.

Беларусь 1

6.25 Драма «Сярэбраны водблiск шчасця» (16+).
8.05 Існасць [СЦ].
8.30 Сэнс жыцця (12+).
9.00, 12.00, 15.00 Навіны.
9.15 «Добрай раніцы, Беларусь!» (12+)
10.05 Здароўе (12+) [СЦ].
10.55 Дача (12+).
11.25 Таямніцы следства (12+).
12.15 Маршрут пабудаваны (12+).
12.45 Драма «Олюшка». 1-я серыя (12+).
13.35 «Я ведаю» (6+).
15.15 Краіна.
15.45 «Генацыд. Без права на жыццё». Мастацка-публіцыстычны фільм (16+).
16.00 Гісторыі выратавання (12+).
16.35, 19.25 Драма «Няма жыцця без цябе» (16+).
19.00 Пытанне нумар адзін.
21.00 Панарама.
21.40 Спецыяльны рэпартаж (12+).
21.55 Драма «Бліскучага жыцця пялёстак» (12+).
23.45 Святочнае Набажэнства на Светлае Хрыстова Уваскрэсенне па календары праваслаўнай канфесіі.
01.45 Дзень спорту.

Беларусь 2

6.00 «Уключайся. Лепшае за тыдзень» (12+).
9.00 «Зразумець. Прабачыць». Дак. драма (16+).
10.20, 19.05 Тэлебарометр.
10.25 «Іван Царэвіч і Шэры Воўк-2» (0+).
11.35 «Вежа. Маладзёжная будоўля» (12+).
12.25 «Маладыя нажы» (16+).
13.35 «Камень, нажніцы, папера» (16+).
14.05 Спартыўная драма «Стральцоў» (12+).
15.40 Дэтэктыў «Псіхалогія злачынства. Чорная кошка ў цёмным пакоі» (16+).
17.25 Дэтэктыў «Псіхалогія злачынства. Нічога асабістага» (16+).
19.10 «Бітва за цела» (16+).
20.30, 21.20 Драма «Выход: цары і багі» (12+).
21.10 Спартлато 6 з 49, КЕНА.
23.00 Баявік «Легенда аб Калаўраце» (12+).

Беларусь 3

7.30 «Сіла веры».
7.55 «Навіны культуры».
8.10 «Канікулы Баніфацыя». М/ф (0+).
8.30 «Самы вялікі сябар». М/ф (0+).
8.40 «Ты — мне, я — табе». Маст. фільм (12+) [СЦ].
10.05 «Новыя людзі».
10.30 «Беларуская кухня».
11.00 «То! Лато».
11.30 «Навука побач» (6+).
11.55 «Вечны кліч». Серыял (12+) [СЦ].
15.50 «Сваімі словамі».
16.30 «Транзіт». Маст. фільм (12+) [СЦ].
18.40 «Камертон».
19.10 «Непапраўны лгун». Маст. фільм (6+).
20.25 «Суразмоўцы».
20.40 «Калыханка» (0+).
21.05 «Вялікі тэатр. 90 гадоў».
21.10 «Багема». Опера Нацыянальнага акадэмічнага тэатра оперы і балета Рэспублікі Беларусь.
23.05 Вечары з Сімфанічным аркестрам.

Беларусь 5

7.00 Планета спорту.
7.15 Хакей на траве. Кубак Садружнасці. Жанчыны.
8.30 Хакей. Чэмпіянат Беларусі.
10.30 Авертайм.
11.00 Вялікі спорт.
11.50 Міні-футбол. Чэмпіянат Беларусі. «Сталіца» (Мінск) — БЧ (Гомель).
13.50 Футбол. Чэмпіянат Расіі. «Дынама» (Масква) — ФК «Ніжні Ноўгарад».
15.50 Футбол. Беларусбанк — чэмпіянат Беларусі. «Шахцёр» (Салігорск) — ФК «Гомель».
17.50 Футбол. Беларусбанк — чэмпіянат Беларусі. БАТЭ (Барысаў) — «Дынама-Мінск».
19.50 Футбол. Чэмпіянат Расіі. «Тарпеда» (Масква) — «Спартак» (Масква).
20.50 Спорт-цэнтр.
21.00 Гульня галавой.
21.50 Футбол. Чэмпіянат Іспаніі. «Кадыс» — «Рэал» (Мадрыд).
23.50 Футбол. Чэмпіянат Беларусі. Агляд.
0.35 Баскетбол. Адзіная ліга ВТБ.

АНТ

7.00, 9.00, 16.00 [СЦ] Нашы навіны.
7.10 «Маркаў. Нічога асабістага» (16+).
8.00, 9.10 «Наша раніца ў суботу».
10.00 «Беларуская SUPERжанчына» (12+).
10.10 «Трывожная кнопка» (16+).
10.40 «ПраУтульнасць» (6+).
11.30 «Маё роднае. Выхаванне» (12+).
12.20 «Бачылі відэа?» (6+)
14.10, 16.20 «Па законах ваеннага часу-3». Серыял (12+).
18.15 «Дзве зоркі. Бацькі і дзеці» (12+).
20.00 «Як пагладзець».
20.45 «Метэагід».
21.10 «Сёння вечарам» (16+).
22.55 Серыял «Каханне пад мікраскопам» (16+).

СТБ

6.10 Дак. праект. Хронікі маскоўскага побыту (16+).
7.30 «Анфас».
7.50 «Праверана на сабе. Жаночы погляд».
8.00 «Цэнтральны рэгіён».
8.30 «Глухар». Серыял (12+).
10.00 «Рыкашэт». Серыял (16+).
10.30, 13.30, 16.30, 19.30 Навіны «24 гадзіны».
10.40 «Мінск і мінчане».
11.10 «Спецыяльны рэпартаж СТБ».
11.25 «У пошуках ісціны. Народны метад».
12.05, 13.45, 16.45, 20.30 «Рыкашэт». Серыял (16+).
23.15 «Шэф-5. Вяртанне». Серыял (16+).

МІР

5.00, 6.15, 9.10, 4.40 Мультфільмы (6+).
6.00 «Усё, як у людзей» (6+).
6.50 Маст. фільм «Табар адыходзіць у неба» [СЦ] (12+).
8.40 «Гістарычны дэтэктыў з Мікалаем Валуевым» (12+).
9.30 «ФазэндаЛайф» (6+).
10.00 Надвор'е ў свеце.
10.10 Маст. фільм «Зіта і Гіта» (12+).
12.55 Маст. фільм «Жаніцьба Бальзамінава» [СЦ] (6+).
14.40, 16.15, 18.45 Серыял «Ганна Герман. Таямніца белага анёла» [СЦ] (12+).
16.00, 18.30 Навіны (бягучы радок).
1.10 Дак. фільм «Таямніцы часу. У пачатку было слова» [СЦ] (12+).
1.55 Маст. фільм «Музычная гісторыя» [СЦ] (0+).
3.15 Маст. фільм «Свінарка і пастух» [СЦ] (0+).

РТР—Беларусь

5.00, 6.15, 9.10, 4.40 Мультфільмы (6+).
6.00 «Усё, як у людзей» (6+).
6.50 Маст. фільм «Табар адыходзіць у неба» [СЦ] (12+).
8.40 «Гістарычны дэтэктыў з Мікалаем Валуевым» (12+).
9.30 «ФазэндаЛайф» (6+).
10.00 Надвор'е ў свеце.
10.10 Маст. фільм «Зіта і Гіта» (12+).
12.55 Маст. фільм «Жаніцьба Бальзамінава» [СЦ] (6+).
14.40, 16.15, 18.45 Серыял «Ганна Герман. Таямніца белага анёла» [СЦ] (12+).
16.00, 18.30 Навіны (бягучы радок).
1.10 Дак. фільм «Таямніцы часу. У пачатку было слова» [СЦ] (12+).
1.55 Маст. фільм «Музычная гісторыя» [СЦ] (0+).
3.15 Маст. фільм «Свінарка і пастух» [СЦ] (0+).

НТБ—Беларусь

6.05 «Астрапрагноз».
6.10, 7.10 Сёння. Галоўнае.
6.15 Азбука спорту.
6.25 «50 рэцэптаў першага» (12+).
7.25 «Я хачу гэта ўбачыць!» (6+)
8.00, 10.00, 16.00 Сёння.
8.20 «НЗ.by: час вынікаў».
8.50 «Проста і смачна» (6+).
9.25 «Урачэбныя таямніцы плюс» (12+).
10.25 «Зламаць стэрэатыпы» (12+).
10.40 «Галоўная дарога» (16+).
11.15 «Жывая ежа з Сяргеем Малазёмавым» (12+).
12.00 Кватэрнае пытанне (0+).
13.00 «Зыходжанне Жыватворнага агню».
14.20 «Паедзем, паямо!» (0+).
15.10 Серыял «Жыццё пасля жыцця» (12+).
16.20 Серыял «Жыццё пасля жыцця» (12+).
17.25 «Следства вялі...» (16+)
19.00 «Цэнтральнае тэлебачанне».
20.20 Фільм «Адкажы мне» (16+).
22.00 «Краіна талентаў» (12+).

8 канал

7.00, 15.30, 19.00, 21.00, 1.50 «Надвор'е» + «Эрана».
7.05 Мультпарад «Дзюймовачка» (0+).
8.30 «Любімае кіно».
10.00 «Вядомыя беларусы».
10.25 «Кінамарафон».
13.35 Баявік «Джэймс Бонд — агент 007» (12+).
15.35 Мультпарад «Трус Пітэр» (0+).
17.10 Фэнтэзі «Талісман» (12+).
18.45 «Асалам алейкум, Беларусь!»
19.05 Драма «Квіток у рай» (16+).
20.50 «Вечарніца» (0+).
21.05 «Фэшн is my прафэшн» (12+).
21.15 Драма «Толькі каханне» (16+).
0.25 Драма «Паміж небам і зямлёй» (16+).

ВТБ

6.00 «Дурні і дарогі» (16+).
7.00 «Лаві момант» (16+).
8.15 «Раніца з гумарам» (16+).
12.00 Серыял «Браты» (16+).
13.45 «КВЗ. Па-нашаму» (16+).
14.45 «Селапаляцела» (16+).
15.30 Серыял «Мамачкі» (16+).
16.25 Серыял «Паступкайся ў мае дзверы» (16+).
18.05 Серыял «Радкам» (16+).
19.00, 1.50 «Уральскія пельмені» (16+).
20.20 Серыял «Чорнае каханне» (16+).
22.00 Серыял «Супраць усіх» (16+).
23.00 «Вялікія ўцёкі» (16+).
0.00 Фантастыка «Філасафы: урок выжывання» (16+).
2.00 Серыял «Модны сіндыкат» (16+).
3.40 Серыял «Маладзёжка» (16+).
5.15 «6 кадраў» (16+).
5.30 Серыял «Ералаш» (6+).

Культура

6.30, 7.00, 7.30, 10.00, 19.30 Навіны культуры.
6.35 «Пешшу...»
7.05 Легенды сусветнага кіно.
7.35 «Новыя людзі Пераслаўля і наваколля». Дак. фільм.
8.25 «Жыццё і лёс».
8.45, 20.05 «Без віны вінаватыя». Серыял [СЦ].
9.30, 19.00 «Аляксандр Астроўскі. П'еса мая сыграна...» [СЦ]
10.15 «Назіральнік».
11.10, 0.20 XX стагоддзе.
12.20 «Бачнае нябачнае. Александрына Вігілянская». Дак. фільм [СЦ].
13.15 «Забытае рамяство».
13.30 «Гульня ў бісер».
14.15, 23.40 «Заўтра не памрэ ніколі» [СЦ].
15.00 Навіны. Падрабязна. Кнігі.
15.15 «Эрмітаж» [СЦ].
15.45 «Саці. Нясумная класіка...»
16.30 «Лунёў сёння і заўтра».
17.35, 2.25 Раман у камені.
18.05, 1.30 «Рускія царкоўныя спевы ад знаменнага распеву да Рахманінава».
19.45 «Галоўная роля».
20.50 «Добрай ночы, малыя!»
21.05 «Нязломленыя». Дакументальна-мастацкі фільм.
21.55 «Белая студыя».
22.40 «Прыстанак». Серыял [СЦ].

Настальгія

6.00 Маст. фільм «Гэтае цудоўнае жыццё» (16+).
8.10, 9.40, 11.30, 13.10, 14.45, 15.40, 17.30, 21.40, 23.30, 1.20, 5.30 Музычная настальгія (12+).
9.00, 15.00, 21.00 «Мінулы час» (12+).
10.00, 16.00, 22.00, 4.00 «Народжаная ў СССР» (12+).
11.00, 17.00, 23.00, 5.00 «Блеф-клуб» (16+).
12.00 «СевАлогія» (18+).
13.25 Маст. фільм «Новыя часы» (16+).
18.00, 3.00 «Быў час» (16+).
19.20 Маст. фільм «Крамка за вуглом» (16+).
0.00 Маст. фільм «Неспакойная гаспадарка» (12+).
1.35 Маст. фільм «Вяртанне ў рай» (16+).

EuroSport 1

4.00, 9.30, 20.00 Снукер. «Мастэрс» (6+).
6.00 Веласпорт. «Парыж — Рубэ». Жанчыны (16+).
7.30, 8.00, 8.30, 9.00, 0.30, 1.00, 1.30, 2.00 Матакрос. Чэмпіянат свету, Швейцарыя (6+).
11.00 Дзюдо. Тэлечасопіс Judo Show (16+).
12.00 Кёрлінг. Чэмпіянат свету. Фінал. Мужчыны (6+).
14.00 Веласпорт (6+).
14.50, 22.00, 2.30 Веласпорт. Тур Сіцыліі. Мужчыны.
16.45 Веласпорт. «Парыж — Рубэ». Мужчыны (16+).
19.30 Веласпорт. Тэлечасопіс Cycling Show (16+).
23.30 Сёрфінг (6+).

Кінакамедыя

1.15 Паездка ў Амерыку (18+).
3.20 Шосты гулец (12+).
5.20 На рыбалку! (12+)
7.05 Форэст Гамп (12+).
9.40 Клік: з пультам па жыцці (12+).
11.40 Вялікі куш (16+).
13.35 Тры мушкецёры (12+).
15.35 За бортам (12+).
17.40 Удачы, Чак (16+).
19.30 Родныя (18+).
21.15 Без тармазоў (16+).
22.55 Белыя цыпачкі (12+).

ТБ3

6.00 Калекцыя «Беларусьфільма» (12+).
9.05 «Старац» (16+).
10.00, 17.45 «Любоўная магія» (16+).
10.55 «Паглядзім» (12+).
11.25 «Містычныя гісторыі» (16+).
13.00, 18.45, 2.50 «Сляпая» (16+).
14.30, 20.10, 3.40 «Ваража бітка» (16+).
16.00 «Жаночая версія» (16+).
21.35 «Арлінская» (16+).
23.10 «Грым» (16+).
0.00 «Дзённік экстрасэнса» (16+).

ТБ1000

0.50 «Місія невыканальная-2» (16+).
4.30 «Суд ідзе». Дак. серыял (16+).
5.30 Тру і Вясёлкавае каралеўства (6+).
6.10 Тобаты (6+).
6.45 Дзікія скрычары (6+).
8.10 Усё ці нічога (16+).
10.10 Чалавек дажджу (16+).
12.35 Джэры Магуаер (16+).
15.10 Цяпер самы час (16+).
17.05 Спяшайся кахаць (12+).
19.00 Форэст Гамп (12+).
21.35 Вялікі (12+).
23.30 Маёр Пэйн (12+).
1.20 Словы (12+).
3.15 Кароль гаворыць! (16+)

ТБ1000 Рускае кіно

5.30 ДынаСіці (6+).
6.20 Пін-код (6+).
7.10 Бода Барода (6+).
8.05 Неба (12+).
10.25 22 хвіліны (16+).
11.55 Лётчык (12+).
13.45 Нефутбол (12+).
15.15 Выкрутасы (12+).
17.05, 18.00 Гасцініца «Расія» (12+).
19.00 Заселены востраў (12+).
21.05 Заселены востраў: сутычка (12+).
22.55 Абарачальная рэальнасць (12+).
0.25 Я іду шукаць (16+).
1.55 Шматпавярхоўік (16+).
3.30 Чыстае мастацтва (16+).

National Geographic

6.00, 5.50 Навуковыя глупствы (16+).
6.25, 7.10, 22.35, 23.20 Надзвычайны доктар Пол (16+).
7.55, 17.45, 3.50 Найбуйнейшы ў свеце рамонт (16+).
8.45, 18.35, 4.40 Найцяжэйшы ў свеце рамонт (16+).
9.30, 10.15, 15.30, 19.25 Дзікі тунец (16+).
11.00, 11.45, 16.15, 17.00, 2.20, 3.05 Расследаванні авіякатастроф (16+).
12.30, 13.15, 0.05, 0.45 Наркавойны (16+).
14.00 Кантрабанда з Мар'янай ван Зэлер (16+).
14.45 Міжнародны аэрапорт Дубай (16+).
20.15, 21.00, 21.45, 1.35 Галандская берагавая ахова ў Карыбскім моры (16+).

ЯСНАе

4.35 Серыял «Уласік. Цень Сталіна» (16+).
6.25 Серыял «Маёр Ветраў» (12+).
8.15 «У адкрытым доступе».
8.45 Серыял «Крот» (16+).
10.30 Маст. фільм «Дняпроўскі рубеж» (16+).
12.45 Серыял «Спадары афіцэры» (16+).
14.25 Серыял «Моцная браня» (12+).
16.10 Серыял «Па законах ваеннага часу-3» (12+).
17.55 Серыял «Апошні бой маёра Пугачова» (16+).
19.30 Серыял «Снайпер: апошні стрэл» (12+).
21.00 «Ясна аб міні-футболе».
21.30 Маст. фільм «Легенда аб Калаўраце» (12+).
23.25 Маст. фільм «Ваўкадаў» (16+).
1.10 Футбол. Расійская Прэм'ер-ліга. «Краснадар» — «Пары НН».
2.50 Серыял «Вольная грамата» (16+).

У праграме магчымыя змяненні.
Перадрукоўка праграмы забароненая.
[СЦ] – фільм трансліруецца са скрытымі субцітрамі.

Беларусь 1

6.00, 7.20, 8.15 Добрай раніцы, Беларусь!
7.00, 8.00, 9.00, 12.00, 13.00, 15.00, 17.00, 19.00 Навіны.
7.05, 8.05 Навіны эканомікі.
7.10, 8.10, 18.15, 0.40 Зона Х (16+).
9.10 «Здарова здаровым быць!» (6+) [СЦ]
9.55, 11.50, 12.15, 13.05 Драма «Доктар Іваноў. Чужая праўда» (16+).
10.50 «Скажынемаўчы».
15.10, 18.00 Навіны рэгіёна.
15.25, 22.45 Серыял «След» (16+).
17.05 Беларуская часінка (прамы эфір).
18.35, 19.20 Драма «Гаспадыня гары» (16+).
21.00 Панарама.
21.45 Эканамічнае асяроддзе (12+).
0.25 Сфера інтарэсаў.
01.00 Дзень спорту.

Беларусь 2

6.00 «Уключайся!» (12+)
10.00, 16.55 Тэлебарометр.
10.05, 18.35 Серыял «Сляпая» (16+).
10.30, 19.05 «Знакі лёсу». Дак. драма (16+).
11.05, 17.00 Серыял «Цудоўная пяцёрка» (16+).
12.35, 20.45, 21.20 Серыял «Узыходжанне на Алімп» (16+).
14.30, 19.30 Серыял «Фітнес» (16+).
15.45 М/с «Барбоскіны» (0+).
15.55 Нічога сабе ньюз (12+).
16.00 «ПІН_КОД» (12+).
21.10 Спартлата 5 з 36, КЕНА.
23.00 «Зразумець. Прабачыць». Дак. драма (16+).
23.55 «На тыдзень» (16+).

Беларусь 3

7.00 «Дабраранак».
7.35, 12.20 «Беларуская кухня».
8.05, 12.50, 20.30, 23.40 «Навіны культуры».
8.15, 18.55 «Мііміно». Маст. фільм (12+) [СЦ].
9.50 «Кадры жыцця».
10.40, 17.15 «Парад планет». Маст. фільм (12+) [СЦ].
13.00, 21.40 «Шчыт і меч». Серыял (12+) [СЦ].
14.45, 21.05 «Легенды кіно» (12+) [СЦ].
15.20 «Камертон».
15.50 «Я нясу вам дар». Канцэрт да 80-годдзя Уладзіміра Мулявіна.
20.40 «Калыханка» (0+).
23.30 «Засакрэчаная вайна».
23.50 «Новыя людзі».

Беларусь 5

7.00 Хакей. КХЛ. Усходняя канферэнцыя. «Авангард» (Омск) — «Ак Барс» (Казань).
8.55 Футбол. Чэмпіянат Расіі. Агляд.
9.55 Хакей на траве. Кубак Садружнасці. Жанчыны. ХК «Мінск» — «Рытм» (Гродна).
11.20 Спорт-кадр.
11.55 Хакей на траве. Кубак Садружнасці. Жанчыны. «Тэкстыльшчык» (Баранавічы) — Свярдлоўская вобл.
13.20 Фігурнае катанне. Чэмпіянат Беларусі.
15.25 Плаванне. Чэмпіянат Беларусі.
17.00 Футбол. Чэмпіянат Іспаніі. Агляд.
18.00 Між іншым.
18.20 Слэм-данк.
18.50, 21.40 Спорт-цэнтр.
19.00, 19.20 Хакей. Чэмпіянат Беларусі.
21.50 Хакей. КХЛ. Заходняя канферэнцыя.
23.45 Гульня галавой.

АНТ

6.00, 7.10, 8.10, 9.10 «Наша раніца».
7.00, 8.00, 9.00, 11.00, 13.00, 16.00, 18.00 [СЦ], **20.30** Нашы навіны.
10.00 «Жыць здорава!» (16+)
11.15 «Бесталковыя нататкі» (12+).
11.50, 13.15 Серыял «Сонца ў падарунак» (16+).
13.55, 22.35 Серыял «Мама-дэтэктыў» (16+).
16.20 «Мужчынскае/Жаночае» (16+).
17.20, 18.20 Інфармацыйны канал (16+).
18.55 «Удача ў прыдачу!» (12+)
19.00 «Аб'ектыўНа» (16+).
20.00, 0.35 Час.
21.15 «Усё зразумела» з Марынай Караман» (16+) [СЦ].
21.25 Серыял «Хірургія. Тэрыторыя кахання» (16+).

СТБ

6.00, 6.40, 7.45, 8.40 «Раніца СТБ».
6.30, 7.30, 8.30, 10.30, 13.30, 16.30, 19.30, 22.30 Навіны «24 гадзіны».
9.00, 11.35, 23.10 Дак. праект (16+).
10.40 «Глухар». Серыял (12+).
13.45 «Рыкашэт». Серыял (16+).
16.50 «Куба. Асабістая справа». Серыял (16+).
20.15, 23.05 «СТБ-спорт».
20.20 «Сталічныя падрабязнасці».
20.30 «Міншчына».
20.40 «Шэф-5. Вяртанне». Серыял (16+).
0.30 «Перавозчык-3» (12+).

МІР

5.00, 4.10 Серыял «Школа выжывання ад адзінокай жанчыны з трыма дзецьмі ва ўмовах крызісу» [СЦ] (12+).
6.10 Мультфільмы (6+).
7.50 «Народжаныя ў СССР. Краіна першых» (12+).
8.50, 10.10 Дак. фільм «Адкрыты космас» [СЦ].
10.00, 13.00, 16.00, 18.30 Навіны (бягучы радок).
13.15 «Справы судовыя. Грошы вярніце!» (16+)
14.10, 16.15, 0.50 «Справы судовыя. Бітва за будучыню» (16+).
15.05, 1.35 «Справы судовыя. Новыя гісторыі» (16+).
16.40 «Міравое пагадненне» (16+).
19.05 «Назад у будучыню» (16+).
20.00 «Слабае звяно» (12+).
20.55 «Гульня ў кіно». Спецвыпуск да дня касманаўтыкі (12+).
21.30 Серыял «Меч» [СЦ] (16+).
0.30 «Наша кіно. Гісторыя вялікай любові» (12+).
2.30 Маст. фільм «Сельская настаўніца» (0+).

РТР—Беларусь

6.00 «Новая раніца».
10.00, 11.30, 14.30, 17.30, 21.00, 23.00 Беларусь. Навіны.
10.05 Серыял «Пыльная работа» (16+).
11.00, 14.00, 17.00, 20.00 Весткі.
11.40 «Пра самае галоўнае» (12+).
12.50 «Кропкі над і» (16+).
14.40 «60 хвілін».
17.40 Серыял «Дуэт па праве» (12+).
18.45 «Малахаў» (16+).
20.00 Весткі.
20.30 «P. S.»
21.30, 23.15 Серыял «Каханне пераадолее ўсё» (16+).
23.40 «Вечар з Уладзімірам Салаўёвым» (12+).

НТБ—Беларусь

6.00 «Астрапрагноз».
6.05, 7.15, 8.20, 13.30, 16.45, 19.55, 22.30, 23.30 Сёння. Галоўнае.
6.10 «Здарова здаровым быць!» (6+)
7.00 Сфера інтарэсаў.
7.30 «Маршрут пабудаваны» (12+).
8.00, 10.00, 13.00, 16.00, 19.00 Сёння.
8.35, 21.15 «НЗ.by».
8.55, 10.35 Серыял «Ляснік. Свая зямля» (16+).
11.20 Серыял «Зверабой» (16+).
13.35 Надзвычайнае здарэнне.
14.05 Серыял «Бачу-ведаю» (16+).
16.55 «За гранню» (16+).
18.00 «ДНК» (16+).
20.10, 21.30 Дэтэктыў «Неўскі. Расплата за справядлівасць» (16+).
22.35 Дэтэктыў «Метад Міхайлава» (16+).

8 канал

7.00, 17.00, 18.05, 21.10, 1.15 «Надвор'е» + «Эрана».
7.05 Мультпарад (0+).
7.30 «Прыколы 13-й школы» (6+).
7.35 Камедыя «Сямейны канфлікт» (12+).
8.20 «Вакол свету».
9.15 Дэтэктыў «Шыфравальшчыкі» (16+).
11.00 Серыял «Каломба» (12+).
12.30 «Любімае кіно» (12+).
15.10 Драма «Упершыню ў космасе» (6+).
17.10 Драма «Пазалочанае стагоддзе» (16+).
18.10 Драма «Цень Сталіна» (16+).
19.55 Драма «Парыжская паліцыя» (16+).
20.50 «Вечарніца» (0+).
21.00 «Фэшн is my прафэшн» (12+).
21.15 Драма «Апалон 13» (12+).
23.35 Фантастыка «Прыбыццё» (16+).

ВТВ

6.00 «Дурні і дарогі» (16+).
7.00 «Лаві момант» (16+).
8.15 «Раніца з гумарам» (16+).
12.00 Серыял «Браты» (16+).
14.15 «КВЗ. Па-нашаму» (16+).
14.50 «Гатуем як шэф» (16+).
15.30 Серыял «Мамачкі» (16+).
16.25 Серыял «Пастукайся ў мае дзверы» (16+).
18.05 Серыял «Радкам» (16+).
19.00 Серыял «Супраць усіх» (16+).
21.10 «Суперніндзя» (16+).
0.00 Дэтэктыў «Смерць на Ніле» (16+).
2.10 Трылер «Упусці мяне. Сага» (16+).
4.05 «Уральскія пельмені» (16+).
4.55 «Даеш моладзь» (16+).
5.30 Серыял «Ералаш» (6+).

Культура

6.30, 7.00, 7.30, 10.00, 19.30 Навіны культуры.
6.35 «Пешшу...»
7.05 Легенды сусветнага кіно.
7.35 «Захавальнікі жыцця. Бурдэнка». Дак. фільм [СЦ].
8.15 Колер часу.
8.25 «Жыццё і лёс».
8.45 «Без віны вінаватыя». Серыял [СЦ].
9.30 «Аляксандр Астроўскі. П'еса мая сыграна...» [СЦ]
10.15 «Праўда — добра, а шчасце лепш». Фільм-спектакль.
12.50 «Бібліятэка Пятра: слова і справа». Дак. фільм [СЦ].
13.20 «Забытае рамяство».
13.35 Улада факту.
14.15 «Заўтра не памрэ ніколі» [СЦ].
15.00 Лісты з правінцыі [СЦ].
15.30 «Энігма. Гектар Інфансан».
16.15 «Андрэеўскі крыж». Дак. фільм.
17.00 «Царская ложа».
17.40, 23.45 «Званы». Паэма для сімфанічнага аркестра, хору і салістаў.
18.25 Лінія жыцця [СЦ].
19.45 Кіно аб кіно.
20.25 «Страсці па Андрэі». Маст. фільм.
0.30 «Каменная кветка. Уральскі сказ». Маст. фільм.
1.50 «Паміж двух акіянаў: дзікая прырода Коста-Рыкі». Дак. фільм [СЦ].
2.45 «Цудоўны Гоша», «Заяц, які любіў даваць парады». М/ф для дарослых.

Настальгія

6.00 «Спяем, сябры!» (12+)
7.00 Маст. фільм «Ідучы за флотам» (16+).
8.50, 9.40, 11.35, 12.50, 14.40, 15.40, 17.30, 19.00, 20.50, 21.40, 23.30, 3.40, 5.30 Музычная настальгія (12+).
9.00, 15.00, 21.00, 3.00 «Мінулы час» (12+).
10.00, 16.00, 22.00, 4.00 «Народжаныя ў СССР» (12+).
11.00, 17.00, 23.00, 5.00 «Блеф-клуб» (16+).
12.00 «Яловая субмарына» (18+).
13.10 Маст. фільм «Лэдзі ў цягніку» (16+).
18.00 «Да і пасля...» (16+).
19.10 Маст. фільм «Мальтыйскі сокал» (16+).
0.00 «Быў час» (16+).
1.20 Маст. фільм «Крамка за вуглом» (16+).

EuroSport 1

4.00, 9.30, 19.00 Снукер: The Players Championship (6+).
6.00, 14.00, 14.50, 18.15, 22.00, 2.30 Веласпорт. Тур Сіцыліі. Мужчыны (16+).
7.30, 12.00 Матагонкі на вынослівасць. Чэмпіянат свету «24 гадзіны Ле-Мана» (6+).
11.00 Сёрфінг (6+).
16.45, 21.15 Веласпорт. «Флэш Брабансон». Мужчыны (16+).
23.30 Футбол (6+).
0.00, 0.30 Тэніс (6+).
1.00 «Усе віды спорту» (6+).
1.30 Гольф. REVIEW THE MASTERS (6+).

Кінакамедыя

0.00 Выкідала (18+).
1.35 Мая супербылая (16+).
3.15 Сумленны развод (16+).
4.55 Кіраванне гневам (12+).
6.50 Бязлітасныя людзі (16+).
8.40 З 13 у 30 (12+).
10.30 Удачы, Чак (16+).
12.20 Родныя (18+).
14.10 Выгляд зверху лепшы (12+).
15.45 Шпіёны па суседстве (16+).
17.40 Бібліятэкар: у пошуках кап'я лёсу (16+).
19.30 Касталом (16+).
21.20 Тупы і яшчэ тупейшы-2 (16+).
23.15 Наша Russia. Яйкі лёсу (16+).

ТБ3

6.00 Калекцыя «Беларусьфільма» (12+).
8.35 Калекцыя «Беларусьфільма»: «Прададзены смех» (6+).
11.00 «Паглядзім» (12+).
11.30, 1.15 «Містычныя гісторыі» (16+).
13.10, 18.40, 2.05 «Сляпая» (16+).
14.40, 19.35, 2.50 «Варажбітка» (16+).
16.10 «Дуэль каралеў» (16+).
17.45 «Знакі лёсу» (16+).
20.30 «Аладзін» (16+).
22.35 «Пастка» (16+).
0.30 «Гарадскія легенды» (16+).
3.40 «Відавочцы» (16+).
4.30 «Суд ідзе». Дак. серыял (16+).

ТБ1000

5.30 Тру і Вясёлкавае каралеўства (6+).
6.35 Тобаты (6+).
7.30 Дзікія скрычары (6+).
8.40 Ціхая гавань (12+).
10.45 Клятва (16+).
12.40 Лепшае ўва мне (12+).
14.50 Даспехі Бога-3: місія «Задыяк» (6+).
17.05 Даспехі Бога: у пошуках скарбаў (12+).
19.00 Пяты элемент (16+).
21.15 Валерыян і горад тысячы планет (16+).
23.45 Ультрафіялет (16+).
1.15 Джэры Магуаер (16+).
3.25 Чалавек дажджу (16+).

ТБ1000 Рускае кіно

5.45 ДынаСіці (6+).
6.25 Пін-код (6+).
7.00 Бода Барода (6+).
7.35 Чырвоны прывід (16+).
9.15 Данбас. Ускраіна (12+).
11.00 Свая вайна. Шторм у пустыні (12+).
12.50 Неба (12+).
15.10 Лётчык (12+).
17.05, 18.00 Жыццё і прыгоды Мішкі Япончыка (16+).
19.00 Крым (16+).
20.50 Крымскі мост. Зроблена з любоўю! (12+)
22.40 Цяжкасці выжывання (16+).
0.10 Абарачальная рэальнасць (12+).
1.35 Заселены востраў (12+).
3.30 Заселены востраў: сутычка (12+).

National Geographic

6.00, 5.45 Навуковыя глупствы (16+).
6.25, 7.10, 22.30, 23.15 Надзвычайны доктар Пол (16+).
7.55, 18.05 Найбуйнейшы ў свеце рамонт (16+).
8.45, 18.55 Найцяжэйшы ў свеце рамонт (16+).
9.30, 10.35, 15.30, 19.40, 3.45 Дзікі тунец (16+).
11.15, 12.05, 14.20, 16.35, 17.20, 2.15, 3.00 Расследаванні авіякатастроф (16+).
12.50, 13.35, 0.00, 0.45 Наркавойны (16+).
15.05 Зона будаўніцтва.
20.15, 21.00, 1.30 Аляска. Новае пакаленне (16+).
21.45 Ледзяная дарога (16+).

ЯСНАе

4.15 Серыял «Слава» (16+).
6.00 Серыял «Саракапятка» (16+).
7.35 «Ясна аб міні-футболе».
8.05 Серыял «Дэсантны бацька» (16+).
9.40 Маст. фільм «Зоя» (16+).
11.25 Серыял «Белая страла. Адплата» (16+).
13.05 Серыял «Моцная браня» (12+).
15.00 Футбол. Беларусбанк — чэмпіянат Беларусі. «Нафтан» (Наваполацк) — «Мінск».
17.05 Маст. фільм «Аб'яўлены ў вышук» (12+).
19.00 Футбол. Беларусбанк — чэмпіянат Беларусі. «Славія-Мазыр» — «Смаргонь».
21.00 Інфармацыйны дайджэст «Час высокіх тэхналогій».
21.25 Маст. фільм «Рыдзік» (16+).
23.20 Маст. фільм «Тэрмінатар-2: судны дзень» (16+).
1.50 Маст. фільм «Драпежнікі» (16+).
3.15 Маст. фільм «Джон Уік-2» (18+).

У праграме магчымыя змяненні.
Перадрукоўка праграмы забароненая.
[СЦ] – фільм трансліруецца са скрытымі субцітрамі.

Беларусь 1

6.00, 7.30, 8.30 Добрай раніцы, Беларусь!
7.00, 8.00, 9.00, 12.00, 13.00, 15.00, 17.00, 19.00 Навіны.
7.20, 8.25, 18.15 Зона X (16+).
9.10 «Здарова здаровым быць!» (6+) [СЦ]
10.00, 11.50, 12.15, 13.05 Драма «Добры дзень, тата!» (12+)
10.50, 1.05 «Скажынемаўчы».
15.10, 18.00 Навіны рэгіёна.
15.25, 23.10 Серыял «След» (16+).
17.05 Сэнс жыцця (12+).
17.30 Маршрут пабудаваны (12+).
18.40, 19.20 Драма «Гаспадыня гары» (16+).
21.00 Панарама.
21.45 Клуб рэдактараў (16+).
0.50 Дзень спорту.

Беларусь 2

6.00 «Уключайся!» (12+)
10.00, 16.55 Тэлебарометр.
10.05 Серыял «Сляпая» (16+).
10.30 «Знакі лёсу». Дак. драма (16+).
11.05 Серыял «Цудоўная пяцёрка» (16+).
12.35 Серыял «Узыходжанне на Алімп» (16+).
14.30, 20.00 Серыял «Фітнес» (16+).
15.45 М/с «Барбоскіны» (0+).
15.55 Нічога сабе ньюз (12+).
16.00 «ПІН_КОД» (12+).
17.00 «Камень, нажніцы, папера» (16+).
17.35 «Дарагая, я забіў» (16+).
18.50 «Маладыя нажы» (16+).
21.10 Спартлато 5 з 36, КЕНА.
21.20 Драма «Стральцоў» (12+).
23.00 Баявік «Людзі Ікс: дні мінулай будучыні» (12+).

Беларусь 3

7.00 «Дабраранак».
7.35, 12.20 «Беларуская кухня».
8.05, 12.50, 20.30, 23.05 «Навіны культуры».
8.15, 18.50 «Смешныя людзі!» Маст. фільм (12+) [СЦ].
9.55 «Кадры жыцця».
10.45, 17.15 «Без тэрміну даўнасці». Маст. фільм (16+) [СЦ].
13.00, 21.40 «Шчыт і меч». Серыял (12+) [СЦ].
14.15, 21.05 «Апошні дзень» (12+) [СЦ].
14.50 «Сіла веры».
15.20 «Народ мой, дзякую табе...» Канцэрт памяці народнага артыста Беларусі Міхаіла Казінца.
20.40 «Калыханка» (0+).
22.55 «Засакрэчаная вайна».
23.15 «Новыя людзі».

Беларусь 5

7.00 Хакей. КХЛ. Усходняя канферэнцыя. «Ак Барс» (Казань) — «Авангард» (Омск).
8.55 Плаванне. Чэмпіянат Беларусі.
10.50 Спартыўныя бальныя танцы. Адкрыты чэмпіянат Беларусі.
13.05 Планета спорту.
13.25, 15.25 Хакей на траве. Кубак Садружнасці. Жанчыны.
14.50 Фактар сілы.
16.50 Футбол. Беларусбанк — чэмпіянат Беларусі. «Іслач» (Мінскі р-н) — «Белшына» (Бабруйск).
18.55, 19.20 Хакей. Чэмпіянат Беларусі.
21.50 Футбол. Чэмпіянат Іспаніі. «Раё Вальякана» — «Асасуна».
23.50 Авертайм.
0.20 Хакей. КХЛ. Заходняя канферэнцыя / Змешаныя адзінаборствы. RCC.

АНТ

6.00, 7.10, 8.10, 9.10 «Наша раніца».
7.00, 8.00, 9.00, 11.00, 13.00, 16.00, 18.00 [СЦ], **20.30** Нашы навіны.
10.00 «Жыць здарова!» (16+)
11.15 «Бесталковыя нататкі» (12+).
11.50, 13.15 Серыял «Погляд з вечнасці» (12+).
13.55, 22.35 Серыял «Мама-дэтэктыў» (16+).
16.20 «Мужчынскае/Жаночае» (16+).
17.30 «Трывожная кнопка» (16+).
18.20 «Народны ДАСТ» (12+).
18.55 «Поле цудаў» (16+).
20.10 Вячэрнія навіны.
21.15 «Лаўроў. За гранню» (16+).
21.20 «Што? Дзе? Калі?» у Беларусі» (16+).
0.35 Час.

СТБ

6.00, 6.40, 7.45, 8.40 «Раніца СТБ».
6.30, 7.30, 8.30, 10.30, 13.30, 16.30, 19.30, 22.30 Навіны «24 гадзіны».
9.00, 10.40, 17.20, 23.10 Дак. праект (16+).
13.45 «Рыкашэт». Серыял (16+).
16.50 «Рашэнне ёсць!»
18.45 «У пошуках ісціны. Ежа будучыні».
20.10, 23.05 «СТБ-спорт».
20.15 «Сталічныя падрабязнасці».
20.25 «Міншчына».
20.40 «Спецыяльны рэпартаж СТБ».
20.55 «Шэф-5. Вяртанне». Серыял (16+).
0.30 «Ілюзія падману» (12+).

МІР

5.00 Дак. фільм «Адкрыты космас» [СЦ].
6.25, 10.10 Серыял «Меч» [СЦ] (16+).
10.00, 13.00, 16.00, 18.30 Навіны (бягучы радок).
13.15 «Справы судовыя. Грошы вярніце!» (16+)
14.10, 16.15 «Справы судовыя. Бітва за будучыню» (16+).
15.05 «Справы судовыя. Новыя гісторыі» (16+).
16.40 «Міравое пагадненне» (16+).
18.50 Маст. фільм «Зіта і Гіта» (12+).
21.35 Маст. фільм «Вакзал для дваіх» [СЦ].
00.10 Маст. фільм «Жаніцьба Бальзамінава» [СЦ] (6+).
1.40 «Наша кіно. Гісторыя вялікай любові» (12+).
2.00 Маст. фільм «Маё каханне» [СЦ] (6+).
3.15 Маст. фільм «Блізняты» [СЦ] (0+).
4.40 Мультфільмы (6+).

РТР—Беларусь

6.00 «Новая раніца».
10.00, 11.30, 14.30, 17.30, 21.00, 23.00 Беларусь. Навіны.
10.05 Серыял «Пыльная работа» (16+).
11.00, 14.00, 17.00, 20.00 Весткі.
11.40 «Пра самае галоўнае» (12+).
12.50 «Кропкі над і» (16+).
14.40 «60 хвілін».
17.40 Серыял «Дуэт па праве» (12+).
18.45 «Прамы эфір» (16+).
21.30, 23.15 Мастацкі фільм.

НТБ—Беларусь

6.00 «Астрапрагноз».
6.05, 7.15, 8.20, 13.30, 16.45, 19.55, 22.30, 23.30 Сёння. Галоўнае.
6.10 «Здарова здаровым быць!» (6+)
7.00 Сфера інтарэсаў.
7.30 «Маршрут пабудаваны» (12+).
8.00, 10.00, 13.00, 16.00, 19.00 Сёння.
8.35, 21.15 «НЗ.by».
8.55, 10.35 Серыял «Ляснік. Свая зямля» (16+).
11.20 Серыял «Зверабой» (16+).
13.35 Надзвычайнае здарэнне.
14.05 Серыял «Апошні дзень» (16+).
16.55 «ДНК» (16+).
18.00 «Чакай мяне» (12+).
20.10, 21.45 Дэтэктыў «Неўскі. Расплата за справядлівасць» (16+).
22.45, 23.55 Дэтэктыў «Метад Міхайлава» (16+).

8 канал

7.00, 16.00, 18.55, 21.10, 2.10 «Надвор'е» + «Эрана».
7.05, 16.05 Мультпарад (0+).
7.30 «Прыколы 13-й школы» (6+).
7.35 Камедыя «Сямейны канфлікт» (12+).
8.20 «Вакол свету».
9.15 Дэтэктыў «Шыфравальшчыкі» (16+).
11.00 Серыял «Каломба» (12+).
12.40 Драма «Востраў» (16+).
14.30 Драма «Зззянне зорак» (12+).
16.10 Драма «Пазалочанае стагоддзе» (16+).
17.10 Драма «Цень Сталіна» (16+).
19.00 Драма «Парыжская паліцыя» (16+).
20.50 «Вечарніца» (0+).
21.15 Камедыя «Ацаленне» (12+).
0.40 Драма «Добрая жанчына» (16+).

ВТБ

6.00 «Дурні і дарогі» (16+).
7.00 «Лаві момант» (16+).
8.15 «Раніца з гумарам» (16+).
12.00 Серыял «Браты» (16+).
13.45 «КВЗ. Па-нашаму» (16+).
15.10 «Велабайкі» (16+).
15.30 Серыял «Мамачкі» (16+).
16.25 Серыял «Пастукайся ў мае дзверы» (16+).
18.05 Серыял «Радкам» (16+).
19.00, 1.50 «Уральскія пельмені» (16+).
20.20 Серыял «Чорнае каханне» (16+).
22.00 Серыял «Супраць усіх» (16+).
23.00 «На выхад!» (16+)
0.00 Камедыя «Не тваё цела» (16+).
2.00 Серыял «Модны сіндыкат» (16+).
3.40 Серыял «Маладзёжка» (16+).
5.15 «6 кадраў» (16+).
5.30 Серыял «Ералаш» (6+).

Культура

6.30, 7.00, 7.30, 10.00, 19.30 Навіны культуры.
6.35 «Пешшу...»
7.05 Легенды сусветнага кіно.
7.35 «Скажы мне, Ноўгарад...» Дак. фільм.
8.25 «Жыццё і лёс».
8.45, 20.05 «Без віны вінаватыя». Серыял [СЦ].
9.30, 19.00 «Аляксандр Астроўскі. П'еса мая сыграна...» [СЦ]
10.15 «Назіральнік».
11.10, 0.20 XX стагоддзе.
12.20 Дарогі старых майстроў.
12.35 «Горад № 2». Дак. фільм [СЦ].
13.15 «Забытае рамяство».
13.30 Штучны адбор.
14.15, 23.40 «Заўтра не пампэ ніколі» [СЦ].
15.00 Навіны. Падрабязна. Кіно.
15.15 «Біблейскі сюжэт».
15.45 «Белая студыя».
16.30 «Пакуль б'ецца сэрца».
17.55 Казкі з гліны і дрэва.
18.05, 1.25 «Руская царкоўныя спевы ад знаменнага распеву да Рахманінава».
18.50 Колер часу.
19.45 «Галоўная роля».
20.50 «Добрай ночы, малыя!»
21.10 «Ігар Курчатаў». Дак. фільм [СЦ].
21.40 Дзень касманаўтыкі [СЦ].
22.40 «Прыстанак». Серыял [СЦ].
2.10 «Андрэеўскі крыж». Дак. фільм.

Настальгія

6.00 «СевАлогія» (18+).
7.10, 8.45, 9.40, 11.30, 15.40, 17.30, 20.50, 21.40, 23.35, 2.10, 3.40, 5.30 Музычная настальгія (12+).
7.25 Маст. фільм «Новыя часы» (16+).
9.00, 15.00, 21.00, 3.00 «Мінулы час» (12+).
10.00, 16.00, 22.00, 4.00 «Народжаныя ў СССР» (12+).
11.00, 17.00, 23.00, 5.00 «Блеф-клуб» (16+).
12.00 «Быў час» (16+).
13.20 Маст. фільм «Крамка за вуглом» (16+).
18.00 «Спяем, сябры!» (12+)
19.00 Маст. фільм «Ідучы за флотам» (16+).
0.00 Маст. фільм «Гэтае цудоўнае жыццё» (16+).

EuroSport 1

4.00, 9.30 Снукер. Сусветны Гран-пры (6+).
6.00, 14.00, 14.50, 21.15, 2.30 Веласпорт. Тур Сіцыліі. Мужчыны (16+).
7.30, 0.30 Матагонкі на вынослівасць. Чэмпіянат свету «24 гадзіны Ле-Мана» (6+).
11.00 Веласпорт. «Парыж — Рубэ». Мужчыны (16+).
12.30 Веласпорт. Тэлечасопіс Cycling Show (16+).
13.00 Сёрфінг (6+).
16.30, 22.00 Веласпорт. «Флэш Брабансон». Мужчыны.
18.45, 23.30 Гольф. REVIEW THE MASTERS (6+).
19.45 «Усе віды спорту» (6+).
20.15 Конны спорт (6+).

Кінакамедыя

0.55 Каханне і іншыя непрыемнасці (16+).
2.55 Дзядуля нялёгкіх паводзін (6+).
4.35 Хуткі «Масква-Расія» (12+).
6.15 Сумленны развод (16+).
8.00 Кіраванне гневам (12+).
9.55 Паляўнічы на галовы (16+).
12.00 Выгляд зверху лепшы (12+).
13.35 Бязлітасныя людзі (16+).
15.25 Родныя (18+).
17.15 Правілы здыму: метад Хітча (12+).
19.30 Прыкінься маёй жонкай (12+).
21.35 Удачы, Чак (16+).
23.25 Шосты ігрок (12+).

ТБ3

6.00 Калекцыя «Беларусьфільма» (12+).
9.30 «Старац» (16+).
10.25, 17.55 «Любоўная магія» (16+).
11.20 «Перыскоп» (16+).
11.40 «Містычныя гісторыі» (16+).
13.20, 18.55, 3.00 «Сляпая» (16+).
14.50, 20.20 «Варажбіты» (16+).
16.20, 21.45 «Арлінская» (16+).
23.20 «Грым» (16+).
0.10 «Дзённік экстрасэнса» (16+).
1.00 «Мы купілі заапарк» (16+).
3.50 «Развітанне» (16+).
4.30 «Суд ідзе». Дак. серыял (16+).

ТБ1000

5.30 Тру і Вясёлкавае каралеўства (6+).
6.35 Тобаты (6+).
7.10 Дзікія скрыпачы (6+).
8.35 Вялікі (12+).
10.35 Маёр Пэйн (12+).
12.15, 3.15 Форэст Гамп (12+).
14.55 Словы (12+).
16.45 Кароль гаворыць! (16+)
19.00 Людзі ў чорным (12+).
20.40 Людзі ў чорным-2 (12+).
22.15 Людзі ў чорным-3 (12+).
0.10 Даспехі Бога (16+).
1.35 Даспехі Бога-2: аперацыя «Кондар» (16+).

ТБ1000 Рускае кіно

5.30 ДынаСіці (6+).
6.25 Пін-код (6+).
7.30 Бода Барода (6+).
8.15 Абарачальная рэальнасць (12+).
9.45 Заселены востраў (12+).
11.55 Заселены востраў: сутычка (12+).
13.45 Чыстае мастацтва (16+).
15.20 Шматпавярховік (16+).
17.05, 18.00 Гасцініца «Расія» (12+).
19.00 Галоўны (6+).
20.55 Каралёў (12+).
23.05 Гагарын. Першы ў космасе (6+).
1.00 Крым (16+).
2.40 Гадзіна пік (16+).
4.25 Калектар (16+).

National Geographic

6.00, 5.45 Навуковыя глупствы (16+).
6.25, 7.10, 22.30, 23.15 Надзвычайны доктар Пол (16+).
7.55, 17.25, 3.45 Найбуйнейшы ў свеце рамонт (16+).
8.45, 18.15, 4.35 Найцяжэйшы ў свеце рамонт (16+).
9.30, 10.15, 15.10, 19.05, 21.45 Дзікі тунец (16+).
11.00, 11.45, 15.55, 16.40, 2.15, 3.00 Расследаванні авіякатастроф (16+).
12.30, 13.15, 0.00, 0.45 Наркавойны (16+).
14.00 Галандская берагавая ахова ў Карыбскім моры (16+).
14.45 Зона будаўніцтва (16+).
20.15, 21.00, 1.30 Дзікі тунец. Бітва на знешніх водмелях (16+).

ЯСНАе

4.40 Серыял «Уласік. Цень Сталіна» (16+).
6.30 Серыял «У чэрвені 41-га» (12+).
8.15 «Раніца Ясная».
9.20 Серыял «Крот» (16+).
11.05 Маст. фільм «Яго батальён» (12+).
12.15 Серыял «Спадары афіцэры» (16+).
14.00 Серыял «Моцная браня» (12+).
15.50 Серыял «Па законах ваеннага часу-3» (12+).
17.40 Маст. фільм «Вышыня 89» (12+).
19.30 Серыял «Снайпер: афіцэр СМЕРШ» (12+).
21.00 Дакументальны цыкл «Сувязісты».
21.25 Маст. фільм «Геракл. Пачатак легенды» (12+).
23.05 Серыял «Брыгада» (16+).
1.45 Серыял «1941» (12+).
3.20 Дак. серыял «Хронас».
3.45 Серыял «Замах» (16+).

У праграме магчымыя змяненні. Перадрукоўка праграмы забароненая. [СЦ] – фільм трансліруецца са скрытымі субцітрамі.

Беларусь 1

6.00, 7.20, 8.15 Добрай раніцы, Беларусь!
7.00, 8.00, 9.00, 12.00, 13.00, 15.00, 17.00, 19.00 Навіны.
7.05, 8.05 Навіны эканомікі.
7.10, 8.10, 18.15, 0.45 Зона Х (16+).
9.10 «Здарова здаровым быць!» (6+) [СЦ]
9.55, 11.50, 12.15, 13.05 Драма «Доктар Іваноў. Маці і сын» (16+).
10.50 «Скажынемаўчы».
15.10, 18.00 Навіны рэгіёна.
15.25, 22.50 Серыял «След» (16+).
17.05 Беларуская часінка (прамы эфір).
18.35, 19.20 Драма «Гаспадыня гары» (16+).
21.00 Панарама.
21.45 Тэлефільм АТН (12+).
22.10 Беларуская супержанчына.
22.20 Адзін дзень (12+).
0.25 Сфера інтарэсаў.
01.05 Дзень спорту.

Беларусь 2

6.00 «Уключайся!» (12+)
10.00, 16.55 Тэлебарометр.
10.05, 18.35 Серыял «Сляпая» (16+).
10.30, 19.05 «Знакі лёсу». Дак. драма (16+).
11.05, 17.00 Серыял «Цудоўная пяцёрка» (16+).
12.35, 20.45, 21.20 Серыял «Узыходжанне на Алімп» (16+).
14.30, 19.30 Серыял «Фітнес» (16+).
15.45 М/с «Барбоскіны» (0+).
15.55 Нічога сабе ньюз (12+).
16.00 «ПІН_КОД» (12+).
21.10 Спартлато 6 з 49, КЕНА.
23.00 «На нажах» (16+).
0.00 «На тыдзень» (16+).

Беларусь 3

7.00 «Дабраранак».
7.35 «Беларуская кухня».
8.05, 12.55, 20.30, 23.15 «Навіны культуры».
8.15, 19.05 «Пена». Маст. фільм (12+) [СЦ].
9.35 «Кадры жыцця».
10.30 Вялікі чацвер. Прамая трансляцыя Боскай літургіі ў Свята-Духавым кафедральным саборы г. Мінска.
12.30 «Я хачу гэта ўбачыць!» (6+)
13.05. 21.40 «Шчыт і меч». Серыял. 3-я серыя (12+) [СЦ].
14.25, 21.05 «Валянціна Цітова. У цэню вялікіх мужчын». Дак. фільм (12+) [СЦ].
15.05 «Камертон».
15.30 «Музыка кіно».
16.50 «Дзікае паляванне караля Стаха». Маст. фільм (12+) [СЦ].
20.40 «Калыханка» (0+).
23.00 «Засакрэчаная вайна».
23.25 «Новыя людзі».

Беларусь 5

7.00 Сняданак чэмпіёна.
7.30 Хакей. Чэмпіянат Беларусі.
9.35 Між іншым.
9.55 Хакей на траве. Кубак Садружнасці. Жанчыны. ХК «Мінск» — «Дынама-Электрасталь».
11.20 Слэм-данк.
11.55 Хакей на траве. Кубак Садружнасці. Жанчыны. «Тэкстыльшчык» (Баранавічы) — «Вікторыя» (Смалявічы).
13.15 Планета спорту.
13.35 Плаванне. Чэмпіянат Беларусі.
15.40 Спартыўныя бальныя танцы. Адкрыты чэмпіянат Беларусі.
17.50 Футбол. Чэмпіянат Расіі. Агляд.
18.50 Фактар сілы.
19.20 Хакей. КХЛ. Усходняя канферэнцыя. «Ак Барс» (Казань) — «Авангард» (Омск).
21.50 Змешаныя адзінаборствы. UFC.

АНТ

6.00, 7.15, 8.15 «Наша раніца».
7.00, 8.00, 9.00, 11.00, 13.00, 16.00, 18.00 [СЦ], **20.30** Нашы навіны.
7.10, 8.10 «Трывожная кнопка» (16+).
9.10 «Аб'ектыўНа» (16+).
10.10 «Жыць здорава!» (16+)
11.15 «Бесталковыя нататкі» (12+).
11.50, 13.15 Серыял «Сонца ў падарунак» (16+).
13.55, 23.10 Серыял «Мама-дэтэктыў» (16+).
16.20 «Мужчынскае/Жаночае» (16+).
17.20, 18.20 Інфармацыйны канал (16+).
19.10 «Лялькі спадчынніка Тутці» (16+).
20.10 Вячэрнія навіны.
21.15 «Маркаў. Нічога асабістага» (16+).
22.00 Серыял «Хірургія. Тэрыторыя кахання» (16+).
1.10 Час.

СТБ

6.00, 6.40, 7.45, 8.40 «Раніца СТБ».
6.30, 7.30, 8.30, 10.30, 13.30, 16.30, 19.30, 22.30 Навіны «24 гадзіны».
9.00, 11.35, 23.10 Дак. праект (16+).
10.40 «Глухар». Серыял (12+).
13.45 «Рыкашэт». Серыял (16+).
16.50 «Куба. Асабістая справа». Серыял (16+).
20.15, 23.05 «СТБ-спорт».
20.20 «Сталічная падрабязнасці».
20.30 «Міншчына».
20.40 «Беларуская супержанчына».
20.50 «Шэф-5. Вяртанне». Серыял (16+).
0.30 «Без кампрамісаў» (16+).

МІР

5.00, 3.20 Серыял «Школа выжывання ад адзінокай жанчыны з трыма дзецьмі ва ўмовах крызісу» [СЦ] (12+).
5.25, 4.40 Дак. фільм «Адкрыты космас» [СЦ].
7.15, 10.10, 21.30 Серыял «Меч» [СЦ] (16+).
10.00, 13.00, 16.00, 18.30 Навіны (бягучы радок).
13.15 «Справы судовыя. Грошы вярніце!» (16+)
14.10, 16.15, 1.35 «Справы судовыя. Бітва за будучыню» (16+).
15.05 «Справы судовыя. Новыя гісторыі» (16+).
16.40 «Міравое пагадненне» (16+).
18.50 «Гульня ў кіно» (12+).
1.10 «Наша кіно. Гісторыя вялікай любові» (12+).
2.20 Маст. фільм «Дзяўчына спяшаецца на спатканне» [СЦ] (0+).

РТР—Беларусь

6.00 «Новая раніца».
10.00, 11.30, 14.30, 17.30, 21.00, 23.00 Беларусь. Навіны.
10.05 Серыял «Пыльная работа» (16+).
11.00, 14.00, 17.00, 20.00 Весткі.
11.40 «Пра самае галоўнае» (12+).
12.50 «Кропкі над і» (16+).
14.40 «60 хвілін».
17.40 Серыял «Дуэт па праве» (12+).
18.45 «Малахаў» (16+).
21.30, 23.15 Серыял «Каханне пераадолее ўсё» (16+).
23.40 «Вечар з Уладзімірам Салаўёвым» (12+).

НТБ—Беларусь

6.00 «Астрапрагноз».
6.05, 7.15, 8.20, 13.30, 16.45, 19.55, 22.30, 23.30 Сёння. Галоўнае.
6.10 «Здарова здаровым быць!» (6+).
7.00 Сфера інтарэсаў.
7.30 «Маршрут пабудаваны» (12+).
8.00, 10.00, 13.00, 16.00, 19.00 Сёння.
8.35, 21.15 «НЗ.by».
8.55, 10.35 Серыял «Ляснік. Свая зямля» (16+).
11.20 Серыял «Зверабой» (16+).
13.35 Надзвычайнае здарэнне.
14.05 Серыял «Апошні дзень» (16+).
16.55 «За гранню» (16+).
18.00 «ДНК» (16+).
20.10, 21.30 Дэтэктыў «Неўскі. Расплата за справядлівасць» (16+).
22.35, 23.45 Дэтэктыў «Метад Міхайлава» (16+).

8 канал

7.00, 15.45, 19.50, 21.10, 1.30 «Надвор'е» + «Эрана».
7.05, 15.50 Мультпарад (0+).
7.30 «Прыколы 13-й школы» (6+).
7.35 Камедыя «Сямейны канфлікт» (16+).
8.20 «Вакол свету».
9.05 Дэтэктыў «Шыфравальшчыкі» (16+).
10.50 Серыял «Каломба» (12+).
12.25 Драма «Зоркі мне пакажуць шлях» (12+).
14.10 Драма «Зязянне зорак».
17.00 Драма «Пазалочанае стагоддзе» (16+).
18.00 Драма «Цень Сталіна» (16+).
19.55 Драма «Парыжская паліцыя» (16+).
20.50 «Вечарніца» (0+).
21.00 «Асалам алейкум, Беларусь!»
21.15 Трылер «Крывыя лініі Госпада» (16+).
23.50 Драма «Лонданскія канікулы» (12+).

ВТБ

6.00 «Дурні і дарогі» (16+).
7.00 «Лаві момант» (16+).
8.15 «Раніца з гумарам» (16+).
12.00 Серыял «Браты» (16+).
13.45 «КВЗ. Па-нашаму» (16+).
15.00 «Наш рамонт» (16+).
15.30 Серыял «Мамачкі» (16+).
16.25 Серыял «Пастукайся ў мае дзверы» (16+).
18.05 Серыял «Радкам» (16+).
19.00, 1.40 «Уральскія пельмені» (16+).
20.20 Серыял «Чорнае каханне» (16+).
22.00 Серыял «Супраць усіх» (16+).
23.00 «Імправізатары» (16+).
0.00 Жахі «Яга. Кашмар цёмнага лесу» (16+).
2.00 Серыял «Модны сіндыкат» (16+).
4.00 Серыял «Маладзёжка» (16+).
5.30 Серыял «Ералаш» (6+).

Культура

6.30, 7.00, 7.30, 10.00, 19.30 Навіны культуры.
6.35 «Пешшу...»
7.05 Легенды сусветнага кіно.
7.35 «Душа Пецярбурга». Дак. фільм.
8.25 «Жыццё і лёс».
8.45, 20.05 Без віны вінаватыя». Серыял [СЦ].
9.30 «Аляксандр Астроўскі. П'еса мая сыграна...» [СЦ]
10.15 «Назіральнік».
11.10, 0.20 ХХ стагоддзе.
12.30 «Купала пад вадой». Дак. фільм [СЦ].
13.20 «Забытае рамяство».
13.35 «Абсалютны слых».
14.15, 23.40 «Заўтра не памрэ ніколі [СЦ].
15.00 Навіны. Падрабязна. Тэатр.
15.15 Маё каханне — Расія! [СЦ]
15.45 «Партытура шчасця». Дак. фільм.
16.30 «Пакуль б'ецца сэрца».
17.40, 2.25 Раман у камені.
18.05, 1.35 «Руская царкоўныя спевы ад знаменнага распеву да Рахманінава».
19.00 «Аляксандр Астроўскі. П'еса мая сыграна...» [СЦ]
19.45 «Галоўная роля».
20.50 «Добрай ночы, малыя!»
21.05 «Магутны мсцівец злых крыўд». Дак. фільм [СЦ].
21.55 «Энігма. Гектар Інфансан».
22.40 «Прыстанак». Серыял [СЦ].

Настальгія

6.00 «Быў час» (16+).
7.20 Маст. фільм «Крамка за вуглом» (16+).
9.00, 15.00, 21.00, 3.00 «Мінулы час» (12+).
9.40, 11.30, 14.50, 15.40, 17.35, 18.50, 20.40, 21.40, 23.30, 1.10, 2.45, 3.40, 5.30 Музычная настальгія (12+).
10.00, 16.00, 22.00, 4.00 «Народжаныя ў СССР» (12+).
11.00, 17.00, 23.00, 5.00 «Блеф-клуб» (16+).
12.00 «Спяем, сябры!» (12+)
13.00 Маст. фільм «Ідучы за флотам» (16+).
18.00 «Яловая субмарына» (18+).
19.10 Маст. фільм «Лэдзі ў цягніку» (16+).
0.00 «СевАлогія» (18+).
1.25 Маст. фільм «Новыя часы» (16+).

EuroSport 1

4.00, 9.30, 19.00 Снукер: Home Nations Series Welsh Open (6+).
6.00, 14.00, 14.50, 22.00, 2.30 Веласпорт. Тур Сіцыліі. Мужчыны (16+).
7.30, 12.00, 0.30 Матагонкі на вынослівасць. Чэмпіянат свету «Боль д'Ор». Гонка (6+).
11.00, 23.30 Снукер. «Адзін дзень у Крусібле» (6+).
16.45 Веласпорт. Тэлечасопіс Cycling Show (16+).
17.15 Веласпорт. «Парыж — Рубэ». Жанчыны (16+).
21.15 Трыятлон: SLT Arena Games Лондан (6+).

Кінакамедыя

1.25 З 13 у 30 (12+).
3.40 Белыя цыпачкі (12+).
5.35 Хлопец-каратыст (6+).
8.00 Шосты элемент (16+).
9.45 Тры мушкецёры (12+).
11.45 Клік: з пультам па жыцці (12+).
13.45 За бортам (12+).
15.50 Прыкіньса маёй жонкай (12+).
17.55 Жывёла (12+).
19.30 Шпіёны па суседстве (16+).
21.25 Форэст Гамп (12+).

ТБ3

6.00 Калекцыя «Беларусьфільма» (12+).
9.15 «Старац» (16+).
10.10, 17.45 «Любоўная магія» (16+).
11.05 «Паглядзім» (12+).
11.35 «Містычныя гісторыі» (16+).
13.10, 18.45 «Сляпая» (16+).
14.40, 20.10, 3.40 «Варажбітка» (16+).
16.10 «Арлінская» (16+).
21.35 «Дуэль каралеў» (16+).
23.10 «Грым» (16+).
0.00 «Дзённік экстрасэнса» (16+).
0.55 «Аляксандр» (16+).
4.30 «Суд ідзе». Дак. серыял (16+).

ТБ1000

5.30 Тру і Вясёлкавае каралеўства (6+).
6.10 Тобаты (6+).
7.20 Дзікія скрычары (6+).
8.15 Вялікія вочы (16+).
10.05 Людзі ў чорным (12+).
11.55 Людзі ў чорным-2 (12+).
13.25 Людзі ў чорным-3 (12+).
15.20 Даспехі Бога (16+).
16.55 Даспехі Бога-2: аперацыя «Кондар» (16+).
19.00 Клятва (16+).
20.55 Ціхая гавань (12+).
23.00 Лепшае ўва мне (12+).
1.10 Даспехі Бога-3: місія «Задыяк» (6+).
3.25 Даспехі Бога: у пошуках скарбаў (12+).

ТБ1000 Рускае кіно

5.35 ДынаСіці (6+).
6.20 Пін-код (6+).
6.55 Бода Барода (6+).
7.35 Галоўны (6+).
9.35 Каралёў (12+).
11.50, 3.55 Гагарын. Першы ў космасе (6+).
13.50 22 хвіліны (16+).
15.15 Крым (16+).
17.05, 18.00 Гасцініца «Расія» (12+).
19.00 Чырвоны прывід (16+).
20.40 Свая вайна. Шторм у пустыні (12+).
22.30 Данбас. Ускраіна (12+).
0.10 Неба (12+).
2.20 Лётчык (12+).

National Geographic

6.00, 5.40 Навуковыя глупствы (16+).
6.25, 7.10, 22.30, 23.15 Надзвычайны доктар Пол (16+).
7.55, 17.25, 3.45 Найбуйнейшы ў свеце рамонт (16+).
8.40, 18.15, 4.35 Найцяжэйшы ў свеце рамонт (16+).
9.30, 10.15, 15.10, 19.00 Дзікі тунец (16+).
11.00, 11.45, 15.50, 16.40, 20.15, 21.00, 1.30, 2.15, 3.00 Расследаванні авіякатастроф (16+).
12.30, 13.15, 0.00, 0.45 Наркавойны (16+).
14.00 Дзікі тунец. Бітва на знешніх водмелях (16+).
14.45 Зона будаўніцтва (16+).
21.45 Злавіць кантрабандыста.

ЯСНАе

5.15 Серыял «Слава» (16+).
7.00 Серыял «У чэрвені 41-га» (12+).
8.45 «Ясна аб футболе».
9.15 Серыял «Крот» (16+).
11.00 Маст. фільм «Яго батальён» (12+).
12.10 Серыял «Спадары афіцэры» (16+).
14.00 Серыял «Моцная браня» (12+).
15.45 Серыял «Па законах ваеннага часу-3» (12+).
17.30 Маст. фільм «Амерыкан бой» (16+).
19.25 Серыял «Снайпер: афіцэр СМЕРШ» (12+).
21.00 «У адкрытым доступе».
21.30 «PROфутбол».
21.50 Маст. фільм «Апошні рубеж» (16+).
23.30 Серыял «Брыгада» (16+).
1.15 Серыял «1941» (12+).
2.45 Серыял «Замах» (16+).

У праграме магчымыя змяненні. Перадрукоўка праграмы забаронена. [СЦ] – фільм трансліруецца са скрытымі субцітрамі.

У АДНЫМ РУЧНІКУ, альбо «Так зрабіў бы кожны!»

«Звязда» праўду пісала, гісторыі бываюць самыя розныя: камічныя, трагічныя, банальныя, абуральныя, павучальныя...

У мяне якраз такія. І нават дзве. Першую любіць расказваць мой тата. Ён, дарэчы, помніць столькі анекдотаў, прыпевак, тостаў, што ўсе сваякі, нават вельмі далёкія, запрашаюць яго на вяселлі і загадзя просяць, каб «пакіраваў», папрацаваў тамадой. Тата рэдка адмаўляецца.

Такім чынам адна з яго вясельных гісторый — пра самы кароткі шлюб.

Днём, недзе пад абед, тыя хлопец з дзеўкай распісаліся, вечарам пасядзелі ў кавярні, ноччу паспалі і раніцай прачнуліся. Жонка пайшла на кухню, наабірала бульбы, паставіла смажыць.

На пах, што даносіўся з кухні, прыклыпаў муж, паглядзеў у патэльню, наверх паклаў накрыўку.

— Навошта? — спытала жонка і тут жа зняла.

— Трэба! — строга сказаў муж. — Мая мама смажыць бульбу пад накрыўкай.

— А вось мая — без, — заявіла жонка.

— Твая нічога не разумее.

— Гэта твая — нічога! Ні ў бульбе, ні...

Праўду кажуць, сварыцца толькі пачні, потым — наўрад ці скончыш.

Так яно і было: муж не дараваў сваёй жонцы дрэнныя словы пра маму: бразнуў дзвярыма, сышоў, каб больш не вярнуцца.

І здарылася гэта праз... няпоўныя суткі! «Адкуль, — казаў тата на вяселлях, — першае правіла маладых: забудзься ўсё, што казала мама. Альбо хоць не агучвайце, калі не хочаце паставіць новы рэкорд».

— А ён ужо таго... пастаўлены, — цішком прызнаўся тату адзін са стрыечных пляменнікаў. І расказаў, як жа тое было.

Ён, маўляў, яшчэ служачы ў войску, у інтэрнэце пазнаёміўся з Дашай, месяцы з тры перапісваліся, размаўлялі па тэлефоне, абменьваліся фоткамі, віртуальнымі пацалункамі.

Усё, карацей, ішло да рэальных: дзяўчына досыць настойліва запрашала яго да сябе. І не проста прыехаць, а як многія цяпер, паспрабаваць пажыць разам. Ну чаму б і не, калі кватэра ёсць?

Ад такіх прапаноў рэдка адмаўляюцца. Таму хлопец, вярнуўшыся дадому, купіў джэнтльменскі набор (шампанскае, кветкі, цукеркі) і падаўся ў дарогу.

Далей — амаль даслоўна:

— Спадабалася, што ў кватэры чыста...

Не спадабалася, што на стале не было амаль нічога, апроч майго шампанскага ды цукерак.

Але ж мы пасядзелі, пагаварылі, паглядзелі кіно, заказалі дзве піцы (другую — на раніцу). Потым гаспадыня паказала мне ванны пакойчык, сказала, што на душ адводзіць мне пяць (?) хвілін... Праз паўзу дадала: «Інача вады шмат зрасходуеш, а ў нас лічыльнік».

Я насцярожыўся, але згадзіўся.

Даша дала мне вялікі ручнік і нейкую анучку, каб потым я вымыў і насуха выцер ванну.

Хацеў быў спытаць, навошта, але змаўчаў.

Спаласнуўся, вылез, у адным ручніку падышоў да ложка. «Ванну выцер?» — спытала гаспадыня. Я ёй: «Не... Яна і так высахне». — «Мая мама кажа, што трэба. Я прывыкла. І ты прывыкай!»

Я падаўся назад, выцер тую пасудзіну, адзеўся, узяў цыгарэты, пайшоў на лесвіцу пакурыць (у хаце-на балконе — бронь божа!) і ў кватэру больш не вярнуўся...

— Дзядзька, вось ты як чалавек бывалы, скажы мне, — прасіў п'янаваты пляменнік, — я правільна зрабіў ці не?

Тата — без роздуму — адказаў, што на яго месцы так зрабіў бы кожны.

М. Смагіна,
г. Мінск.

ВАДЫ — НЯМА, А ВАДАЛАЗЫ ЁСЦЬ!

...У вёсцы, дзе пачынала працаваць Святлана, было, здаецца, усё: школа, крама, клуб, бібліятэка, тры малочнатаварныя фермы, канюшня... Для поўнага шчасця не хапала хіба лесу, рэчкі ды маладых людзей. Затое пажылыя...

Варта было Святлане адамкнуць дзверы ФАПа, як разам з ёй у прыёмную заходзіла сем-восем чалавек. Нехта з іх сапраўды меў патрэбу ў леках і лячэнні, нехта — прыходзіў параіцца, а то і проста пагаманіць — паміж сабою і з новай доктаркай. Яна тым больш не крыўдавала, не шкадавала часу (яшчэ і асабістага), бо гэтыя зносіны былі і па-свойму цікавымі, і патрэбнымі: як-ніяк пазнавала людзей, мясцовыя парадкі, звычаі... Хоць Іванаўна — яшчэ адна работніца ФАПа — іншы раз злавала: знайшлі, маўляў, месца! Вунь клуб непадалёку, там бы і збіраліся! А тут — амбулаторыя, медыцынская ўстанова, няма чаго з вуліцы гразь прыносіць!

Бурчэла так, але ж прыбірала, бо сама ўключалася ў размовы — амаль штодзённыя. Хіба...

У тую прыгожую летнюю раніцу, як ні дзіўна, людзей на прыёме зусім не было. Святлана занялася паперамі.

Праз нейкі час у кабінет зайшла Іванаўна — паскардзілася, што стамілася, пакуль управіла гаспадарку... Але ж і тут не прысела: у акне, што выходзіла на вуліцу, згледзела брудную шыбу, — стала чысціць шкло і...

— О, дакторачка, — аклікнула раптам Святлану, — вы перажывалі, што на прыём нікога няма. А людзі вунь, каля клуба сёння сабраліся... І землямеры там, і вадалазы.

— Хто-хто?! Якія?! Адкуль? — падхапілася з крэсла доктар.

Бо землямеры — яшчэ зразумела: можа, сенакос дзе будуць дзяліць... А з чаго б вадалазы, калі тут нават лужын глыбокіх няма?!

— І не трэба! — адсмяяўшыся, заявіла Іванаўна. — Вадалазамі ў нас завуць тых, хто носіць акуляры з вялікімі плюсавымі дыёптрыямі. Вочы праз іх здаюцца лупатымі, бы ў вадалазаў... А землямеры — гэта бабулі і дзядулі з кіёчкамі! Па вуліцы ідуць і быццам гароды мераюць!

Вось тут пасмяялася ўжо і доктарка, бо ведала, каго давядзецца лячыць.

В. Бабко-Аляшкевіч,
в. Радкава, Салігорскі раён.

АПОШНЯЕ СПАТКАННЕ

...Я, мусіць, ніколі не напісала б, не даслала б гэтыя маленькія гісторыі, калі б не прачытала ў адным часопісе нататку пра флаталогію, навуку (?!), якая вывучае працэс газаўтварэння ў страўніку і — адпаведна — самавольны або несамавольны акт выкіду — флатус.

Такім чынам якраз пра яго. Выпадак першы.

Ідзе вайна. Мы з брацікам жывём у бабулі, у вёсцы Града, занятай немцамі. Сядзім у кухні за сталом, на які бабуля ставіць чыгунок з гарачай разварыстай бульбай (у мундзірах), міску з квашанай капустай...

Мы, з лыжкамі ў руках, заміраем, бо ў хату па адным заходзяць пяць немцаў, пачынаюць нешта гергетаць, хапаць з чыгунка нашу бульбу і, не абіраючы, есці.

Бульбу — няхай! Нават з капустай! Толькі б нас не чапалі, — думаем мы і маўчым.

Немцы ж наадварот: ядуць, гавораць і раптам адзін з іх пры ўсіх выдае такі гук...

Нават за цішэйшы і карацейшы мяне, малую, дзядуля выгнаў бы з кухні!

Не змаўчаў ён і немцу: пачырванеўшы ад злосці, сказаў:

— Каб цябе разарвала, свіння ты паршывая!

«Госць», на шчасце, па-нашаму, па-беларуску, нічога не зразумеў, яго сябрукі — таксама: як елі, так і ядуць. Толькі перакладчык спалохана глядзіць на дзядулю, лапоча:

— Нельга так, пане! А то будзе пуф-пуф: застрэляць і пікнуць не дадуць!..

Выпадак другі.

Я ляжу ў бальніцы. У палаце на суседнім ложку — жанчына, якой нядаўна зрабілі аперацыю. Стан, як пішацца ў сумных зводках, — стабільна цяжкі, а таму хірург да нас заходзіць часта, некалькі разоў на дзень: пытае, як яна пачуваецца, газы адыходзяць ці не?

Жанчына, мусіць, бянтэжыцца (што кажа, мне не чуваць...), затое хірург слоў не падбірае:

— Ну вы ж глядзіце тут — не цырымонцеся, — гучна просіць ён пацыентку. — Як толькі збяруцца газы, «страляйце»! Ды так, каб шыбы ў вокнах звінелі!..

Выпадак трэці.

Некалі даўно мая знаёмая закахалася ў хлопца, ён, як выглядала, у яе. Маладыя часта сустракаліся.

Вось і ў той раз ён не проста прыйшоў на спатканне — ён прыехаў на роварах (гэта як сёння на новым «бумеры»!), паклікаў яе пакатацца.

Дзяўчына села на раму — едуць! Ён круціць педалі і, можна сказаць, аберуч абдымае яе, горача дыхае ў вушка... Яна проста млее ад радасці!

Але ж вось яны выехалі за вёску, ровар спыняецца. Дзяўчына саскоквае на зямлю і — што называецца... усё: міжвольны «выстрал», гарачая хваля сораму і спешныя ўцёкі. Свята канчаецца: гэта — апошняе іх спатканне.

...Дык, можа, правільна робяць немцы, фіны ды іншыя народы, калі не трымаюць газы ў сабе і не зважаюць на «стрэлы» іншых? Можа, не трэба і нам дзівіцца на жыхароў Індыі, дзе метэарызм служыць сімвалам удзячнасці за трапезу?

Наогул, як мне здаецца, замоўчваць гэтую тэму зусім не варта. Саромецца — таксама.

Зоя Наваенка,
г. п. Падсвілле, Глыбоцкі раён.

Рубрыку вядзе Валянціна ДОЎНАР.

Ад яе ж напамін: *усе «вясёлыя і праўдзівыя гісторыі» на старонках «Звязды» не проста друкуюцца — яны ўдзельнічаюць у конкурсе на найлепшую. Вызначаюць іх, тыя найлепшыя, два журы — малое рэдакцыйнае і вялікае чытацкае, у склад якога рады прыняць кожнага з ахвотных.*

Што для гэтага трэба? Па-першае, на працягу года чытаць усе змешчаныя гісторыі (сайт «Звязды» на дапамогу!), па-другое, нейкім чынам пазначаць тое, што спадабалася, для таго каб бліжэй да Каляд назваць сваю дзясятку найлепшых.

Творы, якія набяруць максімальную колькасць галасоў, выйдуць у лідары — з усімі адсюль наступствамі ў выглядзе ганаровых дыпломаў і каштоўных прызоў. Так што чытайце і пішыце (калі ласка — з нумарам тэлефона для аператыўнай сувязі) і, вядома ж, выпісвайце — сваю, найстарэйшую, «родную газету на роднай мове»!

Неасабісты суб'ектыў

ПРОДАЖУ НЕ ПАДЛЯГАЕ

Бо як можна прадаць сябе самога?

Як толькі ў сакавіку пачынае прыграваць першае веснавае сонца, нашы з сястрой доўгія штодзённыя размовы па тэлефоне пачынаюць набываць абсалютна асэнсаваны і выразна абазначаны тэматычны кірунак. Мы гаворым пра нашу вясковую сядзібу, якая настылымі за зіму сцэнамі чакае нашага прыезду на дачны сезон. Абмяркоўваем абсалютна дробныя, здавалася б, рэчы: дзе што ў якой шафцы паклалі восенню, ці не надта адсырэлі падушкі на ложках, ці ўключыцца матор, які з-за ранніх нечаканых маразоў не паспелі дастаць са студні. Сёння, напрыклад, пакуль ехала ў тралейбусе на працу, складалі цэлы стратэгічны план, куды паставіць газавую пліту, якую пляменніца прывязе на выхадныя з горада, каб і не ржавела, і не замінала хадзіць нашай вялікай сям'і, пакуль не падключаць прыродны газ (а правесці яго ў вёсцы павінны гэтым летам). З газам звязаныя і будучыя планы: разабраць дашчатыя сенцы і кладоўку, прыбудаваць на іх месцы кацельную з блокаў. З газавым ацяпленнем можна будзе і ўзімку прыязджаць. Карацей, усе размовы так ці інакш круцяцца вакол вясковай, афарбаванай у сонечна-жоўты з зялёнай паласой унізе старой хаты ў невялікай вёсцы...

Хтосьці скажа: звычайныя размовы дачнікаў. Яшчэ пра расаду, што кусціцца на падаконні, не ўспомніла. З расадай таксама ўсё ў парадку — кусціцца. Толькі тут не пра тое гаворка. Хоць усе прыкметы «шалёных дачнікаў» у наяўнасці, адрознівае ад іх, рафінаваных гараджан, што набылі сабе дамок у садовым таварыстве, адна вельмі важная — самая важная — рэч. Кожны раз або я, або сястра заканчваем нашу размову словамі: «Хутчэй бы ўжо! Так хочацца дадому...» І пасля кожнай такой размовы, нягледзячы нават на красавіцкую завіруху, становіцца так хораша і лёгка, нібы чыясьці пяшчотная, як маміна, рука лёгенька сціснула і пагладзіла сэрца...

Той, хто пра гэта не ведае, — не зразумее, нават тлумачыць не варта спрабаваць. Але тых, хто ведае, думаю, больш: мы ж усё-ткі вясковая нацыя. Родная хата, нават калі яна стаіць паўгода пустая, — гэта не дача. Яна — жывая. Яна памятае і ведае ўсё тваё жыццё і нават больш. Як у нашым выпадку, дык жыццё ўжо чацвёртага пакалення сям'і, бо хаціне нашай — ні многа ні мала — сёлета дзевяноста чатыры гадкі. Яна сама — жывая памяць. Высокі парог, аб які спатыкаліся і білі лоб усе дзеці, дыхтоўная стальная клямка на дзвярах — паказчык даросласці, бо калі мог самастойна яе падняць — значыць, ужо вялікі. Ганак, на якім замест ніжніх прыступак — старыя жорны ад вясковага млына, аб якія так лёгка і хутка можна навастрыць нож. Некалькі гадоў назад ганак рамантавалі і жорны выраўнавалі цэментам, але ж яны па-ранейшаму ляжаць у падмурку, і хто адыме ў нас тое веданне і памяць...

Час ідзе, вырастае чарговае пакаленне, нараджае новых людзей. Зарастае чаратамі рэчка, па якой калісьці скрозь былі сажалкі, дзе плавалі чароды качак і гусей, з'яўляюцца новыя суседзі — ліцы, у прыгарадзе сталіцы не пустуе ні адзін участак. Сама сядзіба мяняе аблічча — паставілі новыя вокны, замест невялікай веранды, якая збіралася ўпасці, зрабілі шырокую лаўку, дзе дзецям хораша днём гуляць у цянёк, а дарослым увечары пасядзець, гледзячы на вуліцу, на яблыні ў квецені, на мітуслівых кажаноў, якія, як толькі пачынае цямнець, пачынаюць лётаць на фоне ружовага неба. Расце і сталее малады сад, становіцца больш карчыстым — але застаецца жывым і нават праз год урадлівым сад стары, які бабуля да вайны пасадзіла з выбракаваных калгасных антонавак. Мяняешся ты сам — расцеш, сталееш, урэшце старэеш. Але нязменным, як тыя старыя жорны ў аснове ганка, застаецца гэтае пачуццё, адчуванне, веданне роднай хаты. Месца тваёй асабістай сілы і твайго асабістага прыстанішча. І я не ўяўляю, як бы без гэтага пачуцця, адчування, ведання жыла б увогуле. І тут не пра месца жыхарства гаворка — дзякуй богу, у сталіцы ёсць утульная новая кватэра. Гэта — пра іншае, больш важнае, чым тое, дзе кінуць свае стомленыя косці пасля работы і дзе павесіць свой капялюш.

Гэта — не прадаецца. Усё, вядома, прычыны і абставіны, калі прадасі апошняе, — ратуючы роднага чалавека, напрыклад. Але ўявіць, што можна вось так проста прадаць родную хату, бо грошы лішнія не бываюць, бо трэба ўсё гэта даглядаць, бо навошта лішнія клопаты, — я не магу. Хоць не, магу. Дакладней, бачыла, як тое бывае. Калі павольна-павольна па вуліцы едзе машына, а з яе акна глядзіць самотны твар. Машына спыняецца ледзь не каля кожнага падворка, пасажырка вітаецца з людзьмі, бы апраўдваючыся, тлумачыць усім: «Вось заехала на родную хату глянуць». Машына пад'язджае да той самай хаты, пасажырка, ужо немаладая жанчына, стаіць каля брамкі, замкнутай новымі гаспадарамі, і плача. Яна ехала дадому — а прыехала ў нікуды. І хто яе пашкадуе, хто ёй паспачувае?

Хіба што сусед, вясёлы мажны дзяцюк, які, жывучы ў горадзе, прыязджае на сядзібу, што засталася ў спадчыну ад бацькоў, кожныя выхадныя, з ранняй вясны да позняй восені. У яго на двары ўвесь час іграе музыка, пад яе ён будуе новую лазню, парадкуецца з трактарам, проста сядзіць на ганку і назірае за буслямі на высокай ліпе. І летуценна, абсалютна шчасліва ўсміхаецца. Асабліва калі іграе «Не прадаецца хата бацькоў...» Ён яе часта круціць, яшчэ і гуку дабаўляе — нам праз тры хаты чуваць. А мы што — а мы нічога. Слухаем, падпяваем, пагаджаемся...

Алена ЛЯЎКОВІЧ.

Извещение о проведении 3 мая 2023 года повторного аукциона № 01-У-23 с условиями на право проектирования и строительства капитальных строений (зданий и сооружений)

Номер предмета аукциона	Месторасположение земельного участка	Площадь, га	Целевое назначение земельного участка	Расходы на подготовку документации для проведения аукциона (бел. руб.)	Начальная цена предмета аукциона (бел. руб.)	Сумма задатка (бел. руб.)	Краткая информация о расположенных на земельных участках капитальных строениях (зданиях, сооружениях), подлежащих сносу	Ориентировочный размер убытков, причиняемых изъятием земельного участка и сносом расположенных на нем объектов недвижимости, руб.
1	г. Минск, ул. Бабушкина, 29	1,0000	Для строительства объекта «Объект производственного назначения в промузле Колядичи в районе ул. Бабушкина, 29. Участок № 1»	15 468,50	24 716,25	4 940,00	Снос объектов недвижимого имущества, попадающих под пятно застройки, в т.ч. здание склада, многолетние насаждения, сети канализации дождевые, ж/б ограждение, асфальтированная площадка	249 364,48
2	г. Минск, пересечение ул. Ваупшасова и ул. Солтыса	1,5300	Для строительства объекта «Объект торгово-бытового и коммунально-обслуживающего назначения на пересечении ул. Ваупшасова и ул. Солтыса в г. Минске»	15 883,03	83 692,91	16 700,00	Снос строений и сооружений, попадающих под пятно застройки, в том числе отселение и снос жилых и нежилых строений по ул. Таежной, 109, ул. Солтыса, 177, 179	1 061 855,70
3	г. Минск ул. Виноградная	0,2648	Для строительства объекта «Объект торговли и бытового обслуживания по ул. Виноградной в г. Минске»	22 253,15	11 123,26	2 224,00	Снос объектов недвижимого имущества, попадающих под пятно застройки, в т. ч индивидуальных боксовых гаражей: ул. Сосновый Бор, 9А, пом. 12; ул. Сосновый Бор, 25А; ул. Сосновый Бор, 27; ул. Сосновый Бор, 27/1; ул. Сосновый Бор, 27/3; ул. Сосновый Бор, 27/4; ул. Сосновый Бор, 27/6; ул. Сосновый Бор, 27/8; ул. Сосновый Бор, 27/9; ул. Сосновый Бор, 27, пом. 10; ул. Сосновый Бор, 27/11; ул. Сосновый Бор, 27/12; ул. Сосновый Бор, 27/14; ул. Сосновый Бор, 27/15; ул. Сосновый Бор, 27/16	389 532,51
4	г. Минск в районе Степянка	1,2200	Для строительства объекта «Административно-деловой центр с многоуровневой гараж-стоянкой на 300 машино-мест в районе Степянка в г. Минске»	13 667,96	66 335,97	13 267,00	Снос объектов недвижимого имущества, попадающих под пятно застройки, в т. ч.: строения, здания и сооружения по ул. Карвата, 87 корп.10, а также других объектов (ограждения, ворота, многолетние насаждения)	236 103,86

Организатор аукциона: государственное предприятие «МГЦН», 220030, г. Минск, ул. К. Маркса, 39, каб. 10.

Вид аукциона: открытый (на повышение начальной цены). Предмет аукциона: право проектирования и строительства капитальных строений (зданий, сооружений) на предоставляемых земельных участках, на которых находятся объекты, подлежащие сносу.

На торги выставляется право проектирования и строительства капитальных строений (зданий, сооружений) на земельных участках в г. Минске, предоставляемых в аренду сроком на 5 лет.

Аукцион состоится **3 мая 2023 г. в 16.00** по адресу: г. Минск, ул. К. Маркса, 39, каб. 7.

Прием заявлений на участие в аукционе и прилагаемых к ним документов, консультации по вопросам участия в аукционе и ознакомление с имеющейся документацией осуществляются по адресу: г. Минск, ул. К. Маркса, 39, каб. 2 **с 7 апреля 2023 г. по 27 апреля 2023 г.** включительно в рабочие дни с 09.00 до 13.00 и с 14.00 до 17.00 (по пятницам до 16.30). Заявления, поступившие после установленного срока, не рассматриваются.

Порядок проведения аукциона определен Положением «О порядке организации и проведения аукционов с условиями на право проектирования и строительства капитальных строений (зданий и сооружений)», утвержденным постановлением Совета Министров Республики Беларусь от 13.01.2023 № 32. Участниками аукциона могут быть юридические лица или индивидуальные предприниматели. В аукционе допускается участие на стороне покупателя консолидированных участников – двух и более индивидуальных предпринимателей, юридических лиц.

Порядок оформления участия в аукционе:

Для участия в аукционе индивидуальный предприниматель или юридическое лицо (лично либо через своего представителя или уполномоченное должностное лицо) в установленный срок представляет организатору аукциона следующие документы:

заявление на участие в аукционе;

документ, подтверждающий внесение суммы задатка (с отметкой банка).

Задаток по соответствующему предмету аукциона перечисляется в срок, установленный для приема документов, на расчетный счет BY15 BLBB 3012 0190 3985 8300 1001 в ЦБУ № 527 ОАО «Белинвестбанк» г. Минск, БИК BLBBBY2X, кодификатор назначения платежа – 40901, получатель – государственное предприятие «МГЦН», УНП 190398583, назначение платежа – задаток для участия в аукционе № 01-У-23 по предмету аукциона № ___(указать номер предмета аукциона);

подписанное соглашение о правах, обязанностях и ответственности сторон в процессе подготовки и проведения аукциона (по форме, утвержденной постановлением Государственного комитета по имуществу Республики Беларусь от 09.09.2013 № 43), включающее условие о задатке, обязательство по уплате штрафных санкций в соответствии с законодательством;

дополнительно представляется:

юридическим лицом Республики Беларусь или индивидуальным предпринимателем – копия документа, подтверждающего государственную регистрацию юридического лица или индивидуального предпринимателя без нотариального засвидетельствования;

иностранным юридическим лицом – копии учредительных документов и выписка из торгового реестра страны происхождения (выписка должна быть подготовлена в течение шести месяцев до подачи заявления на участие в аукционе) либо иное эквивалентное доказательство юридического статуса в соответствии с законодательством страны происхождения, документ о финансовой состоятельности, выданный обслуживающим банком или иной кредитно-финансовой организацией, при необходимости легализованные в установленном порядке, с нотариально заверенным переводом на белорусский или русский языки;

представителем заявителя (кроме случаев, когда юридическое лицо представляет его руководитель) – доверенность, выданная в установленном законодательством порядке, при необходимости легализованная в установленном порядке, с нотариально заверенным переводом на белорусский или русский языки.

консолидированными участниками – оригинал и копия договора о совместном участии в аукционе.

При подаче документов на участие в аукционе предъявляют:

заявитель (его представитель) – документ, удостоверяющий личность, а руководитель юридического лица, также документ, подтверждающий его полномочия;

уполномоченное лицо (его представитель) – документ, удостоверяющий личность, и доверенности, выданные индивидуальными предпринимателями, юридическими лицами, заключившими договор о совместном участии в аукционе;

представитель уполномоченного лица – доверенность, выданная в установленном законодательством порядке, либо документ, подтверждающий полномочия должностного лица.

После получения необходимых документов от юридического лица или индивидуального предпринимателя на участие в аукционе ему выдается билет участника с указанием даты регистрации заявления и номера, под которым он будет участвовать в аукционе.

Порядок определения победителя аукциона (единственного участника несостоявшегося аукциона):

Аукцион проводится при наличии двух или более участников аукциона. Аукцион начинается с объявления аукционистом порядка проведения аукциона, характеристики каждого земельного участка, цены предмета аукциона и размера увеличения цены предмета аукциона (далее – шаг аукциона). Шаг аукциона составляет от 5 до 15 процентов от предыдущей цены, объявляемой аукционистом. Первая объявленная аукционистом цена предмета аукциона определяется в соответствии с шагом аукциона. Не допускаются начало торгов и продажа предмета аукциона по начальной цене. Если по объявленной аукционистом цене предмета аукциона аукционные номера подняли два участника аукциона и более, аукционист объявляет новую цену предмета аукциона в соответствии с шагом аукциона. Аукцион продолжается до тех пор, пока по новой объявленной аукционистом цене аукционный номер поднимет только один участник аукциона. Аукционист называет аукционный номер этого участника, трижды последнюю цену и объявляет о продаже предмета аукциона, а участника аукциона – победителем аукциона в отношении соответствующего предмета аукциона.

Если аукцион признан несостоявшимся из-за того, что заявление на участие в нем подано только участником либо для участия в нем явился только один участник, этот участник подписывает акт выбора места размещения земельного участка при наличии его согласии с внесением платы за предмет аукциона в размере начальной цены предмета аукциона, увеличенной на 5 процентов.

Сведения об обязанности победителя аукциона (единственного участника несостоявшегося аукциона):

Победитель аукциона либо единственный участник несостоявшегося аукциона, выразивший согласие на приобретение земельного участка по начальной цене, увеличенной на 5 процентов, в течение 10 рабочих дней со дня проведения аукциона либо признания аукциона несостоявшимся, обязан:

- внести плату за предмет аукциона (часть платы – в случае предоставления Мингорисполкомом рассрочки ее внесения);

- возместить Минскому горисполкому расходы, связанные с подготовкой документации, необходимой для проведения аукциона;

- возместить государственному предприятию «МГЦН» затраты на организацию и проведение аукциона, в т.ч. расходы, связанные с изготовлением и предоставлением участникам документации, необходимой для его проведения (информация о данных затратах, порядке их возмещения доводится до сведения участников аукциона до его начала при заключительной регистрации под подпись и оплачивается по предоставляемому организатором аукциона счету-фактуре);

После совершения названных действий, но не позднее 2 рабочих дней, Минский горисполком заключает с победителем аукциона либо единственным участником несостоявшегося аукциона договор на реализацию права проектирования и строительства капитальных строений (зданий, сооружений).

Оплата стоимости предмета аукциона осуществляется по безналичному расчету за белорусские рубли. По заявлению победителя аукциона (единственного участника несостоявшегося аукциона) Минский горисполком предоставляет рассрочку внесения платы за предмет аукциона. Указанное заявление подается победителем аукциона (единственным участником несостоявшегося аукциона) в Минский горисполком не позднее одного рабочего дня после утверждения протокола о результатах аукциона или признания аукциона несостоявшимся. Порядок и условия внесения платы за земельные участки определен Положением «О порядке и условиях внесения платы за земельные участки, предоставляемые в частную собственность, или платы за право аренды земельных участков в случае предоставления рассрочки», утвержденным постановлением Совета Министров Республики Беларусь от 13.01.2023 № 32.

Дополнительная информация:

Осмотр земельных участков на местности производится желающими самостоятельно в удобное для них время. Всем желающим предоставляется возможность ознакомления с землеустроительной и градостроительной документацией по земельным участкам (в том числе с характеристиками расположенных на земельных участках инженерных коммуникаций и сооружений (при их наличии) и условиями инженерного развития инфраструктуры застраиваемой территории).

Сведения о наличии инженерных коммуникаций на указанных земельных участках и их характеристики содержатся на планово-картографических материалах в составе земельно-кадастровой документации. Инженерное развитие инфраструктуры застраиваемой территории участков осуществляется в соответствии с техническими условиями на инженерно-техническое обеспечение объекта. Основные требования по проектированию и строительству объекта и условия предоставления земельных участков указаны в земельно-кадастровой и иной документации, подготовленной для проведения аукциона.

Снос объектов и возмещение убытков производится в соответствии с законодательством лицами, которым предоставляются изымаемые земельные участки.

Фактический размер убытков определяется в проекте отвода земельного участка организациями по землеустройству, включенными в перечень организаций, осуществляющих определение размера убытков, причиняемых изъятием земельных участков и сносом расположенных на них объектов недвижимости, установленный Советом Министров Республики Беларусь, самостоятельно либо с привлечением на основании договора субподряда иной организации, включенной в такой перечень.

Извещение о проведении аукциона опубликовано на сайтах: Минского городского исполнительного комитета – **www.minsk.gov.by** (раздел «Земля и имущество»/«Продажа /Аренда/в отношении земельных участков»), организатора аукциона – **www.mgcn.by** (раздел «Земельные участки»).

Контактный телефон + 375 (17) 363-96-72.

ИЗВЕЩЕНИЕ О ПРОВЕДЕНИИ ПОВТОРНОГО ЭЛЕКТРОННОГО АУКЦИОНА

Государственное предприятие «Минский областной центр инвестиций и приватизации»
(организатор торгов и оператор **электронной торговой площадки: torgi.rlt.by, местонахождение: г. Минск, ул. Чкалова 5, каб. 321**)
по поручению ОАО «Борисовский шпалопропиточный завод»
(продавец, **контактные телефоны: 8 (0177) 90 01 29, 8 (044) 723 00 82**),
проводит повторный **электронный** открытый аукцион

ПО ПРОДАЖЕ ГИДРОМАНИПУЛЯТОРА «МАЙМАН»,

предназначенного для погрузочно-разгрузочных работ, 2018 г. в., модель ММ-100-03, код 18680, грузоподъемность: максимальная (на вылете 3 м) – 3,33 + 0,2 т, на максимальном вылете – 1,1+0,09 т, вылет стрелы: минимальный, не более 1,0 м, максимальный, не менее 9,0 м, максимальная высота подъема – не менее 9,7 м, максимальная глубина опускания не менее 5,8 м, страна происхождения – ООО «Майкопский машиностроительный завод» (РФ), расположенного по адресу: Минская область, г. Борисов, ул. Сенная, 5.

Начальная цена с НДС (20 %) **– 8 899,74** бел. руб.
Задаток 10 % от начальной цены **– 889,00** бел. руб.
Начальная цена снижена на 80 %.

Задатки перечисляются на р/с № BY55BPSB-30121082600169330000 в ОАО «Сбер Банк», г. Минск, ул. Чкалова, 18/1, БИК BPSBBY2X, УНП 690324015, ОКПО 29250255, государственное предприятие «Минский областной центр инвестиций и приватизации», код платежа – 40901, код категории платежа OTHR.

Договор купли-продажи должен быть подписан в течение 10 (десяти) рабочих дней после проведения аукциона. Оплата за объект производится в течение 30 (тридцати) банковских дней после проведения аукциона, если иное не предусмотрено договором купли-продажи.

Победитель аукциона (единственный участник аукциона) оплачивает вознаграждение за организацию и проведение торгов в размере 10 (десяти) процентов от окончательной цены продажи предмета аукциона.

Электронные торги проводятся в порядке, установленном постановлением Совета Министров Республики Беларусь от 12.07.2013 г. № 608 и регламентом электронной торговой площадки «TORGI.RLT.BY», размещенным по адресу: torgi.rlt.by.

Информация о проводимых электронных торгах опубликована на сайтах: rlt.by, torgi.rlt.by.

Предыдущие извещения опубликованы в газете «Звязда» от 11.11.2022 и от 02.03.2023.

Электронные торги состоятся **27.04.2023** в **11.00**. Заявления с прилагаемыми к ним документами на участие в электронных торгах принимаются не позднее **21.04.2023** до **17.00**.

Тел.: (8017) 516-80-65, 516-80-64, (8029) 102-21-17. Тел. для осмотра 8 (044) 549 44 14.

УНП 600012389

ДОПОЛНЕНИЕ К ПРОЕКТНОЙ ДЕКЛАРАЦИИ

государственного предприятия
«Управление капитального строительства Запад»
по объекту «Многоквартирные жилые дома со встроенными помещениями торгово-административного назначения и подземными гараж-стоянками в границах пр. Дзержинского, ул. Щорса (№ 3, № 4 по генплану)»,
опубликованной в газете «Звязда» 21.03.2023

УНП 192400611

Застройщик: коммунальное унитарное дочернее предприятие «Управление капитального строительства Запад» зарегистрировано Мингорисполкомом в Едином государственном регистре юридических лиц и индивидуальных предпринимателей 05.01.2015 за № 192400611.

Юридический адрес и местонахождение предприятия: 220025, г. Минск, ул. С. Есенина, 4-107, тел./факс (017) 234-16-99.

Офис продаж: 220025, г. Минск, ул. С. Есенина, 6, офис 213, тел. (017) 234 16 98, (044) 795 44 44, (044) 559 33 91.

Режим работы офиса продаж: понедельник – четверг с 8.30 до 17.30, пятница с 8.30 до 16.15, обеденный перерыв с 13.00 до 13.45.

Гражданам, не состоящим на учете нуждающихся в улучшении жилищных условий, индивидуальным предпринимателям и юридическим лицам предлагаются для заключения договоров создания объектов долевого строительства:

30 квартир, расположенных на 11-13 этажах жилого дома № 4 (по генплану), в том числе:

- 15 однокомнатных квартир общей площадью от 41,6 до 46,33 кв. м стоимостью 1 кв. метра 3700 белорусских рублей;
- 6 двухкомнатных квартир общей площадью от 58,52 кв. м до 62,58 кв. м стоимостью 1 кв. метра 3560 белорусских рублей;
- 6 двухкомнатных квартир общей площадью от 65,45 кв. м до 69,57 кв. м стоимостью 1 кв. метра 3420 белорусских рублей;
- 3 трехкомнатные квартиры общей площадью 81 кв. м стоимостью 1 кв. метра 3360 белорусских рублей.

Условия оплаты – первоначальный взнос в размере 30 % от стоимости договора в течение 10 (десяти) календарных дней с даты регистрации договора в местном исполнительном и распорядительном органе, остаток – по графику платежей.

Документы для заключения договоров создания объектов долевого строительства будут приниматься и регистрироваться в ходе личного приема и в порядке живой очереди с 8.30 13.04.2023 года по адресу: г. Минск, ул. С. Есенина, д. 6, офис 213 (офис продаж).

Подробные сведения об объекте долевого строительства, о планировках квартир и ходе строительства можно получить в офисе продаж по адресу: **220025, г. Минск, ул. С. Есенина, д. 6, офис 213, тел.: (017) 234-16-98, (044) 795-44-44, (044) 559 33 91.**

ГОДОВОЙ ОТЧЕТ открытого акционерного общества «МинскСортСемОвощ» за 2022 г.

Открытое акционерное общество	«МинскСортСемОвощ»
Учетный номер плательщика	600052664
Местонахождение	220014, г. Минск, ул. Кузьмы Минина, д. 21, корп. 1
Телефон, факс (с междугородными кодами)	тел. (17) 374-25-87, факс (17) 373-25-96
Адрес электронной почты	mailinfo@msso.by
Адрес официального сайта в глобальной компьютерной сети Интернет	www.msso.by

4. Доля государства в уставном фонде эмитента – 0 (всего в процентах)
5-6. Информация о дивидендах и акциях:

Наименование показателя	Единица измерения	За отчетный период	За аналогичный период прошлого года
Количество акционеров – всего	лиц	984	1214
В том числе: юридических лиц	лиц	3	5
из них нерезидентов Республики Беларусь	лиц	2	2
В том числе: физических лиц	лиц	981	1209
из них нерезидентов Республики Беларусь	лиц	1	1
Начислено на выплату дивидендов в данном отчетном периоде	тысяч рублей	46,163	59,931
Фактически выплаченные дивиденды в данном отчетном периоде	тысяч рублей	46,383	59,734
Дивиденды, приходящиеся на одну простую (обыкновенную) акцию (включая налоги)	рублей	0,57	0,74
Дивиденды, приходящиеся на одну привилегированную акцию (включая налоги)	X	X	X
типа _______	рублей	-	-
типа_______	рублей	-	-
Дивиденды, фактически выплаченные на одну простую (обыкновенную) акцию (включая налоги)	рублей	0,572717	0,73757
Дивиденды, фактически выплаченные на одну привилегированную акцию (включая налоги)		-	-
типа _______	рублей	-	-
типа_______	рублей	-	-
Период, за который выплачивались дивиденды	месяц, квартал, год	2021 год	X
Дата (даты) принятия решений о выплате дивидендов	число, месяц, год	31.03.2022	X
Срок (сроки) выплаты дивидендов	число, месяц, год	государству – до 22.04.2022 г., прочим – в срок с 02.05.2022 по 02.06.2022 г.	X
Обеспеченность акции имуществом общества	рублей	421,05	292,73
Количество акций, находящихся на балансе общества, – всего	штук	-	-

Акции, приобретенные в 2022 году в целях сокращения их общего количества – 11118 штук.
7. Отдельные финансовые результаты деятельности открытого акционерного общества:

Наименование показателя	Единица измерения	За отчетный период	За аналогичный период прошлого года
Выручка от реализации продукции, товаров, работ, услуг	тысяч рублей	43994	34921
Себестоимость реализованной продукции, товаров, работ, услуг; управленческие расходы; расходы на реализацию	тысяч рублей	(35138)	(29114)
Прибыль (убыток) до налогообложения – всего (Прибыль (убыток) отчетного периода)	тысяч рублей	3904	3064
В том числе: прибыль (убыток) от реализации продукции, товаров, работ, услуг	тысяч рублей	8856	5807
прочие доходы и расходы по текущей деятельности	тысяч рублей	(2816)	(2482)
прибыль (убыток) от инвестиционной и финансовой деятельности	тысяч рублей	(2136)	(261)
Налог на прибыль; изменение отложенных налоговых активов; изменение отложенных налоговых обязательств; прочие налоги и сборы, исчисляемые из прибыли (дохода); прочие платежи, исчисляемые из прибыли (дохода)	тысяч рублей	(1306)	(758)
Чистая прибыль (убыток)	тысяч рублей	2598	2306
Нераспределенная прибыль (непокрытый убыток)	тысяч рублей	23777	21211
Долгосрочная дебиторская задолженность	тысяч рублей	-	-
Долгосрочные обязательства	тысяч рублей	-	-
8. Среднесписочная численность работающих	человек	249	240

9. Основные виды продукции или виды деятельности, по которым получено 20 и более процентов выручки от реализации товаров, продукции, работ, услуг: оптовая торговля – 41,9 %, розничная торговля – 58,1 %.
10. Дата проведения годового общего собрания акционеров, на котором утверждены годовой отчет, бухгалтерский баланс, отчет о прибылях и убытках за отчетный 2022 год: 31 марта 2023 г.
Аудиторское заключение по бухгалтерской отчетности подготовлено 07 марта 2023 г.
Аудит проведен ООО «Аудиторский центр «Эрудит», местонахождение: Республика Беларусь, 220116, г. Минск, пр-т имени газеты «Правда», 11А, первый этаж офисного модуля А, кабинет 2. Зарегистрировано в Едином государственном регистре юридических лиц и индивидуальных предпринимателей 26.04.2010 г. за №191404329.
Период, за который проводился аудит: 01 января 2022 – 31 декабря 2022.
аудиторское мнение о достоверности бухгалтерской (финансовой) отчетности, а в случае выявленных нарушений в бухгалтерской (финансовой) отчетности – сведения о данных нарушениях: «прилагаемая годовая бухгалтерская отчетность ОАО «МинскСортСемОвощ» достоверно во всех существенных аспектах отражает финансовое положение ОАО «МинскСортСемОвощ» по состоянию на 31 декабря 2022 года, финансовые результаты его деятельности и изменение его финансового положения, в том числе движение денежных средств за год, закончившийся на указанную дату, в соответствии с законодательством Республики Беларусь».
Дата и источник опубликования аудиторского заключения по бухгалтерской (финансовой) отчетности в полном объеме: 03.04.2023 Единый информационный ресурс рынка ценных бумаг.
13. Сведения о применении открытым акционерным обществом Свода правил корпоративного поведения: Регламент работы с реестром акционеров утвержден общим собранием акционеров 30.03.2010 г. Положение о порядке ведения учета и предоставлении информации об аффилированных лицах утверждено наблюдательным советом 31.01.2017 г. Положение о наблюдательном совете утверждено общим собранием акционеров 31.03.2020 г.
14. Адрес официального сайта открытого акционерного общества в глобальной компьютерной сети Интернет: www.msso.by

Руководитель А.А.Черняк
Главный бухгалтер И.А. Воловодова

РУП «Институт недвижимости и оценки» (Гродненский филиал)

информирует о проведенииоткрытого аукциона по продаже имущества, принадлежащего открытому акционерному обществу

«Гродногазстройизоляция»

Аукцион состоится 11.05.2023 г. в 11.00
по адресу: г. Гродно, ул. Врублевского, 3, 209.
Телефон для справок: 55-87-71

Лот № 1	
Наименование, характеристика предмета аукциона, местонахождение предмета аукциона	**ЛОТ 1:** грузопассажирский фургон УАЗ 390995, допустимая полная масса 2830 кг, вид топлива АИ-92 / ПБА, тип трансмиссии – механическая, свидетельство о регистрации АСА 087139, дата выдачи 01.11.2012, рег. знак AI 2254-1, номер кузова (рамы) 390900C0207074/ XTT390995C0462050, 2012 года выпуска. **ЛОТ 2:** полуприцеп фургон тентовый FRUHAUF, допустимая полная масса 34000 кг, свидетельство о регистрации САА 276086, дата выдачи 05.10.2010, рег. знак А 5668 А-4, номер кузова (рамы) JS247114, 1992 года выпуска. **ЛОТ 3:** грузопассажирский фургон FORDTRANSIT, допустимая полная масса 2440 кг, вид топлива ДТ, тип трансмиссии – механическая, свидетельство о регистрации САА 296258, дата выдачи 02.03.2011, рег. знак АЕ 0300-4, номер кузова (рамы) WF0LXXGBVLXE66264, 1999 года выпуска
Начальная цена продажи	**ЛОТ № 1**– 3 900 (три тысячи девятьсот рублей) с учетом НДС. **ЛОТ № 2** –2 760 (две тысячи семьсот шестьдесят рублей) с учетом НДС. **ЛОТ № 3** –2 940 (две тысячи девятьсот сорок рублей) с учетом НДС.
Сумма задатка	**ЛОТ № 1 –** 390 руб. (триста девяносто рублей). **ЛОТ № 2 –** 276 руб. (двести семьдесят шесть рублей). **ЛОТ № 3 –** 294 руб. (двести девяносто четыре рубля)
Реквизиты для перечисления задатка	BY44BLBB30120500833225001001 в Дирекции ОАО «Белинвестбанк» по Гродненской области, код банка BLBBBY2X, УНП 500833225
Место, дата и время окончания приема заявлений	Заявления на участие в аукционе принимаются по адресу: г. Гродно, ул. Врублевского, 3, каб. 208, с 8.30 до 17.30 (понедельник – четверг) и с 8.30 до 16.30 (пятница). Обед с 12.30 до 13.18. **Последний день приема заявлений – 05 мая 2023 г. до 15.00**
Условия проведения аукциона: 1. Возмещение Победителем аукциона (лицом, приравненным к победителю аукциона) затрат Продавца по уплате вознаграждения организатору аукциона в размере 5 % от конечной цены продажи. 2. Возмещение Победителем аукциона (лицом, приравненным к победителю аукциона) затрат Продавца на оказание услуг по независимой оценке объекта продажи в размере 165,00 р. с НДС	
Порядок оформления участия в аукционе, порядок его проведения, а также определения лица, выигравшего аукцион, содержатся в информации о проведении аукциона, опубликованной на сайте Организатора аукциона – https://grino.by/auktsiony	

ДОПОЛНЕНИЯ И ИЗМЕНЕНИЯ
В ПРОЕКТНУЮ ДЕКЛАРАЦИЮ,

опубликованную в газете «Звязда» от 17 декабря 2021 года, с изменениями и дополнениями, опубликованными в газете «Звязда» от 18.02.2022 г., 26.05.2022 г., 09.07.2022 г., 30.07.2022 г., 24.08.2022 г., 08.09.2022 г., 10.11.2022 г., 03.12.2022 г., 30.12.2022 г.

по объекту «Жилищный комплекс повышенной комфортности с объектами социально-общественного назначения и подземной парковкой в квартале улиц Немига – Коллекторная – К. Цеткин»

Внести следующие изменения и дополнения в текст проектной декларации:

Подраздел «Сведения об этапах строительства и сроках его реализации» изменить и изложить в следующей редакции: «начало строительства – октябрь 2019 г.; планируемый срок окончания строительства – декабрь 2023 года (решение Минского городского исполнительного комитета от 09.03.2023 г. № 885)».

УНП 691532819

Извещение о созыве и проведении годового общего собрания акционеров ОАО «Минскводстрой»

(Республика Беларусь, Минск, ул. Шафарнянская, 11, 4-й этаж , пом. 400, конференц-зал)

Уважаемые акционеры, сообщаем Вам, что годовое общее собрание акционеров открытого акционерного общества «Минскводстрой» (далее – Общество) будет проводиться в очной форме **12 мая 2023 года в 16.00** по адресу: Республика Беларусь, Минск, ул. Шафарнянская, 11, 4-й этаж , пом. 400, конференц-зал.

Вопросы повестки дня собрания:

1. Об утверждении отчета о работе Наблюдательного совета ОАО «Минскводстрой» в 2022 году.
2. Об утверждении отчета ликвидатора ОАО «Минскводстрой» о проделанной работе в 2022 году с момента назначения ликвидатором.
3. Об утверждении отчета о работе ревизионной комиссии ОАО «Минскводстрой» в 2022 году.
4. Об утверждении годовой бухгалтерской (финансовой) отчетности ОАО «Минскводстрой» за 2022 год.
5. О распределении прибыли и убытков по итогам работы ОАО «Минскводстрой» за 2022 год.
6. Об избрании нового состава Наблюдательного совета ОАО «Минскводстрой».
7. Об избрании нового состава ревизионной комиссии ОАО «Минскводстрой».
8. Об определении вознаграждения вновь избранным членам Наблюдательного совета и ревизионной комиссии
9. О прекращении полномочий наблюдательного совета и ревизионной комиссии ОАО «Минскводстрой»

Ознакомиться с решением о созыве и проведении годового общего собрания акционеров Общества, иными документами (информацией), подлежащими предоставлению при подготовке к проведению собрания можно после согласования даты и времени ознакомления по телефону +375 29 665 06 65 либо 12 мая 2023 г. с 15.30 до 15.50 по месту проведения годового общего собрания акционеров.

Регистрация участников годового общего собрания акционеров будет проводиться 12 мая 2023 г. с 15.30 до 15.55 по месту проведения годового общего собрания акционеров на основании документа, удостоверяющего личность (паспорт), для представителя юридического лица – также документа, подтверждающего полномочия (доверенность или договор).

УНП 600013209

РУП «ИНСТИТУТ НЕДВИЖИМОСТИ И ОЦЕНКИ»

(Организатор аукциона)
информирует о проведении открытого аукциона по продаже имущества, принадлежащего **Червенскому лесхозу** (Продавец) на праве оперативного управления.

Аукцион состоится **11.05.2023 в 11.00**
по адресу: г. Минск, ул. Комсомольская, д. 11, 3-й этаж, каб. 4.

Лот № 1:

изолированное помещение № 1 (контора) с инв. № 615/D-20718, 101,4 кв. м

Адрес:
Минская обл., Червенский р-н, г. Червень, ул. Ленинская, 59-1.
Обременение – аренда.
Начальная цена без учета НДС – 32 500,00 руб.
Извещение о проведении аукциона размещено на сайтах Государственного комитета по имуществу gki.gov.by, Организатора аукциона ino.by.

Организатор аукциона:
220030, г. Минск, ул. Комсомольская, 11, пом. 9,
☎ 8 (017) 324-70-57, 8 (029) 356-90-03, 8 (029) 550-09-52
• www.ino.by • e-mail: torgi@ino.by

УНП 190055182

ООО «Деловая оценка» (организатор аукциона) по поручению ОАО «Борисовский завод полимерной тары «Полимиз» (продавец) извещает об **отмене** открытого аукциона по продаже имущества, назначенного на 11.00 **18 апреля 2023 года.**

УНП 60001232

ИЗВЕЩЕНИЕ О ПРОВЕДЕНИИ ПОВТОРНЫХ ТОРГОВ

Унитарное предприятие «Могилевское отделение БелТПП» 18 апреля 2023 в 14.00 проводит повторные торги по продаже следующего имущества

№ п/п	Наименование объекта продажи	Описание	Начальная цена продажи снижена на 80 % и составляет с учетом НДС 20 %, белорусских рублей	Задаток, белорусских рублей
Лот № 1	**Капитальное строение с инвентарным номером 713/С-8957**	Общая площадь – 91,6 кв. м, назначение – здание специализированное для ремонта и технического обслуживания автомобилей (в т.ч. автомобильные заправочные и газораспределительные станции), наименование – здание мастерской, расположенной по адресу: Могилевская обл., Кличевский р-н, Гончанский с/с, п. Гончанский, ул. Заводская, 2	1680,00 (одна тысяча шестьсот восемьдесят рублей 00 копейки) в т. ч. НДС 20 % – 280,00 (двести восемьдесят рублей 00 копеек)	168,00 (сто шестьдесят восемь рублей 00 копеек)
Лот № 2	**Капитальное строение с инвентарным номером 713/С-8961**	Общая площадь – 259,3 кв. м, назначение – здание специализированное складов, торговых баз, баз материально-технического снабжения, хранилищ, наименование – здание материального склада, расположенное по адресу: Могилевская обл., Кличевский р-н, Потокский с/с, п. Гончанский, ул. Заводская, 2	2880,00 (две тысячи восемьсот восемьдесят рублей 00 копейки) в т. ч. НДС 20 % – 480,00 (четыреста восемьдесят рублей 00 копеек	288,00 (двести восемьдесят восемь рублей 00 копеек)

Собственник имущества: ОАО «Торфопредприятие Днепровское», 213332, д. Годылево, Быховский р-н, Могилевская обл., ул. Гасана, 12, УНП 700083371, тел. для осмотра объектов продажи +375336438989 – Ашурова Рано Олимовна.

Организатор торгов: унитарное предприятие по оказанию услуг «Могилевское отделение Белорусской торгово-промышленной палаты», г. Могилев, ул. Циолковского, 1.

Место проведения торгов: г. Могилев, ул. Циолковского, 1, к. 112, унитарное предприятие «Могилевское отделение БелТПП».

Лоты № 1,2 продаются без условий на торгах в форме открытого аукциона с применением метода повышения начальной цены, с шагом 5 (пять) процентов от предыдущей названной аукционистом цены. Победителем торгов признается участник, предложивший наивысшую цену.

К участию в торгах допускаются юридические и физические лица, предоставившие организатору торгов в сроки, указанные в извещении, следующие документы: заявление на участие в торгах; копии учредительных документов (для юридических лиц) и свидетельства о регистрации (для юридических лиц и индивидуальных предпринимателей); доверенность представителю юридического лица (кроме случаев, когда юридическое лицо представляет его руководитель); заявление об ознакомлении с документами, продаваемым имуществом, порядком проведения торгов; соглашение о правах и обязанностях сторон в процессе подготовки и проведения торгов (в двух экземплярах); копию платежного поручения о внесении задатка, заверенную банком.

Задаток перечисляется на расчетный счет унитарное предприятие «Могилевское отделение БелТПП» р/с № BY55PJCB30123018571000000933 в «Приорбанк» ОАО, ЦБУ 300 г. Могилев, BIC: PJCBBY2X, УНП 700016628; физическим лицам – предъявить паспорт; иные документы в соответствии с Положением о порядке организации и проведения торгов по продаже объектов, находящихся в собственности юридических лиц и индивидуальных предпринимателей Республики Беларусь, организуемых унитарным предприятием «Могилевское отделение Белорусской торгово-промышленной палаты».

Условия регистрации, участия в торгах размещены на интернет сайте продавца по адресу: www.mogilev.cci.by

Срок заключения договора купли-продажи между продавцом и победителем торгов (покупателем) – в течение 10 календарных дней после проведения торгов.

Срок оплаты за предметы торгов на условиях заключенного договора купли-продажи.

Торги состоятся в 18 апреля 2023 г. в 14.00 по адресу: г. Могилев, ул. Циолковского, 1, к. 112, унитарное предприятие «Могилевское отделение БелТПП».

Срок подачи заявления: с момента выхода публикации настоящего извещения в рабочие дни с 9.00 до 12.00 и с 14.00 до 15.00 по адресу: г. Могилев, ул. Циолковского, 1, к. 104. Последний срок подачи заявления – 17 апреля 2023 г. до 12.00.

Регистрация участников торгов 18 апреля 2023 г. с 13.30 до 14.00 по адресу: г. Могилев, ул. Циолковского, к. 103, унитарное предприятие «Могилевское отделение БелТПП».

Телефон для справок: (0222) 778032, + 375 33 607 08 05 (А1) – Жилина Ольга Александровна.

Извещения о предыдущих торгах по объектам были размещены в газете «Звязда» от 04.01.2023 г., 22.02.2023 г., 23.03.2023 г.

СЁННЯ

Сонца

	Усход	Захад	Даўжыня дня
Мінск —	6.29	19.56	13.27
Віцебск —	6.16	19.48	13.32
Магілёў —	6.19	19.46	13.27
Гомель —	6.18	19.40	13.22
Гродна —	6.44	20.10	13.26
Брэст —	6.47	20.09	13.22

Месяц

Поўня 6 красавіка.
Месяц у сузор'і Скарпіёна.

Імяніны

Пр. ДАБРАВЕШЧАННЕ. *Аляксандра, Савы, Ціхана.*
К. *Ружы, Даната, Руфіна, Рыгора, Яна.*

Фота Анатоля КЛЕШЧУКА.

ЗАЎТРА

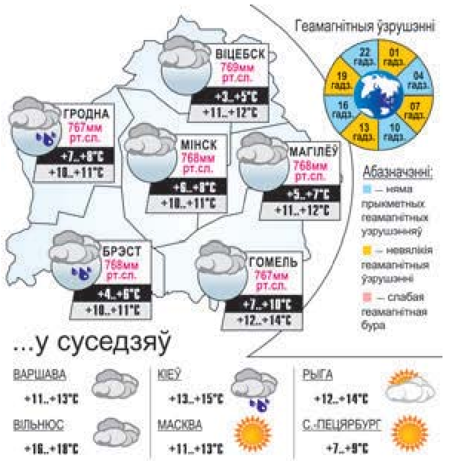

СКАНВОРД

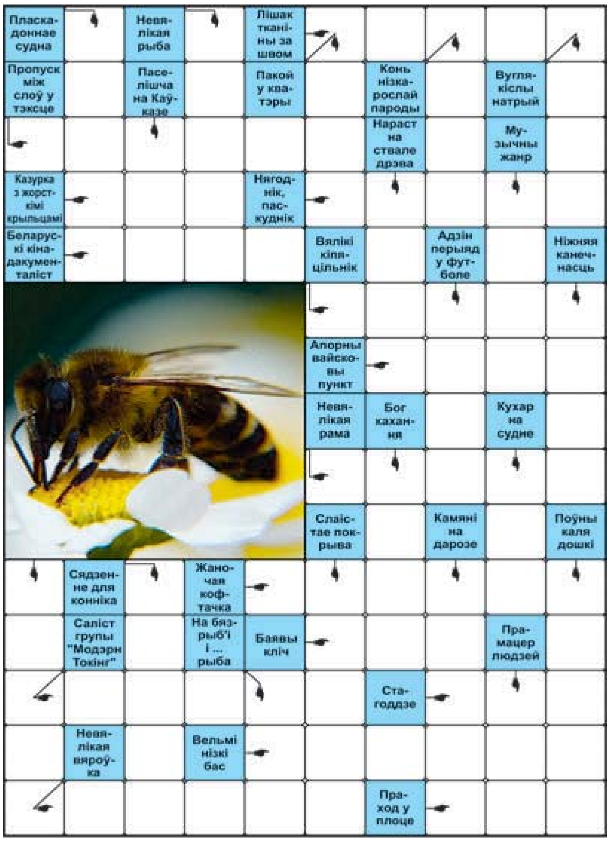

ПРАВЕРЦЕ, КАЛІ ЛАСКА, АДКАЗЫ

Па гарызанталі: Запас. Прабел. Жук. Агіда. Алай. Тытан. База. Рамка. Блузка. Ура. Андэрс. Век. Актава. Аборка. Лаз.

Па вертыкалі: Баржа. Рыбка. Зала. Поні. Сода. Аул. Грыб. Джаз. Тайм. Нага. Амур. Кок. Пчала. Сядло. Луска. Завал. Адказ. Рак. Ева.

Склаў Юрый ФАЛІНСКІ,
г. Мінск.

Даты | Падзеі | Людзі

7 КРАСАВІКА

У краіне

1904 год — нарадзіўся Гаўрыіл Іванавіч Кацяш, гаспадарчы дзеяч Беларусі, Герой Сацыялістычнай Працы.

1914 год — нарадзіўся Кірыл Трафімавіч Мазураў, беларускі партыйны і дзяржаўны дзеяч, адзін з арганізатараў і кіраўнікоў антыфашысцкага падполля і партызанскага руху ў Беларусі ў гады Вялікай Айчыннай вайны, Герой Сацыялістычнай Працы.

1919 год — аднавіў дзейнасць Горы-Горацкі сельскагаспадарчы інстытут, першая вышэйшая навучальная ўстанова сельскагаспадарчага профілю ў Расійскай імперыі. Цяпер — Беларуская дзяржаўная сельскагаспадарчая акадэмія.

1938 год — нарадзілася Галіна Апанасаўна Галкоўская, беларускі вучоны ў галіне гідрабіялогіі, заалогіі і папуляцыйнай экалогіі, доктар біялагічных навук, прафесар.

У гэты ж год нарадзілася Ларыса Рыгораўна Кажарская, беларускі вучоны ў галіне педыятрыі, доктар медыцынскіх навук, прафесар.

1958 год — нарадзіўся Міхаіл Іванавіч Пастухоў, беларускі юрыст, доктар юрыдычных навук, прафесар, заслужаны юрыст Беларусі. Аўтар навуковых прац па канстытуцыйным праве, праблемах судаводства, грамадзянскай супольнасці і правоў чалавека. Адзін з распрацоўшчыкаў Канстытуцыі Рэспублікі Беларусь і Канцэпцыі судова-прававой рэформы ў Беларусі.

У свеце

1348 год — заснаваны Карлаў універсітэт у Празе, адзін з найстарэйшых у Еўропе і першы славянскі ўніверсітэт.

1939 год — Італія ўвяла ў Албанію 50-тысячны корпус і да 10 красавіка анексіравала яе тэрыторыю. Албанскі кароль Ахмет Зогу эміграваў. 12 красавіка ўрад Албаніі заключыў унію з фашысцкай Італіяй.

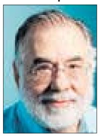

У гэты ж год нарадзіўся Фрэнсіс Форд Копала, амерыканскі кінарэжысёр, прадзюсар, сцэнарыст. Уладальнік многіх прэстыжных узнагарод у галіне кінамастацтва.

1954 год — нарадзіўся Джэкі Чан (сапраўднае імя Чан Кон Сан), ганконгскі акцёр, каскадзёр, кінарэжысёр, кінапрадзюсар, сцэнарыст, пастаноўшчык трукаў і баявых сцэн, спявак, філантроп, майстар баявых мастацтваў. Пасол добрай волі ЮНІСЕФ. Кавалер ордэна Брытанскай імперыі, галоўны рэжысёр Чанчуньскай кінастудыі — найстарэйшай кінастудыі ў КНР.

1989 год — Прэзідыум Вярхоўнага Савета СССР выдаў указ «Аб арэндзе і арэндных адносінах у СССР».

Так гаварыў...

ФРАНСУА ЛАРАШФУКО:

«Людзі слабахарактарныя не здольныя быць шчырымі».

УСМІХНЕМСЯ

У нашага суседа звярху — перфаратар, а ў нас — фартэпіяна.

І вось што я вам скажу: рамонт калісьці заканчваецца, а музыка вечная!

— Скажыце, які камень вас засцерагае?

— Які скапіў, такі і засцерагае!

— Мне б бюджэтны скраб для цела.

— Вось, рэкамендую! Вяхотка «Шахцёрская»!

— Ты кім працуеш?

— Я нутрыцыёлаг.

— Нутрый разводзіш, ці што?

— Дурань, даю людзям парады па правільным харчаванні.

— А, значыць, людзей «разводзіш».

ЗВЯЗДА БЕЛАРУСКАЯ ГАЗЕТА

ЗАСНАВАЛЬНІКІ: Савет Рэспублікі Нацыянальнага сходу Рэспублікі Беларусь, Палата прадстаўнікоў Нацыянальнага сходу Рэспублікі Беларусь, Савет Міністраў Рэспублікі Беларусь

Выдавец — Рэдакцыйна-выдавецкая ўстанова «Выдавецкі дом «Звязда».

Рэгістрацыйнае пасведчанне нумар 2 ад 17 лютага 2009 года, выдадзенае Міністэрствам інфармацыі Рэспублікі Беларусь.

Дырэктар — галоўны рэдактар КАРЛЮКЕВІЧ Аляксандр Мікалаевіч.

АДРАС: 220013, г. Мінск, вул. Б. Хмяльніцкага, 10а.

ТЭЛЕФОНЫ Ў МІНСКУ: прыёмнай – 311 17 13 (тэл./факс); аддзелаў: пісьмаў — 311 17 44, маркетынгу — 263 66 73, бухгалтэрыі — 311 17 16.

прыём рэкламы тэл./факс: 311 17 27, e-mail: reklama@zviazda.by

Матэрыялы, пазначаныя гэтым значком, носяць рэкламны характар. Адказнасць за змест рэкламы нясуць рэкламадаўцы.

Аўтары апублікаваных матэрыялаў нясуць адказнасць за падбор і дакладнасць фактаў. Іх меркаванні не заўсёды супадаюць з меркаваннем рэдакцыі. Рэдакцыя па сваім меркаванні адбірае і публікуе адрасаваныя ёй пісьмы. Перадрук матэрыялаў, апублікаваных у «Звяздзе», толькі з дазволу рэдакцыі.

www.zviazda.by

e-mail: info@zviazda.by

(для зваротаў): zvarot@zviazda.by

Газета аддрукавана ў Рэспубліканскім унітарным прадпрыемстве «Выдавецтва «Беларускі Дом друку». ЛП № 02330/106 ад 30.04.2004. 220013, Мінск, прасп. Незалежнасці, 79/1. Выходзіць 5 разоў на тыдзень.

Тыраж 11.485. Індэкс 63850. Зак. № 860.

Нумар падпісаны ў 19.30 6 красавіка 2023 года.

М 1 2 3 4 5 6 7 8 9 10 11 12
П 1 2 3 4 5 6 7 8 9 10 11 12