ВЯЛІКДЗЕНЬ
У ТЭЛЕЭФІРЫ

5

КАЛІ БУДЗЕ
ПЛЮС 19

16

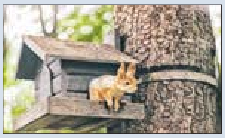

Выдаецца з 9 жніўня 1917 г.

Родная газета на роднай мове

ЗВЯЗДА

+TV ПРАГРАМА

14 КРАСАВІКА 2023 г. ПЯТНІЦА № 71 (29951)

ЦЫТАТА ДНЯ

Ігар КАРПЕНКА, старшыня Цэнтрвыбаркама:

«Ніводная выбарчая кампанія ў Беларусі не праходзіла без спроб ціску звонку. Прэзідэнт, дарэчы, аб гэтым сказаў у сваім Пасланні беларускаму народу і парламенту: фактычна ў суверэннай Беларусі, у нашай найноўшай гісторыі мы не ведаем такіх выбараў, якія праходзілі б спакойна. Нас заўсёды спрабавалі ў перыяд выбарчых кампаній разгойдваць, прычым звонку. Таму, вядома, трэба ставіць пэўныя заслоны. Абноўленая Канцэпцыя нацыянальнай бяспекі зараз праходзіць абмеркаванне. Я думаю, што пасля яе прыняцця Усебеларускім народным сходам будуць яшчэ канкрэтна прапанаваны пэўныя меры, якія дазволяць нам на юрыдычным, арганізацыйна-тэхнічным узроўнях гарантаваць электаральную бяспеку».

ЛУНАЕ НАД ГОРАДАМ ЗВОН...

Людміла ФІЛІПЧЫК — адна са званароў храма Святога Апостала Андрэя Першазваннага ў Мінскім мікрараёне Серабранка, звоніць не так даўно — толькі трэці год. Яна выпускніца мінскай школы званароў, якой кіруе вядомы ў Беларусі настаўнік Багдан Бярозкін.

— Я была звычайнай прыхаджанкай гэтага прыхода, але, калі чула бой са званіцы, стаяла як зачараваная: мелодыя званоў кранала струны маёй душы, — дзеліцца Людміла. — Я доўга ішла да гэтага выбару, але аднойчы перасіліла сябе і пераступіла парог званарскай школы, можна сказаць, наблізілася да сваёй запаветнай мэты.

Людміле падабаецца быць уладаркай званіцы і іграць не толькі на адным — на ўсіх шасці званах адразу. З якім натхненнем і ўрачыстасцю яна падымаецца на сваю званіцу, дакранаецца да нацягнутых вяровачак, нібыта да струн, прымушае звонавыя языкі выконваць тэмбральныя і танальныя партыі і сваімі галасамі злівацца ў гарманічным страі! На наступным — Чырвоным — тыдні на пляцоўцы храма пройдзе фестываль сталічных званароў, у якім наша гераіня таксама плануе ўдзельнічаць.

Анатоль КЛЯШЧУК, фота аўтара.

КОРАТКА

- **Аляксандр Лукашэнка падпісаў указ, якім назва дзяржаўнага свята зменена з «Дзень Дзяржаўнага герба Рэспублікі Беларусь і Дзяржаўнага сцяга Рэспублікі Беларусь — другая нядзеля мая» на «Дзень Дзяржаўнага сцяга, Дзяржаўнага герба і Дзяржаўнага гімна Рэспублікі Беларусь — другая нядзеля мая».**
- Экспертная група распрацоўвае альтэрнатыўныя механізмы цэнавага рэгулявання ў Беларусі.
- **Міжнародны саюз трыятлона дапусціў беларускіх і расійскіх спартсменаў да спаборніцтваў.**

ISSN 1990 — 763X

Спажывец

ЧЫСТКА ГАЛЬШТУКАЎ І РАМОНТ АЎТО

Стандарты бытавых паслуг, якія дзейнічаюць у нашай краіне, прадугледжваюць, што і ў абласным цэнтры, і ў сталіцы, і ў самай аддаленай і маланаселенай вёсцы чалавек мае права атрымліваць асноўныя паслугі быту. Пра тое, наколькі дадзеная ідэя ажыццёўлена, распавялі прадстаўнікі МАРГ і кіраўніцтва сферы бытавога абслугоўвання насельніцтва.

СТАР. 3

Класныя навіны

ВЫПУСКНЫЯ І ЎСТУПНЫЯ ЭКЗАМЕНЫ — У НОВЫМ ФАРМАЦЕ

Чым выпускніку пагражае парушэнне правілаў удзелу ў ЦЭ?

Прыёмная кампанія 2023 года цяпер — у самым разгары. Пра гэта на прэс-канферэнцыі паведаміў журналістам начальнік галоўнага ўпраўлення прафесійнай адукацыі Міністэрства адукацыі Сяргей ПІШЧОЎ і растлумачыў, што больш як 800 абітурыентаў — пераможцаў алімпіяд, якія праводзілі рэгіянальныя ВНУ, было рэкамендавана да залічэння ў ВНУ. Пасля атрымання імі дакумента аб агульнай сярэдняй адукацыі яны будуць залічаны на тыя спецыяльнасці, якія абралі яшчэ ў канцы 2022 года.

Адзін экзамен — для мэтавікоў

«У актыўнай фазе знаходзіцца і работа па забеспячэнні прыёму на мэтавыя месцы. Гэта дадатковая траекторыя паступлення для матываваных абітурыентаў, якія ўжо сёння бачаць тыя спецыяльнасці або прафесіі, з якімі яны гатовыя звязаць сваё жыццё, і шукаюць наймальніка, да якога праз чатыры-пяць гадоў прыйдуць на работу. Такая траекторыя карыстаецца цікавасцю як з боку заказчыкаў кадраў, так і з боку моладзі, — падкрэсліў Сяргей Пішчоў. — Адметнасць сёлетняй прыёмнай кампаніі ў тым, што набор на мэтавыя месцы вынесены за тэрміны асноўнай прыёмнай кампаніі. Прыём дакументаў будзе ажыццяўляцца з 1 да 5 чэрвеня, унутраныя ўступныя іспыты пройдуць з 6 да 13 чэрвеня, а залічэнне абітурыентаў у лік студэнтаў будзе праводзіцца да 16 чэрвеня.

СТАР. 4

З першых вуснаў

«ПАТЭНЦЫЯЛ СУПРАЦОЎНІЦТВА БЕЛАРУСІ З ТАТАРСТАНАМ КАЛАСАЛЬНЫ»

Прэзідэнт Беларусі Аляксандр Лукашэнка правёў рабочую сустрэчу з кіраўніком Рэспублікі Татарстан Рустамам Мініханавым, які ў гэтыя дні знаходзіцца з візітам у нашай краіне. У якасці кіраўніка Рэспублікі Татарстан Рустам Мініханаў наведвае Беларусь чацвёрты раз. Ён таксама правёў перагаворы з Прэм'ер-міністрам Раманам Галоўчанкам. У рамках візіту госці наведалі ААТ «Амкадор», УП «Адані», ЗАТ «БНБК» і ААТ «Мінскі завод грамадзянскай авіяцыі № 407».

Летась тавараабарот паміж Татарстанам і Беларуссю склаў 1087,2 мільёна долараў. А ў студзені-лютым 2023 года аб'ём узаемнага гандлю таварамі склаў 165,7 мільёна долараў.

Прэзідэнт акцэнтаваў увагу, што ў Беларусі і Татарстана склаліся вельмі прадукцыйныя дзелавыя адносіны, а патэнцыял і перспектывы нашых сувязяў — каласальныя. Ён падкрэсліў, што ў ходзе нядаўняга візіту ў Татарстан беларускай дэлегацыі на чале з Прэм'ер-міністрам вызначаны канкрэтныя напрамкі супрацоўніцтва.

«Як вы ведаеце, каля 50 працэнтаў тавараабароту паміж Мінскам і Казанню забяспечваецца сёння за кошт нафтахіміі. Таму рост аб'ёмаў гандлю ў 2022 годзе на 5,2 працэнта (да 1 млрд долараў) — нядрэнны паказчык. Але ён у поўнай меры не адлюстроўвае нашыя магчымасці. Бо нафтахімія — гэта толькі адзін кірунак. Таму правільна зрабілі, што, выпрацоўваючы план супрацоўніцтва, вы не абмяжоўваліся толькі нафтахіміяй. Нам трэба што б там ні было пашыраць наменклатуру ўзаемных паставак. Упэўнены, у ходзе цяперашняга візіту вы наведаеце шэраг прадпрыемстваў. Калі ў вас будуць нейкія інтарэсы, мы абавязкова будзем у тым напрамку працаваць», — сказаў Аляксандр Лукашэнка.

Па яго словах, беларускі бок у супрацоўніцтве з Расіяй робіць вялікую стаўку на прамысловую сферу. Прэзідэнты Беларусі і Расіі ў чарговы раз удзялілі гэтай тэме асаблівую ўвагу падчас двухбаковых перагавораў і на пасяджэнні Вышэйшага дзяржаўнага савета Саюзнай дзяржавы на мінулым тыдні ў Маскве.

«Вынікі сумеснай работы мы ўжо бачым. Створанае 20 гадоў таму таварыства з абмежаванай адказнасцю «Гандлёва-вытворчая кампанія «МТЗ-Татарстан» сёння з'яўляецца своеасаблівым хабам па рэалізацыі прадукцыі многіх айчынных вытворцаў. Яшчэ прыклад — Мінскі маторны завод, які сумесна з вашым холдынгам стварае сучасныя газавыя рухавікі. Было б нядрэнна, калі б вы дапамаглі паскорыць іх сертыфікацыю і запуск у серыйную вытворчасць. Ведаю, што паміж беларускім Мінпрамам і КАМАЗам дасягнуты дамоўленасці аб паглыбленні кааперацыі па вытворчасці розных аўтакампанентаў, вузлоў, агрэгатаў і мікраэлектронікі. Трэба паскарацца. Час нас прымушае паскарацца», — сказаў кіраўнік дзяржавы. Толькі ў 2021 годзе Беларусь і Расія імпартавалі аўтакампаненты для транспартнага машынабудавання на суму звыш 19 мільярдаў долараў. «Велізарныя магчымасці. Велізарныя грошы, якія, вядома, мы нікому не павінны аддаваць. І мы з вамі тут можам сыграць асноўную ролю», — сказаў Прэзідэнт.

Ён таксама расказаў, што ў рамках Саюзнай дзяржавы плануецца запусціць каля 15 праектаў у машынабудаванні, якія маюць інвестыцыйна-каапераціўны эфект. Пытанні іх фінансавання вырашаны. «Будзем разам вырабляць шырокую лінейку прадукцыі: мікрасхемы, кар'ерныя самазвалы, сельгасмашыны, іншую тэхніку. Мы проста абавязаны выйграць час», — сказаў Аляксандр Лукашэнка.

Беларускі лідар звярнуў увагу, што Казанскі авіяцыйны завод імя С. П. Гарбунова вярнуўся да масавай вытворчасці далёкамагістральнага пасажырскага самалёта Ту-214. Па яго словах, у Беларусі захаваліся неабходныя кампетэнцыі і вытворчыя магутнасці, і беларускі бок гатовы наладзіць выпуск шэрагу кампанентаў. Аляксандр Лукашэнка заўважыў, што ўжо сёння ў Беларусі вырабляецца каля паўтысячы дэталяў для расійскіх самалётаў.

Кіраўнік дзяржавы заявіў, што вялікія магчымасці для супрацоўніцтва адкрывае сфера інфармацыйных тэхналогій і лічбавай эканомікі. «Нашы магчымасці вы ведаеце, і калі мы тут скааперуемся і разам з вамі, значыць атрымаем добры эфект на перспектыву», — сказаў ён.

Прэзідэнт таксама звярнуў увагу на высокі ўзровень цікавасці жыхароў Рэспублікі Татарстан да мерапрыемстваў у рамках Дзён культуры Рэспублікі Беларусь, якія адбыліся ў 2022 годзе, што, па яго словах, пацвярджае важнасць культурных абменаў, захавання традыцый нашых народаў і, вядома ж, агульнай гістарычнай памяці. «Мы з вялікім задавальненнем прымем Дні культуры Рэспублікі Татарстан у нашай краіне», — паабяцаў ён.

Беларускі лідар падзякаваў Рустаму Мініханаву за цёплы прыём і падтрымку беларускай каманды ў Казані падчас міжнародных «Гульняў дружбы» 2022 года. Ён запэўніў, што беларусы ў даўгу не застануцца. Аляксандр Лукашэнка звярнуў увагу на тое, што пералік кірункаў, па якіх могуць супрацоўнічаць Беларусь і Татарстан, не мае меж.

«Упэўнены, што ваш візіт пацягне за сабой вельмі сур'ёзныя зрухі і адзін мільярд долараў мы пакінем далёка ззаду, перасягнуўшы яго, тым больш магчымасці ў нас каласальныя. Зыходзячы з той прадукцыйнай работы, якую вы ўжо правялі ў Беларусі, магчыма, узніклі нейкія праблемы, пытанні, на якія трэба звярнуць увагу і прыняць рашэнне. Мы гатовыя да гэтага. Мы з вамі даўнія знаёмыя, і я гатовы выслухаць любыя праблемы, якія існуюць», — падсумаваў кіраўнік дзяржавы.

Рустам Мініханаў падзякаваў Прэзідэнту Беларусі за сустрэчу і гасціннасць. «Мы заўсёды з вялікай цікавасцю наведваем Мінск, мы бачым, як развіваецца краіна, нягледзячы на ўсе беспрэцэдэнтныя санкцыйныя ціскі Захаду, шмат пазітыўных змен адбываецца, і, вядома, гэта ўплывае на якасць жыцця людзей. Мы лічым, што гэта ваша вялізная заслуга і актыўная работа ўрада краіны», — сказаў ён.

Валерыя СЦЯЦКО.

У тэму

МАГЧЫМАСЦІ ЗНАЧНА БОЛЬШЫЯ

У размове з журналістамі Рустам Мініханаў паведаміў, што ў Беларусь прыбыла вялікая дэлегацыя — прадстаўнікі больш як 20 кампаній, а таксама органаў улады. «Наш тавараабарот каля мільярда долараў. Лічба немалая, але патэнцыял значна большы. Новыя выклікі, якія сёння ўзнікаюць у свеце, пераарыентавалі шмат пастаўшчыкоў, шмат лагістычных схем. Многія пытанні датычацца аўтамабільнай галіны. Шчыра ўдзячны нашым партнёрам за дапамогу з кампанентамі для нашых аўтамабільных заводаў. Вельмі сур'ёзныя магчымасці Беларусі ў галіне паставак авіякампанентаў, ужо ідуць адпаведныя работы. Мы лічым, што мы маем добры кантакт у рэчышчы развіцця нафтахіміі. І тут таксама ёсць патэнцыял не толькі ва ўзаемных пастаўках, але і ў стварэнні сумесных вытворчасцяў. Вельмі цікавы праект па біятэхналогіях, глыбокай перапрацоўцы збожжа. Акрамя эканомікі, ёсць пытанні абмену студэнтамі, правядзенне Дня культуры Татарстана ў Беларусі, пытанні спорту і турызму. Усе гэтыя тэмы цікавыя як для нашай краіны, так і для партнёраў з Беларусі. Мы шчыра задаволеныя нашым візітам у Беларусь», — падзяліўся кіраўнік Рэспублікі Татарстан.

Аляксандр Лукашэнка сустрэўся з Шамілем Тарпішчавым

Прэзідэнт Беларусі сустрэўся з кіраўніком Федэрацыі тэніса Расіі. «Даўно мы не бачыліся, цэлую вечнасць», — заўважыў кіраўнік дзяржавы. У свой час Шаміль Тарпішчаў вучыў Аляксандра Лукашэнку гуляць у тэніс. «Гэта мой настаўнік па тэнісе», — згадаў Прэзідэнт. «Я раўняўся толькі на вас. Таму я вучань», — парыраваў Шаміль Тарпішчаў. Але Аляксандр Лукашэнка заўважыў, што спецыяліст і Ельцына навучыў гуляць у тэніс, і яго заадно. «Я адзін час нядрэнна асвоіў тэніс. Але вельмі цяжкі від спорту, самы цяжкі, мне здаецца. Там і мазгі ў парадку павінны быць, і фізічна павінен... І самы траўматычны від. Але тэніс — гэта справа добрая, вельмі добрая», — падкрэсліў Прэзідэнт. Ён расказаў, што, даведаўшыся аб хуткай сустрэчы з Шамілем Тарпішчавым, вырашыў для сябе аднавіць заняткі тэнісам: «Я калі ў графіку паглядзеў, што мы з табой сустрэнемся, падумаў: трэба тэрмінова выйсці на корт і пачынаць гуляць у тэніс. Ужо так кідацца на мяч не буду, але паціху аднаўлюся».

«Няхай іншыя бегаюць», — пажартаваў кіраўнік Федэрацыі тэніса Расіі. Ён падарыў Прэзідэнту сваю кнігу «Стрэс нараджае чэмпіёнаў. Загадкі псіхалогіі», у якой расказвае аб характэрных, а часам і ўнікальных прыкладах таго, як псіхалагічны стан прымушае нават падрыхтаванага спартсмена здаваць выйграныя пазіцыі або, наадварот, паспяхова выйсці са, здавалася б, безнадзейнай сітуацыі. Шаміль Тарпішчаў расказаў, што зараз піша працяг, бо тыраж кнігі разышоўся адразу. Прэзідэнт адказаў, што знаёмы з кнігай і лічыць вельмі актуальнай, цікавай і важнай выбраную аўтарам тэму.

«У тэнісе мы не правалімся»

У размове з журналістамі Шаміль Тарпішчаў расказаў, што з Аляксандрам Лукашэнкам яны даўнія сябры. І на сустрэчы абмяркоўвалі, перш за ўсё, справы тэніса, нашы і ў свеце. «Калі зараз узяць вынікі беларускіх і расійскіх тэнісістаў, то мы сумарна наймацнейшыя ў свеце сёння. Мы практычна выйгралі ўсё. І ў такі складаны час трэба было перагледзець каляндар, каб падтрымаць дзяцей ад 12 да 19 гадоў — наш найбліжэйшы рэзерв, каб яны не выпалі з арбіты. Мы аб'ядналіся ў сумесных спаборніцтвах і зборах. Цікавасць больш у тым, каб не страціць тую сістэму і методыку, якая ў нас склалася. У нас адны і тыя ж трэнеры, яшчэ з Савецкага Саюза адна і тая ж школа, адно і тое ж разуменне класічнага тэніса. І, адпаведна, метадычна мы можам супрацоўнічаць, што з'яўляецца простай, добрай і рэальнай справай», — адзначыў Шаміль Тарпішчаў. Ён расказаў, што шмат разоў гуляў у тэніс з Прэзідэнтам Беларусі. «Мы з ім сябруем даўно, і акрамя таго, што ён выбітны чалавек, ён яшчэ спецыяліст па ўсіх відах спорту, таму што сам зацікаўлены спартсмен. Нам лёгка размаўляць, таму што мы гаворым на адной мове. Таму ў нас ніякіх праблем няма. Я думаю, што ў тэнісе мы не правалімся. У нас зорачак шмат і па сістэме і метадалогіі ў такі складаны час, у нас справы дакладна не горшыя, а можа, і лепшыя, чым у іншых відах», — адзначыў прэзідэнт Федэрацыі тэніса Расіі.

Ён таксама расказаў, як вядзецца дыялог з міжнароднымі тэніснымі арганізацыямі. Сёння няма праблем з удзелам спартсменаў у турнірах ITF і WTA. Няма праблем і з дзіцяча-юнацкім тэнісам, бо ў свой час арганізацыя Tennis Europe вырашыла, што дзеці могуць гуляць усюды. «Праблемы ўзнікаюць толькі з Вялікабрытаніяй. Таму што ITF і WTA — выключна спартыўныя арганізацыі, якія не ўмешваюцца ў палітыку. А калі ўмешваецца ўлада, яна «наязджае» на спорт, а не садзейнічае спорту. Таму са спартыўнага пункту гледжання пытанне ў тэнісе выбудавана больш правільна, чым у іншых відах спорту. Што да Алімпійскіх гульняў, пасыл МАК быў зроблены. Але ён зроблены такім чынам, што многія рэчы павінны вырашаць федэрацыі па відах спорту. Гэта будзе к лету, не раней», — расказаў Шаміль Тарпішчаў.

У сваю чаргу, старшыня Беларускай тэніснай федэрацыі Сяргей Рутэнка заўважыў, што ў статутах прафесійных асацыяцый дакладна прапісана: у турнірах удзельнічаюць спартсмены без нацыянальнай прыкметы і выключна па рэйтынгу. Аднак сёлета, звярнуў ён увагу, арганізатары Уімблдона сталі прыкрывацца патрабаваннямі ўрада Вялікабрытаніі.

Як заўважыў Шаміль Тарпішчаў, нягледзячы на ўсе цяжкасці, беларускія і расійскія тэнісісты дастойна выступаюць на міжнародным узроўні. Ён расказаў, што падчас Кубка Федэрацыі ў 2017 годзе Аляксандр Лукашэнка паабяцаў паказаць спартсменку, якая ў будучыні выйграе турнір серыі Вялікага шлема: «І мы пайшлі на трэніроўку Арыны Сабаленкі. І Аляксандр Рыгоравіч паказаў на яе як на будучую пераможцу Вялікага шлема. Я пагадзіўся. І калі яна выйграла, я гэта ўспомніў».

Валерыя СЦЯЦКО.

ШТО Ў СВЕЦЕ РОБІЦЦА

Спецслужбы Германіі папярэдзілі аб высокай рызыцы тэрактаў у краіне

Нямецкія спецслужбы папярэдзілі аб высокай рызыцы тэрактаў у Германіі на фоне наплыву ісламістаў, якія прыязджаюць у краіну пад выглядам бежанцаў. Аб гэтым паведаміла выданне FOCUS online. Паводле даных Федэральнага ведамства па ахове канстытуцыі ФРГ, цяпер на тэрыторыі краіны знаходзяцца 1750 патэнцыяльных тэрарыстаў. Спецслужбы папярэджваюць, што гэтыя людзі ў любы момант могуць учыніць тэрарыстычны акт. Радыкалы перасякаюць нямецкую граніцу пад выглядам бежанцаў. Большасць з іх прыязджае з блізкаўсходніх і цэнтральнаазіяцкіх краін. Адзначаецца, што нямецкія спецслужбы сочаць за патэнцыяльнымі тэрарыстамі, якія могуць складаць пагрозу бяспецы краіны.

Колькасць загінулых з-за цыклону «Фрэдзі» ў Малаві перавысіла тысячу чалавек

У Малаві працягваюць весці аднаўленчыя работы пасля стыхійнага бедства. Пра гэта са спасылкай на заяву прэзідэнта краіны Лазаруса Чаквера паведаміла ТАСС. Па словах Чаквера, цыклон аказаўся самым разбуральным для краіны за апошнія два дзясяткі гадоў. Колькасць ахвяр «Фрэдзі» складае ўжо звыш тысячы чалавек. Раней мясцовыя ўлады паведамлялі пра больш як 670 загінулых і амаль 540 зніклых без вестак у выніку цыклону. Разбуральны трапічны цыклон прыйшоў у Малаві ў ноч на 13 сакавіка. З-за ліўняў утварыліся апоўзні, якія сталі прычынай абвальвання жылых дамоў. Найбольшыя страты «Фрэдзі» нанёс паўднёвым раёнам Малаві. У зоне разбурэнняў аказалася і эканамічная сталіца — Блантайр, адзначае ТАСС. Цыклон пераадолеў шлях больш за 8 тысяч кіламетраў і рассеяўся да 14 сакавіка. Усяго «Фрэдзі», які сфарміраваўся ў Індыйскім акіяне, існаваў 38 дзён. Гэтае стыхійнае бедства па праве лічаць самым працяглым за ўвесь час назіранняў за цыклонамі ў дадзенай частцы планеты. Сярод краін, на якія аказаў уплыў цыклон, — таксама Маўрыкій, Мадагаскар і Мазамбік.

Закрытое акционерное общество «Белорусско-Швейцарский банк «БСБ Банк»
www.bsb.by

БУХГАЛТЕРСКИЙ БАЛАНС
за 31 марта 2023 года

Закрытое акционерное общество
«Белорусско-Швейцарский банк «БСБ Банк»

(в тысячах белорусских рублей)

№ п/п	Наименование статьи	Символ	Пункт примечаний	31 марта 2023 г.	1 января 2023 г.
1	2	3	4	5	6
1	АКТИВЫ				
2	Денежные средства	1101		140 114	80 244
3	Драгоценные металлы и драгоценные камни	1102		4 332	3 725
4	Средства в Национальном банке	1103		214 837	265 660
5	Средства в банках	1104		204 262	220 816
6	Ценные бумаги	1105		75 748	98 390
7	Кредиты клиентам	1106		35 014	35 423
8	Производные финансовые активы	1107		979	1 409
9	Долгосрочные финансовые вложения	1108		35	35
10	Основные средства и нематериальные активы	1109		46 612	46 741
11	Доходные вложения в материальные активы	1110		-	-
12	Имущество, предназначенное для продажи	1111		-	-
13	Отложенные налоговые активы	1112		1 507	1 507
14	Прочие активы	1113		18 602	21 768
15	ИТОГО активы	11		742 042	775 718
16	ОБЯЗАТЕЛЬСТВА				
17	Средства Национального банка	1201		40	30
18	Средства банков	1202		639	33
19	Средства клиентов	1203		615 171	652 340
20	Ценные бумаги банка	1204		-	-
21	Производные финансовые обязательства	1205		-	-
22	Отложенные налоговые обязательства	1206		-	-
23	Прочие обязательства	1207		6 585	11 332
24	ВСЕГО обязательства	120		622 435	663 735
25	СОБСТВЕННЫЙ КАПИТАЛ				
26	Уставный фонд	1211		22 900	22 900
27	Эмиссионный доход	1212		-	-
28	Резервный фонд	1213		14 193	11 683
29	Фонды переоценки статей баланса	1214		33 042	31 866
30	Накопленная прибыль	1215		49 472	45 534
31	ВСЕГО собственный капитал	121		119 607	111 983
32	ИТОГО обязательства и собственный капитал	12		742 042	775 718

ОТЧЕТ О ПРИБЫЛЯХ И УБЫТКАХ
за 31 марта 2023 года

Закрытое акционерное общество
«Белорусско-Швейцарский банк «БСБ Банк»

(в тысячах белорусских рублей)

№ п/п	Наименование статьи	Символ	Пункт примечаний	31 марта 2023 г.	31 марта 2022 г.
1	2	3	4	5	6
1	Процентные доходы	2011		4 300	3 833
2	Процентные расходы	2012		333	619
3	Чистые процентные доходы	201		3 967	3 214
4	Комиссионные доходы	2021		11 460	7 547
5	Комиссионные расходы	2022		4 846	3 332
6	Чистые комиссионные доходы	202		6 614	4 215
7	Чистый доход по операциям с драгоценными металлами и драгоценными камнями	203		548	16 294
8	Чистый доход по операциям с ценными бумагами	204		133	(51)
9	Чистый доход по операциям с иностранной валютой	205		15 437	17 474
10	Чистый доход по операциям с производными финансовыми инструментами	206		(430)	(1 771)
11	Чистые отчисления в резервы	207		2 887	22 290
12	Прочие доходы	208		566	20
13	Операционные расходы	209		11 261	11 937
14	Прочие расходы	210		630	453
15	Прибыль (убыток) до налогообложения	211		12 057	4 715
16	Расход (доход) по налогу на прибыль	212		2 611	1 578
17	ПРИБЫЛЬ (УБЫТОК)	2		9 446	3 137

Председатель Правления Дубков С. В.

Главный бухгалтер Бельник А. Н.

Дата подписания: 11 апреля 2023 г.

УНП 807000069

ЧЫСТКА ГАЛЬШТУКАЎ І РАМОНТ АЎТО

Па новых стандартах

Стандарты бытавога абслугоўвання насельніцтва ў апошнія гады пастаянна ўдасканальваюцца. Так, у сакавіку была прынятая пастанова ўрада, якой прадугледжаны змяненні ў адным з галоўных нарматыўных актаў, што рэгулюе дзейнасць бытавога абслугоўвання. Змяненні адкарэкціравалі нормы для адпаведнасці дзеючым нарматыўна-прававым актам. У прыватнасці, пастановай была актуалізавана інфармацыя, якая павінна даводзіцца да спажыўцоў, распавёў **начальнік упраўлення сацыяльнай сферы і паслуг Міністэрства антыманапольнага рэгулявання і гандлю Алег ВАСІЛЕНКА.**

— У Беларусі існуе дзяржпраграма па бытавым абслугоўванні «Камфортнае жыллё і спрыяльнае асяроддзе», якая заклікана падтрымаць суб'екты, што аказваюць бытавыя паслугі, — адзначыў прадстаўнік МАРГ. — Яна разлічана на 2021—2025 гады і прадугледжвае дадатковае фінансаванне падпраграм «Набыццё транспартных сродкаў, запасных частак да іх, іх рамонт у мэтах развіцця выязнога абслугоўвання сельскай мясцовасці», а таксама «Набыццё абсталявання, запасных частак і рамонт такога абсталявання ў мэтах тэхнічнага перааснашчэння суб'ектаў, якія аказваюць бытавыя паслугі ў сельскай мясцовасці».

Распрацаваны таксама прафесійныя стандарты ў сферы бытавога абслугоўвання, накіраваныя на павышэнне якасці паслуг, для прафесій «лазеншчык» і «касметык». Яны вызначаюць адукацыю асоб, якія жадаюць займацца такой дзейнасцю, іх кваліфікацыю, веды і навыкі.

Мабільныя «дамы быту»

Зразумела, што ў буйных гарадах з паслугамі быту праблем у насельніцтва не ўзнікае. А як ідуць справы ў глыбінцы? У нашай краіне 11 відаў бытавых паслуг павінны аказвацца ў сельскіх населеных пунктах. Гэта, у прыватнасці, рамонт швейных вырабаў, абутку, мэблі, бытавых машын і прыбораў, тэхнічнае абслугоўванне бытавой радыёэлектроннай апаратуры. Абавязковыя таксама паслугі пракату, цырульні і фотапаслугі, прыём заказаў у пральню, хімчыстку, выраб рытуальных рэчаў.

— Бытавыя паслугі на вёсцы аказвае каля 13 % ад агульнай колькасці суб'ектаў, зарэгістраваных у рэестры бытавых паслуг на тэрыторыі Беларусі, — расказаў Алег Васіленка. — Шырокі спектр паслуг аказваецца камбінатамі бытавога абслугоўвання і шматпрофільнымі арганізацыямі, — адзначыў спецыяліст. — Усяго ў сельскіх населеных пунктах працуе 102 такія арганізацыі. Таксама прадстаўлены прыватны сектар, які аказвае шырокі спектр паслуг.

(Заканчэнне. Пачатак на 1-й стар.)

Вельмі часта ў сельскай мясцовасці бытавыя паслугі аказваюцца пры дапамозе выязнога абслугоўвання, сказаў начальнік упраўлення сацыяльнай сферы і паслуг МАРГ.

— Летась назіралася тэндэнцыя росту колькасці суб'ектаў гаспадарання без стацыянарнага аб'екта, то-бок павелічэнне выязнога абслугоўвання, — распавёў Алег Васіленка. — На 1 студзеня бягучага года выязным абслугоўваннем на вёсцы займалася каля 1050 суб'ектаў.

Перасоўныя «дамы быту» — аўтобусы, дзе ёсць «мабільная цырульня». Тут можна здаць у рамонт абутак і адзенне, бытавую тэхніку, аднесці ў чыстку дываны, коўдры і падушкі. Аўтобусы курсіруюць па вёсках згодна з раскладам, іх рух таксама вызначаецца колькасцю папярэдніх заявак. А цэны на рамонт любой складанасці ў перасоўных «дамах быту» даступныя: «расходнікі» майстры закупляюць оптам, і гэта зніжае кошт паслуг для спажыўца. Аўтобусы бытавога абслугоўвання заязджаюць у самыя маланаселеныя і аддаленыя вёскі.

І хоць цяпер назіраецца тэндэнцыя да зніжэння на вёсцы колькасці ІП і фізічных асоб, занятых у дадзенай сферы ў параўнанні з мінулым годам, у цэлым бытавымі паслугамі ахоплена 100 % сельскага насельніцтва, рэзюмавалі спецыялісты. У апошнія гады галіна дынамічна развівалася, у яе пастаянна прыходзілі людзі. Так, напрыклад, у 2022 годзе падлічылі, што ў Брэсцкай вобласці колькасць занятых аказаннем бытавых паслуг на вёсцы за пяць гадоў узрасла ўдвая.

Чаго хоча спажывец?

Якія ж бытавыя паслугі ў найбольшай ступені карыстаюцца попытам у беларусаў? У сельскай мясцовасці запатрабаваныя цырульні, арэнда і пракат, вытворчасць і рамонт адзення, паслугі па мыцці, а таксама па рамонце абутку і вырабаў са скуры, адзначаюць у МАРГ. У гарадах найбольш патрэбныя людзям рамонт транспартных сродкаў і паслугі касметалогіі.

Дарэчы, менавіта сфера бытавых паслуг — адна з тых галін, дзе пастаянна ствараюцца новыя працоўныя месцы і куды штогод прыходзяць людзі, якія жадаюць працаваць і зарабляць. Так, у сталіцы толькі за мінулы год тут створана тысяча працоўных месцаў і з'явілася каля 320 новых аб'ектаў. Усяго ж у Мінску бытавым абслугоўваннем занята каля 39 тысяч чалавек.

— Інфраструктура бытавых паслуг прадстаўлена разгалінаванай сеткай арганізацый малога бізнесу. На пачатак года ў сталіцы бытавыя паслугі аказвалі 9929 суб'ектаў гаспадарання. Стацыянарная сетка налічвае 8138 аб'ектаў, а таксама 3551 суб'ект гаспадарання аказвае паслугі з выездам да заказчыка на месца, — паведаміла **начальнік аддзела развіцця гандлю і паслуг аб'яднання «Сталічны гандаль і паслугі» Анастасія МАКАРСКАЯ.**

«У нашай краіне 11 відаў бытавых паслуг павінны аказвацца ў сельскіх населеных пунктах. Гэта, у прыватнасці, рамонт швейных вырабаў, абутку, мэблі, бытавых машын і прыбораў, тэхнічнае абслугоўванне бытавой радыёэлектроннай апаратуры. Абавязковыя таксама паслугі пракату, цырульні і фотапаслугі, прыём заказаў у пральню, хімчыстку, выраб рытуальных рэчаў».

У мінчан, як і ў жыхароў абласных цэнтраў і іншых буйных гарадоў Беларусі, самымі запатрабаванымі па выніках мінулага года сталі рамонт і тэхабслугоўванне аўтатранспарту і салоны прыгажосці (цырульнікі, каларысты, касметолагі і г. д.).

— Гэта амаль 60 % ад усяго аб'ёму аказаных паслуг у Мінску, — падкрэсліла Анастасія Макарская. — Летась аб'ём бытавых паслуг па Мінску аказаны на суму 711,2 мільёна рублёў, а тэмп росту да ўзроўню мінулага года склаў 119,6 %.

З улікам запатрабаванасці

Арыентуючыся на спажывецкі попыт, пашыраецца і прапанова. І хоць сталіца чакана лідзіруе па разнастайнасці адпаведных паслуг, абласныя цэнтры імкнуцца не адставаць. Так, напрыклад, Брэст стаў другім пасля Мінска па колькасці суб'ектаў, занятых у сферы аказання бытавых паслуг. А на Віцебшчыне сярод іншага насельніцтву сёлета прапануюцца нават чыстка гальштукаў і біязавіўка валасоў для мужчын. Ну а сталічныя прадпрыемствы па выніках мінулага года працягнулі развіццё і мадэрнізацыю. Напрыклад, лазневая гаспадарка «Гарадскія лазні «адкрыла два СПА-комплексы — у «Лазні № 8» па вуліцы Веры Харужай і ў ЛАК «Сухарава» па вуліцы Сухараўскай. Прафесіяналы бытавога абслугоўвання актыўна адкрываюць для сябе новыя мікрараёны, прычым прыходзяць туды ў ліку першых, часам апярэджваючы гандаль і іншыя сферы: вось і міні-комплекс бытавых паслуг ужо адкрыўся ў новым сталічным мікрараёне па вуліцы Рудабельскай.

— Нашы прадпрыемствы працягваюць падтрымліваць ветэранаў, фізічна аслабленых асоб, пенсіянераў і шматдзетныя сем'і, — падкрэсліла Анастасія Макарская. — Гэтым катэгорыям спажыўцоў даюцца зніжкі на асноўны пералік бытавых паслуг. Летась такой прапановай у сталіцы скарысталіся 204 тысячы чалавек.

Паколькі ў сферу бытавых паслуг пастаянна прыходзяць індывідуальныя прадпрымальнікі і фізічныя асобы (самазанятыя), начальнік упраўлення сацыяльнай сферы і паслуг МАРГ падкрэсліў, што ажыццяўленне дзейнасці па аказанні бытавых паслуг заўсёды павінна пачынацца з уключэння ў адпаведны рэестр. Адносна ж уключэння ў рэестр летась таксама памяняліся нарматыўныя акты, адзначыў Алег Васіленка. Дарэчы, рэестр бытавых паслуг карысны не толькі работнікам згаданай сферы, але і спажыўцам. У ім утрымліваюцца адрасы аб'ектаў, дзе можна атрымаць неабходную паслугу, а таксама інфармацыя аб юрыдычнай асобе або індывідуальным прадпрымальніку, які ажыццяўляе той ці іншы від бытавых паслуг. Гэтую інфармацыю можна атрымаць анлайн праз партал электронных паслуг gov.by. Размешчана яна і на сайце МАРГ.

Аляксандра АНЦЭЛЕВІЧ.

ВЫПУСКНЫЯ І ЎСТУПНЫЯ ЭКЗАМЕНЫ — У НОВЫМ ФАРМАЦЕ

(Заканчэнне. Пачатак на 1-й стар.)

Абітурыент, які пажадаў навучацца на ўмовах мэтавай падрыхтоўкі, здае толькі адзін унутраны вусны экзамен па першым профільным прадмеце. Цяпер праходзіць фарміраванне камісій па вучэбных прадметах. Таксама навацыяй з'яўляецца ўключэнне ў склад гэтых прадметных камісій школьных настаўнікаў. Акрамя таго, ужо сёння на сайце Міністэрства адукацыі можна знайсці пералік пытанняў, якія будуць прапаноўвацца абітурыентам па тых ці іншых вучэбных прадметах. Яны дазволяць крышку скарэкціраваць траекторыю падрыхтоўкі да ўступнага іспыту на ўмовах мэтавай падрыхтоўкі. Да таго ж падчас правядзення экзамену будзе забяспечана відэа- і аўдыёфіксацыя».

Змяншэнне нагрузкі

У маі ў краіне ўпершыню пройдзе цэнтралізаваны экзамен (ЦЭ) для адзінаццацікласнікаў. «Сістэма адукацыі да правядзення выніковай атэстацыі ў новым фармаце цалкам гатовая, — запэўнівае **намеснік начальніка галоўнага ўпраўлення агульнай сярэдняй, дашкольнай і спецыяльнай адукацыі — начальнік упраўлення агульнай сярэдняй адукацыі Міністэрства адукацыі Ірына КАРЖОВА.** — Выпускнікоў прымуць 144 пункты правядзення ЦЭ, з іх 30 размяшчаюцца на базе ўстаноў вышэйшай адукацыі, 60 — на базе ўстаноў прафесійнай адукацыі і 54 пункты — на базе ўстаноў агульнай сярэдняй адукацыі: гэта школы, гімназіі, ліцэі... Таксама вызначаны арганізацыйныя камісіі, якія будуць займацца непасрэдна правядзеннем ЦЭ».

Прадстаўнік Міністэрства адукацыі паясніла, якія перавагі мае новы фармат выпускной кампаніі: «На наш погляд, яны відавочныя. Па-першае, раней выпускнікам трэба было здаваць чатыры выпускныя экзамены ў школе і праз невялікі прамежак часу яны здавалі яшчэ як мінімум тры цэнтралізаваныя тэсціраванні. Цяпер ім неабходна будзе здаць два ЦЭ плюс адно цэнтралізаванае тэсціраванне пры ўмове паступлення ва ўстанову вышэйшай адукацыі. Другая перавага — уніфікацыя формаў правядзення выпускных экзаменаў і экзаменаў уступнай кампаніі. Раней пасля заканчэння школы трэба было напісаць пераказ па рускай або беларускай мове, кантрольную работу па матэматыцы і здаць вусны экзамен па гісторыі Беларусі і замежнай мове. А пры паступленні здаваліся тэсты. Розныя формы правядзення экзаменаў маюць на ўвазе розную падрыхтоўку, а гэта была дадатковая нагрузка на вучняў. Цяпер выпускнікі будуць здаваць экзамен, які залічваецца і для выніковай атэстацыі ў школе, і для паступлення ва ўстанову вышэйшай адукацыі. Акрамя таго, новыя падыходы да выніковай атэстацыі павышаюць адказнасць школьнага настаўніка за вынікі сваёй працы, ад гэтага паляпшаецца якасць ведаў выпускнікоў».

Цэнтралізаваны падвоз

Па словах Ірыны Каржовай, агульныя прынцыпы правядзення цэнтралізаванага экзамену супадаюць з правядзеннем цэнтралізаванага тэсціравання, але ёсць у яго і свае адметнасці. «Адна з іх — спосаб дастаўкі школьнікаў у пункты правядзення ЦЭ. Адзінаццацікласнікаў будуць дастаўляць туды цэнтралізавана. Гэтым займаюцца ўстановы адукацыі, абавязковым будзе суправаджэнне педагагічнага работніка. Такім жа чынам будзе арганізавана і дастаўка навучэнцаў з пункта правядзення экзамену да школ, — расказала Ірына Каржова. — Падтрымліваючы сняданак у школе (гарачы чай, булачка або печыва) будзе захаваны. Таксама плануецца арганізаваць работу буфетаў непасрэдна ў самых пунктах правядзення ЦЭ. Міністэрства адукацыі настойвае на тым, каб дастаўка навучэнцаў у пункт іспыту была цэнтралізаванай незалежна ад таго, сельская гэта мясцовасць, дзе падвоз будзе ажыццяўляцца школьнымі аўтобусамі ў раённы цэнтр, або Мінск ці абласныя цэнтры, дзе можна пад'ехаць і на грамадскім транспарце або таксама заказаць аўтобус. Важна памятаць, што гаворка ідзе пра выпускны экзамен, і педагогі нясуць адказнасць за тое, каб усе яго здалі своечасова і своечасова атрымалі атэстат аб агульнай сярэдняй адукацыі. Інструкцыяй прадугледжана, што ў пункт правядзення ЦЭ ўдзельнікі прыбываюць за гадзіну да пачатку экзамену, каб у іх быў час спакойна вызначыцца, у якой аўдыторыі яны будуць пісаць экзамен (а размеркаванне ўдзельнікаў і арганізатараў у аўдыторыях адбываецца метадам лёсавання), падрыхтаваць усё неабходнае, пераканацца ў тым, што пры сабе няма забароненых рэчаў.

Разам з тым калі бацькі будуць катэгарычна настойваць, што хочуць самастойна ўласным транспартам даставіць сваё дзіця ў пункт ЦЭ і бяруць на сябе адказнасць, дадзенае пытанне трэба вырашаць у індывідуальным парадку з класным кіраўніком і кіраўніцтвам школы».

Другое адрозненне — навучэнцы не рэгіструюцца самастойна на ЦЭ, як тое адбываецца пры рэгістрацыі на цэнтралізаванае тэсціраванне. Выпускнікі пішуць заяву непасрэдна кіраўніку сваёй установы адукацыі, у ёй яны згадваюць прадмет, па якім будуць здаваць цэнтралізаваны экзамен, а таксама мову, на якой павінен быць прадстаўлены тэкст самога іспыту па прадмеце на выбар: беларуская ці руская. Сертыфікаты ЦЭ адзінаццацікласнікі таксама атрымаюць ва ўстановах адукацыі разам з атэстатам аб агульнай сярэдняй адукацыі на выпускных вечарах, якія запланаваны на 10 чэрвеня. Балы, выстаўленыя па 100-бальнай сістэме, будуць пераведзены ў 10-бальную шкалу. Шкалы пераводу зацверджаны пастановай Міністэрства адукацыі. З улікам выніку, атрыманага на цэнтралізаваным экзамене, будзе выстаўлена выніковая адзнака ў атэстат аб агульнай сярэдняй адукацыі. Яна разлічваецца як сярэдняя арыфметычная гадавой адзнакі па вучэбным прадмеце і адзнакі, атрыманай на цэнтралізаваным экзамене.

Сяргей Пішчоў удакладніў, што абітурыенты, якія паступаюць у чэрвені на мэтавую падрыхтоўку, падаюць у прыёмную камісію ўвесь пакет дакументаў акрамя атэстата аб агульнай сярэдняй адукацыі. Але каб быць залічанымі, яны павінны будуць прадставіць атэстат, які атрымаюць у школе на выпускным вечары, да 15 чэрвеня.

Пашпарт — абавязковы дакумент

Як расказаў **дырэктар Рэспубліканскага інстытута кантролю ведаў Юрый МІКСЮК,** гэтымі днямі праходзіць рэгістрацыя на цэнтралізаваны экзамен, якая прадоўжыцца да 20 красавіка. Працэдурай рэгістрацыі займаюцца школы і пункты правядзення ЦЭ, за якімі школы замацаваныя.

— Рэгістрацыя ідзе даволі актыўна. Я ўпэўнены, што ўсё пройдзе своечасова. Навучэнцы павінны былі да 1 сакавіка ў сваіх школах вызначыцца з прадметамі ЦЭ. Часу ў іх для прыняцця рашэння было дастаткова, але бываюць выключныя выпадкі, калі нехта больш уважліва вывучыў сваю будучую спецыяльнасць і ўзнікла вострая неабходнасць памяняць прадмет. Зрабіць тое можна, звярнуўшыся да кіраўніцтва школы. Прычым зрабіць гэта трэба тэрмінова, бо да завяршэння рэгістрацыі часу засталося няшмат, — праінфармаваў дырэктар Рэспубліканскага інстытута кантролю ведаў.

Юрый Міксюк падкрэсліў, што пры правядзенні цэнтралізаванага экзамену будуць прад'яўляцца сур'ёзныя патрабаванні да ідэнтыфікацыі асобы яго ўдзельнікаў. На ЦЭ, як і на ЦТ, будзе арганізаваны прапускны рэжым. Навучэнцы павінны будуць мець з сабой афармленыя пропускі, а таксама дакумент, які сведчыць іх асобу. Як паказала рэпетыцыя ЦЭ, частка навучэнцаў не мела пры сабе пашпартоў. Між іншым, яны абавязаныя на ўваходзе ў пункт правядзення ЦЭ прадставіць або пашпарт, або ID-карткі, або спецыяльную даведку з органаў МУС з фатаграфіяй і пячаткай у выпадку страты пашпарта. Гэта тыя дакументы, якія дазваляюць вызначыць асобу ўдзельніка выпрабавання. Калі пропуск навучэнцам будзе страчаны, то яго можна будзе выпісаць у самім пункце пропуску, такая магчымасць ёсць. Але без пашпарта ўдзельнік да экзамену не можа быць дапушчаны.

Аднолькавыя ўмовы для ўсіх

Кіраўнік Рэспубліканскага інстытута кантролю ведаў праінфармаваў, што будуць сфарміраваны графікі дастаўкі навучэнцаў у пункты правядзення ЦЭ, каб не дапусціць іх масавага збору ў адзін момант і ў адным месцы. Патокі ўдзельнікаў экзамену павінны размяркоўвацца раўнамерна. Такі ўрок быў вынесены пасля правядзення рэпетыцыі ЦЭ ў студзені.

Акрамя таго, сур'ёзная ўвага пры правядзенні выпрабаванняў будзе аддавацца захаванню інфармацыйнай бяспекі: і на этапе распрацоўкі заданняў, і на этапе дастаўкі тэстаў, і на этапе суправаджэння экзаменацыйных матэрыялаў. «Ёсць добра адпрацаваная тэхналогія правядзення цэнтралізаванага тэсціравання, таму тут навацый няма. Арганізатары ў аўдыторыях павінны прытрымлівацца інструкцыі, якая дасць магчымасць стварыць аднолькавыя ўмовы для ўсіх навучэнцаў ва ўсіх аўдыторыях», — падкрэсліў Юрый Міксюк.

Гаворачы аб самім тэсце, дырэктар Рэспубліканскага інстытута кантролю ведаў запэўніў, што яго структура і складанасць былі падабраны такім чынам, каб можна было ацаніць веды як моцных навучэнцаў, так і не вельмі добра падрыхтаваных: «Там ёсць заданні чатырох узроўняў складанасці. Заданні пятага ўзроўню складанасці, якія часта ацэньваюць як набліжаныя да алімпіядных, выкарыстоўвацца не будуць. Усе заданні знаходзяцца на ўзроўні базавай школы і не выходзяць за рамкі школьнай праграмы. Вынікі рэпетыцыйнага тэсціравання паказалі, што навучэнцы могуць падрыхтавацца да тэстаў самастойна або ў класе з настаўнікам і паказаць дастаткова паспяховыя вынікі. 115 навучэнцаў атрымалі на «рэпетыцыі» 100-бальныя вынікі. Яшчэ ёсць час, каб, не нервуючыся, паўтарыць матэрыял, добра адпачыць перад экзаменам і атрымаць самыя высокія балы на ЦЭ. Разам з тым, усім трэба ведаць, што парушальнікаў правілаў правядзення ЦЭ будуць выдаляць з аўдыторый і ўдзельнічаць у прыёмнай кампаніі ў ВНУ яны сёлета ўжо не змогуць. У аўдыторыі, дзе праходзіць цэнтралізаваны экзамен, нельга праносіць прадметы, за выключэннем дазволеных, нельга фальсіфікаваць даныя ў зоне рэгістрацыі бланка адказаў, нельга мяняцца месцамі, экзаменацыйнымі матэрыяламі, выкарыстоўваць чужую дапамогу, уносіць інфармацыю ў бланк адказаў пасля заканчэння адведзенага часу. Акрамя таго, нельга мець пры сабе сродкі сувязі, любыя носьбіты інфармацыі, пісьмовыя нататкі, нельга нічога выносіць з аўдыторыі, свабодна па ёй перамяшчацца».

Юрый Міксюк параіў паставіцца да ўсіх патрабаванняў вельмі сур'ёзна. «Тыя, хто парушыць правілы правядзення экзамену, павінны быць гатовыя да таго, што будуць выдалены з аўдыторыі. І прайсці такое выпрабаванне яны змогуць толькі ў іншыя тэрміны — у жніўні. Такім чынам, яны страцяць магчымасць удзельнічаць ва ўступнай кампаніі ў ВНУ бягучага года», — дадаў дырэктар інстытута.

Надзея НІКАЛАЕВА.

Брестский филиал РУП «Институт недвижимости и оценки»
ИЗВЕЩАЕТ О ПРОВЕДЕНИИ ОТКРЫТОГО ПОВТОРНОГО АУКЦИОНА

Лот: изолированное помещение с инвентарным номером 121/D-3677 (наименование: квартира № 2; назначение: квартира), площадью 25,1 кв. м, расположенное по адресу: Брестская обл., Дрогичинский р-н, Дрогичинский с/с, д. Нагорье, ул. Железнодорожная, д. 71, кв. 2

Начальная цена, руб.	3 338,14	Размер задатка, руб.	333,81

Продавец: РСУП «Брестплемпредприятие», г. Брест, ул. Карбышева, 35, тел. 80162530948. **Организатор торгов:** Брестский филиал РУП «Институт недвижимости и оценки», г. Брест, ул. Наганова, 10-329, тел./факс 80162408701. Задаток вносится на расчетный счет Организатора аукциона до подачи заявления. **Р/с для перечисления задатка:** BY32BAPB30127866600100000000, в ОАО «Белагропромбанк» ЦБУ № 116 в г. Брест, РД по Брестской области, код банка BAPBBY2X, УНП 201028245, код платежа 40901. **Условия продажи:** возможно предоставление рассрочки оплаты стоимости имущества в случае подачи заявления. **Срок заключения договора купли-продажи:** в течение 20 рабочих дней со дня проведения аукциона. **Условия оплаты:** согласно заключенному договору купли-продажи. **Информация о возмещении затрат:** участник аукциона, выигравший торги, в течение 3 рабочих дней со дня аукциона возмещает фактические затраты на организацию и проведение аукциона, включающие вознаграждение Организатора аукциона. **Срок возможного отказа от проведения аукциона:** не позднее чем за 3 календарных дня до наступления даты проведения аукциона. **Шаг аукциона:** 10 % от предыдущей названной цены

Аукцион состоится 05 мая 2023 г. в 11.00 по адресу: г. Брест, ул. Наганова, 10-325

Сведения о документах, которые необходимо предоставить для участия в аукционе, порядок, в соответствии с которым проводится аукцион, а также иная информация содержатся на сайте Организатора аукциона www.ocenkabrest.by, на сайте Государственного комитета по имуществу Республики Беларусь (https://au.nca.by/auction/14979), а также можно узнать по телефонам: 8 (0162)40-87-01, 40-87-02

Заявления на участие в аукционе принимаются по адресу: г. Брест, ул. Наганова, 10-329 в рабочие дни с 9.00 до 17.00

Последний день приема заявлений – 04 мая 2023 г. до 17.00

ЗАО «БелБанкротАукцион»,
организатор торгов по продаже имущества УП «Пинская СПМК-5» (УНП 200111234), объявляет о проведении **28.04.2023 г.** с 9.00 до 16.00 на электронной торговой площадке **bankrottorg.by** электронных торгов в форме аукциона

Перечень предметов торгов публично размещен по ссылке: https://bankrottorg.by/wp-content/uploads/2023/04/spisok-imushhestvapmk.pdf

Ознакомиться с предметом торгов можно в рабочее время, предварительно связавшись с контактным лицом по тел. +375296569865, Виктор.

Продавец: УП «Пинская СПМК-5».

Организатор торгов: ЗАО «БелБанкротАукцион», 220015, г. Минск, ул. Гурского, д. 22б, комн. 501; +375296083100; contact@bankrottorg.by.

Для участия в торгах необходимо уплатить задаток в размере 10 % от начальной стоимости лота не позднее **27.04.2023** на р/с BY16 UNBS 3012 0116 4010 0000 8933, в ЗАО «БСБ Банк», БИК UNBSBY2X, УНП 193417684, получатель – ЗАО «БелБанкротАукцион». Назначение платежа: задаток за участие в торгах по лоту № (номер лота). Заявления на участие в торгах принимаются с 9.00 **14.04.2023** по 17.00 **27.04.2023** на bankrottorg.by.

К заявке на участие в торгах прилагаются (для юридических лиц) и направляются в отсканированном виде по адресу: contact@bankrottorg.by следующие документы:

- свидетельство о государственной регистрации юр. лица (ИП);
- устав юридического лица;
- решение высшего органа управления юридического лица об участии в торгах, о заключении договора купли-продажи предмета электронных торгов, по итогам их проведения;
- для физических лиц: 31, 32, 33 стр. паспорта.

Организатор торгов может отказаться от проведения торгов не позднее чем за 5 дней до даты проведения торгов.

Оформление участия в торгах в соответствии с регламентом ЭТП.

Победителем торгов признается лицо, предложившее наивысшую цену за предмет торгов. Оформление результатов торгов в соответствии с регламентом ЭТП в день проведения торгов.

В случае признания торгов несостоявшимися предмет торгов может быть продан единственному участнику, подавшему заявление на участие в торгах (претендент на покупку) при его согласии по начальной цене, увеличенной на 5 %.

Затраты на организацию и проведение электронных торгов составили: за размещение объявления о проведении торгов в базе данных ЕГРСБ 120,00 бел. руб., возмещение за оценку по лотам №№ 1, 2, 4 – 3099,89 бел. руб. пропорционально по каждому лоту, по лотам №№ 5 – 10 – 3777,67 бел. руб. пропорционально по каждому лоту, по лоту № 11 – 84,26 бел. руб. стоимость размещения объявления в газете «Звязда» согласно счету-фактуре, публикация в СМИ – 171,60 бел. руб., аукционный сбор по лотам №№ 1, 7, 8, 9, 10 – 3 % от цены реализации имущества без учета НДС (НДС 20 %), по лотам №№ 5, 6 – 5 % от цены реализации имущества без учета НДС (НДС 20 %), по лотам №№ 2, 4, 11 – 7 % от цены реализации имущества без учета НДС (НДС 20 %).

Срок подписания договора купли-продажи: в течение 10 календарных дней со дня проведения аукциона.

Срок оплаты по договору купли-продажи: в течение 30 календарных дней с даты проведения электронных торгов.

Наша кіно

КАХАННЕ НАЗАЎСЁДЫ ПАТРЭБНА...

Меладраму з элементамі фантастыкі «Жыццё пасля жыцця» (2018 г.), якая ўбачыла свет на «Беларусьфільме», пакажуць у суботу, 15 красавіка, у эфіры тэлеканала «НТБ-Беларусь». Стваралася кінастужка сумесна з расійскімі калегамі кінастудыі «Маўр» рэжысёрам Дзмітрыем Астраханам.

Гледачоў чакае кінааповед з разважаннямі пра каханне, сямейнае шчасце і барацьбу за яго. У акцёрскім складзе фільма задзейнічаны Аляксандр Дамагараў, Таццяна Кабанава, Ганна Семяновіч, Валерыя Кажэўнікава і шэраг іншых артыстаў. У праект кожны з іх трапляў незалежна ад папулярнасці на агульных умовах — праз кастынг.

Паводле сюжэта, існуе «нябесны суд» — своеасаблівая камісія, якая вырашае лёсы закаханых пасля смерці. Калі пачуцці ў пары шчырыя, то, маўляў, і вечнасць стане ім узнагародай. І вось у поле іх увагі трапляюць сужэнцы Нячаевы. Муж — вядомы кінапрадзюсар і заядлы тусоўшчык, а жонка — любячая жанчына, якая спрабуе ў чарговым жыццёвым выпрабаванні адстаяць сваю сям'ю. Вось толькі пакуль героі разбіраюцца ў сабе і сваіх узаемаадносінах і пачуццях да іншых, за імі ўважліва назіраюць...

Як некалі распавядаў сам рэжысёр кінастужкі, ідэя яе нарадзілася ў Алега Данілава: у тандэме гэтых творцаў з'явіўся не адзін кінатвор. Пасля гісторыю адобрылі (сцэнарый перамог на адкрытым конкурсе кінапраектаў у 2017 годзе) і пачалася работа над фільмам. Здымалі яго ў Мінску і ў Маскве тры месяцы. Таксама для карціны былі створаны і дэкарацыі незвычайнага горада, над якім працаваў мастак-пастаноўшчык Аляксандр Камянец у камандзе дэкаратараў і рэквізітараў. У тым інтэрв'ю Дзмітрый Астрахан таксама адзначыў, што тэлеверсія будзе адрозніваецца ад поўнаметражнага фільма: «Там дабаўлены цэлыя лініі... Была праведзена асобная сцэнарная драматургічная і здымачная работа. У выніку наша гісторыя расказваецца ўжо крыху інакш, з іншымі падрабязнасцямі і абагульненнямі».

А каб кожнаму з нас вывесці ўласную формулу кахання і шчасця, магчыма, варта паназіраць за кімсьці на тэлеэкране. Вядома, чужы вопыт, але ж зірнуць, спыніцца ў штодзённых клопатах і падумаць, дзе знаходзішся і ці ў правільным напрамку рухаешся, — заўсёды не лішняе. Менавіта ў гэтым і дапамагае фільм «Жыццё пасля жыцця».

Алена ДРАПКО.

ШАШКІ («Звязда») Выпуск № 189

У апошнюю нядзелю сакавіка ў Гомелі прайшло першынство Беларусі па шашках-100 сярод юнакоў і дзяўчат да 11, 14, 17, 20 і 27 гадоў. Пераможцамі сталі Юлія Швед (Мінск, Д11), Аляксандр Маркін (Гродна, Ю11), Ганна Буйліна (Магілёў, Д14), Сяргей Ніканаў (Лёзна, Ю14), Дар'я Нікіфарава (Мінск, Д17), Яўген Жукоўскі (Мінск, Ю17), Вікторыя Нікалаева (Мінск, Д20), Сцяпан Дарашэнка (Мінск, Ю20), Паліна Петрусёва (Мінск, Д27), Уладзіслаў Валюк (Мінск, Ю27).

З 1 да 8 красавіка ў Ташкенце адбыўся этап Кубка свету па шашках-64 — міжнародныя спаборніцтвы «Узбекістан-2023», дзеючы чэмпіён свету Андрэй Валюк стаў сярэбраным прызёрам у маланкавай праграме. У турніры ўзялі ўдзел сто спартсменаў з васьмі краін.

Першыя дзве кампазіцыі склаў Валерый Кручкоў (г. Кагарлык, Кіеўская вобласць).

№ 53

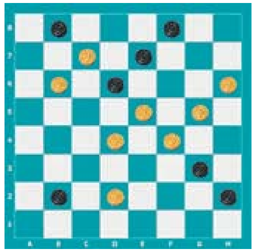

№ 53

Белыя простыя: d2, d4, f4, e5, g5, b6, h6, c7 (8)

Чорныя простыя: b2, h2, g3, d6, e7, b8, f8 (7)

№ 54

Белыя простыя: e3, d4, f4, e5, b6, c7 (6)

Чорныя простыя: h2, a5, c5, f6, e7, g7, b8 (7)

Майстар спорту па шашачнай кампазіцыі Іван Наўроцкі з Мінска прапануе свае кампазіцыі, у якіх выкарыстоўваюцца ўсе правілы стаклетачных шашак.

№ 55

Белыя простыя: 16, 21, 27, 31, 38, 43, 44 (7)

Чорныя простыя: 7, 10, 13, 18, 22, 28, 35, 40 (8)

№ 56

Белыя простыя: 20, 21, 27, 31, 38, 43, 44 (7)

Чорныя простыя: 7, 9, 18, 22, 28, 35, 40 (7)

№ 57

Белыя простыя: 16, 24, 29, 34, 38, 41, 42 (7)

Чорныя простыя: 7, 9, 10, 18, 23, 28, 36 (7)

6.03.23+

№ 58 Didier Segovia — Віталь Варушыла

Белыя простыя: a1, c1, e1, g1, b2, h2, a3, g3, b4, f4, h4 (11)

Чорныя простыя: c5, e5, d6, h6, a7, c7, e7, g7, b8, d8, f8 (11)

Партыя гулялася ў інтэрнэт-турніры па правілах бразільскіх шашак. Белыя памыліліся 1. g1-f2? c5-d4! І камбінацыя непазбежная 2. e1-d2 калі [2.b2-c3 d4:b2 3. a1:c3 тады e5-d4 4. c3:e5 h6-g5 5. h4:h8 f8-g7 6. h8:f6 e7:g1 +]

h6-g5 правіла «большасць» 3. h4:h8 f8-g7 4. h8:f6 e7:g1+

Яшчэ дзве пазіцыі для пачаткоўцаў складзеныя вядучым аддзела па правілах бразільскіх шашак.

№ 59

Белыя простыя: d2, f2, h2, d4, e5 (5)

Чорныя простыя: c5, g5, b6, c7, e7, g7 (6)

№ 60

Белыя простыя: c1, c3, e3, g5 (4)

Чорныя простыя: a3, f4, d6, e7 (4)

Ва ўсіх пазіцыях белыя пачынаюць і выйграюць. Прозвішчы чытачоў, якія дашлюць правільныя адказы, будуць апублікаваныя.

Праверце свае рашэнні:
Выпуск № 188 ад 31.03.23.

№ 46 1. c1-b2 h4:f6 2. d2-c3 b4:d2 3. e1:c3 f6-g5 4. g3-h4 e5:b4 5. h4:d8 d4:f2 6. h6-g7 h8:f6 7. d8:e1 b4-c3 8. b2:d4 c5:e3 9. a3-b4 a5:c3 10. e1:d2+

№ 47 1. a7-b8 d4:b6 2. b8:g3 c3:e1 3. g1-h2 a5:c3 4. c1-d2 e3:c1 5. g3-f2 e1:g3 6. h2:f4 c1:g5 7. h4:e1+

№ 48 1. h6-g7 a7:c5 2. e5-d6 c5:e7 3. e3-d4 c3:e5 4. a5:c3 a1:d4 5. g7-f8 e5:g7 6. f8:f2 d8:h4 7. f2-g3 h4:f2 8. e1:g3 +

№ 49 1. d2-c3 b4:d2 2. e5-g3 a3:e7 3. g3:a5 b8:d6 4. a5-d8+

№ 50 240, 22 (39), 4 (19). 5 (44A, B), 20, 19, 50+. A (43), 20, 19, 49+. B (20). 14 (44), 15+.

№ 51 23 (28), 40, 504, 40, 39, 7, 1 (271), 37. 37, 37+.

№ 52 42, 31, 2 (30), 2:24, 34, 22+.

Першымі дакладныя адказы даслалі: С. Рашэцін (Ашмяны), В. Таўкачоў (в. Уздзевічы, Клімавіцкі р-н, Магілёўская вобл.), У. В. Дударэвіч (Брэсцкая вобл., Баранавіцкі р-н, в. Новая Мыш), Э. Дамброўскі, П. і В. Шульгі (усе — Мінск), Ф. Карпей, Л. Жыхар (абодва — Мядзел), У. Панько (Каменец), І. Ананіч (Гродна), У. Ваўчкоў (Маладзечна).

Пішыце на адрас: газета «Звязда», г. Мінск, вул. Б. Хмяльніцкага, 10А, 220013, e-mail: info@zviazda.by або vorush@yandex.ru

Віталь ВАРУШЫЛА, майстар спорту.

ТЭЛЕТЫДЗЕНЬ

Сядзі і глядзі

ПРА КОСМАС ПРАЗ ПРЫЗМУ АСОБЫ Ў МАСТАЦТВЕ

У нядзелю, 16 красавіка, на тэлеканале «Беларусь 3» чакаецца прэм'ера дакументальнага фільма Сяргея Кацьера аб жыцці і творчасці народнага мастака Беларусі Івана Міско. Нагодай для прэзентацыі стаў Сусветны дзень авіяцыі і касманаўтыкі, які адзначаецца 12 красавіка, і тая акалічнасць, што расказвае кінаработа пра «касмічнага» скульптара нашай краіны.

У сам дзень свята ў эфіры сацыякультурнага тэлеканала ў праекце «Кадры жыцця» паказалі інтэрв'ю Івана Міско, запісанае ў 2020 годзе. У размове народны мастак Беларусі распавёў пра сваё дзяцінства, шлях да скульптуры і згадаў, як касманаўтыка заняла цэнтральнае месца ў яго творчасці.

А ў прывязцы да Сусветнага дня авіяцыі і касманаўтыкі, але ўжо на выхадных, тэлеканал прадставіць новы дакументальны фільм прадзюсара і рэжысёра Сяргея Кацьера «Зямное прыцягненне Івана Міско».

— Івана Якімавіча я ведаю вельмі даўно. Рабіў пра яго перадачу, шмат разоў наведваў яго майстэрню, прыводзіў туды сваіх сяброў і гасцей нашага горада. Мяне захапляе гэты таленавіты, ні на каго не падобны і па маральных, і па творчых якасцях чалавек. Ён шмат гадоў працаваў з касманаўтамі па праграме «Інтэркосмас», яго добра ведаюць і ў Зорным гарадку, і на радзіме першага касманаўта планеты ў горадзе Гагарыне. Але ў нашым фільме мы не хацелі гаварыць выключна аб тым, які ён выдатны «касмічны» скульптар і як шмат зрабіў помнікаў і бюстаў нашых касманаўтаў. Пра гэта ўжо зняты не адзін фільм, — адзначае Сяргей Кацьер.

Здымкі вяліся ў майстэрні Івана Міско і ў вёсцы Чамяры на малой радзіме скульптара. У бацькоўскім доме майстар распавядае пра сваё дзяцінства, уз'яднанне Заходняй Беларусі і БССР, падзеі Вялікай Айчыннай вайны. Праз усю стужку чырвонай ніткай праходзяць кадры адліву з бронзы, транспарціроўкі, устаноўкі і адкрыцця летась у Стоўбцах помніка Якубу Коласу, над праектам якога ў складзе творчага калектыву працаваў і Іван Міско.

— Нам хацелася расказаць пра лёс майстра, пра яго светапогляд, стаўленне да сучаснасці і да мінулага, узаемаадносіны з людзьмі, бо ён вельмі адкрыты чалавек, — гаворыць Сяргей Галіевіч. — «Зямное прыцягненне Івана Міско» — гэта фільм-успамін пра дзяцінства і бацькоў, фільм пра карані і любоў да Радзімы. Мы раскрываем вобраз выдатнага скульптара на фоне яго зносін з касманаўтамі і таленавітымі людзьмі, сярод якіх заслужаны дзеяч мастацтваў Расіі, кінааператар Анатоль Забалоцкі, народны артыст СССР Генадзь Аўсяннікаў, беларускі касманаўт Алег Навіцкі.

Не прапусціце прэм'еру дакументальнага фільма «Зямное прыцягненне Івана Міско» на тэлеканале «Беларусь 3» 16 красавіка ў 14.40. Гарантавана адкрыецца для сябе вядомага творцу з невядомых да гэтага ракурсаў.

Алена ДРАПКО.

Фота дадзена Белтэлерадыёкампаніяй.

З нагоды

ВЯЛІКДЗЕНЬ У ТЭЛЕЭФІРЫ

У гэтыя выхадныя праваслаўныя хрысціяне будуць святкаваць Уваскрэсенне Хрыстова. З нагоды вялікага свята тэлеканалы прапануюць вернікам трансляцыі, праграмы і нават фільмы адпаведнай тэматыкі.

У эфіры канала «Беларусь 1» гледачоў чакае прамая трансляцыя святочнага богаслужэння на Светлае Хрыстова Уваскрэсенне, якая распачнецца ў суботу ў 23.45. А ў нядзелю раніцай тут пакажуць Слова Мітрапаліта Веніяміна на Вялікдзень. «Беларусь 3» рыхтуе выпускі праграм «Святыні Беларусі», дзе пачуем пра Сафійскі сабор у Полацку, і «Размовы пра духоўнае», у якіх гаворка, вядома, пойдзе пра Вялікдзень.

На канале «Культура» ў дні свят можна будзе паглядзець дакументальныя фільмы. Так, у суботу ўвечары пакажуць «Расія ў Святой зямлі», кінастужка пазнаёміць з гісторыяй стварэння Імператарскага праваслаўнага палесцінскага таварыства, якое было створана яшчэ ў сярэдзіне XIX стагоддзя самымі ўплывовымі людзьмі свайго часу... Чым яны жылі і на чым канцэнтраваліся ў сваёй дзейнасці — пра гэта раскажуць удзельнікі фільма.

Пасля апоўначы на гэтым жа тэлеканале будзе гучаць Літургія «Усяночнае дбанне» Сяргея Рахманінава, твор, што належыць да вяршынь харавога мастацтва. Спалучаючы глыбокі змест і высокую духоўнасць, гэтая харавая сімфонія з'яўляецца вялікім творам рускай духоўнай музыкі XX стагоддзя. Выканае яе хор Акадэміі харавога мастацтва імя В. С. Папова, дырыжор Уладзімір Співакоў.

Алена ДРАПКО.

Беларусь 1

6.00, 7.20, 8.15 Добрай раніцы, Беларусь!
7.00, 8.00, 9.00, 12.00, 13.00, 15.00, 17.00, 19.00 Навіны.
7.05, 8.05 Навіны эканомікі.
7.10, 8.10, 18.15, 0.10 Зона Х (16+).
9.10 Галоўны эфір.
10.40 Навіны надвор'я.
11.00, 12.15 Драма «Бліскучага жыцця пялёстак» (12+).
13.05, 15.25 Драма «Раман з мінулым» (12+).
15.10, 18.00 Навіны рэгіёна.
17.05 Беларуская часінка.
18.30, 19.20 Драма «Гаспадыня гары» (16+).
21.00 Панарама.
21.45 Зразумелая палітыка.
22.00 «Генацыд. Без права на жыццё». Мастацка-публіцыстычны фільм (16+).
22.15 Серыял «След» (16+).
23.50 Арэна.
0.25 Дзень спорту.

Беларусь 2

6.00 «Уключайся!» (12+)
10.00, 14.30, 22.35 Тэлебарометр.
10.05 «Новы дзень» (12+).
10.35 «Я з вёскі» (12+).
11.10 Дэтэктыў «Псіхалогія злачынства. Чорная кошка ў цёмным пакоі» (16+).
12.50 Дэтэктыў «Псіхалогія злачынства. Нічога асабістага» (16+).
15.00 «На тыдзень» (16+).
15.50 «Аб здароўі: смехам і сур'ёзна». Відэачасопіс (16+).
16.20 М/с «Прастаквашына» (6+).
16.30 «Іван Царэвіч і Шэры Воўк-2» (0+).
17.40 Серыял «Цудоўная пяцёрка» (16+).
19.10 «Цуд». Дак. драма (12+).
20.15 «Сямейныя гісторыі». Дак. драма (16+) [СЦ].
20.45, 21.15 Драма «Заві мяне мамай» (16+).
21.10 Спартлато 6 з 49, КЕНА.
22.40 «Зразумець. Даравацъ». Дак. драма (16+).
23.35 «На нажах» (16+).

Беларусь 3

7.00 «Дабраранак».
7.35, 12.35 «Беларуская кухня».
8.05 «Аднойчы праз дваццаць гадоў». Маст. фільм (12+) [СЦ].
9.20 «Культурны тыдзень».
10.00 «Нацыянальны хіт-парад».
10.50, 19.00 «Палата № 6». Маст. фільм (16+) [СЦ].
12.20 «Архітэктура Беларусі» [СЦ].
13.00, 16.20, 20.30, 23.45 «Навіны культуры».
13.15, 21.05 «Сталкер». Маст. фільм (16+).
15.50 «Наперад у мінулае».
16.30 «Навука побач» (6+).
16.55 «Суразмоўцы».
17.10 Канцэрт Сімфанічнага аркестра Белтэлерадыёкампаніі «Музыка кіно».
18.20 «Тэатр кінаакцёра». Дак. фільм (12+).
20.40 «Калыханка» (0+).
23.55 «Веды ў кубе».

Беларусь 5

7.00 Футбол. Чэмпіянат Іспаніі. «Хетафэ» — «Барселона».
8.55 Вынікі тыдня.
9.40, 18.00 Плаванне. Чэмпіянат Расіі.
11.45 Баскетбол. Адзіная ліга ВТБ. УНІКС — «Зеніт».
13.35 Вялікі спорт.
14.20 Футбол. Чэмпіянат Расіі. «Урал» (Екацярынбург) — ЦСКА (Масква).
16.20 VeloLove з Яўгенам Гутаровічам.
16.35 На мяжы фолу. Футбольны агляд.
19.30 Хакей. КХЛ.
21.55 Футбол. Чэмпіянат Іспаніі. «Сельта» — «Мальёрка».
23.55 Футбол. Чэмпіянат Іспаніі. Агляд.

АНТ

6.00, 7.10, 8.10 «Наша раніца».
7.00, 8.00, 9.00, 11.00, 13.00, 16.00, 18.00 [СЦ], **20.30** Нашы навіны.
9.10 Контуры.
10.15 «Жыць здорава!» (16+)
11.15 «Бесталковыя нататкі» (12+).
11.50, 13.15 Серыял «Погляд з вечнасці» (12+).
13.55, 22.40 Серыял «Мама-дэтэктыў» (16+).
16.20 «Мужчынскае/Жаночае» (16+).
17.20, 18.20 Інфармацыйны канал (16+).
19.10 «Лялькі спадчынніка Тутці» (16+).
20.10 Вячэрнія навіны.
21.15 «Прапаганда» (16+) [СЦ].
21.35 Серыял «Вокны дома тайго» (16+).
0.40 «Спартклуб» (16+).
1.00 Час.

СТБ

6.00, 6.40, 7.45 «Раніца СТБ».
6.30, 7.30, 8.30, 10.30, 13.30, 16.30, 19.30, 22.30 Навіны «24 гадзіны».
8.45 «Зямля памяці».
9.00 «Тыдзень».
10.40 «Глухар». Серыял (12+).
11.35, 14.40, 23.10 Дак. праект (16+).
13.45 «САСС упаўнаважаны заявіць».
16.50 «Куба. Асабістая справа». Серыял (16+).
18.30 «Па сутнасці».
20.10, 23.05 «СТБ-спорт».
20.15 «Сталічныя падрабязнасці».
20.25 «Міншчына».
20.40 «Шэф-5. Вяртанне». Серыял (16+).
0.30 «Без кампрамісаў» (16+).

МІР

5.00 Серыял «Ганна Герман. Таямніца белага анёла» [СЦ] (12+).
6.10, 4.35 Серыял «Каханне па загадзе» (12+).
9.00, 10.20 Серыял «Бацюшка» [СЦ] (16+).
10.00, 13.00, 16.00, 18.30 Навіны (бягучы радок).
10.10 «Беларускі стандарт» (12+).
13.15 «Справы судовыя. Грошы вярніце!» (16+)
14.10, 16.15, 0.45 «Справы судовыя. Бітва за будучыню» (16+).
15.05, 1.30 «Справы судовыя. Новыя гісторыі» (16+).
16.35 «Міравое пагадненне» (16+).
18.50 «Гульня ў кіно» (12+).
21.30 Серыял «Меч-2» (16+).
0.20 «Наша кіно. Гісторыя вялікай любові» (12+).
1.55 Маст. фільм «Двайняты» [СЦ].
3.15 Серыял «Школа выжывання ад адзінокай жанчыны з трыма дзецьмі ва ўмовах крызісу» [СЦ] (12+).

РТР—Беларусь

6.00 «Новая раніца».
10.00, 11.30, 14.30, 17.30, 21.00, 23.00 Беларусь. Навіны.
10.05 Серыял «Пыльная работа» (16+).
11.00, 14.00, 17.00, 20.00 Весткі.
11.40 «САСС упаўнаважаны заявіць».
12.40 «Пра самае галоўнае» (12+).
13.45 «Плюс-мінус».
14.40 «60 хвілін».
17.40 «Ёсць пытанне!»
18.45 «Малахаў» (16+).
21.30, 23.15 Серыял «Каханне перaадолее ўсё» (16+).
23.40 «Вечар з Уладзімірам Салаўёвым» (12+).

НТБ—Беларусь

6.05 «Астрапрагноз».
6.10, 8.25, 10.35 Серыял «Жыццё пасля жыцця» (12+).
8.00, 10.00, 13.00, 16.00, 19.00 Сёння.
11.20 Серыял «Зверабой» (16+).
13.30, 16.45, 19.55, 22.30, 23.30 Сёння. Галоўнае.
13.35 Надзвычайнае здарэнне.
14.00 Серыял «Чацвёртая змена» (16+).
16.55 «За гранню» (16+).
18.00 «ДНК» (16+).
20.10, 21.30 Дэтэктыў «Неўскі. Расплата за справядлівасць» (16+).
21.15 «НЗ.by».
22.35, 23.45 Дэтэктыў «Метад Міхайлава» (16+).

8 канал

7.00, 15.50, 19.55, 21.05, 1.45 «Надвор'е» + «Эрана».
7.05 Мультпарад (0+).
7.30 «Прыколы 13-й школы» (6+).
7.35 Камедыя «Сямейны канфлікт» (12+).
8.20 «Вакол свету». Пакістан.
9.20 Дэтэктыў «Шыфравальшчыкі» (16+).
11.00 Серыял «Каломба» (12+).
12.35 Фантастыка «Адзіны шанц» (12+).
14.25 Драма «Ззянне зорак» (12+).
15.55 «Класіка Уолта Дыснея». «Лэдзі і валацуга».
17.10 Драма «Прадцеча. Гісторыя кахання» (16+).
18.15 Дэтэктыў «Рачны трылер» (16+).
20.00 Драма «Парыжская паліцыя 1905» (16+).
20.55 «Вечарніца» (0+).
21.10 Трылер «Таямніцы Ватыкана» (18+).
23.05 Драма «Блізкасць» (16+).
0.50 «Начны серыял» (18+).

ВТБ

6.00 «Дурні і дарогі» (16+).
7.00 «Раніца з гумарам» (16+).
8.40 М/ф «Пацяшоба» (0+).
9.00 М/ф «Том, які гаворыць, і сябры» (6+).
9.25 М/ф «Тры каты» (0+).
9.55 М/ф «Царэўны» (6+).
10.20 «Галерэя прыгажосці» (16+).
10.45 «Наш рамонт» (16+).
11.15 «Селапаляцела» (16+).
12.00, 5.05 «Проста кухня» (16+).
12.30 Драма «Падольскія курсанты» (12+).
14.50 Камедыя «Нечаканы прынц» (12+).
16.20 Серыял «Іванговы—Івановы» (16+).
18.30 Анімацыйны фільм «Ледніковы перыяд» (12+).
20.00 Анімацыйны фільм «Ледніковы перыяд-2: глабальнае пацяпленне» (12+).
21.30 «Суперніндзя» (16+).
0.25 «Кіно ў дэталях» (16+).
1.15 «Уральскія пельмені» (16+).
2.30 Серыял «Татавы дочкі» (12+).
3.50 «Даеш моладзь» (16+).
4.15 «Рогаў у справе» (16+).
5.30 Серыял «Ералаш» (6+).

Культура

6.30 «У краіне нявывучаных урокаў», «Воўчык у трыдзевятым царстве», «Капрызная прынцэса». М/ф.
7.35 «Усходні дантыст». Маст. фільм.
9.45, 1.40 Дыялогі аб жывёлах [СЦ].
10.30 Астравы [СЦ].
11.10 «Наша дача». Маст. фільм [СЦ].
12.35 Лісты з правінцыі [СЦ].
13.05 Неўскі каўчэг.
13.35 «Гульня ў бісер».
14.15 «Калекцыя». Дак. серыял [СЦ].
14.50 «400 ударау». Маст. фільм.
16.30 «Карціна свету з Міхаілам Кавальчуком».
17.10 «Пешшу...» [СЦ]
17.40 «Утрапёны Аляксандр Дзюма». Дак. фільм.
18.35 «Рамантыка рамансa».
19.30, 19.45 Навіны культуры.
20.25 Лінія жыцця [СЦ].
21.15 «Непадсудны». Маст. фільм [СЦ].
22.40 Angelina. Friends.
0.00 «Папяровы месяц». Маст. фільм.
2.20 «Шпіёнскія страсці», «Цяп, ляп — маляры!». М/ф для дарослых.

Настальгія

6.00 «Да і пасля...» (16+)
7.00, 9.40, 11.30, 13.00, 17.30, 20.05, 21.40, 23.30, 0.50, 2.30, 3.40, 5.30 Музычная настальгія (12+).
7.10 Маст. фільм «Давайце патанцуем» (16+).
9.00, 21.00, 3.00 «Мінулы час» (12+).
10.00, 16.00, 22.00, 4.00 «Народжаныя ў СССР» (12+).
11.00, 17.00, 23.00, 5.00 «Блеф-клуб» (16+).
12.00 Маст. фільм «Дзяўчына спяшаецца на спатканне» (12+).
13.15 Маст. фільм «Востраў скарбаў» (12+).
15.00 «Быў час» (16+).
18.00 Маст. фільм «Скарбы Сьера-Мадрэ» (16+).
0.00 «Яловая субмарына» (16+).
1.10 Маст. фільм «Ноч у Касабланцы» (16+).

EuroSport 1

4.00, 21.30 Снукер. Чэмпіянат свету, Шэфілд (6+).
6.00 Веласпорт. «Флэш Валонь». Жанчыны (16+).
7.00 Веласпорт. «Флэш Валонь». Мужчыны (16+).
8.30 Веласпорт. Мужчыны (16+).
9.30, 20.30 Снукер (6+).
11.30, 12.00, 2.30 Веласпорт (6+).
12.30 Веласпорт. «Льеж — Бастонь — Льеж». Жанчыны.
14.00 Веласпорт. «Льеж — Бастонь — Льеж». Мужчыны.
18.30 Парусны спорт. Рэгата Volvo Ocean Race.
0.00 Скалалажанне (0+).
1.30 Лёгкая атлетыка, Лондан (6+).

Кінакамедыя

1.00 Шосты элемент (16+).
3.20 Мая мачаха — іншапланецянка (12+).
5.15 Як ведаць... (16+)
7.30 Манахі на ўцёках (16+).
9.20 Родныя (18+).
11.10 Астэрыкс і Абелікс супраць Цэзара (12+).
13.15 Астэрыкс і Абелікс: місія «Клеапатра» (12+).
15.20 Астэрыкс на Алімпійскіх гульнях (16+).
17.30 Пара з будучыні (12+).
19.30 У джазе толькі дзяўчаты (12+).

21.50 Джунглі (6+).
23.20 Бібліятэкар: у пошуках дзіды лёсу (16+).

ТБ3

6.00 Калекцыя «Беларусьфільма» (12+).
8.45 «Дзікае паляванне караля Стаха» (12+).
11.00 «Глядзі сам» (16+).
11.15 «Пагляддзім» (12+).
11.50 «Далёка і яшчэ далей» (16+).
12.45, 5.20 «Хронікі маскоўскага побыту» (12+).
13.25 «Старац» (16+).
16.10, 2.00 «Відавочцы» (16+).
18.00 «Сляпая» (16+).
20.50 «Форэст Гамп» (16+).
23.10 «Грым» (16+).
4.30 «Гучныя справы» (16+).

ТБ1000

5.30 Том, які гаворыць, і сябры (6+).
6.00 Дзікія скрыпачы (6+).
7.05 Тобаты (6+).
8.05 Артур і мініпуты (6+).
10.00 Артур і помста Вурдалака (12+).
11.35 Артур і вайна двух светаў (6+).
13.25, 4.00 Інтуіцыя (12+).

15.05 Дзённікі няні (16+).
17.05 Незвычайныя прыгоды Адэль (12+).
19.00 Код да Вінчы (16+).
21.40 Анёлы і дэманы (16+).
0.05 Інферна (16+).
2.05 Бойфрэнд з будучыні (16+).

ТБ1000 Рускае кіно

5.30 Пін-код (6+).
7.55 Бода Барода (6+).
8.50 ДынаСіці (6+).
10.00, 11.00, 12.00 Метад Фрэйда (16+).
13.00 Гогаль. Пачатак (16+).

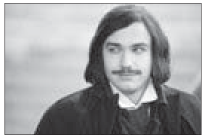

14.55 Гогаль. Вій (16+).
16.40 Гогаль. Страшная помста (16+).
18.30 Вурдалакі (16+).
20.00 Вій (12+).
22.20 Таямніца пячаткі цмока (6+).
0.30 Ён — цмок (6+).
2.15 Нахімаўцы (12+).
3.35 Адміраль (16+).

National Geographic

6.00 Навуковыя глупствы (16+).
6.25, 7.05, 7.50, 1.40, 2.25, 3.10 Дзікі тунец (16+).
8.35, 9.20, 0.10, 0.55 Аўта-SOS (16+).
10.05, 10.50, 22.40, 23.25 Асушыць акіян (16+).
11.35, 12.20, 13.05, 18.15, 19.00, 19.40 Расследаванні авіякатастроф (16+).
13.50, 14.35, 15.15 У дзікай прыродзе з Беарам Грылсам (16+).
16.00, 16.45, 17.30, 3.50, 4.35 Злавісь кантрабандыста (16+).
21.00, 21.50 Рэальнасць ці фантастыка? (16+)
5.20 Гульні розуму (16+).

ЯСНАе

5.40 Маст. фільм «Другое жыццё Фёдара Строгава» (12+).
7.15 Маст. фільм «Кандагар» (12+).
9.00 «Раніца Ясная».
10.05 Маст. фільм «Астэрыкс і Абелікс у Брытаніі» (12+).
11.55 Маст. фільм «Дзень Перамогі» (16+).
13.15 Маст. фільм «Варашылаўскі стралок» (12+).

14.55 Маст. фільм «Брат-2» (16+).
17.00 Футбол. Беларусбанк — чэмпіянат Беларусі. «РЦАР-БДУ» (Мінск) — «Шахцёр» (Салігорск).
19.00 Футбол. Беларусбанк — чэмпіянат Беларусі. «Дынама-Брэст» — «БАТЭ» (Барысаў).
21.00 Маст. фільм «Цюрараг» (16+).
22.50 Маст. фільм «Дняпроўскі рубеж» (16+).
1.05 Серыял «1942» (16+).
2.40 Серыял «У пошуках анёла» (16+).

У праграме магчымыя змяненні. Перадрукоўка праграмы забароненая. [СЦ] – фільм транслюецца са скрытымі субцітрамі.

Беларусь 1

5.55 Драма «Прывіднае шчасце» (12+).
7.35 Клуб рэдактараў (16+).
9.00, 12.00, 15.00, 19.00 Навіны.
9.15 «Арсенал» (12+).
9.50 Гісторыі выратавання (12+).
10.20 Таямніцы следства (12+).
10.50 Маршрут пабудаваны (12+).
11.20 Пытанне нумар адзін.
11.50 Беларуская суперженчына.
12.15 Навіны. Цэнтральны рэгіён.
12.40 Драма «Не кажыце мне пра яго» (16+).
13.30 «Я ведаю» (6+).
15.20 Вакол планеты.
16.05 Адзін дзень (12+).
16.35, 19.15 Драма «Формула жыцця» (12+).
20.40 Навіны надвор'я.
21.00 Галоўны эфір.
22.30 Драма «Моцная ты» (12+).

Беларусь 2

6.00 «Уключайся. Найлепшае за тыдзень» (12+).
9.00 «Зразумець. Дараваць». Дак. драма (16+).
10.20, 10.55, 21.15 Тэлебарометр.
10.25 «Я з вёскі» (12+).
11.25 «Аб здароўі: смехам і сур'ёзна». Відэачасопіс (16+).
11.55 «Вежа. Маладзёжная будоўля» (12+).
12.45 «На нажах» (16+).
14.40 Біяграфічны раман «Абяцанне на світанні» (16+).
16.50 «Чатыры дачы» (16+).
18.15 «Дарагая, я забіў» (16+).
19.30 Дэтэктыў «Дзявятая» (16+).
21.10 Спартлато 5 з 36, КЕНА.
21.20 Драма «Жонка» (16+).
22.55 «Новы дзень» (12+).

Беларусь 3

7.20 «Жывая спадчына».
7.45 «Прыгоды Бураціна». Маст. фільм (6+) [СЦ].
10.00 «Наперад у мінулае».
10.30 «Беларуская кухня».
11.00 «Нацыянальны хіт-парад».
11.45 «Веды ў кубе». Тэлевіктарына.
12.30 «Рамэа і Джульета». Балет Нацыянальнага акадэмічнага Вялікага тэатра оперы і балета Рэспублікі Беларусь.
14.20 «Так і будзе». Маст. фільм (12+).
16.40 «Кадры жыцця».
17.35 Канцэрт Яўгена Кунгурава.
18.35 «Перахоп». Маст. фільм (12+) [СЦ].
20.00 «Культурны тыдзень».
20.40 «Калыханка» (0+).
21.05 «Вечны кліч». Серыял (12+) [СЦ].

Беларусь 5

7.00 Планета спорту.
7.15 Хакей. Чэмпіянат Беларусі.
9.10 Гульня галавой.
9.55 Футбол. Чэмпіянат Іспаніі. «Рэал Сасьедад» — «Раё Вальекана».
11.50 Баскетбол. Чэмпіянат Беларусі. Жанчыны.
13.50 Футбол. Чэмпіянат Беларусі. ФК «Мінск» — «Нёман» (Гродна).
15.50 Змешаныя адзінаборствы. UFC Fight Night. С. Паўловіч (Расія) — К. Блэйдс (ЗША).
17.05 Футбол. Чэмпіянат Іспаніі. «Барселона» — «Атлетыка» (Мадрыд).
19.10 Спорт-цэнтр.
19.20 Футбол. Чэмпіянат Расіі. ЦСКА (Масква) — «Лакаматыў» (Масква).
21.20 Вынікі тыдня.
22.00 Футбол. Чэмпіянат Іспаніі. «Севілья» — «Вільярэал».
23.50 Футбол. Чэмпіянат Беларусі. Агляд.

АНТ

7.00, 9.00, 16.00 [СЦ] Нашы навіны.
7.10 Фільм «Жаніцьба Бальзамінава» (12+).
9.10, 1.05 «Метэагід».
9.35 «Здароўе» (16+).
10.40 «Народны кухар. Новы сезон» (12+).
11.55 «Народны ДАСТ» (12+).
12.30 Серыял «І ў горы і ў радасці» (16+).
16.20 Серыял «Позні я кветкі» (16+).
20.00 Контуры.
21.15 Фільм «Жанна» (16+).
23.10 «Што? Дзе? Калі?» (16+).
0.20 «Маё Роднае. Замежжа» (12+).

6.25 Дак. праект (16+).
8.25 «Карпаў». Серыял (16+).
10.00 «Вялікі горад».
10.30, 13.30, 16.30 Навіны «24 гадзіны».
10.40, 13.45, 17.00, 21.15 «Куба. Асабістая справа». Серыял (16+).
16.45 «Сенат».
19.30 «Тыдзень».
21.00 «Спорт-таймер».
22.05 «Падсудны». Серыял (16+).

МІР

5.00 Мультфільмы (6+).
6.25 Маст. фільм «Дзе знаходзіцца нофелэт?» [СЦ] (12+).

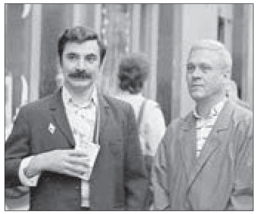

7.50 Маст. фільм «Акселератка» [СЦ] (12+).
9.30 «ФазэндаЛайф» (6+).
10.00, 16.00 Навіны (бягучы радок).
10.10, 16.15, 19.30, 1.00 Серыял «Чужая кроў» [СЦ] (16+).
18.30, 0.00 «Разам».

РТР—Беларусь

7.05 Фільм «Старое пііаніна» (12+).
10.25 «Ранішняя пошта з Мікалаем Басковым».
11.00, 17.00 Весткі.
11.30 «Народны кантроль».
11.45 Фільм «Конік» (12+).
13.15 Серыял «Дзевяць жыццяў» (16+).
18.00 «Песні ад усёй душы» (12+).
20.00 Весткі тыдня.
21.00 «САСС упаўнаважаны заявіць».
21.55 Фільм «Прымета на шчасце» (16+).
23.40 Масква. Крэмль. Пуцін.
0.10 «Нядзельны вечар з Уладзімірам Салаўёвым» (12+).

НТБ—Беларусь

6.10 «Астрапрагноз».
6.15 Азбука спорту.
6.25 «Погляд на Беларусь» (12+).
6.50 Беларусы (6+).
7.25 «Дача» (12+).
8.00, 10.00, 16.00 Сёння.
8.20 «Маршрут пабудаваны» (12+).
8.55 Адзін дзень (12+).
9.25 «Навука побач» (6+).
10.20 Ежа хоць куды (6+).
10.50 «Кватэрнае пытанне.by» (12+).
11.20 «Першая перадача» (16+).
11.50 «Цуд тэхнікі» (12+).
12.40 «Дачны адказ» (0+).
13.35 «НашСпажыўНагляд» (16+).
14.25, 16.20 Дэтэктыў «Цень самурая» (12+).
16.45 «НЗ. Расследаванне» (16+).
17.20 «Следства вялі...» (16+)
18.05 «Новыя рускія сенсацыі» (16+).
19.00 «Вынікі тыдня».
20.20 «Ты не паверыш!» (16+)
21.15 «Зоркі сышліся» (16+).
22.30 Фільм «Саюз непарушны» (16+).

8 канал

7.00, 15.15, 19.45, 21.25, 1.30 «Надвор'е» + «Эрана».
7.05 Мультпарад (0+).
8.15 «Гатуй як шэф» (12+).
8.25 «Вакол свету». Пакістан.
9.20 Драма «Скалалаз» (16+).
11.15, 19.50 «Любімае кіно».
13.05 Баявік «Джэймс Бонд — агент 007». «Шаравая маланка» (12+).
15.20 «Глядзім усёй сям'ёй».
17.10 Драма «Заплаці іншаму» (16+).
19.15 «Суперлато».
21.15 «Вечарніца» (0+).
21.30 Фантастыка «Вораг мой» (16+).
23.20 Драма «Маўрытанец» (18+).

ВТБ

6.00 «Дурні і дарогі» (16+).
7.00 «Лаві момант» (16+).
8.15 «Раніца з гумарам» (16+).
12.00 Серыял «Госці з мінулага» (16+).
13.45 «КВЗ. Па-нашаму» (16+).
15.00 «Галерэя прыгажосці» (16+).
15.30 Серыял «Мамачкі» (16+).
16.25 Серыял «Пастукайся ў мае дзверы» (16+).
18.05 Серыял «Радкам» (16+).
19.00 «Уральскія пельмені» (16+).
20.20 Серыял «Чорнае каханне» (16+).
22.00 Серыял «Супраць усіх» (16+).
23.00 «Бітва кавераў» (16+).
0.25 Камедыя «Чараўнік» (12+).
1.50 Серыял «Браты» (16+).
3.55 Серыял «Маладзёжка» (16+).
5.30 Серыял «Ералаш» (6+).

Культура

6.30, 7.00, 7.30, 10.00, 12.30, 17.00, 19.30 Навіны культуры.
6.35 «Пешшу...»
7.05 Неўскі каўчэг.
7.35 «Хто напісаў Біблію? Разгадка адной з найвялікшых таямніц гісторыі». Дак. фільм [СЦ].
8.30 «Жыццё і лёс».
8.50 «Сын». Маст. фільм [СЦ].
10.15 «Назіральнік».
11.15, 0.15 XX стагоддзе.
12.10, 18.00 Колер часу.
12.45 Навіны. Падрабязна. АРТ.
13.00 «Міхаіл Абрамаў. Руская спадчына». Дак. фільм [СЦ].
13.50 «Сэрца не камень». Маст. фільм [СЦ].
16.05 Лінія жыцця [СЦ].
17.15 Кіно пра кіно [СЦ].
18.10, 1.00 Піяністы XX стагоддзя.
19.00 «Почырк эпохі» [СЦ].
19.45 «Галоўная роля».
20.05 «Правілы жыцця».
20.30 «Добрай ночы, малыя!»
20.45 «Захавальнікі жыцця. Чумакоў». Дак. фільм [СЦ].
21.30 «Сацi. Нясумная класіка...»
22.15 «Прыстанак». Серыял [СЦ].
23.15 «Рэгтайм, або Разарваны час» [СЦ].
23.45 «Магістр гульні» [СЦ].
1.50 «Падземныя палацы для праўдарыя і сініцы». Дак. фільм [СЦ].
2.30 «І азірнуўся я на справы мае...» Дак. фільм.

Настальгія

6.00 Маст. фільм «Васіліса Прыгожая» (12+).
7.05, 8.45, 11.35, 14.00, 15.40, 17.25, 19.05, 21.40, 23.30, 1.00, 2.50, 3.40, 5.30 Музычная настальгія (12+).
7.25 Маст. фільм «Шанхайскі экспрэс» (16+).
9.00 «Быў час» (16+).
10.00, 16.00, 22.00, 4.00 «Народжаныя ў СССР» (12+).
11.00, 17.00, 23.00, 5.00 «Блеф-клуб» (16+).
12.00 Маст. фільм «Нацыянальны аксаміт» (16+).
15.00, 21.00, 3.00 «Мінулы час» (12+).
18.00 «СевАлогія» (18+).
19.20 Маст. фільм «Містар і місіс Сміт» (16+).
0.00 «Да і пасля...» (16+)
1.10 Маст. фільм «Мальтыйскі сокал» (16+).

EuroSport 1

4.00, 9.30 Снукер: Чэмпіянат свету, Шэфілд (6+).
6.00 Веласпорт. Amstel Gold. Мужчыны (16+).
7.30, 2.30 Матагонкі на цягавітасць. Чэмпіянат свету «24 гадзіны Ле-Мана» (6+).
11.00 Веласпорт. Amstel Gold. Жанчыны (16+).
15.00, 1.30 Веласпорт. Мужчыны.
19.35 Матагонкі на вынослівасць (6+).
0.00 Лёгкая атлетыка, Бостан (6+).

Кінакамедыя

1.25 Кіраванне гневам (12+).
3.50 Жывёла (12+).
5.15 Шосты элемент (16+).
7.05 Белыя цыпачкі (12+).
9.05 Правілы здыму: метад Хітча (12+).
11.15 За бортам (12+).
13.20 Прыкінься маёй жонкай (16+).
15.30 Касталом (16+).
17.25 Астэрыкс і Абелікс супраць Цэзара (12+).
19.30 Змёрзлая з Маямі (16+).
21.15 Мая мачаха — іншапланецянка (12+).
23.15 Бібліятэкар: у пошуках дзіды лёсу (16+).

ТВ3

6.00 Калекцыя «Беларусьфільма» (12+).
9.55 «Ведзьмакі свету» (16+).
10.45 «Доктар I».
11.15 «Глядзі сам» (16+).
11.30 «Хопіць чутак» (16+).
12.00 «Сны» (16+).
12.55 «Аб здароўі: смехам і сур'ёзна» (16+).
13.25, 19.50, 0.25 «Сляпая» (16+).
14.25, 20.50, 1.20 «Варажбітка» (16+).
15.25 «Паралельны свет» (16+).
16.20 «Відавочцы» (16+).
16.50 «Паляўнічыя на прывідаў» (16+).
17.25 «Паглядзім» (12+).
17.55 «Урачы» (16+).
18.55 «Гучныя справы» (16+).
21.50 «Анатомія забойства» (16+).
23.35 «Грым» (16+).
1.50 «Развітанне» (16+).
2.30 «Аладзін» (16+).
4.30 «Суд ідзе». Дак. серыял (16+).

ТБ1000

5.30 Тру і Вясёлкавае каралеўства (6+).
6.35 Тобаты (6+).
7.30 Дзікія скрычары (6+).
8.45 Шавец (16+).
10.35 Клік: з пультам па жыцці (12+).
12.25 Прыкінься маёй жонкай (16+).

14.35 Іспанская-англійская (12+).
17.00 Вялікі (12+).
19.00 Куды прыводзяць мары (12+).
21.00 Хаціна (16+).
23.20 Век Адалін (16+).
1.25 Ціхая гавань (12+).
3.15 Лепшае ўва мне (12+).

ТБ1000 Рускае кіно

5.30 ДынаСіці (6+).
6.05 Пін-код (6+).
6.55 Бода Барода (6+).
7.35 Сувораў: вялікае падарожжа (6+).
9.15 Сібірскі цырульнік (16+).
12.45 Стацкі саветнік (16+).
15.10 Дуэлянт (16+).
17.05, 18.05 Жыццё і прыгоды Мішкі Япончыка (16+).
19.00 Яраслаў. Тысячу гадоў таму (16+).
20.50 Тарас Бульба (16+).
23.10 Манах і чорт (12+).
1.10 Чырвоная здань (16+).
2.45 Ціхая застава (16+).

National Geographic

6.00, 4.45 Навуковыя глупствы (16+).
6.25, 7.10, 21.50, 22.40 Неверагодны доктар Пол (16+).
7.55, 17.20, 3.05 Найбуйнейшыя тэхнагенныя катастрофы (16+).
8.40, 18.05, 3.55 Найцяжэйшы ў свеце рамонт (16+).
9.30, 15.05, 18.55 Дзікі тунец: Поўнач супраць Поўдня (16+).
10.10 Дзікі тунец (16+).
10.55, 11.40, 15.45, 16.35, 1.35, 2.20 Расследаванні авіякатастроф (16+).
12.25, 13.10, 23.20, 0.05 Наркавойны (16+).
13.55 Аляска: новае пакаленне (16+).
14.40 Зона будаўніцтва (16+).
19.40, 20.25, 21.10, 0.50 Кантрабанда з Марыянай ван Зэлер (16+).

ЯСНАе

4.30 Серыял «Забіць Сталіна» (16+).
6.20 Маст. фільм «Апошні браняпоезд» (16+).
8.30 «Ясна аб кіберспорце».
8.55 Серыял «Дэсантны бацця» (16+).
10.30 Серыял «Дзяржаўная граніца. «Мы наш, мы новы...» (12+)
12.45 Серыял «Белая страла. Адплата» (16+).
14.25 Маст. фільм «Без права на выбар» (16+).

16.30 Серыял «Група Zeta» (16+).
18.05 Серыял «Крэпасць Бадабер» (16+).
19.50 Серыял «Танкіст» (12+).
21.25 «Ясна аб футболе».
22.00 «Ясна аб хакеі».
22.35 Серыял «Брыгада» (16+).
0.25 Серыял «1941» (12+).
1.55 Футбол. Расійская Прэм'ер-Ліга. «Сочы» — «Краснадар».
3.35 Серыял «Замах» (16+).

У праграме магчымыя змяненні. Перадрукоўка праграмы забароненая. [СЦ] – фільм трансліруецца са скрытымі субцітрамі.

Беларусь 1

6.00, 7.20, 8.20 Добрай раніцы, Беларусь!
7.00, 8.00, 9.00, 12.00, 13.00, 15.00, 17.00, 19.00 Навіны.
7.05, 8.05 Навіны эканомікі.
7.10, 8.10, 18.15, 23.50 Зона Х (16+).
9.10 «Здарова здаровым быць!» (6+) [СЦ]
09.55, 11.50, 12.15, 13.05 Драма «Маё сэрца з табой» (12+).
10.50, 0.25 «Скажынемаўчы».
15.10, 18.00 Навіны рэгіёна.
15.25, 22.00 Серыял «След» (16+).
17.05 Беларуская часінка (прамы эфір).
18.35, 19.20 Драма «Гаспадыня гары» (16+).
21.00 Панарама.
21.45 Гэта іншае.
23.35 Сфера інтарэсаў.
0.10 Дзень спорту.

Беларусь 2

6.00 «Уключайся!» (12+)
10.00, 16.55 Тэлебарометр.
10.05, 18.30 «Цуд». Дак. драма (12+).
11.05, 17.00 Серыял «Цудоўная пяцёрка» (16+).
12.35, 20.45, 21.15 Драма «Завімяне мамай» (16+).
14.20, 19.30 Серыял «Фітнес» (16+).
15.35 М/с «Праставашына» (6+).
15.55 Нічога сабе ньюз (12+).
16.00 «ПІН_КОД» (12+).
21.10 Спартлато 6 з 49, КЕНА.
22.40 «Зразумець. Дараваць». Дак. драма (16+).
23.35 «На тыдзень» (16+).

Беларусь 3

7.00 «Дабраранак».
7.35, 12.30 «Беларуская кухня».
8.05, 13.00, 16.45, 20.30, 22.50 «Навіны культуры».
8.15, 18.40 «Бярозка». Серыял (12+) [СЦ].
10.05 «Кадры жыцця».
11.00 «Архітэктура Беларусі» [СЦ].
11.15, 17.25 «Маёр Віхар». Серыял (12+) [СЦ].
13.10, 21.05 «Альпійская балада». Маст. фільм (12+) [СЦ].
14.40 «Маладыя хлопцы».
15.50 «Кампазітары Беларусі».
16.20 «Я хачу гэта ўбачыць!» (6+)
17.00, 23.00 «Вялікае кіно. «Карнавальная ноч». Дак. фільм (12+).
20.40 «Калыханка» (0+).
22.40 «Засакрэчаная вайна».

Беларусь 5

7.00, 22.45 Плаванне. Чэмпіянат Расіі.
8.20 Футбол. Чэмпіянат Іспаніі. Агляд.
9.15 На мяжы фолу. Футбольны агляд.
10.40 Баскетбол. Адзіная ліга. ЦСКА (Масква) — «Лакаматыў-Кубань».
12.25 Хакей. КХЛ.
14.20 Футбол. Чэмпіянат Расіі. «Факел» (Варонеж) — «Ахмат» (Грозны).
16.15 Спорт-кадр.
16.50 Футбол. Чэмпіянат Расіі. Агляд.
17.50 Футбол. Кубак Беларусі. «Славія» (Мазыр) — «Тарпеда-БелАЗ» (Жодзіна).
19.50 Хакей. Чэмпіянат Беларусі.
20.10 Хакей. Чэмпіянат Беларусі. «Металург» (Жлобін) — «Нёман» (Гродна).
22.35 Спорт-цэнтр.

АНТ

6.00, 7.15, 8.15, 9.10 «Наша раніца».
7.00, 8.00, 9.00, 11.00, 13.00, 16.00, 18.00 [СЦ], **20.30** Нашы навіны.
7.10, 8.10 «Трывожная кнопка» (16+).
10.00 «Прапаганда» (16+) [СЦ].
10.20 «Жыць здарова!» (16+)
11.15 «Век Дынама» (12+).
11.50, 13.15 Серыял «Погляд з вечнасці» (12+).
14.00, 22.30 Серыял «Чужое шчасце» (16+).
16.20 «Мужчынскае/Жаночае» (16+).
17.20, 18.20 Інфармацыйны канал (16+).
19.10 «Лялькі спадчынніка Тутці» (16+).
20.10 Вячэрнія навіны.
21.15 «Паліт stand up» (16+).
21.25 Серыял «Вокны дома твайго» (16+).
0.20 Час.

СТБ

6.00, 6.40, 7.45, 8.40 «Раніца СТБ».
6.30, 7.30, 8.30, 10.30, 13.30, 16.30, 19.30, 22.30 Навіны «24 гадзіны».
9.00 «Рашэнне ёсць!»
9.30 «Па сутнасці».
10.40 «Глухар». Серыял (12+).
11.30, 23.10 Дак. праект (16+).
13.45 «Рыкашэт». Серыял (16+).
16.50 «Куба. Асабістая справа». Серыял (16+).
19.00 «P. S.»
20.10, 23.05 «СТБ-спорт».
20.15 «Сталічныя падрабязнасці».
20.25 «Міншчына».
20.40 «Шэф-5. Вяртанне». Серыял (16+).
0.30 «Ілюзія падману» (12+).

МІР

5.00 Серыял «Каханне па загадзе» (12+).
9.15, 10.10 Серыял «Бацюшка» [СЦ] (16+).
10.00, 13.00, 16.00, 18.30 Навіны (бягучы радок).
13.15 «Справы судовыя. Грошы вярніце!» (16+)
14.10, 16.15, 0.40 «Справы судовыя. Бітва за будучыню» (16+).
15.05, 1.20 «Справы судовыя. Новыя гісторыі» (16+).
16.35 «Міравое пагадненне» (16+).
18.50 «Гульня ў кіно» (12+).
21.30 Серыял «Меч-2» (16+).
0.10 «Наша кіно. Гісторыя вялікай любові» (12+).
2.05 Маст. фільм «Дзяўчына спляшаецца на спатканне» [СЦ] (0+).
3.10 Серыял «Школа выжывання ад адзінокай жанчыны з трыма дзецьмі ва ўмовах крызісу» [СЦ] (12+).

РТР—Беларусь

6.00 «Новая раніца».
10.00, 11.30, 14.30, 17.30, 21.00, 23.00 Беларусь. Навіны.
10.05 Серыял «Пыльная работа» (16+).
11.00, 14.00, 17.00, 20.00 Весткі.
11.40 «Пра самае галоўнае» (12+).
12.50 «Кропкі над і» (16+).
14.40 «60 хвілін».
17.40 Серыял «Дуэт па праве» (12+).
18.45 «Малахаў» (16+).
21.30, 23.15 Серыял «Каханне перааадолее ўсё» (16+).
23.40 «Вечар з Уладзімірам Салаўёвым» (12+).

НТБ—Беларусь

6.00 «Астрапрагноз».
6.05, 7.15, 8.20, 13.30, 16.45, 19.55, 22.30, 23.30 Сёння. Галоўнае.
6.10 «Здарова здаровым быць!» (6+)
7.00 «Зламаць стэрэатыпы» (12+).
7.30 «Маршрут пабудаваны» (12+).
8.00, 10.00, 13.00, 16.00, 19.00 Сёння.
8.35, 21.15 «НЗ.by».
8.55, 10.35 Серыял «Ляснік. Свая зямля» (16+).
11.20 Серыял «Звярабой» (16+).
13.35 Надзвычайнае здарэнне.
14.00 Серыял «Чацвёртая змена» (16+).
16.55 «За гранню» (16+).
18.00 «ДНК» (16+).
20.10, 21.30 Дэтэктыў «Неўскі. Расплата за справядлівасць» (16+).
22.35, 23.45 Дэтэктыў «Метад Міхайлава» (16+).

8 канал

7.00, 14.40, 17.20, 21.00, 0.25 «Надвор'е» + «Эрана».
7.05 Мультпарад (0+).
7.30 «Прыколы 13-й школы» (6+).
7.35 Камедыя «Сямейны канфлікт» (12+).
8.25 «Вакол свету». Пакістан.
9.20 Дэтэктыў «Шыфравальшчыкі» (16+).
10.10 Серыял «Каломба» (12+).
11.45 Фэнтэзі «Вядзьмак» (12+).
13.55 Драма «Ззянне зорак» (12+).
14.45 «Класіка Уолта Дыснея». «Аладзін».
16.25 Драма «Прадцеча. Гісторыя кахання» (16+).
17.25 Дэтэктыў «Рачны трылер» (16+).
19.05 Драма «Парыжская паліцыя 1905» (16+).
20.50 «Вечарніца» (0+).
21.05 Баявік «Крушэнне» (16+).
22.50 «Начны серыял».

ВТБ

6.00 «Дурні і дарогі» (16+).
7.00 «Раніца з гумарам» (16+).
8.40 М/ф «Пацяшоба» (0+).
9.00 М/ф «Том, які гаворыць, і сябры» (6+).
9.25 М/ф «Тры каты» (0+).
9.55 М/ф «Царэўны» (6+).
10.15 «Велабайкі» (16+).
10.45 «Гатуем як шэф» (16+).
11.25 «Рогаў у справе» (16+).
12.15 Драма «Д'ябал носіць prada» (12+).
14.05 Драма «Крок наперад: усё або нічога» (12+).
15.50 Камедыя «Спёка» (16+).
17.30 «На выхад!» (16+)
18.25 «Вялікія ўцёкі» (16+).
19.20 «Бітва кавераў» (16+).
20.45 «Імправізатары» (16+).
21.40 «Уральскія пельмені» (16+).
23.00 Фантастыка «Кома» (12+).
0.55 Драма «Шахматыст» (6+).
2.40 Драма «Тэкст» (18+).
4.55 «Даеш моладзь» (16+).
5.30 Серыял «Ералаш» (6+).

Культура

6.30 «Біблейскі сюжэт».
7.00 «Прыгоды Хомы», «Раз — гарох, два — гарох...», «Страшная гісторыя», «Высокая горка». М/ф.
7.50 «Мой любімы клоўн». Маст. фільм [СЦ].
9.15 «Мы — грамацеі!»
10.00, 19.30 Навіны культуры.
10.15 «Непадсудны». Маст. фільм [СЦ].
11.45 «Ратавальніца. Таямніца будыйскай іконы». Дак. фільм [СЦ].
12.30 «Перадзвіжнікі. Марк Антакольскі» [СЦ].
13.00 «Страх у саване». Дак. фільм [СЦ].
14.00 «Апавяданні з рускай гісторыі».
15.25 «Фелікс Вішнеўскі. Мецэнат савецкага перыяду». Дак. фільм [СЦ].
16.00 «Прывалаўскія мільёны». Маст. фільм [СЦ].
18.40 «Ганна Цімірова. Каханая Калчака». Дак. фільм [СЦ].
19.50 «Гарадскі каўбой». Маст. фільм.
22.00 «Агора».
23.00 Клуб «Шабалаўка, 37».
0.10 Фільм-спектакль «Інтымнае жыццё».
2.15 «Цэрамок», «Вялікі падземны баль», «Пра Ярша Яршовіча». М/ф для дарослых.

Настальгія

6.00 «Яловая субмарына» (16+).
6.50, 8.30, 9.40, 11.30, 13.00, 15.40, 17.30, 19.00, 23.30, 2.50, 3.40, 5.30 Музычная настальгія (12+).
7.10 Маст. фільм «Ноч у Касабланцы» (16+).
9.00, 15.00, 3.00 «Мінулы час» (12+).
10.00, 16.00, 22.00, 4.00 «Народжаныя ў СССР» (12+).
11.00, 17.00, 23.00, 5.00 «Блеф-клуб» (16+).
12.00 «Да і пасля...» (16+)
13.10 Маст. фільм «Давайце патанцуем» (16+).
18.00 Маст. фільм «Дзяўчына спляшаецца на спатканне» (12+).
19.15 Маст. фільм «Востраў скарбаў» (12+).
21.00 «Быў час» (12+).
0.00 «Спяем, сябры!» (12+)
1.00 Маст. фільм «Бульвар Сансет» (16+).

EuroSport 1

3.15, 0.30 Веласпорт. «Флэш Валонь». Жанчыны (16+).
4.00, 9.30 Снукер. Чэмпіянат свету, Шэфілд (6+).
6.00, 11.00 Веласпорт. Мужчыны (16+).
7.00, 2.30 Лёгкая атлетыка, Парыж (6+).
8.30 Формула Е. Чэмпіянат свету, Сан-Паўлу (6+).
15.00, 19.30, 1.30 Веласпорт (6+).
16.30, 20.15 Снукер (6+).
0.00 Парусны спорт (6+).

Кінакамедыя

0.35 Выкідала (18+).
2.40 Дзяўчына маіх кашмараў (16+).
4.45 Вам ліст (16+).
7.00 Хамелеон (16+).
8.35 Бібліятэкар: у пошуках дзіды лёсу (16+).
10.25 Шпіёны па суседстве (16+).
12.20 Шосты элемент (16+).

14.05 Залатое дзіця (16+).
15.50 Родныя (18+).
17.40 Змёрзлая з Маямі (16+).
19.30 Голая праўда (16+).
21.15 Скарб Амазонкі (12+).
23.10 Касталом (16+).

ТБ3

6.00 Калекцыя «Беларусьфільма» (12+).
9.45 «Салодкае развітанне Веры».
11.35, 18.20 «Хопіць чутак» (16+).
12.05 «Гучныя справы» (16+).
13.00 «Паглядзім» (12+).
13.30 «Аб здароўі: смехам і сур'ёзна» (16+).
14.00, 5.10 «Псіхасаматыка» (16+).
14.55 «Дзённік экстрасэнса» (16+).
17.30 «Урачы» (16+).
18.50, 2.10 «Мая зямля» (16+).
22.00 «Перыскоп» (16+).
22.20 «Місія невыканальная-4» (16+).
0.25 «Падазроныя асобы» (16+).

ТБ1000

5.30 Том, які гаворыць, і сябры (6+).
6.00 Дзікія скрычары (6+).
7.05 Тобаты (6+).
8.05 Сем гадоў у Тыбеце (16+).
10.35 Век Адалін (16+).
12.35 Хаціна (16+).

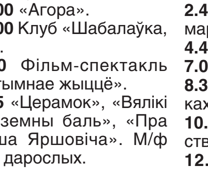

15.00, 1.55 Куды прыводзяць мары (12+).
17.05 Артур і мініпуты (6+).
19.00 Артур і помста Вурдалака (12+).
20.40 Артур і вайна двух светаў (6+).
22.30 Дзённікі няні (16+).
0.20 Голая праўда (16+).
3.35 Абуджэнне (6+).

ТБ1000 Рускае кіно

5.30 Бода Барода (6+).
6.25 ДынаСіці (6+).
7.35 Пін-код (6+).
10.00, 11.00, 12.05 Метад Фрэйда (16+).
13.00 Адрыў (16+).
14.30 Ледакол (12+).
16.40 Дуэлянт (16+).
18.35 Гогаль. Пачатак (16+).
20.30 Гогаль. Вій (16+).
22.15 Гогаль. Страшная помста (16+).
0.10 Ленін. Непазбежнасць (16+).
2.05 Кантрыбуцыя (12+).

National Geographic

6.00 Навуковыя глупствы (16+).
6.25, 7.05, 1.55, 2.40 Дзікі тунец (16+).
8.10, 3.40 Дзікі тунец: Поўнач супраць Поўдня (16+).
8.55, 9.40, 0.25, 1.10 Аўта-SOS (16+).
10.25, 11.10, 22.50, 23.35 Асушыць акіян (16+).
11.55, 12.45, 13.30, 18.50, 19.35, 20.20 Расследаванні авіякатастроф (16+).
14.15, 15.00, 15.50 У дзікай прыродзе з Беарам Грылсам (16+).
16.35, 17.20, 18.05, 4.25 Злавіць кантрабандыста (16+).
21.00 Выкананне жаданняў: найновыя круізныя лайнеры Disney (16+).
22.05 Неразгаданыя таямніцы Сонца (16+).
5.10 Гульні розуму (16+).

ЯСНАе

5.35 Маст. фільм «Небяспечная камбінацыя» (12+).
7.15 Маст. фільм «Мы з будучыні» (12+).
9.15 Дак. цыкл «Сувязісты».
9.40 «Вось гэта кіно!»
10.10 Маст. фільм «Астэрыкс на Алімпійскіх гульнях» (12+).
12.05 Маст. фільм «Ціхая застава» (12+).
13.35 Маст. фільм «Класік» (16+).
15.20 Маст. фільм «Брат» (16+).
17.00 Футбол. Беларусбанк — чэмпіянат Беларусі. «Белшына» (Бабруйск) — «Славія-Мазыр».
19.00 Футбол. Беларусбанк — чэмпіянат Беларусі. «Дынама-Мінск» — «Нафтан» (Наваполацк).
21.00 «Ясна аб кіберспорце».
21.25 Маст. фільм «Вабсабі» (12+).
23.00 Маст. фільм «Вікінгі» (16+).
0.35 Маст. фільм «Адрэналін-2» (18+).
2.10 Маст. фільм «Сёмы дзень» (16+).
4.00 Маст. фільм «Зоя» (16+).

У праграме магчымыя змяненні. Перадрукоўка праграмы забаронена. [СЦ] – фільм трансліруецца са скрытымі субцітрамі.

Беларусь 1

6.25 Драма «Прывіднае шчасце» (12+).
8.05 Існасць [СЦ].
8.30 Сэнс жыцця (12+).
9.00, 12.00, 15.00 Навіны.
9.15 «Добрай раніцы, Беларусь!» са Святланай Бароўскай (12+).
10.05 Здароўе (12+) [СЦ].
10.55 Дача (12+).
11.25 Таямніцы следства (12+).
12.15 Маршрут пабудаваны (12+).
12.45 Драма «Не кажыце мне пра яго» (16+).
13.35 «Я ведаю» (6+).
15.15 Краіна.
15.45 «Генацыд. Без права на жыццё». Мастацка-публіцыстычны фільм (16+).
16.00 Гісторыі выратавання (12+).
16.35, 19.25 Драма «Ідэальны пацыент» (12+).
19.00 Пытанне нумар адзін.
21.00 Панарама.
21.40 Спецыяльны рэпартаж (12+).
21.55 Драма «Цень» (16+).
1.15 Дзень спорту.

Беларусь 2

6.00 «Уключайся. Найлепшае за тыдзень» (12+).
9.00 «Зразумець. Даравацьʼ». Дак. драма (16+).
10.20, 19.40 Тэлебарометр.
10.25 М/с «Таямніцы Мядовай даліны» (6+).
10.40 «Іван Царэвіч і Шэры Воўк-3» (0+).
11.55 «Вежа. Маладзёжная будоўля» (12+).
12.45 «Маладыя нажы» (16+).
13.55 «Камень, нажніцы, папера» (16+).
14.35 Драма «Маленькая Італія» (16+).
16.10 Дэтэктыў «Псіхалогія злачынства. Дуэль» (16+).
17.55 Дэтэктыў «Псіхалогія злачынства. Пералётная птушка» (16+).
19.45 «Чатыры дачы» (16+).
21.10 Спартлато 6 з 49, КЕНА.
21.15 Біяграфічны раман «Абяцанне на світанні» (16+).
23.25 Дэтэктыў «Дзявятая» (16+).

Беларусь 3

7.30 «Сіла веры».
7.55, 15.30 «Навіны культуры».
8.10 «Тайна далёкага вострава». М/ф (0+).
8.35 «Сашка». Маст. фільм (12+) [СЦ].
10.05 «Новыя людзі».
10.30 «Беларуская кухня».
11.00 «То!Лато».
11.30 «Навука побач» (6+).
11.55 «Вечны кліч». Серыял (12+) [СЦ].
15.40 «Майстры і куміры».
16.35 «Перахоп». Маст. фільм (12+) [СЦ].
18.00 «Так і будзе». Маст. фільм (12+).
20.25 «Суразмоўцы».
20.40 «Калыханка» (0+).
21.05 «Вось такая музыка...» Маст. фільм (12+) [СЦ].
22.30 «Вялікі Арно».

Беларусь 5

7.00 Баскетбол. Чэмпіянат Беларусі. Жанчыны.
8.30 Плаванне. Чэмпіянат Расіі.
9.50 Хакей. КХЛ.
11.35 Баскетбол. Адзіная ліга. «Зеніт» — УНІКС.
13.10 Спартыўны інтарэс.
13.55 Футбол. Чэмпіянат Беларусі. «Тарпеда-БелАЗ» (Жодзіна) — «Іслач» (Мінскі р-н). Прамая трансляцыя.
15.55 Хакей. Чэмпіянат Беларусі.
16.20 Хакей. Чэмпіянат Беларусі. «Металург» (Жлобін) — «Нёман» (Гродна).
18.50 Футбол. Чэмпіянат Расіі. «Зеніт» (Санкт-Пецярбург) — «Дынама» (Масква).
20.50 Між іншым.
21.10 Гульня галавой.
21.55 Футбол. Чэмпіянат Іспаніі. «Рэал» (Мадрыд) — «Сельта».
23.55 Футбол. Чэмпіянат Расіі. «Факел» (Варонеж) — ФК «Арэнбург».
2.00 Змешаныя адзінаборствы. UFC Fight Night. С. Паўловіч (Расія) — К. Блэйдс (ЗША).

АНТ

7.00, 9.00, 16.00 [СЦ] Нашы навіны.
7.10 «Як Іван Васілевіч мяняў прафесію» (12+).
8.00, 9.10 «Наша раніца ў суботу».
10.00 «Беларуская SUPER-жанчына» (12+).
10.10 «Трывожная кнопка» (16+).
10.40 «ПраУтульнасць» (6+).
11.35 «Маё роднае. Замежжа» (12+).
12.25 «Бачылі відэа?» (6+)
14.05, 16.20 «Па законах ваенага часу-4». Серыял (12+).
18.15 «Дзве зоркі. Бацькі і дзеці» (12+).
20.00 «Як паглядзець».
20.45 «Метэагід».
21.10 «Клуб Вясёлых і Знаходлівых» (16+).
23.20 Серыял «І ў горы і ў радасці» (16+).

СТБ

6.10, 10.00 Дак. праект (16+).
7.30 «Анфас».
7.50 «Праверана на сабе. Жаночы пагляд».
8.00 «Цэнтральны рэгіён».
8.30 «Карпаў». Серыял (16+).
10.30, 13.30, 16.30, 19.30 Навіны «24 гадзіны».
10.40 «Мінск і мінчане».
11.10 «Народны кантроль».
11.25 «У пошуках ісціны. Ежа будучыні».
12.05, 13.45, 16.45 «Невыпадковая сустрэча». Серыял (12+).
20.25 «СТБ-спорт».
20.30 «Рыкашэт». Серыял (16+).
23.45 «Шэф-5. Вяртанне». Серыял (16+).

МІР

5.00, 6.15, 9.10, 4.40 Мультфільмы (6+).
6.00 «Усё, як у людзей» (6+).
6.25 Маст. фільм «Гусарская балада» (12+).
8.10 «Наша кіно. Гісторыя вялікай любові» (12+).
8.40 «Гістарычны дэтэктыў з Мікалаем Валуевым» (12+).
9.30 «ФазэндаЛайф» (6+).
10.00 Надвор'е ў свеце.
10.10 Маст. фільм «Акселератка» [СЦ] (12+).
11.50 Маст. фільм «Дзе знаходзіцца нофелэт?» [СЦ] (12+)
13.25, 16.15, 18.45 Серыял «Вялікая перамена» [СЦ] (0+).
16.00, 18.30 Навіны (бягучы радок).
19.15 Маст. фільм «Танцуй, танцуй» (12+).
22.00 Маст. фільм «Танцор дыска» (12+).
0.40 Маст. фільм «Лонданскія канікулы» (16+).
2.10 Маст. фільм «Маё каханне» [СЦ] (6+).
3.25 Маст. фільм «Арынка» (0+).

РТР—Беларусь

7.05 «Новая раніца».
9.30 «Тайны Беларусі» (16+).
10.30 «Дакрананне».
10.45 «Зямля памяці».
11.00, 17.00, 20.00 Весткі.
11.30, 21.00 Беларусь. Навіны.
11.40 «Сімвалы Беларусі».
11.55 Фільм «Боль чужой страты» (12+).
15.30, 17.30 Серыял «Дзевяць жыццяў» (16+).
19.45 «Плюс-мінус».
21.30 «Прывітанне, Андрэй!» (12+)
23.10 Фільм «Старое піяніна» (12+).

НТБ—Беларусь

6.05 «Астрапрагноз».
6.10, 7.10 Сёння. Галоўнае.
6.15 Азбука спорту.
6.25 «50 рэцэптаў першага» (12+).
7.25 «Я хачу гэта ўбачыць!» (6+)
8.00, 10.00, 16.00 Сёння.
8.20 «НЗ.by: час вынікаў».
8.50 «Проста і смачна» (6+).
9.25 «Урачэбныя таямніцы плюс» (12+).
10.20 «Галоўная дарога» (16+).
10.55 «Жывая ежа з Сяргеем Малазёмавым» (12+).
11.40 Кватэрнае пытанне (0+).
12.35 «Паедзем, паядзім!» (0+)
13.30 «Модны vs народны» (12+).
14.35, 16.20 Дэтэктыў «Цень самурая» (12+).
16.45 «НЗ. Расследаванне» (16+).
17.20 «Следства вялі...» (16+)
19.00 «Цэнтральнае тэлебачанне».
20.20 Дэтэктыў «Выбуховая хваля» (16+).
22.15 «Краіна талентаў» (12+).

8 канал

7.00, 15.20, 18.55, 21.00, 2.20 «Надвор'е» + «Эрана».
7.05 Мультпарад. «Том і Джэры. Шпіён-квэст» (6+).
8.20 «Любімае кіно».
11.00 «Вядомыя беларусы».
11.25 Прыгоды «Вертыкальная мяжа» (16+).
13.30 Баявік «Джэймс Бонд — агент 007». «Голдфінгер» (12+).
15.25 Фэнтэзі «Флюк» (6+).
17.00 «Пэпі доўгая панчоха і яе цыркавыя сябры» (12+).
18.45 «Асалам алейкум, Беларусь!» (12+)
19.00 Трылер «Клавервілд 10» (16+).
20.50 «Вечарніца» (0+).
21.05 «Фэшн is my прафэшн» (12+).
21.15 Прыгоды «Тысяча і адна ноч» (16+).
0.25 Драма «Няроўны лёд» (12+).

ВТБ

6.00 «Дурні і дарогі» (16+).
7.00 «Лаві момант» (16+).
8.15 «Раніца з гумарам» (16+).
12.00 Серыял «Госці з мінулага» (16+).
13.45 «КВЗ. Па-нашаму» (16+).
14.45 «Селапаляцела» (16+).
15.30 Серыял «Мамачкі» (16+).
16.25 Серыял «Пастукайся ў мае дзверы» (16+).
18.05 Серыял «Радкам» (16+).
19.00 «Уральскія пельмені» (16+).
20.20 Серыял «Чорнае каханне» (16+).
22.00 Серыял «Супраць усіх» (16+).
23.00 «Вялікія ўцёкі» (16+).
0.00 Драма «Шахматыст» (16+).
1.50 Серыял «Браты» (16+).
3.55 Серыял «Маладзёжка» (16+).
5.30 Серыял «Ералаш» (6+).

Культура

6.30, 7.00, 7.30, 10.00, 12.30, 17.00, 19.30 Навіны культуры.
6.35 «Пешшу...»
7.05 Легенды сусветнага кіно.
7.35 «Матэматыка і пад'ём цывілізацыі». Дак. фільм [СЦ].
8.30 «Жыццё і лёс».
8.50 «Сын». Маст. фільм [СЦ].
10.15 «Назіральнік».
11.15, 23.40 XX стагоддзе.
12.15, 1.45 Колер часу.
12.45 Навіны. Падрабязна. Кнігі.
13.00, 19.00 «Почырк эпохі».
13.30 «Гульня ў бісер».
14.10 «Хто напісаў Біблію? Разгадка адной з найвялікшых таямніц гісторыі». Дак. фільм [СЦ].
15.05 «Сацы. Нясумная класіка...»
15.50 «Падземныя палацы для правадыра і сініцы». Дак. фільм [СЦ].
16.30, 23.15 «Рэгтайм, або Разарваны час» [СЦ].
17.15 «Перадзвіжнікі. Марк Антакольскі» [СЦ].
17.40 «Забытае рамяство».
18.00, 0.45 Піяністы XX стагоддзя.
19.45 «Галоўная роля».
20.05 «Правілы жыцця».
20.30 «Добрай ночы, малыя!»
20.45 Штучны адбор.
21.30 «Белая студыя».
22.15 «Прыстанак». Серыял [СЦ].
2.00 Прафілактыка на канале.

Настальгія

6.00 Маст. фільм «Нацыянальны аксаміт» (16+).
8.00, 9.40, 11.25, 13.05, 15.40, 17.30, 19.05, 20.45, 21.40, 23.30, 1.05, 2.45, 5.35 Музычная настальгія (12+).
9.00, 15.00, 21.00 «Мінулы час» (12+).
10.00, 16.00, 22.00, 4.00 «Народжаныя ў СССР» (12+).
11.00, 17.00, 23.00, 5.00 «Блеф-клуб» (16+).
12.00 «СеваАлогія» (18+).
13.20 Маст. фільм «Містар і місіс Сміт» (16+).
18.00 «Быў час» (16+).
19.20 Маст. фільм «Новы Арлеан» (16+).
0.00 Маст. фільм «Васіліса Прыгожая» (12+).
1.25 Маст. фільм «Шанхайскі экспрэс» (16+).
3.00 «Быў час» (16+).

EuroSport 1

4.00, 9.30 Снукер Чэмпіянат свету, Шэфілд (6+).
6.00, 15.00, 1.30 Веласпорт. Мужчыны (16+).
7.00, 2.30 Веласпорт. Amstel Gold. Жанчыны (16+).
7.30, 20.00 Аўтагонкі на вынослівасць. Чэмпіянат свету (6+).
11.00 Веласпорт (6+).
19.30 Веласпорт. Тэлечасопіс Cycling Show (16+).

0.00 Парусны спорт (6+).
0.30 Кузаўныя аўтагонкі (6+).
0.45 Матагонкі на вынослівасць (6+).

Кінакамедыя

1.05 Белыя цыпачкі (12+).
3.10 Выкідала (18+).
4.45 Тупы і яшчэ тупейшы-2 (16+).
6.40 З 13 у 30 (12+).

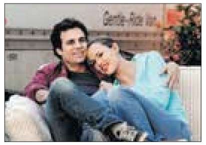

8.30 Удачы, Чак (16+).
10.20 Жывёла (12+).
11.50 Шпіёны па суседстве (16+).
13.45 Родныя (18+).
15.35 Змёрзлая з Маямі (16+).
17.20 Астэрыкс і Абелікс: місія «Клеапатра» (12+).
19.30 Голая праўда (16+).
21.15 Свавольнік (12+).
23.05 Астэрыкс і Абелікс супраць Цэзара (12+).

ТБ3

6.00 Калекцыя «Беларусьфільма» (12+).
9.05 «Старац» (16+).
10.00, 17.45 «Любоўная магія» (16+).
10.55 «Паглядзім» (12+).
11.25 «Містычныя гісторыі» (16+).
13.00, 18.45, 2.45 «Сляпая» (16+).
14.30, 20.10, 3.30 «Варажбітка» (16+).
16.00, 21.35 «Анатомія забойства» (16+).
23.15 «Грым» (16+).
0.05 «Дзённік экстрасэнса» (16+).
0.55 «Пастка» (16+).
4.15 «Глядзі сам» (16+).
4.30 «Суд ідзе». Дак. серыял (16+).

ТБ1000

5.30 Тру і Вясёлкавае каралеўства (6+).
6.10 Тобаты (6+).
6.45 Дзікія скрычары (6+).
8.10 Куды прыводзяць мары (12+).

10.10 Хаціна (16+).
12.35 Век Адалін (16+).
14.40 Лепшае ўва мне (12+).
16.50 Ціхая гавань (12+).
19.00 Мемуары гейшы (16+).
21.35 Яшчэ адна з роду Балейн (16+).
23.45 Марыя-Антуанета (16+).
1.55 Пяты элемент (16+).
3.55 Ультрафіялет (16+).

ТБ1000 Рускае кіно

5.30 ДынаСіці (6+).
6.15 Пін-код (6+).
8.05 Бода Барода (6+).
8.55 Тарас Бульба (16+).
11.15 Яраслаў. Тысячу гадоў таму (16+).
13.05 Манах і чорт (12+).
15.05 Крымскі мост. Зроблена з любоўю! (12+)
17.00, 17.55 Жыццё і прыгоды Мішкі Япончыка (16+).
18.55 Той яшчэ..! (12+)
20.25 Білет на Vegas (16+).

22.00 Наша Russia. Яйкі лёсу (16+).
23.30 Бой з ценем (16+).
1.35 Бой з ценем-2: рэванш (16+).
3.40 Бой з ценем 3D: апошні раўнд (16+).

National Geographic

6.00, 4.50 Навуковыя глупствы (16+).
6.25, 7.10, 21.55, 22.40 Неверагодны доктар Пол (16+).
7.55, 17.20, 3.15 Найбуйнейшыя тэхнагенныя катастрофы (16+).
8.40, 18.05, 4.00 Найцяжэйшы ў свеце рамонт (16+).
9.25, 15.05, 18.55 Дзікі тунец: Поўнач супраць Поўдня (16+).
10.10 Дзікі тунец (16+).
10.55, 11.4015.50, 16.35, 1.45, 2.30 Расследаванні авіякатастроф (16+).
12.25, 13.10, 23.25, 0.10 Наркавойны (16+).
13.55 Кантрабанда з Марыянай ван Зэлер (16+).
14.40 Зона будаўніцтва (16+).
19.40, 20.25, 21.10, 0.55 Галандская берагавая ахова ў Карыбскім моры (2022).

ЯСНАе

5.05 Серыял «Забіць Сталіна» (16+).
6.50 Серыял «СМЕРШ» (12+).
8.35 «У адкрытым доступе».
9.05 Серыял «Дэсантны батальён» (16+).
10.35 Серыял «Дзяржаўная граніца. «Мірнае лета 21-га года» (12+).
12.50 Серыял «Белая страла. Адплата» (16+).
14.30 Серыял «Апошні бой маёра Пугачова» (16+).
16.05 Серыял «Група Zeta» (16+).
17.40 Серыял «Крэпасць Бадабер» (16+).
19.30 Серыял «Танкіст» (12+).
21.00 «Ясна аб міні-футболе».
21.30 Маст. фільм «Свая вайна» (16+).
23.10 Серыял «Брыгада» (16+).
0.55 Серыял «1941» (12+).
2.25 Маст. фільм «Кадэт» (12+).

У праграме магчымыя змяненні.
Перадрукоўка праграмы забаронена.
[СЦ] – фільм трансліруецца са скрытымі субцітрамі.

Беларусь 1

6.00, 7.20, 8.15 Добрай раніцы, Беларусь!
7.00, 8.00, 9.00, 12.00, 13.00, 15.00, 17.00, 19.00 Навіны.
7.05, 8.05 Навіны эканомікі.
7.10, 8.10, 18.15, 0.40 Зона Х (16+).
9.10 «Здарова здаровым быць!» (6+) [СЦ]
9.55, 11.50, 12.15, 13.05 Драма «Я іду цябе шукаць. Маскоўскі час» (12+).
10.50 «Скажынемаўчы».
15.10, 18.00 Навіны рэгіёна.
15.25, 22.45 Серыял «След» (16+).
17.05 Беларуская часінка (прамы эфір).
18.35, 19.20 Драма «Гаспадыня гары» (16+).
21.00 Панарама.
21.45 Эканамічнае асяроддзе (12+).
0.25 Сфера інтарэсаў.
1.00 Дзень спорту.

Беларусь 2

6.00 «Уключайся!» (12+)
10.00, 16.55 Тэлебарометр.
10.05, 18.30 «Цуд». Дак. драма (12+).
11.05, 17.00 Серыял «Цудоўная пяцёрка» (16+).
12.35, 20.45, 21.15 Драма «Заві мяне мамай» (16+).
14.20, 19.30 Серыял «Фітнес» (16+).
15.35 М/с «Прастаквашына» (6+).
15.55 Нічога сабе ньюз (12+).
16.00 «ПІН_КОД» (12+).
21.10 Спартлато 5 з 36, КЕНА.
22.40 «Зразумець. Дараваць». Дак. драма (16+).
23.35 «На тыдзень» (16+).

Беларусь 3

7.00 «Дабраранак».
7.35, 12.30 «Беларуская кухня».
8.05, 13.00, 16.20, 20.30, 0.05 «Навіны культуры».
8.15, 18.40 «Бярозка». Серыял (12+) [СЦ].
10.05 «Кадры жыцця».
11.00 «Архітэктура Беларусі» [СЦ].
11.15, 17.25 «Маёр Віхар». Серыял (12+) [СЦ].
13.10, 21.05 «Фронт без флангаў». Маст. фільм (12+) [СЦ].
15.55 «Кампазітары Беларусі».
16.30 «Жывая спадчына».
17.00, 0.15 «Вялікае кіно. «Афоня». Дак. фільм (12+).
20.40 «Калыханка» (0+).
23.50 «Засакрэчаная вайна».

Беларусь 5

7.00 Сняданак чэмпіёна.
7.30, 22.00 Плаванне. Чэмпіянат Расіі.
9.10 Футбол. Чэмпіянат Расіі. Агляд.
10.10 Баскетбол. Адзіная ліга. УНІКС (Казань) — «Зеніт» (Санкт-Пецярбург).
11.55 Хакей. Чэмпіянат Беларусі. «Металург» (Жлобін) — «Нёман» (Гродна).
13.55 Футбол. Кубак Беларусі. «Славія» (Мазыр) — «Тарпеда-БелАЗ» (Жодзіна).
15.55 Спорт-кадр.
16.30 VeloLove з Яўгенам Гутаровічам.
16.45 Футбол. Чэмпіянат Беларусі. Агляд.
17.30 Між іншым.
17.50 Футбол. Кубак Беларусі. «Нёман» (Гродна) — БАТЭ (Барысаў).
19.50 Хакей. КХЛ.
23.55 Слэм-данк.

АНТ

6.00, 7.10, 8.10, 9.10 «Наша раніца».
7.00, 8.00, 9.00, 11.00, 13.00, 16.00, 18.00 [СЦ], **20.30** Нашы навіны.
10.00 «Жыць здарова!» (16+)
11.15 «Бесталковыя нататкі» (12+).
11.50, 13.15 Серыял «Погляд з вечнасці» (12+).
14.00, 22.30 Серыял «Чужое шчасце» (16+).
16.20 «Мужчынскае/Жаночае» (16+).
17.20, 18.20 Інфармацыйны канал (16+).
18.55 «Удача ў прыдачу!» (12+).
19.00 «Аб'ектыўНа» (16+).
20.00, 0.15 Час.
21.15 «Усё зразумела з Марынай Караман» (16+) [СЦ].
21.25 Серыял «Вокны дома твайго» (16+).

СТБ

6.00, 6.40, 7.45, 8.40 «Раніца СТБ».
6.30, 7.30, 8.30, 10.30, 13.30, 16.30, 19.30, 22.30 Навіны «24 гадзіны».
9.00, 11.35, 23.10 Дак. праект (16+).
10.40 «Глухар». Серыял (12+).
13.45 «Рыкашэт». Серыял (16+).
14.40 «Невыпадковая сустрэча». Серыял (12+).
16.50 «Куба. Асабістая справа». Серыял (16+).
20.15, 23.05 «СТБ-спорт».
20.20 «Сталічныя падрабязнасці».
20.30 «Міншчына».
20.40 «Падсудны». Серыял (16+).
0.30 «Ня/глядзячы ні на што» (16+).

МІР

5.00, 10.10 Серыял «Каханне па загадзе» (12+).
10.00, 13.00, 16.00, 18.30 Навіны (бягучы радок).
13.15 «Справы судовыя. Грошы вярніце!» (16+)
14.10, 16.15, 0.40 «Справы судовыя. Бітва за будучыню» (16+).
15.05, 1.25 «Справы судовыя. Новыя гісторыі» (16+).
16.35 «Міравое пагадненне» (16+).
19.05 «Назад у будучыню» (16+).
20.00 «Слабае звяно» (12+).
20.50 «Гульня ў кіно» (12+).
21.30 Серыял «Меч-2» (16+).
0.15 «Наша кіно. Гісторыя вялікай любові» (12+).
2.40 Маст. фільм «Белы ікол» [СЦ] (0+).
4.00 Серыял «Школа выжывання ад адзінокай жанчыны з трыма дзецьмі ва ўмовах крызісу» [СЦ] (12+).

РТР—Беларусь

6.00 «Новая раніца».
10.00, 11.30, 14.30, 17.30, 21.00, 23.00 Беларусь. Навіны.
10.05 Серыял «Пыльная работа» (16+).
11.00, 14.00, 17.00, 20.00 Весткі.
11.40 «Пра самае галоўнае» (12+).
12.50 «Кропкі над і» (16+).
14.40 «60 хвілін».
17.40 Серыял «Дуэт па праве» (12+).
18.45 «Малахаў» (16+).
20.30 «Р. S.»
21.30, 23.15 Серыял «Дарога да шчасця» (12+).
23.40 «Вечар з Уладзімірам Салаўёвым» (12+).

НТБ—Беларусь

6.00 «Астрапрагноз».
6.05, 7.00, 8.00, 13.30, 16.45, 19.55, 22.30, 23.30 Сёння. Галоўнае.
6.10 «Здарова здаровым быць!» (6+)
7.15 Сфера інтарэсаў.
7.30 «Маршрут пабудаваны» (12+).
8.10, 21.15 «НЗ.by».
8.30 Ежа хоць куды (6+).
9.00 Серыял «Ляснік. Свая зямля» (16+).
10.55 Знак якасці (6+).
11.15 Серыял «Зверабой» (16+).
13.00, 16.00, 19.00 Сёння.
13.35 Надзвычайнае здарэнне.
14.00 Серыял «Чацвёртая змена» (16+).
16.55 «За гранню» (16+).
18.00 «ДНК» (16+).
20.10, 21.30 Дэтэктыў «Неўскі. Расплата за справядлівасць» (16+).
22.35, 23.45 Дэтэктыў «Метад Міхайлава» (16+).

8 канал

7.00, 14.55, 17.20, 21.10, 1.30 «Надвор'е» + «Эрана».
7.05 Мультпарад (0+).
7.30 «Прыколы 13-й школы» (6+).
7.35 Камедыя «Сямейны канфлікт» (12+).
8.25 «Вакол свету». Пакістан.
9.20 Дэтэктыў «Шыфравальшчыкі» (16+).
11.05 Серыял «Каломба» (12+).
12.40 Драма «Ззянне зорак» (12+).
13.25 «Рэтра ТБ». «Камандас» (16+).
15.00 «Класіка Уолта Дыснея». «Аладзін-2».
16.25 Драма «Прадцеча. Гісторыя кахання» (16+).
17.25 Дэтэктыў «Рачны трылер» (16+).
19.05 Драма «Джэк Рычар» (16+).
20.50 «Вечарніца» (0+).
21.00 «Фэшн is my прафэшн» (12+).
21.15 Драма «Перш чым мы расстанемся» (18+).
22.50 Фэнтэзі «Прывід дома на ўзгорку» (16+).
0.40 «Начны серыял».

ВТБ

6.00 «Дурні і дарогі» (16+).
7.00 «Лаві момант» (16+).
8.15 «Раніца з гумарам» (16+).
12.00 Серыял «Госці з мінулага» (16+).
13.45 «КВЗ. Па-нашаму» (16+).
14.50 «Гатуем як шэф» (16+).
15.30 Серыял «СеняФедзя» (16+).
16.25 Серыял «Пастукайся ў мае дзверы» (16+).
18.05 Серыял «Радкам» (16+).
19.00 Серыял «Супраць усіх» (16+).
20.45 «Суперніндзя» (16+).
22.20 Драма «Падольскія курсанты» (16+).
0.40 Драма «Тэкст» (18+).
2.55 «Уральскія пельмені» (16+).
4.10 «Даеш моладзь» (16+).
5.30 Серыял «Ералаш» (6+).

Культура

6.30, 7.00, 7.30, 10.00, 12.30, 17.00, 19.30 Навіны культуры.
6.35 «Пешшу...»
7.05 Легенды сусветнага кіно.
7.35, 14.10 «Матэматыка і пад'ём цывілізацыі». Дак. фільм [СЦ].
8.30 «Жыццё і лёс».
8.50 «Іркуцкая гісторыя». Маст. фільм [СЦ].
10.15 Шэдэўры старога кіно.
11.45 «Першыя ў свеце».
12.00 Адкрытая кніга [СЦ].
12.45, 17.40 «Забытае рамяство».
13.00 «Почырк эпохі» [СЦ].
13.30 Улада факта.
15.00 «Энігма. Дзмітрый Ульянаў».
15.45 «Чалавек эры Пярсцёнка. Іван Яфрэмаў». Дак. фільм [СЦ].
16.30 «Рэгтайм, або Разарваны час» [СЦ].
17.15 Лісты з правінцыі [СЦ].
17.55 Піяністы ХХ стагоддзя.
18.45 «Білет у Вялікі».
19.45 «Смеханастальгія».
20.15 Лінія жыцця [СЦ].
21.10, 1.40 Шукальнікі [СЦ].
21.55 «Мой любімы клоўн». Маст. фільм [СЦ].
23.20 «2 Вернік 2».
0.10 «Гарольд і Мод». Маст. фільм.
2.25 «Канфлікт», «Легенды перуанскіх індзейцаў». М/ф для дарослых.

Настальгія

6.00 «Спяем, сябры!» (12+)
7.00 Маст. фільм «Бульвар Сансет» (16+).
8.50, 9.40, 11.30, 12.50, 14.30, 15.40, 17.30, 19.00, 21.40, 23.30, 1.05, 2.45, 3.40, 5.30 Музычная настальгія (12+).
9.00, 15.00, 21.00, 3.00 «Мінулы час» (12+).
10.00, 16.00, 22.00, 4.00 «Народжаны ў СССР» (12+).
11.00, 17.00, 23.00, 5.00 «Блеф-клуб» (16+).
12.00 «Яловая субмарына» (16+).
13.10 Маст. фільм «Ноч у Касабланцы» (16+).
18.00 «Да і пасля...» (16+)
19.10 Маст. фільм «Давайце патанцуем» (16+).
0.00 «Быў час» (16+).
1.20 Маст. фільм «Новы Арлеан» (16+).

EuroSport 1

4.00, 9.30 Снукер. Чэмпіянат свету, Шэфілд (6+).
6.00, 11.00, 15.00, 1.30 Веласпорт. Мужчыны (16+).
7.00 Формула Е. Чэмпіянат свету, Сан-Паўлу (6+).
8.00, 2.30 Веласпорт. Amstel Gold. Жанчыны (16+).
8.45 Веласпорт. «Флэш Валонь». Жанчыны (16+).
19.30 Веласпорт (6+).
20.15 Снукер (6+).
1.00 Усе віды спорту (6+).

Кінакамедыя

1.35 Бібліятэкар: у пошуках дзіды лёсу (16+).
4.05, 22.50 Свавольнік (12+).
5.45 Як ведаць... (16+)
8.05 Тупы і яшчэ тупейшы-2 (16+).
10.00 Астэрыкс і Абелікс: місія «Клеапатра» (12+).
12.05 Касталом (16+).
14.00 Голая праўда (16+).
15.45 Пара з будучыні (12+).
17.40 Залатое дзіця (16+).

19.30 Джунглі (6+).
21.00 Манахі на ўцёках (16+).

ТБ3

6.00 Калекцыя «Беларусьфільма» (12+).
8.45 Калекцыя «Беларусьфільма»: «Ціхія траечнікі» (6+).
11.00 «Паглядзім» (12+).
11.30, 1.20 «Містычныя гісторыі» (16+).
13.10, 18.40, 2.05 «Сляпая» (16+).
14.40, 19.35, 2.50 «Варажбітка» (16+).
16.10 «Анатомія забойства» (16+).
17.45 «Знакі лёсу» (16+).
20.30 «Гульня» (16+).
22.35 «Прэстыж» (16+).
0.40 «Развітанне» (16+).
3.40 «Відавочцы» (16+).
4.30 «Суд ідзе». Дак. серыял (16+).

ТБ1000

5.30 Тру і Вясёлкавае каралеўства (6+).
6.35 Тобаты (6+).
7.30 Сонік Бум (6+).
8.10 Прыкінься маёй жонкай (16+).
10.15 Іспанская-англійская (12+).
12.40 Назад у будучыню (12+).
14.50 Назад у будучыню-2 (12+).
16.50 Назад у будучыню-3 (12+).
19.00 Легенды восені (16+).

21.25 Сем гадоў у Тыбеце (16+).
23.55 12 гадоў рабства (16+).
2.05 Век Адалін (16+).
3.50 Прыгоды Цінціна: таямніца Аднарога (12+).

ТБ1000 Рускае кіно

5.30 ДынаСіці (6+).
6.25 Пін-код (6+).
8.00 Бода Барода (6+).
9.05 Дуэлянт (16+).
11.00 Тарас Бульба (16+).
13.20 Адміралъ (16+).

15.35 Нахімаўцы (12+).
17.05, 18.05 Жыццё і прыгоды Мішкі Япончыка (16+).
19.05 Ледакол (12+).
21.15 Тэрыторыя (12+).
0.00 Адрыў (16+).
1.25 Наша Russia. Яйкі лёсу (16+).
2.45 Білет на Vegas (16+).
4.05 Той яшчэ..! (12+)

National Geographic

6.00, 5.40 Навуковыя глупствы (16+).
6.25, 7.10, 22.30, 23.15 Неверагодны доктар Пол (16+).
7.50, 17.20, 3.40 Найбуйнейшыя тэхнагенныя катастрофы (16+).
8.35, 18.05, 4.30 Найцяжэйшы ў свеце рамонт (16+).
9.25, 15.05, 18.55 Дзікі тунец: Поўнач супраць Поўдня (16+).
10.10 Дзікі тунец (16+).
10.50, 11.40, 13.55, 15.50, 16.35, 2.10, 2.55 Расследаванні авіякатастроф (16+).
12.25, 21.45, 23.55 Непакорны востраў (16+).
13.10, 0.40 Ліхія прыгоды за мяжой (16+).
14.40 Зона будаўніцтва (16+).
20.15, 21.00, 1.25 Аляска: новае пакаленне (16+).

ЯСНАе

4.30 Маст. фільм «Шпіён» (16+).
6.20 Маст. фільм «У жніўні 44-га» (12+).
8.10 «Ясна аб міні-футболе».
8.40 Серыял «Снайперы: каханне пад прыцэлам» (16+).
10.25 Серыял «Дзяржаўная граніца. «Год сорак першы» (12+).
12.45 Серыял «Белая страла. Адплата» (16+).
14.25 Маст. фільм «Дружба асаблівага прызначэння» (16+).
15.55 Серыял «Група Zeta 2» (16+).
17.30 Футбол. Беларусбанк — чэмпіянат Беларусі. «Смаргонь» — «Слуцк».
19.20 Маст. фільм «Свая вайна» (16+).
21.00 Інфармацыйны дайджэст «Час высокіх тэхналогій».
21.25 Маст. фільм «Праект «Альфа» (16+).
22.55 Маст. фільм «Утаймаванне свавольнага» (12+).
0.40 Маст. фільм «Забойца-2: супраць усіх» (18+).
2.40 Маст. фільм «Вуаль» (18+).
4.05 Маст. фільм «Кахаць па-руску» (12+).

У праграме магчымыя змяненні.
Перадрукоўка праграмы забароненая.
[СЦ] – фільм трансліруецца са скрытымі субцітрамі.

Беларусь 1

6.00, 7.30, 8.30 Добрай раніцы, Беларусь!
7.00, 8.00, 9.00, 12.00, 13.00, 15.00, 17.00, 19.00 Навіны.
7.20, 8.20 Навіны эканомікі.
7.25, 8.25, 18.15 Зона Х (16+).
9.10 «Здарова здаровым быць!» (6+) [СЦ]
9.55, 11.50, 12.15, 13.05 Драма «Ідэальны пацыент» (12+).
10.50, 1.05 «Скажынемаўчы».
15.10, 18.00 Навіны рэгіёна.
15.25, 23.10 Серыял «След» (16+).
17.05 Сэнс жыцця (12+).
17.30 Маршрут пабудаваны (12+).
18.40, 19.20 Драма «І ў шчасці, і ў бядзе» (12+).
21.00 Панарама.
21.45 Клуб рэдактараў (16+).
0.45 Дзень спорту.

Беларусь 2

6.00 «Уключайся!» (12+)
10.00, 16.55 Тэлебарометр.
10.05 «Цуд». Дак. драма (12+).
11.05 Серыял «Цудоўная пяцёрка» (16+).
12.35 Драма «Заві мяне мамай» (16+).
14.20, 19.55 Серыял «Фітнес» (16+).
15.35 М/с «Прастаквашына» (6+).
15.55 Нічога сабе ньюз (12+).
16.00 «ПІН_КОД» (12+).
17.00 «Камень, нажніцы, папера» (16+).
17.30 «Дарагая, я забіў» (16+).
18.40 «Маладыя нажы» (16+).
21.10 Спартлато 5 з 36, КЕНА.
21.20 Драма «Маленькая Італія» (16+).
23.05 Драма «Жонка» (16+).

Беларусь 3

7.00 «Дабраранак».
7.35, 12.25 «Беларуская кухня».
8.05, 13.00, 16.35, 20.30, 23.55 «Навіны культуры».
8.15, 18.40 «Бярозка». Серыял (12+) [СЦ].
10.05 «Кадры жыцця».
10.55, 17.10 «Каханне ў СССР». Маст. фільм (16+) [СЦ].
13.05, 21.05 «Фронт у тыле ворага». Маст. фільм (12+) [СЦ].
15.40 «Кампазітары Беларусі».
16.10 «Сіла веры».
16.45, 0.05 «Вялікае кіно. «Коннік без галавы». Дак. фільм (12+).
20.40 «Калыханка» (0+).
23.40 «Засакрэчаная вайна».

Беларусь 5

7.00 Сняданак чэмпіёна.
7.30, 17.00 Плаванне. Чэмпіянат Расіі.
9.05 Баскетбол. Адзіная ліга. «Лакаматыў-Кубань» — ЦСКА (Масква).
10.50 Хакей. Чэмпіянат Беларусі. «Нёман» (Гродна) — «Металург» (Жлобін).
12.50 Хакей для ўсіх.
13.20 Футбол. Чэмпіянат Іспаніі. Агляд.
14.20 Хачу стаць...
14.50 Баскетбол. Чэмпіянат Беларусі. Жанчыны.
16.40 Планета спорту.
19.20 Хакей. КХЛ.
21.55 Футбол. Чэмпіянат Іспаніі. «Эспаньёл» — «Кадыс».
23.55 Авертайм.
0.25 Баскетбол. Адзіная ліга. «Зеніт» — УНІКС.

АНТ

6.00, 7.10, 8.10, 9.10 «Наша раніца».
7.00, 8.00, 9.00, 11.00, 13.00, 16.00, 18.00 [СЦ], 20.30 Нашы навіны.
10.00 «Жыць здарова!» (16+)
11.15 «Бесталковыя нататкі» (12+).
11.50, 13.15 Серыял «Птушка ў клетцы» (12+).
14.00, 22.35 Серыял «Чужое шчасце» (16+).
16.20 «Мужчынскае/Жаночае» (16+).
17.30 «Трывожная кнопка» (16+).
18.20 «Народны ДАСТ» (12+).
18.55 «Поле цудаў» (16+).
20.10 Вячэрня навіны.
21.15 «Лаўроў. За гранню» (16+).
21.20 «Што? Дзе? Калі? у Беларусі» (16+).
0.20 Час.

СТБ

6.00, 6.40, 7.45, 8.40 «Раніца СТБ».
6.30, 7.30, 8.30, 10.30, 13.30, 16.30, 19.30, 22.30 Навіны «24 гадзіны».
9.00, 10.40, 17.20, 23.10 Дак. праект (16+).
13.45 «Невыпадковая сустрэча». Серыял (12+).
16.50 «Рашэнне ёсць!»
18.45 «У пошуках ісціны. Атлусценне».
20.10, 23.05 «СТБ-спорт».
20.15 «Сталічныя падрабязнасці».
20.25 «Міншчына».
20.40 «Народны кантроль».
20.55 «Падсудны». Серыял (16+).
1.10 Маст. фільм «Палаючае мора» (16+).

МІР

5.00 Серыял «Школа выжывання ад адзінокай жанчыны з трыма дзецьмі ва ўмовах крызісу» [СЦ] (12+).
6.40 «Наша кіно. Гісторыя вялікай любові» (12+).
7.25, 10.10 Серыял «Меч-2» (16+).
10.00, 13.00, 16.00, 18.30 Навіны (бягучы радок).
13.15 «Справы судовыя. Грошы вярніце!» (16+)
14.10, 16.15 «Справы судовыя. Бітва за будучыню» (16+).
15.05 «Справы судовыя. Новыя гісторыі» (16+).
16.35 «Міравое пагадненне» (16+).
18.50 Маст. фільм «Танцор дыска» (12+).
21.30 Маст. фільм «Танцуй, танцуй» (12+).
0.15 Маст. фільм «Гусарская балада» (12+) (0+).
1.50 Маст. фільм «Вясёлыя хлопцы» [СЦ] (0+).
3.20 Маст. фільм «Цырк» [СЦ] (0+).
4.50 Мультфільмы (6+).

РТР—Беларусь

6.00 «Новая раніца».
10.00, 11.30, 14.30, 17.30, 21.00, 23.00 Беларусь. Навіны.
10.05 Серыял «Пыльная работа» (16+).
11.00, 14.00, 17.00, 20.00 Весткі.
11.40 «Пра самае галоўнае» (12+).
12.50 «Кропкі над і» (16+).
14.40 «60 хвілін».
17.40 Серыял «Дуэт па праве» (12+).
18.45 «Прамы эфір» (16+).
21.30, 23.15 Серыял «Дарога да шчасця» (12+).
23.40 «Усмешка на ноч» (16+).

НТБ—Беларусь

6.00 «Астрапрагноз».
6.05, 7.15, 8.20, 13.30, 16.45, 19.55, 22.30, 23.30 Сёння. Галоўнае.
6.10 «Здарова здаровым быць!» (6+)
7.00 Сфера інтарэсаў.
7.30 «Маршрут пабудаваны» (12+).
8.00, 10.00, 13.00, 16.00, 19.00 Сёння.
8.35, 21.40 «НЗ.by».
8.55, 10.35 Серыял «Ляснік. Свая зямля» (16+).
11.15 Серыял «Зверабой» (16+).
13.35 Надзвычайнае здарэнне.
14.00 Серыял «Чацвёртая змена» (16+).
16.55 «ДНК» (16+).
18.00 «Чакай мяне» (12+).
20.10 «Экспертыза злачынстваў» (16+).
20.40, 22.10 Дэтэктыў «Неўскі. Расплата за справядлівасць» (16+).
23.10, 0.00 Дэтэктыў «Метад Міхайлава» (16+).

8 канал

7.00, 14.15, 19.05, 21.10, 2.00 «Надвор'е» + «Эрана».
7.05 Мультпарад (0+).
7.30 «Прыколы 13-й школы» (6+).
7.35 Камедыя «Сямейны канфлікт» (12+).
8.25 «Вакол свету». Пакістан.
9.20 Дэтэктыў «Шыфравальшчыкі» (16+).
10.15 Серыял «Каломба» (12+).
11.45 «Рэтра ТБ». «Драпежнік» (16+).
13.30 Драма «Ззянне зорак» (12+).
14.20 «Класіка Уолта Дыснея». «Олівер і кампанія».
15.30 Драма «Прадцеча. Гісторыя кахання» (16+).
18.15 Дэтэктыў «Рачны трылер» (16+).
19.10 Драма «Джэк Рычар» (16+).
20.50 «Вечарніца» (0+).
21.15 «Героі коміксаў на экране». «V значыць вендэта» (16+).
23.20 «Начны серыял».
0.05 Камедыя «Чорная кошка, белы кот» (16+).

ВТВ

6.00 «Дурні і дарогі» (16+).
7.00 «Лаві момант» (16+).
8.15 «Раніца з гумарам» (16+).
12.00 Серыял «Госці з мінулага» (16+).
13.45 «КВЗ. Па-нашаму» (16+).
15.00 «Велабайкі» (16+).
15.30 Серыял «СеняФедзя» (16+).
16.25 Серыял «Пастукайся ў мае дзверы» (16+).
18.05 Серыял «Радкам» (16+).
19.00 «Уральскія пельмені» (16+).
20.20 Серыял «Чорнае каханне» (16+).
22.00 Серыял «Супраць усіх» (16+).
23.00 «На выхад!» (16+)
0.00 Драма «Крок наперад: усё або нічога» (12+).
1.45 Серыял «Браты» (16+).
3.50 Серыял «Маладзёжка» (16+).
5.30 Серыял «Ералаш» (6+).

Культура

10.00, 12.30, 17.00, 19.30 Навіны культуры.
10.15 «Назіральнік».
11.15, 23.40 XX стагоддзе.
12.45 Навіны. Падрабязна. Кіно.
13.00, 19.00 «Почырк эпохі» [СЦ].
13.30 Штучны адбор.
14.10 «Матэматыка і пад'ём цывілізацыі». Дак. фільм [СЦ].
15.05 «Белая студыя».
15.50 «Падарожжа з Дома на набярэжнай». Дак. фільм [СЦ].
16.30, 23.15 «Рэгтайм, або Разарваны час» [СЦ].
17.15 «Біблейскі сюжэт».
17.45 «Забытае рамяство».
18.00, 0.50 Піяністы XX стагоддзя.
19.45 «Галоўная роля».
20.05 «Правілы жыцця».
20.30 «Добрай ночы, малыя!»
20.45 «Абсалютны слых».
21.30 Улада факта.
22.15 «Сын». Серыял [СЦ].
1.45 «Чалавек эры Пярсцёнка. Іван Яфрэмаў». Дак. фільм [СЦ].
2.25 Раман у камені.

Настальгія

6.00 «СевАлогія» (18+).
7.05, 9.40, 11.30, 13.05, 14.45, 15.40, 17.30, 20.50, 21.40, 23.30, 2.00, 3.40, 5.25 Музычная настальгія (12+).
7.20 Маст. фільм «Містар і місіс Сміт» (16+).
9.00, 15.00, 21.00, 3.00 «Мінулы час» (12+).
10.00, 16.00, 22.00, 4.00 «Народжаныя ў СССР» (12+).
11.00, 17.00, 23.00, 5.00 «Блеф-клуб» (16+).
12.00 «Быў час» (16+).
13.20 Маст. фільм «Новы Арлеан» (16+).
18.00 «Спяем, сябры!» (12+)
19.00 Маст. фільм «Бульвар Сансет» (16+).
0.00 Маст. фільм «Нацыянальны аксаміт» (16+).

EuroSport 1

4.00, 17.45 Снукер. Чэмпіянат свету, Шэфілд (6+).
6.00, 11.00, 13.30, 14.00, 1.30 Веласпорт. Мужчыны (16+).
7.00 Веласпорт. Amstel Gold. Жанчыны (16+).
8.00 Веласпорт. Amstel Gold. Мужчыны (16+).
9.30 Снукер (6+).
10.40 Кузаўныя аўтагонкі (6+).
11.40 Веласпорт. Тэлечасопіс Cycling Show (16+).
12.10 Веласпорт. «Флэш Валонь». Жанчыны.
15.30, 2.30 Веласпорт. «Флэш Валонь». Мужчыны.
19.30 Усе віды спорту (6+).
20.00, 0.35 Веласпорт (6+).
0.00 Тэлечасопіс Discovery Golf (6+).

Кінакамедыя

1.05 Абяцаць — не значыць ажаніцца (16+).
3.50 Мая мачаха — іншапланецянка (12+).
5.45 Касталом (16+).
7.40 Выкідала (18+).
9.15 Бібліятэкар: у пошуках дзіды лёсу (16+).
11.05 Прыкінься маёй жонкай (12+).
13.15 Правілы здыму: метад Хітча (12+).

15.25 Голая праўда (16+).
17.15 Астэрыкс на Алімпійскіх гульнях (16+).
19.30 У джазе толькі дзяўчаты (12+).
21.45 Астэрыкс і Абелікс: місія «Клеапатра» (12+).
23.50 З 13 у 30 (12+).

ТБ3

6.00 Калекцыя «Беларусьфільма» (12+).
9.30 «Старац» (16+).
10.25, 17.55 «Любоўная магія» (16+).
11.20 «Перыскоп» (16+).
11.40 «Містычныя гісторыі» (16+).
13.20, 18.55, 3.00 «Сляпая» (16+).
14.50, 20.20 «Варажбітка» (16+).
16.20, 21.45 «Анатомія забойства» (16+).
23.25 «Грым» (16+).
0.15 «Дзённік экстрасэнса» (16+).
1.05 «Місія невыканальная-3» (16+).
3.50 «Развітанне» (16+).
4.30 «Суд ідзе». Дак. серыял (16+).

ТБ1000

5.30 Тру і Вясёлкавае каралеўства (6+).
6.10 Тобаты (6+).
6.45 Дзікія скрыпары (6+).
8.00 Яшчэ адна з роду Балейн (16+).
10.05 Марыя-Антуанета (16+).
12.20 Мемуары гейшы (16+).
15.00 Ультрафіялет (16+).

16.35 Пяты элемент (16+).
19.00 Бойфрэнд з будучыні (16+).
21.10 Клік: з пультам па жыцці (12+).
23.05 Шавец (16+).
0.55 Клятва (16+).
2.30 Неверагоднае падарожжа містара Співета (6+).
4.05 Каралеўскі коргі (6+).

ТБ1000 Рускае кіно

5.40 ДынаСіці (6+).
6.30 Пін-код (6+).
7.40 Бода Барода (6+).
8.30 Білет на Vegas (16+).
10.05 Бой з ценем (16+).
12.25 Бой з ценем-2: рэванш (16+).
14.55 Бой з ценем 3D: апошні раўнд (16+).
17.05, 18.05 Жыццё і прыгоды Мішкі Япончыка (16+).
19.05 Сібірскі цырульнік (16+).
22.35 Кантрыбуцыя (12+).
1.30 Ленін. Непазбежнасць (16+).
3.20 Дуэлянт (16+).

National Geographic

6.00, 4.40 Навуковыя глупствы (16+).
6.25, 7.10, 21.50, 22.35 Неверагодны доктар Пол (16+).
7.50, 17.25, 3.10 Найбуйнейшыя тэхнагенныя катастрофы (16+).
8.35, 18.10, 3.55 Найцяжэйшы ў свеце рамонт (16+).
9.25, 15.05, 18.55 Дзікі тунец: Поўнач супраць Поўдня (16+).
10.10, 21.10 Дзікі тунец (16+).
10.50, 11.40, 15.50, 16.35, 1.35, 2.20 Расследаванні авіякатастроф (16+).
12.25, 23.20 Наркавойны (16+).
13.10, 0.05 Ліхтугі за мяжой (16+).
13.55 Галандская берагавая ахова ў Карыбскім моры (2022).
14.40 Зона будаўніцтва (16+).
19.40, 20.25, 0.50 Дзікі тунец. Бітва на знешніх водмелях (16+).

ЯСНАе

4.00 Серыял «Забіць Сталіна» (16+).
5.45 Серыял «СМЕРШ» (12+).
7.30 «Раніца Ясная».
8.35 Серыял «Дэсантны бацькя» (16+).
10.10 Серыял «Дзяржаўная граніца. «Усходняя мяжа» (12+).
12.40 Серыял «Белая страла. Адплата» (16+).
14.20 Серыял «Апошні бой маёра Пугачова» (16+).
15.55 Серыял «Група Zeta» (16+).
17.30 Серыял «Без права на выбар» (16+).
19.20 Маст. фільм «Брат» (16+).

21.00 Дак. цыкл «Сувязісты».
21.25 Маст. фільм «Робін Гуд. Пачатак» (12+).
23.20 Серыял «Брыгада» (16+).
1.05 Серыял «1941» (12+).
2.35 Футбол. Расійская Прэм'ер-Ліга. «Крылы Саветаў» — «Хімкі».
4.15 Маст. фільм «Рускі» (6+).

У праграме магчымыя змяненні. Перадрукоўка праграмы забаронена. [СЦ] – фільм трансліруецца са скрытымі субцітрамі.

чацвер, 20 красавіка ТЭЛЕТЫДЗЕНЬ

Беларусь 1

6.00, 7.20, 8.15 Добрай раніцы, Беларусь!
7.00, 8.00, 9.00, 12.00, 13.00, 15.00, 17.00, 19.00 Навіны.
7.05, 8.05 Навіны эканомікі.
7.10, 8.10, 18.15, 0.15 Зона Х (16+).
9.10 «Здарова здаровым быць!» (6+) [СЦ]
9.55, 11.50, 12.15, 13.05 Драма «Я іду цябе шукаць. Бумеранг» (12+).
10.50, 0.50 «Скажынемаўчы».
15.10, 18.00 Навіны рэгіёна.
15.25, 22.20 Серыял «След» (16+).
17.05 Беларуская часінка (прамы эфір).
18.35, 19.20 Драма «І ў шчасці, і ў бядзе» (12+).
21.00 Панарама.
21.45 Беларуская суперкжанчына.
21.55 Адзін дзень (12+).
0.00 Сфера інтарэсаў.
0.35 Дзень спорту.

Беларусь 2

6.00 «Уключайся!» (12+)
10.00, 16.55 Тэлебарометр.
10.05, 18.30 «Цуд». Дак. драма (12+).
11.05, 17.00 Серыял «Цудоўная пяцёрка» (16+).

12.35, 20.45, 21.15 Драма «Завіммяне мамай» (16+).
14.20, 19.30 Серыял «Фітнес» (16+).
15.35 М/с «Прастаквашына» (6+).
15.55 Нічога сабе ньюз (12+).
16.00 «ПІН_КОД» (12+).
21.10 Спартлато 6 з 49, КЕНА.
22.40 «На нажах» (16+).
23.40 «На тыдзень» (16+).

Беларусь 3

7.00 «Дабраранак».
7.35, 12.30 «Беларуская кухня».
8.05, 13.00, 16.30, 20.30, 0.10 «Навіны культуры».
8.15, 18.40 «Бярозка». Серыял (12+) [СЦ].
10.05 «Кадры жыцця».
10.55, 16.40 «Архітэктура Беларусі» [СЦ].
11.15, 17.25 «Маёр Віхар». Серыял (12+) [СЦ].
13.10, 21.05 «Фронт за лініяй фронту». Маст. фільм (12+) [СЦ].
16.00 «Кампазітары Беларусі».
16.55, 0.25 «Вялікае кіно. «Белае сонца пустыні». Дак. фільм (12+).
20.40 «Калыханка» (0+).
0.00 «Засакрэчаная вайна».

Беларусь 5

7.00 Сняданак чэмпіёна.
7.30, 18.00 Плаванне. Чэмпіянат Расіі.
9.40 Між іншым.
10.00 Футбол. Кубак Беларусі. «Нёман» (Гродна) — БАТЭ (Барысаў).
12.00 Слэм-данк.
12.30 Хакей. КХЛ.
14.30 Хачу стаць...
15.00 Футбол. Чэмпіянат Расіі. «Тарпеда» (Масква) — «Спартак» (Масква).
17.00 Гульня галавой.
17.50, 22.25 Спорт-цэнтр.
19.40 Хакей. Чэмпіянат Беларусі.
20.00 Хакей. Чэмпіянат Беларусі. «Нёман» (Гродна) — «Металург» (Жлобін).
22.35 Хакей для ўсіх.
23.05 Баскетбол. Адзіная ліга. «Лакаматыў-Кубань» — ЦСКА (Масква).

АНТ

6.00, 7.15, 8.15 «Наша раніца».
7.00, 8.00, 9.00, 11.00, 13.00, 16.00, 18.00 [СЦ], 20.30 Нашы навіны.
7.10, 8.10 «Трывожная кнопка» (16+).
9.10 «Аб'ектыўНа» (16+).
10.10 «Жыць здарова!» (16+)
11.15 «Бесталковыя нататкі» (12+).
11.50, 13.15 Серыял «Птушка ў клетцы» (12+).
14.00, 22.20 Серыял «Чужое шчасце» (16+).
16.20 «Мужчынскае/Жаночае» (16+).
17.20, 18.20 Інфармацыйны канал (16+).
19.10 «Лялькі спадчынніка Тутці» (16+).
20.10 Вячэрнія навіны.
21.15 Серыял «Вокны дома тавйго» (16+).
0.10 Час.

СТБ

6.00, 6.40, 7.45, 8.40 «Раніца СТБ».
6.30, 7.30, 8.30, 10.30, 13.30, 16.30, 19.30, 22.30 Навіны «24 гадзіны».
9.00, 11.35, 23.10 Дак. праект (16+).
10.40 «Глухар». Серыял (12+).
13.45 «Невыпадковая сустрэча». Серыял (12+).
16.50 «Куба. Асабістая справа». Серыял (16+).
20.15, 23.05 «СТБ-спорт».
20.20 «Сталічныя падрабязнасці».
20.30 «Міншчына».
20.40 «Беларуская суперкжанчына».
20.50 «Падсудны». Серыял (16+).
0.30 Маст. фільм «Кароль злодзеяў» (18+).

МІР

5.00, 4.00 Серыял «Школа выжывання ад адзінокай жанчыны з трыма дзецьмі ва ўмовах крызісу» [СЦ] (12+).
6.40, 0.15 «Наша кіно. Гісторыя вялікай любові» (12+).
7.25, 10.10, 21.30 Серыял «Меч-2» (16+).
10.00, 13.00, 16.00, 18.30 Навіны (бягучы радок).
13.15 «Справы судовыя. Грошы вярніце!» (16+)
14.10, 16.15, 0.40 «Справы судовыя. Бітва за будучыню» (16+).
15.05, 1.25 «Справы судовыя. Новыя гісторыі» (16+).
16.35 «Міравое пагадненне» (16+).
18.50 «Гульня ў кіно» (12+).
2.20 Маст. фільм «Вясна» [СЦ] (0+).

РТР—Беларусь

6.00 «Новая раніца».
10.00, 11.30, 14.30, 17.30, 21.00, 23.00 Беларусь. Навіны.
10.05 Серыял «Пыльная работа» (16+).
11.00, 14.00, 17.00, 20.00 Весткі.
11.40 «Пра самае галоўнае» (12+).
12.50 «Кропкі над і» (16+).
14.40 «60 хвілін».
17.40 Серыял «Дуэт па праве» (12+).
18.45 «Малахаў» (16+).
21.30, 23.15 Серыял «Дарога да шчасця» (12+).
23.40 «Вечар з Уладзімірам Салаўёвым» (12+).

НТБ—Беларусь

6.00 «Астрапрагноз».
6.05, 7.15, 8.20, 13.30, 16.45, 19.55, 22.30, 23.30 Сёння. Галоўнае.
6.10 «Здарова здаровым быць!» (6+)
7.00 Сфера інтарэсаў.
7.30 «Маршрут пабудаваны» (12+).
8.00, 10.00, 13.00, 16.00, 19.00 Сёння.
8.35, 21.15 «НЗ.by».
8.55, 10.35 Серыял «Ляснік. Свая зямля» (16+).
11.20 Серыял «Зверабой» (16+).
13.35 Надзвычайнае здарэнне.
14.00 Серыял «Чацвёртая змена» (16+).
16.55 «За гранню» (16+).
18.00 «ДНК» (16+).
20.10, 21.30 Дэтэктыў «Неўскі. Расплата за справядлівасць» (16+).
22.35, 23.45 Дэтэктыў «Метад Міхайлава» (16+).

8 канал

7.00, 14.55, 19.05, 21.10, 0.50 «Надвор'е» + «Эрана».
7.05 Мультпарад (0+).
7.30 «Прыколы 13-й школы» (6+).
7.35 Камедыя «Сямейны канфлікт» (12+).
8.25 «Вакол свету». Пакістан.
9.20 Дэтэктыў «Шыфравальшчыкі» (16+).
11.05 Серыял «Каломба» (12+).

12.35 «Рэтра ТБ». «Паліцэйская акадэмія» (16+).
14.05 Драма «Ззянне зорак» (12+).
15.00 «Класіка Уолта Дыснея». «Аладзін-3».
16.15 Драма «Прадцеча. Гісторыя кахання» (16+).
18.15 Дэтэктыў «Рачны трылер» (16+).
19.10 Драма «Джэк Рычар» (16+).
20.50 «Вечарніца» (0+).
21.00 «Асалам алейкум, Беларусь!».
21.15 Баявік «Трайная граніца» (18+).
23.15 «Начны серыял».

ВТБ

6.00 «Дурні і дарогі» (16+).
7.00 «Лаві момант» (16+).
8.15 «Раніца з гумарам» (16+).
12.00 Серыял «Госці з мінулага» (16+).
13.45 «КВЗ. Па-нашаму» (16+).
14.40 «Наш рамонт» (16+).
15.30 Серыял «СеняФедзя» (16+).
16.25 Серыял «Пастукайся ў мае дзверы» (16+).
18.05 Серыял «Радкам» (16+).
19.00 «Уральскія пельмені» (16+).
20.20 Серыял «Чорнае каханне» (16+).
22.00 Серыял «Супраць усіх» (16+).
23.00 «Імправізатары» (16+).
0.00 Камедыя «Спёка» (16+).
1.40 Серыял «Браты» (16+).
4.10 Серыял «Маладзёжка» (16+).
5.45 Серыял «Ералаш» (6+).

Культура

6.30, 7.00, 7.30, 10.00, 12.30, 17.00, 19.30 Навіны культуры.
6.35 «Пешшу...»
7.05 Легенды сусветнага кіно.
7.35, 14.10 «Матэматыка і пад'ём цывілізацыі». Дак. фільм [СЦ].
8.20 Дарогі старых майстроў.
8.30 «Жыццё і лёс».
8.50 «Іркуцкая гісторыя». Маст. фільм [СЦ].
10.15 «Назіральнік».
11.15, 23.40 ХХ стагоддзе.
12.45 Навіны. Падрабязна. Тэатр.
13.00, 19.00 «Почырк эпохі» [СЦ].
13.30 «Абсалютны слых».
15.00 «2 Вернік 2».
15.50, 2.05 «Цвярбуль, або Пушкінская вярста». Дак. фільм [СЦ].
16.30, 23.15 «Рэгтайм, або Разарваны час» [СЦ].
17.15 Пернікавы домік [СЦ].
17.45, 0.55 Піяністы ХХ стагоддзя.
19.45 «Галоўная роля».
20.05 Адкрытая кніга [СЦ].
20.30 «Добрай ночы, малыя!»
20.45 «Сталкер». Каго ж мне вадзіць туды?» Дак. фільм [СЦ].
21.30 «Энігма. Дзмітрый Ульянаў».
22.15 «Прыстанак». Серыял [СЦ].
2.45 Колер часу.

Настальгія

6.00 «Быў час» (16+).
7.05, 8.45, 9.40, 11.30, 14.50, 15.40, 17.30, 18.50, 20.30, 21.40, 23.30, 1.05, 3.40, 5.30 Музычная настальгія (12+).
7.20 Маст. фільм «Новы Арлеан» (16+).
9.00, 15.00, 21.00, 3.00 «Мінулы час» (12+).
10.00, 16.00, 22.00, 4.00 «Народжаны ў СССР» (12+).
11.00, 17.00, 23.00, 5.00 «Блеф-клуб». (16+).
12.00 «Спяем, сябры!» (12+)
13.00 Маст. фільм «Бульвар Сансет» (16+).
18.00 «Ялавая субмарына» (16+).
19.10 Маст. фільм «Ноч у Касабланцы» (16+).
0.00 «СевАлгія» (18+).
1.20 Маст. фільм «Містар і місіс Сміт» (16+).

EuroSport 1

4.00, 16.30, 20.15 Снукер. Чэмпіянат свету, Шэфілд (6+).
6.00, 14.30, 15.00, 19.15, 1.30 Веласпорт. Мужчыны (16+).
7.00 Веласпорт. «Флэш Валонь». Жанчыны (16+).
8.00, 18.00, 0.00 Веласпорт. «Флэш Валонь». Мужчыны (16+).
9.35 Снукер (6+).
11.00 Парусны спорт (6+).
11.30 Усе віды спорту (6+).
12.00, 2.30 Аўтагонкі на вынослівасць (6+).
13.00 Матагонкі на вынослівасць. Чэмпіянат свету «24 гадзіны Ле-Мана» (6+).

Кінакамедыя

1.40 Як ведаць... (16+)
4.20 Шпіёны па суседстве (16+).
6.10 Жывёла (12+).
7.40 Хамелеон (16+).
9.15 За бортам (12+).

11.25 Астэрыкс і Абелікс супраць Цэзара (12+).
13.25 Змёрзлая з Маямі (16+).
15.15 У джазе толькі дзяўчаты (12+).
17.35 Скарб Амазонкі (12+).
19.30 Пара з будучыні (12+).
21.25 Астэрыкс на Алімпійскіх гульнях (16+).
23.35 Мая мачаха — іншапланецянка (12+).

ТБ3

6.00 Калекцыя «Беларусьфільма» (12+).
9.15 «Старац» (16+).
10.10, 17.45 «Любоўная магія» (16+).
11.05 «Паглядзім» (12+).
11.35 «Містычныя гісторыі» (16+).
13.10, 18.45 «Сляпая» (16+).
14.40, 20.10, 3.45 «Варажбітка» (16+).
16.10, 21.35 «Анатомія забойства» (16+).
23.10 «Грым» (16+).
0.00 «Дзённік экстрасэнса» (16+).
0.50 «Аватар» (16+).
4.30 «Суд ідзе». Дак. серыял (16+).

ТБ1000

5.30 Тру і Вясёлкавае каралеўства (6+).
6.55 Тобаты (6+).
7.50 Дзікія скрычары (6+).
9.15 Бойфрэнд з будучыні (16+).
11.30 Шавец (16+).
13.20 Клік: з пультам па жыцці (12+).

15.15 Прыгоды Цінціна: таямніца Аднарога (12+).
17.10 Голая праўда (16+).
19.00 Іспанская-англійская (12+).
21.20 Прыкінься маёй жонкай (16+).
23.30 Назад у будучыню (12+).
1.30 Назад у будучыню-2 (12+).
3.15 Назад у будучыню-3 (12+).

ТБ1000 Рускае кіно

5.30 ДынаСіці (6+).
6.20 Пін-код (6+).
7.40 Бода Барода (6+).
8.35 Сібірскі цырульнік (16+).
12.00 Кантрыбуцыя (12+).
15.00 Ленін. Непазбежнасць (16+).
17.05, 18.05 Жыццё і прыгоды Мішкі Япончыка (16+).
19.00 Стацкі саветнік (16+).
21.30 Адміраль (16+).
23.40 Нахімаўцы (12+).
1.10 Тарас Бульба (16+).
3.15 Яраслаў. Тысячу гадоў таму (16+).

National Geographic

6.00, 4.50 Навуковыя глупствы (16+).
6.25, 7.10, 21.55, 22.40 Неверагодны доктар Пол (16+).
7.55, 17.20, 3.15 Найбуйнейшыя тэхнагенныя катастрофы (16+).
8.40, 18.10, 4.00 Найцяжэйшы ў свеце рамонт (16+).
9.30, 15.10, 18.55 Дзікі тунец: Поўнач супраць Поўдня (16+).
10.10 Дзікі тунец (16+).
10.55, 11.40, 15.50, 16.35, 19.40, 20.25, 1.00, 1.45, 2.30 Расследаванні авіякатастроф (16+).
12.25, 23.25 Наркавойны (16+).
13.10, 0.10 Ліхтугі за мяжой (16+).
14.00 Дзікі тунец. Бітва на знешніх водмелях (16+).
14.40 Зона будаўніцтва (16+).
21.10 Злавіць кантрабандыста: аэрапорт Кенэдзі (16+).

ЯСНАе

4.45 Серыял «Забіць Сталіна» (16+).
6.30 Маст. фільм «Вам — заданне» (12+).
7.55 «Ясна аб футболе».
8.25 Серыял «Снайперы: каханне пад прыцэлам» (16+).
10.10 Серыял «Дзяржаўная граніца. «Чырвоны пясок» (12+).
12.35 Серыял «Белая страла. Адплата» (16+).
14.15 Маст. фільм «Груз «300» (12+).
15.30 Серыял «Група Zeta» (16+).
17.05 Серыял «Без права на выбар» (16+).
18.55 Маст. фільм «Брат-2» (16+).
21.00 «У адкрытым доступе».
21.30 «PROфутбол».
21.55 Маст. фільм «Апошні паляўнічы на ведзьмаў» (16+).

23.40 Серыял «Брыгада» (16+).
1.35 Серыял «1942» (16+).
3.05 Маст. фільм «Чаклун і Румба» (12+).

У праграме магчымыя змяненні.
Перадрукоўка праграмы забаронена.
[СЦ] – фільм транслюецца са скрытымі субцітрамі.

ПРЫЙШОЎ НЯЗВАНЫ І ІДЗІ НЯГНАНЫ

Мая прыяцелька Дзіна Майсееўна — рэдкая дабрачынніца. Для яе спяшацца, дапамагаць — гэта як дыхаць: трэба і ўсё тут... У выканкаме доўгі час працавала. Дык, расказвалі, чэргі да яе як да маўзалея былі, бо што той Ільіч — ён дапамагчы ўжо нікому не мог, а вось Дзіна Майсееўна — магла. І ўвесь раён аб гэтым ведаў... Як і тое, што потым з падзякай да яе альбо нейкім хабарам — нават не суньця: адшые толькі так!

...Іх, дарэчы, вось гэткіх «падзвіжніц», у раёне тры было: Ада Захараўна, Вольга Філатаўна і Дзіна Майсееўна. Усе пры пасадах, «парцейныя». На розных сходах ды нарадах сустракаліся, выступалі, здаралася — спрачаліся, бо вельмі ж розныя былі.

Ада Захараўна пакамандаваць дужа любіла, «пашыхтаваць» маладзейшых сябровак. Але ж тыя не крыўдавалі: што паробіш — старэйшая, адзінокая... Каго ж яшчэ ёй жыццю павучыць? Кім пакамандаваць?

Шкада, вельмі хутка час іх прайшоў. Па чарзе і ўсе тры гэтыя жанчыны сышлі «ў адстаўку». Ада Захараўна пасля таго зашылася ў сваім цераме, Вольга Філатаўна занялася гаспадаркай ды выхаваннем унукаў, Дзіне Майсееўне (апроч гэтага) трэ было па-ранейшаму некуды спяшацца і нешта рабіць: розныя мерапрыемствы праводзіць, людзей на іх збіраць, некага праведаць, з юбілеямі павіншаваць...

І вось ён, чарговы: васьмідзесяцігадовы! Каго-каго, а ўжо Аду Захараўну дык трэба з ім павітаць! Ну хоць сабе і дома, у вузкім сяброўскім коле... Што яна там адна дзень пры дні.

Вольга Філатаўна з гэтым згадзілася. І таму ў дзень юбілею, з самага ранку Дзіна Майсееўна «села на тэлефон»: хацела павіншаваць (мо, нават самай першай!), папярэдзіць, што яны заедуць, але...

Слухаўку на тым канцы провада ніхто не здымаў. «Можа, адышлася куды? А можа (80 — гэта ж не жартачкі?!), недачувае ўжо», — пашкадавала юбілярку Дзіна Майсееўна і планаў сваіх не змяніла: выгнала з гаража машыну (яна, дарэчы, сапраўдны «шумахер» — за рулём з маладосці!), па дарозе «падхапіла» Філатаўну. Удзвюх яны спакавалі падарунак, купілі свежанькі торт і як прыстойныя госці падрулілі да дома Захараўны.

Зрэшты, дом — гэта сціпла сказана, бо ў юбіляркі ён — нібы тая «цытадэль» (хіба што ровам з вадой не абнесены)... Агароджа вакол густая, высокая, вароты прыкладна такія ж. І на іх — званок з маленькай кнопачкай. Госці «прыдушылі» яе і раз, і другі, і трэці — «цытадэль» ні гу-гу, пагрукалі — таксама цішыня.

Майсееўна ўжо думала з'ехаць, — Філатаўна не здалася: на сваім мабільным тэлефоне набрала нумар хатняга і...

— Алё... Хто там? — спытала юбілярка.

Філатаўна ёй:

— Добры дзень, даражэнькая! Адчыняй! Гэта мы з Майсееўнай... Прыехалі цябе віншаваць!

Захараўна ім:

— А я вас не клікала!

Жанкам нібы анучай якой па зубах! Пераглянуліся, уздыхнулі, ды нічога ж не зробіш — укуліліся ў машыну, паехалі дамоў да... Майсееўны.

Заварылі там добрай гарбаты, з'елі па ладным кавалку торта, — глядзіш — і палягчэла: самі з сябе пасмяяліся.

Да таго ж у сваёй любімай газеце прачыталі, што жывучы, без страт не абыдзешся. Аднак людзі, якія прызначаны лёсам, згубіцца не могуць: тыя, што згубіліся, прызначаны проста для досведу.

...Думаеце, што нажыўшы яго дастаткова, Дзіна Майсееўна закінула сваё «дабрадзейства»? Не і яшчэ раз не! У яе па-ранейшаму шырокае кола сяброў і падапечных, яна па-ранейшаму лічыць, што дрэнных людзей на зямлі няма, бываюць...

Ну як бы гэта мякчэй сказаць? Не вельмі разумныя, ці што...

Софія Вароніна,

Быхаўскі раён.

МУЖ І ЖОНКА — НАЙЛЕПШАЯ СУПОЛКА

Нават у казках, дзе магчыма ўсё, Васіліса Прыгожая і Васіліса Прамудрая — гэта дзве Васілісы.

Іван у маладосці ажаніўся з першай (хоць звалі яе і не так). Бачыў, што характар у дзеўкі — проста агонь: калі нешта задумала, — ніхто не направіць!

Але ж ён таго не вельмі і хацеў: не любіў спрачацца, а з жонкай — і пагатоў. Думаў: хочацца мілай нешта зрабіць, дык няхай сабе зробіць. Можа, і добра атрымаецца? А калі дрэнна, — таксама не бяда: у наступны раз падумае, што не грэх было б і параіцца...

Дык вось праз нейкі час пасля вяселля пагаварылі маладыя з бацькамі (з аднымі, з другімі), заручыліся іх падтрымкай (яшчэ і грашовай) ды ўзяліся сабе дом будаваць. За зіму нарыхтавалі дрэва на зруб, увесну пайшлі наймаць брыгаду работнікаў. Адзін з іх — відаць, самы галоўны і добры жартаўнік — пацікавіўся:

— А якую ж вы хочаце хату — малую ці вялікую, вясёлую ці сумную?

Гаспадыня адразу (Іван і вокам не міргнуў):

— Знайшлі што пытацца! Ну вядома ж, вясёлую: каб пакоі былі прасторныя, каб вокнаў шмат...

Іван хацеў быў запярэчыць, сваё чарцяжы паказаць, але не адважыўся, падумаў: яна ж гаспадыня, ёй больш давядзецца дома сядзець.

На тым і сышліся: будаўнікі ўзялі задатак, распачалі работу. Працавалі шчыра — ад цямна да цямна. Глядзіш — зруб амаль гатовы! І з дахам ужо! А далей — вокны-дзверы з'явіліся, печы, потым столі ды падлогі...

Прыгожы дом атрымаўся: любадорага паглядзець! Справілі маладыя ўлазіны і зажылі б, але ж зіма, пачаліся сапраўдныя маразы ды завеі. Печ і грубка ў хаце топяцца, а цяпла не хапае: за ноч вада замярзае ў вёдрах. І днём хоць ты польку танцуй!

Не вытрымала гаспадыня — пайшла да будаўнікоў паскардзіцца, а тыя нават слухаць яе не хочуць: маўляў, выбачайце, што вы прасілі, мы тое і зрабілі.

...Сяк-так перазімавала сям'я, а ўвесну закасаў Іван рукавы і давай уцяпляцца. Шмат здароўя і часу свайго патраціў, шмат грошай спусціў, але ж дом паправіў.

А заадно за нейкі год-другі даказаў сваёй палавіне, што не лыкам шыты, што мае галаву на плячах, што з ім, гаспадаром, і можна, і трэба лічыцца.

...Някаму на вось гэта не хапае дзесяцігоддзяў, а то і ўсяго жыцця.

Мікалай Багданаў,

в. Новы Пагост,
Мёрскі раён.

ЖЫЛІ-БЫЛІ ДВА ВАСІЛІ...

У далёкія ўжо 80-я гады мінулага стагоддзя мы — сям'я вайскоўцаў — апынуліся ў Туркменіі і якраз адтуль кіравалі ў водпуск. Далёкая была дарога, самалётам, на перакладных: з нашага горада Мары — у Ашхабад, потым — у Краснаводск, адтуль — у Мінск, а нарэшце — у наш любы Пінск. Там, на аэрадроме, нас сустракаў тата, каб завезці ў родную вёску Калавуравічы.

І вось мы загрузілі багажнік, селі ў машыну, едзем. Тата — за рулём, я з ім побач, на заднім сядзенні мае мужчыны — муж і маленькі сын. Паціху-памалу, у размовах, даязджаем да вёскі Місяцічы, дзе за бацюшку ў мясцовай царкве татаў франтавы сябрук (у вайну пад Кёнігсбергам яны абодва ледзь выжылі!)... А таму я, вядома ж, цікаўлюся, як жа там Васіль?

— Ды ўтапіўся, бядак, — цяжка ўздыхае тата.

Я жахаюся, не веру вушам:

— Як так можна?! Калі?!

— Ды вясной, у сакавіку.

— А дзе?

— У сваім двары... Пагнаўся за кошкай, яна, разагнаўшыся, скок на калодзеж, ён за ёй...

І тут да мяне даходзіць, што я папыталася пра папа Васіля, а тата стаў расказваць пра ката...

Ён, таксама Вася, Васіль — цёмна-рыжы, вочкі залацістыя — жыў у нас гадоў, можа, з дзесяць! У іх з маім татам ці не сапраўдная любоў была! Хадзілі ўдвух, як звязаныя: тата на работу (у краму, у хлеў, у гарод...) — кот за ім (потым пасядзіць, пачакае, каб разам назад пайсці)... Тата садзіцца ў машыну, — Вася ўжо поруч сядзенне заняў... Удвух на рыбалку заўсёды ездзілі. Кот пузаты-пузаты адтуль вяртаўся і шчаслівы-шчаслівы: адвёў душу — рыбкі свежай наеўся.

А адсыпаўся як — асабліва зімой. На грудзях у таты разляжацца, — той нават не зварухнецца, пакуль Вася не выспіцца!

...Даўным-даўно ўжо сышлі ў лепшы свет і мой тата, і бацюшка Васіль.

Пры жыцці яны (светлай памяці!) часта гасцявалі адзін у аднаго, успаміналі і цёзку-ката, і вайну, і свае цяжкія раненні.

Абодва пасля іх вельмі часта хварэлі, але ж да скону працавалі: тата — бухгалтарам у мясцовым калгасе, дзядзька Васіль — у царкве.

Ніна Горгуль,

г. Мінск.

Рубрыку вядзе Валянціна ДОЎНАР.

Ад яе ж

Як там у Паэта:

«Усё прайшло, мінула,
Як і не было,
У капцах паснула,
Зеллем зарасло...»

Але ж шмат што помніцца: цікава паслухаць, цікава пачытаць! А таму — пішыце (калі ласка, з нумарам тэлефона для аператыўнай зваротнай сувязі). І ведайце: чалавек, які смяецца не менш за 17 хвілін у суткі, прадаўжае сабе жыццё на цэлы год.

Высновы за вамі!

Неасабісты суб'ектыў

Умоўны лад

Гэта не пра дзеяслоў, гэта пра жыццё

ПЕРАД светлым вялікім святам думаеш пра многае, пачынаеш капацца ў душы і ўспамінах. Аналізуеш уласныя ўчынкі і словы, згадваеш учынкі і словы блізкіх і не вельмі людзей, якія нейкім бокам цябе датычыліся. Думаеш пра тых, каго ўжо няма на гэтым свеце побач з табой, з нейкім прыцішаным страхам разумееш, што іх па той бок непераадольнай мяжы з кожным годам усё больш. Успамінаеш ужо свае словы і дзеянні ў адносінах да іх — тых, у каго назаўсёды позна прасіць прабачэння. Чапляешся за гэтае прывіднае «калі б», за ўмоўны лад — яго б лепш назваць безнадзейным, бо яго не цярпіць і не прымае ні гісторыя, ні лёс, ні Неба. І ўсё ж вяртаешся ў мінулае, уяўляеш, як яно было б — шчаслівей і лепш, — калі б у пэўны момант ты штосьці зрабіў і сказаў інакш або не зрабіў і не сказаў зусім. Жывеш нейкі час у гэтай прыдуманай рэальнасці, а пасля — бы абухом па галаве — вяртаешся ў рэальнасць сапраўдную, якую — «хоць сэрца аб зоры разбі» — ужо не перапішаш.

Зрэшты, пра гэта лепш за ўсё пачытаць у Булгакава (а менавіта ў перадвелікодны тыдзень гісторыя Іешуа і Понція Пілата ўспрымаецца асабліва, зусім па-іншаму). Памятаеце сон пракуратара Іудзеі, у якім ён робіць так, што не было суда, не было распяцця, і ён ідзе з вандроўным філосафам па светлай дарозе ды аб чымсьці размаўляе, спрачаецца... А потым прачынаецца і разумее, што ўсё было — і суд, і распяцце, і што ён сам мог зрабіць, каб гэтага не было, ды не зрабіў. І толькі ў кнізе за яго — праз дзве тысячы гадоў — напрасілі, і пайшоў-ткі ён з філосафам па той светлай дарозе... Мы ж жывём, заблытаныя ў гэты пракляты ўмоўны лад, якога лепш бы не было зусім. Не навошта ўяўляць тое, чаго быць не можа, навошта ведаць хоць на імгненне, што ўсё магло быць інакш?..

МАЙСКІМ надвячоркам сужэнцы пасварыліся на лецішчы. З-за нейкай незразумелай дробязі, нібы хто венік у хату ўкінуў, як кажуць у народзе. Слова за слова — і жонка, ляпнуўшы дзвярыма, памчала на апошнюю электрычку, што ішла ў горад. Хоць муж ужо прымірэнча казаў: «Заставайся, чаго ты ўсхадзілася. Мы ж яшчэ заўтра градкі збіраліся рабіць... Ну прабач, калі што не так сказаў». Але кабеце трэба было паказаць, хто ў доме гаспадыня, і яна ўсё-ткі паехала. За ноч ачомалася, падумала, што і праўда дарэмна зладзіла вэрхал, што з яе ўся сварка гарэла. Раніцай пайшла купіла торт, хуценька сабралася на вакзал — ехаць было недалёка, паспелі б і памірыцца, і градкі пасадзіць. Тэлефонны званок застаў яе на выхадзе з кватэры. Званілі з міліцыі — у яе ўжо не было ні дачы, ні мужа. Пасля высветлілася: мужчына на эмоцыях ад жончыных «коней» купіў у суседкі бутэльку гарэлкі і з гора, пэўна, выпіў усю. Заснуў, перавярнуў газавую лямпу (электрычнасць яны яшчэ не паспелі правесці). Як на злосць, яшчэ і засаўка на дзвярах была тугая. Каб цвярозы быў, пэўна, адчыніў бы. А так... Пажарныя, патушыўшы фактычна папялішча — лёгкі садовы домік згарэў хутка, бы саламяны, — каля тых дзвярэй яго, скурчанага, абвугленага, і знайшлі.

Яму, калі загінуў, было сорак шэсць. Яна перажыла яго амаль на трыццаць гадоў. І аднойчы, ужо перад смерцю, прызналася родным: «Не было таго дня, каб я не падумала, што ўсё магло б быць інакш, калі б я тады не з'ехала. А як убачу ў парку, што двое старых ідуць, адно аднаго падтрымліваючы, такая зайздрасць бярэ. Уяўляю, што і мы б маглі вось так хадзіць, пад ручку, ціхенька аб чымсьці размаўляючы...»

ДАЧКА забірала на зіму пажылую ўжо маці да сябе. Вясковая немаладая жанчына з цяжкасцю прыстасоўвалася да гарадскога жыцця, асабліва да сучаснай тэхнікі, якой у кватэры было шмат. І калі з індукцыйнай плітой бабуля навучылася нарэшце спраўляцца, дык з радыётрубкай хатняга тэлефона была проста бяда. Седзячы амаль цэлы дзень дома, бабуля часта званіла сваім вясковым сяброўкам ды гарадскім сваякам. Гэта была не праблема — бясплатныя званкі ўваходзілі ў абаненцкую плату. Праблема была ў іншым: яна часта забывала націскаць на трубцы кнопку «адбой», і лінія тады была занятая. Дачка, хвалюючыся за маці, у якой былі праблемы з сэрцам, тэлефанавала ёй з работы па некалькі разоў на дзень. І калі хатняя трубка (мабільнікам бабуля карыстацца адмаўлялася прынцыпова) была занятая некалькі гадзін, дачка не знаходзіла сабе месца, урэшце зрывалася, прасіла службовую машыну ці выклікала таксі і неслася дадому з аднаго канца горада ў супрацьлеглы. І бачыла маці, якая спакойна займаецца сваімі справамі, і не адключана ёю тэлефон.

У той дзень дома таксама ўвесь час было занята. Але да канца працоўнага дня заставалася тры гадзіны, службовай машыны не было, а аператар таксі з-за непагадзі падняў цэны ўдвая. І яна рашыла не ехаць. А калі прыехала з работы на грамадскім транспарце — было ўжо позна. Маці ляжала з тэлефоннай трубкай у руцэ. Яна паспела толькі яе ўключыць. Можа, хацела выклікаць «хуткую», можа, пазваніць дачцэ, сказаць, што блага. Не паспела. Урачы сказалі: каб хоць на гадзіну раней, яе можна было б выратаваць...

З таго часу мінула ўжо гадоў восем. А дачка, немаладая цяпер жанчына, выпіўшы з сяброўкамі келіх віна, зноў і зноў паглыбляецца і цягне астатніх у свой роспачны ўмоўны лад: «Калі б я тады не пашкадавала грошай на таксі... Мама і сёння б яшчэ жыла, ёй жа толькі семдзесят было тады...»

МЫ моўчкі слухаем, нічога не адказваем. У кожнага на плячах цяжарам — большым ці меншым — вісіць свой асабісты ўмоўны лад. Якога не цярпіць ні гісторыя, ні лёс. Ні Неба — колькі ні маліся, колькі ні прасі...

Алена ЛЯЎКОВІЧ.

Брестский филиал РУП «Институт недвижимости и оценки» извещает о проведении открытого аукциона по продаже права заключения договора аренды недвижимого имущества, принадлежащего РУП «Белпочта»

Наименование и местоположение объекта	Начальная цена продажи, руб.	Срок договора аренды
ЛОТ № 1: помещение площадью 152,6 кв. м, расположенное в изолированном помещении с инвентарным номером 110/D-2749564 (наименование: изолированное помещение № 2 (часть административного здания); назначение: помещение связи), расположенное по адресу: Брестская обл., г. Барановичи, ул. Советская, д. 81, пом. 2	644,74	не менее 3 лет
ЛОТ № 2: помещение площадью 20,5 кв. м, расположенное в изолированном помещении с инвентарным номером 110/D-2749564 (наименование: изолированное помещение № 2 (часть административного здания); назначение: помещение связи), расположенное по адресу: Брестская обл., г. Барановичи, ул. Советская, д. 81, пом. 2	86,61	не менее 3 лет
ЛОТ № 3: помещение площадью 36,0 кв. м, расположенное в изолированном помещении с инвентарным номером 110/D-2749564 (наименование: изолированное помещение № 2 (часть административного здания); назначение: помещение связи), расположенное по адресу: Брестская обл., г. Барановичи, ул. Советская, д. 81, пом. 2	152,10	не менее 3 лет
ЛОТ № 4: помещение площадью 17,0 кв. м, расположенное в изолированном помещении с инвентарным номером 110/D-2749564 (наименование: изолированное помещение № 2 (часть административного здания); назначение: помещение связи), расположенное по адресу: Брестская обл., г. Барановичи, ул. Советская, д. 81, пом. 2	71,83	не менее 3 лет
ЛОТ № 5: помещение площадью 35,5 кв. м, расположенное в изолированном помещении с инвентарным номером 110/D-2749564 (наименование: изолированное помещение № 2 (часть административного здания); назначение: помещение связи), расположенное по адресу: Брестская обл., г. Барановичи, ул. Советская, д. 81, пом. 2	149,99	не менее 3 лет
ЛОТ № 6: помещение площадью 68,96 кв. м, расположенное в изолированном помещении с инвентарным номером 110/D-2749564 (наименование: изолированное помещение № 2 (часть административного здания); назначение: помещение связи), расположенное по адресу: Брестская обл., г. Барановичи, ул. Советская, д. 81, пом. 2	291,36	не менее 3 лет
ЛОТ № 7: помещение площадью 22,1 кв. м, расположенное в изолированном помещении с инвентарным номером 110/D-2749564 (наименование: изолированное помещение № 2 (часть административного здания); назначение: помещение связи), расположенное по адресу: Брестская обл., г. Барановичи, ул. Советская, д. 81, пом. 2	93,37	не менее 3 лет
ЛОТ № 8: помещение площадью 11,0 кв. м, расположенное в изолированном помещении с инвентарным номером 110/D-2749564 (наименование: изолированное помещение № 2 (часть административного здания); назначение: помещение связи), расположенное по адресу: Брестская обл., г. Барановичи, ул. Советская, д. 81, пом. 2	46,48	не менее 3 лет
ЛОТ № 9: помещение площадью 10,7 кв. м, расположенное в изолированном помещении с инвентарным номером 110/D-2749564 (наименование: изолированное помещение № 2 (часть административного здания); назначение: помещение связи), расположенное по адресу: Брестская обл., г. Барановичи, ул. Советская, д. 81, пом. 2	45,21	не менее 3 лет
ЛОТ № 10: помещение площадью 14,6 кв. м, расположенное в изолированном помещении с инвентарным номером 110/D-2749564 (наименование: изолированное помещение № 2 (часть административного здания); назначение: помещение связи), расположенное по адресу: Брестская обл., г. Барановичи, ул. Советская, д. 81, пом. 2	61,69	не менее 3 лет
ЛОТ № 11: помещение площадью 35,0 кв. м, расположенное в изолированном помещении с инвентарным номером 110/D-2749564 (наименование: изолированное помещение № 2 (часть административного здания); назначение: помещение связи), расположенное по адресу: Брестская обл., г. Барановичи, ул. Советская, д. 81, пом. 2	147,88	не менее 3 лет
ЛОТ № 12: помещение площадью 94,6 кв. м, расположенное в изолированном помещении с инвентарным номером 110/D-2749564 (наименование: изолированное помещение № 2 (часть административного здания); назначение: помещение связи), расположенное по адресу: Брестская обл., г. Барановичи, ул. Советская, д. 81, пом. 2	399,69	не менее 3 лет
ЛОТ № 13: помещение площадью 33,8 кв. м, расположенное в капитально строении с инвентарным номером 100/С-57288 (наименование: отделение почтовой связи; назначение: здание специализированное связи), расположенное по адресу: Брестская обл., г. Брест, ул. Адамковская, д. 58А	142,81	не менее 3 лет

Организатор аукциона: Брестский филиал РУП «Институт недвижимости и оценки», 224005, г. Брест, ул. Наганова, 10-329, 80162 40 87 01.
Аукцион состоится 11 мая 2023 г. в 11.00 по адресу: г. Брест, ул. Наганова, 10-325.
Сведения о документах, которые необходимо предоставить для участия в аукционе, правила проведения аукциона содержатся на сайте организатора аукциона www.ocenkabrest.by, также можно узнать по телефонам: 8 (0162)-40-87-01, 40-87-02.
Извещение о проведении аукциона размещено на сайте Государственного комитета по имуществу Республики Беларусь (https://au.nca.by/auction/14981)

ООО «Центр Белинвентаризация»
г. Гомель, ул. Гагарина, 46, оф. 2-1

- ✓ Раздел и установление порядка пользования земельным участком
- ✓ Раздел и вычленение изолированных помещений из капитального строения
- ✓ Пересчет долей в связи с изменением капитального строения
- ✓ Оценка всех видов имущества

Извещает о проведении аукциона по продаже имущества ООО «Научно-производственное объединение «Пассат», тел.: 8 (044) 702 49 88, 8 (044) 781 92 44

№ лота	Наименование объекта	Начальная стоимость лота, бел. руб. с НДС	Сумма задатка, бел. руб.
1	– Капитальное строение (спальный корпус) с инв. № 335/С-62297, площадью 2067,9 кв. м (составные части и принадлежности: подвал, вход в подвал, приямники, три крыльца, два склада, пожарный резервуар, насосная, склад с навесом, овощехранилище, два гаража, свинарник, уборная, теплица, забор, калитка, ворота, асфальтное покрытие), расположенное по адресу: Гомельская область, Петриковский р-н, г. п. Копаткевичи, ул. Школьная, 14/1. – Капитальное строение (учебный корпус) с инв. № 335/С-62296, площадью 1766,1 кв. м (составные части и принадлежности: подвал, приямники, три крыльца, дорожка, шесть заборов), расположенное по адресу: Гомельская область, Петриковский р-н, г. п. Копаткевичи, ул. Школьная, 14. Объекты расположены на земельном участке с кадастровым номером 324356000001000825 площадью 2,2123 га	**431 345,00**	**43 134,50**

Срок подачи заявления	**По 15 мая 2023 г.** в рабочие дни с 9.00 до 16.00 от даты опубликования настоящего извещения по адресу: г. Гомель, ул. Гагарина, 46, оф. 2-1
Дата, время и место проведения аукциона	**17 мая 2023 г. в 11.00** по адресу: г. Гомель, ул. Гагарина, 46, оф. 2-1
Номер р/с для перечисления задатка	Р/с BY71BPSB30121783390109330000 в РД № 300 ОАО «БПС-Сбербанк», БИК BPSBBY2X, УНП 491323266. Получатель платежа: ООО «Центр Белинвентаризация». Назначение платежа: задаток на участие в аукционе согласно извещению в газете *«Звязда» от 14.04.2023 г.*
Условия продажи	Объект продается в собственность. Цель использования – любая. Шаг аукционных торгов – 5 %. Заключить договор купли-продажи в течение 15 (пятнадцати) календарных дней после подписания протокола о результатах аукциона. Стоимость лота, сформированная на аукционе, должна быть выплачена Победителем аукциона (лицом, приравненным к победителю аукциона) в течение 30 (тридцати) календарных дней с момента подписания договора купли-продажи. Победителю аукциона может быть предоставлена рассрочка оплаты стоимости до 24 (двадцати четырех) месяцев. Победитель возмещает затраты на организацию и проведение аукциона

Для участия в аукционе необходимо представить:
1. Заявление на участие в аукционе по установленной форме и подписанное соглашение о правах и обязанностях с ООО «Центр Белинвентаризация».
2. Заверенную банком копию платежного поручения о внесении задатка на расчетный счет организатора торгов.
3. Юридическим лицам – резидентам Республики Беларусь – копию документа, подтверждающего регистрацию юридического лица; представителю юридического лица – доверенность (документ, подтверждающий полномочия должностного лица).
4. Юридическим лицам – нерезидентам Республики Беларусь – легализованные в установленном порядке копии учредительных документов и выписку из торгового реестра страны происхождения (выписка должна быть произведена не ранее чем за 6 месяцев до даты подачи заявления на участие в аукционе); представителю юридического лица – доверенность (документ, подтверждающий полномочия должностного лица).
5. Индивидуальным предпринимателям – копию документа, подтверждающего государственную регистрацию; представителю индивидуального предпринимателя – доверенность (документ, подтверждающий полномочия должностного лица).
6. Физическим лицам – представителю физического лица – доверенность (документ, подтверждающий полномочия лица) и документ, удостоверяющий личность данного представителя.
7. При подаче документов на участие в аукционе физические лица, представители физических и юридических лиц предъявляют паспорт или иной документ, удостоверяющий личность.
8. Участник аукциона, выигравший торги, либо лицо, признанное покупателем, оплачивает стоимость затрат на организацию и проведение аукционных торгов – Организатору аукционных торгов.
9. Аукцион проводится в соответствии с действующим законодательством и Положением ООО «Центр Белинвентаризация».

Дополнительная информация на сайте www.bti-gomel.by, по тел. 8 (029) 681 05 27

ИЗВЕЩЕНИЕ О ПРОВЕДЕНИИ ОТКРЫТОГО АУКЦИОНА ПО ПРОДАЖЕ ИМУЩЕСТВА

№ лота	Описание	Начальная цена с НДС, бел. руб.	Задаток, бел. руб.	Шаг аукциона (5 %), бел. руб.
1	Здание – цех по производству блоков, инв. № 640/С-15078. Назначение – 2 25 05 – здание специализированное для производства строительных материалов. Адрес: Минская обл., Слуцкий р-н, г. Слуцк, ул. М. Богдановича, 230Б/1. Общ. пл.: 1727,9 кв. м. Год постройки – 1991. Составные части: 1. Здание склада. 2. Здание туалета. 3. Здание УДИМ, 4. Забор ж/б – 157,4 м п. 5. Навес	**530 784,00**	**26 539,20**	**26 539,20**
	Здание – АБК с мастерской, инв. № 640/С-27985. Назначение – здание специализированное иного назначения. Адрес: Минская обл., Слуцкий р-н, г. Слуцк, ул. М. Богдановича, 230Б. Общ. пл.: 762,0 кв. м. Год постройки – 1994			
	Здание – артскважина, инв. № 640/С-27993. Назначение – здание специализированное иного назначения. Адрес: Минская обл., Слуцкий р-н, г. Слуцк, ул. М. Богдановича, 230Б/3. Общ. пл.: 21,7 кв. м. Год постройки – 1995			
	Сооружение – водонапорная башня, инв. № 640/С-113484. Назначение – 3 09 00 – сооружение специализированное водохозяйственного назначения. Адрес: Минская обл., Слуцкий р-н, г. Слуцк, ул. М. Богдановича, 230Б/2. Общ. пл.: 6,6 кв. м. Год постройки – 1996			
	Сооружение – внутриплощадочные сети водопровода, инв. № 640/С-113745. Назначение – 3 09 00 – сооружение специализированное водохозяйственного назначения. Адрес: Минская обл., Слуцкий р-н, г. Слуцк, ул. М. Богдановича, 230Б. Общ. пр.: 110,4 м п. Год постройки – 1991			
	Сооружение – площадка асфальтобетонная, инв. № 640/С-113744. Назначение – 3 99 99 – сооружение нустановленного назначения. Адрес: Минская обл., Слуцкий р-н, г. Слуцк, ул. М. Богдановича, 230Б. Общ. пл.: 5862,0 кв. м. Год постройки – 1991			
	Вышеуказанные здания и сооружения расположены на земельном участке площадью 2,3869 га с кадастровым номером 624650100001009734, находящемся по адресу: Минская обл., Слуцкий р-н, г. Слуцк, ул. М. Богдановича, 230Б. Целевое назначение земельного участка: для строительства и обслуживания зданий и сооружений производственного цеха. Право аренды			
2	Здание – склад, инв. № 640/С-27987. Назначение – 2 29 00 – здание специализированное иного назначения. Адрес: Минская обл., Слуцкий р-н, г. Слуцк, ул. М. Богдановича, 230В/3. Общ. пл.: 447,6 кв. м. Год постройки – 1994. Составные части: 1. Покрытие асфальтобетонное – 9 707,3 кв. м. 2. Покрытие бетонное – 3 910,0 кв. м. 3. Покрытие гравийное – 262,0 кв. м	**270 771,84**	**13 538,59**	**13 538,59**
	Здание – проходная, инв. № 640/С-27991. Назначение – 2 29 00 – здание специализированное иного назначения. Адрес: Минская обл., Слуцкий р-н, г. Слуцк, ул. М. Богдановича, 230В. Общ. пл.: 23,8 кв. м. Год постройки – 1992. Составные части: 1. Забор железобетонный			
	Трансформаторная подстанция, инв. № 640/С-27989. Назначение – здание специализированное иного назначения. Адрес: Минская обл., Слуцкий р-н, г. Слуцк, ул. М. Богдановича, 230В/1. Общ. пл.: 44,4 кв. м. Оборудование: трансформатор тип ТМ – 2 шт., ВРУ – 10 кВ, РУ – 0,4 кВ, КЛ – 10 длина 360 м			
	Здание – АЗС, инв. № 640/С-27988. Назначение – 2 29 00 – здание специализированное иного назначения. Адрес: Минская обл., Слуцкий р-н, г. Слуцк, ул. М. Богдановича, 230В/2. Общ. пл.: 10,2 кв. м. Год постройки – 1997. Составные части: 1. Склад. 2. Покрытие асфальтобетонное – 420,0 кв. м. 3. Забор железобетонный. 4. Резервуар – 10 куб. м – 1 шт. 5. Резервуар – 25 куб. м – 2 шт.			
	Сооружение – площадка с бензоколонками, инв. № 640/С-111711. Назначение – 3 99 99 – сооружение неустановленного назначения. Адрес: Минская обл., Слуцкий р-н, г. Слуцк, ул. М. Богдановича, 230В. Пл.: 49,1 кв. м. Год постройки – 1995			
	Сооружение – автостоянка инв. № 640/С-111710. Назначение – 3 99 99 – сооружение неустановленного назначения. Адрес: Минская обл., Слуцкий р-н, г. Слуцк, ул. М. Богдановича, 230В. Пл.: 218,7 кв. м. Год постройки – 2002			
	Сооружение – отстойники, инв. № 640/С-27994. Назначение – 3 25 00 – сооружение специализированное иного назначения. Адрес: Минская обл., Слуцкий р-н, г. Слуцк, ул. М. Богдановича, 230В. Пл.: 221,1 кв. Год постройки – 1970			
	Вышеуказанные здания и сооружения расположены на земельном участке площадью 1,9200 га с кадастровым номером 624650100001006991, находящемся по адресу: Минская обл., Слуцкий р-н, г. Слуцк, ул. М. Богдановича, 230В. Целевое назначение земельного участка: содержание и обслуживание зданий и сооружений производственной базы. Право постоянного пользования			

УСЛОВИЯ
Аукцион состоится 29.04.2023 г. в 13.00 по адресу: Минская обл., Слуцкий р-н, г. Слуцк, ул. М. Богдановича, 230Б, каб. 1
Заявления на участие в аукционе и прилагаемые документы принимаются с 14.04.2023 г. по **28.04.2023 г.** в рабочие дни с 8.30 до 16.00 по адресу: Минская обл., Слуцкий р-н, г. Слуцк, ул. М. Богдановича, 230Б, каб. 1
Организатор торгов вправе отказаться от проведения аукциона в любое время, но не позднее чем за три дня до наступления даты его проведения
Продавец: ОАО «Гуртпромстрой»
Организатор аукциона: Ликвидатор ОАО «Гуртпромстрой». Месторасположение имущества: Минская обл., Слуцкий р-н, г. Слуцк, ул. М. Богдановича, 230Б
Победитель аукциона (Претендент на покупку) возмещает Организатору аукциона стоимость затрат на организацию и проведение открытого аукциона в течение 5 (пяти) банковских дней с даты проведения аукциона
Задаток перечисляется на р/с BY23BAPB30123467000100000000, код BABBY2X в ОАО «Белагропромбанк», г. Слуцк, УНП 600154463. Получатель – ОАО «Гуртпромстрой». Назначение платежа: задаток для участия в аукционе по лоту (указывается № лота, дата аукциона). Задаток перечисляется в размере, указанном в настоящем извещении не позднее указанного в извещении срока окончания приема документов на участие в аукционе. Участникам, не признанным победителями, задаток возвращается в безналичной форме в течение 5 банковских дней с момента утверждения протокола об итогах торгов
Победителем признается участник аукциона, предложивший наиболее высокую цену приобретения лота по сравнению с предложениями других участников. В случае если аукцион признан несостоявшимися в силу того, что заявление на участие в нем подано только одним участником, предмет аукциона продается этому единственному участнику при его согласии по начальной цене, увеличенной на 5 (пять) процентов. Результаты аукциона оглашаются публично в день проведения
Победитель аукциона либо в случае, если аукцион признан несостоявшимся в силу того, что заявление на участие в аукционе подано только одним участником и он согласен приобрести Объект по начальной цене, увеличенной на 5 (пять) процентов – Претендент на покупку, должен подписать с Продавцом договор купли-продажи Объекта (Объектов) в течение 10 (десяти) календарных дней с даты проведения аукциона
Оплата за объект производится в течение 30 (тридцати) календарных дней со дня проведения аукциона, если иное не предусмотрено договором купли-продажи
На Претендента на покупку распространяются правила и условия, установленные законодательством Республики Беларусь для Победителя аукциона. Организация и проведение аукциона осуществляются на основании Положения о порядке продажи имущества ликвидируемого юридического лица с публичных торгов, утвержденного постановлением Совета Министров Республики Беларусь 08.01.2013 № 16. Лицо, желающее участвовать в торгах, обязано подать организатору торгов в указанный в извещении срок заявление на участие в торгах, документ, подтверждающий внесение суммы задатка (задатков) на текущий (расчетный) счет, указанный в извещении, с отметкой банка.

Кроме того, представляются следующие документы:
юридическим лицом – резидентом Республики Беларусь – копии устава (учредительного договора – для коммерческой организации, действующей только на основании учредительного договора), имеющего штамп, свидетельствующий о проведении государственной регистрации, и свидетельства о государственной регистрации и их подлинники для заверения копий организатором аукциона, доверенность представителю юридического лица (если юридическое лицо представляет не руководитель) или документ, подтверждающий полномочия руководителя юридического лица (приказ о назначении на должность руководителя, или заверенная выписка из решения общего собрания, правления либо иного органа управления юридического лица в соответствии с учредительными документами, или трудовой договор (контракт), или соответствующий гражданско-правовой договор либо иные документы в соответствии с законодательством);
юридическим лицом, иной организацией – нерезидентом Республики Беларусь – легализованные в установленном порядке копии учредительных документов и выписка из торгового реестра страны учреждения (выписка должна быть произведена не ранее шести месяцев до даты подачи заявления) или иное равнозначное доказательство юридического статуса в соответствии с законодательством страны учреждения с нотариально удостоверенным переводом на белорусский или русский язык, легализованная в установленном порядке доверенность представителю юридического лица, иной организации или другие легализованные в установленном порядке документы с нотариально удостоверенным переводом на белорусский или русский язык;
индивидуальным предпринимателем – резидентом Республики Беларусь – копия свидетельства о государственной регистрации и подлинник для заверения копии организатором аукциона;
индивидуальным предпринимателем – нерезидентом Республики Беларусь – легализованный в установленном порядке документ, подтверждающий статус, с нотариально удостоверенным переводом на белорусский или русский язык;
представителем гражданина Республики Беларусь, индивидуального предпринимателя – резидента Республики Беларусь – нотариально удостоверенная доверенность;
представителем иностранного физического лица, индивидуального предпринимателя – нерезидента Республики Беларусь – легализованная в установленном порядке доверенность с нотариально удостоверенным переводом на белорусский или русский язык.
При подаче документов на участие в торгах физическое лицо, индивидуальный предприниматель, представитель физического лица, индивидуального предпринимателя, юридического лица, иной организации предъявляют оригинал документа, удостоверяющего личность, и представляют его копию, которая заверяется организатором торгов.
Ознакомиться с объектом аукциона можно в дни приема документов на участие в аукционе у организатора аукциона. Контактное лицо для осмотра объектов, тел. (029) 165 06 51

Открытое акционерное общество «Небанковская кредитно-финансовая организация «Белинкасгрупп»

(www.belincasgroup.by)

БУХГАЛТЕРСКИЙ БАЛАНС

31 марта 2023 г.

(в тысячах белорусских рублей)

№ п/п	Наименование статьи	Символ	Пункт примечаний	31.03.2023	31.12.2022
1	2	3	4	5	6
1	АКТИВЫ				
2	Денежные средства	1101		4 801	5 200
3	Драгоценные металлы и драгоценные камни	1102		-	-
4	Средства в Национальном банке	1103		274	9 670
5	Средства в банках	1104		57 383	52 775
6	Ценные бумаги	1105		-	-
7	Кредиты клиентам	1106		-	-
8	Производные финансовые активы	1107		-	-
9	Долгосрочные финансовые вложения	1108		-	-
10	Основные средства и нематериальные активы	1109		79 990	78 957
11	Доходные вложения в материальные активы	1110		426	428
12	Имущество, предназначенное для продажи	1111		-	-
13	Отложенные налоговые активы	1112		-	-
14	Прочие активы	1113		22 117	21 457
15	ИТОГО активы	11		164 991	168 487
16	ОБЯЗАТЕЛЬСТВА				
17	Средства Национального банка	1201		-	-
18	Средства банков	1202		-	1
19	Средства клиентов	1203		-	4 165
20	Ценные бумаги банка	1204		-	-
21	Производные финансовые обязательства	1205		-	-
22	Отложенные налоговые обязательства	1206		-	-
23	Прочие обязательства	1207		7 419	8 182
24	ВСЕГО обязательства	120		7 419	12 348
25	СОБСТВЕННЫЙ КАПИТАЛ				
26	Уставный фонд	1211		121 002	121 002
27	Эмиссионный доход	1212		-	-
28	Резервный фонд	1213		14 748	13 950
29	Фонды переоценки статей баланса	1214		4 218	4 218
30	Накопленная прибыль	1215		17 604	16 969
31	ВСЕГО собственный капитал	121		157 572	156 139
32	ИТОГО обязательства и собственный капитал	12		164 991	168 487

ОТЧЕТ
о прибылях и убытках

за период, начинающийся 1 января и заканчивающийся 31 марта 2023 г.

(в тысячах белорусских рублей)

№ п/п	Наименование статьи	Символ	Пункт примечаний	01.01.2023 – 31.03.2023	01.01.2022 – 31.03.2022
1	2	3	4	5	6
1	Процентные доходы	2011		750	1 277
2	Процентные расходы	2012		-	-
3	Чистые процентные доходы	201		750	1 277
4	Комиссионные доходы	2021		14 973	16 899
5	Комиссионные расходы	2022		157	35
6	Чистые комиссионные доходы	202		14 816	16 864
7	Чистый доход по операциям с драгоценными металлами и драгоценными камнями	203		-	-
8	Чистый доход по операциям с ценными бумагами	204		-	-
9	Чистый доход по операциям с иностранной валютой	205		133	179
10	Чистый доход по операциям с производными финансовыми инструментами	206		-	-
11	Чистые отчисления в резервы	207		(2)	1 308
12	Прочие доходы	208		16 260	17 784
13	Операционные расходы	209		29 307	29 678
14	Прочие расходы	210		3	2
15	Прибыль (убыток) до налогообложения	211		2 651	5 116
16	Расход (доход) по налогу на прибыль	212		1 219	1 911
17	ПРИБЫЛЬ (УБЫТОК)	2		1 432	3 205
18	Сведения о прибыли на одну акцию в белорусских рублях				
19	Базовая прибыль на простую акцию	22			
20	Разводненная прибыль на простую акцию	23			

Заместитель Председателя Правления — А.Н. Прищиц

Главный бухгалтер — Н.А. Ероховец

Дата подписания: 4 апреля 2023 г.

ООО «СТИЛЬСТАНДАРТСТРОЙ» ОБЪЯВЛЯЕТ АУКЦИОН

Организатор торгов: **ООО «ТрастАудитКонсалт»** (УНП 692017051), 222304, Минская обл., г. Молодечно, ул. Металлистов, д. 2В, пом. 14, тел. (8029) 777-91-61; **www.truster.by**

Продавец: **ООО «СТИЛЬСТАНДАРТСТРОЙ» (УНП 190555136)**, в лице ликвидатора ООО «ТрастАудитКонсалт».

Повторные публичные торги в форме аукциона в процедуре ликвидации будут проведены **29.04.2023 г. в 15.00** по адресу: Минская обл., г. Молодечно, ул. Металлистов, д. 2В, пом. 14.

№ п/п	Предмет торгов, местонахождение	Начальная цена предмета торгов с учетом НДС, BYN
1	Автомобиль Toyota Land Cruiser 200, 2015 г. в.	120 000,00
2	Грузовой фургон FORD TRANZIT, 2018 г. в.	55 250,00
3	Легковой автомобиль MAZDA 6, 2006 г. в.	9 750,00
4	Строительная опалубка	77 699,00

Тел. для ознакомления и осмотра +37529 7779161.

Для участия в торгах необходимо в срок с 11.04.2023 г. с 09.00 по 28.04.2023 г. до 15.00: 1) зарегистрироваться и подать заявку по выбранному лоту на участие в торгах по адресу: 222304, Минская обл., г. Молодечно, ул. Металлистов, д. 2В, пом. 14; 2) перечислить задаток по выбранному лоту на р/с BY88UNBS3012 2173 7000 0000 0933 в ЗАО «БСБ БАНК», код UNBSBY2X, код BPSBBY2X, получатель – ООО «ТрастАудитКонсалт», УНП 692017051.

Шаг торгов – 5 %, задаток – 10 % от начальной цены предмета торгов. Организатор торгов вправе отказаться от их проведения не позднее чем за пять дней до наступления даты проведения торгов.

Торги проводятся при наличии не менее двух допущенных к участию в них участников. Победителем торгов признается лицо, предложившее наиболее высокую цену. Если заявка на участие в торгах подана только одним участником, торги признаются несостоявшимися. Предмет торгов продается претенденту на покупку при его согласии по начальной цене, увеличенной на пять процентов. Результаты торгов оформляются в виде протокола. Победитель торгов (претендент на покупку) обязан оплатить сумму фактических затрат, связанных с организацией и проведением торгов, и аукционный сбор в течение 5 рабочих дней со дня проведения торгов. Срок заключения договора купли-продажи: не позднее 14 календарных дней со дня проведения торгов. Срок оплаты предмета торгов: не позднее 30 календарных дней со дня проведения торгов. Извещение о ранее проведенных торгах – https://torgi.gov.by 22.12.2022, 08.02.2023, 27.02.2023, 06.04.2023.

ООО «Деловая оценка» (организатор аукциона) по поручению Речицкого РайПО (продавец) извещает о проведении **27 апреля 2023 года** открытого повторного аукциона по продаже имущества в 11.00 по адресу: г. Гомель, ул. Жарковского, д. 24, каб. 3-2

Лот № 1: Кап. строение с инв. № 340/С-285572 площадью 791,9 кв. м, наименование – скотоубойный цех, назначение – здание специализированное для производства продуктов питания, включая напитки, и табака, расположенное по адресу: Гомельская обл., Речицкий р-н, г. Речица, пр-д Коммунальный, 18. Договор аренды № 11/20 от 28.09.2020 срок действия по 31.12.2025 г. Объект недвижимого имущества обременен ипотекой ОАО «Сбер Банк». Кап. строение с инв. № 340/С-285573 площадью 728 кв. м, наименование – колбасный цех, назначение – здание специализированное для производства продуктов питания, включая напитки, и табака, расположенное по адресу: Гомельская обл., Речицкий р-н, г. Речица, пр-д Коммунальный, 18. Кап. строение с инв. № 340/С-3201878 площадью 1332,3 кв. м, наименование – овощехранилище, назначение – здание неустановленного назначения, составные части и принадлежности: три выхода, расположенное по адресу: Гомельская обл., Речицкий р-н, г. Речица, пр-д Коммунальный, 18/4. Кап. строение с инв. № 340/С-3201879 площадью 599 кв. м, наименование – склад вторсырья, назначение – здание неустановленного назначения, расположенное по адресу: Гомельская обл., Речицкий р-н, г. Речица, пр-д Коммунальный, 18/5. Кап. строение с инв. № 340/С- 3201880 площадью 192 кв. м, наименование – кожевенный склад, назначение – здание неустановленного назначения, составные части и принадлежности: пристройка из газосиликатных блоков, расположенное по адресу: Гомельская обл., Речицкий р-н, г. Речица, пр-д Коммунальный, 18/6. Кап. строение общей площадью 40,8 кв. м, наименование – трансформаторная подстанция, назначение – сооружение специализированное энергетики, расположенное по адресу: Гомельская обл., Речицкий р-н, г. Речица, пр-д Коммунальный, 18/7. Кап. строение общей площадью 156,7 кв. м, наименование – дезбарьер для автотранспорта с ограждениями из железобетонных плит, назначение – сооружение неустановленного назначения, расположенное по адресу: Гомельская обл., Речицкий р-н, г. Речица, пр-д Коммунальный, 18

Объекты недвижимости расположены на земельном участке с кадастровым номером 324550100001000187 площадью 4,6800 га (право постоянного пользования)

Начальная цена продажи без НДС – 386 600,00,00,00 бел. руб.
Задаток – 38 660,00 бел. руб.

Расходы по изменению границ земельного участка, необходимого для обслуживания предмета аукциона; приведению в надлежащий вид всей необходимой документации, государственной регистрации договора купли-продажи и перехода права собственности на предмет аукциона возлагаются на Победителя аукциона

Продавец: Речицкое РайПО, г. Речица, ул. Привокзальная, д. 2. Конт. тел.: +375 29 690-00-10, +375 33 643-43-14.

Шаг аукциона – 5 % от начальной цены лота в фиксированной сумме.

Для участия в аукционе необходимо:

1. Оплатить задаток на расчетный счет **Организатора аукциона ООО «Деловая оценка»: р/с BY60BELB30121322650030226000 в филиале ОАО «Банк БелВЭБ», г. Гомель, пр-т Ленина, 10, БИК BELBBY2X, УНП 490870026.**

2. Подать заявление организатору аукциона по установленной форме с приложением необходимых документов по адресу: г. Гомель, ул. Жарковского, д. 24, каб. 3-2, в рабочие дни с **10.00 до 13.00** и с **14.00 до 17.00** от даты опубликования настоящего извещения.

Прием заявлений для участия в аукционе заканчивается 26.04.2023 г. в 17.00. Порядок участия и проведения аукциона с перечнем необходимых документов опубликован на сайте **www.deloocenka.by.**

Организатор аукциона вправе отказаться от проведения аукциона в любое время, но не позднее чем за 3 (три) дня до его проведения. Единственный участник имеет право приобрести лот с шагом 5 %. Победителем торгов будет признан участник, предложивший более высокую цену. Лицо, являющееся победителем торгов, обязано: подписать протокол о результатах аукциона; заключить договор купли-продажи в течение **10 (десяти) календарных дней** с момента подписания протокола; стоимость, сформированная в результате аукциона, должна быть выплачена продавцу в сроки согласно заключенному договору купли-продажи. Возместить затраты на организацию и проведение аукциона и оплатить вознаграждение организатору торгов в течение **5 (пяти) рабочих дней** с момента подписания протокола. Задатки, уплаченные участниками аукциона, ставшими победителями, будут учтены в счет окончательной стоимости предмета оценки. Указанные объекты никому другому не проданы, не заложены, под запретом не состоят, судебного спора о них не имеется, других владельцев нет. Проводится аукцион в соответствии с Положением Общества с ограниченной ответственностью «Деловая оценка» о порядке организации и проведения аукционов по продаже имущества и права на заключение договоров аренды нежилых помещений (их части).

Конт. тел. организатора аукциона: +375 (232) 34-62-36, +375 (44) 750-40-03, +375 (29) 303-30-62.

Центр Промышленной Оценки

• ОРГАНИЗАЦИЯ АУКЦИОНОВ
• ОЦЕНКА ВСЕХ ВИДОВ ИМУЩЕСТВА

ИЗВЕЩЕНИЕ О ПРОВЕДЕНИИ ПОВТОРНЫХ ЭЛЕКТРОННЫХ ТОРГОВ

Организатор аукциона	ЗАО «Центр промышленной оценки», г. Минск, ул. Мележа, 5/2, пом. 1703, оф. 5. УНП 191021390
Продавец	ОАО «Белшина», г. Бобруйск, ш. Минское, 4. УНП 700016217
Оператор ЭТП	ООО «ИПМ-Консалт оценка», г. Минск, ул. Мележа, 5/2, пом.1703, оф. 4б. УНП 191224638 (**www.ipmtorgi.by)**

Предмет электронных торгов

Лот № 1
Адрес**: Могилевская обл., г. Бобруйск, ул. Минская, 164**

Здания и сооружения овощехранилища в составе: **картофелехранилище** (3052,4 кв. м, 710/С-60715), **КПП овощехранилища** (8,1 кв. м, 710/С-58338), **ограждения** (98,20 м, 710/С-81026; 138,18 м, 710/С-57185), **площадка** (3461 кв. м, 710/С-73308), **автомоб. дорога** (362 кв. м, 710/С-73307), ограждение для мусор. контейнеров (инв. № 13002000482), шкаф ШП-1 (инв. № 03386400001), щиты автоматич. (инв. № 03387000008, 03387000009, 03387000010).
***Сведения о земельном участке*:** пл. **0,9248 га** предоставлен продавцу на праве постоянного пользования для содержания и обслуживания здания картофелехранилища

Начальная цена лота № 1 с НДС 20 % – 271 032,34 бел. руб.
(снижена на 40 %)

Лот № 2
Адрес**: Могилевская обл., г. Бобруйск, ул. Гагарина, 12**

Столовая в составе: **столовая** (2098,2 кв. м, 710/С-57661, составные части: подвал, 4 крыльца, ворота, асфальтное покрытие, забор), **склад** (125 кв. м, 710/С-60480), **склад кирпичный** (97,8 кв. м, 710/С-76250), **ограждение площадки для мусора** (710/С-57176), **тепловая сеть** (20,2 м, 710/С-79760), оборудование и ТМЦ – перечень на сайте ipmtorgi.by. ***Сведения о земельном участке*:** пл. **0,6237 га** предоставлен продавцу на праве постоянного пользования для содержания и обслуживания зданий и сооружений по хранению и переработке продуктов питания

Начальная цена лота № 2 с НДС 20 % – 321 105,78 бел. руб.
(снижена на 50 %)

Лот № 3

Павильон торговый 10*4*3, 2011 г. в. (инв. № 13001000005).
Месторасположение: Могилевская обл., г. Бобруйск, ш. Минское

Демонтаж, разборка, погрузка и транспортировка лота № 3 проводится за счет покупателя

Начальная цена лота № 3 с НДС 20 % – 9 964,10 бел. руб.
(снижена на 20 %)

№ лота	Наименование	Начальная цена лота, бел. руб.
Лоты № № 4, 5 (Могилевская обл., г. Бобруйск, ш. Минское)		
4	**Сборочный станок для производства автошин с посадочным диаметром 13, 14, 15 дюймов PCR/LTR 1+2** (инв. № 02662800298)	**1 241 412,34**
5	**Сборочный станок для производства автошин с посадочным диаметром 13, 14, 15 дюймов PCR/LTR 1+2,** г. в. 2004, инв. № 02662800299	**1 366 531,94**
Лоты № 6 – 23 (Могилевская обл., г. Кричев, ул. Трудовая, 1)		
6	**Пресс для вулканизации высокой обуви 100368/Р1** (инв. № 1652)	**3 027,67**
7	**Пресс для вулканизации высокой обуви 100368/Р1** (инв. № 1652/1)	**62 080,27**
8-10	**Пресс для вулканизации высокой обуви 100368/Р1** (инв. № № 1652/2, 1652/4, 1652/5)	**66 948,85**
11	**Пресс для вулканизации высокой обуви 100368/Р1** (инв. № 1652/3)	**70 093,19**
12,13	**Пресс для вулканизации высокой обуви 100368/Р1** (инв. № № 424, 424/1)	**51 482,24**
14-17	**Пресс для вулканизации высокой обуви 100368/Р1** (инв. № № 426, 426/1, 426/2, 426/3)	**52 162,70**
18	**Пресс для вулканизации высокой обуви 100368/Р1** (инв. № 549)	**54 084,61**
19	**Пресс для вулканизации высокой обуви 100368/Р1** (инв. № 551)	**56 284,88**
20	**Пресс для вулканизации высокой обуви 100368/Р1** (инв. № 551/1)	**56 339,95**
21	**Пресс для вулканизации высокой обуви 100368/Р1** (инв. № 551/2)	**56 354,87**
22	**Каландр 5-валковый** (инв. № 456)	**3 231,42**
23	**Вырубная машина** (инв. № 546)	**5 142,06**

Начальная цена снижена по лотам №№ 1, 2, 4 на 40 %, по лотам №№ 3, 7-21 – на 30 %

Демонтаж, разборка, погрузка и транспортировка предмета аукциона проводится за счет покупателя

Задаток **10 % от начальной цены предмета аукциона** перечисляется на р/с BY47BELB30120028500030226000 в ОАО «Банк БелВЭБ», БИК BELBBY2X, УНП 191021390, получатель платежа – ЗАО «Центр промышленной оценки»

Срок подписания договора купли-продажи	**10 (десять)** рабочих дней после проведения аукциона

Условия оплаты предмета электронных торгов

Если между продавцом и покупателем в течение срока, установленного для подписания договора купли-продажи, не достигнута договоренность по срокам и о порядке оплаты предмета аукциона, такая оплата должна быть произведена в течение **30 (тридцати) календарных дней** после заключения договора купли-продажи

Порядок проведения электронных торгов, критерии выявления победителя торгов, порядок оформления участия в торгах и результатов торгов установлены регламентом электронной торговой площадки «ИПМ-Торги» (ipmtorgi.by)

Победитель электронных торгов либо единственный участник торгов, согласившийся повысить начальную цену на 5 %, обязан возместить организатору торгов затраты на их проведение и оплатить вознаграждение **от 1 % до 10 % от итоговой цены лота**, указанных в информации об аукционе на сайте ipmtorgi.by, в течение 3 (трех) рабочих дней после проведения торгов

Предыдущие извещения о проведении аукциона опубликовано в газете «Звязда»: по лотам № № 1–3 – 21.12.2022, по лотам № № 4–23 – 11.01.2023

Организатор аукциона имеет право снять предмет аукциона с торгов в любое время, но не позднее чем за один день до наступления даты проведения аукциона

Дата и время начала и окончания электронных торгов: 27.04.2023 с 11.00 до 12.00.
Торги продлеваются на 10 минут с момента подачи ставки, в случае если ставка поступила менее чем за 10 минут до окончания торгов.
Заявки на участие в электронных торгах принимаются по 26.04.2023 до 17.00 на ЭТП «ИПМ-Торги» (ipmtorgi.by)

Контактные телефоны: +375 17-373-21-33; +375 (44) 704-92-06.
E-mail: auction@cpo.by

Государственное предприятие «Управление капитального строительства Запад» информирует о приостановке действия проектной декларации, опубликованной в газете «Звязда» 16.06.2022, по объекту «Жилая усадебная застройка для многодетных семей в микрорайоне Сокол в г. Минске», 3-я очередь строительства. УНП 192400611

Государственное предприятие «Управление капитального строительства Запад» информирует о приостановке действия проектной декларации, опубликованной в газете «Звязда» 28.06.2022, по объекту «Жилая усадебная застройка для многодетных семей в микрорайоне Сокол в г. Минске», 2-я очередь строительства. УНП 192400611

СЁННЯ

Сонца

	Усход	Захад	Даўжыня дня
Мінск —	6.12	20.09	13.57
Віцебск —	5.59	20.01	14.02
Магілёў —	6.02	19.59	13.57
Гомель —	6.02	19.53	13.51
Гродна —	6.28	20.23	13.55
Брэст —	6.31	20.21	13.50

Месяц

Апошняя квадра 13 сакавіка.
Месяц у сузор'і Вадаліва.

Імяніны

Пр. *Марыі, Абрама, Макара, Сяргея, Яфіма.*
К. *Бернарды, Валерыі, Марты, Юстыны, Валяр'яна, Германа, Максіма.*

Фота Анатоля КЛЕШЧУКА.

ЗАЎТРА

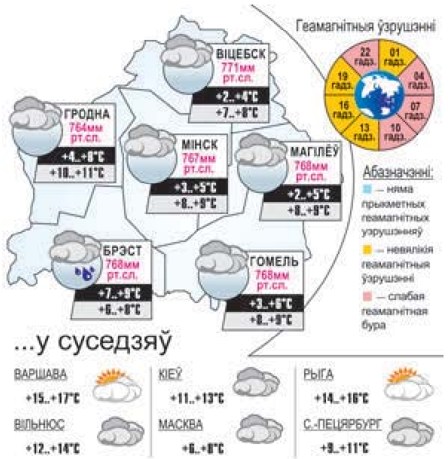

Надвор'е

ЦЁПЛЫЯ ДАЖДЖЫ, АЛЕ З МОЦНЫМ ПАРЫВІСТЫМ ВЕТРАМ

У выхадныя чакаецца да 16 цяпла, а ў сераду ўжо 19

Цёплы тыдзень завяршаецца працяглымі дажджамі. Няўстойлівае надвор'е будзе захоўвацца, паведамляюць спецыялісты Рэспубліканскага цэнтра па гідраметэаралогіі, кантролі радыеактыўнага забруджвання і маніторынгу навакольнага асяроддзя Мінпрыроды.

Сіноптыкі абяцаюць, што замаразкаў у выхадныя не будзе. А ноччу і раніцай у асобных раёнах будуць згушчацца непрацяглыя туманы. У пятніцу ў многіх раёнах краіны пройдуць невялікія дажджы. Раніцай месцамі чакаецца слабы туман. Тэмпература паветра ўначы складзе 4—9 градусаў вышэй за нуль, удзень — плюс 10—15 градусаў.

Будзе дажджлівая і ў выхадныя. У суботу ўначы ў асобных раёнах па паўднёвым захадзе, а днём пераважна па паўднёвым захадзе пройдуць кароткачасовыя дажджы. У дзённыя гадзіны ў асобных раёнах чакаецца ўзмацненне ветру парывамі да 15—18 м/с. Тэмпература паветра ўначы складзе ад нуля да плюс 9 градусаў па паўднёвым захадзе, днём будзе 10—15 цяпла. У дзённыя гадзіны ў суботу дыскамфорту будзе дадаваць моцны парывісты вецер.

У нядзелю на большай частцы тэрыторыі краіны пройдуць дажджы. Уначы і раніцай у асобных раёнах чакаецца слабы туман. Тэмпература ўначы складзе ад нуля да плюс 7 градусаў. Днём будзе плюс 7—13 градусаў, па поўдні — да 16 цяпла.

Паводле папярэдніх прагнозаў айчынных спецыялістаў, у пачатку наступнага тыдня франтальныя раздзелы пакінуць тэрыторыю Беларусі, таму фон атмасфернага ціску пачне расці, праясненняў стане больш, і кароткачасовыя дажджы стануць насіць толькі лакальны характар.

У панядзелак месцамі па краіне пройдуць кароткачасовыя дажджы. Уначы і раніцай у асобных раёнах чакаецца слабы туман. Тэмпература паветра ўначы складзе 2—8 градусаў вышэй за нуль. Днём будзе 8—14 цяпла, месцамі — да плюс 16 градусаў.

І ў аўторак месцамі па краіне пройдуць кароткачасовыя дажджы. Уначы і раніцай у асобных раёнах чакаецца слабы туман. Тэмпература паветра ўначы складзе плюс 1—7 градусаў, удзень —11—18 цяпла. У сераду дажджоў не будзе, а тэмпература паветра днём падымецца да плюс 19 градусаў.

Сяргей КУРКАЧ.

Фота Маргарыты ПАЛЮХОВІЧ.

Даты | Падзеі | Людзі

14 КРАСАВІКА

1893 год — нарадзіўся (г. Добруш) Георгій Іосіфавіч Міхалькоў, контр-адмірал. З 1914-га — у Балтыйскім флоце. З 1923-га — камандзір шэрагу караблёў і атрадаў караблёў. У 1938—1942 гг. — памочнік камандуючага Чарнаморскім флотам, камандзір ваенна-марскіх баз Батумі і Куйбышава. З 1943-га — упаўнаважаны Наркамата ВМФ у г. Ульянаўск, начальнік аддзела матэрыяльна-тэхнічнага забеспячэння Ваенна-марской медыцынскай акадэміі.

1918 год — нарадзіўся Юрый Канстанцінавіч Ландо, беларускі матэматык, доктар фізіка-матэматычных навук, прафесар, заслужаны работнік вышэйшай школы Беларусі.

1948 год — нарадзіўся Валянцін Аляксеевіч Губараў, беларускі мастак. Творы знаходзяцца ў Нацыянальным мастацкім музеі Беларусі, шэрагу замежных музеяў, а таксама ў прыватных калекцыях Расіі, ЗША, Англіі, Японіі, Іспаніі, Ізраіля, Германіі, Францыі, Аўстрыі, Бельгіі, Польшчы і Турцыі.

1978 год — на пазачарговай 9-й сесіі Вярхоўнага Савета БССР прынята новая Канстытуцыя Беларускай ССР. Яна вызначала палітычную і эканамічную сістэму грамадства, прыярытэты сацыяльнага і культурнага развіцця, прынцыпы знешнепалітычнай дзейнасці дзяржавы.

1862 год — нарадзіўся Пётр Аркадзевіч Сталыпін, расійскі дзяржаўны дзеяч, міністр унутраных спраў і старшыня Савета міністраў (з 1906-га), рэфарматар дарэвалюцыйнай Расіі. У 1902-м ён быў прызначаны гродзенскім губернатарам. Па яго ініцыятыве ў Гродне былі адкрыты рамеснае, жаночае прыходскае і двухкласнае яўрэйскае вучылішчы. Была заснавана іменная стыпендыя для найлепшых вучняў Гродзенскай мужчынскай гімназіі.

1868 год — нарадзіўся Петэр Берэнс, нямецкі архітэктар, адзін з заснавальнікаў канструктывізму ў архітэктуры і піянер прамысловага дызайну, прадстаўнік Дзюсельдорфскай мастацкай школы, пісьменнік, крытык і тэарэтык архітэктуры ХХ стагоддзя.

1912 год — «Тытанік», брытанскі параход кампаніі «Уайт Стар Лайн», другі з трох параходаў тыпу «Алімпік», найбуйнейшы пасажырскі лайнер свету на момант сваёй пабудовы, падчас першага рэйса ў ноч з 14 на 15 красавіка сутыкнуўся з айсбергам і праз 2 гадзіны 40 хвілін затануў. На борце знаходзіліся 1316 пасажыраў і 908 членаў экіпажа, усяго 2224 чалавекі. З іх выратаваліся 711 чалавек, загінулі 1513. Абломкі гіганцкага судна выявіла ў 1985-м на дне Атлантыкі каля вострава Ньюфаўндленд на глыбіні амаль 4 тысяч метраў экспедыцыя пад кіраўніцтвам амерыканскага даследчыка Роберта Баларда.

1927 год — з канвеера шведскай фірмы «Вольва» ў Хісінгене (пад Гётэборгам) сышоў першы аўтамабіль.

1943 год — нарадзіўся Мікалай Арнольдавіч Пятроў, расійскі піяніст, народны артыст СССР.

СУНЬ ЦЗЫ:

«Не плыві па цячэнні, не плыві супраць цячэння — плыві туды, куды табе трэба».

УСМІХНЕМСЯ

— Ты што, зусім без цара ў галаве?
— Няпраўда. Там канстытуцыйная манархія.
— Як гэта разумець?
— Цар быццам бы ёсць, але рэальная ўлада ў прусакоў.

Мэтанакіраваны мужчына — страшны чалавек:
— Я буду прыносіць табе каву ў ложак.
— Я замужам.
— Добра. Дзве кавы.

Я ведаю толькі адзін картачны фокус: гэта калі на другі дзень пасля зарплаты на картцы нуль.

Адзіная жанчына, да меркавання якой прыслухоўваюцца мужчыны, — тая, чый голас гучыць з навігатара.

ЗВЯЗДА БЕЛАРУСКАЯ ГАЗЕТА

ЗАСНАВАЛЬНІКІ: Савет Рэспублікі Нацыянальнага сходу Рэспублікі Беларусь, Палата прадстаўнікоў Нацыянальнага сходу Рэспублікі Беларусь, Савет Міністраў Рэспублікі Беларусь

Выдавец — Рэдакцыйна-выдавецкая ўстанова «Выдавецкі дом «Звязда».

Рэгістрацыйнае пасведчанне нумар 2 ад 17 лютага 2009 года, выдадзенае Міністэрствам інфармацыі Рэспублікі Беларусь.

Дырэктар — галоўны рэдактар КАРЛЮКЕВІЧ Аляксандр Мікалаевіч.

АДРАС: 220013, г. Мінск, вул. Б. Хмяльніцкага, 10а.

ТЭЛЕФОНЫ Ў МІНСКУ: прыёмная – 311 17 13 (тэл./факс);
аддзелаў: пісьмаў — 311 17 44, маркетынгу — 263 66 73, бухгалтэрыі — 311 17 16.

прыём рэкламы тэл./факс: 311 17 27,
e-mail: reklama@zviazda.by

Матэрыялы, пазначаныя гэтым значком, носяць рэкламны характар. Адказнасць за змест рэкламы нясуць рэкламадаўцы.

Аўтары апублікаваных матэрыялаў нясуць адказнасць за падбор і дакладнасць фактаў. Іх меркаванні не заўсёды супадаюць з меркаваннем рэдакцыі. Рэдакцыя па сваім меркаванні адбірае і публікуе адрасаваныя ёй пісьмы. Передрук матэрыялаў, апублікаваных у «Звяздзе», толькі з дазволу рэдакцыі.

www.zviazda.by

e-mail: info@zviazda.by

(для зваротаў): zvarot@zviazda.by

Газета аддрукавана ў Рэспубліканскім унітарным прадпрыемстве «Выдавецтва «Беларускі Дом друку». ЛП № 02330/106 ад 30.04.2004. 220013, Мінск, прасп. Незалежнасці, 79/1. Выходзіць 5 разоў на тыдзень.

Тыраж 11.502. Індэкс 63850. Зак. № 865.

Нумар падпісаны ў 19.30 13 красавіка 2023 года.

М 1 2 3 4 5 6 7 8 9 10 11 12
П 1 2 3 4 5 6 7 8 9 10 11 12