РАЗВІТАННЕ З ПЕСТЫЦЫДАМІ 2

БЮДЖЭТ ПРАЖЫТАЧНАГА МІНІМУМУ ВЫРАСЦЕ 3

Выдаецца з 9 жніўня 1917 г.

Родная газета на роднай мове

ЗВЯЗДА

+TV ПРАГРАМА

28 КРАСАВІКА 2023 г. ПЯТНІЦА № 80 (29960)

ЦЫТАТА ДНЯ

Алег АНДРЭЙЧЫК, намеснік міністра спорту і турызму:

«У 2023 годзе ў краіне з'явілася 211 новых турыстычных маршрутаў. Сярод іх шмат камбінаваных маршрутаў па балотах, экалагічных сцежках, кар'ерах і іншых месцах. Таксама развіваюцца сплавы на байдарках і веласіпедны турызм. Прапаноў шмат, таму кожны турыст зможа знайсці сабе дастойны і якасны адпачынак».

ЭНЕРГІЯ МІРУ

Кожны год у Хойніках у канцы красавіка збіраюцца энергетыкі з усёй краіны, каб ушанаваць памяць сваіх калег, супрацоўнікаў Чарнобыльскай АЭС, якія бралі ўдзел у ліквідацыі аварыі. Сёлета таксама палескі горад прымаў энергетыкаў і ветэранаў з усёй Беларусі — амаль дзвесце чалавек — і прадстаўнікоў з Расіі. Яны заклалі «Алею пакаленняў», усклалі кветкі да скульптурнай кампазіцыі энергетыкам-ліквідатарам Савецкага Саюза. А маладыя энергетыкі выпусцілі ў неба галубоў. Сярод іх быў і Андрэй ОСІНЦАЎ, начальнік хойніцкага ўчастка філіяла энергазбыту «Гомельэнерга».

Анатоль КЛЯШЧУК, фота аўтара.

КОРАТКА

• Прэзідэнт Аляксандр Лукашэнка праінспектаваў палі ў Віцебскай і Магілёўскай абласцях. «Інспекцыя без гальштукаў, дакладаў і справаздач, — піша тэлеграм-канал «Пул Першага». — Лукашэнка — на Радзіме, дзе і праінспектаваў пасевы аўса і гароху на палях Віцебскай вобласці, а таксама прэзідэнцкае эксперыментальнае поле ў Магілёўскай вобласці (у мінулым сезоне ў Александрыі селілі ячмень)».

• **Беларусь і Новасібірская вобласць падпішуць кантракты больш як на $13 млн.**

• Сярэдняя зарплата ў Беларусі ў сакавіку склала Br1814,2.

• **Адпраўка прызыўнікоў на тэрміновую ваенную службу пачалася ў Беларусі.**

• Шагойка: вытворчасць мяснай прадукцыі павялічылася на 10 працэнтаў.

• **Мацвей Дукса прызнаны найлепшым гульцом 5-га тура футбольнага чэмпіянату Беларусі.**

• Экспарт турпаслуг у Беларусі за 2022 год склаў $180 млн.

ISSN 1990 — 763X

Прыёмная кампанія — 2023

АБ'ЁМЫ ПАДРЫХТОЎКІ Ў РЭГІЯНАЛЬНЫХ ВНУ БУДУЦЬ РАСЦІ

Пра якія яшчэ важныя акалічнасці трэба ведаць абітурыентам бягучага года

Ва ўстановы вышэйшай адукацыі плануецца прыняць сёлета 52,2 тысячы чалавек. З іх за кошт сродкаў бюджэту будуць навучацца 28,4 тысячы першакурснікаў і 23,8 тысячы — на платнай форме навучання. Як расказаў журналістам першы намеснік міністра адукацыі Аляксандр БАХАНОВІЧ, у параўнанні з папярэднім годам агульная лічба набору скарацілася на 900 чалавек. Пры гэтым на бюджэтную форму навучання набяруць на 600 чалавек больш, чым летась, а на платныя месцы набор, наадварот, скароціцца на 1,5 тысячы абітурыентаў. СТАР. 4

Добры прыклад

З БАНКРУТА — У ЛІДАРЫ

Як моцная гаспадарка ўзняла эканоміку адсталага сельгаспрадпрыемства

Некалькі гадоў таму саўгас «Поразава», што ў Свіслацкім раёне, аказаўся перад фактам ліквідацыі. У гаспадаркі была высокая запазычанасць перад фондам сацыяльнай абароны. Каб разлічыцца, трэба было прадаваць альбо статак, альбо ўраджай. Зразумела, што такі вынік вёў проста ў тупік. Таму раённымі ўладамі было прынята рашэнне аб продажы маёмасці і вытворчай базы саўгаса. Актывамі зацікавіўся старшыня СВК імя Дзеншчыкова Гродзенскага раёна Васіль СВІРЫД. Пасля ўсіх неабходных працэдур у поразаўскай гаспадарцы пачалася татальная перабудова.

СТАР. 3

Блізкая ўлада

«ЗРОБІМ УСЁ, ШТО АД НАС ЗАЛЕЖЫЦЬ»

Наталля КАЧАНАВА правяла асабісты прыём грамадзян

У Савет Рэспублікі звярнуліся жыхары многіх рэгіёнаў краіны. Традыцыйна грамадзян хваляваў самы шырокі спектр пытанняў, звязаных з сацыяльнай адаптацыяй дзяцей-інвалідаў, жыллёва-камунальнай гаспадаркай, землекарыстаннем, падаткаабкладаннем, будаўніцтвам, паляпшэннем жыллёвых умоў. Прасілі і аб дапамозе ў працаўладкаванні, цікавіліся магчымасцю вярнуць статус малалетняга вязня, скардзіліся на шум машын за акном і ўздымалі пытанне выхавання моладзі ў духу традыцыйных маральных каштоўнасцяў.

Больш падрабязна мы раскажам аб гэтым на старонках «Мясцовага самакіравання», выпуск якога запланаваны на 3 мая. У гэтым жа нумары спынімся на звароце, які ўсё ж быў непадобны на ўсе іншыя.

Прыехаць на прыём з Добруша Наталлю Краўцову прымусіла хвароба яе маленькай дачкі. Дзяўчынцы нядаўна споўнілася два гады, і яна мае патрэбу ў вельмі дарагім лячэнні. Маленькая Віка — адна з тых нямногіх дзяцей у нашай краіне, у якіх дыягнаставана спінальная мышачная атрафія другога тыпу. Каб спыніць развіццё захворвання, дзяўчынцы патрэбна адна ін'екцыя прэпарату замежнай вытворчасці. У сям'і няма такіх грошай, каб набыць адзін з самых дарагіх прэпаратаў у свеце.

Фота Віктара ІВАНЧЫКАВА.

Некаторыя пытанні Наталля КАЧАНАВА аператыўна ўдакладняла па тэлефоне прама падчас прыёму.

З просьбай аб дапамозе мама дзяўчынкі звярнулася ў Савет Рэспублікі.

Наталля Качанава ўважліва выслухала жанчыну і сказала, што ў курсе гэтага пытання і ўвогуле такой праблемы, як спінальна-мышачная атрафія. Спікер верхняй палаты парламента пацікавілася ў намесніка міністра аховы здароўя, які прысутнічаў на прыёме, колькі такіх дзяцей у краіне маюць патрэбу ў дапамозе і колькі грошай каштуе адна такая ін'екцыя. Сума — немалая. Аднак калі кожны, па словах Старшыні Савета Рэспублікі, ахвяруе хоць бы некалькімі рублямі, то з'явіцца магчымасць дапамагчы гэтым дзецям.

У прыватнасці, неабыякавыя да чужой бяды грамадзяне могуць пералічыць сродкі на дабрачынны рахунак, адкрыты Беларускім саюзам жанчын. Збор сродкаў для набыцця лекаў для дзяцей з жыццёвапагражальнымі захворваннямі, у тым ліку СМА, ажыццяўляецца па наступных рэквізітах: УНП 100094859, дабрачынны рахунак — BY05 AKBB 3135 0000 1234 5000 0000 у ААТ «АСБ «Беларусбанк», БИК AKBBBY2X. Дабрачынны рахунак у «Беларусбанку» адкрыты і на імя маці дзяўчынкі Наталлі Віктараўны Краўцовай.

Як расказаў **намеснік міністра аховы здароўя Юрый ГОРБІЧ,** у цяперашні момант у Беларусі двое дзяцей да двух гадоў, якія трапляюць пад крытэрыі прэпарату, што адносіцца да геннай тэрапіі. Вікторыя — трэцяе дзіця, якому яшчэ можна дапамагчы. Нягледзячы на тое што дзяўчынцы ўжо споўнілася два гады (эфектыўнасць прэпарату даказана для прымянення ў дзяцей да двух гадоў), яна важыць да 13 кілаграмаў, што таксама абумоўлена яго ўвядзеннем. Іншым дзецям з такім дыягназам (іх у Беларусі каля ста) аказваецца падтрымлівальная тэрапія. Як расказаў Юрый Горбіч, пакуль гэта ажыццяўляецца за кошт спонсарскіх сродкаў. Аднак Міністэрствам аховы здароўя прапрацоўваецца механізм дапамогі, якая будзе аказвацца за бюджэтныя сродкі.

Старшыня Савета Рэспублікі падрабязна распытала заяўніцу аб тым, як у дзяўчынкі пачалося захворванне, у якім стане яна знаходзіцца ў цяперашні час. Таксама пацікавілася, ці ёсць у жанчыны яшчэ дзеці і ці здаровыя яны. Наталля Краўцова расказала, што яна шматдзетная маці. Двое старэйшых дзяцей, на шчасце, праблем са здароўем не маюць. Калі нарадзілася малодшая, Вікторыя, нічога не прадвяшчала бяды. Аб страшным дыягназе бацькі даведаліся, калі дзяўчынка спрабавала зрабіць свае першыя крокі.

Наталля Качанава паабяцала, што будзе зроблена ўсё магчымае, каб закупіць лекі для дзяўчынкі і іншых дзетак, хворых на СМА. «Зробім усё, што ад нас залежыць», — запэўніла яна заяўніцу і адразу падчас прыёму дала шэраг даручэнняў Міністэрству антыманапольнага рэгулявання і гандлю, а падчас невялікага перапынку зрабіла рад званкоў дырэктарам буйных прадпрыемстваў з просьбай ахвяраваць некаторую суму на лячэнне хворага дзіцяці.

Пасля прыёму ў Савеце Рэспублікі Наталля Краўцова падзялілася, што верыць у тое, што атрымаецца сабраць патрэбную суму і яе дачка абавязкова будзе жыць. «Я сыходжу з самымі прыемнымі ўражаннямі, — адзначыла жанчына. — Наталля Іванаўна вельмі ўважліва і добразычліва мяне выслухала, сама абстаноўка спрыяла размове. Спадзяюся, што ўсё будзе добра».

Вераніка КАНЮТА.

Экабяспека

Цяпер — без пестыцыдаў

3 тэрыторыі Віцебскай вобласці вывезлі апошнюю партыю непрыдатных шкодных рэчываў

Праект Міністэрства прыродных рэсурсаў і аховы навакольнага асяроддзя пры садзейнічанні Праграмы развіцця ААН рэалізоўваецца ў нашай краіне са студзеня 2020 года. У межах праекта небяспечныя адходы вывозяць у Германію для экалагічна бяспечнага знішчэння на спецыялізаваных прадпрыемствах. Перад адпраўкай адходы 1-2 класаў небяспекі пераўпакоўваюцца, узважваюцца і з захаваннем бяспечнай трансгранічнай перавозкі накіроўваюцца на нямецкія спецыялізаваныя прадпрыемствы. Так, да пачатку рэалізацыі мерапрыемстваў агульная вага непрыдатных пестыцыдаў на складах сельскагаспадарчых арганізацый Віцебскай, Гродзенскай і Мінскай абласцей складала больш за 1,4 тысячы тон. Донарам праекта з'яўляецца Глабальны экалагічны фонд, агульны аб'ём фінансавання склаў 8,4 мільёна долараў.

На сёння на тэрыторыях Віцебскай і Гродзенскай абласцей ліквідаваны 21 склад з непрыдатнымі пестыцыдамі, вывезена больш за 900 тон адходаў. Апошнюю партыю з пестыцыдамі адправілі 26 красавіка з Полацкага раёна. На чарзе — Міншчына, дзе знаходзіцца 12 складоў. Мінпрыроды плануе канчаткова завяршыць работы па ачышчэнні ў першым квартале 2024 года.

Праектам таксама прадугледжваецца вываз з тэрыторыі Беларусі адходаў, якія змяшчаюць поліхлараваныя біфенілы. Яны належаць да стойкіх арганічных забруджвальнікаў і прызнаны найбольш небяспечнымі для навакольнага асяроддзя і здароўя чалавека. На сёння вывезена ўжо 260 тон такіх адходаў, усяго ў межах праекта плануюць ліквідаваць больш за 1000 тон з 300 беларускіх прадпрыемстваў.

Непрыдатныя пестыцыды — гэта адходы ад работы сельгаспрадпрыемстваў, якія маюць першы клас небяспекі і з'яўляюцца вельмі шкоднымі для іх захоўвання на складах. Каля 500 тон такіх рэчываў — фактычна адпрацаваных ядахімікатаў — знаходзіцца на паверхневых складах у Мінскай вобласці і каля 5000 тон — на Гомельшчыне, а яшчэ ёсць пяць падземных сховішчаў пестыцыдаў прыкладна на чатыры тысячы тон. Мяркуецца, што да канца гэтага года ў Чачэрскім раёне з'явіцца спецыялізаваны завод па спальванні пестыцыдаў, а пазбавіцца ад усіх небяспечных адходаў Беларусь зможа ў першым квартале 2024-га. Аднак найбольш небяспечныя адходы будуць працягваць вывозіць на знішчэнне на заводах у Францыі і Германіі ў межах праекта міжнароднай тэхнічнай дапамогі «Устойлівае кіраванне стойкімі арганічнымі забруджвальнікамі і хімічнымі рэчывамі ў Рэспубліцы Беларусь, ГЭФ-6».

Чакаецца, што ўсе непрыдатныя пестыцыды са складоў у Беларусі будуць вывезены за мяжу да моманту завяршэння праекта міжнароднай тэхнічнай дапамогі, паведаміў **Аляксандр КОРБУТ, намеснік міністра прыродных рэсурсаў:**

— Пестыцыды засталіся беларусам у спадчыну ад савецкага часу (70—80-х гадоў), і за такі доўгі час захоўвання існуе небяспека, што яны могуць наносіць пэўную шкоду наваколлю. Таму ў межах праекта захаванні найперш даследаваліся. Пакуль негатыўных тэндэнцый уплыву на асяроддзе няма. Аднак мы мяркуем падрыхтаваць новы праект, каб можна было дастаць пестыцыды, перапакаваць іх і захоўваць на прадпрыемстве «Чачэрскі» або вывезці на знішчэнне.

На прадпрыемствы ў Францыю і Германію адпраўляюцца найбольш небяспечныя, у прыватнасці ртуцьзмяшчальныя пестыцыды, якія патрабуюць найбольш складаных і тэхналагічных умоў знішчэння. Справу па вывазе можна было б скончыць і раней, аднак яе стрымлівае сітуацыя на мяжы на выезд у Еўрапейскі саюз, удакладніў спецыяліст Мінпрыроды.

На прадпрыемстве, якое да канца года павінна з'явіцца ў Чачэрскім раёне, сіламі беларусаў будуць знішчацца непрыдатныя пестыцыды, якія не ўтрымліваюць ртуць. Зараз спецыялісты абследавалі ўжо каля тысячы бочак, і іх хімічны склад дазваляе быць упэўненым у тым, што яны будуць знішчацца экалагічна бяспечна. А склады, якія ўжо ачышчаны і прыдатны для далейшага выкарыстання, пасля дэзінфекцыі могуць выкарыстоўвацца з іншай мэтай.

Аляксандра ГВОЗДЗЕВА,
Ірына СІДАРОК.

PARITETBANK
ТВОЙ И ЦИФРОВОЙ

ИНФОРМАЦИЯ
об открытом акционерном обществе «Паритетбанк» и его деятельности по состоянию на 01.01.2023

(место нахождения общества: Республика Беларусь, 220002, г. Минск, ул. Киселёва, 61а)

Информация о дивидендах и акциях:

Наименование показателя	Единица измерения	За отчетный период	За аналогичный период прошлого года
Количество акционеров, всего	лиц	2440	2448
в том числе юридических лиц	лиц	58	59
из них нерезидентов Республики Беларусь	лиц	1	1
в том числе физических лиц	лиц	2382	2389
из них нерезидентов Республики Беларусь	лиц	15	14
Начислено на выплату дивидендов в данном отчетном периоде	тысяч рублей	0,90	0,90
Фактически выплаченные дивиденды в данном отчетном периоде	тысяч рублей	0,90	0,90
Дивиденды, приходящиеся на одну простую (обыкновенную) акцию (включая налоги)	рублей	-	-
Дивиденды, приходящиеся на одну привилегированную акцию (включая налоги)	рублей	0,000048	0,000048
Дивиденды, фактически выплаченные на одну простую (обыкновенную) акцию (включая налоги)	рублей	-	-
Дивиденды, фактически выплаченные на одну привилегированную акцию (включая налоги)	рублей	0,000048	0,000048
Период, за который выплачивались дивиденды	месяц, квартал, год	за 2021 год	X
Дата (даты) принятия решений о выплате дивидендов	число, месяц, год	29.03.2022	X
Срок (сроки) выплаты дивидендов	число, месяц, год	с 29.04.2022	X
Количество акций, находящихся на балансе общества, – всего	штук	79118482	78861541
Среднесписочная численность работающих	человек	606	560

Основные виды продукции или виды деятельности, по которым получено 20 и более процентов выручки от реализации товаров, продукции, работ, услуг (только в составе годового отчета): деятельность коммерческих банков.

Дата проведения годового общего собрания акционеров, на котором утверждены годовой отчет, бухгалтерский баланс, отчет о прибылях и убытках за отчетный 2022 год: 28.03.2023.

Аудиторское заключение по бухгалтерской (финансовой) отчетности подготовлено 20.03.2023.

Аудит проведен (наименование аудиторской организации (фамилия, собственное имя, отчество (если таковое имеется) индивидуального предпринимателя), местонахождение (место жительства), дата государственной регистрации, регистрационный номер в Едином государственном регистре юридических лиц и индивидуальных предпринимателей): Общество с ограниченной ответственностью «Кэпт», Республика Беларусь, 220012, Республика Беларусь, г. Минск, ул. Платонова, д. 49, пом. 26-7, зарегистрировано Минским городским исполнительным комитетом 10.02.2011, регистрационный номер в Едином государственном регистре юридических лиц и индивидуальных предпринимателей № 191434140, регистрационный номер записи аудиторской организации в реестре аудиторских организаций № 10038.

Период, за который проводился аудит: 2022 год.

Аудиторское мнение о достоверности бухгалтерской (финансовой) отчетности, а в случае выявленных нарушений в бухгалтерской (финансовой) отчетности – сведения о данных нарушениях: годовая индивидуальная бухгалтерская (финансовая) отчетность ОАО «Паритетбанк» отражает достоверно во всех существенных аспектах финансовое положение ОАО «Паритетбанк» на 31.12.2022, финансовые результаты его деятельности и изменение его финансового положения, в том числе движение денежных средств за 2022 год, в соответствии с законодательством и нормативными правовыми актами Республики Беларусь, регулирующими порядок ведения бухгалтерского учета и составления годовой индивидуальной бухгалтерской (финансовой) отчетности банками.

Дата и источник опубликования аудиторского заключения по бухгалтерской (финансовой) отчетности в полном объеме: 20.04.2023 на сайте ОАО «Паритетбанк», 15.04.2023 в газете «Звязда».

Сведения о применении открытым акционерным обществом Свода правил корпоративного поведения (только в составе годового отчета): разработаны и утверждены: Регламент работы с реестром владельцев ценных бумаг, Положение о Наблюдательном совете, Положение о Ревизионной комиссии, Положение по организации работы с инсайдерами, аффилированными лицами и связанными сторонами в ОАО «Паритетбанк», Положение о комитете по рискам, Положение об аудиторском комитете, Положение о комитете по кадрам и вознаграждениям.

Адрес официального сайта открытого акционерного общества в глобальной компьютерной сети Интернет: www.paritetbank.by.

Телефон для справок +375 (17) 3114353.

Лицензия Национального банка Республики Беларусь на осуществление банковской деятельности от 01 апреля 2021 года № 5. УНП 100233809

З БАНКРУТА — У ЛІДАРЫ

(Заканчэнне. Пачатак на 1-й стар.)

Як паясніў **першы намеснік старшыні Свіслацкага райвыканкама Андрэй ГРЫЦКЕВІЧ**, у адносінах саўгаса стаяла пытанне альбо выплачваць даўгі з растэрміноўкай, альбо наогул ліквідаваць. У раёне зрабілі выбар у бок ліквідацыі. «Мы свядома пайшлі на гэта, — удакладняе Андрэй Грыцкевіч. — З часткі прадпрыемства быў створаны вытворча-маёмасны комплекс, а тая частка, якая не мела такога актыву, была выстаўлена на аўкцыён. На сённяшні дзень усе аб'екты прыдбаны і рацыянальна выкарыстоўваюцца».

Такім чынам, вытворча-маёмасны комплекс «Поразава» ў складзе машынна-трактарнага парку, сушыльнага комплексу, 500 галоў буйной рагатай жывёлы праз аўкцыён перайшоў да СВК імя Дзеншчыкова Гродзенскага раёна.

Старшыня Васіль Свірыд успамінае, што спачатку прыехаў паглядзець стан поразаўскага саўгаса. Пагутарыў з кіраўніцтвам раёна. Прыгадаў і размову ў наглядальным савеце ААТ «Малочны свет», у склад якога ўваходзіць і ён сам. Падчас чарговага пасяджэння пачуў ад членаў савета такую рэпліку: «Трэба выпраўляць становішча былога саўгаса. Чаму б адной з найлепшых малочных гаспадарак краіны не паказаць прыклад у дапамозе банкрутам?»

Трэба сказаць, што СВК імя Дзеншчыкова славіцца высокімі надоямі. Гаспадарка займае першае месца па надоях малака ў Гродзенскай вобласці і другое ў краіне. Летась у сярэднім ад каровы тут атрымалі 12,3 тысячы кілаграмаў малака. Рэнтабельнасць складае амаль 100 %. Такія паказчыкі склаліся дзякуючы высокапародзістаму статку і вялікай селекцыйнай рабоце спецыялістаў.

Старшыня СВК імя Дзеншчыкова Васіль СВІРЫД (*злева*).

Далучаны філіял прыйшлося ўзнімаць амаль з нуля.

Васіль Свірыд са сваёй камандай узяўся за новы ўчастак работы, можна сказаць, з імпэтам. А вось месцічы пазіралі на іх з недаверам. Ды і многія работнікі былога саўгаса аднесліся да новага гаспадара скептычна. Мала хто верыў у поспех, прычым настрою свайго не хавалі. Старшыня ж імкнуўся даказаць, што выйсці на добры ўзровень можна, нават пачынаючы з адсталага прадпрыемства. Так і здарылася.

— Кадры засталіся тыя, што і працавалі, а хто не хацеў працаваць, сышлі. Асабліва тыя, хто сумняваўся і якім падалося, што вельмі жорсткія ўмовы. Але пры такім раскладзе інакш і быць не магло. Між тым астатнія вытрымалі, усе яны тутэйшыя, добра працуюць. У цэлым калектыў, які працаваў у саўгасе «Поразава», захаваўся, — заўважыў Васіль Свірыд. — Людзі вераць у поспех, бо яны бачаць, як змяніліся ўмовы працы, а рашэнні прымаюцца на карысць работнікаў. Мяркую, што ўжо сёлета яны могуць выйсці на ўзровень зарплаты вышэйшы, чым у галаўным сельскагаспадарчым вытворчым кааператыве імя Дзеншчыкова.

Загадчыца фермы Ядвіга ДЗЕМЯНЧЫК з гонарам праводзіць экскурсію па адноўленым аб'екце.

— У адсталай гаспадаркі з'явіўся новы гаспадар — і вось вынік. Цяпер тут многае змянілася ў лепшы бок. Прычым калектыў той жа. Даяркі атрымліваюць да 1,5 тысячы рублёў. І графік даволі зручны. Цяпер і тыя, хто звольніўся, просяцца назад — бяром, вядома. І ўмовы ў нас добрыя, такімі і павінны быць фермы.

Зразумела, без дасягнення пэўных эканамічных паказчыкаў такі сацыяльны складнік наўрад ці быў бы магчымы. Таму ў першую чаргу на былой поразаўскай ферме распачалі тэхналагічную перабудову. Найперш заняліся кармамі. Для іх вырошчвання было адведзена паўтары тысячы гектараў зямлі. Але кіслотнасць не адпавядала кармавым раслінам, у прыватнасці, люцэрне. Таму было закуплена 630 тон даламіту. У Поразаве ўкаранілі такую ж схему, як і ў СВК імя Дзеншчыкова — працавалі вахтавым метадам. Дзякуючы згаданаму падыходу на новай зямлі атрымалі добры ўраджай кармавых культур.

— Вось гэтыя пяць траншэй за ўвесь папярэдні час работы малочнатаварнага комплексу ні разу не былі запоўненыя, а цяпер яны не толькі запоўненыя — нават месца не хапіла, каб увесь ураджай размясціць, трэба яшчэ адну такую рабіць, — ківае ў бок уладкаваных кармавых сховішчаў Васіль Апанасавіч. — Бо калі хочам атрымліваць прадукцыю, трэба, каб былі якасныя кармы і ў дастатковым аб'ёме. Без гэтага станоўчых вынікаў у жывёлагадоўлі не будзе.

Ну і ў ферму прыйшлося ўкласціся. Каб палепшыць умовы, тут цэлы год працавала будаўнічая брыгада. Нарэшце з'явілася гарачая вада, палепшыўся быт. Вытворчая база таксама змянілася. Устанавілі новае даільнае абсталяванне коштам больш за 180 тысяч рублёў. Замянілі халадзільную ўстаноўку. Давялося затраціць на аднаўленне комплексу сем мільёнаў рублёў. Гэта дазволіла прывезці сюды паўтысячы пародзістых цялушак. Цяпер адсталая некалі гаспадарка займае другое месца па малаку ў Свіслацкім раёне.

— За мінулы год мы прадалі каля сямі тысяч тон малака, рэнтабельнасць склала 71 працэнт. Атрымалі 2,5 мільёна рублёў прыбытку. У раслінаводстве таксама спрацавалі з прыбыткам у 350 тысяч рублёў. Такім чынам, агульная рэнтабельнасць у былога банкрута за кароткі час склала 54 працэнты, — паведаміў старшыня.

Каб зразумець, як атрымаўся такі хуткі станоўчы вынік у няпростай сельскагаспадарчай справе, трэба ведаць асобу старшыні прадпрыемства. Васіль Свірыд — адзін з самых вопытных кіраўнікоў на Гродзеншчыне, на чале СВК імя Дзеншчыкова ён больш за 40 гадоў. Заслужаны работнік сельскай гаспадаркі Беларусі. А галоўнае — наватар у сферы АПК. Сочыць за ўсімі інавацыямі і не баіцца рызыкаваць. У гаспадарцы ў ліку першых у рэгіёне ўкаранілі элементы паралельнага ваджэння, якія дазваляюць кіраваць трактарам без механізатара. Цяпер вядзецца работа над стварэннем электроннай кнігі гісторыі палёў. У перспектыве на кожным трактары будзе ўстаноўлена праграма, якая вызначыць усе неабходныя параметры работы на палі. Дзякуючы ўласнаму цэху перапрацоўкі рапсу тут атрымліваюць штогод каля трох тысяч тон алею. А яшчэ СВК імя Дзеншчыкова — адзіная ў Гродзенскім раёне гаспадарка, дзе вырошчваюць зялёны гарошак. Пра «малочныя рэкі» сельгаспрадпрыемства ўжо было згадана вышэй. Гэта лідар малочнай жывёлагадоўлі рэгіёна.

Якія найбліжэйшыя планы? У філіяле «Поразава» збіраюцца пабудаваць склад мінеральных угнаенняў. А ўвогуле Васіль Апанасавіч лічыць самым важным утрымацць тое, што створана. На яго думку, сёння ёсць усё, каб нармальна працаваць, у тым ліку і ў філіяле «Поразава», які зусім нядаўна лічыўся амаль што банкрутам.

Маргарыта УШКЕВІЧ, фота аўтара.

Добрая навіна

З 1 МАЯ ЎЗРАСЦЕ БЮДЖЭТ ПРАЖЫТАЧНАГА МІНІМУМУ

Ён складзе 352 рублі 13 капеек. Адпаведна павялічацца дзяржаўныя дапамогі на дзяцей, сацыяльныя пенсіі і павышэнні да пенсій для асобных катэгорый грамадзян, даплаты пенсіянерам ва ўзросце 75 гадоў і старэйшым, дапамогі па доглядзе інвалідаў I групы і пажылых людзей, якія дасягнулі 80 гадоў.

Як паведамляе Міністэрства працы і сацыяльнай абароны, памеры бюджэту пражытачнага мінімуму ў сярэднім на душу насельніцтва і па асноўных сацыяльна-дэмаграфічных групах зацверджаны адпаведнай пастановай на перыяд з 1 мая да 31 ліпеня 2023 года.

Такім чынам, бюджэт пражытачнага мінімуму ў сярэднім на душу насельніцтва ўстаноўлены ў памеры 352 рублі 13 капеек, што на 3,1 % вышэй, чым той, што дзейнічаў з 1 лютага да 30 красавіка 2023 года.

Памеры бюджэту пражытачнага мінімуму ў сярэднім на душу насельніцтва і па асноўных сацыяльна-дэмаграфічных групах наступныя: 389 рублёў 53 капейкі — для працаздольнага насельніцтва, 265 рублёў 96 капеек — для пенсіянераў, 224 рублі 26 капеек — для дзяцей да трох гадоў, 308 рублёў 56 капеек — для дзяцей ад 3 да 6 гадоў, 378 рублёў 15 капеек — для дзяцей ад 6 да 18 гадоў.

У сувязі са змяненнем БПМ з 1 мая аўтаматычна пералічваюцца ўбудаваныя ў сістэму сацыяльнай абароны розныя надбаўкі і павышэнні, а таксама асобныя сацыяльныя выплаты, якія вылічваюцца ад памеру БПМ. Гэта памеры дзяржаўных дапамог сем'ям, якія выхоўваюць дзяцей; павышэнні да пенсій, якія прадугледжаны для асобных катэгорый пенсіянераў; даплаты і надбаўкі пенсіянерам ва ўзросце 75 гадоў і старэйшым, якія атрымліваюць пенсіі ў органах па працы, занятасці і сацыяльнай абароне; дапамогі па доглядзе інваліда I групы або асобы, якая дасягнула 80-гадовага ўзросту, сацыяльныя пенсіі.

ДАПАМОГІ НА ДЗЯЦЕЙ ТАКСАМА ПАВЯЛІЧАЦЦА

Дзяржаўныя дапамогі сем'ям, якія выхоўваюць дзяцей, устанаўліваюцца ў наступных памерах. Дапамога ў сувязі з нараджэннем дзіцяці (аднаразовая) пры нараджэнні першага дзіцяці складзе 10 БПМ, ці 3 521,30 рубля, пры нараджэнні другога і наступных дзяцей — 14 БПМ, ці 4 929,82 руб. Дапамога жанчынам, якія сталі на ўлік у арганізацыях аховы здароўя да 12-тыднёвага тэрміну цяжарнасці (аднаразовая) складзе 100 % БПМ, ці 352,13 рубля.

Дапамога сем'ям на дзяцей ва ўзросце ад 3 да 18 гадоў у перыяд выхавання дзіцяці ва ўзросце да 3 гадоў (штомесячная) роўная 50 % БПМ, ці 176,07 рубля. Дапамога на дзяцей, старэйшых за 3 гады, з асобных катэгорый сем'яў, прадугледжаных заканадаўствам (штомесячная) на дзяцей, старэйшых за 3 гады, якія выхоўваюцца ў такіх сем'ях (акрамя дзіцяці-інваліда) роўная 50 % БПМ, або 176,07 рубля, на дзіця-інваліда, старэйшага за 3 гады, — 70 % БПМ, або 246,49 рубля.

Дапамога па доглядзе дзіцяці-інваліда ва ўзросце да 18 гадоў (штомесячная) з I і II ступенню страты здароўя да спаўнення дзіцяці 18 гадоў і з III і IV ступенню страты здароўя да спаўнення дзіцяці ўзросту 3 гадоў выплачваецца ў памеры 100 % БПМ і складзе 352,13 рубля, з III і IV ступенню страты здароўя пасля спаўнення дзіцяці ўзросту 3 гадоў — 120 % БПМ, або 422,56 рубля, дапамога на дзяцей ва ўзросце да 18 гадоў, інфіцыраваных вірусам імунадэфіцыту чалавека (штомесячная), — 70 % БПМ, ці 246,49 рубля.

Алена КРАВЕЦ.

Надвор'е

Канец красавіка «парадуе» замаразкамі

Не паспелі батарэі «замерзнуць», а тут і пахаладала. Праўда, ненадоўга і не ўсюды. У апошнія дні красавіка ноччу месцамі нават будзе падмарожваць да мінус 3 градусаў, паведамляюць спецыялісты Рэспубліканскага цэнтра па гідраметэаралогіі, кантролі радыеактыўнага забруджвання і маніторынгу навакольнага асяроддзя Мінпрыроды.

І ў пятніцу ўмовы надвор'я будзе вызначаць прахалодная няўстойлівая паветраная маса. Чакаецца пераменная воблачнасць. Уначы пераважна без ападкаў, днём месцамі па краіне пройдуць невялікія кароткачасовыя дажджы. Вецер паўночна-заходні, заходні ўмераны, удзень месцамі парывісты. Мінімальная тэмпература паветра ўначы ад мінус 3 градусаў да 3 цяпла, па ўсходзе краіны да плюс 5 градусаў. Максімальная тэмпература ўдзень складзе 9—15 цяпла. Атмасферны ціск ноччу будзе слаба расці, днём істотна не зменіцца.

А вось у суботу адаб'ецца ўплыў вобласці павышанага атмасфернага ціску, сфарміраванай у прахалоднай паветранай масе. Чакаецца воблачна з праясненнямі, пераважна без ападкаў, толькі ўдзень месцамі па Брэсцкай вобласці чакаюцца невялікія кароткачасовыя дажджы. Уначы і раніцай у асобных раёнах будзе згушчацца слабы туман. Вецер пераменных кірункаў слабы да ўмеранага. Мінімальная тэмпература паветра ўначы складзе ад 2 градусаў марозу да плюс 5, максімальная тэмпература днём будзе знаходзіцца ў межах 10—16 цяпла.

У апошні дзень красавіка адаб'ецца ўплыў франтальнага раздзелу, які ссоўваецца з тэрыторыі Польшчы. Будзе воблачна з праясненнямі. Ноччу месцамі па краіне, раніцай і днём на большай частцы тэрыторыі пройдуць кароткачасовыя дажджы. Уначы і раніцай у асобных раёнах чакаецца слабы туман. Вецер паўднёвы з пераходам на заходні ўмераны. Мінімальная тэмпература паветра ўначы будзе ўжо 1—6 цяпла, у паўднёва-заходніх раёнах Беларусі да плюс 9 градусаў. Максімальная тэмпература днём складзе ад плюс 10 градусаў па паўночным захадзе да 18 цяпла па паўднёвым усходзе краіны.

А ў лес лепш пакуль не хадзіць

Забароны і абмежаванні на наведванне лясоў уведзены ў 19 раёнах Беларусі. Забароны дзейнічаюць на тэрыторыі 11 раёнаў Магілёўскай вобласці — Шклоўскага, Магілёўскага, Чавускага, Мсціслаўскага, Слаўгарадскага, Чэрыкаўскага, Крычаўскага, Клімавіцкага, Краснапольскага, Касцюковіцкага і Хоцімскага. Абмежаванні на наведванне лесу ўведзены ў Лоеўскім раёне Гомельскай вобласці, Драгічынскім, Ганцавіцкім, Ляхавіцкім і Баранавіцкім раёнах Брэсцкай вобласці, а таксама ў Ашмянскім, Смаргонскім і Астравецкім раёнах Гродзенскай вобласці.

На сайце Міністэрства лясной гаспадаркі размешчана Інтэрактыўная карта забаронаў і абмежаванняў на наведванне лясоў. Карта абнаўляецца ў рэжыме рэальнага часу, таму даныя могуць мяняцца на працягу дня.

Сяргей КУРКАЧ.

АБ'ЁМЫ ПАДРЫХТОЎКІ Ў РЭГІЯНАЛЬНЫХ ВНУ БУДУЦЬ РАСЦІ

Вострая патрэба ў медыках і педагогах

— Калі паглядзець у разрэзе спецыяльнасцяў, то прыём абітурыентаў сёлета будзе павялічаны на медыцынскія (каля 10 працэнтаў) і асобныя педагагічныя спецыяльнасці, перш за ўсё фізіка-матэматычныя. Таксама павелічэнне набору закранула «Дашкольную адукацыю» і «Пачатковую адукацыю». Рост склаў каля 4 працэнтаў. Паколькі сістэмы аховы здароўя і адукацыі адчуваюць пэўны дэфіцыт кадраў, пры планаванні і зацвярджэнні кантрольных лічбаў прыёму мы зыходзілі з іх патрэб, — растлумачыў Аляксандр Бахановіч. — Разам з тым быў скарочаны прыём абітурыентаў на эканамічныя і, скажам так, «неактуальныя» тэхніка-тэхналагічныя спецыяльнасці. Гэта звязана з развіццём нашых прамысловых галін і пераходам эканомікі ўжо на пяты і шосты тэхналагічныя ўклады. Такія падыходы будуць асновай пры фарміраванні плана прыёму ў ВНУ і ў наступныя гады.

Аляксандр Бахановіч заўважыў, што ў адпаведнасці з даручэннем кіраўніка дзяржавы сёлета на 2 працэнты будзе скарочаны прыём у сталічныя ўстановы вышэйшай адукацыі і прыкладна на столькі ж павялічаны прыём у рэгіянальныя ВНУ. Гэта абумоўлена неабходнасцю ўмацавання і замацавання кадраў у абласцях. Першы намеснік міністра адукацыі заклікаў выпускнікоў і будучых абітурыентаў, якія жывуць у рэгіёнах, нацэльвацца на паступленне ў свае ўстановы вышэйшай адукацыі. «Сёння ў рэгіянальных ВНУ і якасць адукацыі, і прафесарска-выкладчыцкі склад, і матэрыяльна-тэхнічная, і вучэбна-лабараторная база не саступаюць нашым мінскім універсітэтам. Таму прынцып «Дзе нарадзіўся, там і прыгадзіўся» мы рэкамендуем браць да ўвагі і развіваць рэгіён, у якім ты нарадзіўся, вырас і з якім плануеш звязаць свой далейшы лёс і работу. Працытую яшчэ раз словы Прэзідэнта: «Моцныя рэгіёны — гэта моцная краіна», — адзначыў Аляксандр Бахановіч. — Міністэрствам адукацыі разам з зацікаўленымі і ў далейшым будуць нарошчвацца аб'ёмы падрыхтоўкі кадраў за кошт бюджэту ў рэгіянальных ВНУ з улікам заяўленай мясцовымі органамі ўлады патрэбы ў падрыхтоўцы тых ці іншых спецыялістаў і рэгіянальных адметнасцяў».

Установы сярэдняй спецыяльнай адукацыі Беларусі прымуць сёлета 39,6 тысячы абітурыентаў, у тым ліку на бюджэтную форму — 27,4 тысячы, што на 1,1 тысячу больш, чым у 2022 годзе. На платную форму навучання прымуць 12,2 тысячы чалавек, што на 1 тысячу менш, чым летась. На ўзровень прафесійна-тэхнічнай адукацыі плануецца прыняць каля 26 тысяч чалавек. Гэта лічба засталася на ўзроўні мінулага года. Прыём будуць весці 229 каледжаў, якія будуць прымаць абітурыентаў або на ўзровень прафесійна-тэхнічнай, або на ўзровень сярэдняй спецыяльнай адукацыі, або і на той, і іншы ўзровень.

Перавагі мэтавай падрыхтоўкі

На сайтах ВНУ да 1 мая павінна з'явіцца інфармацыя аб колькасці месцаў, выдзеленых для паступлення на ўмовах мэтавай падрыхтоўкі, з указаннем канкрэтных спецыяльнасцяў і заказчыкаў, якія падалі заяўкі. Аб гэтым праінфармаваў журналістаў **начальнік галоўнага ўпраўлення прафесійнай адукацыі Міністэрства адукацыі Сяргей ПІШЧОЎ:**

— У маі вялікая работа і адказнасць ускладаюцца на заказчыкаў кадраў і абітурыентаў па заключэнні дагавораў аб мэтавай падрыхтоўцы і стварэнні конкурснай сітуацыі на мэтавыя месцы. Конкурс неабходны, каб па дадзенай траекторыі паступілі найлепшыя абітурыенты. Варта адзначыць асаблівасць паступлення на ўмовах мэтавай падрыхтоўкі — правядзенне аднаго ўнутранага ўступнага іспыту ў веснай або практычнай форме (сертыфікаты ЦЭ і ЦТ не патрабуюцца). Пералік пытанняў па вучэбных дысцыплінах, па якіх будзе праводзіцца ўступны экзамен, ужо размешчаны на сайце Міністэрства адукацыі ў раздзеле «Абітурыенту». Таму ўжо сёння ў абітурыентаў, якія плануюць паступаць па такой траекторыі, ёсць магчымасць падрыхтавацца да будучага выпрабавання. Конкурс будзе фарміравацца, зыходзячы з сумы сярэдняга бала атэстата і ўнутранага веснага экзамену.

Арганізацыя мэтавага набору ў многім з'яўляецца важнай задачай якраз для заказчыкаў кадраў, якія ўжо сёння бачаць будучых спецыялістаў, што праз чатыры—пяць гадоў прыйдуць да іх на прадпрыемствы або ў арганізацыі, каб вырашаць канкрэтныя вытворчыя задачы. Якія перавагі ёсць у мэтавай падрыхтоўкі? Яны агульнавядомыя: па-першае, студэнт, які абраў згаданую траекторыю, ужо ў працэсе навучання індывідуалізуе свой адукацыйны працэс: маецца на ўвазе выкананне курсавых работ, дыпломнага праекта па тэмах, актуальных для будучага наймальніка, праходжанне на яго базе вытворчых практык, гэта значыць усё адбываецца ў цеснай прывязцы да канкрэтнага прадпрыемства, з якім заключаны дагавор аб мэтавай падрыхтоўцы. А на выхадзе спецыяліст, які паспяхова засвоіў адукацыйную праграму, прыходзіць на прадпрыемства і адразу ж паглыбляецца ў тыя задачы, што неабходна вырашаць, — расказаў Сяргей Пішчоў.

Што датычыцца асаблівасцяў паступлення на ўмовах мэтавай падрыхтоўкі ў гэтым годзе, трэба мець на ўвазе, што тэрміны прыёму дакументаў, уступных іспытаў і залічэння дадзенай катэгорыі абітурыентаў вынесены за рамкі асноўнай прыёмнай кампаніі. «З 1 да 5 чэрвеня будзе весціся прыём дакументаў ад абітурыентаў на ўмовах мэтавай падрыхтоўкі. З 6 да 13 чэрвеня яны здадуць адзін уступны іспыт у веснай або практычнай форме (апошняе датычыцца профілю «фізічная культура і спорт» і творчых спецыяльнасцяў). І па 16 чэрвеня пройдзе залічэнне абітурыентаў», — дадаў начальнік галоўнага ўпраўлення прафесійнай адукацыі.

Тэрміны рэгістрацыі на ЦТ скараціліся

Выпрабаванні цэнтралізаванага тэсціравання пачынаюцца сёлета 14 чэрвеня з беларускай мовы і завяршаюцца 4 ліпеня (гэта асноўныя тэрміны без рэзервовых дзён). «Тыя, хто зарэгістраваўся на ЦТ, але з уважлівай прычыны не змог прайсці яго ў асноўныя дні, змогуць скарыстацца рэзервовымі днямі. Для гэтага ў кожным абласным цэнтры выдзелены пункты правядзення ЦТ, куды трэба будзе звярнуцца і прад'явіць дакументы, якія пацвярджаюць уважлівыя прычыны пропуску», — паведаміў **дырэктар Рэспубліканскага інстытута кантролю ведаў Юрый МІКСЮК.**

Ён звярнуў увагу абітурыентаў на тую акалічнасць, што тэрміны рэгістрацыі на цэнтралізаванае тэсціраванне сёлета крыху скараціліся. Калі ў ранейшыя гады працэдура праходзіла з 2 мая да 1 чэрвеня, то цяпер яна стартуе 10 мая. «Але часу для рэгістрацыі на ЦТ дастаткова, паколькі тэхналогія рэгістрацыі пастаянна ўдасканальвалася. Застаецца форма папярэдняй дыстанцыйнай рэгістрацыі праз сайт Рэспубліканскага інстытута кантролю ведаў. Можна звярнуцца ў найбліжэйшы пункт тэсціравання і зарэгістравацца для ўдзелу ў ЦТ у любым пункце па краіне. У гэтым галоўнае адрозненне ад цэнтралізаванага экзамену. З іншага боку, значная частка выпрабаванняў выпускнікамі школ будзе пройдзена яшчэ на этапе здачы ЦЭ. У сувязі з тым можна назваць яшчэ адну адметнасць бягучага года — у нас не будзе здвоеных дзён для здачы цэнтралізаванага тэсціравання па такіх масавых прадметах, як руская мова і матэматыка, калі вялікай колькасці ўдзельнікаў трэба было забяспечыць камфортныя і, галоўнае, бяспечныя ўмовы ў час пандэміі для здачы экзамену», — канстатаваў дырэктар Рэспубліканскага інстытута кантролю ведаў.

Юрый Міксюк запэўнівае, што і падчас ЦТ, і падчас ЦЭ выпускнікам спатрэбіцца толькі веды з базавага курса школьнай праграмы. «Структура тэстаў сёлета зведала пэўныя змены. Азнаёміцца з імі на працягу навучальнага года маглі ўсе: або пры правядзенні рэпетыцыйнага тэсціравання, або пры правядзенні рэпетыцыі цэнтралізаванага экзамену. Частка А — там, дзе трэба выбіраць гатовыя варыянты адказаў, — скарацілася. Пры гэтым частка В, дзе трэба сфармуляваць і запісаць адказ, наадварот, пашырылася. Але ўвогуле складанасць тэста не павялічылася, а яго працаёмкасць скарацілася практычна для ўсіх прадметаў. Заданні па складанасці вытрыманы такім чынам, каб можна было праверыць толькі школьную праграму, не выходзячы за яе межы. Вынікі рэпетыцыйнага тэсціравання паказалі, што навучэнцы могуць падрыхтавацца да тэстаў самастойна або ў класе з настаўнікам і паказаць дастаткова паспяховыя вынікі», — заспакоіў Юрый Міксюк.

Ён дадаў, што пры паступленні ў ВНУ ў абітурыентаў будуць на руках толькі тры сертыфікаты (раней можна было мець чатыры сертыфікаты ЦТ). Выпускнікі школ бягучага года, якія пройдуць два цэнтралізаваныя экзамены, змогуць удзельнічаць толькі ў адным ЦТ па профільнай дысцыпліне. А выпускнікі мінулых гадоў змогуць удзельнічаць у трох ЦТ: па адной з дзяржаўных моў і дзвюх профільных дысцыплінах.

Магчымасці электронных кабінетаў

Падаць дакументы адначасова ў дзве ВНУ будзе немагчыма, афіцыйна заявіў начальнік галоўнага ўпраўлення прафесійнай адукацыі Міністэрства адукацыі Сяргей Пішчоў, адказваючы на пытанне журналістаў.

Пералік дакументаў, якія абітурыент падае ў прыёмную камісію, вызначаны Правіламі прыёму. І там дакладна прапісана, што ў прыёмную камісію павінны былі пададзены арыгінал дакумента аб адукацыі і арыгіналы сертыфікатаў ЦЭ і ЦТ. Дакументы абітурыенты падаюць асабіста. Прыёмныя камісіі ў апошні дзень прыёму працуюць да 18.00. У рамках вызначанага для падачы дакументаў перыяду можна забіраць і перападаваць дакументы колькі заўгодна раз. Можна забраць іх і аднесці ў іншую ВНУ, дзе ёсць больш шанцаў на паступленне. У многіх ВНУ і на факультэтах ёсць агульны конкурс, які прадугледжвае падачу дакументаў адразу на некалькі спецыяльнасцяў аднаго кірунку.

Таксама ў многіх ВНУ дзейнічаюць асабістыя кабінеты абітурыента. Электронны рэсурс дазваляе прайсці электронную рэгістрацыю: запоўніць анкету і заяву, загрузіць фота, размясціць адсканіраваныя атэстат або дыплом, сертыфікаты цэнтралізаваных экзаменаў і цэнтралізаванага тэсціравання, дакументы, якія пацвярджаюць права на льготы пры паступленні.

Электронны кабінет не замяняе падачу арыгіналаў дакументаў асабіста абітурыентам, але дазваляе абітурыентам звяртацца адразу ў сакратарыят сваіх факультэтаў, абыходзячы грамадскую прыёмную камісію. Таксама асабісты кабінет дазваляе на працягу ўсёй прыёмнай кампаніі ў анлайн-рэжыме на асабістых камп'ютарах, планшэтах, смартфонах адсочваць падрабязную інфармацыю пра конкурсную сітуацыю і бягучы прахадны бал на выбраную спецыяльнасць. Сітуацыю з падачай дакументаў і сваё месца ў абітурыенцкім рэйтынгу трэба маніторыць пастаянна. Пазней у асабістым кабінеце абітурыенты адлюстроўваюцца звесткі пра залічэнне ў студэнты.

Надзея НІКАЛАЕВА.

(Заканчэнне.
Пачатак на 1-й стар.)

ШТО Ў СВЕЦЕ РОБІЦЦА

Пазыкі Усходняй Еўропы дасягнулі рэкорднага ўзроўню

Сёлета ўрады краін Усходняй Еўропы ўзялі крэдыт на суму амаль $32 млрд, паведаміла амерыканскае інфармагенцтва Bloomberg. Гэта ўтрая больш, чым за аналагічны перыяд мінулага года. Удакладняецца, што ўпершыню за дзесяць гадоў Польшча, Румынія і Венгрыя ўваходзяць у топ-5 найбуйнейшых пазыкаатрымальнікаў з краін, якія развіваюцца, на замежных рынках. Іх крэдытаванне склала адпаведна $9 млрд, $6 млрд і $5 млрд. Як адзначыла Bloomberg, падобная сітуацыя стала вынікам каласальных матэрыяльных страт з-за ваенных выдаткаў, а таксама выдаткаў на знаходжанне бежанцаў з Украіны. Адбыліся значныя змены на рынку аблігацый. Пазыкі сталі больш дарагімі нават для ўрадаў з дастаткова высокім рэйтынгам. Мяркуецца, што сёлета дэфіцыт бюджэту Усходняй Еўропы ўзрасце да 4,3 працэнта ад ВУП рэгіёна.

Аўстралія накіруе $2,5 млрд на мадэрнізацыю і пашырэнне ваенных баз на поўначы краіны

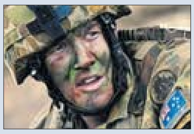

Як адзначыў міністр абароны краіны Рычард Марлз, павышэнне баяздольнасці падраздзяленняў, дыслацыраваных на паўночным узбярэжжы краіны, з'яўляецца ключавым напрамкам для ўрада Аўстраліі, паведаміла ТАСС. «З улікам сучасных геастратэгічных умоў аўстралійскае войска павінна атрымаць новыя магчымасці для ажыццяўлення паветраных і марскіх ваенных аперацый з паўночнага ўзбярэжжа краіны, а акрамя таго, у дадзеным рэгіёне павінны быць разгорнуты дадатковыя атрады ВПС, сродкі СПА і далёкай разведкі», — заўважыў Марлз. Заява міністра абароны Аўстраліі прагучала ў рамках рэакцыі ўрада краіны на публікацыю даклада «Нацыянальная абарона» — несакрэтнай часткі вынікова справаздачы па выніках комплекснай ацэнкі абараназдольнасці Аўстраліі, праведзенай экс-кіраўнікамі Мінабароны краіны Ангусам Х'юстанам і Стывенам Смітам. Пасля завяршэння гэтага «самага маштабнага за апошнія 40 гадоў перагляду прырытэтаў у галіне абароны» ўладамі краіны была анансавана новая абаронная стратэгія, якая пасля прыняцця ў 2024 годзе дазволіць уладам рэфармаваць войска.

У прыгранічных раёнах Перу аб'явілі надзвычайны рэжым

Прэзідэнт Перу Дзіна Балуартэ аб'явіла надзвычайнае становішча ў прыгранічных раёнах краіны ў сувязі з міграцыйным крызісам і ростам злачыннасці. «Такая мера дазволіць праводзіць паліцэйскія аперацыі па кантролі за граніцай з мэтай забеспячэння парадку ў краіне», — сказала Балуартэ на прэс-канферэнцыі, якая транслiравалася на старонцы ўрада ў Facebook. Садзейнічанне паліцыі будуць аказваць узброеныя сілы. Паводле слоў кіраўніка дзяржавы, прынятыя меры звязаныя з тым, што на фоне павелічэння патоку нелегальных мігрантаў з Венесуэлы, Калумбіі і Гаіці ў краіне назіраецца рост злачыннасці. У апошнія тыдні рэзка абвастрылася сітуацыя на перуанска-чылійскай граніцы. Улады суседняй краіны раней таксама зрабілі больш жорсткім пагранічны кантроль, каб не дапусціць уезду нелегальных мігрантаў з Венесуэлы і Гаіці. Цяпер у прыгранічнай зоне сабраліся сотні выхадцаў з названых краін.

Любімае кіно

Прыгоды вялікага камбінатара

Фільм «Залатое цяля» святкуе сёлета 55-годдзе з дня выхаду на экраны. Сатырычная камедыя, створаная рэжысёрам Міхаілам Швейцэрам, убачыла свет у 1968 годзе. Аднак і дагэтуль бліскучая экранізацыя аднайменнага рамана Ільі Ільфа і Яўгенія Пятрова застаецца любімай класікай. І таму добрая навіна для яе прыхільнікаў — не прапусціце паказ кінастужкі ў нядзелю на тэлеканале «Беларусь 3».

Напярэдадні кінасеанса згадаем некаторыя моманты з працэсу стварэння легендарнай кінастужкі. У прыватнасці, на ролю Астапа Бэндара, які, паводле сюжэта, марыць здзейсніць падарожжа ў экзатычную краіну, што абуджае яго да рэалізацыі плана, як раздабыць сабе фінансаванне, да Сяргея Юрскага прабаваліся таксама Мікалай Губенка, Уладзімір Басаў, Аляксандр Парахаўшчыкоў. Альбо цікавы факт, што ў фільме здымаўся акцёр Анатоль Папанаў, але калі скарачалі выніковую версію, сцэны з ім засталіся па-за кадрам... Знакаміты аўтамабіль «Антылопа Гну» па просьбе кінематаграфістаў спраектаваў інжынер Леў Шугураў: у ім выкарысталі

рухавік, трансмісію і раму ад аўто УАЗ-452, задні мост ад ГАЗ-А... А вось што датычыцца музычнага афармлення кінафільма, першапачаткова для напісання музыкі рэжысёр запрасіў Георгія Свірыдава, які нават стварыў тры фрагменты, аднак пасля работа спынілася і супрацоўніцтва двух творцаў перапынілася. Пазней Швейцэр звярнуўся ўжо да Георгія Фірціча. Аднак некаторыя мастацтвазнаўцы лічаць, што ў кінастужцы гучаць творы абодвух кампазітараў.

Раім пераглядзець любімую камедыю і — хто ведае, раптам вас чакаюць яшчэ і ўласныя адкрыцці адносна таго, чаго не заўважалі раней. Паказ запланаваны ў нядзелю, 30 красавіка, на тэлеканале «Беларусь 3».

Алена ДРАПКО.

ШАШКІ

(«Звязда») Выпуск № 190

З 6 да 16 красавіка адбыліся чэмпіянаты Беларусі па шашках-100 сярод мужчын і жанчын. У кожным турніры ўзялі ўдзел па 11 шашыстаў па кругавой сістэме. У мужчынскім турніры свой высокі клас пацвердзіў міжнародны гросмайстар Яўген Ватуцін. Ён захапіў лідарства з першага тура і заваяваў восьмы залаты медаль у сваёй кар'еры. На другім месцы — 17-гадовы майстар Яўген Жукоўскі. Бронзавы медаль і выкананне нормы майстра — вынік 16-гадовага жодзінскага кандыдата ў майстры Мікіты Васько. У жаночым чэмпіянаце другі год запар перамагла майстар спорту Вікторыя Ніколаева. Другой фінішавала майстар Паліна Петрусёва. Бронзавы медаль на фінішы вырвала міжнародны майстар Вера Хвашчынская (Бабруйск), якая атрымала важную перамогу ў апошнім туры. Паглядзіце цікавыя прыклады гульні.

№ 61 Н. Куртава — А. Немец

Белыя простыя: 48, 49, 41, 42, 43, 44, 45, 37, 38, 40, 31, 32, 33, 34, 35, 29 (16)

Чорныя простыя: 26, 21, 25, 16, 18, 19, 20, 12, 15, 6, 7, 8, 9, 2, 3, 4 (16)

Чорныя выкарыстоўвалі «рэшата» ў пазіцыі белых і нанеслі ўдар на большасць. Пакажыце камбінацыю.

№ 62 Я. Ватуцін — М. Чэрнік

Белыя простыя: 44, 45, 36, 37, 38, 39, 31, 33, 34, 26, 29, 24 (12)

Чорныя простыя: 27, 22, 25, 17, 18, 11, 12, 13, 15, 6, 7, 9 (12)

Белыя рэалізавалі сваю перавагу з дапамогай камбінацыі. Пакажыце ўдар.

№ 63 М. Акуловіч — А. Куніца

Белыя простыя: 48, 49, 42, 43, 44, 45, 36, 39, 40, 31, 32, 33, 27, 29 (14)

Чорныя простыя: 22, 24, 25, 18, 19, 20, 12, 13, 15, 6, 7, 9, 2, 3 (14)

Спачатку ціхі ход з пагрозай, затым камбінацыя «масток».

1...24-30! 2.40-34 20-24 3.29:20 25:14 4.34:25 14-20 5.25:23 18:47 6.27:18 12:23+

№ 64

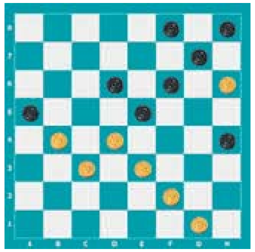

№ 64 Капылоў Я., Захараў П. (Белград, Расія)

Белыя простыя: g1, f2, c3, e3, b4, d4, h6 (7)

Чорныя простыя: h4, a5, e5, d6, f6, g7, f8, h8 (8)

У сумеснай кампазіцыі двух аўтараў белыя пачынаюць і робяць нічыю.

№ 65

Белыя простыя: a1, c1, g1, a3, c3, e3, b4, e7 (8)

Чорныя простыя: g3, c5, g5, b6, d6, g7, b8, f8, дамка: e1 (9)

Белыя пачынаюць і робяць нічыю.

Наступныя пазіцыі складзеныя вядучым аддзела па правілах бразільскіх шашак.

№ 66

Белыя простыя: d2, f2, h2, b4, a5, e5 (6)

Чорныя простыя: h4, g5, d6, c7, e7, g7, b8 (7)

№ 67

Белыя простыя: b4, d4, f4, h4, a5, c5, e5 (7)

Чорныя простыя: d2, f2, d6, a7, c7, e7, b8 (7)

№ 68

Белыя простыя: d2, f2, h2, e3, b4, c5 (6)

Чорныя простыя: c3, f4, a5, g5, e7, g7 (6)

Ва ўсіх пазіцыях белыя пачынаюць і выйграюць. Просьбы чытачоў, якія дашлюць правільныя адказы, будуць апублікаваныя.

Праверце свае рашэнні
Выпуск № 189 ад 14.04.2023.

№ 53 1. h6-g7 f8:h6 2. d4-c5 d6:b4 3. b6-a7 b8:d6 4. e5:c7 g3:e5 5. c7-b8 h6:f4 6. d2-e3 f4:d2 7. b8:f8 h2-g1 8. f8-c5 g1:b6 9. a7:c5+

№ 54 1. b6-a7 b8:d6 2. d4:b6 a5:c7 3. a7-b8 f6:f2 4. f4-e5 d6:f4 5. b8:g1+

№ 55 1. 38-32 28:17 2. 16-11 40:38 3. 11:02 22:31 4. 02:05+

№ 56 1. 38-32 28:17 2. 20-14 40:38 3. 14:03 22:31 4. 03:01+

№ 57 1. 38-33 28:19 2. 16-11 36:38 3. 11:02 23:34 4. 02:15+

№ 59 1. e5-d6 c7:g3 2. h2:b4+

№ 60 1. g5-f6 f4:b4 2. f6:d8 b4-c3 3. d8-f6 a3-b2 4. c1:a3 c3-d2 5. f6-c3 d2:b4 6. a3:e7+

Першымі дакладныя адказы даслалі: С. Рашэцін (Ашмяны), В. Таўкачоў (Магілёўская вобл., Клімавіцкі р-н, в. Уздзевічы), У. В. Дударэвіч (Брэсцкая вобл., Баранавіцкі р-н, в. Новая Мыш), Э. Дамброўскі, П. і В. Шульгі (усе — Мінск), Ф. Карпей, Л. Жыхар (абодва — Мядзел), У. Панько (Каменец), І. Ананіч (Гродна), У. Ваўчкоў (Маладзечна).

Пішыце на адрас: газета «Звязда», г. Мінск, вул. Б. Хмяльніцкага, 10А, 220013, e-mail: info@zviazda.by або vorush@yandex.ru

Віталь ВАРУШЫЛА, майстар спорту.

ТЭЛЕТЫДЗЕНЬ

Сядзі і глядзі

НА МОВЕ ТАНЦА І Ў РЫТМЕ ДЖАЗА

Штогод 29 красавіка адзначаецца Міжнародны дзень танца (International Dance Day), заснаваны па ініцыятыве Міжнароднага савета танца ЮНЕСКА ў 1982 годзе. З нагоды такога свята ў эфіры «Беларусь 3» аўдыторыю чакае тэматычны эфір: сустрэчы з выдатнымі асобамі ў любімых праграмах, а таксама магчымасць убачыць майстроў непасрэдна на сцэне ў спектаклях і канцэртах.

У якасці госця праграмы «Камертон» будзе народны артыст Беларусі, харэограф Валянцін Дудкевіч. Ён ужо больш як 35 гадоў кіруе Дзяржаўным акадэмічным ансамблем танца Беларусі. «...На сцэне павінен жыць прадмет мастацтва. Так

ці іначай будзе на нейкай нацыянальнай аснове. І гэта залежыць ад чалавека, які тое робіць», — дзеліцца Валянцін Уладзіміравіч. Разам са стваральнікамі праекта тэлегледачы змогуць зазірнуць у закуліссе творчых будняў калектыву, пачуць думкі іх мастацкага кіраўніка і скласці ўласны партрэт яго асобы. З ім здзейснім падарожжа на малую радзіму майстра ў вёску Сядзіч, даведаемся гісторыі і дарагія ўспаміны з дзяцінства, сталення, а таксама што яго натхняе на новыя ідэі, якія пасля ўвасабляюцца ў танцавальным мастацтве. «Танец у рытме сэрца» — так гучыць назва выпуску пра народнага артыста Валянціна Дудкевіча. Убачыць і адчуць яго зможаце падчас прагляду праграмы. Увогуле праект «Камертон» — гэта скарбонка лёсаў і творчых дасягненняў, якую год за годам папаўняюць дзеячы культуры і мастацтва.

Потым пакажуць канцэрт «Танцы народаў свету» ў выкананні Дзяржаўнага акадэмічнага ансамбля танца Беларусі (БТРК, 2021 г.). У рэпертуары калектыву дзясяткі нумароў і ў дадзенай праграме кожны разам з удзельнікамі вядомага калектыву можа здзейсніць падарожжа ў самыя розныя краіны свету і пранікнуцца іх культурнымі матывамі праз танец. Тут і сіртакі з Грэцыі, і рускі трапак, і італьянскі танец тарантэла, і многія іншыя, якія ствараюць непаўторную палітру агульнага аповеду.

А ўжо бліжэй да ночы на «Беларусь 3» глядзіце харэаграфічны спектакль «Ад смутку да радасці» ў выкананні Беларускага дзяржаўнага акадэмічнага заслужанага харэаграфічнага ансамбля «Харошкі» (БТРК, 2022 г.). У гэтым эмацыянальна багатым, кранальным харэаграфічным спектаклі з лірыка-драматычнымі нумарамі раскрываецца гісторыя лёсу жанчыны падчас вайны... Аднак не абыдзецца ў ёй і без свята, трыумфу кахання, светлага прадчування надзеі. Таксама як і без найлепшых фальклорных нумароў з залатога фонду ансамбля. Убачыць усё тое хараство, пражыць безліч пачуццяў можна падчас прагляду прыгожай тэатралізаванай праграмы, якую па-майстэрску ўвасабляюць артысты калектыву. Таму абавязкова глядзіце тэлеверсію канцэртнай праграмы ў эфіры сацыякультурнага тэлеканала.

А Міжнародны дзень джаза (International Jazz Day) святкуецца 30 красавіка з мэтай павышэння інфармаванасці міжнароднай супольнасці аб ролі джаза як сілы, што садзейнічае міру, адзінству, дыялогу і пашырэнню кантактаў паміж людзьмі. І ў гэты дзень усіх прыхільнікаў такога віду музычнага мастацтва чакае тэлеверсія канцэрта «Магія джаза» ад заслужанага Нацыянальнага акадэмічнага канцэртнага аркестра Беларусі імя Міхаіла Фінберга (БТРК, 2021 г.). Салісты беларускай эстрады ў суправаджэнні музыкантаў аркестра выканаюць шэраг вядомых і любімых многімі кампазіцый.

У гэты ж дзень нарадзілася заслужаная артыстка Рэспублікі Беларусь Наталля Тамела. Убачыць імянінніцу зможам у праграме «Кадры жыцця». Наталля Уладзіміраўна падзеліцца аповедамі пра сваю сям'ю, жыццё ў мастацтве, людзей, якія аказалі важкі ўплыў на яе лёс. «Мне трэба, каб усё было на дзясятку, на сто працэнтаў. А калі мяне не прымалі недзе, то я проста сыходзіла...» — распавядае, аналізуючы свой творчы шлях, Наталля Тамела. Яшчэ больш цікавых успамінаў, гісторый гераіні знойдзем у выпуску праграмы ў нядзелю на «Беларусь 3».

Алена ДРАПКО.

Беларусь 1

6.30, 11.10 Меладрама «Самы лепшы муж» (12+).
9.00, 12.00, 15.00 Навіны.
9.15 Галоўны эфір.
10.50 Навіны надвор'я.
12.15 Адзін дзень (12+).
12.50 Меладрама «Простая дзяўчынка» (12+).
15.15, 22.15 Меладрама «Залатая клетка» (16+).
20.00 «100 пытанняў даросламу» (12+).
21.00 Панарама.
21.45 Зразумелая палітыка.
22.00 «Генацыд. Без права на жыццё». Маст.-публіцыстычны фільм (16+).
0.45 Арэна.
1.00 Дзень спорту.

Беларусь 2

6.00 «Уключайся!» (12+)
10.00, 14.55 Тэлебарометр.
10.05 «Новы дзень» (12+).
10.30 «Я з вёскі» (12+).
11.35, 13.15 Дэтэктыў «Псіхалогія злачынства. Прага шчасця» (16+).
15.25 «Аб здароўі: жартам і сур'ёзна» (16+).
15.50 Мультсерыял «Прастаквашына» (6+).
16.05 «Іван Царэвіч і Шэры Воўк-4» (6+).
17.30 Маст. фільм «Цім Талер, або Прададзены смех» (6+).
19.10 «Цуд». Дак. драма (12+).
20.10 «Сям'я. Перазагрузка». Дак. драма (16+).
20.45, 21.20 Серыял «Апостал» (16+).
21.10 Спартлато 6 з 49, КЕНА.
22.50 Тэлебарометр.
22.55 «Зразумець. Дараваць». Дак. драма (16+).
23.50 «На нажах» (16+).

Беларусь 3

7.30 Мультфільм (0+).
8.10 «Жывая спадчына».
8.35 «Нацыянальны хіт-парад».
9.30 «Белыя росы». Маст. фільм (12+) [СЦ].
10.55 «Беларуская кухня».
11.25 «12 крэслаў». Маст. фільм (12+) [СЦ].
14.05 «Залатое цяля». Маст. фільм (12+) [СЦ].
16.55 «Вітаем вас!»
18.05 «Карнавал». Маст. фільм (12+) [СЦ].
20.40 «Калыханка» (0+).
21.05 «Зайчык». Маст. фільм (12+) [СЦ].
22.30, 23.50 «Камертон».
22.55 «Кадры жыцця».

Беларусь 5

7.00 Футбол. Чэмпіянат Расіі. «Ахмат» (Грозны) — ЦСКА (Масква) / Хакей. КХЛ. «Ак Барс» (Казань) — ЦСКА (Масква).
8.50 Вынікі тыдня.
9.35 На мяжы фолу. Футбольны агляд.
11.00 Бокс. Чэмпіянат свету.
15.00 Футбол. Чэмпіянат Беларусі. «Макслайн» (Віцебск) — «Шахцёр» (Петрыкаў). У перапынку — VeloLove з Яўгенам Гутаровічам.
16.50 Валейбол. Чэмпіянат Беларусі. Мужчыны. «Шахцёр» (Салігорск) — «Будаўнік» (Мінск).
19.20 Гульні «на выраст».
19.50 Футбол. Чэмпіянат Іспаніі. «Мальёрка» — «Атлетык». У перапынку — Спорт-цэнтр.
21.50 Футбол. Чэмпіянат Іспаніі. «Севілья» — «Жырона». У перапынку — Спорт-цэнтр.
23.50 Футбол. Чэмпіянат Іспаніі. Агляд.

АНТ

7.00, 9.00, 16.00, 20.30 Нашы навіны.
7.10 Фільм «Паласаты рэйс» (12+).
9.10 Контуры.
10.10 Фільм «Падкідыш» (6+).
11.40 Кінатэатр. «Вясна на Зарэчнай вуліцы» (12+).
13.35 «Песня года Беларусі — 2022» (12+).
16.20 Фільм «Каханне на чатырох колах» (16+).
18.15 Юбілейны канцэрт Філіпа Кіркорава ў Крамлі «Залатыя хіты» (12+).
21.05 «Прапаганда» (16+) [СЦ].
21.25 Фільм «На краі» (16+).
21.40 Фільм «Таежны раман» (16+).
1.00 Час.

СТБ

6.20 «Сын бацькі народаў». Серыял (16+).
9.00 «Тыдзень».
10.30, 13.30, 16.30, 19.30 Навіны «24 гадзіны».
10.40 «Карпаў». Серыял (16+).
11.30, 14.40, 16.45, 20.15 «Люты». Серыял (16+).
13.45 «САСС упаўнаважаны заявіць».
18.30 Ток-шоу «Па сутнасці».
20.10 «СТБ-спорт».
21.30 «Люты-2». Серыял (16+).
1.00 «Ілюзія падману-2». (12+).

МІР

5.00 Мультфільмы (6+).
8.35 Маст. фільм «Сардэчна запрашаем, ці Староннім уваход забаронены!» [СЦ] (0+)
10.00, 16.00 Навіны (бягучы радок).
10.10 Мастацкі фільм «Марозка» (0+).
11.45, 16.15 Серыял «Чырвоная каралева» [СЦ] (16+).
0.30 «Народжаныя ў СССР. Чырвоны Дыёр» (12+).
1.10 Маст. фільм «Дэжавю» (0+).
2.50 Маст. фільм «Вясёлыя хлопцы» [СЦ] (0+).
4.20 Серыял «Школа выжывання ад адзінокай жанчыны з трыма дзецьмі ва ўмовах крызісу» [СЦ] (12+).

РТР—Беларусь

6.00 «Новая раніца».
10.00 «Сто да аднаго».
11.00, 17.00, 20.00 Весткі.
11.30, 21.00 Беларусь. Навіны.
11.40 «САСС упаўнаважаны заявіць».
12.35 Фільм «Вялікая сям'я» (12+).
14.20 «Плюс-мінус».
14.35 Канцэрт Уладзіміра Вінакура «Юбілей сярод сяброў» (16+).
17.30 «Ёсць пытанне!» Ток-шоу.
18.25 «Песні ад усёй душы» (12+).
21.30 Фільм «Бабуля» (12+).

НТБ—Беларусь

6.10 «Астрапрагноз».
6.20 Драма «Радзіма або смерць» (12+).
8.00, 10.00, 16.00, 19.00 Сёння.
8.20 «Спета ў СССР» (12+).
9.20, 10.20, 11.25, 13.05, 14.45, 16.20, 17.00, 19.35 Фільм «Адстаўнік» (16+).
22.35 Фільм «Эксперт» (16+).

8 канал

7.00, 15.00, 19.35, 21.00, 1.50 «Надвор'е» + «Эрана».
7.05, 15.05 Мультпарад.
7.30 «Прыколы 13-й школы» (6+).
7.35 Камедыя «Сямейны канфлікт».
8.25 «Вакол свету».
9.10 «Экранізацыя». «Воўчая зала».
10.10 Дэтэктыў «Месца сустрэчы Адэса» (16+).
11.40 Серыял «Яна напісала забойства» (12+).
13.15 «Блакітная лагуна».
16.15 Дэтэктыў «Пуаро Агаты Крысці» (12+).

18.00 Серыял «Следчы» (16+).
19.40 Драма «Адыграць назад» (18+).
20.50 «Вечарніца».
21.05 Драма «Абацтва Даўнтан» (18+).
23.05 Серыял «Амерыканцы» (18+).
1.55 Трылер «Алея кашмараў» (18+).

Культура

6.30 Мультфільм.
7.45 «Аляксандр Папоў». Маст. фільм.
9.20 Дыялогі аб жывёлах.
10.00 «Добры дзень, я ваша цётка!» Маст. фільм [СЦ].
11.40 Неўскі каўчэг.
12.10, 1.20 «Краіна птушак». Дак. фільм [СЦ].
12.50 «Вялікія і маленькія».
13.45, 22.50 «Тры хвіліны цішыні».
13.50 «Верце мне, людзі». Маст. фільм [СЦ].
15.40 «Першыя ў свеце». Дак. серыял.
15.55 «Пешшу...»
16.25 «Кубанскія казакі». «А любовь девичья не проходит, нет!» Дак. фільм [СЦ].
17.05 «Кубанскія казакі». Маст. фільм [СЦ].
18.55 «Паравозных спраў майстар. Аляксей Грук». Дак. фільм [СЦ].
19.50 «Вахтангаў. Шлях дадому». Канцэрт-адкрыццё.
22.55 «Чайкоўскі». Маст. фільм [СЦ].
2.05 Шукальнікі.
2.50 М/ф для дарослых.

Настальгія

6.00 «Да і пасля...» (16+)
7.05 Маст. фільм «Спатканне з Джудзі» (16+).
9.00, 21.00, 3.00 «Мінулы час» (12+).
9.40, 11.30, 12.00, 13.00, 14.45, 17.30, 20.00, 21.40, 23.30, 0.55, 1.20, 2.35, 3.40, 5.30 Музычная настальгія (12+).
10.00, 16.00, 22.00, 4.00 «Народжаныя ў СССР» (12+).
11.00, 17.00, 23.00, 5.00 «Блеф-клуб». 1995 год (16+).
13.20 Маст. фільм «Што навеяў вецер» (16+).
15.00 «Быў час» (16+).
18.00 Маст. фільм «Тры мушкецёры» (16+).
0.00 «Яловая субмарына» (18+).

EuroSport 1

4.00 Аўтагонкі на вынослівасць: чэмпіянат свету «6 гадзін Спа» (6+).
6.00 Спідвей: гран-пры. Рэв'ю (6+).
7.00, 11.00, 18.45, 0.30 Веласпорт. «Вуэльта». Жанчыны (16+).
8.00, 12.00, 13.00, 22.00, 2.30 Веласпорт. «Джыра д'Італія». Мужчыны (16+).
9.30, 20.45 Трыятлон: адкрыты чэмпіянат Еўропы (6+).
19.45, 1.30 Скалалажанне: кубак свету, Джакарта. Мужчыны і жанчыны (0+).

Кінакамедыя

1.15 «Так сабе канікулы» (6+).
2.50 «Кароль вечарынак-2» (16+).
4.40 «Копы ў глыбокім запасе» (16+).
6.35 «Няўдачлівыя» (16+).
8.25 «Паміж анёлам і чортам» (16+).

10.30 «Пагоня» (16+).
12.05 «Бландзінка ў законе» (12+).
13.55 «Бландзінка ў законе-2» (12+).
15.40 «Вельмі дрэнныя мамачкі» (18+).
17.35 «Вельмі дрэнныя мамачкі-2» (18+).
19.30 «Непаслушнік» (12+).
21.40 «Гітлер капут!» (16+)
23.30 «Два сусветы» (16+).

ТБ3

6.00 Калекцыя «Беларусьфільма» (12+).
9.35 Адзінокі востраў (16+).
11.00 «Глядзі сам» (16+).
11.15 «Паглядзім» (12+).
11.50 «Далёка і яшчэ далей» (16+).
12.40, 5.20 «Хронікі маскоўскага побыту» (12+).
13.25 «Старац» (16+).
16.10, 1.50 «Відавочцы» (16+).
18.00 «Сляпая» (16+).

20.50 «Двухсотгадовы чалавек» (16+).
23.00 «Грым» (16+).
4.25 «Гучныя справы» (16+).

ТБ1000

5.25 Прэм'ера. Замбезія (6+).
6.40 Кунг-фу Панда-3 (6+).
8.05 Панчары. Глабальнае закругленне (6+).
9.35 Ашуканцы (12+).
11.25 Бандыты (16+).
13.35 Інструкцыі не прыкладаюцца (12+).
15.50 Шрэк Трэці (6+).
17.20 Шрэк назаўжды (6+).
19.00 1+1 (16+).

21.00 Прэм'ера. Дастукацца да нябёсаў (16+).
22.40 Чалавек дажджу (16+).
1.00 Джэйн Эйр (12+).
2.55 Розум і пачуцці (12+).

ТБ1000 Рускае кіно

5.30 М/ф (6+).
8.55 Прэм'ера. Плюшавы Бум! (6+)
10.15 Бука. Мая любімая пачвара (6+).
11.55 Кашчэй. Выкрадальнік нявест (6+).
13.15 Ганзель, Грэтэль і Агенцтва Магіі (6+).
15.00 Аднойчы (16+).
16.45 Прэм'ера. Стомленыя сонцам (16+).
1.50 12 (16+).

National Geographic

6.00, 10.25, 11.15, 22.30, 23.15 Асушыць акіян (16+).
6.45, 7.25, 8.10, 1.30, 2.15, 3.00 Апошнія воЛаты (16+).
8.55, 9.40, 17.50, 18.35, 0.00, 0.45 Аўта-SOS (16+).
12.00, 12.45, 13.35, 19.20, 20.05, 4.50 Расследаванні авіякатастроф (16+).
14.20, 14.45, 15.10 На мяжы невядомага (16+).
15.30, 16.15, 17.05 Ліхтугі за мяжой (16+).
20.55 ЭкзаМарс (16+).
21.40 Даследчык (16+).
3.45 Гульні розуму (16+).
4.30 Навуковыя глупствы (16+).
5.40 Фабрыка ежы (16+).

ЯСНАе

5.30, 7.15, 10.05, 11.55 Серыял «Ваенная разведка: першы ўдар» (16+).
9.00 «Раніца ЯСНАЯ».
13.45 Маст. фільм «Ярмак» (16+).
16.05 Маст. фільм «Мёртвае поле» (12+).
18.00 Футбол. Беларусбанк — чэмпіянат Беларусі. «Смаргонь» — «Нафтан» (Наваполацк).
20.00 Маст. фільм «Абаронца» (16+).
21.35 Маст. фільм «Вікінг» (16+).
23.10 Маст. фільм «Вікінг-2» (16+).
1.00 Маст. фільм «Ідзі і глядзі» (16+).

3.20 Маст. фільм «Брэсцкая крэпасць» (12+).

У праграме магчымыя змяненні. Перадрукоўка праграмы забаронена. [СЦ] – фільм трансліруецца са скрытымі субцітрамі.

Беларусь 1

5.55, 16.40, 19.15 Меладрама «Вы мне падыходзіце» (12+).
7.35 Клуб рэдактараў (16+).
9.00, 12.00, 15.00, 19.00 Навіны.
9.15 «Арсенал» (12+).
9.45 Гісторыі выратавання (12+).
10.20 Таямніцы следства (12+).
10.50 Маршрут пабудаваны (12+).
11.20 Пытанне нумар адзін.
11.50 Беларусь ствaральная (12+).
12.15 Навіны. Цэнтральны рэгіён.
12.40 Меладрама «Дзеці ветру» (16+).
15.20 Вакол планеты.
16.00 Беларуская суперэканчына.
16.10 Сэнс жыцця (12+).
20.40 Навіны надвор'я.
21.00 Галоўны эфір.
22.30 Серыял «Пераклад з нямецкай» (16+).

Беларусь 2

6.00 «Уключайся. Найлепшае за тыдзень» (12+).
9.00 «Зразумець. Даравадь». Дак. драма (16+).
10.20, 10.55, 21.55 Тэлебарометр.
10.25 «Я з вёскі» (12+).
11.25 «Аб здароўі: жартам і сур'ёзна» (16+).
11.50 «Вежа. Маладзёжная будоўля» (12+).
12.40 «На нажах» (16+).
14.40 Камедыя «Прывід» (12+).
16.30 «Чатыры дачы» (16+).
17.55 «Дарагая, я забіў» (16+).
19.15 «Сляпая». Дак. драма (16+).
19.40 «Знакі лёсу». Дак. драма (16+).
20.10, 21.15 Ваенная драма «Рубеж» (12+).
21.10 Спартлата 5 з 36, КЕНА.
22.00 Драма «Шукальнік вады» (16+).
23.55 «Новы дзень» (12+).

Беларусь 3

7.30 Мультфільм (6+).
7.50 «Жывая спадчына».
8.20 «Справа Румянцава». Маст. фільм (12+).
10.00 «Наперад у мінулае».
10.30 «Беларуская кухня».
10.55 «Нацыянальны хіт-парад».
11.45 «Веды ў кубе».
12.30 «Камертон».
12.55 «Дзень добры, я ваша цётка!» Маст. фільм (12+) [СЦ].
14.35 Юбілейны канцэрт Нацыянальнага акадэмічнага народнага хору Рэспублікі Беларусь імя Г. І. Цітовіча «Нашы песні добрым людзям».
15.55 «Кадры жыцця».
16.50 «Я хачу гэта ўбачыць!» (6+)
17.15 «Экіпаж». Дак. фільм (12+) [СЦ].
17.40 «Экіпаж». Маст. фільм (12+)
20.00 «Культурны тыдзень».
20.40 «Калыханка» (0+).
21.05 «Аперацыя «Тайфун». Маст. фільм (12+) [СЦ].

Беларусь 5

5.00 Змешаныя адзінаборствы. UFC 288.
8.00 Футбол. Чэмпіянат Расіі. «Тарпеда» (Масква) — «Ахмат» (Грозны).
9.55 Каратэ. Міжнародны турнір «Кубак Дружбы».
11.40 Піт-стоп.
12.00, 22.20 Бокс. Чэмпіянат свету.
13.55 Футбол. Чэмпіянат Расіі. ФК «Ніжні Ноўгарад» — «Урал» (Екацярынбург).
15.50 Футбол. Чэмпіянат Беларусі. «Дынама-Мінск» — «Шахцёр» (Салігорск). У перапынку — Спорт-цэнтр.
17.50 Футбол. Чэмпіянат Расіі. «Зеніт» (Санкт-Пецярбург) — «Спартак» (Масква). У перапынку — Спорт-цэнтр.
19.50 Футбол. Чэмпіянат Расіі. ФК «Краснадар» — «Крылы Саветаў» (Самара).
20.50 Футбол. Чэмпіянат Беларусі. Агляд.
21.35 Вынікі тыдня.

АНТ

7.00, 9.00, 16.00 [СЦ]. Нашы навіны.
7.10 Фільм «Беларускі вакзал» (12+).
9.10, 1.40 «Метэагід».
9.35 «Здароўе» (16+).
10.40 «Народны кухар. Новы сезон» (12+).
12.00 «Вы бачылі відэа?» (6+)
13.00 Фільм «Кухарка» (0+).
14.20 «КВЗ. Міжнародная ліга» (16+).
16.20 Фільм «Пакуль смерць не разлучыць нас» (16+).
20.00 Контуры.
21.15 Штогадовая цырымонія ўручэння прэміі «Шансон года» (12+).
23.00 Фільм «Час збіраць камяні» (16+).
0.50 «Маё роднае. Культасвета» (12+).

СТБ

6.10 «Да Перамогі: сем футаў пад кілем». Дак. фільм.
7.00, 10.40 «Полымя пад попелам». Серыял (12+).
10.00 «Вялікі горад».
10.30, 13.30, 16.30 Навіны «24 гадзіны».
13.45, 17.00, 21.15 «Афіцэры-2. Адзін лёс на дваіх». Серыял (16+).
16.45 «Сенат».
19.30 «Тыдзень».
21.00 «Спорт-таймер».
23.10 «Вышук». Серыял (16+).

МІР

5.00, 3.10 Мультфільмы (6+).
6.30 Дак. фільм «Вайна за колер» (16+).
7.20 Маст. фільм «Кур'ер» (0+).
9.00 «Народжаныя ў СССР» (12+).
9.30 «ФазэндаЛайф» (6+).
10.00, 16.00 Навіны (бягучы радок).
10.10 Маст. фільм «Фронт без флангаў» (12+).
13.20, 16.15 Маст. фільм «Фронт за лініяй фронту» (12+).
16.55 Маст. фільм «Фронт у тыле ворага» (12+).
19.40 Серыял «Паляванне на Вервольфа» [СЦ] (12+).
23.20 Маст. фільм «Кароль гаворыць» (16+).
1.15 Маст. фільм «Востраў скарбаў» (0+).
2.45 «Наша кіно. Гісторыя вялікай любові» (12+).

РТР—Беларусь

7.05 Фільм «Запозненая помста» (12+).
10.25 «Ранішняя пошта з Мікалаем Баскавым».
11.00, 17.00 Весткі.
11.30 «Народны кантроль».
11.45 Фільм «Дарагая мая дачушка» (16+).
13.15 Серыял «Перакаці-поле» (16+).
18.00 «Песні ад усёй душы» (12+).
20.00 Весткі тыдня.
21.00 «САСС упаўнаважаны заявіць».
21.55 Фільм «Карусель» (16+).
23.30 Масква. Крэмль. Пуцін.
0.00 «Нядзельны вечар з Уладзімірам Салаўёвым» (12+).

НТБ—Беларусь

6.05 «Астрапрагноз».
6.10 Азбука спорту.
6.20 «Погляд на Беларусь» (12+).
6.50 Беларусы (6+).
7.25 «Дача» (12+).
8.00, 10.00, 16.00 Сёння.
8.20 «Маршрут пабудаваны» (12+).
8.50 Адзін дзень (12+).
9.25 «Навука побач» (6+).
10.20 «Кватэрнае пытанне.by» (12+).
11.55 «Першая перадача» (16+).
11.25 «Цуд тэхнікі» (12+).
12.10 «Дачны адказ» (0+).
13.10 «Краіна талентаў». (12+).
15.15, 16.20 Фільм «Дзяўчынка шукае бацьку» (6+).
17.10 «Следства вялі...» (16+)
19.00 «Вынікі тыдня» з Ірадай Зейналавай.
20.20 «Ты не паверыш!» (16+)
21.40 «Заснавана на рэальных падзеях» (16+).
23.30 Фільм «Сабібор» (12+).

8 канал

7.00, 13.55, 19.45, 21.35, 1.05 «Надвор'е» + «Эрана».
7.05, 14.00 Мультпарад.
8.45, 19.50 «Любімае кіно».
10.40 «Гатуй як шэф».
11.50 Баявік «Джэймс Бонд — агент 007». «Жыві і дай памерці іншым».
15.45 «Бель і Себасцьян» (12+).
17.20 «Міс Марпл». «Забытае забойства» (12+).
19.15 «Суперлато».
21.25 «Вечарніца».
21.40 Фантастыка «Чорны Адам» (16+).
23.40 Вестэрн «Строга на Заxад» (18+).
1.10 Камедыя «Таксі».
2.40 Фэнтэзі «Цудоўны сябар».

Культура

6.30 «Пешшу...»
7.05 Мультфільмы.
8.10 «Прыгажун-мужчына». Маст. фільм [СЦ].
10.15 «Гісторыя рускай ежы». Дак. серыял [СЦ].
10.45 «Гусарская балада». Маст. фільм [СЦ].
12.20, 0.45 Краіна птушак. «Глушцовыя сады». Дак. фільм [СЦ].
13.00 Канцэрт Дзяржаўнага акадэмічнага ансамбля народнага танца імя Ігара Маісеева ў Дзяржаўным Крамлёўскім палацы.
14.25, 23.00 «Тры хвіліны цішыні».
14.30 «Апавяданні з рускай гісторыі».
15.35 Шукальнікі.
16.25 «Віталь Мельнікаў: па хвалях памяці». Дак. фільм [СЦ].
17.05 «Старэйшы сын» [СЦ].
19.15 «Рамантыка рамансa», «Кампазітары аднаго хіта».
20.20 «Непадатлівыя». Маст. фільм [СЦ].
21.40 Пласіда Дамінга на сцэне Арэна ды Верона.
23.05 «Шлюб па-італьянску». Маст. фільм.
1.25 «Д'Артаньян і тры мушкецёры». Маст. фільм.

Настальгія

6.00 Маст. фільм «Гаражныя дзянькі» (12+).
7.25, 11.30, 14.00, 15.40, 17.30, 20.10, 21.40, 23.30, 0.55, 2.50, 3.40, 5.30 Музычная настальгія (12+).
7.45 Маст. фільм «Начная сядзелка» (16+).
9.00 «Быў час» (16+).
10.00, 16.00, 22.00, 4.00 «Народжаныя ў СССР» (12+).
11.00, 17.00, 23.00, 5.00 «Блеф-клуб» (16+).
12.00 Маст. фільм «Толькі ў анёлаў ёсць крылы» (16+).
15.00, 21.00, 3.00 «Мінулы час» (12+).
18.00 Маст. фільм «Падняць якары» (16+).
0.00 «Да і пасля...» з Уладзімірам Малчанавым (16+).
1.10 Маст. фільм «Чырвоны атэль» (16+).

EuroSport 1

4.00, 9.30, 13.30, 15.00, 19.00, 21.00 Снукер (6+).
6.00, 7.00, 11.00 Веласпорт. «Тур Рамандыі». Мужчыны (16+).
8.00, 12.00, 3.30 Аўтагонкі на вынослівасць: чэмпіянат свету «6 гадзін Спа» (6+).
18.00, 18.30 Стральба з лука (6+).
0.00 Веласпорт. «Эшбарн — Франкфурт». Мужчыны (16+).
1.30 Веласпорт. «Вуэльта». Жанчыны (16+).

Кінакамедыя

0.35 «Белыя людзі не ўмеюць скакаць» (16+).

2.40 «Эдзі Арол» (16+).
4.30 «Эвалюцыя» (12+).
6.20 «Пара з будучыні» (12+).
8.15 «Два сусветы» (16+).
10.10 «Хто падставіў труса Роджэра» (16+).
12.05 «Гітлер капут!» (16+).
13.55 «Старыя шышкі» (18+).
15.30 «Дрэнная кампанія» (16+).
17.40 «Бландзінка ў законе» (12+).

19.30 «Памяняцца месцамі» (16+).
21.40 «Няма чаго губляць» (16+).
23.30 «Вандроўка ў Амерыку» (18+).

ТБ3

6.00 Калекцыя «Беларусьфільма» (12+).
9.50 «Знахаркі» (16+).
10.40 «Глядзі сам» (16+).
10.55, 4.00 «Хопіць чутак» (16+).
11.25 «Чытальнік» (16+).
12.20 «Сляпая» (16+).
15.40, 3.05 «Варажбітка» (16+).
19.00 «Аляксандр» (16+).
21.50 «Анатомія забойства» (16+).
23.35 «Грым» (16+).
0.25 «Загадкавая гісторыя Бенджаміна Батана» (16+).
4.30 «Суд ідзе». Дак. серыял (16+).

ТБ1000

5.05 Дзевяць жыццяў (6+).
6.25 Прэстыж (16+).
8.40, 3.55 Каспер (6+).
10.25 Прывідны патруль (12+).
12.05 Паляўнічыя на прывідаў (12+).
14.00 Паляўнічыя на прывідаў-2 (12+).
15.55 Монстры на канікулах (6+).
17.25 Монстры на канікулах-2 (6+).
19.00, 20.30, 22.05, 23.35 Таксі (16+).
1.05 Аднойчы ў Рыме (16+).
2.25 500 дзён лета (16+).

ТБ1000 Рускае кіно

5.05, 5.30, 5.35, 5.45, 5.55, 6.05, 6.10, 6.20, 6.30, 6.40, 6.50 М/ф (6+).
7.00 Барбоскіны на дачы (6+).
8.20 Прэм'ера. Барбоскіны Team (6+).
9.45 Прэм'ера. Фіксікі: вялікі сакрэт (6+).
11.15 Прэм'ера. Фіксікі супраць кработаў (6+).
13.00 Дзед Мароз. Бітва магаў (6+).
14.55 Чэмпіён свету (6+).
17.40 Халоп (12+).
19.20 Гатэль «Бялград» (12+).
21.30 Кухня ў Парыжы (12+).
23.05 Кухня. Апошняя бітва (12+).
1.00 Эбігейл (6+).
2.45 Дзявятая (16+).

National Geographic

6.00, 21.00, 21.45, 0.00, 1.35 Асушыць акіян (16+).
6.50, 7.30, 22.35 Невярагодны доктар Пол (16+).
8.15, 17.15, 3.55 Інжынерныя ідэі (16+).
9.05, 18.05 Найцяжэйшы ў свеце рамонт (16+).
9.50, 10.35, 15.00, 18.50, 19.35 Дзікі тунец (16+).
11.15, 12.00, 15.45, 16.30, 2.25, 3.10 Расследаванні авіякатастроф (16+).
12.45 Непакорны востраў (16+).
13.30, 0.50 Ліхтугі за мяжой (16+).
14.20 Аляска. Новае пакаленне (16+).
20.15, 23.15 Кантрабанда з Марыянай ван Зэлер (16+).
4.45, 5.10 Навуковыя глупствы (16+).
5.35 Зона будаўніцтва (16+).

ЯСНАе

4.35 Серыял «Капітан паліцыі метро» (16+).
6.20 Маст. фільм «Богі Егіпта» (12+).
8.25 «Ясна аб кіберспорце».
8.50, 10.25 Серыял «Смяротная сутычка» (16+).
12.00 Маст. фільм «Легенда аб Калаўрaце» (12+).
14.00, 15.45 Серыял «Крэмень» (16+).
17.30, 19.15 Серыял «Крэмень. Вызваленне» (16+).
21.00 «Ясна аб футболе».
21.35 Маст. фільм «Агонь» (12+).
23.45 Дак. фільм «90-я. Бандыцкае кіно» (16+).
0.30 Серыял «Мяцеж» (16+).
2.15 Футбол. Расійская Прэм'ер-Ліга. «Дынама Масква» — «Факел».
3.55 Серыял «1942» (16+).

У праграме магчымыя змяненні. Перадрукоўка праграмы забароненая. [СЦ] – фільм трансліруецца са скрытымі субцітрамі.

Беларусь 1

6.00, 7.20, 8.15 Добрай раніцы, Беларусь!
7.00, 8.00, 9.00, 12.00, 13.00, 15.00, 17.00, 19.00 Навіны.
7.05, 8.05 Навіны эканомікі.
7.10, 8.10, 18.15, 0.00 Зона Х (16+).
9.10 «Здарова здаровым быць!» (6+) [СЦ]
9.55, 11.50, 12.15, 13.05 Меладрама «Фермерка» (12+).
10.50, 0.35 «Скажынемаўчы».
15.10, 18.00 Навіны рэгіёна.
15.25, 22.00 Серыял «След» (16+).
17.05 Беларуская часінка (прамы эфір).
18.30, 19.20 Меладрама «Незломленая» (12+).
21.00 Панарама.
21.45 Гэта іншае.
23.40 Сфера інтарэсаў.
0.15 Дзень спорту.

Беларусь 2

6.00 «Уключайся!» (12+)
10.00, 16.55 Тэлебарометр.
10.05, 18.30 «Цуд». Дак. драма (12+).
11.05 Маст. фільм «Цім Талер, або Прададзены смех» (6+).
12.45, 20.45, 21.20 Серыял «Апостал» (16+).
14.40, 19.30 Серыял «Фітнес» (16+).
15.55 Нічога сабе ньюз (12+).
16.00 «ПІН_КОД» (12+).
17.00 Серыял «Цудоўная пяцёрка» (16+).
21.10 Спартлато 6 з 49, КЕНА.
22.55 «Зразумець. Даравацъ». Дак. драма (16+).
23.55 «На тыдзень» (16+).

Беларусь 3

7.00 «Дабраранак».
7.35, 12.30 «Беларуская кухня».
8.05, 13.00, 15.30, 20.30, 23.45 «Навіны культуры».
8.15, 18.45 «Святлана». Шматсерыйны мастацкі фільм (16+) [СЦ].
9.55 «Кадры жыцця».
10.50 «Я хачу гэта ўбачыць!» (6+)
11.15, 17.30 «Тры непагодлівыя дні». Маст. фільм (12+) [СЦ].
13.10, 21.45 «Няўлоўныя мсціўцы». Маст. фільм (12+) [СЦ].
14.30 «Апошні дзень». Яфім Капялян (12+) (СЦ).
15.05 «Камертон».
15.45 «Запрашэнне».
20.40 «Калыханка» (0+).
21.05 «Апошні дзень» (12+) [СЦ].
23.05 «Партызанскі рубеж». Фільм першы і другі.
23.30 «Памяць зямлі маёй».

Беларусь 5

7.00 Футбол. Чэмпіянат Расіі. ФК «Арэнбург» — ФК «Ніжні Ноўгарад».
8.55 Футбол. Чэмпіянат Іспаніі. Агляд.
9.50 VeloLove з Яўгенам Гутаровічам.
10.05 Валейбол. Чэмпіянат Беларусі. «Шахцёр» (Салігорск) — «Будаўнік» (Мінск).
12.00 Бокс. Чэмпіянат свету.
15.25 Футбол. Чэмпіянат Расіі. Агляд.
16.25 Хакей. Таварыскі матч. Расія (U-25) — Беларусь.
18.50 Валейбол. Чэмпіянат Беларусі. Жанчыны. «Прыбужжа» (Брэст) — «Мінчанка».
20.30 Футбол. Чэмпіянат Іспаніі. «Барселона» — «Асасуна». У перапынку — Спорт-цэнтр.
22.20 Спорт-кадр.
22.50 Футбол. Чэмпіянат Іспаніі. «Рэал Сасьедад» — «Рэал» (Мадрыд). У перапынку — Спорт-цэнтр.

АНТ

6.00, 7.15, 8.15, 9.10 «Наша раніца».
7.00, 8.00, 9.00, 11.00, 13.00, 16.00, 18.00 [СЦ], **20.30** Нашы навіны.
7.10, 8.10 «Трывожная кнопка» (16+).
10.00 «Прапаганда» (16+) [СЦ].
10.20 «Жыць здарова» (16+).
11.15 «Бесталковыя нататкі» (12+).
11.50, 13.15 Фільм «Кампаньёнка» (16+).
14.05, 22.35 Фільм «Афіцэрскія жонкі» (16+).
16.20 «Мужчынскае/Жаночае» (16+).
17.20, 18.20 Інфармацыйны канал (16+).
19.05 «Лялькі спадчынніка Тутці» (16+).
20.10 Вячэрнія навіны.
21.15 «Паліт стэндап» (16+).
21.25 Фільм «На краі» (16+).
0.30 Час.

СТБ

6.00, 6.40, 7.45, 8.40 «Раніца СТБ».
6.30, 7.30, 8.30, 10.30, 13.30, 16.30, 19.30, 22.30 Навіны «24 гадзіны».
9.00 «Рашэнне ёсць!»
9.30 Ток-шоу «Па сутнасці».
10.40 «Карпаў». Серыял (16+).
11.30 Дак. праект. Знак якасці (16+).
13.55 «Выкідала». Серыял (16+).
16.50 «Пад прыкрыццём». Серыял (16+).
20.10, 23.05 «СТБ-спорт».
20.15 «Сталічныя падрабязнасці».
20.25 «Міншчына».
20.50 «Вышук». Серыял (16+).
23.10 Дак. праект. Дзевяностыя (16+).
0.30 «Перавозчык: спадчына» (16+).

МІР

5.00 Серыял «Школа выжывання ад адзінокай жанчыны з трыма дзецьмі ва ўмовах крызісу» [СЦ] (12+).
5.40, 4.50 Мультфільмы (6+).
7.10, 1.05 «Наша кіно. Гісторыя вялікай любові» (12+).
7.35 Маст. фільм «Казка аб страчаным часе» [СЦ] (0+).
9.05, 10.10 Серыял «След лісіцы на камянях» (12+).
10.00, 13.00, 16.00, 18.30, 2.55 Навіны (бягучы радок).
13.15, 14.10, 15.05, 16.15, 1.30, 2.15 «Справы судовыя» (16+).
16.35 «Міравое пагадненне» (16+).
18.50 «Гульня ў кіно» (12+).
21.30 Серыял «Пакой старажытных ключоў» (12+).
3.10 [Не]Фантастыка (12+).
3.20 Спецыяльны рэпартаж (12+).
3.30 Мастацкі фільм «Арынка» (0+).

РТР—Беларусь

6.00 «Новая раніца».
10.00, 11.30, 14.30, 17.30, 21.00, 23.00 Беларусь. Навіны.
10.05 Серыял «Пыльная работа» (16+).
11.00, 14.00, 17.00, 20.00 Весткі.
11.40 «Пра самае галоўнае» (12+).
12.50 «Кропкі над і» (16+).
14.40 «60 хвілін».
17.40 Серыял «Пошукі доказаў» (12+).
19.00 «Малахаў» (16+).
21.30, 23.15 Серыял «Усім па 50» (12+).
23.40 «Вечар з Уладзімірам Салаўёвым» (12+).

НТБ—Беларусь

5.55 «Астрапрагноз».
6.00, 8.25 Фільм «У тумане» (12+).
8.00, 10.00, 13.00, 16.00, 19.00 Сёння.
8.50, 10.35 Серыял «Ляснік. Свая зямля» (16+).
11.20 Серыял «Зверабой» (16+).
13.25, 16.45, 19.55, 22.40, 22.55 Сёння. Галоўнае.
13.30 Надзвычайнае здарэнне.
14.00 Баявік «Апярэджваючы стрэл» (16+).
16.55 «За гранню» (16+).
17.55 «ДНК» (16+).
20.10, 21.40 Серыял «Бім» (16+).
21.20 «НЗ.by».
22.45 «Генацыд беларускага народа». Маст.-публіцыстычны фільм (18+).
23.10 Серыял «Алёша» (16+).

8 канал

7.00, 15.05, 17.40, 21.00, 1.35 «Надвор'е» + «Эрана».
7.05, 15.10 Мультпарад.
7.30 «Прыколы 13-й школы» (6+).
7.35 Камедыя «Сямейны канфлікт» (12+).
8.25 «Вакол свету».
9.10 «Экранізацыя». «Воўчая зала».
10.10 Дэтэктыў «Месца сустрэчы Адэса» (16+).
11.40 Серыял «Яна напісала забойства» (12+).
13.15 Фантастыка «Праект «Адам» (16+).
16.00 Дэтэктыў «Пуаро Агаты Крысці» (12+).
17.45 Серыял «Следчы» (16+).
19.35 Драма «Фаўда» (16+).
20.50 «Вечарніца».
21.05 Драма «Справа храбрых» (16+).
23.20 Серыял «Амерыканцы» (18+).
1.40 Трылер «Смерць сярод айсбергаў» (16+).

Культура

6.30 Мультфільмы.
7.20 «Сцеражыся аўтамабіля». Маст. фільм [СЦ].
8.50 «Мы — грамацеі!»
9.35 «Чайкоўскі». Маст. фільм.
12.05 «Сцяг вялікіх перамог». Дак. фільм.
12.45 «Вялікія і маленькія».
13.45, 22.40 «Тры хвіліны цішыні».
13.50 «Капітан Фракас». Маст. фільм.
14.55 «Апавяданні з рускай гісторыі».
16.25 «Добры дзень, я ваша цётка!» Дак. фільм [СЦ].
17.05 «Добры дзень, я ваша цётка!» Маст. фільм [СЦ].
18.50 «Мая Маякоўка. Першы век мы ўжо адыгралі...» Дак. фільм [СЦ].
19.50 «Гісторыі». Спектакль-альманах [СЦ].
22.45 Клуб «Шабалаўка, 37».
23.50 «Верце мне, людзі». Маст. фільм [СЦ].
1.35 Шукальнікі.
2.20 М/ф для дарослых.

Настальгія

6.00 «Яловая субмарына» (18+).
6.55, 8.35, 9.40, 11.30, 15.40, 17.30, 19.00, 20.45, 23.30, 0.55, 2.35, 3.40, 5.30 Музычная настальгія (12+).
7.20 Маст. фільм «Тато ў пошуках дома» (18+).
9.00, 15.00, 3.00 «Мінулы час» (12+).
10.00, 16.00, 22.00, 4.00 «Народжаныя ў СССР» (12+).
11.00, 17.00, 23.00, 5.00 «Блеф-клуб». 1995 год (16+).
12.00 «Да і пасля...» (16+)
13.05 Маст. фільм «Спатканне з Джудзі» (16+).
18.00 Маст. фільм «Выпадковая сустрэча» (12+).
19.20 Маст. фільм «Што навеяў вецер» (16+).
21.00 «Быў час» (16+).
0.00 «Спяем, сябры!» (12+)
1.20 Маст. фільм «Дзікун» (16+).

EuroSport 1

4.00, 8.00 Снукер: чэмпіянат свету, Шэфілд (6+).
6.00, 14.30, 22.00, 2.30 Веласпорт. «Джыра д'Італія». Мужчыны (16+).
7.00, 12.45, 18.45, 0.30 Веласпорт. «Вуэльта». Жанчыны (16+).
9.35 Аўтагонкі на вынослівасць: чэмпіянат свету «6 гадзін Спа» (6+).
10.45 Формула Е: чэмпіянат свету, Берлін (6+).
11.45 Веласпорт. «Гран-пры Плюмлека і Марбіяна». Жанчыны (16+).
13.30 Веласпорт (6+).
19.45, 1.30 Трыятлон: адкрыты чэмпіянат Еўропы (6+).
21.30 Усе віды спорту (6+).

Кінакамедыя

1.00 «Тэрмінал» (12+).
3.15 «Выкрутасы» (12+).
5.05 «Касталом» (16+).
6.55 «Год свінні» (16+).
8.20 «Дом з паранармальнымі з'явамі» (16+).
9.55 «Дом з паранармальнымі з'явамі-2» (18+).
11.30 «Асаблівасці нацыянальнага палявання» (16+).
13.20 «Асаблівасці нацыянальнай рыбалкі» (16+).
15.15 «Памяняцца месцамі» (16+).
17.25 «Малавіта» (16+).
19.30 «Забойны футбол» (16+).
21.25 «Стоп-кран» (12+).
23.10 «Адпетыя ашуканцы» (16+).

ТБ3

6.00 Калекцыя «Беларусьфільма» (12+).
9.00 «Рыжы, сумленны, закаханы» (12+).
11.35 «Хопіць чутак» (16+).
12.05 «Гучныя справы» (16+).
13.00 «Паглядзім» (12+).
13.30 «Аб здароўі: жартам і сур'ёзна» (16+).
14.00 «Псіхасаматыка» (16+).
14.55 «Дзённік экстрасэнса» (16+).
17.30 «Урачы» (16+).
18.20 «Хопіць чутак» (16+).
18.50, 3.00 «Таежны дэтэктыў» (16+).
22.00 «Перыскоп» (16+).
22.20 «Матрыца-2» (16+).
0.35 «Крымінальнае чтыво» (16+).

ТБ1000

5.25 Оз: вяртанне ў Ізумрудны Горад (6+).
6.45 Смурфікі: закінутая вёска (6+).
8.15 Гісторыя аднаго вампіра (16+).
10.10 Канстанцін: уладар цемры (16+).
12.15 Прывідны патруль (12+).
13.55 Брыдкі я (6+).
15.35 Брыдкі я-2 (6+).
17.20 Міньёны (6+).

19.00, 21.10, 23.25 Чалавек-Павук (12+).
1.50, 3.35 Таксі-3 (16+).

ТБ1000 Рускае кіно

5.30 Дванаццаць месяцаў (6+).
6.25 Снежная каралева (6+).
12.55 Чэмпіёны (6+).
14.35 Чэмпіёны: Хутчэй. Вышэй. Мацней (6+).
16.25 Дзень выбараў (16+).
18.40 Дзень выбараў-2 (12+).
20.35 Гучная сувязь (16+).
22.05 Зваротная сувязь (16+).
23.45 Z-папялушка (16+).
1.15 Лёгкі на ўспамін (12+).
2.35 Змешаныя пачуцці (16+).
3.55 Як я стаў рускім (16+).

National Geographic

6.00, 10.25, 11.10, 21.25, 22.10, 22.55 Асушыць акіян (16+).
6.45, 1.15 Дзікі тунец (16+).
7.25, 8.10, 2.00, 2.40 Апошнія волаты (16+).
8.55, 9.40, 17.40, 18.25, 23.45, 0.30 Аўта-SOS (16+).
12.00, 12.40, 13.30, 19.10, 19.55, 4.35 Расследаванні авіякатастроф (16+).
14.10, 14.35, 15.00 На мяжы невядомага (16+).
15.20, 16.10, 16.55 Ліхтугі за мяжой (16+).
20.40 Чарльз: «Сваімі словамі» (16+).
3.25 Гульні розуму (16+).
4.10 Навуковыя глупствы (16+).
5.20 Фабрыка ежы (16+).
5.40 Зона будаўніцтва (16+).

ЯСНАе

5.45, 7.35, 10.20, 12.10 Серыял «Ваенная разведка: Заходні фронт» (16+).
9.25 Дак. цыкл «Сувязісты».
9.50 «Вось гэта кіно!»
14.00 Маст. фільм «Рыдзік» (16+).
16.00 Футбол. Беларусбанк — чэмпіянат Беларусі. «Белшына» (Бабруйск) — «БАТЭ» (Барысаў).
18.00 Футбол. Беларусбанк — чэмпіянат Беларусі. «Мінск» — «Гомель».
20.00 Маст. фільм «Аб'яўлены ў вышук» (12+).
21.50 «Ясна аб кіберспорце».
22.15 Маст. фільм «Бясспрэчны-4» (16+).
23.45 Маст. фільм «Робін Гуд. Пачатак» (12+).

1.40 Маст. фільм «Перавозчык-3» (12+).
3.20 Маст. фільм «Джон Уік-3» (18+).

У праграме магчымыя змяненні. Перадрукоўка праграмы забаронена. [СЦ] – фільм трансліруецца са скрытымі субцітрамі.

Беларусь 1

6.25 Меладрама «Вы мне падыходзіце» (12+).
8.05 Існасць [СЦ].
8.30 Сэнс жыцця (12+).
9.00, 12.00, 15.00 Навіны.
9.15 «Добрай раніцы, Беларусь!» (12+)
10.00 Здароўе (12+) [СЦ].
10.45 Дача (12+).
11.15 Таямніцы следства (12+).
11.40 «Генацыд. Без права на жыццё». Маст.-публіцыстычны фільм (16+).
12.15 Маршрут пабудаваны (12+).
12.45 Меладрама «Дзеці ветру» (12+).
13.35 «Я ведаю» (6+).
15.15 Краіна.
15.45 «100 пытанняў дарасламу» (12+).
16.45, 19.25 Меладрама «Музыка маёй душы» (16+).
19.00 Пытанне нумар адзін.
21.00 Панарама.
21.40 «Беларусь ствaральная» (12+).
21.50 Спецыяльны рэпартаж АТН (12+).
22.05 Меладрама «Зламаныя лёсы» (16+).
1.30 Дзень спорту.

Беларусь 2

6.00 «Уключайся. Найлепшае за тыдзень» (12+).
9.00 «Зразумець. Дараваць». Дак. драма (16+).
10.20, 19.45 Тэлебарометр.
10.25 Мультсерыял «Таямніцы Мядовай даліны» (6+).
10.40 Мультсерыял «Маша і Мядзведзь» (0+).
10.55 «Пінокіа: праўдзівая гісторыя» (6+).
12.30 «Вежа. Маладзёжная будоўля» (12+).
13.15 «Маладыя нажы» (16+).
14.15 «Камень, нажніцы, папера» (16+).
14.45 Камедыя «Пачаць з нуля!» (16+)
16.20 Дэтэктыў «Псіхалогія злачынства. Туфлік не для Папялушкі» (16+).
18.00 Дэтэктыў «Жыццё пад чужым сонцам» (16+).
19.50 «Чатыры дачы» (16+).
21.10 Спартлато 6 з 49, КЕНА.
21.20 Камедыя «Прывід» (12+).
23.15 Драма «Рубеж» (12+).

Беларусь 3

7.30 «Сіла веры».
7.55, 15.10 «Навіны культуры».
8.05 Мультфільм (6+).
8.25 «Дзень добры, я ваша цётка!» Маст. фільм (12+) [СЦ].
10.05 «Я хачу гэта ўбачыць!» (6+)
10.30 «Беларуская кухня».
11.00 «То!Лато».
11.30 «Навука побач» (6+).
11.55 «Аперацыя «Тайфун». Маст. фільм (12+) [СЦ].
15.20 «Сваімі словамі».
16.00 «Маладыя хлопцы».
17.10 «Вам і не снілася...» Маст. фільм (12+) [СЦ].
18.40 «Справа Румянцава». Маст. фільм (12+).
20.25 «Суразмоўцы».
20.40 «Калыханка» (0+).
21.05 «Экіпаж». Дак. фільм (12+) [СЦ].
21.30 «Экіпаж». Маст. фільм (12+) [СЦ].
23.50 «Кадры жыцця».

Беларусь 5

7.00 Сняданак чэмпіёна.
7.30 Гандбол. Кубак Беларусі. Мужчыны.
9.05, 20.50 Баскетбол. Адзіная ліга.
10.50 Гульня галавой.
11.35 Вялікі спорт.
12.20 Гандбол. Кубак Беларусі. Мужчыны.
13.50 Футбол. Чэмпіянат Беларусі. «Дынама» (Брэст) — «Нёман» (Гродна).
15.50 Гандбол. Кубак Беларусі. Мужчыны. У перапынку — Спорт-цэнтр.
17.30 Футбол. Чэмпіянат Расіі. «Тарпеда» (Масква) — «Ахмат» (Грозны).
18.30 Планета спорту.
18.50 Футбол. Чэмпіянат Расіі. ФК «Растоў» — «Факел» (Варонеж). У перапынку — Спорт-цэнтр.
22.35 Бокс. Чэмпіянат свету.

АНТ

7.00, 9.00, 16.00 [СЦ]. Нашы навіны.
7.10 «Маркаў. Нічога асабістага» (16+).
8.00, 9.10 «Наша раніца ў суботу».
10.00 «Беларуская СУПЕРжанчына» (12+).
10.10 Трывожная кнопка (16+).
10.40 «ПраУтульнасць» (6+).
11.35 «Маё роднае. Культасвета» (12+).
12.25 «Вы бачылі відэа?» (6+)
14:00, 16:20 «Па законах ваеннага часу». Фільм (12+).
18.10 «Дзве зоркі. Бацькі і дзеці». (12+).
20.00 «Як глядзець».
20.45 «Метэагід».
21.10 «Сёння ўвечары» (16+).
23.05 Фільм «Пакуль смерць не разлучыць нас» (16+).

СТБ

6.25, 8.30, 12.05, 13.45 «Замах». Серыял (16+).
7.30 «Анфас».
7.50 «Праверана на сабе. Жаночы погляд».
8.00 «Цэнтральны рэгіён».
10.30, 13.30, 16.30, 19.30 Навіны «24 гадзіны».
10.40 «Мінск і мінчане».
11.10 «Народны кантроль».
11.25 «У пошуках ісціны. Пластычная хірургія».
15.10, 16.45, 20.30 «Афіцэры». Серыял (16+).
20.25 «СТБ-спорт».
23.00 «Вышук». Серыял (16+).

МІР

5.00, 6.15, 9.05, 4.10 Мультфільмы (6+).
6.00 «Усё, як у людзей» (6+).
6.50 Маст. фільм «Балада аб доблесным рыцары Айвенга» (12+).
8.40 «Гістарычны дэтэктыў з Мікалаем Валуевым» (12+).
9.30 «ФазэндаЛайф» (6+).
10.00 Надвор'е ў свеце.
10.10 Маст. фільм «Зямля Саннікава» [СЦ] (6+).
12.00, 16.15, 18.45 Серыял «Начныя ластаўкі» [СЦ] (12+).
16.00, 18.30 Навіны (бягучы радок).
20.15 Серыял «Ладага» (12+).
0.20 Дак. фільм «Дарога 11» (16+).
1.15 Маст. фільм «Аляксандр Неўскі» (12+).
2.55 Маст. фільм «Варатар» (0+).

РТР—Беларусь

7.05 «Новая раніца».
9.30 «Тайны Беларусі» (16+).
10.30 «Дакрананне».
10.45 «Зямля памяці».
11.00, 17.00, 20.00 Весткі.
11.30, 21.00 Беларусь. Навіны.
11.40 «Сімвалы Беларусі».
11.50 Фільм «Ні за што не здамся» (12+).
15.00, 18.00 Серыял «Перакаціполе» (16+).
19.45 «Плюс-мінус».
21.30 «Прывітанне, Андрэй!» (12+)
23.10 Фільм «Запозненая помста» (12+).

НТБ—Беларусь

6.00 «Астрапрагноз».
6.05, 7.10 Сёння. Галоўнае.
6.10 Азбука спорту.
6.20 «50 рэцэптаў першага» (12+).
7.25 «Я хачу гэта ўбачыць!» (6+)
8.00, 10.00, 16.00 Сёння.
8.20 «НЗ.by: час вынікаў».
8.50 «Проста і смачна» (6+).
9.25 «Урачэбныя таямніцы плюс» (12+).
10.25 «Галоўная дарога» (16+).
10.55 «Жывая ежа з Сяргеем Малазёмавым» (12+).
11.45 Кватэрнае пытанне (0+).
12.45 «Краіна талентаў». (12+).
14.45 Фільм «Мама, я жывы» (12+).
16.25 «Следства вялі...» (16+)
17.15 «Сакрэт на мільён» (16+).
19.00 «Цэнтральнае тэлебачанне» з Вадзімам Такмянёвым.
20.20 Фільм «Мамчына зорачка» (16+).
0.10 «НЗ. Расследаванне» (16+).

8 канал

7.00, 13.00, 18.55, 21.00, 23.50 «Надвор'е» + «Эрана».
7.05, 15.25 Мультпарад.
8.30, 19.00 «Любімае кіно».
10.35 Паляванне і рыбалка.
11.00 Баявік «Джэймс Бонд — агент 007». «Брыльянты назаўжды».
13.05 Драма «Маленькі Буда» (12+).
16.50 Камедыя «Чорны цюльпан» (12+).
18.45 «Асалам алейкум, Беларусь!»
20.50 «Вечарніца».
21.05 «Фэшн is my прафэшн» (12+).
21.15 Драма «Свой чалавек» (16+).
23.55 Серыял «Амерыканцы» (18+).
1.25 Драма «Крымінальнае чытво» (18+).

Культура

6.30 «Пешшу...»
7.05 Мультфільмы.
8.00 Легенды сусветнага кіно.
8.30, 14.45, 1.05 «Д'Артаньян і тры мушкецёры». Маст. фільм.
10.00, 12.30, 17.00, 19.30 Навіны культуры.
10.15 «Гісторыя рускай ежы». Дак. серыял [СЦ].
10.40 «Непадатлівыя». Маст. фільм [СЦ].
12.00 Гістарычныя курорты Расіі [СЦ].
12.45 «Вялікія і маленькія».
13.45, 22.50 «Тры хвіліны цішыні».
13.50 «Сапраўдная гісторыя д'Артаньяна». Дак. фільм.
16.15, 0.20 «Міфалагічныя істоты». Дак. фільм [СЦ].
17.15 Лінія жыцця [СЦ].
18.05 «Яна вас кахае». Маст. фільм [СЦ].
19.45 «Маэстра». Дак. фільм.
20.10 Валерый Гергіеў і Сімфанічны аркестр Марыінскага тэатра.
20.55 «Навука Шэрлака Холмса». Дак. фільм [СЦ].
21.25, 22.55 «Шэрлак Холмс». Серыял [СЦ].
2.40 «Піф-паф, ой-ой-ой!» М/ф для дарослых.

Настальгія

6.00 Маст. фільм «Толькі ў анёлаў ёсць крылы» (16+).
8.00, 9.40, 11.30, 14.10, 15.40, 17.30, 18.45, 20.25, 21.40, 23.30, 1.25, 5.30 Музычная настальгія (12+).
9.00, 15.00, 21.00 «Мінулы час» (12+).
10.00, 16.00, 22.00, 4.00 «Народжаны ў СССР» (12+).
11.00, 17.00, 23.00, 5.00 «Блеф-клуб». 1998 год (16+).
12.00 Маст. фільм «Падняць якары» (16+).
18.00, 3.00 «Быў час» з Аляксандрам Паліткоўскім: «Мара па-савецку» (16+).
19.20 Маст. фільм «Нефрытавая маска» (16+).
0.00 Маст. фільм «Гарачыя дзянькі» (12+).
1.45 Маст. фільм «Начная сядзелка» (16+).

EuroSport 1

4.00, 8.00, 12.00, 1.00 Снукер: чэмпіянат свету, Шэфілд (6+).
6.00, 14.30 Веласпорт. «Эшбарн — Франкфурт». Мужчыны (16+).
9.30, 13.30, 21.30 Аўтагонкі на вынослівасць: чэмпіянат свету «6 гадзін Спа» (6+).
11.00, 15.30, 16.30, 23.00, 2.30 Веласпорт. «Вуэльта». Жанчыны (16+).
18.15 Веласпорт (6+).
19.30 Веласпорт. Тэлечасопіс Cycling Show (16+).
20.00 Парусны спорт. «Дух парусната спорту» (6+).
20.30 Спідвей (6+).
22.30 Трыятлон (6+).
0.00 Веласпорт. «Тур Рамандыі». Мужчыны (16+).

Кінакамедыя

1.40 «Дом з паранармальнымі з'явамі» (16+).
3.35 «Дом з паранармальнымі з'явамі-2» (18+).
5.05 «Спатканне ўсляпую» (16+).
6.55 «Год свіні» (16+).
8.20 «Джунглі» (6+).
9.55 «Асаблівасці нацыянальнага палявання» (16+).
11.45 «Асаблівасці нацыянальнай рыбалкі» (16+).
13.40 «Гітлер капут!» (16+)
15.30 «Памяняцца месцамі» (16+).
17.40 «Бландзінка ў законе-2» (12+).
19.30 «Непаслушнік» (12+).
21.40 «Адпетыя ашуканцы» (16+).
23.45 «Манашкі ва ўцёках» (16+).

ТБ3

6.00 Калекцыя «Беларусьфільма» (12+).
9.05 «Старац» (16+).
10.00, 17.45 «Любоўная магія» (16+).
10.55 «Паглядзім» (12+).
11.25 «Містычныя гісторыі» (16+).
13.00, 18.45, 3.00 «Сляпая» (16+).
14.30, 20.10, 3.45 «Варажбітка» (16+).
16.00, 21.35 «Анатомія забойства» (16+).
23.15 «Грым» (16+).
0.05 «Дзённік экстрасэнса» (16+).
0.55 «Матрыца» (16+).
4.30 «Суд ідзе». Дак. серыял (16+).

ТБ1000

5.30 Монстры на канікулах (6+).
7.20 Монстры на канікулах-2 (6+).
9.10, 10.50, 12.20, 13.50 Таксі (16+).
15.25 Прэм'ера. My Little Pony ў кіно (6+).
17.15 Захавальнікі сноў (6+).
19.00 Ашуканцы (12+).
20.40 Кілеры (16+).
22.25 Бандыты (16+).
0.35 З любоўю, Розі (16+).
2.15 Астэрыкс і Абелікс супраць Цэзара (12+).
3.55 Астэрыкс і Абелікс: місія «Клеапатра» (12+).

ТБ1000 Рускае кіно

5.30 Ну, пачакай! (6+)
8.05 Алёша Паповіч і Тугарын Змей (12+).
9.25 Дабрыня Мікіціч і Змей Гарыныч (6+).
10.35 Ілья Мурамец і Салавей-Разбойнік (6+).
12.00 Тры волаты і Шамаханская царыца (12+).
13.15 Эбігейл (6+).

15.15 Кольская звышглыбокая (16+).
17.15 Без межаў (12+).
18.55 Кіліманджара (16+).
20.15 Уцячы, дагнаць, закахацца (12+).
21.45 Як я стаў рускім (16+).
23.25 Дзед Мароз. Бітва магаў (6+).
1.20 Цёмны свет (16+).
3.00 Цёмны свет: раўнавага (12+).

National Geographic

6.00, 14.15 Асушыць акіян (16+).
6.50, 7.30, 22.35 Неверагодны доктар Пол (16+).
8.15, 17.15, 4.00 Інжынерныя ідэі (16+).
9.05, 18.05 Найцяжэйшы ў свеце рамонт (16+).
9.50, 10.30, 15.00, 18.50, 19.30 Дзікі тунец (16+).
11.15, 12.00, 15.45, 16.30, 2.25, 3.15 Расследаванні авіякатастроф (16+).
12.45 Непакорны востраў (16+).
13.30, 0.50 Ліхтугі за мяжой (16+).
20.15, 21.00, 21.45, 23.20, 0.05, 1.40 Галандская берагавая ахова ў Карыбскім моры (16+).
4.50, 5.10 Навуковыя глупствы (16+).
5.35 Зона будаўніцтва (16+).

ЯСНАе

5.25 Серыял «Контргульня» (12+).
6.55 Серыял «Участак лейтэнанта Качуры» (16+).
8.40 «У адкрытым доступе».
9.10 Серыял «Баявая адзінка» (16+).
10.55 Серыял «Дзяржаўная граніца» (12+).
12.40 Маст. фільм «Карпацкае золата» (16+).
14.20 Маст. фільм «Вышыня 89» (12+).
16.10 Маст. фільм «Калі вораг не здаецца...» (12+)
17.35 Серыял «Спадары афіцэры» (16+).
19.15 Маст. фільм «Я — лялька» (16+).
21.00 «Ясна аб мініфутболе».
21.30 Маст. фільм «Рух уверх» (12+).
23.45 Маст. фільм «Вам — заданне» (12+).
1.05 Футбол. Расійская Прэм'ер-Ліга. «Краснадар» — «Урал».
2.45 Серыял «1943» (12+).

У праграме магчымыя змяненні. Перадрукоўка праграмы забаронена. [СЦ] – фільм трансліруецца са скрытымі субцітрамі.

Беларусь 1

6.00, 7.20, 8.15 Добрай раніцы, Беларусь!
7.00, 8.00, 9.00, 12.00, 13.00, 15.00, 17.00, 19.00 Навіны.
7.05, 8.05 Навіны эканомікі.
7.10, 8.10, 18.15, 0.50 Зона Х (16+).
9.10 «Здарова здаровым быць!» (6+) [СЦ]
9.55, 11.50, 12.15, 13.05 Меладрама «Залатая клетка» (16+).
10.50 «Скажынемаўчы».
15.10, 18.00 Навіны рэгіёна.
15.25, 22.45 Серыял «След» (16+).
17.05 Беларуская часінка (прамы эфір).
18.30, 19.20 Меладрама «Нязломленая» (12+).
21.00 Панарама.
21.45 Эканамічнае асяроддзе (12+).
0.30 Сфера інтарэсаў.
1.05 Дзень спорту.

Беларусь 2

6.00 «Уключайся!» (12+)
10.00, 16.55 Тэлебарометр.
10.05 «Цуд». Дак. драма (12+).
11.05, 17.00 Серыял «Цудоўная пяцёрка» (16+).
12.35, 20.45, 21.20 Серыял «Апостал» (16+).
14.25, 19.55 Серыял «Фітнес» (16+).
15.10 «Камень, нажніцы, папера» (16+).
15.40 Мультсерыял «Праставашына» (6+).
15.55 Нічога сабе ньюз (12+).
16.00 «ПІН_КОД» (12+).
18.30 «Сям'я. Перазагрузка». Дак. драма (16+).
18.55 «Сляпая». Дак. драма (16+).
19.25 «Знакі лёсу». Дак. драма (16+).
21.10 Спартлата 5 з 36, КЕНА.
23.00 «Зразумець. Даравацъ». Дак. драма (16+).
23.55 «На тыдзень» (16+).

Беларусь 3

7.00 «Дабраранак».
7.35 «Беларуская кухня».
8.05, 13.00, 15.40, 20.30, 23.45 «Навіны культуры».
8.15, 18.45 «Святлана». Шматсерыйны мастацкі фільм (16+) [СЦ].
9.55 «Кадры жыцця».
10.50 «Я хачу гэта ўбачыць!» (6+)
11.15, 17.25 «Бармен з «Залатога якара». Маст. фільм (12+) [СЦ].
12.35 «Беларуская кухня». Мяшанка.
13.15, 21.40 «Новыя прыгоды няўлоўных». Маст. фільм (12+) [СЦ].
14.35, 21.05 «Апошні дзень». [СЦ].
15.15 «Камертон».
15.50 «Мы — славяне!»
20.40 «Калыханка» (0+).
23.05 «Партызанскі рубеж». Фільм трэці і чацвёрты.
23.30 «Памяць зямлі маёй».

Беларусь 5

7.00 Футбол. Чэмпіянат Расіі. «Лакаматыў» (Масква) — «Хімкі» (Маскоўская вобл.).
8.55 Футбол. Чэмпіянат Расіі. Агляд.
9.55 Валейбол. Чэмпіянат Беларусі. Жанчыны. «Прыбужжа» (Брэст) — «Мінчанка».
12.00 Бокс. Чэмпіянат свету.
15.00 Хачу стаць...
15.30 Спорт-кадр.
16.05 Між іншым.
16.25 Хакей. Таварыскі матч. Расія (U-25) — Беларусь.
18.50 Валейбол. Чэмпіянат Беларусі. Жанчыны. «Прыбужжа» (Брэст) — «Мінчанка».
20.30 Футбол. Чэмпіянат Іспаніі. «Валенсія» — «Вільярэал». У перапынку — Спорт-цэнтр.
22.20 Слэм-данк.
22.50 Футбол. Чэмпіянат Іспаніі. «Атлетыка» (Мадрыд) — «Кадыс». У перапынку — Спорт-цэнтр.

АНТ

6.00, 7.10, 8.10, 9.10 «Наша раніца».
7.00, 8.00, 9.00, 11.00, 13.00, 16.00, 18.00 [СЦ], **20.30** Нашы навіны.
10.00 «Жыць здарова!» (16+)
11.15 «Бесталковыя нататкі» (12+).
11.50, 13.15 Фільм «Кампаньёнка» (16+).
14.05, 22.35 Фільм «Афіцэрскія жонкі» (16+).
16.20 «Мужчынскае/Жаночае» (16+).
17.20, 18.20 Інфармацыйны канал (16+).
19.00 «Аб'ектыЎНа» (16+).
20.00 Час.
21.15 «Усё зразумела з Марынай Караман» (16+) [СЦ].
21.25 Фільм «На краі» (16+).
0.30 Час.

СТБ

6.00, 6.40, 7.45, 8.40 «Раніца СТБ».
6.30, 7.30, 8.30, 10.30, 13.30, 16.30, 19.30, 22.30 Навіны «24 гадзіны».
9.00 Дак. праект. Без падману (16+).
10.40 «Карпаў». Серыял (16+).
11.30 Дак. праект. Знак якасці (16+).
13.55 «Выкідала». Серыял (16+).
16.50 «Пад прыкрыццём». Серыял (16+).
20.15, 23.05 «СТБ-спорт».
20.20 «Сталічныя падрабязнасці».
20.30 «Мінўшчына».
20.50 «Вышук». Серыял (16+).
23.10 Дак. праект. Дзевяностыя (16+).
0.30 «Дывергент» (12+).

МІР

5.00 Мультфільмы (6+).
6.15, 1.05 «Наша кіно. Гісторыя вялікай любові» (12+).
6.40, 10.10 Серыял «Чырвоная каралева» [СЦ] (16+).
10.00, 13.00, 16.00, 18.30, 2.55 Навіны (бягучы радок).
13.15, 14.10, 15.05, 16.15, 1.30, 2.10 «Справы судовыя» (16+).
16.35 «Міравое пагадненне» (16+).
18.50 «Гульня ў кіно» (12+).
21.30 Серыял «Пяшчотнае лісце, атрутныя карані» (12+).
3.10 [Не]Фантастыка (12+).
3.20 Спецыяльны рэпартаж (12+).
3.30 Маст. фільм «Сэрцы чатырох» [СЦ] (0+).

РТР—Беларусь

6.00 «Новая раніца».
10.00, 11.30, 14.30, 17.30, 21.00, 23.00 Беларусь. Навіны.
10.05 Серыял «Пыльная работа» (16+).
11.00, 14.00, 17.00, 20.00 Весткі.
11.40 «Пра самае галоўнае» (12+).
12.50 «Кропкі над і» (16+).
14.40 «60 хвілін».
17.40 Серыял «Пошукі доказаў» (12+).
19.00 «Малахаў» (16+).
20.20 «Так! Але».
21.30, 23.15 Серыял «Усім па 50» (12+).
23.40 «Вечар з Уладзімірам Салаўёвым» (12+).

НТБ—Беларусь

6.05 «Астрапрагноз».
6.10, 7.25, 8.20, 13.25, 16.45, 19.55, 22.40, 22.55 Сёння. Галоўнае.
6.15 «Здарова здаровым быць!» (6+)
7.05 Сфера інтарэсаў.
7.40 Будучыня сёння (12+).
8.00, 10.00, 13.00, 16.00, 19.00 Сёння.
8.35, 21.20 «НЗ.by».
8.55, 10.35 Серыял «Ляснік. Свая зямля» (16+).
11.20 Серыял «Зверабой» (16+).
13.30 Надзвычайнае здарэнне.
14.00 Баявік «Апярэджваючы стрэл» (16+).
16.55 «За гранню» (16+).
17.55 «ДНК» (16+).
20.10, 21.40 Серыял «Бім» (16+).
22.45 «Генацыд беларускага народа». Маст.-публіцыстычны фільм (18+).
23.10 Серыял «Алёша» (16+).

8 канал

7.00, 14.05, 17.15, 21.10, 1.40 «Надвор'е» + «Эрана».
7.05 Мультпарад.
7.30 «Прыколы 13-й школы» (6+).
7.35 Камедыя «Сямейны канфлікт» (12+).
8.20 «Вакол свету».
9.05 Дэтэктыў «Месца сустрэчы Адэса» (16+).
10.35 Серыял «Яна напісала забойства» (12+).
12.15 Прыгоды «Апошні з магікан» (16+).
14.10 «Класіка Уолта Дыснея». «Чорны кацёл».
15.30 Дэтэктыў «Пуаро Агаты Крысці» (12+).
17.20 Серыял «Следчы» (16+).
19.00 Драма «Фаўда» (16+).
20.50 «Вечарніца».
21.00 «Фэшн is my прафэшн» (12+).
21.15 Баявік «Хутчэй за кулю» (16+).
23.20 Серыял «Амерыканцы» (18+).
1.45 Фантастыка «Якія бяжыць у лабірынце» (16+).

Культура

6.30, 15.30 «Пешшу...»
7.05 Мультфільмы.
8.00 «Развітальныя гастролі». Маст. фільм [СЦ].
9.10 «Маляўнічая гісторыя Аляксандра Авяр'янава». Дак. фільм.
10.00, 12.30, 17.00, 19.30 Навіны культуры.
10.15 «Забытае рамяство». Дак. серыял.
10.35 «Свінарка і пастух». Маст. фільм.
12.00 Гістарычныя курорты Расіі.
12.45 «Вялікія і маленькія».
13.45, 22.50 «Тры хвіліны цішыні».
13.50, 1.10 «Капітан Фракас». Маст. фільм.
15.00 «Бацькі і дзеці». Дак. серыял [СЦ].
16.00 «Вайна Уладзіміра Заманскага».
16.15, 0.30 «Міфалагічныя істоты». Дак. фільм [СЦ].
17.15 «Справа Дзетачкіна». Дак. фільм [СЦ].
17.55 «Сцеражыся аўтамабіля». Маст. фільм [СЦ].
19.50 «Песня не развітваецца... 1973»
20.55 «Навука Шэрлака Холмса». Дак. фільм [СЦ].
21.25, 22.55 «Шэрлак Холмс». Серыял [СЦ].
2.20 М/ф для дарослых.

Настальгія

6.00 «Спяем, сябры!» (12+)
6.55, 8.35, 9.40, 11.30, 12.55, 14.35, 15.40, 17.30, 21.40, 23.30, 0.45, 2.25, 3.40, 5.30 Музычная настальгія (12+).
7.20 Маст. фільм «Дзікун» (16+).
9.00, 15.00, 21.00, 3.00 «Мінулы час» (12+).
10.00, 16.00, 22.00, 4.00 «Народжаныя ў СССР» (12+).
11.00, 17.00, 23.00, 5.00 «Блеф-клуб». 1994 год (16+).
12.00 «Яловая субмарына» (18+).
13.20 Маст. фільм «Тато ў пошуках дома» (18+).
18.00 «Да і пасля...» (16+)
19.05 Маст. фільм «Спатканне з Джудзі» (16+).
0.00 «Быў час» (16+).
1.20 Маст. фільм «Нафтавая маска» (16+).

EuroSport 1

4.00, 8.30 Спідвей: гран-пры (6+).
5.00, 12.00 Аўтагонкі на вынослівасць: чэмпіянат свету «6 гадзін Спа» (6+).
6.00, 9.30, 18.30, 0.00 Веласпорт. «Джыра д'Італія». Мужчыны (16+).
7.00, 10.30, 14.00, 15.00, 22.00, 2.30 Веласпорт. «Вуэльта». Жанчыны (16+).
8.00 Веласпорт. Тэлечасопіс Cycling Show (16+).
11.30 Трыятлон: адкрыты чэмпіянат Еўропы (6+).
13.30 Усе віды спорту (6+).
16.45, 23.00 Веласпорт (6+).
20.00, 1.00 Снукер: чэмпіянат свету, Шэфілд (6+).

Кінакамедыя

1.30 «Залатое дзіця» (16+).
3.05 «Гэты шалёны, шалёны, шалёны, шалёны свет (6+).
5.45 «Копы ў глыбокім запасе» (16+).
7.35 «Дрэнная кампанія» (16+).
9.50 «Паміж анёлам і чортам» (16+).
11.55 «Непаслушнік» (12+).
14.05 «Вельмі дрэнныя мамачкі» (18+).
16.00 «Вельмі дрэнныя мамачкі-2» (18+).
17.50 «Пагоня» (16+).
19.30 «Стоп-кран» (12+).
21.15 «Няўдачлівыя» (16+).
23.05 «Два сусветы» (16+).

ТБ3

6.00 Калекцыя «Беларусьфільма» (12+).
8.40 «Пра Чырвоную Шапачку» (6+).
11.00 «Паглядзім» (12+).
11.30, 1.10 «Містычныя гісторыі» (16+).
13.10, 18.40, 2.00 «Сляпая» (16+).
14.40, 19.35, 2.50 «Варажбітка» (16+).
16.05 «Анатомія забойства» (16+).
17.45 «Знакі лёсу» (16+).
20.30 «Тэрмінал» (16+).
22.40 «У ложку з ворагам» (16+).
0.25 «Развітанне» (16+).
3.40 «Вядавочцы» (16+).
4.30 «Суд ідзе». Дак. серыял (16+).

ТБ1000

5.30 Рэальная вавёрка (6+).
6.50 Рэальная вавёрка-2 (6+).
8.20 Рамэа і Джульета (12+).
10.25 Таемнае акно (12+).
12.05 Сонная лагчына (12+).
14.00 Оз: вяртанне ў Ізумрудны Горад (6+).
15.35 Смурфікі: закінутая вёска (6+).
17.10 Каспер (6+).
19.00 Гісторыя аднаго вампіра (16+).
20.55 Канстанцін: уладар цемры (16+).
23.05 Рэальныя ваўкалакі (16+).
0.35 Эдвард рукі-нажніцы (12+).
2.20, 3.45 Таксі (16+).

ТБ1000 Рускае кіно

5.35 Маўглі. Ракша (6+).
7.10 Іван Царэвіч і Шэры Воўк (6+).
12.45 Кіліманджара (16+).
14.05 Зялёная карэта (16+).
15.45 Чэмпіён свету (6+).
18.15 Леў Яшын. Варатар маёй мары (6+).
20.30 Чэмпіёны (6+).
22.10 Чэмпіёны: Хутчэй. Вышэй. Мацней (6+).
0.00 Уцякчы, дагнаць, захахацца (12+).
1.20 Як я стаў рускім (16+).
2.55 Стальны матылёк (16+).

National Geographic

6.00 Асушыць акіян (16+).
6.45, 7.25, 22.25 Невурагодны доктар Пол (16+).
8.10, 17.15, 3.40 Інжынерныя ідэі (16+).
9.00, 18.00 Самыя лепшыя суперкары (16+).
9.45, 10.30, 15.00, 18.50, 19.30 Дзікі тунец (16+).
11.15, 12.00, 14.15, 15.40, 16.25, 2.10, 2.55 Расследаванні авіякатастроф (16+).
12.45, 21.40 Непакорны востраў (16+).
13.30, 0.40 Ліхтугі за мяжой (16+).
20.15, 21.00, 23.10, 23.55, 1.25 Аляска. Новае пакаленне (16+).
4.30, 4.55 Навуковыя глупствы (16+).
5.15 Зона будаўніцтва (16+).
5.40 Фабрыка ежы (16+).

ЯСНАе

5.30 Серыял «Эшалон» (16+).
7.00 Серыял «Участак лейтэнанта Качуры» (16+).
8.45 «Ясна аб міні-футболе».
9.15 Маст. фільм «У жніўні 44-га» (12+).
11.05 Серыял «Лёс дыверсанта» (12+).
12.50 Серыял «Крапавы берэт» (12+).
14.25 Серыял «Штрафбат» (16+).
16.10 Серыял «Спадары афіцэры» (16+).
18.00 Футбол. Беларусбанк — чэмпіянат Беларусі. «Іслач» (Мінскі раён) — «Славія-Мазыр».
20.00 Футбол. Беларусбанк — чэмпіянат Беларусі. «Тарпеда-БелАЗ» (Жодзіна) — «Слуцк».
20.50 «Час высокіх тэхналогій».
21.05 Футбол. Беларусбанк — чэмпіянат Беларусі. «Тарпеда-БелАЗ» (Жодзіна) — «Слуцк».
22.00 Маст. фільм «Легенда аб Калаўраце» (12+).
0.00 Маст. фільм «Дом» (16+).
2.10 Маст. фільм «Заложніца-2» (16+).
3.45 Маст. фільм «Джон Уік-2» (18+).

У праграме магчымыя змяненні.
Перадрукоўка праграмы забаронена.
[СЦ] – фільм трансліруецца са скрытымі субцітрамі.

Беларусь 1

6.00, 7.30, 8.30 Добрай раніцы, Беларусь!
7.00, 8.00, 9.00, 12.00, 13.00, 15.00, 17.00, 19.00 Навіны.
7.20 Навіны эканомікі.
7.25, 8.25 Зона Х (16+).
8.20 Навіны эканомікі.
9.10 «Здарова здаровым быць!» (6+) [СЦ]
9.55, 11.50, 12.15, 13.05 Меладрама «Зламаныя лёсы» (16+).
10.50, 0.55 «Скажынемаўчы».
15.10, 18.00 Навіны рэгіёна.
15.25 Серыял «След» (16+).
17.05 Сэнс жыцця (12+).
17.30 Маршрут пабудаваны (12+).
18.15 Зона Х. Вынікі тыдня (16+).
18.40, 19.20 Меладрама «Нязломленая» (12+).
21.00 Панарама.
21.45 Урачыстыя збор і канцэрт майстроў мастацтваў «Вышыня».
23.15 Клуб рэдактараў (16+).
0.40 Дзень спорту.

Беларусь 2

6.00 «Уключайся!» (12+)
10.00, 16.55 Тэлебарометр.
10.05 «Сляпая». Дак. драма (16+).
10.35 «Знакі лёсу». Дак. драма (16+).
11.05 Серыял «Цудоўная пяцёрка» (16+).
12.35 Серыял «Апостал» (16+).
14.25, 19.50 Серыял «ІП Пірагова» (16+).
15.40 Мультсерыял «Прастаквашына» (6+).
15.55 Нічога сабе ньюз (12+).
16.00 «ПІН_КОД» (12+).
17.00 «Камень, нажніцы, папера» (16+).
17.30 «Дарагая, я забіў» (16+).
18.50 «Маладыя нажы» (16+).
21.10 Спартлато 5 з 36, КЕНА.
21.20 Камедыя «Пачаць з нуля!» (16+)
23.00 Драма «Шукальнік вады» (16+).

Беларусь 3

7.00 «Дабраранак».
7.35, 12.30 «Беларуская кухня».
8.05, 13.00, 16.15, 20.30, 0.00 «Навіны культуры».
8.15, 18.45 «Святлана». Шматсерыйны мастацкі фільм (16+) [СЦ].
10.00 «Кадры жыцця».
10.50 «Я хачу гэта ўбачыць!» (6+)
11.15, 17.30 «Паводле даных крымінальнага вышукy». Маст. фільм (12+) [СЦ].
13.10, 21.45 «Дзень добры і бывай». Маст. фільм (12+) [СЦ].
14.45, 21.05 «Легенды кіно» [СЦ].
15.25 «Сіла веры».
15.50 «Камертон».
16.25 «Архітэктура Беларусі» [СЦ].
16.40 Вечары з сімфанічным аркестрам. «Чарадзейная вада».
20.40 «Калыханка» (0+).
23.20 «Партызанскі рубеж». Фільм сёмы і восьмы.
23.45 «Памяць зямлі маёй».

Беларусь 5

7.00 Сняданак чэмпіёна.
7.30 Футбол. Чэмпіянат Іспаніі. «Севілья» — «Эспаньёл».
9.30 Хакей для ўсіх.
10.00 Футбол. Чэмпіянат Іспаніі. «Атлетык» (Більбаа) — «Беціс».
12.00, 22.05 Бокс. Чэмпіянат свету.
15.00 Піт-стоп.
15.20 Гандбол. Кубак Беларусі. Мужчыны. СКА-Мінск — ГК «Гомель».
17.00 Планета спорту.
17.20 Авертайм.
17.50 Гандбол. Кубак Беларусі. Мужчыны. «Мяшкоў-Брэст» — БДУФК (Мінск). У перапынку — Спорт-цэнтр.
19.20 Баскетбол. Чэмпіянат Беларусі. Жанчыны. У перапынку — Спорт-цэнтр / Баскетбол. Адзіная ліга. У перапынку — Спорт-цэнтр.
21.10 Футбол. Чэмпіянат Іспаніі. Агляд.

АНТ

6.00, 7.10, 8.10, 9.10 «Наша раніца».
7.00, 8.00, 9.00, 11.00, 13.00, 16.00, 18.00 [СЦ], **20.30** Нашы навіны.
10.00 «Жыць здарова!» (16+)
11.15 «Бесталковыя нататкі» (12+).
11.50, 13.15 Серыял «Вялікая вайна» (16+).
14.05, 22.45 Фільм «Афіцэрскія жонкі» (16+).
16.20 «Мужчынскае/Жаночае» (16+).
17.30 Трывожная кнопка (16+).
18.20 «Удача ў прыдачу» з «Еўраопт».
19.05 «Поле цудаў» (16+).
20.10 Вячэрнія навіны.
21.15 «Лаўроў. За гранню» (16+).
21.20 «Што? Дзе? Калі?» у Беларусі» (16+).
0.40 Час.

СТБ

6.00, 6.40, 7.45, 8.40 «Раніца СТБ».
6.30, 7.30, 8.30, 10.30, 13.30, 16.30, 19.30, 22.30 Навіны «24 гадзіны».
9.00 Дак. праект. Без падману (16+).
10.40 Дак. праект. Знак якасці (16+).
13.55 «Выкідала». Серыял (16+).
16.50 «Рашэнне ёсць!»
17.20 Дак. праект (16+).
18.45 «У пошуках ісціны. Небяспечны побыт».
20.10, 23.05 «СТБ-спорт».
20.15 «Сталічныя падрабязнасці».
20.25 «Міншчына».
20.40 «Народны кантроль».
20.55 «Вышук». Серыял (16+).
23.10 Дак. праект. Дзевяностыя (16+).
0.30 «Дывергент, глава 3: за сцяной» (12+).

МІР

5.00 Серыял «Школа выжывання ад адзінокай жанчыны з трыма дзецьмі ва ўмовах крызісу» [СЦ] (12+).
6.35, 4.30 Мультфільмы (6+).
7.50 «Народжаныя ў СССР» (12+).
8.20 Мастацкі фільм «Кур'ер» (0+).
10.00, 13.00, 16.00, 18.30 Навіны (бягучы радок).
10.10 Маст. фільм «Жорсткі раманс» [СЦ] (12+).
13.15, 14.10, 15.05, 16.15 «Справы судовыя» (16+).
16.35 «Міравое пагадненне» (16+).
18.50 Серыял «Гардэмарыны, наперад!» [СЦ] (0+)
0.20 Маст. фільм «Кароль гаворыць» (16+).
2.10 Маст. фільм «Гаўрош» (0+).
3.20 Маст. фільм «Новы Гулівер» [СЦ] (0+).

РТР—Беларусь

6.00 «Новая раніца».
10.00, 11.30, 14.30, 17.30, 21.00, 23.00 Беларусь. Навіны.
10.05 Серыял «Пыльная работа» (16+).
11.00, 20.00 Весткі.
11.40 «Пра самае галоўнае» (12+).
12.40 «Кропкі над і» (16+).
13.45, 14.40 Фільм «Не кажыце мне пра яго» (12+).
15.35 «Ізмайлаўскі парк». Вялікі гумарыстычны канцэрт (16+).
17.40 Дак. праект.
18.00 «Песні ад усёй душы» (12+).
21.30, 23.15 Серыял «Усім па 50» (12+).
23.40 Фільм «Новы муж» (12+).

НТБ—Беларусь

6.05 «Астрапрагноз».
6.10, 7.25, 8.20, 13.25, 16.45, 19.55, 22.15, 23.20 Сёння. Галоўнае.
6.15 «Здарова здаровым быць!» (6+)
7.05 Сфера інтарэсаў.
7.40 Будучыня сёння (12+).
8.00, 10.00, 13.00, 16.00, 19.00 Сёння.
8.35 «НЗ.by».
8.55, 10.35 Серыял «Ляснік. Свая зямля» (16+).
11.20 Серыял «Зверабой» (16+).
13.30 Надзвычайнае здарэнне.
14.00 Баявік «Апярэджваючы стрэл» (16+).
16.55 «ДНК» (16+).
18.00 «Чакай мяне» (12+).
20.10 «Экспертыза злачынстваў» (16+).
20.40, 22.20, 23.35 Серыял «Бім» (16+).
21.45 «НЗ.by: час вынікаў».
0.35 Серыял «Алёша» (16+).

8 канал

7.00, 14.45, 18.55, 21.10 «Надвор'е» + «Эрана».
7.05, 14.00 Мультпарад.
7.30 «Прыколы 13-й школы» (6+).
7.35 Камедыя «Сямейны канфлікт» (12+).
8.25 «Вакол свету».
9.20 Дэтэктыў «Месца сустрэчы Адэса» (16+).
10.50 Серыял «Яна напісала забойства» (12+).
12.25 Драма «Кірмаш ганарыстасці» (16+).
15.15 Дэтэктыў «Пуаро Агаты Крысці» (12+).
17.10 Серыял «Следчы» (16+).
19.00 Драма «Фаўда» (16+).
20.50 «Вечарніца».
21.15 Фэнтэзі «Шазам» (16+).
23.25 Серыял «Амерыканцы» (18+).
1.00 Фантастыка «Які бяжыць у лабірынце. Выпрабаванне агнём» (16+).

Культура

6.30, 15.30 «Пешшу...»
7.05 «Востраў скарбаў». Мультфільм.
7.55 Легенды сусветнага кіно.
8.25, 13.50, 1.10 «Д'Артаньян і тры мушкецёры». Маст. фільм.
10.00, 12.30, 17.00, 19.30 Навіны культуры.
10.15 «Гісторыя рускай ежы». Дак. серыял [СЦ].
10.40 «Яна вас кахае». Маст. фільм [СЦ].
12.00 Гістарычныя курорты Расіі [СЦ].
12.45 «Вялікія і маленькія».
13.45, 22.50 «Тры хвіліны цішыні».
15.55 «Вайна Эліны Быстрыцкай».
16.15 «Міфалагічныя істоты». Дак. фільм [СЦ].
17.15 Лінія жыцця [СЦ].
18.10 «Не сышліся характарамі». Маст. фільм [СЦ].
19.50 Да юбілею маэстра.
20.55 «Навука Шэрлака Холмса». Дак. фільм [СЦ].
21.25, 22.55 «Шэрлак Холмс». Серыял [СЦ].
0.25 «Міфалагічныя істоты». Дак. фільм [СЦ].
2.20 М/ф для дарослых.

Настальгія

6.00 Маст. фільм «Падняць якары» (16+).
8.10, 9.40, 11.30, 12.45, 14.25, 15.40, 17.30, 18.55, 20.35, 21.40, 23.30, 2.00, 3.40, 5.30 Музычная настальгія (12+).
9.00, 15.00, 21.00, 3.00 «Мінулы час» (12+).
10.00, 16.00, 4.00 «Народжаныя ў СССР» (12+).
11.00, 17.00, 5.00 «Блеф-клуб». 1995 год (16+).
12.00 «Быў час» (16+).
13.20 Маст. фільм «Нефрытавая маска» (16+).
18.00 «Спяем, сябры!» з Таццянай Візбар (12+).
19.20 Маст. фільм «Дзікун» (16+).
22.00 «Народжаныя ў СССР» (12+).
23.00 «Блеф-клуб». 1994 год (16+).
0.00 Маст. фільм «Толькі ў анёлаў ёсць крылы» (16+).

EuroSport 1

4.00, 8.00, 13.00, 1.30 Аўтагонкі на вынослівасць: чэмпіянат свету «6 гадзін Спа» (6+).
6.00 Веласпорт. «Тур Раманды». Мужчыны (16+).
7.00, 10.00, 16.30, 2.30 Веласпорт. «Вуэльта». Жанчыны (16+).
9.30 Парусны спорт. «Дух парусната спорту» (6+).
11.30, 15.00, 18.15 Веласпорт. Тэлечасопіс Cycling Show (16+).
12.00 Спідвей: гран-пры (6+).
14.30, 15.30, 18.45 Веласпорт (6+).
20.00, 1.00 Усе віды спорту (6+).
20.30 Снукер: чэмпіянат свету, Шэфілд (6+).
21.30, 21.45 Алімпійскія гульні (6+).
22.45, 23.30 Веласпорт (6+).
0.30 Гольф. Тэлечасопіс Discovery Golf (6+).

Кінакамедыя

1.35 «Паміж небам і зямлёй» (12+).
3.35 «Двое: я і мой цень» (16+).
5.25 «Эдзі «Арол» (16+).
7.20 «Пара з будучыні» (12+).
9.20 «Дрэнная кампанія» (16+).
11.30 «Два сусветы» (16+).
13.25 «Няма чаго губляць» (16+).
15.15 «Непаслушнік» (12+).
17.25 «Малавіта» (16+).
19.30 «Забойны футбол» (16+).
21.25 «Копы ў глыбокім запасе» (16+).
23.20 «Год свінні» (16+).

ТБ3

6.00 Калекцыя «Беларусьфільма» (12+).
9.30 «Старац» (16+).
10.25, 17.55 «Любоўная магія» (16+).
11.20 «Перыскоп» (16+).
11.40 «Містычныя гісторыі» (16+).
13.20, 18.55, 3.10 «Сляпая» (16+).
14.50, 20.20, 4.00 «Варажбітка» (16+).
16.15, 21.50 «Анатомія забойства» (16+).
23.35 «Грым» (16+).
0.25 «Дзённік экстрасэнса» (16+).
1.15 «Вялікі Лябоўскі» (16+).
4.30 «Суд ідзе». Дак. серыял (16+).

ТБ1000

5.40 My Little Pony ў кіно (6+).
7.40 Захавальнікі сноў (6+).
9.30 Бандыты (16+).
11.45 Астэрыкс і Абелікс супраць Цэзара (12+).
13.45 Астэрыкс і Абелікс: місія «Клеапатра» (12+).
15.40 Панчары. Глабальнае закругленне (6+).
17.15 Angry Birds у кіно (6+).
19.00 Прывідны патруль (12+).
20.35 Паляўнічыя на прывідаў (12+).
22.30 Паляўнічыя на прывідаў-2 (12+).
0.20 Браты Грым (12+).
2.10 Эдвард рукі-нажніцы (12+).
3.50 Ашуканцы (12+).

ТБ1000 Рускае кіно

5.30, 5.40, 5.45, 5.55, 6.05, 6.15, 6.30, 6.50, 7.10, 7.20, 7.30 М/ф (6+).
7.50 Тры волаты на далёкіх берагах (6+).
9.00 Тры волаты: ход канём (6+).
10.15 Тры волаты і Марскі цар (6+).
11.35 Тры волаты і прынцэса Егіпта (6+).
12.50 Як я стаў рускім (16+).
14.35 Петраполіс (16+).
16.35 Жаніх (12+).
18.10 Змешаныя пачуцці (16+).
19.40 Лёгкі на ўспамін (12+).
21.05 Z-папялушка (16+).
22.40 Начныя вартавыя (12+).
0.25 Тарыф «Навагодні» (16+).
1.50 Дзед Мароз. Бітва магаў (6+).
3.40 Уцячы, дагнаць, закахацца (12+).

National Geographic

6.00 Асушыць акіян (16+).
6.45, 7.25, 22.30 Невераґодны доктар Пол (16+).
8.10, 17.15, 3.45 Інжынерныя ідэі (16+).
9.00, 18.05 Самыя лепшыя суперкары (16+).
9.45, 10.30, 15.00, 18.55, 19.35, 20.20, 21.05, 21.50, 23.15, 0.00, 1.30 Дзікі тунец (16+).
11.15, 12.00, 15.45, 16.30, 2.15, 3.00 Расследаванні авіякатастроф (16+).
12.45 Непакорны востраў (16+).
13.30, 0.40 Ліхтугі за мяжой (16+).
14.15 Галандская берагавая ахова ў Карыбскім моры (16+).
4.35, 5.00 Навуковыя глупствы (16+).
5.20 Зона будаўніцтва (16+).
5.45 Фабрыка ежы (16+).

ЯСНАе

4.15 Серыял «Эшалон» (16+).
5.50 Серыял «Участак лейтэнанта Качуры» (16+).
7.35 «Раніца ЯСНАя».
8.40 Маст. фільм «Апаратыўная распрацоўка» (16+).
10.15 Серыял «Дзяржаўная граніца» (12+).
12.05 Маст. фільм «Дзень Перамогі» (16+).
13.25 Серыял «Штрафбат» (16+).
15.55 Серыял «Паршывыя авечкі» (16+).
17.45 Серыял «Спадары афіцэры» (16+).
19.25 Маст. фільм «Фартовы» (16+).
21.00 Дак. цыкл «Сувязісты».
21.25 Маст. фільм «Легенда № 17» (12+).
23.40 Маст. фільм «Шчыт Айчыны» (16+).
1.05 Дак. фільм «90-я. Бомба для афганцаў» (16+).
1.50 Серыял «Полымя пад попелам» (12+).
3.25 Серыял «1943» (12+).

У праграме магчымыя змяненні. Перадрукоўка праграмы забароненая. [СЦ] – фільм трансліруецца са скрытымі субцітрамі.

чацвер, 4 мая ТЭЛЕТЫДЗЕНЬ

Беларусь 1

6.00, 7.20, 8.15 Добрай раніцы, Беларусь!
7.00, 8.00, 9.00, 12.00, 13.00, 15.00, 17.00, 19.00 Навіны.
7.05, 8.05 Навіны эканомікі.
7.10, 8.10, 18.15, 0.25 Зона Х (16+).
9.10 «Здарова здаровым быць!» (6+) [СЦ]
9.55, 11.50, 12.15, 13.05 Меладрама «Залатая клетка» (16+).
10.50, 1.00 «Скажынемаўчы».
15.10, 18.00 Навіны рэгіёна.
15.25, 22.20 Серыял «След» (16+).
17.05 Беларуская часінка (прамы эфір).
18.30, 19.20 Меладрама «Нязломленая» (12+).
21.00 Панарама.
21.45 Беларуская супержанчына.
21.55 Адзін дзень (12+).
0.10 Сфера інтарэсаў.
0.45 Дзень спорту.

Беларусь 2

6.00 «Уключайся!» (12+)
10.00, 16.55 Тэлебарометр.
10.05, 18.30 «Сляпая». Дак. драма (16+).
10.35, 18.55 «Знакі лёсу». Дак. драма (16+).
11.05, 17.00 Серыял «Цудоўная пяцёрка» (16+).
12.35, 20.45, 21.20 Серыял «Апостал» (16+).
14.20, 19.25 Серыял «ІП Пірагова» (16+).
15.40 Мультсерыял «Прастаквашына» (6+).
15.55 Нічога сабе ньюз (12+).
16.00 «ПІН_КОД» (12+).
21.10 Спартлато 6 з 49, КЕНА.
23.00 «На нажах» (16+).
0.00 «На тыдзень» (16+).

Беларусь 3

7.00 «Дабраранак».
7.35, 12.35 «Беларуская кухня».
8.05, 13.00, 15.55, 20.30, 0.00 «Навіны культуры».
8.15, 18.45 «Святлана». Шматсерыйны мастацкі фільм (16+) [СЦ].
9.55 «Кадры жыцця».
10.45 «Архітэктура Беларусі» [СЦ].
11.00, 17.15 «Ювелірная справа». Маст. фільм (12+) [СЦ].
13.15, 21.05 «Карона Расійскай імперыі, ці Зноў няўлоўныя». Маст. фільм (12+) [СЦ].
15.30 «Камертон».
16.05 Канцэрт вакальнага гурта «Viva».
20.40 «Калыханка» (0+).
23.20 «Партызанскі рубеж». Фільм пяты і шосты.
23.45 «Памяць зямлі маёй».

Беларусь 5

7.00 Валейбол. Чэмпіянат Беларусі. Жанчыны. «Прыбужжа» (Брэст) — «Мінчанка».
9.05 Слэм-данк.
9.40 Хакей. Таварыскі матч. Расія (U-25) — Беларусь.
11.40 Між іншым.
12.00, 16.00 Бокс. Чэмпіянат свету.
15.00 Планета спорту.
15.15 Футбол. Чэмпіянат Беларусі. Агляд.
19.00 Піт-стоп.
19.20 Футбол. Чэмпіянат Расіі. Агляд.
20.20 Футбол. Чэмпіянат Іспаніі. «Севілья» — «Эспаньёл». У перапынку — Спорт-цэнтр.
22.25 Хакей для ўсіх.
22.50 Футбол. Чэмпіянат Іспаніі. «Атлетык» (Більбао) — «Беціс». У перапынку — Спорт-цэнтр.

АНТ

6.00, 7.15, 8.15, 9.10 «Наша раніца».
7.00, 8.00, 9.00, 11.00, 13.00, 16.00, 18.00 [СЦ], **20.30** Нашы навіны.
7.10, 8.10 «Трывожная кнопка» (16+).
9.10 «Аб'ектыўНа» (16+).
10.10 «Жыць здорава!» (16+)
11.15 «Бесталковыя нататкі» (12+).
11.50, 13.15 Серыял «Вялікая вайна» (16+).
14.05, 23.10 Фільм «Афіцэрскія жонкі» (16+).
16.20 «Мужчынскае/Жаночае» (16+).
17.20, 18.20 Інфармацыйны канал (16+).
19.05 «Лялькі спадчынніка Тутці» (16+).
20.10 Вячэрнія навіны.
21.15 «Маркаў. Нічога асабістага» (16+).
22.00 Фільм «На краі» (16+).
1.05 Час.

СТБ

6.00, 6.40, 7.45, 8.40 «Раніца СТБ».
6.30, 7.30, 8.30, 10.30, 13.30, 16.30, 19.30, 22.30 Навіны «24 гадзіны».
9.00 Дак. праект. Без падману (16+).
10.40 «Карпаў». Серыял (16+).
11.30 Дак. праект. Знак якасці (16+).
13.55 «Выкідала». Серыял (16+).
16.50 «Пад прыкрыццём». Серыял (16+).
20.15, 23.05 «СТБ-спорт».
20.20 «Сталічныя падрабязнасці».
20.30 «Міншчына».
20.40 «Беларуская супержанчына».
20.50 «Вышук». Серыял (16+).
23.10 Дак. праект. Дзевяностыя (16+).
0.30 «Дывергент, глава 2: інсургент» (12+).

МІР

5.00 Мультфільмы (6+).
6.10, 0.15 «Наша кіно. Гісторыя вялікай любові» (12+).
6.35, 10.10 Серыял «Чырвоная каралева» [СЦ] (16+).
10.00, 13.00, 16.00, 18.30, 2.30 Навіны (бягучы радок).
13.15, 14.10, 15.05, 16.15, 0.40, 1.20 «Справы судовыя» (16+).
16.35 «Міравое пагадненне» (16+).
18.50 «Гульня ў кіно» (12+).
21.30 Маст. фільм «Жорсткі раманс» [СЦ] (12+).
2.45 [Не]Фантастыка (12+).
3.00 Спецыяльны рэпартаж (12+).
3.10 Маст. фільм «Сельская настаўніца» (0+).
4.50 Серыял «Школа выжывання ад адзінокай жанчыны з трыма дзецьмі ва ўмовах крызісу» [СЦ] (12+).

РТР—Беларусь

6.00 «Новая раніца».
10.00, 11.30, 14.30, 17.30, 21.00, 23.00 Беларусь. Навіны.
10.05 Серыял «Пыльная работа» (16+).
11.00, 14.00, 17.00, 20.00 Весткі.
11.40 «Так! Але».
12.20 «Пра самае галоўнае» (12+).
13.00 «Кропкі над і» (16+).
14.40 «60 хвілін».
17.40 Серыял «Пошукі доказаў» (12+).
19.00 «Малахаў» (16+).
21.30, 23.15 Серыял «Усім па 50» (12+).
23.40 «Вечар з Уладзімірам Салаўёвым» (12+).

НТБ—Беларусь

6.05 «Астрапрагноз».
6.10, 7.25, 8.20, 13.25, 16.45, 19.55, 22.40, 22.55 Сёння. Галоўнае.
6.15 «Здарова здаровым быць!» (6+)
7.05 Сфера інтарэсаў.
7.40 Будучыня сёння (12+).
8.00, 10.00, 13.00, 16.00, 19.00 Сёння.
8.35, 21.20 «НЗ.by».
8.55, 10.35 Серыял «Ляснік. Свая зямля» (16+).
11.20 Серыял «Зверабой» (16+).
13.30 Надзвычайнае здарэнне.
14.00 Баявік «Апярэджваючы стрэл» (16+).
16.55 «За гранню» (16+).
17.55 «ДНК» (16+).
20.10, 21.40 Серыял «Бім» (16+).
22.45 «Генацыд беларускага народа». Маст.-публіцыстычны фільм (18+).
23.10 Серыял «Алёша» (16+).

8 канал

7.00, 14.00, 18.55, 21.10, 0.35 «Надвор'е» + «Эрана».
7.05, 14.05 Мультпарад.
7.30 «Прыколы 13-й школы» (6+).
7.35 Камедыя «Сямейны канфлікт» (12+).
8.25 «Вакол свету».
9.10 Дэтэктыў «Месца сустрэчы Адэса» (16+).
10.40 Серыял «Яна напісала забойства» (12+).
12.15, 2.05 «Любімае кіно».
15.35 Дэтэктыў «Пуаро Агаты Крысці» (12+).
17.15 Серыял «Следчы» (16+).
19.05 Драма «Фаўда» (16+).
20.50 «Вечарніца».
21.00 «Асалам алейкум, Беларусь!»
21.15 Трылер «Загадкавы востраў» (16+).
0.40 Серыял «Амерыканцы» (18+).

Культура

6.30 «Пешшу...»
7.05 «Востраў скарбаў». Мультфільм.
8.15 Легенды сусветнага кіно.
8.45, 13.50 «Д'Артаньян і тры мушкецёры». Маст. фільм [СЦ].
10.00, 12.30, 17.00 Навіны культуры.
10.15 «Гісторыя рускай ежы». Дак. серыял [СЦ].
10.40 «Не сышліся характарамі». Маст. фільм [СЦ].
12.00 Гістарычныя курорты Расіі.
12.45 «Вялікія і маленькія».
13.45, 22.50 «Тры хвіліны цішыні».
15.00 «Бацькі і дзеці». Дак. серыял [СЦ].
15.30 «Пешшу...» Масква Казакова.
16.00 «Вайна Юрыя Нікуліна».
16.15 «Міфалагічныя істоты». Дак. фільм [СЦ].
17.15 Лінія жыцця [СЦ].
18.20 «Развітальныя гастролі». Маст. фільм [СЦ].
19.30 Навіны культуры.
19.50 Да юбілею маэстра.
20.55 «Навука Шэрлака Холмса». Дак. фільм [СЦ].
21.25, 22.55 «Шэрлак Холмс». Серыял [СЦ].
0.25 «Міфалагічныя істоты». Дак. фільм [СЦ].
1.10 «Капітан Фракас». Маст. фільм.
2.20 М/ф для дарослых.

Настальгія

6.00 «Быў час» (16+).
6.45, 8.25, 9.40, 11.30, 12.55, 14.35, 15.40, 17.30, 20.35, 21.40, 23.30, 2.10, 3.40, 5.30 Музычная настальгія (12+).
7.20 Маст. фільм «Нефрытавая маска» (16+).
9.00, 15.00, 21.00, 3.00 «Мінулы час» (12+).
10.00, 16.00, 22.00, 4.00 «Народжаныя ў СССР» (12+).
11.00, 17.00, 23.00, 5.00 «Блеф-клуб». 1995 год (16+).
12.00 «Спяем, сябры!» (12+)
13.20 Маст. фільм «Дзікун» (16+).
18.00 «Яловая субмарына» (12+).
19.20 Маст. фільм «Тато ў пошуках дома» (18+).
0.00 Маст. фільм «Падняць якары» (16+).

EuroSport 1

4.00, 8.00, 12.00 Снукер: чэмпіянат свету, Шэфілд (6+).
6.00, 10.00, 14.30, 15.30, 18.15, 19.15 Веласпорт (6+).
7.00, 11.00, 16.30, 22.00, 2.30 Веласпорт. «Вуэльта». Жанчыны (16+).
9.30, 14.00, 2.00 Усе віды спорту (6+).
20.00 Аўтагонкі на вынослівасць: чэмпіянат свету «6 гадзін Спа» (6+).
23.30 Веласпорт. «Джыра д'Італія». Мужчыны (16+).
1.00 Спідвей: гран-пры (6+).

Кінакамедыя

0.50 «Як адчапіцца ад хлопца за 10 дзён» (12+).
2.50 «Джунглі» (6+).
4.15 «Хто падставіў труса Роджэра» (16+).
6.10 «Асаблівасці нацыянальнага палявання» (16+).
8.00 «Асаблівасці нацыянальнай рыбалкі» (16+).
9.55 «Памяняцца месцамі» (16+).
12.05 «Бландзінка ў законе» (12+).
13.55 «Бландзінка ў законе-2» (12+).
15.40 «Забойчы футбол» (16+).
17.35 «Вельмі дрэнныя мамачкі» (18+).
19.30 «Вельмі дрэнныя мамачкі-2» (18+).
21.20 «Паміж анёлам і чортам» (16+).
23.25 «Малавіта» (16+).

ТБ3

6.00 Калекцыя «Беларусьфільма» (12+).
9.15 «Старац» (16+).
10.10, 17.45 «Любоўная магія» (16+).
11.05 «Паглядзім» (12+).
11.35 «Містычныя гісторыі» (16+).
13.10, 18.45, 3.10 «Сляпая» (16+).
14.40, 20.10, 4.00 «Варажбітка» (16+).
16.05, 21.35 «Анатомія забойства» (16+).
23.15 «Грым» (16+).
0.05 «Дзённік экстрасэнса» (16+).
0.55 «Уцёкі з Шаушэнка» (16+).
4.30 «Суд ідзе». Дак. серыял (16+).

ТБ1000

5.30 Панчары. Глабальнае закругленне (6+).
6.45 Angry Birds у кіно (6+).
8.25 Прывідны патруль (12+).
10.00 Паляўнічыя на прывідаў (12+).
11.55 Паляўнічыя на прывідаў-2 (12+).
13.50 Браты Грым (12+).
15.55 Рэальная вавёрка (6+).
17.20 Прэм'ера. Рэальная вавёрка-2 (6+).
19.00 Рамэа і Джульета (12+).
21.00 Джэйн Эйр (12+).
23.10 Розум і пачуцці (12+).
1.35 Сонная лагчына (12+).
3.35 Таемнае акно (12+).

ТБ1000 Рускае кіно

5.30, 5.50, 6.10, 6.25, 6.36, 6.55, 7.20, 7.40 М/ф (6+).
8.00 Садко (6+).
9.25 Тры волаты. Спадчынніца прастола (6+).
10.50 Конь Юлій і вялікія скачкі (6+).
12.05 Тры волаты і Конь на троне (6+).
13.40 Цёмны свет (16+).
15.30 Цёмны свет: раўнавага (12+).
17.05 12 (16+).
20.00 Зялёная карэта (16+).
21.35 Стальны матылёк (16+).
23.25 Аднойчы (16+).
1.05 Петрапаліс (16+).
2.50 Лёгкі на ўспамін (12+).
4.05 Z-папялушка (16+).

National Geographic

6.00 Асушыць акіян (16+).
6.45, 7.30, 22.35 Неверагодны доктар Пол (16+).
8.10, 17.15, 3.50 Інжынерныя ідэі (16+).
9.00 Самыя лепшыя суперкары (16+).
9.50, 10.30, 14.15, 15.00, 18.55, 19.35 Дзікі тунец (16+).
11.15, 12.00, 15.45, 16.30, 20.20, 21.05, 23.20, 0.05, 1.35, 2.20, 3.05 Расследаванні авіякатастроф (16+).
12.45 Непакорны востраў (16+).
13.30, 0.50 Ліхтугі за мяжой (16+).
18.05 Самыя лепшыя суперкары (16+).
21.50 Злавіць кантрабандыста: аэрапорт Кенэдзі (16+).
4.40, 5.05 Навуковыя глупствы (16+).
5.30 Зона будаўніцтва (16+).

ЯСНАе

5.00 Серыял «Эшалон» (16+).
6.30 Серыял «Участак лейтэнанта Качуры» (16+).
8.20 «Ясна аб футболе».
8.50 Маст. фільм «Аператыўная распрацоўка-2. Камбінат» (16+).
10.30 Серыял «Лёс дыверсанта» (12+).
12.15 Серыял «Крапавы берэт» (12+).
13.50 Серыял «Штрафбат» (16+).
15.30 Серыял «Паршывыя авечкі» (16+).
17.20 Серыял «Спадары афіцэры» (16+).
19.05 Маст. фільм «Мёртвае поле» (12+).
21.00 «У адкрытым доступе».
21.30 «PROфутбол».
22.00 Маст. фільм «Экіпаж» (12+).
0.15 Маст. фільм «Ваўкі» (12+).
2.05 Дак. серыял «Хронас».
2.20 Серыял «Полымя пад попелам» (12+).
3.55 Серыял «1943» (12+).

У праграме магчымыя змяненні.
Перадрукоўка праграмы забароненая.
[СЦ] – фільм трансліруецца са скрытымі субцітрамі.

ДЗЯЎЧАТЫ ЛЮБЯЦЬ БАГАТЫХ...

Гэтую гісторыю мне расказаў афіцэр, які некалі служыў у Грузіі. Пры ім тады на фасадзе батальённага клуба павесілі вялізны плакат: маладзенькая прыгожая дзяўчына з букетам кветак бяжыць насустрач малодшаму лейтэнанту. Можа, сустракае яго аднекуль? Ці хоча павіншаваць?..

Вайскоўцы мала пра тое думалі, але ж, праходзячы міма, любаваліся парай, казыралі браваму лейтэнанту. І цягнулася так, аж пакуль у батальён не прызначылі новага камандзіра. Ён абышоў, агледзеў сваю тэрыторыю, зачапіўся вокам ці то за прыгожую дзеўку, ці то за лейтэнанта, пацікавіўся, як даўно вісіць гэты плакат? «Ды гады з чатыры», — адказалі яму вайскоўцы. «Непарадак, — заўважыў батальённы (і чалавек, мусіць, з гумарам). — Лейтэнанту яўна пара памяняць пагоны — прысвоіць чарговае званне».

Двойчы фразу паўтараць не трэба было: ці не ў той жа дзень да плаката прыставілі драбінкі і на пагонах бравага лейтэнанта намалявалі новыя зорачкі.

Вечарком, пасля службы, іх, як водзіцца, «абмылі» ў найбліжэйшай кавярні, і традыцыі не здрадзілі: казыралі ўжо старшаму лейтэнанту, прычым — гады з два.

Потым вырашылі, што дзяўчаты, а тым больш прыгожыя, — болей любяць багатых ды паспяховых мужчын... Значыць, пара лейтэнанту стаць капітанам? І таму да плаката зноў падставілі драбінкі, па якіх «мастак» дацягнуўся да пагонаў і намаляваў там новыя зорачкі. З тога дня вайскоўцы сталі казыраць капітану — аж пакуль не прызначылі новага камандзіра батальёна. Той, што называецца, мусіў прыняць эстафету — «прысвоіць» капітану званне маёра...

Далейшы кар'ерны рост маладога лейтэнанта мой знаёмец прасачыць не змог — апынуўся ў іншым месцы. Але ж мяркуе, што з цягам часу той плакатны маладзён мог дарасці і да генерала! Што зайздросна — захаваўшы пры гэтым знешнасць лейтэнанта.

І дзяўчына яго, ну напэўна ж, засталася маладой і прыгожай.

...Шкада, што бывае вось так хіба на карцінах ды плакатах. І амаль не бывае ў жыцці.

Ніна Горгуль,
г. Мінск.

НЕ РУШ ЧУЖОГА І НЕ БОЙСЯ НІКОГА

Не вам казаць: мы, бацькі, гадуем дзяцей, потым унукаў, спадзяёмся, што ў старасці хоць нехта з іх будзе побач, але...

Не ўсім на тое шанцуе. У мяне вось найбліжэйшая радня — найдалейшая: у свае амаль 80 я да яе ўжо не далятаю, яна да мяне — яшчэ прымудраецца, але ж — толькі раз на год, не часцей... А таму, калі нарэшце дабраліся, і сыну, і дачцэ, і ўнучцы з унукам хочацца ўсяго: наведаць магілы памерлых, убачыцца з жывымі сваякамі і сябрамі, навесці парадак у маёй кватэры і на лецішчы (і там, і там я гаспадару адзін), пагуляць па Мінску, з'ездзіць на любімую Нарач, адпачыць...

Кажуць яшчэ (і я ім ахвотна веру), што хочацца пабыць са мной. І таму ў час гасцявання я магу разам з імі апынуцца ну дзе заўгодна: у гасцях, на рыбалцы, у рэстаране, у лазні...

Якраз там, з нагоды прыезду сына, сабраліся летась яго студэнцкія сябры — пяць чалавек (я шосты). Усе разам агледзелі сялібу (дом амаль што на хутары), папарыліся-памыліся, насмажылі мяса... За чаркай, пагаварыўшы пра палітыку, «хлопцы» (усім пад пяцьдзясят), завялі размову пра жанчын. Адзін (гаспадар той лазні) стаў хваліцца, што асобных прывозіў сюды, на хутар, другі сказаў, што вось гэта зусім дурное: калі нейкую каханку і мець, то лепш падалей ад дому, трэці яго падтрымаў, чацвёрты адразу прасіў, каб змянілі тэму.

— Можна падумаць, што ты «з анёлаў», — сталі падбіваць яго сябры, — што Люсі сваёй ніколі не здраджваў?

— Не, — адрэзаў Паўлік. — Адзін раз апёкся і до.

— Значыць, было-ткі?! — узрадаваліся «хлопцы». — А як? Раскажы?

Паўлік замест таго некуды паслаў іх і сам пайшоў — пакурыць. Я пацягнуўся следам і таму пачуў...

— Наша фірма была тады на пад'ёме, набірала людзей: заробкі добрыя — з дзясятак «кандыдатаў у бухгалтары»... Адна дзяўчына амаль голая на сумоўе прыйшла... Ёй, праўда, пасаваў сарафан... Ды і лета на дварэ — горача. «Але ж вы, — пытаюся, — не загараць тут будзеце?» — «Не, — кажа». І чырвоны дыплом на стол.

Назаўтра прыйшла афармляцца — па-людску тады адзелася... Стала працаваць. Заўваг не было. У нас свае 25 сустрэла: з фірмы чалавек, можа, з дзесяць у рэстаран запрасіла...

А адтуль юбілярка на таксі збіралася ехаць — з ахапкам кветак, з сумкамі ежы (тое, што засталося, з сабой злажылі).

Я сказаў, што ў адным раёне жывём — магу падвезці. Яна адразу: «Ой! Для мяне гэта свята! Найлепшы падарунак!»

Ну і паехалі мы.

Спыніліся каля яе пад'езда. Там я машыну адпусціў, сам занёс у кватэру сумкі. Імяніннiца запрасіла ў пакой, пасадзіла на канапу, «пазнаёміла» з катом. Ён адразу ж, як мой дамашні, скок на калені — гладзьце...

Гаспадыня тым часам музыку ўключыла, прысмакаў на стол паставіла, у той самы сарафан прыбралася, чай заварыла, у кубачак наліла і мне пад руку.

Я прывычна, як дома — за яго і ў рот (жонка — перш чым нешта падаць — альбо астудзіць, альбо папярэдзіць, што гарачае, а тут...). Кіпень... Вочы на лоб! І хмелю як не было! Адно пытанне ў галаве: «Што я тут раблю?»

Карацей, сагнаў з каленяў ката, падзякаваў гаспадыні за чай і — ходу.

...Дадому ўміг прыляцеў, жонка яшчэ не спала. Кісялю наліла. Смак яго да сёння помню: кісленькі такі, халодны. Выпіў — і палягчэла крыху. Пара таблетак — і неяк заснуў.

Назаўтра прачнуўся, — болю амаль няма: хіба што ў памяці?

...З памяці — я згадзіўся — такое наўрад ці сатрэш.

А. Савіч,
г. Мінск.

СКАЗАЎШЫ «ТАК», СКАЖЫЦЕ І «НЕ»

Як часта піша «Звязда», што было — было: інстытут даў мне веды, потым — накіраванне на працу, я прыехала ў глыбінку, у сярэднюю школу, і тут пачалося!

На першым жа сходзе настаўнікаў-камсамольцаў мяне выбіраюць сакратаром камсамольскай арганізацыі.

Аргументы? Маладая, прыгожая, энергічная, не замужам — справіцца.

Потым (і ўжо на школьным прафсаюзным сходзе) вылучаюць у прафкам.

Аргументы ўсё тыя ж: маладая, энергічная... Справіцца.

Можна паспрабаваць.

Але ж гэта, як аказалася, далёка не ўсё: на педсавеце мяне выбіраюць адказнай за атэізм (пра тое, што малітву «Ойча наш...» я засвоіла ў тры гады, казаць, ну вядома ж, не выпадала), затым — на метадычным аб'яднанні настаўнікаў хіміі і біялогіі — кіраўніком аб'яднання...

Калі ж урэшце захацелі абраць сакратаром педсавета, я ўжо не вытрымала, сказала: «Дзякуй за кампліменты: я сапраўды і маладая, і энергічная, сапраўды не замужам... Але ж калі вы ўзваліце на мяне ўсё, дык замуж я так ніколі і не выйду!»

Дзякаваць богу, калегі тады пачулі мяне і не прагадалі, бо хутка, праз нейкія чатыры месяцы, разам з усім мястэчкам, гулялі ў мяне на вяселлі.

Зоя Максімава,
г. Віцебск.

НА СВАІХ ПАМЫЛКАХ

...Вярнуўшыся дадому з начной змены, Вадзім смела адчыніў дзверы, гукнуў: «Добрай раніцы, тата!», але адказу чамусьці не пачуў. Кінуўся да ложка, дзе спаў стары, патармасіў за плечы, падсунуў ватку з нашатыром — рэакцыі аніякай...

На шчасце, паблізу, праз два падворкі, жыла мясцовая доктарка. Вадзім пабег да яе. Дзякаваць богу, жанчына аказалася дома: адразу схапіла свой чамаданчык, кінулася ратаваць суседа. Перш-наперш палічыла пульс, паслухала сэрца, памерала ціск. Дзед па-ранейшаму не варушыўся.

— Учадзеў, — прызнала доктарка, — мусіць, паспяшаўся юшку закрыць? Але ж нічога... Зараз...

Яна адкрыла свой чамаданчык, з грукатам (ну як без яго?), дастала металічны стэрылізатар, адламала ампулу з лекамі — набрала ў шпрыц.

Малюнак Анатоля ГАРМАЗЫ.

— Павярні тату на бок, — загадала Вадзіму. — Зробім укол.

Сын тут жа падставіў рукі, паспрабаваў, аднак... Дзе там: дзед Андрэй, непрытомны (?), ніяк не паддаваўся! Вадзім з дакторкай — ужо ўдваіх! — не маглі ні павярнуць яго, ні — тым болей — сцягнуць штаны...

— Ды кіньце ж! — загадаў ім урэшце самлелы. — Я колькі жыву — ніводнай пігулкі не выпіў, ніводнага ўколу не прыняў! І цяпер не буду! Не дамся і ўсё тут, чуеце?!

— О-о! Ажыў! — узрадаваўся Вадзім.

— Уколу спужаўся! — здагадалася доктарка. — Значыць, наступны раз мо не паспяшаецца комін зачыняць?

В. Бабко-Аляшкевіч,
в. Радкава, Салігорскі раён.

Рубрыку вядзе Валянціна ДОЎНАР.

Неасабісты суб'ектыў

Таямніца чорных драздоў

(Сучасны беларускі варыянт)

Ужо другую вясну на вясковыя вішні ды кусты маліны прылятаюць заўважныя, дагэтуль не бачаныя птушкі. Бліскуча-чорныя, бы змазаныя ваксай, з доўгімі аранжавымі дзюбамі і гэткімі ж аранжавымі цікаўнымі вачыма. Смелыя і на дзіва нахабныя, яны з галінак маліны заглядаюць у вокны хаты, з пранізлівым верашчаннем б'юцца са шпакамі, летась чорным шумным натоўпам ганялі па двары рудую Бобу, мясцовую невялікую сучку, якая чымсьці ім не дагадзіла. Боба неслася па вуліцы, падціснуўшы хвост, спрабавала раз-пораз агрызацца, але атрымлівала дзюбай па носе і бегла яшчэ хутчэй, пакуль не падлезла пад свае вароты, толькі тады бандыты ад яе адчапіліся... Мы, назіраючы за гэтымі новымі суседзямі, палезлі ў інтэрнэт шукаць, што за яны. Аказалася — дразды. Тыя самыя, чорныя, пра якіх нават Агата Крысці раман напісала. Дабраліся-такі да вёскі. І ўлетку разам са сваімі шэрымі суродзічамі з вялікім апетытам жэрлі клубніцы, парэчкі, вішні і нават чырвоныя яблыкі ды аранжавыя гарбузы, абсалютна не палохаючыся людзей, а тым больш пудзілаў, якія наіўныя людзі ставілі і вешалі на градках ды ў садах. Карацей, яшчэ адна навала для вясковых гаспадароў, праўда, летась яшчэ было спадзяванне, што часовая: падкормяцца і зляцяць туды, адкуль прыляцелі.

Як бы не так! Сёлета яны сустракалі ў двары зусім па-гаспадарску, нават не думаючы палохацца, нахабна цікуючы ў шыбы, здзекліва пасвістваючы. Але чамусьці раздражнення на іх не было, хутчэй нават нейкая радасць, бы сустрэўся са старымі знаёмымі, якія і не скажаш, што прыемныя, але ж нагадваюць, што ты тут свой. Прыляцелі — і дзякуй богу. Значыць, ведаюць, што будзе чым паласавацца — будуць і клубніцы, і вішні, і гарбузы на градках. Гэткае сведчанне, што жыццё працягваецца і што ўсё будзе добра. Вельмі важнае па сённяшнім часе веданне, няхай сабе нават такое кароткатэрміновае — на дачны сезон.

Увогуле, у вёсцы гэта веданне чамусьці нейкае больш упэўненае, чым у горадзе. Можа, таму, што, трапляючы «на прыроду», пачынаеш думаць крыху іншымі катэгорыямі? Вось прывезлі машыну дроў, скінулі ў вялікі бурт каля хлева. Дровы сырыя, калі не сказаць мокрыя, пэўна, пілілі тыя бярозы нядаўна, калі сок ужо пайшоў. І гараджанін у табе пачынае абурацца: за чатырыста рублёў маглі б і сушэйшыя прывезці. А твая вясковая сутнасць прагна ўцягвае носам ні з чым не параўнальны водар паколатых бярозавых паленняў, якія пад вясновым ветрам і сонцам вельмі хутка высахнуць. І супакоена думае пра тое, што хопіць іх не на адзін дачны сезон, што нават сярод лета, калі ад працяглых дажджоў стане холадна, можна будзе запаліць у печы, глядзець на агонь і слухаць, як стукаюць па даху і ў шыбы цяжкія кроплі, цурчаць струменем з капяжа... Усмешлівы кіроўца, што прывёз тыя дровы ажно з-пад Узды, нібы прачытаўшы гэта на тваім твары, пакеплівае: «Вам, дачнікам, іх на шашлыкі на дзесяць гадоў хопіць!» А з кабіны яго грузавіка выглядваюць два цікаўныя хлапечыя тварыкі, ужо загарэлыя і дужа задаволеныя — бацька ўзяў у такую вялікую дарогу. І ты ўжо зусім забываеш пра свае гарадскія прэтэнзіі наконт ступені сухасці тавару і ідзеш капацца ў сумцы, каб знайсці пару якіх цукерак, бо не пачаставаць такіх сімпатычных малых проста немагчыма...

Тут усё больш шчырае і сапраўднае, без усялякіх экзістэнцыяльных выбрыкаў і прэтэнзій, без двайных-трайных сэнсаў. Не запаліў у печы — у хаце будзе холадна, не паставіў падпоры на зіму ў цяпліцы — купляй новую, бо яна лягла пад цяжарам снегу, не ўскапаеш зямлю, не пасееш тое, што трэба пасеяць, — вырасце хіба што лебяда ды пырнік. Простыя законы элементарнага выжывання, але ж менавіта яны і даюць хоць нейкую ўпэўненасць у заўтрашнім дні. Хоць бы таму, што ты можаш сваімі дзеяннямі ўплываць на развіццё падзей, няхай сабе і ў такім вось лакальным, вузкім маштабе.

З гэтага простага і сапраўднага нараджаецца зусім іншая філасофія. Сонца ўстала — час і табе ўставаць і зрабіць нешта карыснае, калі не для сусвету, дык для сябе, для сваёй сям'і. Дождж пайшоў — добра, зямля нап'ецца, хутчэй прарасце пасеянае, умацуецца пасаджанае. Сустрэў чалавека на вуліцы, хай сабе і не мясцовага, не знаёмага — павітайся, пажадай яму здароўя або добрага дня, бо і ён жа табе пажадае таго ж самага ў адказ. Спяшайся, але не мітусіся, дыхай спакойна, але на поўныя грудзі. Нагнуўшыся да зямлі, не забывайся разгінацца і глядзець у неба, каб не цямнела ў вачах і не скруціла спіну. Назірай за ўсім, што адбываецца вакол, заўважай, як паводзяць сябе кветкі, насякомыя, птушкі, — будзеш ведаць пра надвор'е не горш, чым сіноптыкі... Занадта прымітыўна? А хто сказаў, што павінна быць складана? Каб не нарасхрыст, не на «разрыў аорты», проста жыць і быць шчаслівым.

А калі задумацца, дык яно, вось гэта простае, самае складанае па сённяшнім часе і ёсць.

Алена ЛЯЎКОВІЧ.

БЕЛАРУСБАНК

ИЗВЕЩЕНИЕ О ПРОВЕДЕНИИ ОТКРЫТОГО АУКЦИОНА

ПО ПРОДАЖЕ КАПИТАЛЬНЫХ СТРОЕНИЙ

Организатор торгов в форме открытого аукциона по продаже имущества – Минское областное управление № 500 ОАО «АСБ Беларусбанк»

Наименование объектов продажи	**Лот № 1.** Капитальное строение (гараж) с инвентарным номером 602/С-45448, расположенное по адресу: Минская область, г. Марьина Горка, ул. Комсомольская, 2, площадью 83,3 кв. м. **Лот № 2.** Капитальное строение (гараж) с инвентарным номером 602/С-45447, расположенное по адресу: Минская область, г. Марьина Горка, ул. Комсомольская, 2Ж, площадью 46,4 кв. м
Начальная цена продажи	**Лот № 1**: 10 887,27 бел. руб., в т. ч. НДС 20 % **Лот № 2**: 6 048,48 бел. руб., в т. ч. НДС 20 %
Сумма задатка	**Лот № 1**: 1088,73 бел. руб. **Лот № 2**: 604,85 бел. руб.
Дата проведения аукциона	**18.05.2023 в 11.00**
Сроки и место подачи документов на участие	**До 15.00 15.05.2023 по адресу: г. Минск, пр-т Дзержинского, 69/1-4, каб. 108**
Продавец	ОАО «АСБ Беларусбанк». Договор купли-продажи заключается ОАО «АСБ Беларусбанк» (г. Минск) и регистрируется в органе по государственной регистрации по месту нахождения объекта
Контактные данные	По вопросам, связанным с объектом продажи, обращаться по телефонам: 8 (017) 2214030, 8 (029) 198-19-17
Дополнительное условие	Реализация Лота № 1 проводится с условием возмещения покупателем расходов по проведению рыночной оценки в размере 506 бел. руб., в т. ч. НДС 20 %, а также с условием приобретения покупателем имущества, относящегося к зданию: счетчик ЭЭ8003/2 стоимостью 13,18 бел. руб., в т. ч. НДС 20 %. Реализация Лота № 2 проводится с условием возмещения покупателем расходов по проведению рыночной оценки в размере 506 бел. руб., в т. ч. НДС 20 %

Для участия в открытом аукционе представляется заявление, к которому прилагается документ с отметкой банка, подтверждающий внесение суммы задатка на счет № BY 69 AKBB 66708597000020000000, БИК AKBBBY2X в ОАО «АСБ Беларусбанк», УНП 100325912, назначение платежа – задаток для участия в аукционе.

К заявлению также прилагаются:

юридическим лицом Республики Беларусь или индивидуальным предпринимателем – копия документа, подтверждающего государственную регистрацию юридического лица или индивидуального предпринимателя, без нотариального засвидетельствования, а также копии учредительных документов юридического лица;

гражданином Республики Беларусь – копия паспорта;

иностранным гражданином или лицом без гражданства – документ о финансовой состоятельности, выданный обслуживающим банком или иной кредитно-финансовой организацией, с нотариально заверенным переводом на русский или белорусский язык;

представителем заявителя (кроме случаев, когда юридическое лицо представляет его руководитель) – доверенность, выданная в установленном порядке.

При подаче документов заявитель предъявляет документ, удостоверяющий личность, а руководитель юридического лица – также документ, подтверждающий его полномочия.

При подаче заявления организатором открытого аукциона с участниками заключается соглашение о правах, обязанностях и ответственности сторон в процессе подготовки и проведения аукциона.

Аукцион по продаже недвижимого имущества будет проводиться с повышением цены. Шаг аукциона – 5 % от первоначальной цены. Победителем открытого аукциона признается участник, предложивший наибольшую цену. Победителем аукциона возмещаются затраты на организацию и проведение аукциона в течение 5 рабочих дней со дня проведения аукциона.

Договор купли-продажи по результатам проведения аукциона должен быть подписан в течение 30 рабочих дней с момента утверждения организатором аукциона протокола о результатах аукциона.

Организатор аукциона вправе отказаться от проведения аукциона в любое время, но не позднее чем за 3 дня до наступления даты его проведения.

РУП «Институт недвижимости и оценки» (Гродненский филиал)

информирует о проведении повторного открытого аукциона по продаже имущества, принадлежащего Республиканскому унитарному сельскохозяйственному предприятию по племенному делу «Гродненскоеплемпредприятие»

Аукцион состоится 15.05.2023 г. в 14.00 по адресу: г. Гродно, ул. Врублевского, 3, 209. Телефон для справок: 8-0152-55-87-71

Лот № 1	
Наименование, характеристика предмета аукциона, местонахождение предмета аукциона	ЛОТ 1: изолированное помещение, инв. № 400/D-221634 (назначение – квартира, наименование – квартира), общей площадью 27,2 кв. м, расположенное по адресу: Гродненский р-н, Вертелишковский с/с, д. Казимировка, ул. Таранова, 102-4
Начальная цена продажи	5 827,04 руб. (пять тысяч восемьсот двадцать семь рублей четыре копейки) с учетом НДС
Шаг аукциона	10 % от предыдущей цены
Сумма задатка	582 руб. (пятьсот восемьдесят два рубля)
Лот № 2	
Наименование, характеристика предмета аукциона, местонахождение предмета аукциона	ЛОТ 2: изолированное помещение, инв. № 400/D-221635 (назначение – квартира, наименование – квартира), общей площадью 17,3 кв. м, расположенное по адресу: Гродненский р-н, Вертелишковский с/с, д. Казимировка, ул. Таранова, 102-5
Начальная цена продажи	3 706,02 руб. (три тысячи семьсот шесть рублей две копейки) с учетом НДС
Шаг аукциона	10 % от предыдущей цены
Сумма задатка	370 руб. (триста семьдесят рублей)
Реквизиты для перечисления задатка	BY44BLBB30120500833225001001 в Дирекции ОАО «Белинвестбанк» по Гродненской области, код банка BLBBBY2X, УНП 500833225
Место, дата и время окончания приема заявлений	Заявления на участие в аукционе принимаются по адресу: г. Гродно, ул. Врублевского, 3, каб. 208, с 8.30 до 17.30 (понедельник – четверг) и с 8.30 до 16.30 (пятница). Обед с 12.30 до 13.18. **Последний день приема заявлений – 12.05.2023 г. до 15.00**

Объявление о проведении первого аукциона было размещено в газете «Звязда» от 30.12.2022 г.

Порядок оформления участия в аукционе, порядок его проведения, а также определения лица, выигравшего аукцион, содержатся в информации о проведении аукциона, опубликованной на сайте Организатора аукциона – https://grino.by/auktsiony

Извещение о проведении повторного открытого аукциона по продаже не завершенных строительством незаконсервированных жилых домов, в том числе не завершенных строительством жилых домов, сроки консервации и завершения строительства которых истекли, с одновременной продажей права заключения договора аренды земельного участка

Организатор: государственное предприятие «Витебский областной центр маркетинга», 210015, г. Витебск, проезд Гоголя, дом 5, тел. (0212) 24-63-12.

Лот № 1. Не завершенный строительством законсервированный жилой дом с инв. № 230/U-16625 (срок консервации истек), наименование – незавершенное законсервированное капитальное строение, назначение – здание неустановленного назначения (площадь застройки 85 кв. м, степень готовности 10 %, фундамент – бетон) по адресу: Витебская обл., Лепельский р-н, Волосовичский с/с, д. Каминщина, 3А и право заключения договора аренды сроком на 50 лет земельного участка с кадастровым № 222780404101000017 площадью 0,1500 га для строительства и обслуживания одноквартирного жилого дома по адресу: Витебская обл., Лепельский р-н, Волосовичский с/с, д. Каминщина, 3А. Ограничения: водоохранная зона водного объекта (оз. Турицкое).

Начальная цена предмета аукциона (в т. ч. не завершенный строительством жилой дом/право заключения договора аренды зем. участка): **2341,20** (2268,07/73,13) бел. руб. **Задаток: 234,12** бел. руб. Удельный вес стоимости незавершенного строительством жилого дома в начальной цене предмета аукциона – 96,87 %

Дата, время и место проведения повторного аукциона: 25.05.2023 в 11.00 по адресу: 211174, Витебская обл., Лепельский р-н, г. Лепель, ул. Ленинская, 6 в Лепельском районном исполнительном комитете. **Срок внесения задатка и приема документов: с 8.30 29.04.2023 до 17.30 24.05.2023. Заявления на участие в аукционе со всеми необходимыми документами принимаются в рабочие дни с 8.30 до 17.30 по адресу: г. Витебск, проезд Гоголя, д. 5 в ККУП «Витебский областной центр маркетинга». Задаток перечисляется на р/с: BY67 AKBB 3604 3190 3101 1210 0000 в ОАО «АСБ Беларусбанк», БИК AKBBBY2X, УНП 300039732, получатель платежа: Волосовичский сельисполком**.

Условия для победителя аукциона либо единственного участника: в течение 10 рабочих дней со дня утверждения в установленном порядке протокола о результатах аукциона либо после признания аукциона несостоявшимся: внести плату за предмет аукциона и возместить затраты на организацию и проведение аукциона, в т. ч. расходы, связанные с изготовлением и представлением участникам аукциона документации, необходимой для его проведения; не позднее двух рабочих дней после совершения победителем аукциона вышеуказанных условий, заключить договор аренды земельного участка с Волосовичским сельским исполнительным комитетом; в течение двух месяцев со дня подписания договора аренды земельного участка, но не позднее трех месяцев со дня утверждения в установленном порядке протокола о результатах аукциона либо после признания аукциона несостоявшимся в установленном порядке обратиться за гос. регистрацией права на зем. участок в Лепельский филиал РУП «Витебское агентство по государственной регистрации и земельному кадастру»; в течение одного года со дня утверждения в установленном порядке проектной документации на строительство одноквартирного жилого дома приступить к занятию данного участка в соответствии с целью и условиями его предоставления (начать строительство); обратиться в Лепельский райисполком за выдачей разрешительной документации на строительство одноквартирного жилого дома; разработать проектно-сметную документацию на строительство одноквартирного жилого дома; завершить строительство одноквартирного жилого дома в сроки, определенные проектно-сметной документацией. Не позднее чем за три месяца до окончания срока аренды земельного участка совместно с Волосовичским сельским исполнительным комитетом в установленном порядке решить вопрос его дальнейшего использования.

Назначение зем. участка в соответствии с единой классификацией назначения объектов недвижимого имущества: 1 09 02 – земельный участок для размещения объектов усадебной застройки (строительства и обслуживания одноквартирного (блокированного) жилого дома, обслуживания зарегистрированной организацией по государственной регистрации недвижимого имущества, прав на него и сделок с ним квартиры в блокированном жилом доме). Инженерные коммуникации и сооружения на земельном участке отсутствуют. Условия инженерного развития инфраструктуры застраиваемой территории устанавливаются проектной документацией.

Аукцион проводится в порядке, установленном Положением о порядке продажи не завершенных строительством незаконсервированных жилых домов, дач с публичных торгов, утвержденным постановлением Совета Министров Республики Беларусь от 23.03.2018 № 220.

Для участия в аукционе приглашаются граждане РБ, иностранные граждане, лица без гражданства (далее – граждане), индивидуальные предприниматели, юр. лица, консолидированные участники (двое и более граждан, индивидуальных предпринимателей, юр. лиц). Для участия в аукционе граждане, инд. предприниматели, консолидированные участники и юр. лица (лично либо через своего представителя или уполномоченное должностное лицо) в установленный в извещении срок подают заявление об участии в аукционе с указанием предмета аукциона, представляют документ, подтверждающий внесение суммы задатка на текущий (расчетный) банковский счет, с отметкой банка, заключают соглашение о правах, обязанностях и ответственности сторон в процессе подготовки и проведения аукциона. Представляются: гражданином – копия документа, удостоверяющего личность без нотариального засвидетельствования; инд. предпринимателем – копия свидетельства о гос. регистрации инд. предпринимателя без нотариального засвидетельствования; представителем гражданина или инд. предпринимателя – доверенность, оформленная в соответствии с требованиями законодательства; представителем или уполномоченным должностным лицом юр. лица РБ – доверенность, выданная юр. лицом, или документ, подтверждающий полномочия должностного лица, копии документов, подтверждающих гос. регистрацию юр. лица без нотариального засвидетельствования, документ с указанием банковских реквизитов юр. лица; представителем или уполномоченным должностным лицом иностранного юр. лица – копии учредительных документов и выписка из торгового реестра страны происхождения (выписка должна быть произведена в течение года до подачи заявления об участии в аукционе) либо иное эквивалентное доказательство юр. статуса в соответствии с законодательством страны происхождения с засвидетельствованным в установленном порядке переводом на белорусский или русский язык, доверенность или документ, подтверждающий полномочия должностного лица, документ о фин. состоятельности, выданный обслуживающим банком или иной кредитно-финансовой организацией, с засвидетельствованным переводом на белорусский или русский язык. Документы, составленные за пределами РБ в соответствии с законодательством иностр. государства, должны быть легализованы, если иное не предусмотрено законодательством. Консолидированными участниками представляются оригинал и копия договора о совместном участии в аукционе. Аукцион состоится при наличии не менее 2 участников в отношении предмета аукциона. Победитель аукциона – участник, предложивший наибольшую цену. Затраты на организацию и проведение аукциона, в т. ч. расходы, связанные с изготовлением документации, необходимой для его проведения перечисляются на р/с, указанный в протоколе аукциона. Информация об окончательных суммах затрат на организацию и проведение аукциона, в том числе расходах, связанных с изготовлением и представлением участникам аукциона документации, необходимой для его проведения, письменно доводится до сведения участников до начала проведения аукциона. Всем участникам предоставляется право ознакомления с документацией, а также возможность осмотра на местности предмета аукциона.

Конт. тел.: (0212) 24-63-12, (029) 510-07-63, e-mail: vcm74@mail.ru; www.marketvit.by.

Извещение о проведении Ушачским районным исполнительным комитетом конкурса на предоставление в аренду рыболовных угодий, расположенных на территории Ушачского района Витебской области

№ лота	Наименование предмета торгов	Площадь, га	Тип, класс, категория	Направление деятельности	Месторасположение рыболовного угодья	Срок аренды, лет	Сумма ежегодной арендной платы, рублей	Сумма задатка в размере 20 % от суммы ежегодной арендной платы, рублей
1	Право аренды озера Плино	87,0	Окунево-плотвичный	Промысловое рыболовство и организация платного любительского рыболовства	5 км на запад от г. п. Ушачи, 2 км на юг от дер. Двор-Плино	25	643,80	128,76

ОРГАНИЗАТОР – Ушачский районный исполнительный комитет, 211524, Витебская область, г.п. Ушачи, ул. Ленинская, д. 12, контактный телефон (02158) 5 88 75, факс 5 85 05.

АРЕНДОДАТЕЛЬ – Витебский областной исполнительный комитет, 210010, г. Витебск, ул. Гоголя, д. 6, контактный телефон (0212) 22 30 25.

Договор аренды рыболовных угодий облисполком заключает с юридическим лицом в течение 10 календарных дней со дня принятия решения о предоставлении рыболовных угодий в аренду.

1. Конкурс состоится **29 мая 2023 г. в 14.00** по адресу: 211524, Витебская область г. п. Ушачи, ул. Ленинская, д. 12, каб. 63.

2. Для участия в конкурсе приглашаются юридические лица. Участникам конкурса необходимо в адрес организатора представить следующие документы:

заявление, в котором указываются сведения о рыболовных угодьях, которые участник конкурса желает получить в аренду по результатам конкурса.

К заявлению прилагаются:

- комплексный план использования рыболовных угодий, разработанный в соответствии с требованиями к его содержанию и форме, установленными Советом Министров Республики Беларусь, или его копия, запечатанные в отдельном конверте;
- письменные предложения участников конкурса о выполнении условий конкурса, запечатанные в отдельном конверте. При этом данные предложения являются окончательными и не могут уточняться в ходе проведения конкурса;
- копия платежного поручения, квитанции или иного документа, подтверждающего внесение задатка;
- доверенность представителя участника конкурса и копия документа, подтверждающего его личность (в случае, если заявление подписывается не руководителем участника конкурса), либо копия документа, подтверждающего полномочия руководителя участника конкурса;
- биолого-экономическое обоснование ведения рыболовного хозяйства, согласованное в порядке, установленном Советом Министров Республики Беларусь.
- документы, подтверждающие возможность участия юридического лица в конкурсе, в соответствии с пунктом 11 Положения о порядке проведения конкурса по предоставлению в аренду рыболовных угодий фонда запаса.

3. Документы, необходимые для участия в конкурсе, принимаются организатором конкурса по адресу: 211524, Витебская область, г. п. Ушачи, ул. Ленинская, д. 12, каб. 65 с 8.00 до 13.00, с 14.00 до 17.00 в рабочие дни.

4. Последний день приема документов – **19 мая 2023 г. до 17.00**. Заявления, поступившие после установленного срока, не рассматриваются.

5. Сумма задатка перечисляется до подачи заявления на участие в конкурсе на расчетный счет: главного управления Министерства финансов Республики Беларусь по Витебской области № BY 28AKBB 36003280019300000000, открытый в ОАО «АСБ Беларусбанк» г. Минск, БИК AKBBBY2X, УНП 300594330, код платежа 04004.

6. Конкурс проводится в порядке, определенном Правилами ведения рыболовного хозяйства, утвержденными Указом Президента Республики Беларусь от 21 июля 2021 г. № 284, Положением о порядке проведения конкурса по предоставлению в аренду рыболовных угодий фонда запаса, утвержденным постановлением Совета Министров Республики Беларусь от 8 июня 2022 г. № 366.

7. Победителем конкурса считается участник, который представит лучшие предложения по выполнению условий конкурса, которые должны отвечать следующим требованиям:

7.1. обеспечение среднемесячной заработной платы работникам, осуществляющим промысловое рыболовство и охрану рыболовных угодий, не менее установленного законодательством размера минимальной заработной платы;

7.2. создание не менее двух новых рабочих мест;

7.3. установка не менее 3-х ед. информационных аншлагов на съездных (подъездных) дорогах в течение трех месяцев;

оборудование не менее 4-х мест для сбора отходов с установкой на каждом по 2 контейнера для сбора коммунальных отходов и 1-го для вторичных материальных ресурсов в течение одного месяца;

установка не менее 4-х туалетов в течение двух месяцев;

оборудование не менее 4-х мостиков для лова рыбы в течение шести месяцев;

обустройство не менее 1-го причала для маломерных судов в течение шести месяцев;

обустройство не менее 4-х стоянок для автомобильного транспорта в течение шести месяцев.

сооружение не менее 4-х беседок с оборудованными кострищами в течение шести месяцев;

оборудование не менее 1-го места проката орудий рыболовства в течение трех месяцев;

оборудование не менее 2-х мест для палаток и ночлега в течение трех месяцев;

поставка рыбы в торговую сеть Ушачского района или реализация ее с торгового места на рынке г. п. Ушачи в количестве не менее 15 процентов от квоты на вылов рыбы.

7.4. При осуществлении платного любительского рыболовства предусмотреть льготные условия:

ветеранам Великой Отечественной войны при предоставлении удостоверения участника войны;

инвалидам I и II группы при предъявлении удостоверения инвалида;

пенсионерам, вышедшим на пенсию по возрасту на общих основаниях, при предъявлении пенсионного удостоверения;

лицам до 16 лет;

ветеранам боевых действий на территории других государств при предъявлении удостоверения ветерана боевых действий на территории других государств;

гражданам, зарегистрированным по месту жительства в населенных пунктах: д. Плино, д. Замошье-1, д. Старое Село Ушачского сельсовета.

7.5. Осуществление иных мероприятий по обустройству или оказанию услуг, направленных на развитие платного любительского рыболовства.

8. Организатор конкурса вправе отказаться от его проведения не позднее чем за 30 дней до начала проведения конкурса. Участник конкурса имеет право до наступления даты проведения конкурса письменно отозвать заявление.

9. Конкурс проводится при наличии заявлений двух и более участников.

В случае если заявление подано только одним участником и его предложения соответствуют условиям конкурса, заключение договора аренды рыболовных угодий осуществляется с этим участником конкурса на предложенных им условиях.

Участникам конкурса, не признанным победителями конкурса, задаток возвращается исполнительным комитетом в течение пяти рабочих дней после даты проведения конкурса.

Победителю конкурса, его единственному участнику, сумма внесенного задатка учитывается в счет исполнения обязательств по договору аренды рыболовных угодий, заключаемому по результатам конкурса, при внесении платы за рыболовные угодья.

10. Возмещение исполнительному комитету затрат на организацию и проведение конкурса, в том числе расходов, связанных с изготовлением и представлением участникам конкурса документации, необходимой для его проведения, осуществляется победителем конкурса, его единственным участником. Размер такого возмещения не должен превышать суммы фактических затрат на организацию и проведение конкурса, изготовление документации, необходимой для его проведения.

Информация о затратах, порядке и сроках их возмещения будет доведена до сведения участников конкурса до начала его проведения.

11. Контактная информация секретаря комиссии по организации и проведению конкурса по предоставлению в аренду рыболовных угодий фонда запаса: Михаль Людмила Михайловна, тел. 8 (02158) 5 88 75, адрес: 211524, г. п. Ушачи, ул. Ленинская, 12, каб. 65.

Аукцион 31.05.2023 г. по реализации имущества ОАО «Оршанский комбинат строительных материалов»

Сведения об организаторе торгов (операторе ЭТП)	ООО «Госторги»: 210027, г. Витебск, пр-т Строителей, 6, а/я 77, e-mail: info@auction24.by, тел.: +375 (29) 8-185-185, +375 (33) 3-155-185
Продавец	ОАО «Оршанский комбинат строительных материалов» (211038, Витебская обл., Оршанский р-н, г. п. Копысь, ул. Октябрьская, 80; УНП 300073637), тел. +375 (29) 295-35-41
Форма, дата, время и место проведения торгов	Первые электронные торги в форме аукциона будут проводиться **31 мая 2023 года на электронной торговой площадке (ЭТП «Аукцион 24»), на сайте https://auction24.by.** **Торги с повышением начальной цены начинаются 31.05.2023 (среда) и длятся один день с 09.00 до 16.00**
Сведения о предмете торгов, начальная (минимальная) цена	Всего сформировано 10 (десять) неделимых лотов. Начальные цены указаны без учета НДС. **Продавец освобожден от уплаты НДС на основании п. 2.30.2 ст. 115 Налогового кодекса Республики Беларусь**

№ лота	Наименование	Начальная цена лота, рублей	Размер задатка 10 %, руб.	Шаг торгов 5 %, руб.
1	Комплекс зданий и сооружений (имущества) производственной базы общей площадью 866,7 кв. м, расположенных по адресу: Витебская обл., Оршанский р-н, г. п. Ореховск, ул. Ленина, 36 на 17 земельных участках с кадастровыми № 223656200001000209 площадью 4,0806 га, предоставленном на праве постоянного пользования, № 223656200001000210 площадью 0,2906 га, №№ 223685090501000020-223685090501000027 и № № 223685090501000029-223685090501000035 площадью 0,0001 га каждый*, состоящий из: 1.1. Капитальное строение с инв. № 240/С-32660, наименование – здание административно-бытового корпуса площадью 383,4 кв. м, назначение – здание административно-хозяйственное, расположенное по адресу: Витебская обл., Оршанский р-н, г. п. Ореховск, ул. Ленина, 36. 1.2. Капитальное строение с инв. № 240/С-32678, наименование – гараж площадью 404,6 кв. м, назначение – здание специализированное автомобильного транспорта, расположенное по адресу: Витебская обл., Оршанский р-н, г. п. Ореховск, ул. Ленина, 36/1. Составные части и принадлежности: смотровая яма. 1.3. Капитальное строение с инв. № 240/С-32677, наименование – здание центрального теплового пункта площадью 64,5 кв. м, назначение – здание специализированное для обработки древесины и производства изделий из дерева, включая мебель, расположенное по адресу: Витебская обл., Оршанский р-н, г. п. Ореховск, ул. Ленина, 36/2. 1.4. Капитальное строение с инв. № 240/С-32673, наименование – здание контрольно-пропускного пункта площадью 11,7 кв. м, назначение – здание неустановленного назначения, расположенное по адресу: Витебская обл., Оршанский р-н, г. п. Ореховск, ул. Ленина, 36/3. Составные части и принадлежности: ограждение территории протяженностью 1243,1 м, ограждение (забор железобетонный, забор металлический на бетонных столбах, забор кирпичный, калитка, ворота № 1, ворота № 2, ворота № 3, ворота № 4). 1.5. Капитальное строение с инв. № 240/С-32686, наименование – внеплощадочная сеть напорной бытовой канализации протяженностью 287,8 м, назначение – сооружение специализированное коммунального хозяйства, расположенное по адресу: Витебская обл., Оршанский р-н, г. п. Ореховск, площадка № 1. 1.6. Капитальное строение с инв. № 240/С-32687, наименование – внутриплощадочная сеть бытовой канализации протяженностью 211,5 м, назначение – сооружение специализированное коммунального хозяйства, расположенное по адресу: Витебская обл., Оршанский р-н, г. п. Ореховск, площадка № 1. 1.7. Капитальное строение с инв. № 240/С-32682, наименование – внеплощадочная сеть хозпитьевого водопровода протяженностью 92,7 м, назначение – сооружение специализированное коммунального хозяйства, расположенное по адресу: Витебская обл., Оршанский р-н, г. п. Ореховск, площадка № 1. 1.8. Капитальное строение с инв. № 240/С-32684, наименование – внутриплощадочная сеть хозпитьевого водопровода протяженностью 309,9 м, назначение – сооружение специализированное коммунального хозяйства, расположенное по адресу: Витебская обл., Оршанский р-н, г. п. Ореховск, площадка № 1. 1.9. Капитальное строение с инв. № 240/С-129754, наименование – сети противопожарные протяженностью 1048,0 м, назначение – сооружение специализированное водохозяйственного назначения, расположенное по адресу: Витебская обл., Оршанский р-н, г. п. Ореховск, сети противопожарные. Составные части и принадлежности: сети водопровода, пожарный водоем № 1, пожарный водоем № 2. 1.10. Капитальное строение с инв. № 240/С-32680, наименование – внеплощадочная теплосеть протяженностью 344,7 м, назначение – сооружение специализированное коммунального хозяйства, расположенное по адресу: Витебская обл., Оршанский р-н, г. п. Ореховск, площадка № 1. 1.11. Капитальное строение с инв. № 240/С-32681, наименование – внутриплощадочная теплосеть протяженностью 308,9 м, назначение – сооружение специализированное коммунального хозяйства, расположенное по адресу: Витебская обл., Оршанский р-н, г. п. Ореховск, площадка № 1. 1.12. Капитальное строение с инв. № 240/С-129755, наименование – сети связи протяженностью 629,0 м, назначение – сооружение специализированное связи, расположенное по адресу: Витебская обл., Оршанский р-н, г. п. Ореховск, ул. Ленина, сети связи. 1.13. Капитальное строение с инв. № 240/С-129756, наименование – канализационно-насосная станция бытовых стоков площадью 2,5 кв. м, назначение – сооружение специализированное коммунального хозяйства, расположенное по адресу: Витебская обл., Оршанский р-н, г. п. Ореховск, ул. Ленина, канализационно-насосная станция бытовых стоков. 1.14. Капитальное строение с инв. № 240/С-129753, наименование – сети дождевой канализации протяженностью 648,6 м, назначение – сооружение специализированное коммунального хозяйства, расположенное по адресу: Витебская обл., Оршанский р-н, г. п. Ореховск, ул. Ленина, 36, сети дождевой канализации. 1.15. Капитальное строение с инв. № 240/С-130484, наименование – сети электроснабжения протяженностью 2868,4 м, назначение – сооружение специализированное энергетики, расположенное по адресу: Витебская обл., Оршанский р-н, г. п. Ореховск, ул. Ленина, сети электроснабжения. Составные элементы: электроснабжение 0,4 кВ, электроосвещение наружное, электроснабжение 10 кВ, трансформаторная подстанция КТПНУ 630. 1.16. Капитальное строение с инв. № 240/С-130520, наименование – сети электроснабжения внеплощадочные протяженностью 261,7 м, назначение – сооружение специализированное энергетики, расположенное по адресу: Витебская обл., Оршанский р-н, г. п. Ореховск, ул. Ленина, 36, сети электроснабжения внеплощадочные. Составные элементы: электроснабжение 0,4 кВ. 1.17. Капитальное строение с инв. № 240/С-129752, наименование – благоустройство территории площадью 24530,4 кв. м, назначение – сооружение неустановленного назначения, расположенное по адресу: Витебская обл., Оршанский р-н, г. п. Ореховск, ул. Ленина, благоустройство территории. Составные части и принадлежности: проезды, площадки, дорожки, бордюры. 1.18. Прочее имущество, включенное в неделимый лот (согласно списку № 1).	746 452,00	74 645,20	37 323,00
2	Комплект из 4 станков и прочего имущества, расположенный по адресу: Витебская обл., Оршанский р-н, г. п. Ореховск, ул. Ленина, 36* и состоящий из: 1.1. Станок плоскошлифовальный Reform AR13/51(инв. № 304) - 1 шт.; 1.2. Станок для обработки боковой поверхности зуба Vollmer CHHF 21H (инв. № 304) – 1 шт.; 1.3. Станок Vollmer LG 21H для перепоя зуба бурой (инв. № 304) – 1 шт.; 1.4. Зубозаточной станок с ЧПУ Vollmer CHC Eco (инв. № 304) – 1 шт.; 1.5. Пылеулавливающее устройство (инв № 304) – 2 шт.; 1.6. Кусторез бензиновый – 1 шт.; 1.7. Лента латунная – 1,8 кг; 1.8. Пила дисковая тв./сп. D350d110 – 2 шт.	175 214,00	17 521,40	8 761,00
3	Комплект из 2 станков и прочего имущества, расположенный по адресу: Витебская обл., Оршанский р-н, г. п. Ореховск, ул. Ленина, 36* и состоящий из: 1.1. Станок для вальцевания ленточных пил Mebor VP210 (инв. № 765) – 1 шт.; 1.2. Станок заточной для ленточных пил Mebor Ba530 (инв. № 764) – 1 шт.; 1.3. Пылеулавливающее устройство (инв. № 764) – 1 шт.; 1.4. Ленточная пила 140х1,2_7,35 шаг 45 мм – 2 шт.	18 984,00	1 898,40	950,00
4	Капитальное строение с инв. № 240/С-129758, наименование – склад сортированного круглого леса площадью 1861,6 кв. м, назначение – сооружение специализированное складов, хранилищ, расположенное по адресу: Витебская обл., Оршанский р-н, г. п. Ореховск, ул. Ленина, склад сортированного круглого леса, на земельном участке с кадастровым № 223656200001000209 площадью 4,0806 га	86 576,00	8 657,60	4 329,00
5	Капитальное строение с инв. № 240/С-129757, наименование – склад несортированного круглого леса площадью 1724,2 кв. м, назначение – сооружение специализированное складов, хранилищ, расположенное по адресу: Витебская обл., Оршанский р-н, г. п. Ореховск, ул. Ленина, склад несортированного круглого леса, на земельном участке с кадастровым № 223656200001000209 площадью 4,0806 га	75 824,00	7 582,40	3 792,00
6	Установка для штабелирования досок (Витебская обл., Оршанский р-н, г. п. Ореховск, ул. Ленина, 36)	128 500,00	12 850,00	6 425,00
7	Капитальное строение с инв. № 240/С-129751, наименование – раскройно-заготовительный цех площадью 816,3 кв. м, назначение – сооружение специализированное складов, хранилищ, расположенное по адресу: Витебская обл., Оршанский р-н, г. п. Ореховск, ул. Ленина, раскройно-заготовительный цех, на земельном участке с кадастровым № 223656200001000209 площадью 4,0806 га *	23 555,00	2 355,50	1 178,00
8	Воздушная линия электропередачи № 1 протяженностью 173,0 м, расположенная по адресу: Витебская обл., Оршанский р-н, Высоковский с/с, п. Высокое, ул. Новая, 18, на земельном участке с кадастровым № 223681102601000079 площадью 8,6863 га (доля в праве аренды земельного участка)**	378,00	37,80	19,00
9	Воздушная линия электропередачи № 2 протяженностью 83,9 м, расположенная по адресу: Витебская обл., Оршанский р-н, Высоковский с/с, п. Высокое, ул. Новая, 18, на земельном участке с кадастровым № 223681102601000079 площадью 8,6863 га (доля в праве аренды земельного участка)**	189,00	18,90	10,00
10	Воздушная линия электропередачи № 3 протяженностью 269,8 м, расположенная по адресу: Витебская обл., Оршанский р-н, Высоковский с/с, п. Высокое, ул. Новая, 18, на земельном участке с кадастровым № 223681102601000079 площадью 8,6863 га (доля в праве аренды земельного участка)**	630,00	63,00	32,00

** – с учетом прочего имущества, включенного в один (каждый) неделимый лот;*
*** – реализация имущества, по которым не зарегистрированы имущественные права (воздушные линии электропередачи в лотах № 8, № 9, № 10, имеются ведомости технических характеристик), проводится в соответствии с п.п. 9.1 Указа Президента Республики Беларусь от 31.12.2018 № 506 «О развитии Оршанского района Витебской области».*

Движимое имущество, указанное в лотах № 1, № 2, № 3, № 6, № 7 находится по адресу: Витебская область, Оршанский район, г. п. Ореховск, ул. Ленина, 36.

Предметы торгов (лоты) – имущество, бывшее в употреблении, реализуется по его фактическому состоянию.

Стоимость каждого предмета торгов (лота) указана без учета его демонтажа и погрузки. Демонтаж и погрузка имущества осуществляются силами и за счет средств покупателя.

Имеющиеся обременения в отношении имущества: нет.

Осмотреть имущество, расположенное по адресу: Оршанский р-н, г. п. Ореховск, ул. Ленина, 36, можно в любое время по предварительной договоренности с организатором торгов, продавцом (собственником имущества).

Шаг аукциона и порядок проведения торгов: шаг аукциона устанавливается в размере **5 (пяти) процентов** от начальной цены (стоимости) каждого лота с округлением в большую сторону до целого числа и не изменяется в течение всего аукциона.

Торги проводятся при наличии не менее двух допущенных к участию в них участников. Победителем торгов признается лицо, предложившее наибольшую цену за предмет торгов (лот). Результаты торгов оформляются протоколом.

Если заявка на участие в торгах подана только одним участником, торги признаются несостоявшимися.

В случае признания торгов несостоявшимися предмет аукциона (лот) может быть продан единственному участнику, подавшему заявление на участие в торгах (претенденту на покупку), при его согласии по начальной цене, увеличенной на пять процентов.

Победитель или единственный участник (претендент на покупку) возмещает: расходы по оплате вознаграждения (аукционного сбора) согласно прейскуранту, размещенному на сайте оператора ЭТП (https://auction24.by), фактические затраты за публикацию объявлений о проведении торгов по каждому лоту в отдельности, а также возмещает расходы по изготовлению документации на земельный участок, по технической инвентаризации, государственной регистрации и независимой оценке предмета торгов, организатору торгов (оператору ЭТП) в течение 5 (пяти) календарных дней с даты проведения торгов.

Результаты торгов аннулируются в случае отказа или уклонения победителя торгов (претендент на покупку) от:

- подписания договора купли-продажи в установленные сроки;
- возмещения вознаграждения (аукционного сбора), а также всех затрат, связанных с организацией и проведением торгов организатору торгов (оператору ЭТП).

Договор купли-продажи заключается с победителем торгов (претендентом на покупку) в течение **7 (семи)** календарных дней с даты проведения торгов. Победитель торгов (претендент на покупку) в течение **30 (тридцати)** календарных дней с даты проведения торгов оплачивает цену предмета торгов (лота) за минусом суммы внесенного задатка. Изменение данных сроков возможно по письменному согласованию с собственником предмета торгов.

Участникам, не признанным победителями либо отказавшимся от участия в торгах, задаток возвращается в течение 5 (пяти) рабочих дней с даты проведения торгов.

Размер задатка для участия в торгах: задаток в сумме 10 % от начальной цены (стоимости) предмета торгов (лота) перечисляется до подачи заявления на расчетный счет организатора торгов (оператора ЭТП) **BY38 PJCB 3012 2044 9910 0000 0933 в ОАО «Приорбанк» г. Минск, БИК PJCBBY2X, УНП 391861948.**

Сроки и место приема заявлений для участия в торгах и прилагаемых к ним документов: заявления на участие в электронных торгах, платежный документ о перечислении задатка с отметкой банка, копии свидетельства о государственной регистрации, учредительных документов, а также документов, подтверждающих полномочия участника торгов (доверенности), направляются по эл. почте: **info@auction24.by**, начиная с 08.00 26.04.2023 и заканчивая в срок не позднее 29.05.2023 до 17.00. Дополнительно для участия в электронных торгах на ЭТП «Аукцион 24» необходимо пройти регистрацию в качестве участника электронных торгов и подать заявку в электронном виде.

Организатор торгов и (или) продавец вправе отказаться от проведения торгов в срок не менее чем за пять календарных дней до даты их проведения, проинформировав в письменной форме участников торгов, подавших заявление на участие в торгах, об отказе от проведения торгов.

Подробная информация размещена на сайтах https://bankrot.gov.by и https://auction24.by.

БУХГАЛТЕРСКИЙ БАЛАНС
Открытого акционерного общества «Стройтрест № 35» за 2022 год

УНП 100289278

тыс. руб.

АКТИВ	Код строки	На 31.12.2022 г.	На 31.12.2021 г.	ПАССИВ	Код строки	На 31.12.2022 г.	На 31.12.2021 г.
I. Долгосрочные активы				**III. Собственный капитал**			
Основные средства	110	29 541	21 881	Уставный капитал	410	108	11
Нематериальные активы	120	4	6	Резервный капитал	440	1 095	871
Вложения в долгосрочные активы	140	1 136	3 112	Добавочный капитал	450	18 648	13 328
Долгосрочная дебиторская задолженность	170	210	199	Нераспределенная прибыль	460	34 375	32 469
Итого по разделу I	**190**	**30 891**	**25 198**	**Итого по разделу III**	**490**	**54 226**	**46 679**
II. Краткосрочные активы				**IV. Долгосрочные обязательства**			
Запасы	210	29 186	26 027	Отложенные налоговые обязательства	530	222	222
Долгосрочные активы, предназначенные для реализации	220	494	494	**Итого по разделу IV**	**590**	**222**	**222**
Расходы будущих периодов	230	2 061	341	**V. Краткосрочные обязательства**			
Налог на добавленную стоимость по приобретенным товарам, работам, услугам	240	1 580	93	Краткосрочные кредиты и займы	610	119	544
Краткосрочная дебиторская задолженность	250	28 317	16 773	Краткосрочная кредиторская задолженность	630	66 863	39 003
Денежные средства	270	28 940	17 548	Резервы предстоящих платежей	660	60	49
Прочие краткосрочные активы	280	21	23				
Итого по разделу II	**290**	**90 599**	**61 299**	**Итого по разделу V**	**690**	**67 042**	**39 596**
БАЛАНС	**300**	**121 490**	**86 497**	**БАЛАНС**	**700**	**121 490**	**86 497**

ОТЧЕТ О ПРИБЫЛЯХ И УБЫТКАХ

Наименование показателей	Код строки	За январь–декабрь 2022 года	За январь–декабрь 2021 года
1	2	3	4
Выручка от реализации продукции, товаров, работ, услуг	010	264 314	233 255
Себестоимость реализованной продукции, товаров, работ, услуг	020	(240 721)	(207 655)
Валовая прибыль	030	23 593	25 600
Управленческие расходы	040	(18 374)	(18 347)
Расходы на реализацию	050	(3)	
Прибыль (убыток) от реализации продукции, товаров, работ, услуг	060	5 216	7 253
Прочие доходы по текущей деятельности	070	4 603	5 776
Прочие расходы по текущей деятельности	080	(6 253)	(7 164)
Прибыль (убыток) от текущей деятельности	090	3 566	5 865
Доходы по инвестиционной деятельности	100	547	1 220
Расходы по инвестиционной деятельности	110	(16)	(142)
Доходы по финансовой деятельности	120	404	135
Расходы по финансовой деятельности	130	(766)	(540)
Прибыль (убыток) от инвестиционной, финансовой и иной деятельности	140	169	673
Прибыль (убыток) до налогообложения	150	3 735	6 538
Налог на прибыль	160	(757)	(1 313)
Прочие налоги и сборы, исчисляемые из прибыли (дохода)	190	(3)	(2)
Прочие платежи, исчисляемые из прибыли (дохода)	200	0	0
ЧИСТАЯ ПРИБЫЛЬ (УБЫТОК)	210	2 975	5 223
Результат от переоценки долгосрочных активов, не включаемый в чистую прибыль (убыток)	220	5 383	0
Результат от переоценки долгосрочных активов, не включаемый в чистую прибыль (убыток)	230	(63)	(3 078)
Совокупная прибыль (убыток)	240	8 295	2 145

Аудиторское заключение от 20.03.2023 г. № 01-03/51

По мнению аудиторской организации ООО «МАиС Консалт Белстрой» годовая бухгалтерская отчетность ОАО «Стройтрест № 35» достоверно во всех существенных аспектах отражает финансовое положение ОАО «Стройтрест № 35» на 31 декабря 2022 года, финансовые результаты его деятельности и изменение его финансового положения, в том числе движение денежных средств, за год, закончившийся на указанную дату, в соответствии с требованиями законодательства Республики Беларусь.

СЁННЯ

Сонца

	Усход	Захад	Даўжыня дня
Мінск —	5.41	20.35	14.54
Віцебск —	5.26	20.28	15.02
Магілёў —	5.31	20.25	14.54
Гомель —	5.32	20.16	14.44
Гродна —	5.57	20.49	14.52
Брэст —	6.02	20.45	14.43

Месяц

Першая квадра ў 0.19.
Месяц у сузор'і Льва.

Імяніны

Пр. *Анастасіі, Васілісы, Аляксандра, Андрэя, Арыстарха, Віктара, Кандрата, Трафіма, Якава.*
К. *Кацярыны, Рыты, Людовіка, Роберта.*

Фота Анатоля КЛЕШЧУКА.

ЗАЎТРА

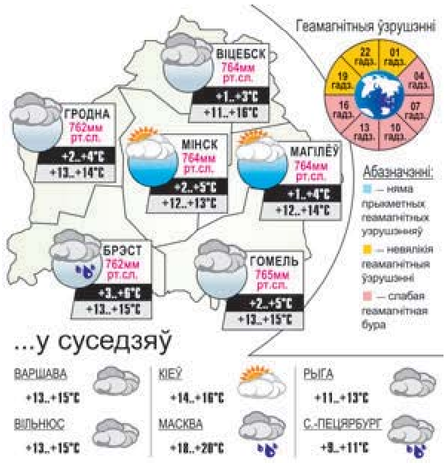

Песню бярыце з сабою...

Рубрыку вядзе кампазітар Яўген КСЯНЕВІЧ.
evgenyksenevich@gmail.com

ЛЮБЫЯ ВОЧЫ

Уладзімір МАЗГО (нар. 1959) — беларускі паэт. Скончыў філалагічны факультэт Белдзяржуніверсітэта. У розныя гады быў супрацоўнікам рэдакцыі літаратурна-драматычных праграм Беларускага тэлебачання, працаваў у выдавецтвах «Юнацтва», «Мастацкая літаратура», часопісах «Вясёлка», «Полымя», «Нёман». З'яўляецца намеснікам старшыні Мінскага гарадскога аддзялення Саюза пісьменнікаў Беларусі.

Аўтар паэтычных кніг «Пад спеў крыніц», «Вершаліна», «Марафон», «Анёл нябёсны», «У нябёсах вясны» і іншых. Выдаў кнігі для дзяцей «Калі спрачаюцца маланкі», «Суседзі па сусвеце», «Смехапад», «Прыгоды марахода», «Лепшыя сябры», «Адкрывай свой родны край», «Вавёркі лушчаць зоркі» і іншых.

Выдатнік друку Беларусі, ганаровы грамадзянін Зэльвенскага раёна, узнагароджаны медалём Францыска Скарыны, лаўрэат літаратурных прэмій (прэміі Федэрацыі прафсаюзаў Беларусі, прэміі імя Васіля Віткі, прэміі «Залаты купідон»).

1. Крыло тваёй рукі...
Узлёт —
Такі высокі!..
Там просяцца ў радкі
Даўным-даўно
Аблокі.
Там замірае сэрца,
Не чуючы вагі,
Калі ў вачах
Прачнецца
Блакітны небасхіл.

Прыпеў (2 разы):
Росныя словы,
Росныя краскі
Не выпадкова
Дыхаюць ласкай.
Любыя вочы,
Зор пераліvы...
Хочаш не хочаш —
Робіць шчаслівым.

2. Там крыўды ўсе
І хмары
Сплываюць за раку...
Там сонейку
Дзяўчына
Падставіла шчаку.
Там замірае сэрца,
Не чуючы вагі,
Калі ў вачах
Прачнецца
Блакітны небасхіл.
Прыпеў (2 разы).

Вершы — Уладзімір МАЗГО,
музыка — Яўген КСЯНЕВІЧ

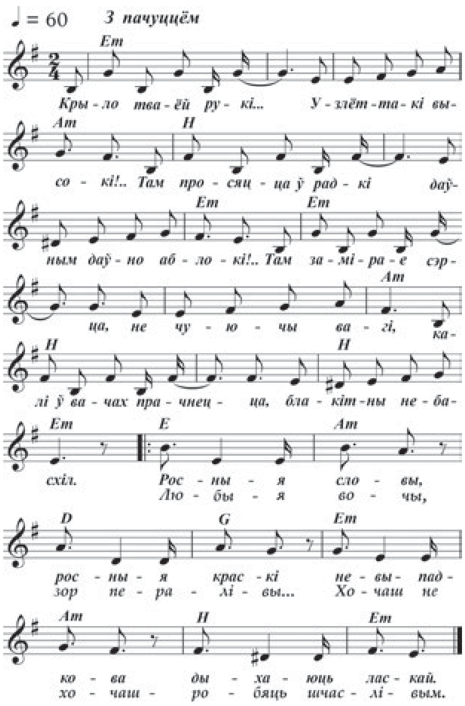

Даты | Падзеі | Людзі

28 КРАСАВІКА

У краіне

1913 год — нарадзіўся Барыс Іванавіч Сцяпанаў, вучоны-фізік, акадэмік АН Беларусі, заслужаны дзеяч навукі Беларусі, Герой Сацыялістычнай Працы, ганаровы доктар Сегедскага ўніверсітэта. Тройчы лаўрэат Дзяржаўнай прэміі СССР, лаўрэат Дзяржаўнай прэміі Беларусі.

1928 год — нарадзілася Тамара Іванаўна Шымко, спявачка, педагог, народная артыстка Беларусі. У 1952—1984 гг. — салістка Дзяржаўнага тэатра оперы і балета Беларусі.

1938 год — нарадзіўся Уладзіслаў Валянцінавіч Лосеў, беларускі вучоны ў галіне тэорыі перадачы інфармацыі, доктар тэхнічных навук, прафесар.

1943 год — нарадзіўся Аляксей Іванавіч Кубарка, беларускі вучоны ў галіне фізіялогіі, доктар медыцынскіх навук, прафесар, заслужаны дзеяч навукі Беларусі.

1953 год — нарадзіўся Юрый Аляксеевіч Сарычаў, акцёр, рэжысёр тэатра лялек, заслужаны артыст Беларусі.

1958 год — нарадзіўся Віктар Васілевіч Ціхаміраў, вучоны-фізік, доктар фізіка-матэматычных навук. Лаўрэат прэміі Ленінскага камсамола Беларусі, Дзяржаўнай прэміі Беларусі.

1993 год — у Мінску на нарадзе кіраўнікоў СНД створаны Каардынацыйна-кансультатыўны камітэт.

У свеце

1898 год — нарадзіўся Барыс Рыгоравіч Чухноўскі, расійскі палярны лётчык, адзін са стваральнікаў далёкага арктычнага самалёта-разведчыка.

1968 год — на савецкія экраны выйшла легендарная камедыя Леаніда Гайдая «Брыльянтавая рука».

1983 год — у Страсбургу дзяржавы — члены Савета Еўропы падпісалі 6-ы пратакол да Еўрапейскай канвенцыі аб абароне правоў чалавека і асноўных свабод адносна адмены пакарання смерцю.

Так гаварылі...

ПУБЛІЙ:
«Умей дараваць, і моц твая прырасце».

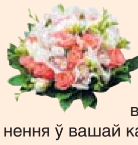

Віншуем з юбілеем нашу шаноўную каляжанку **Надзею Іванаўну ВЯЧЭРСКУЮ.** Паважаем ваш каштоўны звяздоўскі досвед, дзякуем вам за тое, што дзеліцеся ім. Жадаем вам моцнага здароўя, зоркага вока і натхнення ў вашай карпатлівай працы!

Звяздоўцы.

УСМІХНЕМСЯ

Мужчыны, запомніце: спрачацца з жанчынай — гэта ўсё роўна што чытаць ліцэнзійны дагавор. У рэшце рэшт перастаеш штосьці разумець і проста націскаеш «Я згодзен».

Мужыка даставілі ў бальніцу з разбітай галавой.
— Прозвішча?
— Іваноў.
— Узрост?
— 45.
— Жанаты?
— Не, паслізнуўся!

— Раскажыце пра сваё жыццё ў двух словах.
— Усялякае бывала...

— Дарагі, калі мы ажэнімся, я буду дзяліць з табой усе трывогі і клопаты...
— Але, мілая, у мяне няма ніякіх трывог і клопатаў!
— Я ж кажу: калі мы ажэнімся...

— Ёсць мужыкі — як шакаладныя кексы. З імі хуткія раманы і доўгія наступствы. Ёсць мужыкі — як абястлушчаны кефір: яго хваляць сяброўкі і бацькі, а ў цябе ён выклікае агіду. Ёсць мужыкі — стэйкі. З імі заўсёды выдатна...
— Па-мойму, ты проста есці хочаш.

ЗВЯЗДА БЕЛАРУСКАЯ ГАЗЕТА

ЗАСНАВАЛЬНІКІ: Савет Рэспублікі Нацыянальнага сходу Рэспублікі Беларусь, Палата прадстаўнікоў Нацыянальнага сходу Рэспублікі Беларусь, Савет Міністраў Рэспублікі Беларусь

Выдавец — Рэдакцыйна-выдавецкая ўстанова «Выдавецкі дом «Звязда».

Рэгістрацыйнае пасведчанне нумар 2 ад 17 лютага 2009 года, выдадзенае Міністэрствам інфармацыі Рэспублікі Беларусь.

Дырэктар — галоўны рэдактар КАРЛЮКЕВІЧ Аляксандр Мікалаевіч.

АДРАС: 220013, г. Мінск, вул. Б. Хмяльніцкага, 10а.

ТЭЛЕФОНЫ Ў МІНСКУ: прыёмнай – 311 17 13 (тэл./факс); аддзелаў: пісьмаў — 311 17 44, маркетынгу — 263 66 73, бухгалтэрыі — 311 17 16.

прыём рэкламы тэл./факс: 311 17 27,
e-mail: reklama@zviazda.by

Матэрыялы, пазначаныя гэтым значком, носяць рэкламны характар. Адказнасць за змест рэкламы нясуць рэкламадаўцы.

Аўтары апублікаваных матэрыялаў нясуць адказнасць за падбор і дакладнасць фактаў. Іх меркаванні не заўсёды супадаюць з меркаваннем рэдакцыі. Рэдакцыя па сваім меркаванні адбірае і публікуе адрасаваныя ёй пісьмы. Перадрук матэрыялаў, апублікаваных у «Звяздзе», толькі з дазволу рэдакцыі.

www.zviazda.by

e-mail: info@zviazda.by (для зваротаў): zvarot@zviazda.by

Газета аддрукавана ў Рэспубліканскім унітарным прадпрыемстве «Выдавецтва «Беларускі Дом друку». ЛП № 02330/106 ад 30.04.2004. 220013, Мінск, прасп. Незалежнасці, 79/1. Выходзіць 5 разоў на тыдзень.

Тыраж 11.502. Індэкс 63850. Зак. № 874.

Нумар падпісаны ў 19.30 27 красавіка 2023 года.

М 1 2 3 4 5 6 7 8 9 10 11 12
П 1 2 3 4 5 6 7 8 9 10 11 12