ШТРЫХІ ДА «НОВАЙ ЗЯМЛІ» 8

ЧАМУ РАЗГАРНУЛАСЯ ГЛАБАЛЬНАЯ ХВАЛЯ СПЁКІ? 11

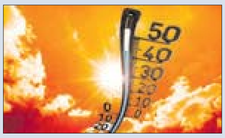

Выдаецца з 9 жніўня 1917 г.

Родная газета на роднай мове

ЗВЯЗДА

22 ЛІПЕНЯ 2023 г. СУБОТА № 140 (30020)

КОРАТКА

• Аляксандр Лукашэнка і Уладзімір Пуцін правядуць перагаворы 23 ліпеня.

• **Аляксандр Лукашэнка 21 ліпеня падпісаў Указ № 222, якім зацверджаны тэкст прысягі грамадзяніна Рэспублікі Беларусь і парадак яе прынясення асобамі, якія сталі грамадзянамі Беларусі.**

• Беларусь мае намер павялічваць пастаўкі прадуктаў харчавання ў Кітай.

• **Каля Br3,8 млн матдапамогі будзе выплачана шматдзетным сем'ям Мінска да новага навучальнага года.**

ЦЫТАТА ДНЯ

Алег КОТ, намеснік міністра юстыцыі:

«Сёння простыя і ўсім зразумелыя словы «мір» і «стварэнне» напаўняюцца асаблівым сэнсам, зместам і стаўленнем. Ключавымі сёлета з'яўляюцца мерапрыемствы, накіраваныя на ўдасканаленне сістэмы ваенна-патрыятычнага выхавання, прасоўванне мірных ініцыятыў грамадскасці, садзейнічанне міжканфесіянальнаму дыялогу, які забяспечвае мір і згоду ў беларускім грамадстве, дэманстрацыю пераваг беларускай эканамічнай мадэлі ва ўмовах глабальнай турбулентнасці. Такая тэматыка дазваляе ўмацаваць успрымание Беларусі як астраўка міру, бясспрэчная каштоўнасць якога для нас з'яўляецца важкім аргументам у дасягненні згоды па іншых найважнейшых пытаннях грамадскага жыцця. Беларускім адказам на мілітарызацыю ў Еўрапейскім рэгіёне стане мірная і стваральная праца суайчыннікаў».

З ПЕРШЫХ ВУСНАЎ

«ЖНІВО — ПЫТАННЕ НУМАР АДЗІН, МОМАНТ ІСЦІНЫ І ФІНІШ ВЯЛІКАЙ РАБОТЫ»

Пытанні, даклады, даручэнні — дэталі селектарнай нарады

Праблемы, планы і мэты сёлетняй уборачнай кампаніі абмеркавалі на селектарнай нарадзе з удзелам Прэзідэнта Беларусі Аляксандра Лукашэнкі. Сустрэча ў такім фармаце ў гэтую пару года ўжо стала традыцыйнай. Па словах кіраўніка дзяржавы, такі фармат дазваляе ўбачыць сітуацыю на месцах, усе поспехі і недахопы ў рэжыме рэальнага часу. Таму і размова атрымалася шчырай, але ў той жа час жорсткай. А самае галоўнае — прынцыповай і канкрэтнай.

Фота БелТА

«Жніво — заўсёды пытанне нумар адзін. Па сутнасці, момант ісціны і фініш вялікай работы ўсяго аграпрамысловага комплексу на працягу сельскагаспадарчага года», — заўважыў Прэзідэнт.

Удзел у селектарнай нарадзе ўзялі члены ўрада, вышэйшыя службовыя асобы і губернатары ўсіх абласцей. «Я вас запрасіў у такім складзе на селектарную нараду ў сувязі з тым, што, шчыра кажучы, у мяне ёсць апасенні з расслабленнем кадраў у сувязі з умовамі надвор'я», — заўважыў Аляксандр Лукашэнка. Ён нагадаў, што ў Беларусі часта бывае, калі працяглая засуха змяняецца дажджлівай пагодай. «Майце на ўвазе, так можа быць, а хутчэй за ўсё, так будзе сёлета. Пасля гэтай засухі можа быць вельмі сырое і дажджлівае надвор'е ў жніўні. І тады мы яшчэ недаатрымаем ураджай з-за сваёй неарганізаванасці ў сувязі з вільготным надвор'ем», — адзначыў Аляксандр Лукашэнка.

«Для таго каб забяспечыць уласную харчовую бяспеку, каб на стале ў нас, як кажуць у народзе, быў «і хлеб, і да хлеба», каб пераапрацоўшчыкі былі забяспечаныя сыравінай, а жывёлагадоўля — кармамі, цяпер усім трэба максімальна арганізавацца. Уборачная — гэта, калі хочаце, наш харчовы фронт. А на вайне, як на вайне. Перамагае той, хто лепш падрыхтаваны. Хто задзейнічаў усе рэсурсы і вае ад змяркання да змяркання. Як я часта кажу, лепш на гэтым фронце ваяваць, чым на гарачым», — падкрэсліў Аляксандр Лукашэнка.

Па словах Прэзідэнта, трэба шчыра адказаць на пытанне, дзе мы спраўляемся, а дзе недапрацоўваем. І тэрмінова ўсе недахопы выправіць. Ён нагадаў, што рыхтавацца да ўборачнай кампаніі пачалі з восені мінулага года. Наведвалі рэгіёны, высвятлялі, якія ёсць праблемы, дзе патрэбныя дапамога дзяржавы і прамое ўмяшанне Прэзідэнта.

«Усе вашы пажаданні па дапамозе вёсцы, па падтрымцы сельскагаспадарчага комплексу мною падтрыманы. Неабходныя рашэнні па выдзяленні бюджэтных крэдытаў на закупку мінеральных угнаенняў, гаруча-змазачных матэрыялаў, рамонт тэхнікі прынятыя. Такім чынам, у мяне ёсць поўнае права патрабаваць, прычым максімальна жорстка, высокіх вынікаў і аддачы. Тым больш практыка мінулага года паказала, што нашым сельгасарганізацыям пад сілу збіраць дастойныя ўраджаі», — лічыць кіраўнік дзяржавы.

СТАР. 2

Напярэдадні

БАКСЁРСКІ РЫНГ У АМФІТЭАТРЫ

Віцебшчына рыхтуецца да спаборніцтваў ІІ Гульняў краін СНД

Не паспелі адгрымець пазыўныя XXXII Міжнароднага фестывалю мастацтваў «Славянскі базар у Віцебску», як горад ужо рыхтуецца ўключаць фанфары ў гонар герояў спорту. З 4 да 14 жніўня паўночны рэгіён прымае спаборніцтвы ў рамках ІІ Гульняў краін СНД.

СТАР. 12

Па палічках

ЯК ПАБУДАВАЦЬ ПРЫВАТНЫ ДОМ?

Цяпер гэта можна зрабіць самастойна з мінімумам дакументаў або заказаць «пад ключ»

Ужо больш за паўгода дзейнічае Указ Прэзідэнта № 202 «Аб спрошчаным парадку ўзвядзення і рэканструкцыі аб'ектаў будаўніцтва», які значна палягчае ўзвядзенне прыватных дамоў за межамі Мінска. Раней неабходна было падрыхтаваць мноства дазволаў і ўзгадненняў, а цяпер дастаткова аднаго дакумента. Якія сёння існуюць магчымасці па будаўніцтве індывідуальнага жылля? Кампетэнтныя эксперты распавялі пра спрошчаны парадак індывідуальнага жыллёвага будаўніцтва і правілы ўзвядзення аб'ектаў.

СТАР. 7

ISSN 1990 — 763X

«ЖНІВО — ПЫТАННЕ НУМАР АДЗІН,

(Заканчэнне. Пачатак на 1-й стар.)

Летась беларускія аграрыі сабралі звыш дзесяці мільёнаў тон збожжа. Прэзідэнт нагадаў, што сёлета ім была пастаўлена задача замацавацца прыкладна на ўзроўні 9,5 — 10 млн т. Але, як запэўніваюць спецыялісты і ўрад, якія зноў наракаюць на надвор'е, колас сёлета лягчэйшы на 10-15 працэнтаў і прагназуемы валавы збор збожжа (уключаючы рапс, кукурузу, свірэпіцу) складзе дзевяць мільёнаў тон. Гэта менш за ўзровень мінулага года. «І гэта тое, што цяпер знаходзіцца на корані. Што трэба яшчэ без страт убраць і адправіць у сховішчы? Урад запэўнівае, такой колькасці нам амаль хопіць для забеспячэння краіны харчовым і фуражным зернем. Я ў гэтым абсалютна не сумняваюся», — адзначыў кіраўнік дзяржавы.

Аляксандр Лукашэнка падкрэсліў, што рашэнне па закупцы пэўнай колькасці збожжа ў Расіі прынятае. Яго цана блізкая да сабекошту нашага збожжа. Таму і было прынята рашэнне купіць збожжа цяпер, пакуль яно таннае. Прэзідэнт пацікавіўся, што зроблена ў вырашэнні дадзенага пытання. «Паўтару сказанае ў Оршы. Збожжа сёння падобнае да золатавалютных рэзерваў. Заўсёды спатрэбіцца і ўвесь час расце ў цане. Прынамсі, такіх цэн на міжнародным рынку, як учора і сёння, не было і не будзе. Гэта дакладна. І калі ў нас ёсць свабодныя магутнасці, чаму б іх не запоўніць рэзервам збожжа?» — сказаў беларускі лідар.

«ВАША ПРАЦОЎНАЕ МЕСЦА НЕ КАБІНЕТ, А ЭЛЕВАТАР»

Пільную ўвагу Прэзідэнт звярнуў на праблемы. Камітэт дзяржаўнага кантролю, Генеральная пракуратура і Міністэрства ўнутраных спраў дакладваюць, што сітуацыя далёкая не тое што ад ідэальнай, а ад нармальнай. Асноўныя прэтэнзіі кантралёраў — нізкая гатоўнасць збожжаўборачнай тэхнікі, элеватараў, сховішчаў і праблемы з механізатарскімі кадрамі. Таксама, згодна з дакладамі кантралёраў, камбайны не гатовыя да работы практычна ў кожнай другой з правераных гаспадарак краіны.

Прэзідэнт звярнуў увагу і на «адвечную хваробу аграрыяў» — прыпіскі. Па краіне пракуратура ўстанавіла 185 такіх выпадкаў, калі тэхніка была гатовая да работы толькі на паперы. «Вось гэтага дараваць ніколі нельга. Такія гора-кіраўнікі нас завядуць чорт ведае куды. 33 зернеачышчальна-сушыльных комплексы таксама былі не гатовыя», — падкрэсліў кіраўнік дзяржавы. Па яго словах, больш за ўсё такіх абуральных фактаў выяўлена ў Мінскай (77), Гродзенскай (52) і Віцебскай абласцях (42). «Не ведаю, навошта тое ашуканства, каго вы спрабуеце падмануць? Замест таго каб звярнуцца па дапамогу, спрабуеце схаваць праблему. А вынік — няўбраны ўраджай і страты ўсёй дзяржавы», — заўважыў Прэзідэнт.

Яшчэ адна сістэмная праблема — адсутнасць тэхагляду. Да пачатку ўборачных работ яго не прайшлі ў Гомельскай вобласці 63 працэнты камбайнаў, Віцебскай — палова, Магілёўскай — 36 працэнтаў. «Нядзіўна, што потым нагрузка на адзін працоўны камбайн складае не 273, як у сярэднім па краіне, выходзячы з наяўнасці тэхнікі, а звыш 500 гектараў, а ў некаторых да 900 гектараў (асобныя гаспадаркі Барысаўскага раёна). Пра якую якасць уборкі тады мы можам казаць? І дзе гэта наша арганізаванасць?» — запытаў кіраўнік дзяржавы.

Прэзідэнт нагадаў, што год таму было дадзена даручэнне закупіць для ўсіх рэгіёнаў каля 600 новых зернеўборачных камбайнаў, была выпрацавана і адобрана аптымальная схема іх закупкі. «І губернатары крыўдзяцца: на 17 ліпеня вяскоўцы атрымалі толькі 425 адзінак тэхнікі. Слухайце, навошта вам новую тэхніку даваць, калі вы не адрамантавалі тую, што ёсць? Што гэта за падыходы такія? Прэм'ер-міністру і ўраду трэба разабрацца, каму мы можам тую тэхніку даваць, а каму — не. Таму што гэта яшчэ і падарунак якісьці ад дзяржавы. Калі б за свае грошы куплялі — калі ласка. Дык сёння просяць тэхніку, а заўтра прыходзяць па грошы. А ў той жа час у заплоцці стаіць тэхніка, якая не адрамантаваная. Разбярыцеся з гэтым, Раман Аляксандравіч (прэм'ер-міністр Раман Галоўчанка. — **Заўв. аўт.**). Пара ўжо пераходзіць ад балбатні і заклінанняў да канкрэтных мер», — сказаў Прэзідэнт.

Ён зрабіў акцэнт на тым, што жніво толькі пачалося, а кантралёрамі ўжо выяўлены факты няякаснай уборкі ўраджаю і наплявацельскага стаўлення да яго захаванасці. «Недапушчальна», — канстатаваў Аляксандр Лукашэнка. Адзначаюцца праблемы і з нарыхтоўкай кармоў. Прычыны тыя ж — няспраўная тэхніка, парушэнне тэхналагічных рэгламентаў і працоўнай дысцыпліны. І яшчэ, што больш дзіўна, на 10 ліпеня ў 14 гаспадарках Глыбоцкага, Аршанскага і Лепельскага раёнаў Віцебскай вобласці не завершаны першы ўкос шматгадовай травы.

Самай брыдкай праблемай кіраўнік дзяржавы назваў крадзеж і п'янства. Жніво толькі пачалося, а МУС за крадзяжы гаруча-змазачных матэрыялаў і збожжа распачата 61 крымінальная справа і выяўлена амаль 2200 адміністрацыйных правапарушэнняў.

«З году ў год не можам перамагчы адны і тыя ж праблемы. Дзе кіраўніцтва абласцей, раёнаў, арганізацый? Падчас уборачнай ваша працоўнае месца — не кабінет, а поле, элеватар, сховішча», — заявіў Аляксандр Лукашэнка.

КЛЮЧАВЫЯ ПЫТАННІ

Першае — якая абстаноўка з уборкай на сённяшні дзень? Аляксандр Лукашэнка спытаў, якія відаць перспектывы. Ён таксама пацікавіўся, ці засталіся нявырашаныя пытанні, у тым ліку адносна збожжаўборачнай тэхнікі?

Другое — у якім стане зернеачышчальна-сушыльныя комплексы? Па словах кіраўніка дзяржавы, неабходна задзейнічаць вытворчыя магутнасці камбінатаў хлебапрадуктаў, яны павінны арганізаваць прыёмку і дапрацоўку збожжа кругласутачна.

«Яшчэ раз падкрэсліваю, калі будуць свабодныя сховішчы, іх трэба запоўніць танным пакупным збожжам», — адзначыў Прэзідэнт.

Трэцяе, дзяржзаказ на зерне жалезна павінен быць выкананы. Такую задачу паставіў Аляксандр Лукашэнка. «Гэта наш харчовы залаты запас. Я не сумняваюся, што мы выканаем дзяржзаказ. Ён не такі вялікі», — падкрэсліў беларускі лідар.

Чацвёртае — забяспечанасць працоўнымі рэсурсамі. «Уборка хлеба — справа ўсенародная. Як паведамляюць, запланавана прыцягнуць дадаткова тры тысячы механізатараў, як і летась. Гэта няшмат, калі ўзяць усе фермерскія гаспадаркі, атрымліваецца адзін чалавек на адну гаспадарку. Разам з прамысловымі прадпрыемствамі няхай губернатары прадставяць планы, адкуль каго яны возьмуць. Не павінна быць недахопу ў спецвопратцы і паўнавартаснай гарачай ежы ў полі. Людзей трэба накарміць своечасова», — сказаў кіраўнік дзяржавы.

Пятае, па словах Аляксандра Лукашэнкі, самае важнае — парадак і дысцыпліна. «МУС і МНС павінны забяспечыць абарону палёў і людзей ад пажараў. Сачыць за тым, каб не загарэлася ўборачная і зернесушыльная тэхніка», — паставіў задачу кіраўнік дзяржавы.

Шостае — дапамога тым, хто жыве на прыватных падворках. «Там каля 30 тысяч гектараў засеяна збожжавымі культурамі. Асаблівая ўвага — пажылым і адзінокім вяскоўцам. Лішкі збожжа закупяць камбінаты хлебапрадуктаў», — сказаў Прэзідэнт.

Сёмае — работа сродкаў масавай інфармацыі. Аляксандр Лукашэнка заявіў, што перадавікі жніва — сапраўдныя героі нашага часу. «Яны вартыя таго, каб імі ганарылася і на іх раўнялася ўся краіна. Я бачу, такая работа пачалася, трэба яе пашыраць і паглыбляць», — адзначыў ён.

Прэзідэнт параіў разлічваць сілы і рэсурсы. «Узровень арганізацыі працы і працоўнай дысцыпліны павінен быць узорам. Вы бачыце, што адбываецца навокал. Часта вас прашу і часта вам нагадваю — галоўнае для таго, каб быў мір і спакой, гэта эканоміка. Ніхто нікому не дапаможа», — адзначыў ён.

«ЛЕПШ ВАЯВАЦЬ У ПОЛІ»

Кіраўнікі органаў, што кантралююць ход правядзення ўборачнай кампаніі, далажылі пра яе асноўныя негатыўныя тэндэнцыі. Аляксандр Лукашэнка запытаўся, якія вобласці вылікаюць найбольшую насцярожанасць. Адказваючы на пытанне, генеральны пракурор Андрэй Швед сказаў, што сёння такую насцярожанасць выклікаюць Гомельская і Віцебская вобласці. «І па гатоўнасці ў правядзенні работ, звязаных з уборкай ураджаю, і ў тым, што датычыцца ўтрымання буйной рагатай жывёлы. Тут у нас ёсць сур'ёзныя прэтэнзіі. Калі ў іншых рэгіёнах ёсць станоўчыя тэндэнцыі, то на Віцебшчыне, на жаль, тэндэнцыю з падзяжом буйной рагатай жывёлы пераламаць да гэтага часу не ўдалося», — далажыў генпракурор. Прэзідэнт адзначыў, што тэма жывёлагадоўлі будзе асобна разглядацца падчас адпаведнага семінара, які адбудзецца ў хуткім часе. Наконт сітуацыі ў Гомельскай вобласці кіраўнік дзяржавы паставіў прынцыповае пытанне перад адказным за Гомельскую вобласць кіраўніком спраў Прэзідэнта Юрыем Назаравым. Прэзідэнт звярнуў увагу на яшчэ адно прынцыповае і актуальнае пытанне — своечасовасць выплаты заработнай платы. У цэлым праблем тут няма, але нават адзінкавыя факты недапушчальныя.

Генеральны пракурор таксама звярнуў увагу і на іншыя недахопы. Асноўныя — прыпіскі, пытанні да захаванасці ўраджаю, прастоі і несвоечасовы рамонт тэхнікі, ігнараванне нормаў пажарнай бяспекі, кадравыя пытанні. Пра пералічаныя праблемы ў сваім дакладзе казаў і старшыня Камітэта дзяржаўнага кантролю Васіль Герасімаў. Асобна ён засяродзіў увагу на шматлікіх фактах, калі механізатары і іх памочнікі, якія прыцягваюцца з іншых арганізацый, не прыбываюць да месца работы ў сельгасарганізацыях. Спісы гэтых людзей у сельгаспрадпрыемствах вядомыя. Прэзідэнт даручыў разабрацца, чаму людзі не прыбываюць на свае рабочыя месцы. Ён зрабіў акцэнт на тым, што выканальніцкая дысцыпліна — гэта галоўнае, і даручыў навесці ў сельгасарганізацыях жалезны парадак па кадравым пытанні. «Яшчэ раз кажу: лепш ваяваць у полі, чым на фронце! Няўжо камусьці гэта не зразумела?» — абурыўся кіраўнік дзяржавы. Ён падкрэсліў, што калі ад гаспадарак ёсць аддача — іх будуць крэдытаваць і падтрымліваць. А калі аддачы няма, то і ніякіх размоў быць не можа. Па словах Прэзідэнта, усе неабходныя рашэнні па кадрах прынятыя.

У сваім дакладзе Васіль Герасімаў закрануў у тым ліку праблему негатоўнасці тэхнікі да работы або адсутнасці ў машын тэхнічнага агляду. Прэзідэнт пацікавіўся, якая з тым сітуацыя ў Мінскай вобласці. Старшыня Мінаблвыканкама Аляксандр Турчын далажыў, што з 1700 камбайнаў няспраўныя на гэты момант 16, аднак ёсць і тыя, якія пакуль не прайшлі тэхагляд. Кіраўнік дзяржавы ўсумніўся, наколькі аб'ектыўная такая карціна, даручыўшы праверыць і далажыць сітуацыю на працягу тыдня.

Прэзідэнт падкрэсліў, што тэхнічны агляд камбайнаў і іншай тэхнікі — сведчанне таго, што гэтая тэхніка спраўная. Усё астатняе не прымаецца. Таму патрабаванне праходзіць тэхагляд павінна выконвацца жалезна.

Прэзідэнт спытаў у міністра прамысловасці Аляксандра Рагожніка, чаму, паводле звестак кантралюючых органаў, у асобных гаспадарках фіксуюцца факты няспраўнасці айчыннай тэхнікі. Міністр запэўніў, што з такімі фактамі разбярэцца. Па яго словах, тэхніка вырабляецца з дастатковым узроўнем надзейнасці. У сваю чаргу, Аляксандр Лукашэнка пагадзіўся, што значэнне мае не толькі якасць вырабу тэхнікі, але і ўмовы яе эксплуатацыі, абслугоўвання. А гэта залежыць ад таго, хто сядзіць за рулём. Прэзідэнт падкрэсліў, што якасць тэхнікі, якая пастаўляецца на экспарт, і той, якая прадаецца ўнутры краіны, павінна быць, безумоўна, аднолькава добрай. Ён даручыў разабрацца з дадзеным пытаннем.

Міністр фінансаў Юрый Селіверстаў далажыў аб стане спраў з разлікамі сельгасарганізацый за паліва і іншую прадукцыю, неабходную для падрыхтоўкі і правядзення ўборачнай кампаніі. Гаворка ішла таксама аб своечасовасці пагашэння крэдытных абавязацельстваў. «Калі ў доўг узяў, трэба своечасова вярнуць. Толькі тады можна прыйсці (гэта як выключэнне) папрасіць пазычыць грошай», — папярэдзіў Прэзідэнт.

«АДСТУПАЦЬ НЯМА КУДЫ!»

Падчас селектара кожны губернатар далажыў пра сітуацыю ў сваёй вобласці. Прэзідэнт запатрабаваў не рабіць прагнозаў і справаздач. Акцэнт — на праблемах і недахопах.

Першы адказ трымаў старшыня Брэсцкага аблвыканкама. Гэтая вобласць раней за ўсіх пачала ўборку ўраджаю. Рэгіёну пашанцавала, сёння ў яго сітуацыя лепшая, чым у цэлым па краіне. Юрый Шулейка далажыў, што на Брэстчыне ўбрана 12 працэнтаў плошчаў, сярэдняя ўраджайнасць — на ўзроўні 41 ц/га, што адпавядае ўзроўню мінулага года. Больш высокую ўраджайнасць, чым гадам раней, паказвае рапс — 30 ц/га ў параўнанні з 24 ц/га. «Мы мяркуем намалаціць без грэчкі, кукурузы і проса 1,25 млн т, што адпавядае сярэднестатыстычнаму па Брэстчыне», — сказаў губернатар. Ён таксама адзначыў, што вобласці ўдалося выйсці на ўзровень мінулага года па нарыхтоўцы кармоў.

Аляксандр Лукашэнка асобна спытаў, ці ёсць праблемы з разлікамі за пастаўленае ў лік дзяржзаказу збожжа, ці фіксаваліся факты, калі збожжа забіралі ў сельгасарганізацыях без свое-

МОМАНТ ІСЦІНЫ І ФІНІШ ВЯЛІКАЙ РАБОТЫ»

часовай аплаты. «Такіх фактаў няма. Ідзе планавая прыёмка і разлікі за пастаўленае зерне», — адказаў старшыня Брэсцкага аблвыканкама.

Глабальных праблем няма і ў Гродзенскай вобласці. Як далажыў старшыня аблвыканкама Уладзімір Каранік, тэхніка адрамантавана, кадры ёсць, крыніцы фінансавання вызначаны. У Гродзенскай вобласці толькі 28 працэнтаў ад нормы ападкаў выпала ў маі-чэрвені. Але пацярпеў гэты рэгіён менш, чым іншыя вобласці. Ніякіх праблем па забеспячэнні жывёлагадоўлі і насельніцтва збожжам мы не бачым», — адзначыў Уладзімір Каранік. Праўда, сітуацыя з нарыхтоўкай кармоў складаная: першы ўкос аказаўся горшы за леташні, таму ёсць некаторае адставанне ад графіка.

Складанай, але не катастрафічнай сітуацыю ў Мінскай вобласці назваў яе кіраўнік Аляксандр Турчын. «У нас сёння праблем, якія былі б звязаныя не з асаблівымі прыродна-кліматычнымі ўмовамі, няма. Дажджы пайшлі, і мы сёння бачым, як прагрэсіруе наша кукуруза», — адзначыў ён.

Як заўважыў Аляксандр Лукашэнка, сітуацыя з надвор'ем ва ўсіх рэгіёнах розная, недзе землі пацярпелі больш, недзе — менш. «Я выдатна разумею, гэта не леташняя ўмовы. Калі 40 дзён у краіне не было дажджоў, то, натуральна, на ўсіх раёнах гэта неяк адбілася. Але спасылацца на тое, што вось бяда, згарэла ўсё, — гэта няправільна. Захаваем збожжа, якое сёння ёсць у полі, — значыць, будзем мець ураджай», — падкрэсліў кіраўнік дзяржавы.

Працягваючы гаворку пра Міншчыну, Аляксандр Лукашэнка спытаў, як выконваецца яго даручэнне па будаўніцтве малочнатаварных комплексаў у рэгіёне. Да канца года тут плануецца ўзвесці 20 аб'ектаў. За гэта адказвае кіраўніцтва не толькі вобласці, але і самой сталіцы. Агульны кошт укладанняў Мінскага гарвыканкама складае Br100 млн. Прэзідэнт нагадаў, што ўжо ставіў задачу зрабіць так, каб у будучай пяцігодцы ўвесь дойны статак перавесці ў тэхналагічныя малочна-таварныя комплексы.

Старшыня Мінгарвыканкама Уладзімір Кухараў далажыў, што першы малочнатаварны комплекс літаральна днямі ўведзены ў эксплуатацыю. Гатоўнасць астатніх аб'ектаў — ад 70 працэнтаў. Плануецца, што яны запрацуюць да канца года.

Старшыня Магілёўскага аблвыканкама Анатоль Ісачанка далажыў, што ва ўсіх раёнах вобласці пачалі ўборку збожжавых культур і азімага рапсу. Адначасова пачата рэалізацыя збожжа ў лік рэспубліканскіх дзяржпатрэб. Па словах кіраўніка рэгіёна, работа ідзе без асаблівых праблем у планавым рэжыме. Але ёсць пытанне, якое датычыцца паліва. «У нас не пралічваецца ў поўным аб'ёме паліва да 1 верасня. З улікам уборкі і кукурузы. Таму я прасіў бы сёння сумесна з урадам разгледзець дадзенае пытанне. Адно пытанне, якое ёсць, праблемнае. Астатнія пытанні мы вырашаем і вырашым», — заявіў губернатар. Ён растлумачыў недахоп паліва ўмовамі надвор'я, з-за якіх на палях спатрэбілася выканаць дадатковыя аб'ёмы работ.

Старшыня Віцебскага аблвыканкама Аляксандр Субоцін расказаў, што актыўная фаза ўборкі ў рэгіёне пачнецца праз 7-10 дзён. Вобласць да яе поўнасцю гатовая, як запэўніў губернатар. «Пачалі акуратна, дзе палі падышлі, убіраць рапс, азімыя. Ураджайнасць недзе 16,4 ц/га. Гэта прыблізна на ўзроўні мінулага года», — адзначыў ён.

Аляксандр Субоцін далажыў, як у вобласці рэалізоўваецца даручэнне «дастаць усё ламачча з-пад плота». Па яго словах, работа ідзе інтэнсіўна. Сёлета з гэтага ламачча было сабрана і будзе працаваць 38 камбайнаў і 102 трактары рознай магутнасці. Што да нарыхтоўкі травяністых кармоў, то, нягледзячы на павялічаныя плошчы ўборкі, ураджайнасць сёлета, на жаль, ніжэйшая. Тым не менш, у кожным раёне і гаспадарцы ёсць праграмы, як недастатковую частку кармоў будуць дадаваць. «Дарожная карта напісана на кожны выпадак», — запэўніў губернатар.

Аляксандр Лукашэнка пахваліў губернатара за тое, наколькі глыбока ён унік у пытанні сельскай гаспадаркі пасля работы на іншых высокіх пасадах. Але адначасова Прэзідэнт паставіў і жорсткую задачу: «Майце на ўвазе, што ні ў Ісачанкі, ні ў Крупко, ні ў вас адступаць няма куды. Усё! Адступаць няма куды! Усходняя вобласці павінны даваць прагрэс. Яны павінны развівацца і даваць нармальную дынаміку».

Ва ўсіх раёнах Гомельскай вобласці ўжо кіпіць уборачная кампанія. На пятніцу, як далажыў губернатар Іван Крупко, было ўбрана 16 працэнтаў збожжавых культур. Канчаецца ўборка рапсу. Па ўраджайнасці чакаецца ўзровень мінулага года. Гатоўнасць тэхнікі ў рэгіёне дае магчымасць убіраць да пяці працэнтаў плошчаў у дзень, ёсць дастатковыя магутнасці сушыльнай гаспадаркі. Губернатар канстатаваў, што ўмовы надвор'я ўдарылі па каласавых, але ў вобласці своечасова сарыентаваліся. Плануюць кампенсаваць недабор за кошт кукурузы. Выдзелены фінансавыя рэсурсы на дадатковую куплю збожжа, ёсць забяспечанасць кадрамі. Нядрэнныя разлікі ёсць на нарыхтоўку травяністых кармоў, хоць у першым укосе крыху недабралі.

Іван Крупко, як і яго калегі, звярнуў увагу на пытанне з палівам. На ліпень, жнівень і частку верасня ў рэгіёна хопіць запасаў. А далей, з улікам вялікага аб'ёму работы, спатрэбяцца адтэрмінаваныя крэдыты.

«Гомельскую вобласць трэба выцягваць з балота. Гэта надобра. Прыгожая вобласць, прыгожыя людзі, а мы там боўтаемся. Таму прымайце самыя рашучыя меры», — сказаў Аляксандр Лукашэнка.

«АДПРАЎЛЯЮ, КАБ ПАДНЯЦЬ ВІЦЕБСКУЮ ВОБЛАСЦЬ»

Аб тым, як вырашаюцца самыя праблемныя моманты аграпрамысловага комплексу, далажыў міністр сельскай гаспадаркі і харчавання Ігар Брыло. Так, ва ўборачнай кампаніі будзе задзейнічана 7,5 тысячы камбайнаў. Гатоўнасць тэхнікі складае 99 працэнтаў, праўда, гэты паказчык адрозніваецца па рэгіёнах. Напрыклад, у Віцебскай вобласці — 98 працэнтаў. Міністр падкрэсліў, што па забяспечанасці гаспадарак тэхнікай у параўнанні з мінулым годам ёсць станоўчая дынаміка і штогод сітуацыя паляпшаецца. «Летась купілі 405 камбайнаў, сёлета плануем узяць за год 800», — праінфармаваў ён.

Акрамя паставак новай тэхнікі, па даручэнні Прэзідэнта значна актывізаваны працэс рамонту і аднаўлення старой. Пры садзейнічанні Міністэрства прамысловасці былі адрамантаваны і адноўлены 215 збожжаўборачных камбайнаў, 188 — кормаўборачных, больш як 800 трактароў. Ігар Брыло запэўніў, што аграрыі прыкладуць усе намаганні, каб нарыхтаваць патрэбныя аб'ёмы кармоў. Тым больш умовы надвор'я даюць падставы спадзявацца на нядрэнны другі ўкос травяністых кармоў. Што да пытання нарыхтоўкі збожжавых сёлета, міністр адзначыў, што прагназуемы недабор — у раёне мільёна тон. Але для краіны гэта не крытычна, паколькі, паводле яго слоў, «на складах ёсць каля мільёна тон пераходнага астатку». Ігар Брыло таксама згадаў станоўчыя тэндэнцыі ў вырашэнні праблем з падзяжом жывёлы. Паводле яго даных, узровень непрадукцыйнага выбыцця сёлета скараціўся на 21 тыс. у параўнанні з паказчыкамі за аналагічны леташні перыяд.

«Мы ў гэту ўборачную кампанію падрыхтаваліся не горш, а, думаю, па некаторых кампанентах нават лепш, чым летась», — падсумаваў Ігар Брыло.

З селектарнай нарады Ігар Брыло выйшаў памочнікам Прэзідэнта па Віцебскай вобласці. Пра іх пераход на новую пасаду Аляксандр Лукашэнка аб'явіў падчас абмеркавання сітуацыі з уборачнай кампаніяй на Віцебшчыне. Прэзідэнт падкрэсліў, што асабіста міністр сельскай гаспадаркі нясе за тое адказнасць як адказны за вобласць. «Значыць, з гэтай вось уборачнай кампаніі міністра сельскай гаспадаркі — памочнікам у Віцебскую вобласць. І мне дакладваць штотыдзень аб сітуацыі. Падобна, там забыліся, што трэба працаваць. І ўсе чакаюць. Нейкая надзея ў іх, што прыйдзе нехта, грошы прынясе. Павінна быць рэалізавана. Разам з Субоціным за гэта галавой адказваеш», — сказаў кіраўнік дзяржавы. Прэм'ер-міністру Раману Галоўчанку даручана аператыўна падабраць кандыдатуру новага міністра сельскай гаспадаркі і харчавання.

Прэзідэнт звярнуўся і да губернатара Віцебскай вобласці Аляксандра Субоціна: «Хацелася б, каб вы прынялі новага памочніка. Але спакойнага жыцця вам не будзе. Вы ж разумееце, што я не ў ссылку адпраўляю Брыло. А для таго, каб усё ж мы Віцебскую вобласць паставілі на ногі. Але ведаем, што рабіць. Прамая сувязь у яго будзе з усімі тымі, з кім ён сёння працуе на аднолькавых правах — міністры, члены ўрада».

ДЫСЦЫПЛІНА, ТЭХНАЛОГІІ І РЭЗЕРВЫ

Падводзячы вынікі селектарнай нарады, Аляксандр Лукашэнка даў шэраг даручэнняў па самых важных пытаннях. Што датычыцца закупкі паліва, то кіраўнік дзяржавы даручыў ураду ў найбліжэйшы час сабраць старшынь аблвыканкамаў і разам з імі вырашыць праблемныя пытанні. Дзе трэба — падставіць плячо. Дзе не хочуць працаваць — унесці прапановы.

Асаблівую ўвагу Аляксандр Лукашэнка ўдзяліў выбару асноўных сельскагаспадарчых культур, на якія трэба рабіць упор, — азімы ячмень, кукуруза і рапс. Гаворачы пра перавагі азімага ячменю, ён падкрэсліў, што ніхто не настойвае на штучным насаджэнні гэтай культуры па ўсёй краіне, таму не трэба праводзіць паралелі з распаўсюджваннем кукурузы пры Мікіту Хрушчове. «Падкрэсліваю: азімы ячмень — гэта не мая выдумка, мы яго апрацоўвалі даўно, але па рэшткавым прынцыпе. Мы ніколі не аддавалі гэтай культуры асаблівай увагі, а ёй трэба ўдзяляць асаблівую ўвагу, калі вырашылі яе апрацоўваць», — заявіў беларускі лідар. Ён падкрэсліў, што гэта капрызная культура, але яна добрая там, дзе выконваюцца тэхналогіі. Зрэшты, як і іншыя культуры. «Азімаму ячменю, я лічу, быць. Ён перажыў катастрофы мінулага і гэтага гадоў і даў нядрэнны ўраджай». На асобных палях у Беларусі яго ўраджайнасць дасягае 70-100 ц/га», — сказаў Прэзідэнт. Вялікай перавагай дадзенай культуры з'яўляецца ранні тэрмін яе ўборкі — да пачатку масавай уборачнай кампаніі, што дае магчымасць загадзя абкатаць тэхніку, падрыхтаваць механізатараў і іншы персанал.

Фота БелТА.

Аляксандр Лукашэнка пазітыўна ацаніў перспектывы вырошчвання рапсу. Ён назваў яго добрай грашовай культурай, якой трэба займацца, зразумела, выконваючы ўсе тэхналогіі. «Нават пры ўраджайнасці 35 ц/га азімы рапс дае вельмі добры даход. Кітайцы просяць павялічыць пастаўкі ім рапсавага алею. Ды і еўрапейцы, якімі б санкцыі ні былі, з задавальненнем будуць браць у вас той алей. І трэба паціху наша насельніцтва прывучаць да рапсавага алею. Ён не горшы, чым сланечнікавы, а па многіх паказчыках — нават лепшы», — сказаў Прэзідэнт.

Але, звярнуў увагу кіраўнік дзяржавы, мэтазгоднасць вырошчвання гэтых культур павінна ацэньвацца на месцах. Цісніце і настойвайце не трэба. І, зрабіў акцэнт Аляксандр Лукашэнка, — тэхналогіі і яшчэ раз тэхналогіі.

Прэзідэнт засяродзіў увагу на выкананні рацыянальных падыходаў да падрыхтоўкі глебы пад будучыя пасевы. Паводле слоў Аляксандра Лукашэнкі, трэба рацыянальна паставіцца да пасеваў кукурузы, вызначыўшыся са стратэгіяй: што рыхтаваць на сілас, а што пакідаць на зерне. Прэзідэнт закрануў пытанне закупкі насення, якое не вырабляецца ў нашай краіне, напрыклад люцэрны. На яго думку, мэтазгодна арганізаваць агульны закуп для патрэб усіх сельгасарганізацый, што дасць магчымасць за кошт значных аб'ёмаў набыць насенне па больш выгаднай цане. Адно з даручэнняў Прэзідэнта датычылася дадатковага забеспячэння сельгасарганізацый механізатарамі на час уборачнай кампаніі.

«Упаўнаважаным і памочнікам — неадкладна выехаць на месцы і аказаць усякую падтрымку губернатарам і абласцям у арганізацыі ўборачнай кампаніі», — агучыў яшчэ адно даручэнне Аляксандр Лукашэнка.

Прэзідэнт расказаў, што да яго паступаюць скаргі на нясвоечасовыя разлікі перапрацоўчых прадпрыемстваў за прадукцыю. У прыватнасці, гаворка ішла пра малако і мяса. Па яго словах, гэта недапушчальна. Ён даручыў Раману Галоўчанку вырашыць дадзеную праблему, каб не было ніякай запазычанасці.

«Я бачу, што праведзена вельмі вялікая работа па падрыхтоўцы ўраджаю. Людзі разумеюць, што нам трэба сёння мабілізавацца, ад гэтага залежыць наша будучыня», — рэзюмаваў Прэзідэнт. Па яго словах, верагоднасць недабору па асобных культурах запланаванага аб'ёму ўраджаю не выклікае моцнай занепакоенасці. У больш ураджайныя гады ў краіне быў сфарміраваны дастатковы запас, у тым ліку па збожжы. «У нас у рэзерве мільён тон збожжа — тое, чаго я ад вас заўсёды патрабаваў: няхай будзе рэзерв. Сёння няма праблем, гэты недабор мы спакойна перакрываем са сваіх рэзерваў», — адзначыў кіраўнік дзяржавы.

Аляксандр Лукашэнка падкрэсліў, што ў дадзеным пытанні варта падыходзіць да справы па-вясковаму. «Запас бяды не чыніць. Трэба абавязкова мець рэзервы, запасы. Чаго б нам ні каштавала, трэба глядзець не толькі па баках, але і ўнутр на нашы рэзервы, якія мы можам выкарыстоўваць», — звярнуў увагу Прэзідэнт.

Валерыя СЦЯЦКО.

Стала вядома

МІНІНФАРМ АБ'ЯВІЎ КОНКУРС НА НАЙЛЕПШЫ ЖУРНАЛІСЦКІ МАТЭРЫЯЛ ПРА ЖНІВО-2023

Міністэрства інфармацыі сумесна з Беларускім прафесійным саюзам работнікаў культуры, інфармацыі, спорту і турызму аб'явіла старт рэспубліканскага творчага конкурсу сярод журналістаў СМІ на тэму ўборачнай кампаніі 2023 года «Хвала рукам, што пахнуць хлебам». Аб гэтым паведамілі ў Мінінфарме.

Да ўдзелу ў конкурсе дапускаюцца журналісты і творчыя работнікі друкаваных і тэлерадыёвяшчальных СМІ, інфармацыйных агенцтваў, сеткавых выданняў, якія ўваходзяць у рады галіновага прафсаюза, па прадстаўленні рэдакцыі сродку масавай інфармацыі, інфармацыйнага агенцтва, у адпаведнасці з намінацыямі конкурсу.

На конкурс прадстаўляюцца матэрыялы, якія апублікаваны ў друку або выйшлі ў эфір тэлевізійных або радыёвяшчальных СМІ, размешчаны на інтэрнэт-сайтах у перыяд уборачнай кампаніі 2023 года. Яго асноўныя мэты — рэалізацыя задач дзяржаўнай інфармацыйнай палітыкі ў развіцці аграрнага комплексу і забеспячэнні харчовай бяспекі краіны, фарміраванне павагі да чалавека працы, паказ яркіх дасягненняў падчас уборачнай кампаніі, садзейнічанне выхаванню працавітасці ў моладзі на прыкладзе найлепшых экіпажаў камбайнераў, працоўных калектываў.

Конкурс праводзіцца па наступных намінацыях: «Найлепшы аўтарскі матэрыял (нарыс, рэпартаж, спецыяльны праект) у рэспубліканскіх друкаваных СМІ і сеткавых выданнях», «Найлепшы аўтарскі матэрыял (нарыс, рэпартаж, спецыяльны праект) у рэгіянальных друкаваных СМІ і сеткавых выданнях», «Найлепшы аўтарскі матэрыял (відэасюжэт, рэпартаж, спецыяльны праект), які выйшаў у эфір рэспубліканскіх тэлевізійных або радыёвяшчальных СМІ», «Найлепшы аўтарскі матэрыял (відэасюжэт, рэпартаж, спецыяльны праект), які выйшаў у эфір рэгіянальных тэлевізійных або радыёвяшчальных СМІ», «Найлепшы фотаматэрыял у рэспубліканскіх друкаваных і сеткавых СМІ», «Найлепшы фотаматэрыял у рэгіянальных друкаваных і сеткавых СМІ».

У кожнай намінацыі вызначаецца адзін пераможца, які будзе адзначаны дыпломам конкурсу і грашовай прэміяй у памеры 20 базавых велічынь.

Заяўкі прымаюцца да 25 жніўня (уключна) на адрас: 220004, г. Мінск, пр-т Пераможцаў, 11, кабінет 402 з пазнакай: «На конкурс «Хвала рукам, што пахнуць хлебам». Кантактны тэлефон: 8 (017) 203-26-84, e-mail: ups@mininform.gov.by.

«Беларуснафта» плануе развіваць сетку электразаправачных комплексаў

Аб гэтым у прэс-цэнтры БелТА расказаў начальнік упраўлення нафтапрадуктазабеспячэння цэнтральнага апарату РУП «Вытворчае аб'яднанне «Беларуснафта» Юрый АНАНЧАНКА.

«Кампанія «Беларуснафта» інтэнсіўна ўдзельнічае ў працэсе аснашчэння аб'ектаў прыдарожнага сэрвісу. Цяпер мы ўжо не так актыўна будуем запраўкі, як гэта было ў папярэднія гады. У асноўным займаемся рэканструкцыяй старых аб'ектаў размяшчэння, грамадскага харчавання і гандлёвых плошчаў. Летась у нас было рэканструявана 11 аб'ектаў, сёлета плануем 17. На дадзены момант мы займаем 70 працэнтаў рынку ў Беларусі», — заявіў Юрый Ананчанка. Паводле яго слоў, стандарты кіравання і абслугоўвання, а таксама патрабаванні для ўсіх аб'ектаў «Беларуснафты» аднолькавыя.

Акрамя таго кампанія мадэрнізуе ўсе свае аб'екты. Напрыклад, павялічваецца колькасць спавівальных столікаў, уладкоўваюцца месцы адпачынку для дзяцей, дзе ў іх будзе магчымасць гуляць і маляваць.

«Таксама «Беларуснафта» аддае дастаткова вялікую ўвагу структуры і развіццю сеткі электразаправачных комплексаў. Цяпер ідзе змяненне рынку, электратранспарту становіцца ўсё больш, і ў сувязі з гэтым на нашых заправачных станцыях шукаюцца магчымасці для таго, каб устанаўліваць хуткія зарадныя комплексы і мінімізаваць час для запраўкі электрамабіляў. Акрамя таго, у нас ёсць яшчэ прыпынкі для караванаў, якія мы падтрымліваем у неабходным стане. На дадзены момант мы ўжо пачынаем фарміраваць бюджэт на 2024 год, будзем працягваць развіваць сеткі АЗС надалей», — адзначыў начальнік упраўлення нафтапрадуктазабеспячэння цэнтральнага апарату РУП «Вытворчае аб'яднанне «Беларуснафта».

Добрая навіна

НОВАЯ ШКОЛА АДКРЫЕЦЦА 1 ВЕРАСНЯ Ў СЕНІЦЫ ПАД МІНСКАМ

Новая школа на 720 месцаў адкрыецца 1 верасня ў аграгарадку Сеніца Мінскага раёна, паведаміла журналістам у прэс-цэнтры БелТА першы намеснік начальніка галоўнага ўпраўлення па адукацыі Мінскага аблвыканкама Софія ФІЛІСТОВІЧ.

«На падрыхтоўку ўстаноў да новага навучальнага года ў вобласці запланавана накіраваць больш як Br55 млн, у тым ліку на правядзенне бягучых і капітальных рамонтаў. Выдзелены Мінскім абласным выканаўчым камітэтам сродкі на набыццё 118 камп'ютарных класаў», — расказала Софія Філістовіч.

У будынках абнаўляюцца фасады, дахі, мяняюцца аконныя блокі, добраўпарадкоўваюцца прышкольныя тэрыторыі. Капітальны рамонт праводзіцца ў 31 установе адукацыі.

Софія Філістовіч таксама паведаміла, што ў рэгіёне праведзена аптымізацыя сеткі ўстаноў. Закрыты або рэарганізаваны школы з невысокай напаўняльнасцю ў сельскай мясцовасці. Усім педагогам прапанавана новае месца работы, будзе арганізаваны падвоз навучэнцаў.

«Усе ўстановы агульнай сярэдняй адукацыі вызначыліся з другім элементам школьнай формы. Працуюць школьныя кірмашы», — адзначыла Софія Філістовіч.

Усяго ў Мінскай вобласці налічваецца больш за 500 школ. Як чакаецца, у першыя класы прыйдзе каля 18 тысяч дзяцей, у 10-я класы — каля васьмі тысяч навучэнцаў. Адкрываюцца прафільныя класы — педагагічныя, аграрныя, спартыўна-педагагічныя і іншыя.

Усе дзеці будуць забяспечаны месцамі ў школах, але не заўсёды ў крокавай даступнасці, адзначыла першы намеснік начальніка галоўнага ўпраўлення па адукацыі Мінскага аблвыканкама. «Асабліва гэта датычыцца Мінскага раёна — Новай Баравой і Калодзішчаў. Тут у нас вельмі цесна арганізавана ўзаемадзеянне з камітэтам па адукацыі Мінгарвыканкама», — падкрэсліла Софія Філістовіч. Паводле яе слоў, дзеці, якія не маюць магчымасці трапіць у школу непасрэдна ў Мінскім раёне, забяспечваюцца месцамі ў сталіцы.

Таксама да канца года на Міншчыне чакаецца ўвод чатырох новых дзіцячых садкоў — у Мінскім, Смалявіцкім і Лагойскім раёнах.

ШТО Ў СВЕЦЕ РОБІЦЦА

Інфляцыя ў Японіі павялічылася да 3,3 працэнта

Спажывецкія цэны ў Японіі ў чэрвені ўзраслі на 3,3 працэнта ў гадавым выражэнні. Такія даныя прыводзяцца ў справаздачы міністэрства ўнутраных спраў і камунікацый краіны. Такім чынам, інфляцыя паскорылася ў параўнанні з папярэднім месяцам. Кошт прадуктаў харчавання ў Японіі ў чэрвені ўзрос на 8,4 працэнта, жыллё падаражэла на 1,1 працэнта, транспартныя паслугі — на 2,2 працэнта, мэбля і тавары для дому — на 8,6 працэнта, адзенне — на 3,9 працэнта. Спажывецкія цэны ў чэрвені павялічыліся на 0,2 працэнта ў параўнанні з папярэднім месяцам.

У Пакістане з-за мусонных дажджоў і паводак загінула больш за сто чалавек

У выніку паводак, выкліканых мусоннымі дажджамі, у Пакістане загінула больш за сто чалавек і яшчэ 180 пацярпелі. Пра гэта паведаміла Пакістанскае Нацыянальнае ўпраўленне па барацьбе са стыхійнымі бедствамі. Паводле яго звестак, мацней за ўсё ад лівяў пацярпела правінцыя Усходні Пенджаб — там загінулі 57 чалавек і 118 атрымалі раненні. Звыш паўсотні дамоў было разбурана. Ад удару стыхіі сур'ёзна пацярпелі сталіца правінцыі Лахор і горад Равалпіндзі, дзе за апошнія некалькі сутак выпала рэкордная колькасць ападкаў. Тут з-за паводкі абрынуўся мост, што прывяло да гібелі 12 рабочых. Паводкавыя воды затапілі многія жылыя раёны, паралізавалі работу транспарту і выклікалі перабоі ў электразабеспячэнні. Не менш як 25 чалавек загінула і яшчэ 41 атрымалі раненні ў выніку асобных аварый, звязаных з дажджамі, у правінцыі Хайбер-Пахтунхва на паўночным захадзе краіны. У правінцыі Паўднёвы Сінд дзесяць чалавек загінулі і яшчэ двое атрымалі раненні ў выніку ўдару маланкі ў дом. Таксама ёсць інфармацыя аб загінулых у сельскіх раёнах заходняй правінцыі Белуджыстан і ў паўночным рэгіёне Гілгіт-Балтыстан, дзе мусонныя дажджы не спыняюцца з 25 чэрвеня.

Французская армія адчувае дэфіцыт кадраў з-за нізкіх заробкаў

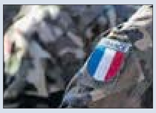

Армія Францыі сутыкаецца з дэфіцытам маладых кадраў з-за недастатковай прывабнасці службы, складаных умоў і нізкіх заробкаў. Пра гэта са спасылкай на радыёстанцыю Europe 1 паведаміла РІА «Навіны». Кіраўніцтва французскай арміі непакоіць існуючая сітуацыя. Сёлета ваенныя не змогуць набраць неабходную колькасць навабранцаў. Пры гэтым радыёстанцыя не ўдакладняе, колькі планавалася набраць маладых людзей. Кадравыя цяжкасці таксама тлумачаца тым, што арміі не ўдаецца ўтрымаць радавых і ўнтэр-афіцэраў у сваіх шэрагах, многія з іх у канчатковым выніку вырашаюць перайсці ў прыватны сектар, паведаміла Europe 1.

Слодыч

ФАБРЫКА «СЛОДЫЧ» ПАКАРАЕ НОВЫЯ ВЯРШЫНІ

За апошнія два гады ААТ «Кандытарская фабрыка «Слодыч» змагла значна пашырыць асартымент прадукцыі і павялічыць аб'ём вытворчасці ў 2022 годзе на 27,4 %. Сёння «Слодыч» — гэта не толькі печыва, прадпрыемства выпускае цукеркі, вафлі, пернікі, зефір.

Аб'ём рэалізаванай прадукцыі на экспарт за апошні год вырас на 23,2 %, а выручка ад рэалізацыі павялічылася на 25 %, што з'яўляецца пацвярджэннем якасці і канкурэнтаздольнасці прадукцыі «Слодыч».

Геаграфія паставак — больш як 20 краін. За 2022 год рынак Расійскай Федэрацыі мае найбольшую долю ў экспарце, потым – Манголія і Арменія.

У 2023 годзе фабрыка «Слодыч» рэалізавала сумесны буйны праект, заключыўшы супрацоўніцтва з расійскім кандытарскім прадпрыемствам «Любімы край» для запуску лінейкі дзіцячага печыва, прызначанага для малых узростам ад 6 месяцаў, пад расійскай гандлёвай маркай. Гэтае супрацоўніцтва з'яўляецца важнай падзеяй не толькі для абедзвюх кампаній, але і для спажыўцоў, якія заўсёды шукаюць якасныя і бяспечныя прадукты для сваіх дзяцей.

Галоўнай прычынай выбару ў якасці партнёра фабрыкі «Слодыч» — дастойная якасць прадукцыі.

Аднак гэта толькі пачатак, і абедзве кампаніі плануюць пашырыць асартымент.

Дзякуем усім нашым пакупнікам за падтрымку і давер да нашай прадукцыі. Мы гатовыя пакараць новыя вяршыні і дасягаць яшчэ большых вынікаў.

УНП 100129695

Лічбавы беларус

РЭІНЖЫНІРЫНГ АДМІНПРАЦЭДУР

«Электронныя» навелы Дырэктывы № 2

Замацаваецца на абслугоўванне ў паліклініцы, атрымаць пасведчанне кіроўцы, стаць на ўлік у дзіцячы садок, заказаць даведку аб налічэнні пенсіі... Кожная з гэтых неабходнасцяў — асобная адміністрацыйная працэдура (АП), якіх у Беларусі амаль тысяча, і ўсе яны створаны для ўзаемадзеяння фізічных і юрыдычных асоб з дзяржавай. Каб не стукаць штораз у розныя дзверы, вельмі зручна заказваць такія паслугі ў «лічбе». На гэта скіравана і Дырэктыва № 2 «Аб дэбюракратызацыі дзяржаўнага апарату і павышэнні якасці забеспячэння жыццядзейнасці насельніцтва», якая нядаўна была выкладзена ў новай рэдакцыі. Яе галоўная ідэя — глабальная лічбавізацыя ўсіх галін жыцця і іх электроннае ўзаемадзеянне паміж сабой і з насельніцтвам. Пра асноўныя навелы Дырэктывы распавялі ў Нацыянальным цэнтры электронных паслуг (НЦЭП).

Аптымізаваць і алічбаваць

Найгалоўнейшая ўвага аддаецца дзяржавай **удасканаленню лічбавых магчымасцяў службы «Адно акно»,** якая заклікана павысіць якасць атрымання насельніцтвам паслуг праз павялічаны тэрмін работы (да васьмі гадзін вечара) і прапаноўвае людзям альтэрнатыўныя шляхі для заказу патрэбных ім адміністрацыйных працэдур і паслуг (падаваць запыт у электронным выглядзе і атрымліваць адказ гэткім жа чынам), расказала **Святлана КАРАНЕВІЧ, начальнік аддзела электроннай камерцыі НЦЭП:**

— Каб пэўная АП была пераведзена ў электронны выгляд, патрэбна карпатлівая работа з дзяржорганамі, якія за яе адказваюць. Працэдуру нельга проста алічбаваць — яна павінна прайсці рэінжынірынг, аптымізавацца і палепшыцца. Неабходна замяніць электроннымі дакументамі частку лішніх звестак, якія трэба збіраць у папяровым выглядзе для атрымання паслугі, а таксама падумаць, за кошт чаго можна скараціць тэрмін здзяйснення адмінпрацэдуры. А алічбоўваць — ужо гэтую ўдасканаленую працэдуру.

У самой Дырэктыве сказана, што «кіраўнікам дзяржорганаў трэба **сканцэнтраваць намаганні на пераводзе адмінпрацэдур, найперш запатрабаваных насельніцтвам, у электронную форму».** Каб выканаць такую задачу, дзейнічае пастанова прэм'ер-міністра № 119р, дзе вызначаны канкрэтныя спісы АП пэўных дзяржорганаў, якія неабходна перавесці ў электронны выгляд (з указаннем тэрмінаў і адказных выканаўцаў).

Гаворачы пра службу «Адно акно», нельга забывацца на праграмны комплекс (ПК) «Адно акно» (на пляцоўцы адзінага партала), паколькі адмінпрацэдуры могуць кансалідавацца ў абодвух гэтых месцах, нагадала Святлана Караневіч:

— Калі мы кажам пра грамадзян, гэта найчасцей тыя АП, якія ажыццяўляюць мясцовыя выканаўчыя і распарадчыя органы — тыя самыя службы «Адно акно». Праз ПК «Адно акно» цяпер можна атрымаць 212 адмінпрацэдур, хоць іх існуе значна больш. Справа ў тым, што кожны ўпаўнаважаны орган, які адказвае за пэўную адмінпрацэдуру, сам вырашае, ці будзе яна аказвацца праз ПК «Адно акно». Спецыялісты Цэнтра заахвочваюць дзяржорганы (калі гэта мясцовыя выканкамы), каб усё больш працэдур кансалідавалася ў службе «Адно акно» і каб іх у тым ліку можна было атрымліваць праз ПК «Адно акно».

Ідэнтыфікацыйныя даныя юрыдычнай сілы электроннай даведкі

Усе цяперашнія працэдуры ПК «Адно акно» алічбаваны пакуль часткова, то-бок іх электроннае аказанне пачынаецца толькі пасля таго, як чалавек фізічна сходзіў у службу «Адно акно» і падаў пакет дакументаў. Цяпер для кожнай з існуючых 212 працэдур трэба дапрацаваць магчымасць рэалізоўваць падачу заявы непасрэдна з адзінага партала.

— Ужо праходзіць пілотны праект з Мінгарвыканкамам, у межах якога і робіцца такая дапрацоўка для 13 найбольш запатрабаваных па сталіцы адмінпрацэдур, каб можна было падаць заяву на іх ажыццяўленне проста «з канапы» і не хадзіць да апарата службы «адно акно», — паведаміла начальнік аддзела. — Такім чынам будуць дароблены «хвосцікі» гэтых адмінпрацэдур, каб яны сталі цалкам лічбавымі: ад падачы заявы да атрымання выніковага рашэння (непасрэдна даведкі) у асабісты электронны кабінет. Пасля дадзена практыка распаўсюдзіцца і на астатнія АП з 212 існуючых.

Дырэктывай прадпісана, што «электронныя дакументы, а таксама дакументы ў электронным выглядзе: **паведамленні і іншыя звесткі, накіраваныя дзяржорганамі ў асабістыя электронныя кабінеты на адзіным партале, з'яўляюцца сапраўднымі, атрыманымі і валодаюць юрыдычна значнымі наступствамі, то-бок прыраўноўваюцца да дакумента з подпісам і пячаткай».**

— Цэнтр сёння працуе над тым, каб стварыць сэрвіс праверкі такіх дакументаў, кожны з якіх будзе ідэнтыфікавацца пэўнымі данымі, хутчэй за ўсё, нумарам і QR-кодам. Мяркуецца, што такую магчымасць рэалізуюць да канца ліпеня, — удакладніла Святлана Караневіч. — Дзякуючы гэтаму грамадзянін зможа з дакументам (або без яго, а толькі з ідэнтыфікацыйнымі данымі дакумента) прыйсці ў дзяржорган, якому патрэбна даведка, што прыйшла ў кабінет грамадзяніна, а спецыяліст дзяржоргана, у сваю чаргу, праз адзіны партал убачыць па гэтых даных той самы электронны дакумент. І гэтага будзе дастаткова, каб давяраць сапраўднасці дакумента. Яшчэ лепшы ідэальны варыянт, калі чалавек зможа праз электронную пошту пераслаць даведку, накіраваную ў яго асабісты кабінет, у той дзяржорган, якому яна неабходная, а не прыходзіць туды. Гэта зручна, паколькі даведкі, якія заказвае чалавек, як правіла, патрэбныя яму менавіта для прад'яўлення пэўнаму дзяржоргану. Мусіць, неабходна на нарматыўным узроўні замацаваць механізм, каб упаўнаважаныя органы праводзілі такія мерапрыемствы па зверцы дакументаў.

Не проста падключацца, а выкарыстоўваць

Яшчэ адна задача абноўленай Дырэктывы — **максімальнае выкарыстанне дзяржорганамі электроннага дакументаабароту.** Да сістэмы міжведамаснага дакументаабароту (СМДА) падключылася ўжо сто працэнтаў дзяржорганаў і арганізацый, а таксама недзяржаўныя кампаніі, якія пажадалі далучыцца да магчымасці абменьвацца карэспандэнцыяй у згаданай сістэме, дадала прадстаўніца НЦЭП:

— Аднак застаецца шэраг дзяржарганізацый больш нізкага ўзроўню (напрыклад, тыя, што падпарадкоўваюцца аблвыканкамам) або дзіцячыя садкі ці лагеры, якія працуюць толькі ў сезон. Многія з іх падключаныя да СМДА чыста намінальна, а непасрэдна сэрвісам дакументаабароту не карыстаюцца. Каб выканаць распараджэнне Дырэктывы, ім цяпер прыйдзецца выкарыстоўваць электронны дакументаабарот пры рэалізацыі дзяржфункцый у рамках узаемадзеяння паміж сабой або ажыццяўлення адмінпрацэдур.

Станоўчы момант выкарыстання СМДА на практыцы ў наступным. ПК «Адно акно» інтэграваны з рознымі інфармацыйнымі рэсурсамі і дазваляе атрымаць з іх даныя, якіх не хапае. А калі такіх рэсурсаў няма, то даныя, якіх не хапае, можна атрымаць па СМДА ад нейкай арганізацыі. Такім чынам, чым больш арганізацый падключана да СМДА і выкарыстоўвае электронны дакументаабарот, тым большай колькасці арганізацый можна будзе накіраваць такія электронныя запыты, растлумачыла Святлана Караневіч:

— Цяпер праз ПК «Адно акно» можна рабіць запыты ў восем дзяржаўных інфармацыйных рэсурсаў (ДІР). А, згодна з указаннем Дырэктывы, **на працягу шасці месяцаў трэба вызначыць пералік такіх ДІР, якія неабходна інтэграваць з агульнадзяржаўнай аўтаматызаванай інфармацыйнай сістэмай (ААІС) для ажыццяўлення адмінпрацэдур.** Калі такія рэсурсы абазначаць і інтэгруюць, аператары службы «Адно акно» змогуць рабіць больш электронных запытаў і больш адмінпрацэдур будзе алічбавана ў прынцыпе.

У дадзены момант Саўмін і агенцтва па сэрвісізацыі вызначаюць, якія ДІР, неабходныя для ажыццяўлення адмінпрацэдур, павінны з'явіцца ў ААІС, і аналізуюць, якія звесткі па працэдурах, што заяўнік пакуль прыносіць асабіста, можна замяніць інфармацыяй з ДІР.

Дакумент таксама прадпісвае **да 1 верасня прыняць меры па ўдасканаленні парадку выкарыстання ПК «Адно акно».** Нярэдка здараецца, што арганізацыі ці службы «Адно акно» падключаюць ПК «Адно акно» толькі для аднаго працоўнага месца, а астатнія працуюць па-ранейшаму, без падключэння да сістэмы. Пры наяўнасці ПК «Адно акно» на кожным працоўным месцы ў ведамстве можна ўсе дакументы перадаваць у электронным выглядзе.

Праверка аўто, работы, здароўя...

Сёння ў асабістым электронным кабінеце беларуса на адзіным партале электронных паслуг даступна 112 электронных адмінпрацэдур і 195 паслуг, а праз два гады іх колькасць павялічыцца больш як удвая. За апошні год (з другой паловы 2022-га) распрацавана больш за 30 % новых электронных паслуг ад агульнай колькасці створаных за папярэднія дзесяць гадоў.

З пачатку года ў Беларусі з'явілася, напрыклад, 12 паслуг, якія створаны на падставе звестак АІС ДАІ. Яны, у прыватнасці, дазваляюць пацвердзіць факт выдачы пасведчання кіроўцы або праверыць наяўнасць звестак аб абмежаванні ў праве кіравання.

— Не ўсе з гэтых 12 паслуг даступныя шырокаму колу карыстальнікаў. Большасць прызначана для дзяржорганаў для выканання імі службовых функцый і вельмі карысная для каршэрынгавых кампаній і арганізацый, якія займаюцца груза- і пасажырскімі перавозкамі. Яны дазваляюць імгненна праверыць даныя і ўбачыць наяўнасць абмежаванняў, што, безумоўна, садзейнічае лепшаму кантролю і павышэнню бяспекі дарожнага руху, — падкрэсліла эксперт. — Можна таксама ўбачыць, ці не ўдзельнічала машына ў ДТЗ, і праверыць, ці не знаходзіцца аўто ў залогу.

Новымі звесткамі дапоўніўся сёлета і шэраг паслуг Фонду сацыяльнай абароны насельніцтва. Інфармацыю па паслузе аб працоўнай дзейнасці застрахаванай асобы, якая раней давалася толькі за год, цяпер можна атрымаць за апошнія два гады. З'явілася 20 адмінпрацэдур у галіне экалагічнай экспертызы (падчас прыёмкі будынка ў эксплуатацыю).

Са студзеня ўжо аказана больш як 1,5 мільёна паслуг дыспансерызацыі аднаго дня, якая даступная шляхам анкетавання (анкету можна запоўніць самастойна ў асабістым кабінеце або падчас прыёму ва ўрача). Пасля яе запаўнення сістэма выдасць пацыенту рэкамендацыі адносна выяўленай патэнцыяльнай рызыкі развіцця ў чалавека захворванняў сістэмы кровазвароту, лёгкіх, анкалогіі, цукровага дыябету.

Да канца года на партале з'явіцца яшчэ шэраг новых лічбавых працэдур, якія будуць даступныя на адзіным партале электронных паслуг, а да 2025-га — да іх павінна дадацца яшчэ амаль 450.

Ірына СІДАРОК,
фота аўтара.

Праграмны комплекс
НЦЭУ
«АДНО АКНО»
спрашчае ажыццяўленне адміністрацыйных працэдур

З дапамогай праграмнага комплексу «Адно акно» можна:
- ✓ прыняць заяву ў грамадзяніна з ID-карткай;
- ✓ запытаць дадатковыя звесткі ў электронным выглядзе;
- ✓ перанакіраваць заяву на выкананне іншаму работніку ПК «Адно акно»;
- ✓ фарміраваць аналітычныя даныя.

Падрабязней – на адзіным партале электронных паслуг
https://platform.gov.by

Нацыянальны цэнтр электронных паслуг. УНП 191700161

Анлайн-кантроль і пераход на артэзіянскія крыніцы

Чаму ў Мінску можна піць ваду з-пад крана?

Спецыялісты адзначаюць, што ў Мінску з вадой усё ў поўным парадку. Яна мае высокую якасць, таму спажывец, не асцерагаючыся, можа піць яе проста з-пад крана. У сталіцы штогод ажыццяўляецца каля 20 тысяч адбораў проб вады для яе далейшага даследавання, паведаміў першы намеснік дырэктара — галоўны інжынер прадпрыемства «Мінскводаканал» Антон ГАЛАСКОК.

Уся сістэма водазабеспячэння складаецца з больш чым 3 тысяч кіламетраў сетак, каля 450 помпавых станцый, якія забяспечваюць спажыўцоў горада вадой. Паводле яго слоў, асаблівая ўвага на прадпрыемстве аддаецца мадэрнізацыі асноўнага тэхналагічнага абсталявання: «Сярод прыярытэтаў — аўтаматызацыя працэсаў, якія дазваляюць забяспечыць бесперабойную работу аб'ектаў».

Спецыяльныя пункты

«Вада даследуецца ў акрэдытаванай хіміка-бактэрыялагічнай лабараторыі», — распавёў спецыяліст. За год выконваецца больш за 180 тысяч даследаванняў вады. Па словах Антона Галаскока, такі маніторынг дазваляе аператыўна рэагаваць на змяненне якасці вады, у выпадку неабходнасці — прымаць меры.

Акрамя таго, паводле інфармацыі галоўнага інжынера, у Мінску існуюць асобныя пункты кантролю і маніторынгу за якасцю вады, якія працуюць у рэжыме анлайн.

«Дыспетчар у рэжыме рэальнага часу бачыць змяненне якасці вады і ў выпадку нейкай адмоўнай дынамікі прымае аператыўныя меры, каб не дапусціць яе пагаршэння ў спажыўцоў», — растлумачыў першы намеснік дырэктара.

Апавяшчэнне аб аварыях і планавым рамонце

Антон Галаскок таксама паведаміў, што на прадпрыемстве рэалізаваны праект па апавяшчэнні спажыўцоў аб аварыях і планавых работах.

«Раней да нас неадназоава звярталіся з тым, што мы не інфармавалі аб аварыях. Мы ўбачылі, што ў гэтым плане ёсць наша недапрацоўка, і рэалізавалі алгарытм аўтаматычнага інфармавання спажыўцоў аб падобных адключэннях», — адзначыў ён.

Каб атрымліваць такія абвесткі, на афіцыйным сайце «Мінскводаканала» трэба прайсці нескладаную працэдуру рэгістрацыі, пасля якой на мабільны тэлефон будуць прыходзіць адпаведныя паведамленні.

Сталічныя асаблівасці

Гаворачы аб водазабеспячэнні Мінска, Антон Галаскок адзначае шэраг асаблівасцяў. «У першую чаргу гэта наяўнасць дзвюх крыніц водазабеспячэння: падземныя і паверхневыя. Паверхневая крыніца водазабеспячэння прадстаўлена Вілейска-Мінскай воднай сістэмай, і для водазабеспячэння спажыўцоў і абанентаў, якія пражываюць у Фрунзенскім і Маскоўскім раёнах, вада атрымліваецца з Вілейскага вадасховішча. Прайшоўшы асобныя збудаванні водазабеспячэння і этапы водападрыхтоўкі, такая вада накіроўваецца спажыўцам.

Падземная крыніца водазабеспячэння прадстаўлена артэзіянскімі свідравінамі, згрупаванымі ў 17 буйных водазабораў, пяць з якіх знаходзяцца на тэрыторыі Мінска», — расказаў першы намеснік дырэктара — галоўны інжынер «Мінскводаканала».

Чаму пахне хлоркай?

Адказваючы на пытанне аб якасці вады з паверхневых крыніц, першы намеснік дырэктара паведаміў, што гэтая вада цалкам адпавядае ўсім патрабаванням.

«Санітарнае заканадаўства жорстка рэгулюе ўсе патрабаванні да якасці вады, што падаецца спажыўцам і абанентам, і тая вада, якая сёння падаецца нашымі збудаваннямі, адпавядае дадзеным патрабаванням і нормам», — падкрэсліў ён.

Што датычыцца зваротаў жыхароў Фрунзенскага раёна беларускай сталіцы, то яны, па словах прадстаўніка «Мінскводаканала», нярэдка звязаныя з тым, што вада з паверхневай крыніцы ў абавязковым парадку павінна быць абеззаражана, а пры гэтым з'яўляецца пах хлору.

«Менавіта яго пах часта выклікае пытанні ў грамадзян, але мы тлумачым, што ўсё знаходзіцца ў дапушчальных межах», — паясніў спецыяліст.

На артэзіянскія крыніцы — да 2025-га

«Згаданы праект у цяперашні час рэалізоўваецца. Я думаю, што тыя, хто праязджаў па кальцавой дарозе (асабліва ў бок Брэсцкай трасы), маглі звярнуць увагу, што там актыўна працуе будаўнічая тэхніка, пракладваюцца трубаправоды. Гэта якраз і ёсць адзін з этапаў рэалізацыі праекта па пераводзе Мінска на падземныя крыніцы», — распавёў Антон Галаскок.

Паводле яго слоў, сёння актыўна вядзецца работа па пракладцы сетак водазабеспячэння. «Цяпер праект знаходзіцца ў актыўнай стадыі рэалізацыі», — адзначыў першы намеснік дырэктара. Як паведамлялася раней, ажыццяўленне праекта поўнага пераводу Мінска на артэзіянскія крыніцы павінна быць завершана да 2025 года.

Сяргей КУРКАЧ.

Разумныя грошы

Абмяняць валюту з дэфектамі стала прасцей

Пачаў дзейнічаць новы адзіны пералік прыкмет плацежнасці банкнотаў

Гэты пералік распрацавала Асацыяцыя беларускіх банкаў і падрыхтавала шматбаковае пагадненне, якое прадугледжвае неабходнасць унясення з боку банкаў і і нябанкаўскіх крэдытна-фінансавых арганізацый (НКФА) адпаведных змяненняў у лакальныя прававыя акты і прымянення ў практычнай дзейнасці адзіных прыкмет плацежнасці банкнотаў у замежнай валюце.

Па выніках падпісання прадстаўнікамі фінансавай супольнасці названага пагаднення сфарміраваны рэестр банкаў і НКФА. Сёння да пагаднення далучыліся 17 банкаў і тры НКФА. Як паведамляе тэлеграм-канал найбуйнейшага банка краіны, той першы далучыўся да пагаднення. Сёння гэты фінансавы інстытут наватпадрыхтаваў каротную інструкцыю наконт таго, як карыстацца дадзеным пералікам.

КАЛІ ЁСЦЬ НАДРЫВЫ

Вашу купюру прымуць, калі на ёй: не больш за пяць надрываў/надрэзаў даўжынёй не больш за тры міліметры альбо адзін надрыў/надрэз даўжынёй не больш за пяць міліметраў, у тым ліку залепленыя (залеплены) празрыстай ліпкай стужкай; ёсць праколы, адтуліны (не больш за тры) дыяметрам не больш за адзін міліметр кожны (-ая); не больш за тры візуальна бачныя малюнкі/надпісы, што складаюцца з літар, лічбаў, знакаў, сімвалаў, малюнкаў, штампаў, памер кожнага з якіх не перавышае памер квадрата старанай 10 міліметраў, або адзін малюнак/надпіс, памер якога не перавышае памеру квадрата стараной 20 міліметраў; не больш за адну візуальна бачную пляму, у тым ліку скразной, памер якой не перавышае квадрат стараной 10 міліметраў.

Павінны прыняць купюру, нават калі на ёй маюцца нязначныя пашкоджанні, такія як забрудненні з прычыны натуральнага зносу і знаходжання банкнотаў у абароце; пацёртасці (сціранне фарбавага пласта, ліній перагібу); маецца белае ці блакітнае свячэнне ва ўльтрафіялетавых прамянях (часткова або цалкам), пры гэтым структура паперы не парушаная, не рассыпаецца, не крышыцца.

ТАКІЯ КУПЮРЫ НІКОМУ НЕ ПАТРЭБНЫЯ

Валюта адбіраецца, калі на ёй маюцца надпісы «Хабар», «Выкуп», «Рэкет», «Злодзей», абразлівыя, нецэнзурныя і іншыя надпісы, дамалёўкі і малюнкі, у тым ліку бачныя ва ўльтрафіялетавых прамянях, вонкавы выгляд і змест якіх абмяжоўваюць магчымасць рэалізацыі банкнотаў. Тое ж адбываецца з папяровай купюрай, калі яна афарбаваная спецыяльнай фарбай, што ўжываецца пры правядзенні следчых мерапрыемстваў.

Не размяняюць вам замежныя банкноты, разарваныя (разрэзаныя) на фрагменты/часткі, у тым ліку злепленыя празрыстай ліпкай стужкай. Будуць з'яўляцца проста «фанцікамі» купюры, якія маюць вытворчы брак: адсутнасць або непрадрукоўка ахоўных элементаў, змазанасць малюнка, неналежнае размяшчэнне вадзянога знака, адсутнасць (частковая адсутнасць) асобных элементаў абароны банкнота ад падробкі (вадзянога знака, галаграмы, кінеграмы, ахоўнай ніткі або стужак), памылка ў напісанні.

Не пройдуць кантроль замежныя купюры, дзе зменены геаметрычныя памеры як у бок павелічэння, так і ў бок змяншэння банкнота, у тым ліку якія страцілі ражкі, краі, фрагменты. А таксама змянілі першапачатковую афарбоўку, пашкоджаныя агнём, спарахнелыя, са слядамі выявдзення або спроб ачышчэння малюнкаў, вільготныя, ліпкія, злепленыя з іншымі банкнотамі.

Банкноты ў замежнай валюце, сапраўднасць якіх выклікае сумнеў або якія маюць відавочныя прыкметы падробкі, прад'яўніку не вяртаюцца і падлягаюць канфіскацыі ў адпаведнасці з заканадаўствам.

АГУЛЬНЫ ПАДЫХОД

Банкам былі неабходныя агульныя правілы і падыходы. Цяпер яны зафіксаваныя ў адзіным пераліку. Да гэтага кожны банк меў свае правілы, якія банкноты лічыць непрыдатнымі. Так, яны складаліся на падставе патрабаванняў Нацыянальнага банка, замежных банкаў — партнёраў або банкаў-пасрэднікаў, з якімі заключаліся дагаворы на вываз банкнотаў. Але ўсё роўна адрозніваліся.

Сітуацыя абвастрылася пасля ўвядзення абмежаванняў: праз санкцыі стала больш складана вывозіць з краіны старыя і завозіць новыя купюры. Таму ў абароце з'явілася нямала банкнотаў з дэфектамі, якія па старых правілах банкі прымаць не маглі, кажуць спецыялісты.

Часам атрымлівалася так, што ў Беларусі можна было прымаць і выдаваць толькі банкноты з фактычна адсутным зносам, якія маюць нязначныя сляды натуральнага зносу ці ўвогуле без іх.

КАМУ СТАНЕ ПРАСЦЕЙ, А КАМУ СКЛАДАНЕЙ?

Нам з вамі стане прасцей, бо прычын для адбракоўкі банкнотаў цяпер менш, а правілы сталі аднолькавымі для ўсіх банкаў, якія далучыліся да пераліку. Цяпер кліент можа быць упэўнены, што банкноты, дапусцім, са штампам, надрывам, надпісам, плямай або праколам прымуць у касе іншага банка без пытанняў. Акрамя таго, у абароце стане больш купюр, якія раней касірам даводзілася адхіляць.

Але і для банкаў гэта важны момант — адсутнасць «дваякіх азначэнняў і тлумачэнняў», у дакуменце ўсе крытэрыі падрабязна апісаны, таму супрацоўнікам на касах будзе прасцей абслугоўваць такія аперацыі, лічаць эксперты асацыяцыі.

СВЯЧЭННЕ КУПЮР — САМЫ СПРЭЧНЫ МОМАНТ ПАМІЖ КАСІРАМ І КЛІЕНТАМ

Новыя правілы дапускаюць свячэнне банкнота, але з агаворкамі: «белае або блакітнае свячэнне ва ўльтрафіялетавых прамянях (часткова або цалкам), пры гэтым структура паперы не парушаная, не рассыпаецца, не крышыцца».

Цяпер кліентам не варта апасацца атрымаць у касе купюру, якую не прымуць у іншым банку. У банкаўскай супольнасці спадзяюцца, што шмат хто будзе разумець: купюры ў працэсе абароту могуць займець сляды натуральнага зносу, могуць пашкоджвацца, і гэта не стане праблемай пры паходзе ў абменны пункт.

Банкі таксама дамовіліся абнаўляць правілы: спецыялісты будуць назіраць, як працуюць змяненні, і прапаноўваць удакладняць спрэчныя моманты, калі яны ўзнікнуць.

Сяргей КУРКАЧ.

ЯК ПАБУДАВАЦЬ ПРЫВАТНЫ ДОМ?

ТОЛЬКІ НЕАБХОДНЫЯ ПАПЕРЫ

На працягу апошніх сямі гадоў аб'ёмы будаўніцтва індывідуальных жылых дамоў стабільна перавышаюць 40 % ад уводу ў эксплуатацыю агульнай плошчы жылля. У 2021 і 2022 гадах іх лічба дасягала каля 44 %. Лідарамі па будаўніцтве індывідуальнага жылля па выніках апошніх гадоў застаюцца Мінская, Брэсцкая і Гомельская вобласці. Згодна з планамі і ў адпаведнасці з Дзяржаўнай праграмай «Будаўніцтва жылля» ў 2023-м таксама павінна быць уведзена ў эксплуатацыю індывідуальных жылых дамоў не менш за 40 працэнтаў ад агульнай плошчы ўведзеных «квадратаў».

Паводле інфармацыі Міністэрства архітэктуры і будаўніцтва Беларусі, у 2017—2022 гадах было пабудавана больш за 10 мільёнаў квадратных метраў агульнай плошчы індывідуальнага жылля. Гэта звыш 70 тысяч будынкаў. Такія тэмпы будаўніцтва прыватных дамоў немагчымыя без падвядзення да іх аб'ектаў інжынернай і транспартнай інфраструктуры (дарогі, лініі электра-, газа-, водазабеспячэння і водаадвядзення і іншыя). У 2023 годзе на згаданыя мэты запланавана выдаткаваць 223,3 мільёна рублёў. Гэта 25 % ад гадавога аб'ёму сродкаў, якія плануецца накіраваць на будаўніцтва такіх аб'ектаў для ўсіх дамоў.

Указ № 202 значна спрасціў будаўніцтва прыватных дамоў. Раней мы ўжо разбіралі яго асноўныя моманты. Калі сцісла, то на будучых жыхароў значна знізілася папяровая нагрузка: цяпер не трэба браць дазвол, распрацоўваць праект, узгадняць яго і праходзіць працэдуру ўводу ў эксплуатацыю ўзведзенага будынка. Для будаўніцтва ў сельскай мясцовасці дастаткова дакументаў аб праве на зямлю, а ў прыгарадных раёнах Мінска, гарадах і пасёлках гарадскога тыпу — пашпарт забудоўшчыка, які можна атрымаць у мясцовым выканкаме праз «Адно акно» за 25 базавых велічынь (925 рублёў). На будаўніцтва ў Мінску спрошчаны парадак не распаўсюджваецца. Такі ж падыход прымяняецца і пры будаўніцтве прыватных дамоў з дзяржаўнай падтрымкай.

(Заканчэнне. Пачатак на 1-й стар.)

Па словах **начальніка ўпраўлення архітэктуры і будаўніцтва Мінскага райвыканкама Рамана ВАРАЎКІ**, нягледзячы на тое, што Указ № 202 дзейнічае ўжо больш за паўгода, нашы людзі ўсё яшчэ не занадта актыўна карыстаюцца спрошчаным парадкам.

— За ўвесь час дзеяння ўказа намі было атрымана ўсяго толькі 16 заявак на выдачу пашпарта забудоўшчыка, — адзначыў ён. — На мой погляд, людзі яшчэ не да канца разумеюць перавагі дадзенай працэдуры. Магчыма, многіх стрымлівае цана афармлення пашпарта забудоўшчыка, за які трэба аддаць амаль тысячу рублёў. Аднак калі праходзіць усе працэдуры па старым парадку, уключаючы распрацоўку праектнай дакументацыі, выдаткі склалі б не менш за 25 базавых, а можа, нават і больш. Атрыманне пашпарта забудоўшчыка спрашчае жыццё і людзям, і дзяржаўным органам.

Буйны забудоўшчык мае магчымасць закупляць будматэрыялы оптам і ў вялікіх колькасцях. За кошт гэтага можна дамагчыся некаторай эканоміі.

ДАВЕРЫЦЦА ПРАФЕСІЯНАЛАМ

Яшчэ адна тэндэнцыя апошніх гадоў — будаўніцтва прыватнага дома перастае быць выключна клопатам яго будучых жыхароў. У нашай краіне актыўна развіваецца комплексная індывідуальная жылая забудова. Гэта калі буйны забудоўшчык атрымлівае зямельны ўчастак, сваімі сіламі забудоўвае яго аднакватэрнымі дамамі, а затым прадае іх. Такі падыход мае некалькі перавагі.

Па-першае, тэрыторыя забудоўваецца ў адзіным архітэктурным стылі. Па-другое, адначасова ўзводзяцца і элементы інфраструктуры. Па-трэцяе, дамы будуюць прафесіяналы з вялікім вопытам работы на розных аб'ектах, таму якасць будаўніцтва часта атрымліваецца вышэйшая, чым пры самастойным будаўніцтве. Да таго ж у буйных будаўнічых кампаніях, як правіла, наладжана сістэма вытворчага кантролю, што таксама павышае якасць выканання аб'екта.

Па-чацвёртае, буйны забудоўшчык мае магчымасць закупляць будматэрыялы оптам і ў вялікіх колькасцях. За кошт гэтага можна дамагчыся некаторай эканоміі. Па-пятае, для комплекснай забудовы, хутчэй за ўсё, выберуць тыпавыя праекты дамоў, якія добра зарэкамендавалі сябе як у працэсе ўзвядзення, так і пры эксплуатацыі. Таму верагоднасць таго, што прыйдзецца «на бягу» нешта перарабляць, істотна меншая. Гэта яшчэ адна крыніца эканоміі.

Дарэчы, каб не заблытацца ў нарматыўных патрабаваннях, Нацыянальнае кадастравае агенцтва распрацавала спецыяльны алгарытм, дзякуючы якому кожны жадаючы зможа вызначыць, ці падыходзіць яго будучы дом пад дзеянне Указа № 202. Таксама агенцтвам створана карта, з дапамогай якой можна даведацца, з чым можна пачынаць будаўніцтва: дакументам на зямлю або пашпартам забудоўшчыка.

Нацыянальнае кадастравае агенцтва распрацавала спецыяльны алгарытм, дзякуючы якому кожны жадаючы зможа вызначыць, ці падыходзіць яго будучы дом пад дзеянне Указа № 202. Таксама агенцтвам створана карта, з дапамогай якой можна даведацца, з чым можна пачынаць будаўніцтва: дакументам на зямлю або пашпартам забудоўшчыка.

НА МІНШЧЫНЕ КІПІЦЬ РАБОТА

Як паведаміла **намеснік начальніка ўпраўлення архітэктуры і горадабудаўніцтва камітэта па архітэктуры і будаўніцтве Мінскага аблвыканкама Аліна ВАРДОМСКАЯ**, у цэнтральным рэгіёне за першае паўгоддзе 2023-га пабудавана больш за 370 тысяч квадратных метраў, або 43 % ад агульнага аб'ёму ўводу ў эксплуатацыю індывідуальных жылых дамоў па краіне, і звыш 70 % ад уводу ў эксплуатацыю агульнай плошчы жылля па вобласці.

«Хацелася б адзначыць, што з ліку ўведзенага жылля прыкладна 26 % пабудавана з прыцягненнем дзяржаўнай падтрымкі. Гэта значыць грамадзяне актыўна карыстаюцца дапамогай дзяржавы. У прыватнасці, шматдзетныя сем'і», — заявіла спецыяліст.

Яна нагадала, што Указам № 240 прадугледжана фінансаванне будаўніцтва новых аб'ектаў, дзеянне дакумента не распаўсюджваецца на набыццё жылля на другасным рынку: «Гэта значыць дзяржаўная палітыка накіраваная ў першую чаргу на ўзвядзенне новых аб'ектаў, загрузку будаўнічых арганізацый, выкарыстанне ў будаўніцтве матэрыялаў беларускай вытворчасці».

На тэрыторыі Мінскай вобласці, падкрэсліла Аліна Вардомская, асаблівая ўвага аддаецца развіццю комплекснай індывідуальнай жылой забудовы. Да такога працэсу актыўна прыцягваюцца адзіныя забудоўшчыкі ў асобе УКБ і іншых дзяржарганізацый, якім зямельныя ўчасткі для гэтых мэт выдзяляюцца без аўкцыёну. Як прыклад спецыяліст прывяла Смалявіцкі райвыканкам, які падабраў зямельны ўчастак для комплекснай забудовы. Аліна Вардомская адзначыла, што ўжо сёлета тут было ўведзена ў эксплуатацыю 18 індывідуальных жылых дамоў. Такія ж зямельныя ўчасткі падабраныя таксама ў Крупскім, Нясвіжскім, Мінскім раёнах.

Выдзяляюцца сродкі ў Мінскім рэгіёне і на будаўніцтва інжынернай і транспартнай інфраструктуры для індывідуальнай жылой забудовы. Па словах намесніка начальніка ўпраўлення, сёлета на такія мэты прадугледжана выкарыстанне не менш за 31 мільён рублёў (больш за 227 мільёнаў рублёў у цэлым па краіне).

ПАШПАРТ ЗАБУДОЎШЧЫКА АФАРМЛЯЕЦЦА ЗА МЕСЯЦ

Прастымуляваць індывідуальнае будаўніцтва, перакананыя спецыялісты, згодна з Указам № 202, павінна спрашчэнне парадку ўзвядзення і рэканструкцыі аднакватэрных жылых дамоў і гаспадарчых пабудоў пятага класа складанасці. «Механізм, прадугледжаны дакументам, карэнным чынам спрасціў падыходы да арганізацыі будаўнічага працэсу», — нагадала Аліна Вардомская.

У цэлым жа агульная плошча прададзеных за другі квартал 2023 года кватэр склала 220 тысяч квадратных метраў, грашовае абарачэнне ад іх продажу склала 293 мільёны долараў у эквіваленце.

Указам прадугледжана, што аднакватэрныя жылыя дамы і (або) нежылыя капітальныя пабудовы пятага класа складанасці на зямельных участках, выдзеленых для будаўніцтва і (або) абслугоўвання аднакватэрнага жылога дома, можна будзе пабудаваць або рэканструяваць без атрымання дазвольнай дакументацыі, без распрацоўкі праектнай дакументацыі і ўзгаднення яе з мясцовым выканаўчым і распарадчым органам, без наступнай прыёмкі іх у эксплуатацыю. Выдача пашпарта забудоўшчыка ажыццяўляецца па прынцыпе «адно акно». Тэрмін афармлення займае адзін месяц.

Адказваючы на пытанне журналістаў аб цане будаўніцтва квадратнага метра індывідуальнага жылля, Аліна Вардомская адзначыла, што назваць канкрэтную суму вельмі складана. Яна залежыць ад інжынернага забеспячэння аб'екта, ад будматэрыялаў і іншых фактараў.

Як заўважыла спецыяліст, цяпер грамадзяне вывучаюць новую працэдуру. Актыўная работа ў дадзеным кірунку вядзецца на тэрыторыі Мінскага раёна. Ёсць станоўчыя зрухі ў Лагойскім, Салігорскім і Слуцкім раёнах Міншчыны.

Сяргей КУРКАЧ.

У тэму

Названа цана самай дарагой кватэры ў сталіцы

Жыхары нашай краіны сталі часцей абзаводзіцца ўласным жыллём. Гэтаму спрыяе тое, што шэсць разоў з пачатку года зніжалася стаўка рэфінансавання, якая, у сваю чаргу, спрыяльна паўплывала на працэнты па крэдытах.

Дзяржкаммаёмасць назвала цану самай дарагой кватэры, прададзенай у Мінску з пачатку года. Самая «багатая» здзелка была здзейснена з кватэрай у жылым комплексе каля плошчы Перамогі — на вуліцы Кісялёва. Чатырохпакаёвыя апартаменты агульнай плошчай 124,1 «квадрата» абышліся ўладальніку ў 486 тысяч долараў, што стала новым рэкордам на рынку.

Цікава, што ў жылым комплексе на Кісялёва з красавіка да чэрвеня ўключна было прададзена яшчэ дзве кватэры. Цана метра ў іх склала ад 3680 да 4300 долараў у эквіваленце.

У цэлым жа агульная плошча прададзеных за другі квартал 2023 года кватэр склала 220 тысяч квадратных метраў, грашовае абарачэнне ад іх продажу склала 293 мільёны долараў у эквіваленце.

Колькасць здзелак за першае паўгоддзе практычна склала 7,5 тысячы, найбольшы попыт зарэгістраваны ў чэрвені — 1469. Нагадаем, за ўвесь мінулы год было прададзена амаль 15 тысяч кватэр у беларускай сталіцы.

Наш культурны асяродак
Жырандоля

«МЯНЕ ЗАЎСЁДЫ ВАБІЛІ І КРЫХУ ПАЛОХАЛІ МАТЧЫНЫ ВОЧЫ...» ШТРЫХІ ДА ПАРТРЭТАЎ ГЕРОЯЎ «НОВАЙ ЗЯМЛІ»

Сто гадоў таму быў скончаны і ўпершыню апублікаваны адзін з найвялікшых, а магчыма і самы значны з твораў беларускай літаратуры, які адлюстраваў самую сутнасць беларусаў — нацыянальны характар, народную філасофію, міфалогію, сялянскі побыт, харство беларускай прыроды... Паэма «Новая зямля» Якуба Коласа. Якраз гэтымі днямі, 23-24 ліпеня, Дзяржаўны літаратурна-мемарыяльны музей Якуба Коласа ладзіць святкаванні, прысвечаныя юбілею паэмы. Яна пісалася з 1911 да 1923-га, першыя радкі з'явіліся ў мінскім астрозе, дзе малады аўтар адбываў пакаранне за ўдзел у нелегальным настаўніцкім з'ездзе. Натхнялі паэта ўспаміны пра дзяцінства, якое прайшло на Стаўбцоўшчыне. «Мой родны кут, як ты мне мілы, забыць цябе не маю сілы!» Колас максімальна дакладна аднаўляў у вершах мілыя сэрцу краявіды, а таксама постаці сваіх родных і знаёмых. Але, як і ў кожным мастацкім творы, рэальнасць тут прапушчаная праз «магічны крышталь»... Давайце параўнаем партрэты некаторых герояў з іх прататыпамі.

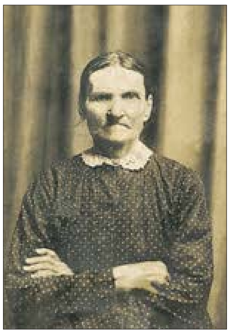

Маці Якуба Коласа, Ганна Юр'еўна Міцкевіч.

Міхал

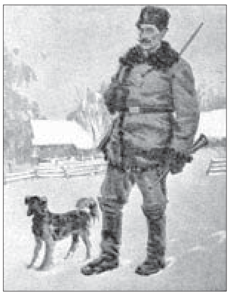

Бацька паэта, Міхал Казіміравіч Міцкевіч.

«Міхал... вы лепш
спытайце самі
Пра палясоўшчыка
Міхала:
Яго ўся воласць
наша знала».

Цэнтральны герой паэмы — ляснік Міхал. Менавіта яго надзея на ўласны кавалак зямлі стала сюжэтнай лініяй паэмы, яго смерцю і няздзейсненай марай яна і заканчваецца. Прававобразам паслужыў бацька Якуба Коласа Міхал Казіміравіч Міцкевіч. Які ж ён быў у жыцці? У кнізе Максіма Лужаніна «Колас расказвае пра сябе» цытуюцца словы аўтара паэмы: *«На нозі быў лёгкі і з'яўляўся заўсёды там, дзе яго і не чакалі парубшчыкі. Праз гэту ўвішнасць ды таму, што ён быў хударлявы, высах, бегаючы па лесе, мусіць, і далі яму мянушку «Струк». Магчыма, да мянушкі прычынілася яго кучаравасць. Але ўголас з яго гэтак не «выдзіраліся»... Баяліся, а можа і паважалі, бо ён ніколі лішняй крыўды не рабіў. Злавіўшы ў лесе парубшчыка з фурманкай, гужоў не сек, не здзекаваўся, як іншыя леснікі. Затое і адкупіцца ад яго залатоўкай ці паўквартай таксама не ўдавалася».*

Брат Якуба Коласа Міхась удакладняў у сваіх успамінах: *«Бацька і яговыя браты не адзначаліся фізічнай крэпасцю і былі нядоўгавечныя».* Так, цяжкая праца, вечныя перажыванні рана звялі Міхала ў магілу. Але бласлаўленне сыну на творчасць ён паспеў даць. Канстанцін Міхайлавіч успамінаў: *«Прачытаў яму свой верш за чужы. А ўжо як бацька ўпадабаў, я прызнаўся, што напісаў сам. Тады ён не паверыў ці прыкінуўся, што не верыць. Напэўна, хацеў памучыць мяне за ману.*

У мяне слёзы на вачах, а бацька ўсё адно гаворыць: «Пакажы, адкуль спісаў». Нарэшце адпусціўся. Настрой у яго быў пад градусам, прыйшоў дадому, зрабіўшы візіт у карчму ці ў манапольку. Прыгарнуў мяне, пацалаваў: «Прабівай, кажа, дарогу, як можаш. На мяне спадзявацца няма чаго. У мяне багацця, як у шляхецкага жаніха: дзяркач лесу і зямля пад кіпцямі. Ды можа скора ў дзерваны кажух апранусся».

Бацька некалькі разоў так пра смерць загаворваў. Прадчуваў, што доўга не пацягне. Тады адваліў ён мне срэбны рубель. Хацеў, мусіць, даць менш, доўга перабіраў драбязу ў калітцы. Ганарар на тыя часы немаленькі, асабліва для пачаткоўца. Я і пазней з ахвотаю аддаваў бы вершы за такую цану».

Ганна

«А маці слухае маўкліва,
Аб чымся думае тужліва;
Сказаць штось
хоча і ўздыхае,
Штось за язык
яе трымае...»

Яшчэ адзін цэнтральны персанаж — Ганна, прататыпам якой стала маці паэта Ганна Юр'еўна Міцкевіч. Прывабны, светлы вобраз працавітай сялянкі. А вось што ўспамінаў пра яе сам Колас: *«Маці — Ганна Юр'еўна — была з роду Лёсікаў. Мяне заўсёды вабілі і крыху палохалі матчыны вочы. Добра яны глядзелі на нас, малых, але нібы наскрозь. Таму, калі мы рабілі якуюнебудзь шкоду і маці пачынала дашукавацца вінаватага, лепей было прызнавацца самому. Зірнеш ёй у вочы і зразумееш: маці ўсё ведае і так, а дапытваецца, бо хоча, каб ты сказаў праўду.*

І другое, што ўражала больш за ўсё: матчын голас. Нават калі яна сварылася на нас і пачынала ўшчуваць, голас не трациў мяккасці і дабраты. Я вельмі любіў, як яна спявала».

Вось удакладненне партрэта Ганны Міцкевіч: *«была фізічна крэпкай і здаровай, вытрывалай, цярплівай, лагоднай і ласкавай, мела й розум здаровы й прыродную інтэлігенцыю. Хоць вонкава яна не вельмі выказвала рэлігійнасць, але верыла ў Бога. Ад яе Колас дастаў і крэпасць фізічную і духовы склад натуры. Некаторыя ейныя выказванні, як «нічто з граніц сваіх не выйдзе, з законаў Богам напісаных», унесены Коласам у ягоную паэму «Новая зямля».*

Дзядзька Антось

«Наш дзядзька,
мілы наш Антоні,
Ў дзіцячым часта быў
палоне;
Вось так гуртом
яго абсядуць
І час работы яго крадуць».

З вялікай сімпатыяй апісаны ў паэме дзядзька галоўнага героя Антоній. З паэмы мы даведваемся, што ён не займеў уласнай сям'і, бо не змог ажаніцца з дзяўчынай, якую пакахаў, а іншай не захацеў. Так і пражыў у сям'і брата.

Акінчыцы, месца нараджэння Якуба Коласа.

«Дзядзька Антось быў у сям'і неацэнным дабрадзеем. Быў ён дбалым гаспадаром, быў майстрам зрабіць усякую рэч, патрэбную ў гаспадарцы, выконваў ролю выхаваўцы дзяцей, не беручыся за гэта фармальна», — успамінае брат Коласа. Сам жа Колас апісвае дзядзьку Антося так: *«Ростам быў невысокі, ніжэйшы за мяне. Нос — як упор у гэбліку, а пад носам — добрыя пышныя вусы. Валасы каштанавыя, даўгія, крыху хвалістыя, вочкі невялічкія, карыя».*

Колас з любасцю ўспамінае гульні і забаўкі з дзядзькам. Але быў і іншы ўплыў: *«Байкі Крылова падараваў мне дзядзька Антось. Як ён дагадзіў мне! Пабудзіў на досвітку і даў у рукі: «На, цешся!» А купіў ён кнігу ў нядзелю на кірмашы. Быў гэта, помніцца, дадатак да «Нівы», на кепскай паперы, з цьмяным шрыфтам. Але даражэйшага падарунка ў той час я сабе не ўяўляў. Кнігу ў Стоўбцах пераплялі, і я клаў яе ў торбачку, выбіраючыся на пасту».*

Яська Базылёў

«А сам дарэктар,
з вузел ростам,
Ў сваім уборы бедным,
простым,
У зрэбных портках
і кашулі,
Стаяў, як бы яго прыгнулі,
Такім мізэрным
і маўклівым,
У халаце суконным
сівым».

Кранальным атрымаўся раздзел «Дарэктар» пра навучанне дзяцей, якіх трэба было адпраўляць у школу ў Мікалаеўшчыну.

«Дома падлічылі, што наймаць кватэру ў Мікалаеўшчыне, карміць нас усіх там — задарага. І вырашылі ўзяць «дарэктара», балазе вучняў у нас была цэлая куча. Яська Базылёвых — гэтак па-вулічнаму звалі яго, а поўнасцю — Іван Васільевіч Міцкевіч. Добры потым настаўнік з яго выйшаў і таварыш слаўны, часта падтрымліваў мяне ў цяжкія часіны...» — успамінаў Колас.

Сын тога Яські Базылёва, Мікола Міцкевіч, згадвае, як у пачатку 1920-х Колас прыязджаў з Мінска ў мястэчка Астрашыцкі Гарадок да яго хворага бацькі. А пасля смерці былога дарэктара Колас запрасіў яго сына пагасціваць у Мінск. У 1928—1933 гадах Мікола Міцкевіч жыў у Вайсковым завулку разам са старэйшым сынам пісьменніка — Данілам Канстанцінавічам: *«Я з вялікай прыемнасцю ўспамінаю тыя дні. Хоць і былі мы з Данілам аднагодкі, але ён як бы замяніў мне старэйшага брата. Пад яго ўплывам я рос, па яго парадзе стаў хімікам».*

Мікалай Іванавіч Міцкевіч стаў вядомым навукоўцам, фізікахімікам, доктарам педагагічных навук і прафесарам.

Аднойчы сакратар Якуба Коласа Максім Лужанін папрасіў паэта распавесці падрабязней пра тое хатняе навучанне. Колас паабяцаў напісаць «цыдулу»... Але замест яе Лужанін атрымаў вырваныя з «Новай зямлі» раздзелы: «Дарэктар» і «Начаткі».

«На аркушыку, прыколатым да ўкладкі, было напісана і закрэслена некалькі радкоў, як відаць, пачатку «цыдулы»: «Вучыліся мы ў свайго «дарэктара» па-рознаму, пэўней кажучы, як хто мог і хацеў. Праўда, хаценне паддавала бацькава пружка...»

Колас растлумачыў: падрабязней і яскравей, чым ён ужо апісаў у паэме, ён зрабіць не зможа.

Костусь

І, зразумела, нельга не ўдакладніць партрэт самога галоўнага героя — дапытлівага, жвавага і ўражлівага хлопчыка Костуся, а гэта значыць, самога Якуба Коласа ў маленстве. Ягоны партрэт складаецца з мностыва фарбаў. Вось мы бачым, як ён углядаецца ў шэрань на шыбах:

«Ўжо Костусь
двойчы неўзаметкі
Саскокваў з печы
на разведкі,
У вокны доўга
прыглядаўся,
Ў малюнкі так ён
углыбляўся,
Што ў іншы свет
перабіраўся.
На шыбе ўсё:
снапкі ржаныя,
Чароты хвацкія, буйныя,
І розных красак,
траў нямала.
У душу летам патыхала,
А з ім і вобразы другія
Ўставалі, сэрцу дарагія».

Вось хлопчык радуецца зіме:

«Цяпер гулянак свет раздольны,
Адкрыты новыя пуціны
У круг забаў яго дзяціны,
І ён ад радасці трасецца
Ды ў мяккім снезе
скачанецца».

Вось шкадуе хвойкі, якія прыгнуліся пад цяжарам снегу:

«Пагнуў вас снег,
мае хваінкі!
Эх вы, гаротныя
націнкі!» —
Над імі Костусь разважае,
І жаласць хлопца
пашыбае.
І ён да хвоек падбягае,
Сняжок з іх ціха атрасае».

Вось герой злуецца, што не даецца вучоба:

«Бо Костусь — хлопец нецярплівы, // У гнеў прыходзіць абурлівы».

А якім у рэальным жыцці ён быў у вачах сяброў і сваякоў?

Гавораць, што з дзяцей Ганны і Міхала ён аказаўся крапчэйшым. *«Костусь змалку быў вельмі шустры й дасціпны; налажыўся скакаць з печы на пол, што для дзіцяці было досыць высока, таму часта набіваў сінякі й гузы».* Менавіта таму хросная маці, жонка падлоўчага Сянкевіча, што часта наведвала хросніка, называла яго «мой недабоечак». Адзначаюць і захапленне прыродай, мройлівасць. Сястра Алена згадвае, што сябры звалі Костуся «Стары» — шмат ведаў, умеў распавядаць, а яшчэ «яго нельга было не паслухацца. Меў ён да кожнага разумны падыход». Пры гэтым «у маладосці Костусь быў запальчывы. Нават мама гаварыла: «Як ты будзеш дзяцей вучыць?» А бачыце, якім настаўнікам стаў!»

«Новая зямля» — гэта цэлы сусвет... Абавязкова паспрабуйце зведаць яго.

Людміла РУБЛЕЎСКАЯ.

Прэм'ера

СПАКУСНІК І ІНШЫЯ

Дамова, змацаваная крывёй, — у спектаклі Нацыянальнага акадэмічнага драматычнага тэатра імя М. Горкага

Не, гэты стары расчараваны дзядзечка не застрэліцца — не дадуць. У яго павінен быць шанц на спазнанне свету, да чаго ён так імкнуўся, на салодкае жыццё і здзяйсненне любых жаданняў. Усё як шмат каму з людзей хацелася б, вось толькі не ўсе задумваюцца пра расплату за самай апошняй мяжой зямнога шляху. О, гэта самая вялікая таямніца, што там кага чакае...

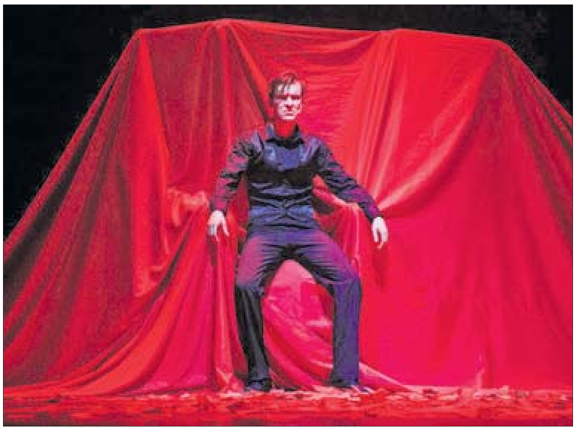

Далікатная Маргарыта не чакала паратунку, а сама сабе вынесла жорсткі прысуд за забойства дзіцяці, адмовілася выходзіць з-за кратаў разам з Фаўстам, якога кахала. І яна ўратаваная вышэйшымі сіламі? Так... Мала таго, той самы жорсткі сваволнік Фаўст, які імкнуўся спазнаць усё і нават больш за тое, што ёсць на зямлі, варты разумення? І ён заслугоўвае раю? Як такое наогул магчыма?.. А такое магчыма не толькі ў драме Гётэ «Фаўст». Такое магчыма, калі чалавек імкнецца зрабіць добрую справу для іншых, — паказваюць стваральнікі спектаклю «Фаўст. Змова з д'яблам», які з'явіўся ў рэпертуары Нацыянальнага акадэмічнага драматычнага тэатра імя Максіма Горкага ў Мінску.

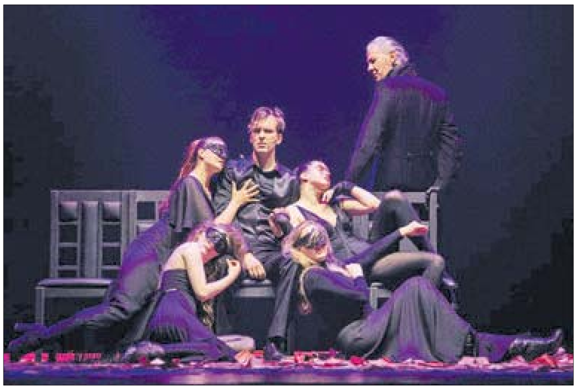

Нешта надта сур'ёзнае, падумае глядач, вырашаючы, ці варта ісці глядзець спектакль. А, магчыма, абыдзецца і без маралізатарства, — будзе разважаць ён, азнаёміўшыся з саставам пастановачнай групы, дзе рэжысёрам значыцца малады Дэвід Разумаў. Моладзь жа пазбягае нудоты... Але «Фаўст» — твор з магутным філасофскім падтэкстам, пра сэнс жыцця і расплату за зробленае. Каб ставіць такое, трэба прайсціпражыць пэўны шлях. Дык мо варта пацікавіцца менавіта тым, што цяпер хвалюе маладых рэжысёраў і як яны ўспрымаюць складаныя творы сусветнай літаратуры з вечнымі тэмамі пра дабро і зло, якія жывуць і змагаюцца ў чалавеку?..

Нямецкі паэт і драматург Іаган Вольфганг фон Гётэ быў вялікім гуманістам, калі, разважаючы пра шляхі, якія вядуць кагось у рай, а кагось у пекла, рыхтаваў прысуд для героя сваёй драмы доктара Фаўста. Той змог спазнаць усе прыемнасці жыцця, загубіць чыстую душу (за такое ніякіх думак пра рай наогул не магло быць), адчуў кроў на руках — і ўсё ж аўтарам для яго адведзена жыццё вечнае. Менавіта гэты персанаж і яго філасофскія развагі пра сэнс жыцця — у цэнтры ўвагі пісьменніка. У тэатры імя Горкага доктара Фаўста ўвасабляюць два акцёры.

Старога Фаўста, які імкнуўся спасцігнуць таямніцы быцця, здабываючы веды, але прыйшоў да расчаравання, іграе Аляксандр Палазкоў. Малады Фаўст — акцёр Кірыл Нікіцін — жыве пачуццямі, кідаецца ў крайнасці з-за спакус. Але само ўвасабленне гэтых спакус, знаўца чалавечых заган і калекцыянер чалавечых душ, якім няма ніякага даравання ніколі, — гэта Мефістофель.

У Гётэ злы дэман — нібыта служка ў Фаўста, які падштурхоўвае яго да пэўных дзеянняў. Тут жа ён нібыта робіць тое самае, але фактычна становіцца галоўным героем, які кіруе лёсам Фаўста (хай і з яго згоды). Менавіта Мефістофель у спектаклі «Фаўст. Змова з д'яблам» тэатра Горкага — той персанаж, у якога слухаеш усе маналогі, ловіш кожную рэпліку (вось жа і сапраўды спакуса!), за існаваннем якога на сцэне хочаца назіраць вельмі ўважліва, бо істотна тое, дзе і як ён узнікае, як рухаецца, як усміхаецца ці дэманструе абыякавасць. Яго іграе заслужаны артыст Беларусі Сяргей Чэкерэс. І такое адчуванне, што ў гэтую ролю ён уклаў увесь свой талент, усе свае акцёрскія здабыткі, усю сваю чалавечую апантанасць і разважлівасць. А без іх нельга данесці ў залу ўсё, што патрэбна, — то гучна, нібыта прапякаючы словам, то рашуча і ўпэўнена, то ціха, амаль шэптам. Асноўнае тут — думкі пра слабасць роду чалавечага і пра магчымасць даравання і вышэйшага выратавання. А яно адбываецца на нашых вачах двойчы — цуд, што бянтэжыць самога Мефістофеля. І менавіта праз гэты персанаж (нібыта ў спрэчцы з ім) выяўляецца самая галоўная (але нябачная) сіла, якая выносіць свой канчатковы прысуд, — з любоўю да чалавека. Мы чуем голас таго, да каго злы дэман звяртаецца як да ўладара Сусвету з просьбай заняцца адной разгубленай душой. І гэта голас дзіцяці... Калі нейкі класічны твор набывае тэатральнае ўвасабленне, то не выключана, што ў ім будзе нейкая адмысловая інтэрпрэтацыя, а «Фаўст» такія магчымасці мае. Тым не менш рэжысёрская задума выйшла блізкай па духу Гётэ — найперш дзякуючы акцэнтам, якія атрымаліся ў спектаклі. Іх няшмат — спектакль мінімалістычны (мастак-пастаноўшчык спектакля Таццяна Стысіна). Але ёсць дэталі вельмі красамоўныя — найперш, святло, скіраванае на акцёраў у пэўныя моманты, чырвоная дарожка, якая лёгка ператвараецца ў мантыю і вылучаецца на чорным фоне, і музыка. Так, калі добра падумаць, можна сёе-тое пазнаць і параўнаць з існаваўшым раней. Аднак больш істотнае тое, як створанае працуе на задуму. А тут усё даволі стрымана.

Праўда, маладога рэжысёра выдаюць нейкія дзіўныя фантасмагарычныя вобразы (як дэманыпачвары ў духу галівудскіх фільмаў) — нешта чужароднае гэтаму спектаклю, нібыта з іншага твора. І разам з тым можна падзякаваць яму за факт работы з вельмі няпростым і сур'ёзным творам, асабліва з улікам таго матэрыялу, якому цяпер аддаюць перавагу тэатры. Нарэшце нам нагадалі: тэатр — не толькі дзеля забавы, ён яшчэ і дзеля думкі. І зрабіў гэта малады чалавек, а моладзь мы звычайна звязваем з легкадумнасцю — дык жа няпраўда! Калі чалавеку дадзены розум, яму ўсё ж хочацца сілкаваць яго энергію. Дэвід Разумаў скончыў у 2019 годзе Беларускую акадэмію мастацтваў, некалькі гадоў працуе ў тэатры як акцёр. А насамрэч вучыўся рэжысуры на курсе Сяргея Кавальчыка, які з'яўляецца мастацкім кіраўніком Нацыянальнага акадэмічнага драматычнага тэатра імя Горкага. У Дэвіда Разумава ўжо была магчымасць паспрабаваць сябе ў рэжысуры, але з аўтарскім творам, дзе ён мог дазволіць сабе любыя пошукі. Іншая справа — «Фаўст. Змова з д'яблам». Класічная літаратурная аснова засталася (вершаваныя радкі ў перакладзе на рускую), каб паказаць асноўныя этапы, якія праходзіць галоўны герой, перш чым вышэйшыя сілы ўратуюць яго, нягледзячы на безліч грахоў і кроў на руках. А вось Мефістофелю, які жыве вечна, не пашчасціла: яго чакае новы круг. Ну і няхай вучыцца любіць людзей. Хоць бы па-свойму.

Каб увасобіць на сцэне твор, напісаны амаль дзвесце гадоў таму, давялося зрабіць так, каб дзеянне адбывалася нібыта па-за часам: умоўныя дэкарацыі, усё адбываецца недзе ў цёмнай прасторы Сусвету. Лагічна: такое магло быць і тысячу гадоў таму, і сто, і ў наш час — людзям жа ўласціва шукаць сэнс жыцця, спрабуючы спазнаць усе яго радасці: каханне, задавальненне, славу, уладу... І далёка не ўсе прыходзяць у канцы да таго, што захацеў зрабіць Фаўст, каб спыніць самае галоўнае імгненне ў жыцці.

Ларыса ЦІМОШЫК.

З нагоды

ПРЫЗНАННЕ КАМПАЗІТАРУ МОВАЙ МУЗЫКІ

На «Славянскім базары ў Віцебску» ў рамках Дзён Саюзнай дзяржавы прайшоў канцэрт, прысвечаны 85-годдзю з дня нараджэння вялікага кампазітара, народнага артыста СССР Ігара Лучанка.

Падчас памятнага вечара на сцэне Летняга амфітэатра прагучалі новыя аранжыроўкі яго найлепшых твораў, сярод якіх — вядомыя і любімыя «Жураўлі на Палессе ляцяць», «Мой родны кут», «Майскі вальс» і шэраг іншых вядомых усім народам былой Савецкай Рэспублікі шлягераў.

«Я вырасла на творчасці Ігара Лучанка, з яго песнямі прайшлі мае юнацтва і маладосць. Падчас падрыхтоўкі да свята ўзняла шмат яго матэрыялаў: 80 працэнтаў напісанага — песні, якія слухаў увесь Савецкі Саюз. Але мне раптам захацелася дакрануцца не толькі да эстраднай творчасці, але і паказаць хоць бы краечкам іншыя кірункі, у якіх працаваў народны артыст, напрыклад, — інструментальны, рамансавы. Ігар Лучанок — разнапланавы кампазітар», — расказала рэжысёр канцэрта Маргарыта Жалязнова.

Многія артысты сказалі нямала добрых слоў аб кампазітары. Зара, Анатоль Ярмоленка і ансамблі «Сябры», «Песняры», Алена Ваенга, Жанет і іншыя выканаўцы аддалі даніну павагі таленту маэстра, прадставіўшы на сцэне яго цудоўныя і ўсімі любімыя кампазіцыі ў суправаджэнні заслужаных харэаграфічных калектываў Беларусі і Расіі.

Ігар Лучанок быў выдатным настаўнікам, імкнуўся ўсім дапамагчы, а ў дадатак да высокіх чалавечых якасцяў пісаў цудоўныя песні. Народны артыст Анатоль Ярмоленка падкрэсліў, што кампазітар быў геніем нашага часу. «Для мяне Аляксандра Пахмутава і Ігар Лучанок — нібы краевугольныя камяні, на якіх стаіць наша песенная культура. На «Славянскім базары ў Віцебску» прагучала прэм'ера песні Ігара Лучанка «Беларуская сталіца». Творы вялікага кампазітара гучалі і будуць гучаць».

Аляксандра ГВОЗДЗЕВА.

Приорбанк RBI Group

БУХГАЛТЕРСКИЙ БАЛАНС 30 июня 2023 г.

«Приорбанк» Открытое акционерное общество

(в тысячах белорусских рублей)

№ п/п	Наименование статьи	Символ	Пункт примечаний	30 июня 2023 г.	1 января 2023 г.
1	2	3	4	5	6
1	АКТИВЫ				
2	Денежные средства	1101		1 027 977	726 253
3	Драгоценные металлы и драгоценные камни	1102		-	-
4	Средства в Национальном банке	1103		1 019 024	1 609 453
5	Средства в банках	1104		2 949 781	1 607 565
6	Ценные бумаги	1105		386 890	1 412 801
7	Кредиты клиентам	1106		2 050 913	1 817 498
8	Производные финансовые активы	1107		10	3
9	Долгосрочные финансовые вложения	1108		25 780	25 781
10	Основные средства и нематериальные активы	1109		190 117	185 605
11	Доходные вложения в материальные активы	1110		473	788
12	Имущество, предназначенное для продажи	1111		899	1 365
13	Отложенные налоговые активы	1112		-	-
14	Прочие активы	1113		30 117	50 169
15	**ИТОГО активы**	**11**		**7 681 981**	**7 437 281**
15	ОБЯЗАТЕЛЬСТВА				
16	Средства Национального банка	1201		1 230	189
17	Средства банков	1202		248 530	268 580
18	Средства клиентов	1203		5 886 491	5 786 326
19	Ценные бумаги, выпущенные банком	1204		310	1310
20	Производные финансовые обязательства	1205		71	238
21	Отложенные налоговые обязательства	1206		-	-
22	Прочие обязательства	1207		57 940	80 292
23	**ВСЕГО обязательства**	**120**		**6 194 572**	**6 136 935**
24	СОБСТВЕННЫЙ КАПИТАЛ				
25	Уставный фонд	1211		86 148	86 148
26	Эмиссионный доход	1212		-	-
27	Резервный фонд	1213		180 609	180 609
28	Фонды переоценки статей баланса	1214		81 928	79 028
29	Накопленная прибыль	1215		1 138 724	954 561
30	ВСЕГО собственный капитал	121		1 487 409	1 300 346
31	**ИТОГО обязательства и собственный капитал**	**12**		**7 681 981**	**7 437 281**

ОТЧЕТ о прибылях и убытках 30 июня 2023 г.

«Приорбанк» Открытое акционерное общество

(в тысячах белорусских рублей)

№ п/п	Наименование статьи	Символ	Пункт примечаний	30 июня 2023 г.	30 июня 2022 г.
1	2	3	4	5	6
1	Процентные доходы	2011		142 793	193 894
2	Процентные расходы	2012		8 658	45 000
3	Чистые процентные доходы	201		134 135	148 894
4	Комиссионные доходы	2021		193 643	149 577
5	Комиссионные расходы	2022		81 112	71 910
6	Чистые комиссионные доходы	202		112 531	77 667
7	Чистый доход по операциям с драгоценными металлами и драгоценными камнями	203		-	-
8	Чистый доход по операциям с ценными бумагами	204		(42 490)	657
9	Чистый доход по операциям с иностранной валютой	205		119 664	134 608
10	Чистый доход по операциям с производными финансовыми инструментами	206		(247)	17 771
11	Чистые отчисления в резервы	207		14 867	54 334
12	Прочие доходы	208		37 385	4 694
13	Операционные расходы	209		111 109	97 501
14	Прочие расходы	210		4 189	6 878
15	Прибыль до налогообложения	211		230 813	225 578
16	Расход по налогу на прибыль	212		46 582	43 905
17	**ПРИБЫЛЬ**	**2**		**184 231**	**181 673**

Председатель Правления В.Б. Матюшкин

Главный бухгалтер В.В. Манцивода

Финансовая отчетность размещена на интернет-странице банка: **https://www.priorbank.by/priorbank-main/business-information/bank-reporting/kvartal-nye-otcety**

Лицензия на осуществление банковской деятельности НБ РБ № 12 от 24.02.2023 года. УНП 100220190

ИЗВЕЩЕНИЕ

о проведении повторного открытого аукциона

Открытое акционерное общество «Дорожно-строительный трест № 3» –

11 августа 2023 года в 11.00

проводит повторный открытый аукцион по продаже имущества

№ п/п	Сведения о предмете аукциона	Стоимость с учетом снижения на 70 %, без НДС	Сумма задатка, бел. руб.
Лот 1	Автомобиль «GAZ-5201», тип ТС – грузовой специальный цистерна, номер кузова (vin) 0906663, цвет – голубой, год выпуска – 1986, инвентарный № 2101	1470,00	147,00
Лот 2	Автомобиль «ZIL-431412», тип ТС – грузовой специальный цистерна, номер кузова (vin) XTZ431412R3392697, цвет – белый, год выпуска – 1994, инвентарный № 2039	1890,00	189,00
Лот 3	Автомобиль «MAZ 5337», тип ТС – грузовой специальный машина дорожная комбинированная, номер кузова (vin) Y3M533700Y0037768, цвет – белый, год выпуска – 2000, инвентарный № 1967	3000,00	300,00
Лот 5	Каток Амкодор 6223А, заводской (серийный, идентификационный) номер – 0506003, год выпуска – 2006, инвентарный номер 4030	6120,00	612,00
Лот 6	Автогрейдер ГС-14.02, заводской номер – 070090, год выпуска – 2007, инвентарный номер 1415	19 380,00	1938,00

1. Наименование продавца – организатора аукциона, его место нахождения и контактные телефоны: ОАО «ДСТ № 3», г. Могилев, ул. Космонавтов, 23, тел. 802220712424.

2. Дата, время и место проведения аукциона **11 августа 2023 года в 11.00** по адресу: г. Могилев, ул. Космонавтов, 23, конференц-зал.

3. Местонахождение имущества: г. Могилев, Славгородский проезд, 17.

4. Порядок, в соответствии с которым проводится аукцион: Положение о порядке организации и проведения аукционов по продаже имущества, находящегося в собственности ОАО «ДСТ № 3» (утвержденное приказом генерального директора № 5 от 03.01.2022).

5. Участник аукциона за 3 рабочих дня до проведения аукциона должен подать заявление на участие в аукционе, подписать с ОАО «ДСТ № 3» соглашение о правах и обязанностях сторон в процессе подготовки и проведения аукциона, а также перечислить организатору аукциона задаток в размере 10 % от первоначальной стоимости без НДС. Реквизиты текущего (расчетного) счета, на который должна быть перечислена сумма задатка: р/с BY54BPSB30121192410119330000 код BPSBBY2X в ОАО «Сбер Банк», УНП 700049607

6. Место, дата и время окончания приема заявлений на участие в аукционе с прилагаемыми к ним документами: 212022, г. Могилев, ул. Космонавтов, 23, кабинет 33; дата: **07.08.2023 г., время: 17.00.**

7. Срок возможного снятия имущества с аукциона: за 3 дня до даты проведения аукциона.

8. Сроки подписания договора купли-продажи: договор купли-продажи имущества должен быть подписан победителем аукциона (претендентом на покупку) в редакции организатора аукциона после возмещения затрат на организацию и проведение аукциона и предоставления организатору аукциона копий платежных документов, но не позднее 5 рабочих дней.

9. Возмещение затрат на организацию и проведение аукциона: в течение 10 рабочих дней после утверждения протокола.

10. Ссылка на ранее опубликованное извещение о проведении открытого аукциона по продаже имущества ОАО «ДСТ № 3»: в газете «Звязда» от 20.06.2023, а также на сайте ОАО «ДСТ № 3».

ООО «Деловая оценка» (организатор аукциона) по поручению Лоевского РайПО (продавец) извещает о проведении 2 августа 2023 года открытого повторного аукциона по продаже имущества в 11.00 по адресу: г. Гомель, ул. Жарковского, д. 24, каб. 3-2

Лот № 1: капитальное строение с инв. № 340/С-24859, площадью 392,5 кв. м, (магазин № 8 «Хозтовары», назначение – здание специализированное розничной торговли), расположенное на земельном участке с кадастровым № 323055100001003139 по адресу: Гомельская обл., Лоевский р-н, г. п. Лоев, ул. Горького, 19.

Стеллажи металлические, инв. № 130 (21 шт.), котел отопительный, инв. № 136, козырек (козырек маг 8), инв. № ЛО0000423.

Начальная цена продажи без НДС – **43 082,50** бел. руб. **Задаток 10 % – 4 308,25** бел. руб.

Продавец: Лоевское районное потребительское общество, г. п. Лоев, ул. Батова, 59. Конт. тел.: +375 44 717-81-55, +375 29 345-09-66.

Шаг аукциона – 5 % от начальной цены лота в фиксированной сумме.

Для участия в аукционе необходимо: 1. Оплатить задаток на расчетный счет **Организатора аукциона ООО «Деловая оценка»: р/с BY60BELB30121322650030226000 в филиале ОАО «Банк БелВЭБ», г. Гомель, пр-т Ленина, 10, БИК BELBBY2X, УНП 490870026.**

2. Подать заявление организатору аукциона по установленной форме с приложением необходимых документов по адресу: г. Гомель, ул. Жарковского, д. 24, каб. 3-2, в рабочие дни с **10.00 до 13.00** и с **14.00 до 17.00** от даты опубликования настоящего извещения. **Прием заявлений для участия в аукционе заканчивается 01.08.2023 г. в 17.00.** Порядок участия и проведения аукциона с перечнем необходимых документов опубликован на сайте: www.deloocenka.by.

Организатор аукциона вправе отказаться от проведения аукциона в любое время, но не позднее чем за 3 (три) дня до его проведения. Единственный участник имеет право приобрести лот с шагом 5 %. Победителем торгов будет признан участник, предложивший более высокую цену. Лицо, являющееся победителем торгов, обязано: подписать протокол о результатах аукциона; заключить договор купли-продажи в течение **10 (десяти) рабочих дней** с момента подписания протокола; стоимость, сформированная в результате аукциона, должна быть выплачена продавцу согласно договора купли-продажи. Возместить затраты на организацию и проведение аукциона и оплатить вознаграждение организатору торгов в течение **5 (пяти) рабочих дней** с момента подписания протокола. Задаток, уплаченный участником аукциона, ставшим победителем, будет учтен в счет окончательной стоимости предмета оценки. Указанные объекты никому другому не проданы, не заложены, под запретом не состоят, судебного спора о них не имеется, других владельцев нет. Проводится аукцион в соответствии с Положением Общества с ограниченной ответственностью «Деловая оценка» о порядке организации и проведения аукционов по продаже имущества и права на заключение договоров аренды нежилых помещений (их части). **Конт. тел. организатора аукциона: +375 (232) 34-62-36, +375 (44) 750-40-03, +375 (29) 303-30-62**

ЗАО «БелБанкротАукцион»,

организатор торгов по продаже имущества **ООО «БТМ Трейдинг»** (УНП 192433644), объявляет о проведении **03.08.2023 г.** в 10.00 публичных торгов по адресу: г. Минск, ул. Гурского, д. 22б, комн. 501.

Перечень предметов торгов публично размещен по ссылке: https://bankrottorg.by/wp-content/uploads/2023/07/btm-trejding.pdf

Продавец: ООО «БТМ Трейдинг».

Организатор торгов: ЗАО «БелБанкротАукцион», 220015, г. Минск, ул. Гурского, д. 22б, комн. 501; тел. +375296083100; contact@bankrottorg.by.

Для участия в торгах необходимо уплатить задаток в размере 10 % от начальной стоимости лота не позднее **02.08.2023 г.** на р/с BY16 UNBS 3012 0116 4010 0000 8933, в ЗАО «БСБ Банк», БИК UNBSBY2X, УНП 193417684, получатель – ЗАО «БелБанкротАукцион». Назначение платежа: задаток за участие в торгах по лоту № (номер лота).

Заявления на участие в торгах принимаются с 9.00 **24.07.23** по 17.00 **02.08.23** по адресу: г. Минск, ул. Гурского, д. 22б, комн. 501. К заявке на участие в торгах прилагаются (для юридических лиц) следующие документы:

- свидетельство о государственной регистрации юр. лица (ИП);
- устав юридического лица;
- решение высшего органа управления юридического лица об участии в торгах, о заключении договора купли-продажи предмета торгов, по итогам их проведения;
- для физических лиц: 31, 32, 33 стр. паспорта.

Организатор торгов может отказаться от проведения торгов не позднее чем за пять дней до даты проведения торгов.

Победителем торгов признается лицо, предложившее наивысшую цену за предмет торгов.

Оформление результатов торгов в день проведения торгов.

В случае признания торгов несостоявшимися предмет торгов может быть продан единственному участнику, подавшему заявление на участие в торгах (претендент на покупку), при его согласии по начальной цене, увеличенной на 5 процентов.

Затраты на организацию и проведение торгов составили: стоимость размещения объявления в газете «Звязда» согласно счет-фактуре, публикация в СМИ – 128,40 бел. руб., аукционный сбор – 7 % от цены реализации предмета торгов без учета НДС (НДС 20 %).

Срок подписания договора купли-продажи: в течение 5 рабочих дней со дня проведения аукциона.

Срок оплаты по договору купли-продажи: в течение 15 календарных дней с даты проведения торгов.

Извещение о проведении электронных торгов в форме открытого аукциона

Организатор аукциона и оператор ЭТП	ООО «ИПМ-Консалт оценка», г. Минск, ул. Мележа, 5/2, пом. 1703, оф. 4б, УНП 191224638 (www.ipmtorgi.by)
Продавец	ООО «Риетуму Лизинг», г. Минск, ул. Одоевского, д. 117, 6-й этаж, каб. 9, УНП 100188077

Предмет электронного аукциона

Изолированное помещение

(торговое помещение, общ. пл. 1458,8 кв. м, инв. № 300/D-3384).

Адрес: **Гомельская обл., г. Гомель, ул. Царикова, 5А**

Начальная цена лота с НДС 20 % – 459 000,00 долларов США

*Примечание: цена продажи Предмета аукциона фиксируется в протоколе о результатах аукциона в сумме в белорусских рублях, эквивалентной цене продажи лота в долларах США по курсу НБРБ на дату проведения аукциона

Обременение: площади помещения частично сданы в аренду. Помещение находится в залоге у АО «Риетуму Банка». Более подробную информацию можно узнать у организатора аукциона

Задаток 5000,00 бел. руб. перечисляется на р/с BY92BELB301200483500 80226000 в ОАО «Банк БелВЭБ», г. Минск, БИК BELBBY2X; УНП 191224638; получатель платежа – ООО «ИПМ-Консалт оценка»

Срок подписания договора купли-продажи: 10 (десять) рабочих дней после проведения электронных торгов. Продавец составляет и направляет договор для подписания победителю аукциона

Условия оплаты и передачи предмета электронных торгов

Оплата должна быть произведена в течение **30 (тридцати) рабочих дней** с момента вступления договора купли-продажи недвижимого имущества в силу. Обязанность по государственной регистрации договора купли-продажи, перехода права собственности на недвижимое имущество и расходы в связи с данными регистрационными действиями относятся на покупателя. В течение **10 (десяти) рабочих дней** по факту полной оплаты покупателем стоимости недвижимого имущества по договору купли-продажи Продавец обязуется передать недвижимое имущество покупателю, не обремененное ипотекой

Порядок проведения электронных торгов, критерии выявления победителя торгов, порядок оформления участия в торгах и результатов торгов установлены регламентом электронной торговой площадки «ИПМ-Торги», размещенным по адресу: www.ipmtorgi.by

Победитель электронных торгов либо единственный участник электронных торгов, согласившийся повысить начальную цену предмета электронных торгов на 5 %, обязан возместить организатору торгов затраты на их проведение и оплатить установленное вознаграждение в размере 1 % от цены продажи предмета электронных торгов в течение 3 (трех) рабочих дней после проведения электронных торгов

Организатор аукциона имеет право снять предмет аукциона с торгов в любое время, но не позднее чем за один день до наступления даты проведения аукциона

Дата и время начала и окончания электронных торгов	**Начало торгов – 23.08.2023 в 11.00. Окончание торгов – 23.08.2023 в 12.00.** Торги продлеваются на 10 минут с момента подачи ставки, в случае если ставка поступила менее чем за 10 минут до окончания торгов
Дата и время окончания приема заявок	**Заявки на участие в электронных торгах принимаются по 22.08.2023 до 17.00 на ЭТП «ИПМ-Торги» по адресу: www.ipmtorgi.by**

Контактные телефоны: + 375 (17) 272 24 10, +375 (44) 704 92 06, info@ipmtorgi.by

Центр Промышленной Оценки

- **ОРГАНИЗАЦИЯ АУКЦИОНОВ**
- **ОЦЕНКА ВСЕХ ВИДОВ ИМУЩЕСТВА**

Извещение о проведении повторных электронных торгов

Организатор электронных торгов	ЗАО «Центр промышленной оценки», г. Минск, ул. Мележа, 5/2, пом. 1703
Продавец	УП «НАЦИОНАЛЬНЫЕ СПОРТИВНЫЕ ЛОТЕРЕИ», г. Минск, пр-т Независимости, 49, пом. 25, +375 29 607 75 72
Оператор ЭТП	ООО «ИПМ-Консалт оценка», г. Минск, ул. Мележа, 5/2, пом. 1703. Адрес ЭТП: www.ipmtorgi.by

Предмет электронных торгов: прицеп-фургон «КУПАВА» 8132 51, № кузова Y3H81325150035773, 2005 г. в., р/зн. М3566А, по адресу: г. Минск, пр-т Независимости, 49. **Начальная цена с НДС – 5 040,00 бел. руб. (снижена на 30 %). Шаг электронных торгов** составляет **5 %** от начальной цены предмета электронных торгов

Задаток для участия в электронных торгах перечисляется на р/счет BY47 BELB 3012 0028 5000 3022 6000 в ОАО «Банк БелВЭБ» (BYN), БИК BELBBY2X. Получатель платежа – ЗАО «Центр промышленной оценки». УНП 191 021 390

Дата и время начала и окончания электронных торгов: с 11.00 до 11.10 04.08.2023. Торги продлеваются на 10 минут с момента подачи ставки в случае, если ставка поступила менее чем за 10 минут до окончания торгов

Дата и время окончания приема заявок: заявки на участие в электронных торгах принимаются на ЭТП «ИПМ-Торги» по адресу: www.ipmtorgi.by по **03.08.2023 до 17.00**

Извещение о проведении электронных торгов опубликовано на сайте Государственного комитета по имуществу (http://gki.gov.by) 20.07.2023 г.

Контактные телефоны: +375 (17) 280-36-37; +375 (44) 704-92-06. E-mail: auction@cpo.by

Паміж «Цэрберам» і «Харонам»

Чаму разгарнулася глабальная хваля спёкі?

У выніку «цеплавога выбуху» ў Афрыцы тэмпература ў Еўрапейскім Міжземнамор'і падскочыла да 50 градусаў. Тэмпературныя рэкорды абнаўляюцца ледзь не штодня. Вінаватым у анамальнай спёцы стаў паўночнаафрыканскі антыцыклон «Харон», якога назвалі ў гонар персанажа старажытнагрэчаскай міфалогіі — перавозчыка душ у замагільнае царства. Раней тут уладарыў бязлітасны «Цэрбер». Але хваля спякоты не абмяжоўваецца Еўропай — у Паўночнай Амерыцы і Паўночнай Азіі таксама рэгіструюцца анамальна высокія тэмпературы, нават вышэйшыя, чым у Старым Свеце. Ад Каліфорніі да Кітая ўлады папярэджваюць аб небяспецы для здароўя экстрэмальнай гарачыні, заклікаючы людзей ужываць больш вадкасці і хавацца ад пякучага сонца. Чаму разгарнулася глабальная хваля спёкі, чаго чакаць надалей?

СВЕТ ПЕРАТВАРАЕЦЦА Ў ДАЛІНУ СМЕРЦІ

У Італіі, Іспаніі, Францыі, Грэцыі людзей заклікаюць піць шмат вады і не выходзіць на вуліцу ў самы спякотны час. Жыхароў папярэджваюць аб верагоднасці пажараў і збояў інфраструктуры. У горных раёнах Італіі, на Сардзініі і Сіцыліі спякота дасягнула 45-46 градусаў. Гэта на 8-10 градусаў вышэй за сярэднія тэмпературы ў цяперашні час. Нават у Рыме паказчыкі зашкальваюць. «Гэта не Вечны, а пякельны горад», — уздыхаюць мясцовыя і турысты ды шукаюць паратунку ў сусветна знакамітых фантанах.

У Францыі ва ўмовах страшэннай спякоты былі ўведзены павышаны ўзровень небяспекі надвор'я ў паўднёвых дэпартаментах краіны, паведамляе Le Monde. У тым ліку гэта закранула Праванс і Корсіку, дзе нават ноччу захоўваецца 27 цяпла. З-за рызык засухі ўлады ўводзяць абмежаванні на выкарыстанне вады і заклікаюць французаў яе эканоміць. У паўднёвых дэпартаментах з самай высокай тэмпературай забаранілі «непрыярытэтнае» спажыванне, уключаючы нават патрэбы сельскай гаспадаркі.

У некаторых раёнах Іспаніі тэмпература перасягае норму на 15 градусаў. У Грэцыі з-за анамальнага пацяплення і моцнага ветру ўзніклі пажары. Вельмі высокая тэмпература зарэгістраваная ў правінцыях Адана і Дыярбакыр на поўдні і паўднёвым усходзе Турцыі. Напярэдадні тэрмометры паказвалі адпаведна 52 і 48 градусаў. Ад нясцерпнай спякоты пакутуюць не толькі людзі, але і жывёлы, пустуюць вуліцы і плошчы, піша газета Hurriyet. Цеплавы фон, які ахапіў краіну, прывёў да рэкордных узроўняў спажывання электраэнергіі. Да таго ж штодзень узнікаюць шматлікія лясныя пажары. «У Дыярбакыры быў адзін з самых гарачых дзён за ўсю яго гісторыю. У горадзе, дзе тэмпература дасягала 48 градусаў, вуліцы і плошчы заставаліся пустымі на працягу ўсяго дня. У Адане, дзе тэрмометры паказвалі 52 градусы, ад спякоты пакутуюць не толькі людзі, але і жывёлы. Фермеры паліваюць іх са шлангаў», — адзначае Hurriyet.

Анамальнае надвор'е ў ліпені фіксуецца і ў іншых краінах Паўночнага паўшар'я — у Кітаі, Канадзе і ЗША. У Злучаных Штатах з-за цеплавога купала на паўднёвым захадзе мільёны людзей аказаліся ва ўмовах экстрэмальнай спякоты. Сіноптыкі кажуць, што тэмпературныя рэкорды, верагодна, будуць пабітыя. У мінулую нядзелю тэмпература паветра ў Даліне Смерці ў Каліфорніі дасягнула +53,9 °С. Гэта пакуль не перашкаджае турыстам прыязджаць туды, каб адчуць на сабе ўздзеянне моцнай спёкі і сфатаграфавацца перад лічбавым дысплэем, які паказвае неверагодныя градусы Цэльсія. Даліна Смерці — месца з найвышэйшай тэмпературай, якую калі-небудзь дакладна зарэгістравалі на планеце. Яшчэ ў 1913-м яна дасягнула 56,7 градуса.

Сусветная метэаралагічная арганізацыя (World Meteorological Organization, WMO), якая з'яўляецца спецыялізаваным падраздзяленнем ААН, папярэджвае, што спякота, якая ўсталявалася ў рэгіёне Міжземнага мора, узмоцніцца і працягнецца ў жніўні, перадае Міжнароднае французскае радыё (RFI). «Інтэнсіўнасць гэтых з'яў будзе працягваць расці», — папярэдзіў старшы саветнік СМА па пытаннях экстрэмальнай спякоты Джон Нэрн. Экстрэмальнае надвор'е, выкліканае глабальным пацяпленнем клімату, «на жаль, становіцца новай нормай». Такую заяву зрабілі ў Сусветнай метэаралагічнай арганізацыі. Як адзначыў eadaily.com, свет насамрэч ператвараецца ў Даліну Смерці.

«Глабальныя тэмпературы цяпер вышэйшыя, чым былі ў мінулым, чым Эль-Ніньё ў 1980-х. Такім чынам, глабальная тэндэнцыя працягвае расці, — заўважыў спецыяліст па экстрэмальным надвор'і і клімаце Джон Нэрн. — Таму я не ведаю, ці можам мы на самай справе казаць аб «нармальнасці». Проста будзе станавіцца ўсё цяплей».

ТЭМПЕРАТУРНЫ ВЫБУХ

Дадзены выбух гарачыні — сведчанне таго, што адбываюцца глабальныя змены клімату, якія вядуць да пачашчэння і большай інтэнсіўнасці, большага размаху хваль спякоты, хваль цяпла. Аб гэтым распавёў gazeta.ru кіраўнік прагнастычнага цэнтра «Метэа» Аляксандр Шувалаў. Па словах спецыяліста, антыцыклон «Харон» сведчыць аб павелічэнні працягласці і частаты гарачых і сухіх перыядаў, якія ўсталёўваюцца ў некаторых раёнах Зямлі. З-за пацяплення можа павялічыцца колькасць пажараў, як тое цяпер адбываецца ў Канадзе.

З анамальна спякотным надвор'ем з-за «цеплавога выбуху» ў Сахары перш за ўсё сутыкнуцца жыхары Заходняй Еўропы і Кітая, распавёў Daily Storm навуковы кіраўнік Гідраметцэнтра Расіі Раман Вільфанд. Паводле яго слоў, гэта звязана з трэндам на глабальнае пацяпленне і павелічэннем «паўтаральнасці хваль цяпла». «Клімат — сталы джэнтльмен, які ходзіць з кійком, але ўпэўнена. І з'яўляецца трэнд на пацяпленне. Клімат цяплее, а надвор'е на фоне такога трэнду часцей становіцца альбо вельмі гарачым, альбо вельмі халодным. Зменлівасць надвор'я — фактар, які будзе суправаджаць пацяпленне клімату да канца гэтага стагоддзя. І да яго трэба адаптавацца», — адзначыў Вільфанд.

Анамальная спякота, якая ўсталявалася па ўсёй планеце, вядзе да ўзнікнення ланцуговай рэакцыі і выкліча мноства экстрэмальных з'яў надвор'я, у тым ліку тых, якія раней не назіраліся, піша выданне «Чжунга Цынянь баа» са спасылкай на кітайскіх экспертаў. Раней Кітайскае метэаралагічнае ўпраўленне паведаміла, што рэкордна высокая за ўвесь час метэаралагічных назіранняў у Кітаі ліпеньская тэмпература была зафіксавана ў мінулую нядзелю ў Сіньцзян-Уйгурскім аўтаномным раёне, дзе слупок тэрмометра дасягнуў адзнакі 52,2 градуса. Папярэдні рэкорд тэмпературы ліпеня быў устаноўлены ў Кітаі ў 2017 годзе, тады яна дасягнула 50,6 градуса.

Нядаўна ў горадзе Гуян кітайскай паўднёва-заходняй правінцыі Гуйчжоу адбыўся форум па экалагічнай цывілізацыі, дзе эксперты абмеркавалі цэлы комплекс пытанняў, звязаных са змяненнем клімату і экстрэмальнымі ўмовамі надвор'я. Як піша па выніках форуму «Чжунга Цынянь баа», некаторыя метэаролагі заявілі аб тым, што, за выключэннем экстрэмальных халадоў, частата і інтэнсіўнасць экстрэмальных з'яў надвор'я, уключаючы экстрэмальную спякоту, надзвычай моцныя ападкі і павышэнне ўзроўню мора, у асноўным павялічваюцца. Галоўны навуковы супрацоўнік Кітайскага нацыянальнага кліматычнага цэнтра Сунь Ін пяць гадоў таму праводзіла даследаванне змяненняў надвор'я пры тэмпературы, вышэйшай за 35 градусаў па Цэльсію, якое паказала, што ў будучым анамальная спёка будзе пачынацца раней і заканчвацца пазней, а колькасць дзён з высокай тэмпературай будзе павялічвацца. Пры гэтым навукоўцы не чакалі, што перамены адбудуцца так хутка.

Сунь Ін, якая жыве ў Пекіне больш за 20 гадоў і ўвесь гэты час займаецца даследаваннямі змянення клімату, была здзіўленая, што сёлета экстрэмальна спякотная тэмпература ўсталявалася ў кітайскай сталіцы вельмі рана. «Зафіксаваныя ў мінулым годзе і ў гэтым годзе высокія тэмпературы вельмі ненармальныя», — заявіла на форуме Сунь Ін, адзначыўшы, што летась рэкордна высокая тэмпература фіксавалася ў басейне ракі Янцзы, а сёлета аналагічная з'ява адбываецца ўжо і на поўначы Кітая.

Высокая тэмпература, адзначылі навукоўцы, выклікае серыю ланцуговых рэакцый. Напрыклад, экстрэмальная спякота летась прывяла да моцнай засухі ў басейне ракі Янцзы, у вадаёмах упаў узровень вады, пацярпела вытворчасць гідраэлектраэнергіі, і нават у правінцыі Сычуань, якая з'яўляецца буйным вытворцам электраэнергіі, быў яе недахоп. Таксама ў розных рэгіёнах узнікалі лясныя пажары.

Сунь Ін падлічыла, што «з кожным градусам павышэння тэмпературы вільгацяёмістасць атмасферы будзе павялічвацца на сем працэнтаў, а гэта азначае, што павялічыцца і колькасць экстрэмальных ападкаў». Памочнік генеральнага сакратара Сусветнай метэаралагічнай арганізацыі Чжан Вэньцзянь паведаміў, што цяпер штогод адбываецца 244 тайфуны чацвёртай і пятай катэгорый. Калі ж у будучым тэмпература павысіцца на тры градусы, штогод можна чакаць больш як 300 тайфунаў, і іх інтэнсіўнасць таксама ўзрасце.

Навуковы супрацоўнік Кітайскай акадэміі метэаралагічных навук, сустаршыня першай Міжурадавай групы экспертаў па змяненні клімату Чжай Паньмаа, у сваю чаргу, адзначыў, што па меры ўзмацнення глабальнага пацяплення многія змяненні ў кліматычнай сістэме будуць узмацняцца, а таксама могуць узнікаць экстрэмальныя з'явы надвор'я, якія раней не назіраліся.

Эксперты сышліся на думцы, што асноўнай прычынай змены клімату на планеце па-ранейшаму з'яўляюцца выкіды парніковых газаў. Сунь Ін адзначыла, што парніковыя газы падобныя да тоўстай коўдры, і «гіганцкая коўдра», якая пакрывае Зямлю, становіцца ўсё таўсцейшай.

Чжай Паньмаа адзначыў, што перш чым будзе дасягнута глабальная вугляродная нейтральнасць, «прынамсі, у наступныя 30-40 гадоў мы будзем сутыкацца з усё большай і большай колькасцю праблем, звязаных з экстрэмальнымі з'явамі надвор'я, таму ўжо цяпер мы павінны праводзіць работу па раннім папярэджанні і прадухіленні».

Эксперты мяркуюць, што, акрамя прагназавання надвор'я, метэаралагічная супольнасць таксама павінна займацца прагназаваннем экстрэмальных з'яў надвор'я. Пры гэтым Сунь Ін лічыць, што неабходна павышаць узровень адукацыі і дасведчанасці насельніцтва аб негатыўным уплыве на арганізм экстрэмальна высокіх або нізкіх тэмператур, аб небяспецы ліўняў. Паводле яе слоў, многія людзі з-за недасведчанасці спакойна выходзяць на вуліцу гуляць у моцную гарачыню, нават калі ў іх у тым няма асаблівай неабходнасці і яны могуць перачакаць у памяшканні.

КЛІМАТЫЧНЫЯ МІГРАНТЫ

Пры найгоршым сцэнарыі змяненні клімату да канца XXI стагоддзя каля трох мільярдаў чалавек будзе вымушана змяніць месца жыхарства, паведаміў РІА «Навіны» кліматолаг Аляксей Какорын. «Калі ніякіх намаганняў не будзе прыкладацца, калі ўсё пойдзе па самым горшым сцэнарыі, да канца стагоддзя будзе тры мільярды мігрантаў. Гэта значыць каля 30 працэнтаў насельніцтва зменіць месца жыхарства. А пры самым лепшым варыянце мігрантаў будзе дзесяць працэнтаў», — адзначыў Какорын.

Анамальная спёка выклікала павышаны ціск на сістэмы аховы здароўя многіх краін, СААЗ дапамагае ім распрацоўваць планы па ахове здароўя ва ўмовах павышаных тэмператур, паведаміў генеральны дырэктар арганізацыі Тэдрас Гебрэесус. Паводле яго слоў, у дзяржавах Паўночнага паўшар'я цяпер фіксуюцца экстрэмальна высокія тэмпературы, выкліканыя з'явай надвор'я Эль-Ніньё і змяненнем клімату. «Экстрэмальная спякота ў найбольшай ступені закранае тых, хто менш за ўсё здольны справіцца з яе наступствамі, напрыклад пажылых людзей, немаўлят і дзяцей, а таксама бедных і бяздомных», — заўважыў Гебрэесус.

Кіраўнік СААЗ дадаў, што гарачыня мае розныя наступствы для здароўя чалавека, часта ўзмацняе існуючыя захворванні, а таксама прыводзіць да заўчаснай смерці. Пры гэтым найбольшую пагрозу для ўразлівых груп насельніцтва будуць складаць анамальна высокія тэмпературы ў начны час сутак. Пры спякотным надвор'і з потам вылучаецца вялікая колькасць мінеральных рэчываў, такіх як калій і магній, яны адказваюць за стабільную работу сэрца. Іх дэфіцыт адбіваецца непасрэдна на рабоце сэрца і можа прывесці да павышанай рызыкі ўтварэння тромбаў, а таксама пачашчанага пульсу.

Паводле даных, апублікаваных навуковым часопісам Nature, летась звыш 60 тысяч чалавек у Еўропе памерла з-за экстрэмальнай спякоты — утрая больш, чым меркавалася раней. Паколькі наша планета працягвае награвацца, гэтая колькасць будзе расці з году ў год, папярэдзіў дырэктар Еўрапейскага рэгіянальнага бюро СААЗ Ханс Клюгэ. Паводле яго слоў, хвалі экстрэмальнай спёкі — яшчэ адзін доказ таго, што чалавецтва абавязана прыняць тэрміновыя меры па барацьбе са змяненнем клімату. У той жа час кожны жыхар рэгіёна, які аказаўся ў палоне высокіх тэмператур, павінен паклапаціцца пра сябе і блізкіх, каб пазбегнуць самых сур'ёзных наступстваў для здароўя.

Захар БУРАК.

БАКСЁРСКІ РЫНГ У АМФІТЭАТРЫ

*(Заканчэнне.
Пачатак на 1-й стар.)*

«Праведзенне II Гульняў краін СНД — вялікая адказнасць для ўсёй вобласці. Мы тое разумеем. І нам падабаецца гэтая ідэя, бо ўсім беларускім рэгіёнам і Віцебшчыне, у прыватнасці, ёсць што паказаць, нам ёсць чым ганарыцца. Хоць гэта, вядома, і своеасаблівы выклік, які мы ацанілі як справу гонару. У нас працуе каманда прафесіяналаў, з намі супрацоўнічаюць федэрацыі па відах спорту. Досвед праведзення міжнародных стартаў таксама маем», — адзначае **Дзяніс ШКІР'ЯНАЎ, намеснік начальніка ўпраўлення спорту і турызму Віцебскага аблвыканкама.**

У жніўні Віцебская вобласць пакажа ўсім сваю сілу ў прамым сэнсе гэтага слова. Тут будуць праходзіць спаборніцтвы па боксе і тайландскім боксе (муай-тай). На спаборніцтвы па боксе, якія прыме Орша, чакаюць 186 чалавек: спартсмены, трэнерскі штаб, суддзі, урачы. Па імянных зяўках праходзяць 133 спартсмены з васьмі краін. На турнір па тайскім боксе ў Віцебск плануюць прыехаць 113 чалавек, з іх 76 — спартсмены, якія прадставяць сем краін. Невялікі лікбез — галоўнае адрозненне тайскага бокса ад звычайнага складаецца ў тым, што ўдары тут наносяцца не толькі кулакамі. Нездарма муай-тай часта называюць боем васьмі канечнасцяў.

«Орша спакойна, па плане рыхтуецца да спаборніцтваў у рамках II Гульняў краін СНД. Правялі тэставыя спаборніцтвы, убачылі пэўныя праблемы, сталі працаваць над іх вырашэннем, вызначыліся з месцам пражывання ўдзельнікаў, пачалі займацца брэндзіраваннем. Тут асаблівых пытанняў няма. Куды складаней рыхтавацца да спаборніцтваў у Віцебску. Горад актыўна рыхтаваўся перш за ўсё да «Славянскага базару». Таму пасля яго заканчэння нам у вельмі сціслыя тэрміны трэба падрыхтавацца да Гульняў», — падкрэсліў Дзяніс Шкір'янаў.

Выклік, якога не варта баяцца

Віцебск стаў аўтарам адной з самых незвычайных «фішак» II Гульняў краін СНД. У гарадзе аб'ядноўца спорт і культура — спаборніцтвы па тайландскім боксе пройдуць на культавай сцэне Летняга амфітэатра. «Мы крыху перажываем, што не правялі тэставыя спаборніцтвы па тайландскім боксе, усё ж такі Летні амфітэатр для спартыўных падзей пляцоўка незвычайная і нязвыклая. Але, з іншага боку, ёсць значныя бонусы ад «Славянскага базару» — адпрацаваныя ўсе моманты ў плане бяспекі, супрацоўнікі МНС, медыцынскія службы добра ведаюць, як працаваць у амфітэатры. Адразу пасля закрыцця «Славянскага базару» сцэна змяніла сваё аблічча, пачалася ўстаноўка спартыўнага абсталявання», — расказвае Дзяніс Шкір'янаў.

Упершыню ў гісторыі Віцебскага Летняга амфітэатра ён будзе прымаць міжнародныя спартыўныя спаборніцтвы. Да выбару пляцоўкі арганізатары ішлі доўга. Спачатку планавалі правесці спаборніцтвы па тайландскім боксе на пляцоўцы цэнтральнага спартыўнага комплексу. Аднак гэты аб'ект прызначаны, у першую чаргу, для гульнявых відаў спорту, а для адзінаборстваў не зусім падыходзіць. Затым разглядалі кадэцкае вучылішча, на закрытай тэрыторыі якога знаходзяцца і гасцініца, і спартыўная база, і трэніровачная пляцоўка. Але згаданы аб'ект можа змясціць абмежаваную колькасць удзельнікаў. Затое ў Летнім амфітэатры месца хопіць усім, нават яшчэ і застанецца. «Кіраўнік Цэнтра культуры «Віцебск» Глеб Лапіцкі сказаў, што правесці спаборніцтвы пад зводамі амфітэатра — своеасаблівы выклік, якога не варта баяцца. Летні амфітэатр — сучасны аб'ект і пры правільным падыходзе яго можна абсталяваць для спартыўнага мерапрыемства. І такім чынам мы ўпішам яшчэ адну незвычайную старонку ў яго цікавую гісторыю», — адзначае Дзяніс Шкір'янаў.

Цікава, што Летні амфітэатр адпавядае ўсім патрабаванням, якія прад'яўляюцца да арэн II Гульняў краін СНД. Таму абсталяваць яго пад баксёрскі турнір абсалютна рэальна. На сцэне ўстановяць вялікі рынг, адпаведнае абсталяванне ўжо закуплена. На пляцоўцы перад амфітэатрам, у народзе вядомай як «яма», паставяць палаткі для трэнераў і спартсменаў, зробяць месцы для індывідуальных трэніровак. Грымёркі для артыстаў у прынцыпе будуць выконваць свае функцыі — стануць раздзявалкамі. Для тайскага бокса важна добрае асвятленне, з гэтым у амфітэатра дакладна няма ніякіх праблем. «Мы разумеем, што не збяром поўны амфітэатр. Але спадзяёмся, што гледачы ўсё ж такі будуць, бачым цікавасць сярод моладзі. Фінальныя баі мы плануем на вечар, каб прыцягнуць як мага больш людзей і паказаць сапраўднае светлавое шоу», — падкрэслівае Дзяніс Шкір'янаў.

Можна не сумнявацца, што II Гульні выклікаюць цікавасць да тайландскага бокса. Гэты від спорту сёння актыўна развіваецца ў рэгіёне, хоць, вядома, з традыцыйнымі відамі ён пакуль канкураваць не можа. Тым не менш, у дзіцяча-юнацкіх школах вобласці працуюць чатыры аддзяленні, у якіх займаецца 335 чалавек. На Віцебшчыне жывуць і выдатныя прадстаўнікі гэтага віду спорту. Так, галоўным суддзёй спаборніцтваў падчас II Гульняў краін СНД будзе Алег Галавінец, начальнік спартыўнага клуба ВДУ імя Машэрава, суддзя міжнароднай катэгорыі, член Еўрапейскай калегіі суддзяў па тайскім боксе. Віцебскі спартсмен Кірыл Вараб'ёў двойчы станавіўся бронзавым прызёрам чэмпіянату свету па тайскім боксе. Планаваў выступіць і на II Гульнях краін СНД, але планы перакрэсліла траўма. Муай-тай для беларускай аўдыторыі — пакуль не самы знаёмы від спорту, але і «тэра інкогніта» яго назваць нельга. У 2017 годзе у Мінску прайшоў чэмпіянат свету, які сабраў больш за 700 спартсменаў са ста краін. У нашай краіне трэніруецца шмат выдатных байцоў, многія з якіх — чэмпіёны свету. Можна не сумнявацца, што ў Беларусі маглі б быць і алімпійскія чэмпіёны, калі б тайландскі бокс быў алімпійскім відам. А пакуль гэты незвычайны від адзінаборства набірае сваю папулярнасць у нас. Гульні краін СНД стануць добрай дадатковай пляцоўкай для яго папулярызацыі.

Баявая практыка не перашкодзіць

Вельмі важна, што праведзенне спаборніцтваў па боксе даверылі менавіта Віцебскай вобласці. У Віцебску нарадзіўся адзіны ў гісторыі беларускага бокса алімпійскі чэмпіён Вячаслаў Яноўскі, пераможца Гульняў 1988 года. Родам адсюль і сярэбраны прызёр Алімпійскіх гульняў 2004 года, двухразовы бронзавы прызёр чэмпіянату свету Віктар Зуеў. «У многіх узнікае пытанне, чаму спаборніцтвы па боксе будуць праходзіць у Оршы, калі радзіма нашых праслаўленых баксёраў — менавіта Віцебск. Насамрэч гэта не так важна, бо сваімі дасягненнямі яны праславілі ўсю вобласць і ўсю краіну. Таму галоўнае, што турнір па боксе будзе праходзіць у нашым рэгіёне. Сёлета спаўняецца 35 гадоў залатому алімпійскаму медалю Вячаслава Яноўскага, і мы адзначым гэтую дату не проста на абласным, а на міжнародным узроўні. А што да Оршы, то там створана добрая школа бокса, напрацавана нядрэнная практыка. У аддзяленні бокса Аршанскай гарадской спецыялізаванай дзіцяча-юнацкай школы алімпійскага рэзерву займаецца 108 дзяцей. Больш юных баксёраў трэніруецца толькі ў Віцебскай гарадской СДЮШАР. Такім чынам, спаборніцтвы па боксе ў Оршы пакажуць пераемнасць спартыўных пакаленняў і матывуюць юных спартсменаў працаваць, каб дасягнуць такіх жа поспехаў, як у Вячаслава Яноўскага ці Віктара Зуева», — разважае Дзяніс Шкір'янаў. Дарэчы, ужо ёсць медальнае пацвярджэнне гэтай пераемнасці. У 2021 годзе аршанец, навучэнец Віцебскага абласнога вучылішча алімпійскага рэзерву Мацвей Давыдаў стаў сярэбраным прызёрам чэмпіянату Еўропы па боксе сярод моладзі. Усяго боксам у Віцебскім рэгіёне сур'ёзна цікавіцца 679 маладых спартсменаў, якія займаюцца ў 11 аддзяленнях спартыўных школ. Акрамя Віцебска і Оршы, дадзены від спорту плённа развіваецца ў Наваполацку і Полацку.

«Праведзенне Гульняў дасць штуршок развіццю спорту не толькі ў канкрэтным рэгіёне, але і ва ўсёй краіне. На жаль, сёння спорт палітызаваны і многія старты закрытыя для нашых спартсменаў. Спаборніцкі вопыт неабходны, без яго — нікуды, тым больш у адзінаборствах: бокс, тайскі бокс, кікбоксінг, барацьба. Лішняя баявая практыка не перашкодзіць. Калі нас дапусцяць да асноўных стартаў, а гэта абавязкова адбудзецца рана ці позна, мы не павінны страціць той узровень, які маем, а нам трэба быць у абойме, заставацца канкурэнтаздольнымі», — адзначыў Віктар Зуеў падчас прэс-канферэнцыі, прысвечанай падрыхтоўцы Віцебска да II Гульняў краін СНД.

Баксёрскія паядынкі будуць праходзіць на пляцоўцы Аршанскага лядовага палаца. Спартыўны комплекс «Лядовая Арэна» — гэта мультыспартыўны, культурны, дзелавы цэнтр. Магчымасці і кампетэнцыі комплексу дазваляюць праводзіць тут спаборніцтвы па розных відах спорту, а таксама шматлікія семінары, выстаўкі і канферэнцыі. Таму досвед ёсць і ўсе пытанні адпрацаваныя.

Турыстычны кландайк

Адна з асноўных мэт II Гульняў краін СНД — паказаць гасцям Беларусь, дасягненні яе людзей і непаўторную прыгажосць яе прыроды. Таму турыстычны складнік форуму не менш важны, чым спартыўны. У Віцебска як культурнай сталіцы праблем з гэтым няма. Па словах Дзяніса Шкір'янава, спецыяльна да Гульняў краін СНД распрацавана дзесяць турыстычных маршрутаў, пераважна пешаходных, каб спаўна адчуць дыханне горада. У іх лік уключаны, зразумела, маршрут, прысвечаны Марку Шагалу. Каля віцебскай ратушы адкрыта выстаўка малых архітэктурных формаў. Варта звярнуць увагу на пешаходны маршрут «Погляд праз стагоддзі», які праходзіць праз гістарычную частку горада. На ім кожны прыпынак распавядае пра адметную падзею з гісторыі тысячагадовага Віцебска і памятае мноства фактаў і людзей. Усё гэта госці горада змогуць даведацца з дапамогай QR-кодаў, якія размешчаныя на многіх гістарычных помніках. Аматарам спартыўнага турызму варта завітаць на тэрыторыю футбольнага клуба «Віцебск», дзе працуюць музей алімпійскай славы і алея алімпійскай славы. Тут прадстаўлена слаўная спартыўная гісторыя Віцебскай вобласці. Экскурсія «Зялёныя каралі Віцебска» пазнаёміць з рэдкімі раслінамі, што ахоўваюць у Батанічным садзе ВДУ імя Машэрава.

«Шэраг разнастайных падзей, якія праводзяцца ў Віцебскай вобласці, вядзе да таго, што турызм у рэгіёне развіваецца як ніколі актыўна. Віцебск і Орша ў плане турызму — сапраўдны кландайк. Таму я ўпэўнены, што госці раўнадушнымі не застануцца. Прыемным бонусам для тых, хто мае акрэдытацыю II Гульняў краін СНД, будзе бясплатнае наведванне культурных аб'ектаў», — расказаў Дзяніс Шкір'янаў.

Гульні скончацца, работа працягнецца

Калі б у праграму II Гульняў краін СНД былі ўключаны скачкі на батуце, то адназначна яны б праводзіліся ў Віцебску — эпіцэнтры гэтага віду спорту ў Беларусі. Віцебская школа два алімпійскія цыклы запар дэманстравала найлепшыя вынікі ў свеце. У 2016 годзе алімпійскім чэмпіёнам стаў Уладзіслаў Ганчароў, у 2020-м — Іван Літвіновіч. Падрыхтавала чэмпіёнаў трэнер Вольга Уласава. Як адзначае Дзяніс Шкір'янаў, пасля алімпійскіх поспехаў у горадзе развіўся культ скачкоў на батуце. Таму Віцебскі цэнтр па скачках на батуце не прастойвае, у ім пастаянна кіпіць жыццё, што выяўляецца ў медалях мясцовых спартсменаў на буйных стартах. У паўночным рэгіёне аддаюць належнае каралеве спорту. Лёгкай атлетыкай тут таксама актыўна займаюцца. Плануецца праведзенне турніру на прызы алімпійскага прызёра Максіма Недасекава, які першыя крокі ў вялікі спорт рабіў менавіта ў родным Віцебску. У чэрвені бягучага года віцебскі спартсмен Кірыл Валеўскі стаў чэмпіёнам Еўропы па грэка-рымскай барацьбе сярод юніёраў (U-17), які прайшоў у Тыране. Беларус перамог у вагавой катэгорыі да 60 кілаграмаў. У Віцебску захоўваюць добрыя традыцыі грэка-рымскай барацьбы. У родным горадзе правёў сваю кар'еру сярэбраны прызёр Алімпійскіх гульняў-1980 Ігар Каныгін. Сёння ён перадае свой вопыт моладзі. Зразумела, што як паўночны рэгіён Віцебская вобласць вылучаецца зімовымі відамі спорту — лыжныя гонкі, біятлон, шорт-трэк, хакей. У мінулым сезоне хакейны клуб «Віцебск» упершыню стаў уладальнікам Кубка Салея, чым выклікаў сапраўдны фурор. Астатнія гульнявыя віды спорту пакуль такімі дасягненнямі, на жаль, ганарыцца не могуць. Таму, па словах Дзяніса Шкір'янава, Гульні краін СНД скончацца, а вялікая работа працягнецца: «Сёння мы ставім перад сабой задачу актыўна працаваць з раёнамі. Удзяляем пільную ўвагу кадраваму забеспячэнню. Нязменным застаецца работа па прыцягненні маладых спецыялістаў, удасканаленне матэрыяльна-тэхнічнай базы. Зразумела, цяпер у прыярытэце падтрымка спартсменаў у такі няпросты час. Для кожнага спартыўнага функцыянера сёння галоўнае — захаваць спартыўны патэнцыял, зрабіць так, каб прафесіяналы не апускалі рукі, а моладзь працягвала цікавіцца спортам».

Валерыя СЦЯЦКО,
г. Віцебск.

ТРИ цены

ПРАВИЛА

ПРОВЕДЕНИЯ РЕКЛАМНОЙ ИГРЫ «ШКОЛЬНЫЙ БУМ В «ТРИ ЦЕНЫ»

1. Сведения об организаторе.

Общество с ограниченной ответственностью «КИТтрейд и поставки» (Далее – Организатор), зарегистрированное решением Минского горисполкома от 23.10.2018 в Едином государственном регистре юридических лиц и индивидуальных предпринимателей с регистрационным номером 193155838.

УНП 193155838.

Местонахождение Организатора: 220073, г. Минск, ул. Бирюзова, 10а, 3-й этаж, пом. 16Н.

Электронный адрес: kittrade.by@gmail.com.

2. Наименование рекламной игры: «Школьный бум в «Три цены».

3. Территория проведения: магазины «Три цены» на территории Республики Беларусь.

4. Срок начала и окончания рекламной игры, включая срок выдачи выигрышей и опубликования результатов рекламной игры: с 24.07.2023 по 23.10.2023.

5. Состав комиссии по проведению рекламной игры.

Председатель:

1. Бережная Дарья Владимировна, ООО «КИТтрейд», директор.

Члены комиссии:

1. Гобец Полина Юрьевна, ООО «КИТтрейд», специалист по внешнеэкономической деятельности.

2. Смаль Арина Олеговна, ООО «Плэй хард», заместитель руководителя департамента маркетинга.

3. Скавинская Анна Александровна, ООО «Плэй хард», начальник отдела маркетинга.

4. Карницкая Виктория Сергеевна, ООО «Плэй хард», начальник отдела интернет-маркетинга.

6. Наименование торговых марок товаров, в целях стимулирования реализации которых проводится рекламная игра:

STAFF, ЮНЛАНДИЯ, BRAUBERG, PROFIT, LEGEND, PROF-PRESS, ПИФАГОР, REMIX, MALAMALAMA, ОСТРОВ СОКРОВИЩ, PENSER (далее – товары-участники), реализуемые в магазинах «Три цены», согласно Приложению № 1 к настоящим Правилам.

Код товара	Наименование товара
	Все товары торговой марки STAFF
	Все товары торговой марки «ЮНЛАНДИЯ»
	Все товары торговой марки BRAUBERG
	Все товары торговой марки PROFIT
	Все товары торговой марки LEGEND
	Все товары торговой марки PROF-PRESS
	Все товары торговой марки «ПИФАГОР»
	Все товары торговой марки REMIX
	Все товары торговой марки «ОСТРОВ СОКРОВИЩ»
	Все товары торговой марки MALAMALAMA
	Все товары торговой марки PENSER
2100000029471	Набор ластиков «Космос», 4 шт., 2,5 см
2100000027019	Набор ластиков «Морковка», 2 шт., 4,5*2 см
2100000012992	Набор ластиков «Смайл», 4 шт., 2,5 см.
2100000026975	Набор ластиков-насадок на карандаш «Гептаэдр», 10 шт., в миксе цветов, 2*1,4 см
2100000027682	Набор ластиков-насадок на карандаш «Лапки», 3 шт., 3,5*1,5 см
2100000027842	Магниты канцелярские «Баскетбол», 12 шт., 2 см
2100000013197	Набор магнитов «Смайл», d = 4 см, 8 шт.
2100000013203	Набор магнитов, d = 3 см, 12 шт.
2100000002078	Набор для черчения: линейка, транспортир, 2 треугольника (10410042)
2100000012947	Набор линеек канцелярских гибких: линейка, транспортир, угольник 15 см
2100000012930	Набор линеек канцелярских: линейка, транспортир, угольник – 2 шт.
2100000026944	Мини-нож канцелярский «Кукуруза», 7,5*3,2 см
2100000026951	Мини-нож канцелярский «Мишка», 7*3 см
2100000027859	Брелок «Флажок» со светоотражающим эффектом, 2,5*15 см
2100000005086	Подвеска-брелок 4х6см, микс дизайнов, пластик
2100000005093	Подвеска-брелок, 5х8 см, микс дизайнов, акрил (PM-361) PM-361A (Китай)
2100000002061	Набор в чехле: циркуль + карандаш
2100000009268	Блокнот для записей «Деревянное ассорти», 70 листов, 10,5*14,9 см
2100000008384	Стикер для заметок с клейким краем, 3 шт., 7,5*2,5 см, микс цвета (PM-522) PM-522
2100000025626	Закладка для книг магнитная, 6 шт.
2100000027712	Закладки магнитные «Лапки», 4 шт., 4*3 см
2100000008438	Набор закладок для книг «Веселый микс», 12,5*5,2 см, 8 блоков, микс дизайнов (PM-530) PM-530
2100000008421	Набор закладок для книг «Микс зверюшек», 5,2*1,5 см, 8 блоков по 15 шт., микс дизайнов
2100000026890	Набор закладок магнитных 4 шт., 4*3 см, в асс-те
2100000001378	Набор закладок магнитных, 4 шт., микс дизайна (PM-060)
2100000008445	Блокнот для записей с ручкой + стикеры, 15*8,5 см
2100000008407	Блокнот с ручкой, 8*12 см, микс дизайнов
2100000021697	Набор подарочный «Бабочка»: ручка + блокнот для записей
2100000021703	Набор подарочный «Веселый дракончик»: ручка + блокнот для записей
2100000021680	Набор подарочный: ручка + блокнот для записей
2100000027866	Набор мелков цветных, 12 шт., 10,5*2,5 см, ведерко
2100000026906	Набор маркеров-текстовыделителей «Кошачьи лапки», 5 цв., 17 см
2100000002092	Набор маркеров-текстовыделителей «Цветок», 5 цветов (10353486)
2100000026913	Набор маркеров-текстовыделителей, 6 шт., 6 цв., 13,5 см
2100000020799	Набор бисера из стекла в контейнере, 12 цветов, 105 г
2100000020775	Набор бусин для рукоделия из пластика «Бабочка» в контейнере, 13 дизайнов, 72 г
2100000020782	Набор бусин для рукоделия из пластика в контейнере, 10 дизайнов, 28 г
2100000011568	Набор для бисероплетения, 15 дизайнов
2100000011551	Набор для бисероплетения, 15 отделений, пластик
2100000020768	Набор страз для рукоделия в баночках, 50-60 граммов, 8 цветов
2100000011582	Набор для вышивания крестиком: канва, нитки, иголка, микс дизайнов
2100000025428	Набор для вышивки крестом, 20*29 см
2100000025435	Набор для вышивки крестом, 40*50 см
2100000025701	Алмазная мозаика «Animals», 30*40 см
2100000025749	Алмазная мозаика «Animals», 40*50 см
2100000025756	Алмазная мозаика «Butterflies», 40*50 см
2100000025732	Алмазная мозаика «Fairy tale», 40*50 см
2100000025695	Алмазная мозаика «Flowers», 30*40 см
2100000025725	Алмазная мозаика «Flowers», 40*50 см
2100000025688	Алмазная мозаика «Horses», 30*40 см
2100000025718	Алмазная мозаика «Mix», 30*40 см
2100000025770	Алмазная мозаика «Mix», 40*50 см
2100000025671	Алмазная мозаика «Nature», 30*40 см
2100000025763	Алмазная мозаика «Nature», 40*50 см
2100000020805	Алмазная мозаика, 30*40 см
2100000023837	Набор для изготовления полигональной фигуры «Дельфин», 61*18*21 см
2100000024957	Набор для изготовления полигональной фигуры, «Заяц»,14*24 см
2100000023820	Набор для изготовления полигональной фигуры «Кот», 14*12*22 см
2100000024964	Набор для изготовления полигональной фигуры «Олень»,19*26 см
2100000025084	Набор для изготовления полигональной фигуры «Собака»,19*26 см
2100000024971	Набор для изготовления полигональной фигуры «Такса»,19*26 см
2100000020843	Гравюра в комплекте со скребком, 8 шт., 18*24 см.
2100000020836	Гравюра, 19*26 см
2100000020829	Раскраска-антистресс «Зверюшки», 32 л
2100000020812	Раскраска-антистресс «Секреты сада», 12 л
2100000026968	Набор штампов для творчества (штампы, кисточка-валик, подушечка для краски)
2100000025978	Наклейки-стразы декоративные «Волшебные камушки Ассорти», 26*7 см
2100000025947	Наклейки-стразы декоративные «Волшебные камушки Микс», 23,2*10 см
2100000025930	Наклейки-стразы декоративные «Волшебные камушки», 31,5*10,5 см
2100000025992	Наклейки-стразы декоративные «Фигурные цветные камушки-1», 24*10 см
2100000025985	Наклейки-стразы декоративные «Фигурные цветные камушки-2», 24*10,7 см
2100000019861	Наклейки декоративные пластиковые «Like», 10*20,5 см
2100000019854	Наклейки декоративные пластиковые «Sticker Fashion», 14,5*25,5 см
2100000019779	Наклейки декоративные пластиковые «Забавное ассорти», 23*11 см
2100000019786	Наклейки декоративные пластиковые «Забавное ассорти», 23*11 см
2100000019793	Наклейки декоративные пластиковые «Забавное ассорти», 23*11 см
2100000019809	Наклейки декоративные пластиковые «Забавное ассорти», 23*11 см
2100000021291	Шар воздушный для моделирования «Светлые тона», 20 шт.
2100000021307	Шар воздушный для моделирования «Темные тона», 20 шт.
2100000021284	Шар воздушный для моделирования, хромированный, 10 шт.
2100000011506	Набор булавок английских, 100 шт., 28/32/38/45/54 мм
2100000028313	Набор булавок портновских, 40 шт.
2100000011483	Набор булавок с цветными головками, на блистере, 100 шт., 3,8 см
2100000028306	Набор булавок: портновские, 40 шт. + английские, 36 шт.
2100000011490	Набор игл для шитья, 60 шт. + нитевдеватель
2100000011513	Набор швейных игл, 48 шт.
2100000028207	Крючок вязальный алюминиевый, 1 шт., № 2, 3*14,8 см
2100000028214	Крючок вязальный алюминиевый, 1 шт., № 3, 4*14,8 см
2100000028221	Крючок вязальный алюминиевый, 1 шт., № 4, 5*14,8 см
2100000028238	Крючок вязальный алюминиевый, 1 шт., № 5, 6*14,8 см
2100000028245	Крючок вязальный алюминиевый, 1 шт., № 7, 8*14,8 см
2100000028337	Набор для шитья (нитки 19 цв., сантиметр, ножницы, нитевдеватель, кольцо-наперсток) в контейнере
2100000028160	Набор для шитья (нитки 8 цв., ножницы, сантиметр, иглы 16 шт., нитевдеватель, булавки 10 шт., наперсток)
2100000028320	Набор для шитья (нитки 8 цв., сантиметр, ножницы, игла швейная, 8 шт., пуговица, 4 шт., нитевдеватель, кольцо)
2100000011520	Набор швейный: булавки 3,8 см – 40 шт., иголки – 12 шт., нитки – 5 цветов
2100000011544	Набор швейных принадлежностей дорожный: 6 предметов + 12 ниток
2100000003990	Набор ниток «Радуга» № 40, 12 шт., микс цвета
2100000031047	Пряжа, длина нити 33 м, толщина нити 20 мм, вес мотка 250 г, цвет 23
2100000028535	Пряжа, длина нити 35 м, толщина нити 7 мм, вес мотка 250 г, цвет 14
2100000031023	Пряжа, длина нити 35 м, толщина нити 7 мм, вес мотка 250 г, цвет 18
2100000031030	Пряжа, длина нити 35 м, толщина нити 7 мм, вес мотка 250 г, цвет 26
2100000011575	Набор пуговиц, 14 секций, микс цвета
2100000028290	Набор вспомогательных спиц для вязания, 3 шт., 9/9,6/10,5 см
2100000028269	Набор спиц для вязания носков, 5 шт., 2,5 мм*20 см
2100000028276	Набор спиц для вязания носков, 5 шт., 3,5 мм*20 см
2100000028252	Спицы вязальные, 2 шт., 4 мм*25 см, бамбук
2100000028283	Спицы вязальные круговые, 3 мм*80 см
2100000028191	Спицы вязальные, 2 шт., 35 см, D-10 мм
2100000028177	Спицы вязальные, 2 шт., 35 см, D-2 мм
2100000028184	Спицы вязальные, 2 шт., 35 см, D-5,5 мм
2100000011537	Спицы для вязания, круговые, d = 2 мм, 14/80 см

7. Условия участия и порядок отбора участников рекламной игры:

Участниками рекламной игры могут стать физические лица – граждане Республики Беларусь, постоянно проживающие на территории Республики Беларусь, а также иностранные граждане и лица без гражданства, имеющие вид на жительство на территории Республики Беларусь и постоянно проживающие в Республике Беларусь, достигшие 18 лет, выполнившие условия участия в рекламной игре.

К участию в рекламной игре не допускаются члены комиссии.

Участником рекламной игры не может быть лицо, состоящее в трудовых отношениях с Организатором, супруг (супруга) такого лица, его близкие родственники, а также лица, находящиеся с таким лицом в отношениях свойства.

Для участия в рекламной игре необходимо в период с 24.07.2023 по 10.09.2023 включительно:

1. Совершить покупку товаров-участников на сумму не менее 10,00 (десять) белорусских рублей 00 копеек в одном чеке (с учетом скидок, предоставляемых по программе лояльности «Три цены») в любом магазине «Три цены» с использованием при расчете за покупку на кассе дисконтной карты «Три цены».

2. В личном кабинете на интернет-сайте: 3ceni.by (далее – интернет-сайт):

2.1. достоверно заполнить персональные данные (либо проверить корректность ранее заполненных данных) в течение трех дней с момента совершения покупки, а именно:

- фамилия (обязательно), имя (обязательно), отчество (если такое имеется);
- дата рождения (обязательно);
- адрес проживания, пребывания в Республике Беларусь: область (обязательно), район (обязательно), населенный пункт (обязательно), улица (обязательно, при наличии), дом (обязательно), корпус (обязательно, при наличии), номер квартиры (обязательно, при наличии);
- адрес электронной почты (при наличии);
- абонентский номер мобильного телефона участника в сети белорусского оператора сотовой связи в международном формате (обязательно).

2.2. Дать согласие Организатору (равно как и ООО «Плэй хард») путем проставления соответствующих отметок на интернет-сайте:

2.2.1. на обработку персональных данных для использования в целях, связанных с проведением рекламной игры;

2.2.2. на участие в рекламной игре.

3. Участник рекламной игры вправе в любое время в период ее проведения отозвать согласие на обработку персональных данных путем направления соответствующего письменного уведомления в адрес Организатора (равно как и ООО «Плэй хард»).

4. При отказе от дачи согласия на обработку персональных данных либо при последующем отзыве такого согласия участие в рекламной игре не регистрируется (аннулируется).

5. При отсутствии согласия на участие в рекламной игре лицо не регистрируется в данной игре в качестве участника.

Игровые коды присваиваются с первого разряда (0000001, 0000002, 0000003 и т. д.) автоматически по порядку.

Участник получает один игровой код за покупку товаров-участников на сумму не менее 10,00 (десять) белорусских рублей 00 копеек в одном чеке при покупке в торговых объектах «Три цены» с использованием дисконтной карты «Три цены» (например, за покупку товаров-участников на сумму 53,00 (пятьдесят три) белорусских рубля 00 копеек в чеке участник получает пять игровых кодов).

Каждому покупателю, который впервые совершил действия, указанные в пп. 1 и пп. 2 п. 7 настоящих Правил, присваивается следующий после последнего присвоенного игровой код на дату и время регистрации на интернет-сайте.

Каждому покупателю, который совершил повторные действия, указанные в пп. 1 п. 7 настоящих Правил (и который прошел прежде регистрацию на интернет-сайте, согласно пп. 2 п. 7), присваивается порядковый игровой код по дате и времени покупки.

Присвоенные игровые коды отображаются в диалоговом окне личного кабинета интернет-сайта в течение 5 (пяти) суток после присвоения.

Каждый участник может принимать участие в рекламной игре неограниченное количество раз при условии соблюдения установленных условий рекламной игры.

8. Состав и размер призового фонда. Источники формирования.

Источником формирования призового фонда являются имущество и денежные средства Организатора. Общий размер призового фонда составляет 61 814,06 (шестьдесят одна тысяча восемьсот четырнадцать) белорусских рублей 06 копеек и включает следующие призы:

№ п/п	Наименование	Кол-во, шт.	Стоимость за ед., бел. руб	Всего стоимость за ед., бел. руб.
1	Денежный приз в размере 10 000 белорусских рублей	1	10 000,00	10 000,00
	Денежные средства в размере возмещения подоходного налога за приз	1	1466,46	1466,46
2	Смартфон Apple IPhone 14 128Gb/MPUF3 (полуночный), страна-производитель – Китай	5	3055,20	15 276,00
	Денежные средства в размере возмещения подоходного налога за приз	5	428,73	2143,65
3	Планшет Apple iPad 9 Gen 10.2 Wi-fi 64Gb/MK2K3 (серый космос), страна-производитель – Китай	5	1176,00	5880,00
	Денежные средства в размере возмещения подоходного налога за приз	5	147,93	739,65
4	Игровая консоль Microsoft Xbox Series X RRT-00014, страна-производитель – Китай	5	2 070,00	10 350,00
	Денежные средства в размере возмещения подоходного налога за приз	5	281,52	1407,60
5	Ноутбук HP Victus 15/R5-5600H 15.6 FHD IPS 144Hz/GTX1650 4GB/ 8GB/ 512GB/ DOS/ no ODD/kbd_ENG/ Mica silver/КИТАЙ	5	2556,00	12 780,00
	Денежные средства в размере возмещения подоходного налога за приз	5	354,14	1770,70

9. Место, дата, время и порядок проведения розыгрыша призового фонда, в том числе порядок определения выигравших участников рекламной игры.

Розыгрыш призов состоится 20 сентября 2023 года в 14.30 по адресу: г. Минск, пр-т Пушкина, 39, 1-й этаж, конференц-зал.

9.1. Порядок проведения розыгрыша

К моменту проведения розыгрыша Организатором формируется список игровых кодов по возрастанию, сформированный согласно п. 7 настоящих Правил, с указанием фамилии, имени, отчества (при наличии) участников рекламной игры, номера дисконтной карты, даты подтверждения согласия на участие в рекламной игре, даты и времени совершения покупки. Игровые коды имеют одинаковую разрядность.

Для проведения розыгрыша используется лототрон, состоящий из 7 секций, каждая из которых соответствует определенному разряду игрового кода, и несколько наборов шаров в количестве 10 штук с номерами от 0 до 9. Определение выигрышных игровых кодов получателей призов происходит путем их формирования слева направо из номеров шаров, поочередно извлекаемых из секций лототрона. Розыгрыш начинается с первого разряда слева.

За ходом розыгрыша призов следит комиссия по проведению рекламной игры. Итоги розыгрыша призов рекламной игры фиксируются в Протоколе комиссии, который составляется и подписывается присутствующими членами комиссии.

Призовой фонд разыгрывается в последовательности, указанной в таблице в п. 8 настоящих Правил.

Игровой код победителя, выигравший один из призов, может признаваться выигрышными только один раз. В случае повторного попадания в игровой код уже выигравший один из призов в розыгрыше не участвует, выигрышным считается следующий по списку игровой код.

Если следующий за выигрышным игровой код принадлежит победителю, выигравшему один из призов, то выигравшим становится следующий после него первый игровой код иного участника. В случае если игровой код попадает на конец списка, то выигрышным будет считаться первый игровой код иного участника с начала списка.

10. Срок и способ информирования участников, выигравших призы, место, порядок и сроки выдачи призов.

Участники-победители будут уведомлены о выигрыше посредством почты и телефонного звонка до 27 сентября 2023 года включительно.

Победитель может получить приз лично, предъявив документ, удостоверяющий личность (паспорт, вид на жительство), или через уполномоченное лицо при предъявлении им документов, удостоверяющих его личность, и доверенности, полученной и удостоверенной в порядке, установленном законодательством Республики Беларусь, а также оригинала дисконтной карты «Три цены» в офисе Организатора и по адресу: г. Минск, ул. Бирюзова, 10а, 3-й этаж, пом. 16Н по 23 октября 2023 года с 10.00 до 17.00 в рабочие дни, а также по предварительной договоренности в субботу 07 октября 2023 года с 12.00 до 14.00.

Организатор удерживает из суммы денежной части призов сумму подоходного налога победителя в порядке, установленном законодательством Республики Беларусь.

В случае отказа победителя от получения приза или неполучения приза в установленные сроки и в установленном порядке победитель теряет право на получение приза, и приз данного победителя остается в распоряжении Организатора и может быть использован им по собственному усмотрению.

Выплата денежного эквивалента стоимости приза или замена его на другой приз не допускается.

Участники рекламной игры, претендующие на получение призов, обязуются: заполнить и подписать все необходимые для их получения документы, представляемые Организатором, предоставить Организатору необходимые сведения. В случае невыполнения указанного условия Организатор имеет право отказать в выдаче призов.

Победитель при получении приза письменно подтверждает факт его получения и заполняет все необходимые документы, представленные Организатором и связанные с получением приза.

11. Название печатного средства массовой информации, в котором будут опубликованы результаты розыгрыша призового фонда, а также сроки их опубликования.

Настоящие правила подлежат опубликованию в газете «Звязда» до начала рекламной игры.

Результаты проведения рекламной игры подлежат опубликованию в газете «Звязда» до 22 октября 2023 включительно.

12. Общие условия рекламной игры.

Принимая участие в рекламной игре, участник подтверждает свое ознакомление и согласие с Правилами и со всеми условиями участия в рекламной игре.

Решения Организатора по всем вопросам, связанным с проведением рекламной игры, а также результаты проведения рекламной игры будут считаться окончательными и будут распространяться на всех участников.

Информацию об условиях участия и проведения рекламной игры можно получить по телефону «горячей линии» +375 (29) 337-33-00 с 09.00 до 21.00, а также на сайте 3ceni.by.

Свидетельство № 4333 о государственной регистрации рекламной игры «**Школьный бум в «Три цены»** выдано 07 июля 2023 г. Министерством антимонопольного регулирования и торговли Республики Беларусь.

23 августа 2023 г. **№ 1-У/2023**

ИЗВЕЩЕНИЕ

о проведении открытого аукциона с условиями на право проектирования и строительства капитальных строений (зданий, сооружений) в г. Гомеле

№ лота	Адрес земельного участка / площадь, га	Целевое назначение / срок аренды	Наличие ограничений	Наличие обременений	Начальная стоимость, руб.	Сумма задатка, руб.	Расходы на подготовку документации, руб.	Ориентировочная сумма (размер) возмещения убытков, руб.
1	В районе улиц Ильича-Ленинградская (0,6800 га)	Для строительства торгово-развлекательного комплекса и (или) объектов гостиничного назначения, и (или) здания специализированного культурно-просветительского и зрелищного назначения, и (или) здания специализированного общественного питания, и (или) здания специализированного розничной торговли, и (или) здания специализированного бытового обслуживания населения / сроки аренды земельных участков по 26 июня 2028 года	Охранная зона линий, сооружений электросвязи и радиофикации, охранная зона электрических сетей, зона санитарной охраны водопроводных сооружений, охранная зона объектов газораспределительной системы	Снос объектов сложившейся застройки, удаление объектов растительного мира, перенос или демонтаж существующей инфраструктуры в соответствии с требованиями действующего законодательства	17 704,65	3363,88	9362,43	719 500,00
2	В районе улиц Ильича-Севастопольская (1,4300 га)		Охранная зона линий, сооружений электросвязи и радиофикации, охранная зона электрических сетей, зона санитарной охраны водопроводных сооружений, охранная зона объектов газораспределительной системы, водоохранная зона рек и водоемов		37 231,84	7074,05	17 355,07	3 407 530,00
3	В районе улицы Добрушской и перспективной магистрали «Восточный обход» (5,1300 га)		Охранная зона линий, сооружений электросвязи и радиофикации, охранная зона электрических сетей, зона санитарной охраны водопроводных сооружений, охранная зона объектов газораспределительной системы		83 259,90	15 819,38	37 280,80	6 341 274,52

1. Организатор аукциона – Коммунальное топографо-геодезическое унитарное предприятие «Гомельгеодезцентр» (далее – Государственное предприятие «Гомельгеодезцентр»)

2. Аукцион проводится комиссией, созданной Государственным предприятием «Гомельгеодезцентр», в соответствии с Положением о порядке организации и проведения аукционов с условиями на право проектирования и строительства капитальных строений (зданий, сооружений) на земельном участке в г. Гомель, предоставляемом в аренду, утвержденным постановлением Совета Министров Республики Беларусь от 13.01.2023 г. № 32. Инженерное развитие инфраструктуры застраиваемой территории осуществляется согласно техническим условиям на инженерно-техническое обеспечение объекта. О порядке осмотра, ознакомления с документами и характеристикой расположенных на участке инженерных коммуникаций, строений, сооружений, необходимо обращаться к организатору аукциона

3. **Аукцион состоится 23 августа 2023 г. в 14.30 в Гомельском городском исполнительном комитете по адресу: г. Гомель, ул. Советская, 16,** при наличии не менее двух участников на каждый лот. Если заявление на участие подано только одним юридическим лицом или индивидуальным предпринимателем, право аренды земельного участка предоставляется этому лицу при его согласии с внесением платы за право аренды в размере начальной цены предмета аукциона, увеличенной на 5 процентов

4. К участию в аукционе допускаются юридические лица и индивидуальные предприниматели. В аукционе допускается участие на стороне покупателя консолидированных участников – двух и более юридических лиц и индивидуальных предпринимателей, подавших в Государственное предприятие «Гомельгеодезцентр» в указанные в извещении сроки документы в установленной форме и документ, подтверждающий внесение суммы задатка за каждый лот в размере, указанном в извещении с отметкой банка, на **р/с BY74 BAPB 3012 2030 8001 3000 0000 в ОАО «Белагропромбанк», УНП 100693551, БИК BAPBBY2X. Получатель платежа – Государственное предприятие «Гомельгеодезцентр» УНП 400230163. Наименование платежа – оплата задатка за участие в аукционе.** Индивидуальные предприниматели и юридические лица производят оплату задатка со своего расчетного счета

5. **Необходимые документы:** для участия в аукционе индивидуальные предприниматели или юридические лица подают заявление на участие, а также заключают с организатором аукциона соглашение. Юридическим лицом Республики Беларусь или индивидуальным предпринимателем представляются: копия документа, подтверждающего государственную регистрацию без нотариального засвидетельствования. Иностранным юридическим лицом – копия учредительных документов и выписка из торгового реестра страны происхождения (выписка должна быть подготовлена в течение шести месяцев до подачи заявления на участие в аукционе) либо иное эквивалентное доказательство юридического статуса в соответствии с законодательством страны происхождения, документ о финансовой состоятельности, выданный обслуживающим банком или иной кредитно-финансовой организацией, при необходимости легализованные в установленном порядке, с нотариально заверенным переводом на белорусский или русский язык. Представителем заявителя (кроме случаев, когда юридическое лицо представляет его руководитель) – доверенность, выданная в установленном законодательством порядке. Консолидированными участниками для участия в аукционе представляются также оригинал и копия договора о совместном участии в аукционе. При подаче документов заявитель (его представитель) предъявляет документ, удостоверяющий личность, а руководитель юридического лица также документ, подтверждающий его полномочия

6. **Кроме стоимости предмета аукциона и затрат на подготовку документации, победитель обязан возместить организатору торгов затраты на организацию и проведение аукциона**

7. В течение 10 рабочих дней со дня проведения аукциона победитель обязан внести плату за предмет аукциона, возместить затраты на органирзацию и проведение аукциона, в том числе расходы, связанные с изготовлением и представлением участникам документации, необходимой для его проведения. После совершения победителем аукциона данных действий местный исполнительный комитет заключает с ним договор на реализацию права проектирования и строительства капитальных строений (зданий, сооружений). Если земельный участок предоставляется в аренду, с юридическим лицом или индивидуальным предпринимателем заключается также договор аренды земельного участка. В случае уклонения одной из сторон от заключения договора на реализацию права проектирования и строительства капитального строения (здания, сооружения) или договора аренды земельного участка, если в результате аукциона земельный участок предоставляется в аренду, другая сторона вправе обратиться в суд с требованием о понуждении заключить договор, а также о возмещении убытков, причиненных уклонением от его заключения. Договор аренды земельного участка, заключаемый по результатам аукциона между местным исполнительным комитетом и индивидуальным предпринимателем или юридическим лицом, и возникновение основанного на нем права аренды на земельный участок подлежат государственной регистрации в территориальной организации по государственной регистрации недвижимого имущества, прав на него и сделок с ним по месту нахождения земельного участка

8. **Заявления для участия в аукционных торгах принимаются Государственным предприятием «Гомельгеодезцентр» с 24 июля по 21 августа 2023 г. включительно. Дни приема: *понедельник, среда, пятница* – с 08.00 до 16.30 (обед – 12.00–13.00) по адресу: г. Гомель, ул. Барыкина, 149. Контактный телефон +375 232 30-12-46. Информация размещена на сайтах: www.geodezcentr.by, gomeloblzem.by, в газетах «Звязда», «Гомельские ведомости»**

Центр Промышленной Оценки

- **ОРГАНИЗАЦИЯ АУКЦИОНОВ**
- **ОЦЕНКА ВСЕХ ВИДОВ ИМУЩЕСТВА**

Извещение о проведении повторных электронных торгов в форме открытого аукциона

Организатор аукциона	ЗАО «Центр промышленной оценки», г. Минск, ул. Мележа, 5/2, пом. 1703
Продавец	ОАО «Белцветмет», Минская обл., Минский р-н, Новодворский с/с, 42/2, район аг. Гатово
Оператор ЭТП	ООО «ИПМ-Консалт оценка», г. Минск, ул. Мележа, 5/2, пом. 1703 (www.ipmtorgi.by)

Предмет электронных торгов: транспортные средства с пробегом. Месторасположение: Минский р-н, Новодворский с/с, 42/2, район аг. Гатово

№ лота	Наименование	Начальная цена с НДС, бел. руб.
1	**МАЗ-6303А5,** р/зн. 5МНТ 2182 (АІ 7794-5), 2009 г. в., инв. № 3910	33 624,00
2	**Грузовой бортовой МАЗ-6303А5**, р/зн. АН4441-5, 2013 г. в., инв. № 4300	19 488,00
3	**Прицеп бортовой MAZ-837810-(042),** р/зн. А 8599 А-5, 2010 г. в., инв. № 4020	5712,00

Цена снижена на 40 % по лоту № 1, на 30 % по лотам №№ 2, 3

С подробной информацией по предмету торгов можно ознакомиться на сайте организатора торгов **www.cpo.by**. Шаг аукциона: 5 % от текущей цены

Задаток 10 % от начальной цены предмета электронных торгов в белорусских рублях перечисляется на р/счет BY47 BELB 3012 0028 5000 3022 6000 в ОАО «Банк БелВЭБ», БИК BELBBY2X, УНП 191 021 390. Получатель платежа – ЗАО «Центр промышленной оценки»

Срок подписания договора купли-продажи	**10 (десять)** рабочих дней со дня завершения электронных торгов
Условия оплаты предмета электронных торгов	100 % от цены продажи предмета торгов оплачивается в течение **10 рабочих дней** с даты заключения договора купли-продажи

Порядок проведения электронных торгов, критерии выявления победителя торгов, порядок оформления участия в торгах и результатов торгов, установлены регламентом электронной торговой площадки «ИПМ-Торги», размещенным по адресу: www.ipmtorgi.by

Победитель электронных торгов либо единственный участник электронных торгов, согласившийся повысить начальную цену предмета электронных торгов на 5 %, обязан возместить организатору торгов затраты на их проведение и оплатить установленное вознаграждение по лотам №№ 1, 2 – 5 %, по лоту № 3 – 7 % от цены продажи лотов в течение **3 (трех) рабочих** дней после проведения электронных торгов

Предыдущее извещение опубликовано в газете «Звязда» 06.07.2023 г.

Организатор аукциона имеет право снять предмет аукциона с торгов в любое время, но не позднее чем за один день до наступления даты проведения аукциона

Дата и время начала и окончания электронных торгов: с 11.00 до 12.00 04.08.2023 г. Торги продлеваются на 10 минут с момента подачи ставки, в случае если ставка поступила менее чем за 10 минут до окончания торгов

Заявки на участие в электронных торгах принимаются по 03.08.2023 г. до 17.00 на ЭТП «ИПМ-Торги» по адресу: www.ipmtorgi.by

Контактные телефоны: +375 17-373-21-33; +375 (44) 704-92-06, auction@cpo.by

---

Брестский филиал РУП «Институт недвижимости и оценки» извещает о проведении повторного открытого аукциона

Предмет торгов – Лот:
1) капитальное строение с инвентарным номером 150/С-22070 (наименование: проходная мех. двора инв. № 018; назначение: здание неустановленного назначения), площадью 46,5 кв. м, расположенное по адресу: Брестская обл., Лунинецкий р-н, Городокский с/с, 4А, западнее аг. Кожан-Городок, на земельном участке с кадастровым номером 124781700001000141, площадью 2,4454 га, составные части и принадлежности: ограждение;
2) капитальное строение с инвентарным номером 150/С-22069 (наименование: гаражи инв. № 016; назначение: здание специализированное автомобильного транспорта), площадью 1014,7 кв. м, расположенное по адресу: Брестская обл., Лунинецкий р-н, Городокский с/с, 4А/1, западнее аг. Кожан-Городок, на земельном участке с кадастровым номером 124781700001000141, площадью 2,4454 га;
3) капитальное строение с инвентарным номером 150/С-22062 (наименование: склад материальный инв. № 019; назначение: здание специализированное складов, торговых баз, баз материально-технического снабжения, хранилищ), площадью 1007,7 кв. м, расположенное по адресу: Брестская обл., Лунинецкий р-н, Городокский с/с, 4А/2, западнее аг. Кожан-Городок, на земельном участке с кадастровым номером 124781700001000141, площадью 2,4454 га

Начальная цена, руб. (с учетом НДС)	160 920,00	**Размер задатка, руб.**	16 092,00

Продавец: ОАО «Дворецкий» Брестская обл., Лунинецкий р-н, аг. Дворец, ул. Школьная, 3, тел./факс 80164793432. **Организатор торгов:** Брестский филиал РУП «Институт недвижимости и оценки», г. Брест, ул. Наганова, 10-329, тел./факс 80162408701. Задаток вносится на расчетный счет Организатора аукциона до подачи заявления. **Р/сч для перечисления задатка:** BY32BAPB30127866600100000000, в ОАО «Белагропромбанк» ЦБУ № 116 в г. Брест, РД по Брестской области, код банка BAPBBY2X, УНП 201028245, код платежа 40901. **Условия продажи:** без условий. **Срок заключения договора купли-продажи:** до 20 рабочих дней со дня проведения аукциона. **Условия оплаты:** согласно заключенному договору купли-продажи. **Информация о возмещении затрат:** участник аукциона, выигравший торги в течение 3 рабочих дней со дня аукциона возмещает фактические затраты на организацию и проведение аукциона, включающие вознаграждение Организатора аукциона. **Срок возможного отказа от проведения аукциона:** не позднее чем за 3 календарных дня до наступления даты проведения аукциона. **Обременение:** наличие действующего договора аренды

Аукцион состоится 8 августа 2023 г. в 14.00 по адресу: г. Брест, ул. Наганова, 10-325

Сведения о документах, которые необходимо представить для участия в аукционе, порядок, в соответствии с которым проводится аукцион, и иная информация содержатся на сайте Организатора аукциона www.ocenkabrest.by, а также можно узнать по телефонам: 8 (0162) 40-87-01, 40-87-02

Заявления на участие в аукционе принимаются по адресу: г. Брест, ул. Наганова, 10-329 в рабочие дни с 9.00 до 17.00. Последний день приема заявлений – 7 августа 2023 г. до 17.00

Извещение о проведении повторных электронных торгов

Организатор аукциона / оператор	ООО «ИПМ-Консалт оценка», г. Минск, ул. Мележа, 5/2, пом. 1703, оф. 4б, www.ipmtorgi.by
Продавец	ООО «БелВЭБ Капитал», г. Минск, ул. Карла Либкнехта, д. 66, пом. 21а, комн. 1

Предмет электронных торгов

Лот № 1: капитальные строения, реализуемые одним лотом, по адресу: Минская обл., г. Молодечно, ул. Виленская, 10, 10Б (**здание банка,** общ. пл. 581,7 кв. м, инв. номер 630/С-18374; **здание гаража на 3 автомобиля,** общ. пл. 58,1 кв. м, инв. номер 630/С-47339; **здание архива, склада, служебного кабинета и комнаты отдыха,** общ. пл. 107,4 кв. м, инв. номер 630/С-39886

Сведения о земельном участке: 1. Предоставлен на праве постоянного пользования, общ. пл. 0,3542 га, для содержания и обслуживания зданий и сооружений по ул. Виленской,10 в г. Молодечно. 2. Предоставлен на праве постоянного пользования, общ. пл. 0,0225 га, для содержания и обслуживания административно-хозяйственного здания

Начальная цена с НДС 20 % – 1 226 670,17 бел. руб.

Лот № 2: здание банка, общ. пл. 784 кв. м, инв. номер 240/С-34300, по адресу: Витебская обл., г. Орша, ул. Мира, д. 30. **Сведения о земельном участке:** пл. 0,2784 га, предоставлен продавцу для использования под здание офиса на праве постоянного пользования

Начальная цена с НДС 20 % – 1 057 242,16 бел. руб.

Лот № 3: 1/10 доли в праве собственности на капитальное строение с общ. пл. капитального строения 2486,7 кв. м, инв. номер 422/С-3271, по адресу: г. Щучин, ул. Пушкина, 26. **Сведения о земельном участке:** пл. 0,5681 га, предоставлен продавцу для содержания и обслуживания административного здания на праве постоянного пользования (доля 1/10)

Начальная цена с НДС 20 % – 41 344,03 бел. руб.

Лот № 4: административное помещение № 3, общ. пл. 1112 кв. м, инв. номер 500/D-687333 по адресу: г. Минск, ул. Гуляма Якубова, д. 10, пом. 3

Начальная цена с НДС 20 % – 2 490 437,88 бел. руб.

Лот № 5: здание банка, общ. пл. 721 кв. м, инв. номер 130/С-26337, по адресу: Брестская обл., г. Пинск, ул. Брестская, 9. **Сведения о земельном участке:** предоставлен на праве постоянного пользования, общ. пл. 0,0422 га для обслуживания административного здания

Ограничения (обременения) прав на недвижимое имущество, установленные в связи с присвоением ему статуса памятника историко-культурного наследия. Новый собственник материальной историко-культурной ценности обязан в течение тридцати календарных дней со дня приобретения права собственности подписать охранное обязательство. Невыполнение этого требования является основанием для признания сделки недействительной

Начальная цена с НДС 20 % – 930 090,00 бел. руб.

Лот № 6: изолированные помещения, реализуемые одним лотом, по адресу: г. Минск, ул. Скрыганова, 6 (пом. 3, 5, 16, 7, 14, 12, 2, 13, 9, 11, 10, 6/3-17, 6/3-18, 6/3-19, 6):
1. Изолированное помещение технического этажа, общ. пл. 628,9 кв. м, инв. номер 500/D-7115208; **2. Изолированное помещение машинного отделения в административном здании,** общ. пл. 78 кв. м, инв. номер 500/D-7115210; **3. Изолированное помещение в подвале административного здания,** общ. пл. 20,1 кв. м, инв. номер 500/D-7115345; **4. Изолированное помещение в подвале административного здания,** общ. пл. 96,8 кв. м, инв. номер 500/D-7115212; **5. Изолированное помещение на 1-м этаже административного здания** общ. пл. 6,3 кв. м, инв. номер 500/D-7115219; **6. Изолированное помещение на 1-м этаже в административном здании,** общ. пл. 5,2 кв. м, инв. номер 500/D-7115217; **7. Изолированное помещение на 1-м этаже в административном здании,** общ. пл. 134,2 кв. м, инв. номер 500/D-7115207; **8. Изолированное помещение на пятом этаже административного здания,** общ. пл. 14,3 кв. м, инв. номер 500/D-7115218; **9. Изолированное помещение 6-го этажа в административном здании** общ. пл. 568,9 кв. м, инв. номер 500/D-7115214; **10. Изолированное помещение 7-го этажа в административном здании** общ. пл. 567,6 кв. м, инв. номер 500/D-7115216; **11. Изолированное помещение 9-го этажа в административном здании** общ. пл. 568,5 кв. м, инв. номер 500/D-7115215; **12. Нежилое помещение в подвале в административном здании,** общ. пл. 331 кв. м, инв. номер 500/D-798802009; **13. Нежилое помещение на 1-м этаже в административном здании,** общ. пл. 406,5 кв. м, инв. номер 500/D-798802010; **14. Нежилое помещение на 2-м этаже в административном здании,** общ. пл. 570,3 кв. м, инв. номер 500/D-798802011; **15. Изолированное помещение на 5-м этаже в административном здании,** общ. пл. 453,6 кв. м, инв. номер 500/D-7115211

Начальная цена с НДС 20 % – 10 877 126,88 бел. руб.

Лот № 7: административное здание (здание административно-хозяйственное) общей площадью 2205,1 кв. м, инвентарный номер 610/С-26881 по адресу: Минская обл., Борисовский р-н, г. Борисов, ул. Гагарина, 46а. **Сведения о земельном участке:** пл. 0,5133 га, предоставлен продавцу для обслуживания административного здания с рассчетно-кассовым узлом отделения «Белвнешэкономбанк» на праве постоянного пользования

Начальная цена с НДС 20 % – 3 112 703,18 бел. руб.

Дополнительная информация: 1. Обременения по лотам №№ 1–7: объекты находятся в залоге у ОАО «Банк БелВЭБ». 2. В состав лотов №№ 1, 2, 4, 5, 6, 7 входит иное имущество. Перечень имущества размещен на сайте www.ipmtorgi.by. 3. Обременения: аренда по лотам №№ 1, 4, 5, 6, 7. Подробная информация у Продавца

Задаток 1 % от начальной цены предмета электронных торгов в белорусских рублях (BYN) перечисляется на счет BY92 BELB 3012 0048 3500 8022 6000 в ОАО «Банк БелВЭБ», г. Минск, ул. Мясникова, 32; БИК BELBBY2X; ОКПО 378531865000, получатель платежа – ООО «ИПМ-Консалт оценка», УНП 191224638

Срок подписания договора купли-продажи	**10 (десять)** рабочих дней после электронных торгов

Условия оплаты предмета электронных торгов

Если между продавцом и покупателем (победитель электронных торгов, либо единственный участник электронных торгов, согласившийся приобрести предмет электронных торгов по начальной цене, увеличенной на 5 %) в течение срока, установленного для подписания договора купли-продажи, не достигнута договоренность по срокам и о порядке оплаты предмета электронных торгов, такая оплата должна быть произведена в течение **30 (тридцати) календарных дней** после заключения договора купли-продажи

Электронные торги проводятся в соответствии с регламентом электронной торговой площадки «ИПМ-Торги», размещенным по адресу: www.ipmtorgi.by

Победитель электронных торгов либо единственный участник электронных торгов, согласившийся повысить начальную цену предмета электронных торгов на 5 %, обязан возместить организатору торгов затраты на их проведение и оплатить вознаграждение от 1 до 5 % от цены продажи лота в течение 3 рабочих дней после проведения электронных торгов

Организатор электронных торгов имеет право снять предмет аукциона с электронных торгов в любое время до момента определения победителя электронных торгов, без объяснения причин снятия

Предыдущее извещение о проведении аукциона опубликовано в газете «Звязда» от 16.02.2023 г.

Дата и время начала и окончания электронных торгов: начало торгов **10.00 25.08.2023 г.** Окончание торгов – **12.00 25.08.2023 г.** Торги продлеваются на 10 минут с момента подачи ставки, в случае если ставка поступила менее чем за 10 минут до окончания торгов

Дата и время окончания приема заявок: заявки на участие в электронных торгах принимаются по **23.08.2023 г.** до 17.00 на ЭТП «ИПМ-Торги» по адресу: www.ipmtorgi.by

Контактные данные	**Тел.: +375 17-280-36-37; +375 (29)-317-95-42; +375 (44) 704-92-06. E-mail: auction@cpo.by; info@ipmtorgi.by**

Коммунальное унитарное предприятие по оказанию услуг **«Гродненский центр недвижимости»** сообщает, что **аукционы, назначенные на 25 июля 2023 г., состоятся в 15.00 в здании горисполкома**.

УНП 590727594

РУП «Институт недвижимости и оценки» (Организатор аукциона) извещает о проведении открытого аукциона по продаже имущества, принадлежащего

ОАО «Минский Агросервис»

Аукцион состоится **24.08.2023 в 11.00** по адресу: г. Минск, ул. Комсомольская, д. 11, 3-й этаж, каб. 4

Лот № 1: 1. Административное здание, инв. № 600/С-120828, 395,3 кв. м; 2. Склад, инв. № 600/С – 120830, 472,6 кв. м; 3. Мастерская, инв. № 600/С-120832, 523,1 кв. м; 4. Комплексная трансформаторная подстанция ГКТП-1346 (160 кВа), инв. № 20040984; 5. Комплексная трансформаторная подстанция ГКТП-1417 (400 кВа), инв. № 20040985. Адрес Лота № 1: Минская обл., Минский р-н, г. Заславль, ул. Гагарина, 21А/1; ул. Гагарина, 21а.
Обременения: аренда, ипотека.
Земельный участок 623650100001003002, 0,4868 га. Право постоянного пользования.
Начальная цена с НДС 20 % – 1 097 361,05 руб. Задаток – 110 000,00 руб. Шаг аукциона – 5 %. Порядок оформления участия в аукционе, порядок его проведения, а также определения лица, выигравшего аукцион, содержатся в информации о проведении аукциона, опубликованной на сайте Организатора аукциона – ino.by. Задаток перечисляется на р/с BY85BAPB30127802900100000000 в ОАО «Белагропромбанк», BIC BAPBBY2X. Получатель – РУП «Институт недвижимости и оценки», УНП 190055182. Окончание приема заявлений и задатка – 22.08.2023 в 11.00

☎ Организатор аукциона: 220030, г. Минск, ул. Комсомольская, 11, пом. 9, 8 (017) 324-70-57, 8 (029) 356-90-03, 8 (029) 550-09-52 • www.ino.by • e-mail: torgi@ino.by

ИЗМЕНЕНИЯ И ДОПОЛНЕНИЯ К ПРОЕКТНОЙ ДЕКЛАРАЦИИ,

опубликованной 17.11.2022 в издании газеты «Звязда» в ред. № 226 (29848) по объекту строительства «Многоквартирная малоэтажная жилая застройка по пер. 4-му Кольцова в г. Минске», с учетом изменений и дополнений в проектную декларацию, опубликованных 23.02.2023 в издании газеты «Звязда» в ред. № 36 (29916), и с учетом изменений и дополнений в проектную декларацию, опубликованных 10.06.2023 в издании газеты «Звязда» в ред. № 110 (29990)

Информация о застройщике

Застройщик: государственное предприятие «УКС Советского района г. Минска» (далее – предприятие) зарегистрировано в Едином государственном регистре юридических лиц и индивидуальных предпринимателей 17.12.2014 № 190576654.

Юридический адрес и местонахождение предприятия: 220005, г. Минск, пр-т Независимости, 46а, каб. 1–8. тел./факс + 375 17 263-79-77.

Отдел реализации: 220005, г. Минск, пр-т Независимости, 46, каб.1, тел.: +375 17 263-84-36, +375 29 658-00-21, +375 29 392-00-21, тел. моб. 218.

Режим работы предприятия: понедельник – четверг: с 8.30 до 17.15, пятница: с 8.30 до 16.00, обеденный перерыв: с 12.30 до 13.00.

Общая площадь **(по СНБ)** ранее задекларированных жилых помещений (квартир) в жилых домах составляет 5559,14 м², из них:
в жилом доме № 01 – 1036,17 м²;
в жилом доме № 02 – 2055,83 м²;
в жилом доме № 03 – 2467,14 м².

На дату опубликования настоящих изменений и дополнений в проектную декларацию:

Общая площадь дополнительно реализуемых жилых помещений (квартир) в жилом доме № 01 составляет 181,28 м².

Для заключения договоров создания объектов долевого строительства (далее – договор) дополнительно предлагаются:

- 2 (две) трехкомнатные квартиры – общей площадью 90,64 м², расположенные на 1, 2 этажах (№№ 9, 13);

Стоимость 1 м² общей площади (по СНБ) жилого помещения составит:

- 3325,61 белорусских рублей для граждан, состоящих на учете нуждающихся в улучшении жилищных условий в администрациях районов г. Минска, организациях г. Минска, без выдачи направлений администраций районов г. Минска.

- 3718,10 белорусских рублей для граждан, не состоящих на учете нуждающихся в улучшении жилищных условий, юридических лиц и индивидуальных предпринимателей.

При принятии заявления и заключении договора на жилые помещения предпочтение отдается гражданам, состоящим на учете нуждающихся в улучшении жилищных условий в администрациях районов г. Минска, организациях г. Минска, без направлений администраций районов г. Минска.

Заявления о заключении договоров будут приниматься (регистрироваться) в ходе личного приема и в порядке живой очереди по адресу: г. Минск, пр-т Независимости, 46, каб.1.:

- с 8.30 24 июля 2023 года от граждан, состоящих на учете нуждающихся в улучшении жилищных условий в администрациях районов г. Минска, организациях г. Минска, без выдачи направлений администраций районов г. Минска;

- с 8.30 27 июля 2023 года от всех категорий граждан.

Подробные сведения об объекте строительства, планировках квартир и ходе строительства можно получить в отделе реализации по адресу: г. Минск, пр-т Независимости, 46, каб. 1, тел. моб. 218, тел. +375172638436, +375 29 658-00-21, +375 29 392-00-21 либо на сайте предприятия https://ukssov.by

Оперативная информация

ЗАО «Смолевичи Молоко»

О внесении изменений в условия крупной сделки.

Полное наименование акционерного общества	Закрытое акционерное общество «Смолевичи Молоко»
Местонахождение акционерного общества	222201, Республика Беларусь, Минская обл., г. Смолевичи, ул. Социалистическая, 54 Б
Дата принятия решения о внесении изменений в крупную сделку	18.07.2023
Вид сделки (каждой из взаимосвязанных сделок)	Внесение изменений в условия совершенной крупной сделки путем заключения дополнительного соглашения к договору поручительства
Предмет сделки	Заключение с ОАО «Сбер Банк» дополнительного соглашения № 1 к договору поручительства № 369-01106/22-09 от 26.08.2022
Сумма сделки (общая сумма взаимосвязанных сделок)	60 800 000 белорусских рублей
Стоимость имущества, приобретаемого (отчуждаемого) по сделке	-
Балансовая стоимость активов (стоимость активов), определенная на основании данных бухгалтерской (финансовой) отчетности за последний отчетный период, предшествующий дню принятия решения о совершении такой сделки (стоимости активов)	29 692 тыс. рублей на 31.03.2023

УНП 690668083

РУП «Институт недвижимости и оценки» (Гродненский филиал) информирует

о проведении открытого аукциона по продаже имущества, **принадлежащего Сельскохозяйственный производственный кооператив «Нива-2003». Аукцион состоится 22.08.2023 г. в 11.00** по адресу: г. Гродно, ул. Врублевского, 3, 209. Телефон для справок 55-87-71

Лот № 1	
Наименование, характеристика предмета аукциона, местонахождение предмета аукциона	ЛОТ 1: капитальное строение, инв. № 400/С-162329 (назначение – здание одноквартирного жилого дома, наименование – жилой дом), площадью 233,9 кв. м, расположенное по адресу: Гродненский р-н, Подлабенский с/с, а. г. Ратичи, ул. Святочная, 2. ЛОТ 1 расположен на земельном участке с кадастровым номером 422080413301000337 (назначение – земельный участок для строительства и обслуживания одноквартирного жилого дома), площадью 0,1486 га по адресу: Гродненский р-н, Подлабенский с/с, а. г. Ратичи, ул. Святочная, 2. Условия аукциона – возмещение Победителем аукциона (лицом, приравненным к победителю аукциона) затрат Продавца по уплате вознаграждения организатору аукциона в размере 1 % от конечной цены продажи
Начальная цена продажи	584 196,69 руб. (пятьсот восемьдесят четыре тысячи сто девяносто шесть рублей шестьдесят девять копеек) без учета НДС (НДС не подлежит уплате на основании п. 1.33 статьи 118 Налогового кодекса Республики Беларусь)
Сумма задатка	58 419 руб. (пятьдесят восемь тысяч четыреста девятнадцать рублей)
Реквизиты для перечисления задатка	BY44BLBB30120500833225001001 в Дирекции ОАО «Белинвестбанк» по Гродненской области, код банка BLBBBY2X, УНП 500833225
Место, дата и время окончания приема заявлений	Заявления на участие в аукционе принимаются по адресу: г. Гродно, ул. Врублевского, 3, каб. 208, с 8.30 до 17.30 (понедельник – четверг) и с 8.30 до 16.30 (пятница). Обед – с 12.30 до 13.18. Последний день приема заявлений – 18.08.2023 г. до 15.00
Порядок оформления участия в аукционе, порядок его проведения, а также определения лица, выигравшего аукцион, содержатся в информации о проведении аукциона, опубликованной на сайте Организатора аукциона – https://grino.by/auktsiony	

Центр Промышленной Оценки

• ОРГАНИЗАЦИЯ АУКЦИОНОВ
• ОЦЕНКА ВСЕХ ВИДОВ ИМУЩЕСТВА

Извещение о проведении повторных электронных торгов в форме открытого аукциона	
Организатор аукциона	ЗАО «Центр промышленной оценки», г. Минск, ул. Мележа, 5/2, пом. 1703, оф. 5, УНП 191021390
Продавец	ОАО «Коссовское МПО», Брестская область, Ивацевичский район, г. Коссово, ул. 3 февраля, 7, УНП 200099007
Оператор ЭТП	ООО «ИПМ-Консалт оценка», г. Минск, ул. Мележа, 5/2, пом. 1703, оф. 4б (www.ipmtorgi.by), УНП 191224638
Предмет электронного аукциона	
Здание детского сада (назначение: здание специализированное для образования и (или) воспитания, общ. пл. 1072,6 кв. м, 122/С-24207, составные части: подвальный этаж, два забора, ворота). Адрес: **Брестская обл., Ивацевичский р-н, г. Коссово, ул. Ленина, 2**	
Сведения о земельном участке: пл. **0,4260 га** предоставлен продавцу на праве постоянного пользования для обслуживания детского сада	
Начальная цена лота с НДС 20 % – 3 648,00 бел. руб. (снижена на 80 %)	
Задаток 10 % от начальной цены предмета аукциона в белорусских рублях перечисляется на р/с BY47 BELB 3012 0028 5000 3022 6000 в ОАО «Банк БелВЭБ», БИК BELBBY2X, УНП 191021390, получатель платежа – ЗАО «Центр промышленной оценки»	
Срок подписания договора купли-продажи: 7 (семь) рабочих дней после проведения аукциона	
Условия оплаты предмета электронных торгов	
Оплата должна быть произведена в течение **10 (десяти) рабочих дней** после подписания договора купли-продажи	
Порядок проведения и оформления участия в электронных торгах	
Электронные торги проводятся в соответствии с регламентом электронной торговой площадки «ИПМ-Торги», размещенным по адресу: www.ipmtorgi.by. Ответственность участника аукциона, его права и обязанности, **штрафные санкции** прописаны в **соглашении** о правах и обязанностях сторон в процессе подготовки и проведения аукциона. Данное соглашение является договором присоединения и размещается на странице лота во вкладке «Документы» по адресу: www.ipmtorgi.by. Страница лота по указанному адресу содержит также информацию о типе торгов и общих правилах их проведения. Победителем аукциона признается участник, предложивший максимальную цену	
Победитель электронных торгов либо единственный участник электронных торгов, согласившийся повысить начальную цену предмета электронных торгов на 5 %, обязан возместить организатору торгов затраты на их проведение и оплатить вознаграждение **7 %** от цены продажи лота в течение 3 (трех) рабочих дней после проведения электронных торгов	
Предыдущее извещение опубликовано в газете «Звязда» от 29.06.2023	
Организатор аукциона имеет право снять предмет аукциона с торгов в любое время, но не позднее чем за один день до наступления даты проведения аукциона.	
Дата и время начала и окончания электронных торгов	**Начало торгов – 09.08.2023 в 12.00.** **Окончание торгов – 09.08.2023 в 13.00.** Торги продлеваются на 10 минут с момента подачи ставки, в случае если ставка поступила менее чем за 10 минут до окончания торгов
Дата и время окончания приема заявок	**Заявки на участие в электронных торгах принимаются по 08.08.2023 до 17.00 на ЭТП «ИПМ-Торги» по адресу: www.ipmtorgi.by**
Контактные данные: тел.: +375 17-373-21-33; +375 (44) 704-92-06. E-mail: auction@cpo.by	

Брестский филиал РУП «Институт недвижимости и оценки» извещает о проведении открытого аукциона

Лот: капитальное строение с инвентарным номером 100/С-70546 (наименование: здание для откорма скота; назначение: здание специализированное животноводства), площадью 2047,6 кв. м, расположенное по адресу: Брестская обл., Брестский р-н, Радваничский с/с, 5, на земельном участке с кадастровым номером 121200000001027553, площадью 1,4951 га, составные части и принадлежности: два выгульных дворика, площадка для складирования навоза, водонапорная башня, артскважина, погрузочно-разгрузочная рампа стационарная с весами

Начальная цена, руб. (без учета НДС)	167 000,00	**Размер задатка, руб.**	16 700,00

Продавец: ОАО «Селекционно-гибридный центр «Западный», Брестская обл., Брестский р-н, аг. Б. Мотыкалы, 80162918159, тел./факс 80162918159. **Организатор торгов:** Брестский филиал РУП «Институт недвижимости и оценки», г. Брест, ул. Наганова, 10-329, тел./факс 80162408701. Задаток вносится на расчетный счет Организатора аукциона до подачи заявления. **Р/сч для перечисления задатка:** BY32BAPB30127866600100000000, в ОАО «Белагропромбанк» ЦБУ № 116 в г. Брест, РД по Брестской области, код банка BAPBBY2X, УНП 201028245. **Условия продажи:** без условий. **Срок заключения договора купли-продажи:** не позднее 5 рабочих дней со дня проведения аукциона. **Условия оплаты:** согласно заключенному договору купли-продажи в течение 1 месяца с даты заключения договора купли-продажи. **Информация о возмещении затрат:** участник аукциона, выигравший торги, оплачивает Продавцу НДС в размере 20 % от стоимости продажи объекта, а также в течение 3 рабочих дней со дня аукциона возмещает фактические затраты на организацию и проведение аукциона, включающие вознаграждение Организатора аукциона. **Срок возможного отказа от проведения аукциона:** не позднее чем за 3 календарных дня до наступления даты проведения аукциона

Аукцион состоится 22 августа 2023 г. в 11.00 по адресу: г. Брест, ул. Наганова, 10-325

Сведения о документах, которые необходимо представить для участия в аукционе, порядок, в соответствии с которым проводится аукцион, а также иная информация содержатся на сайте Организатора аукциона www.ocenkabrest.by, а также можно узнать по телефонам: 8 (0162) 40-87-01, 40-87-02

Заявления на участие в аукционе принимаются по адресу: г. Брест, ул. Наганова, 10-329 в рабочие дни с 9.00 до 17.00. Последний день приема заявлений – 21 августа 2023 г. до 17.00

Могилевский филиал РУП «Институт недвижимости и оценки» (Организатор аукциона) извещает о проведении открытого аукциона по продаже имущества, принадлежащего ОАО «Агросервис» (УНП 700010487, г. Могилев, ул. А. Павлова, 7)

Аукцион состоится 23.08.2023 в 11.00 по адресу: г. Могилев, ул. Первомайская, 77, к. 352 (офис Организатора аукциона)

Лот № 1: автомобиль грузовой специальный самосвал МАЗ 555142 4231 РБ, 2009 г. в, р/з АВ 0291-6. Начальная цена продажи – 7 680,00 бел. руб. с учетом НДС. Задаток 768,00 бел. руб. Шаг аукциона – 384,00 бел. руб.

Лот № 2: автомобиль грузовой специальный самосвал МАЗ 555142, 2009 г. в, р/з АЕ 9936-6. Начальная цена продажи – 10 560,00 бел. руб. с учетом НДС. Задаток – 1 056,00 бел. руб. Шаг аукциона – 528,00 бел. руб.

Лот № 3: прицеп специальный самосвал MAZ 857100-4022, р/з 1335 АА-6. Начальная цена продажи – 4 080,00 бел. руб. с учетом НДС. Задаток – 408,00 бел. руб. Шаг аукциона – 204,00 бел. руб.

Лот № 4: прицеп специальный самосвал MAZ 857100-(4022), р/з А7018А-6. Начальная цена продажи – 4 080,00 бел. руб. с учетом НДС. Задаток – 408,00 бел. руб. Шаг аукциона – 204,00 бел. руб.

Местонахождение лотов: г. Могилев, ул. А. Павлова, 7 (контактное лицо для осмотра – Сергей Викторович, тел. 8-029-622-67-58). Р/с для перечисления задатков BY85 BAPB 3012 7802 9001 0000 0000 в ОАО «Белагропромбанк» г. Минск, BIC BAPBBY2X. Получатель платежа – РУП «Институт недвижимости и оценки», УНП 190055182. Код платежа – 40901. Срок подачи документов до 12.00 22.08.2023 г. Срок подписания договора купли-продажи – 10 рабочих дней после проведения аукциона. Оплата объекта производится на условиях договора купли-продажи. Победитель аукциона (единственный участник аукциона, согласившийся приобрести предмет торгов по начальной цене, увеличенной на 5 %) возмещает затраты на организацию и проведение аукциона. Порядок и сроки внесения задатков, оформления участия в аукционе, перечень подаваемых документов, порядок проведения аукциона, а также определения лица, выигравшего аукцион, содержатся в информации о проведении аукциона, опубликованной на сайте Организатора аукциона ino.by. Доп. информацию можно получить по тел. 8029-624-26-25, Mogilev@ino.by

РУП «Институт недвижимости и оценки» (Организатор аукциона) извещает о проведении открытого аукциона по продаже имущества ОАО «БЗПИ» (Продавец)

Аукцион состоится 22.08.2023 в 11.00 по адресу: г. Минск, ул. Комсомольская, д. 11, 3-й этаж, каб. 4

Лот № 1: станок с ЧПУ DECKEL MAHO DMC635V, инв. № 2124, заводской № 15405030474. Местонахождение: г. Борисов, ул. Даумана, 97. Начальная цена с НДС 20 % – 132 000,00 руб. Задаток – 13 200,00 руб. Шаг аукциона – 5 %.
Порядок оформления участия в аукционе, порядок его проведения, а также определения лица, выигравшего аукцион, содержатся в информации о проведении аукциона, опубликованной на сайте Организатора аукциона – ino.by. Задаток перечисляется на р/с BY85BAPB30127802900100000000 в ОАО «Белагропромбанк», BIC BAPBBY2X. Получатель – РУП «Институт недвижимости и оценки», УНП 190055182. Окончание приема заявлений и задатков – 18.08.2023 в 11.00.

☎ Организатор аукциона: 220030, г. Минск, ул. Комсомольская, 11, пом. 9 8 (017) 324-70-57, 8 (029) 356-90-03, 8 (029) 550-09-52 • www.ino.by • e-mail: torgi@ino.by

Информация о проведении открытого аукциона 24 августа 2023 г. по продаже гражданам Республики Беларусь в частную собственность земельных участков для строительства и обслуживания одноквартирных жилых домов в дер. Каменка, Высокое, Новодворье

Организатор аукциона: Усяжский сельский исполнительный комитет, 222212, пос. Усяж, ул. Комсомольская, д. 10

№ лота	Адрес земельного участка	Кадастровый номер	Площадь, (га)	Целевое назначение	Начальная цена земельного участка (бел. руб.)
1	дер. Каменка, ул. Дачная (объект № 13/2021)	624885603101000208	0,15	для строительства и обслуживания одноквартирного жилого дома	20 000,00
2	дер. Высокое, ул. Широкая, 2А (объект № 57/2022)	624885601501000149	0,11	для строительства и обслуживания одноквартирного жилого дома	20 000,00
3	дер. Новодворье, ул. Центральная (объект № 99/2021)	624885605101000122	0,15	для строительства и обслуживания одноквартирного жилого дома	15 000,00

Аукцион состоится 24 августа 2023 г. в 11.00 в Усяжском сельском исполнительном комитете по адресу: ***пос. Усяж, ул. Комсомольская, д. 10***, кабинет председателя.

Извещения о проведении аукциона размещены на сайтах: Государственного комитета по имуществу: https://au.nca.by/, http://rlt.by/ru/, Смолевичского райисполкома: isp@smolevichi.gov.by, на сайте Минского областного исполнительного комитета.

Усходні гараскоп на наступны тыдзень

АВЕН. Паспрабуйце выконваць сваю работу своечасова, гэта пазбавіць вас ад лішніх праблем. Ваша працавітасць будзе заўважана і ацэнена па заслугах. Начальства можа пайсці насустрач, калі вам спатрэбіцца свабодны рэжым работы. Незалежнасць і ўпэўненасць у сабе прынясуць поспех. Аддайце ў выхадныя досыць увагі сям'і і дому і навучыцеся падзяляць такія паняцці, як стомленасць і лянота. Спрыяльны дзень — серада, неспрыяльны дзень — аўторак.

ЦЯЛЕЦ. Працягваецца ўсплёск дзелавой і творчай актыўнасці, які дазваляе рэалізаваць даўно задуманыя планы. Час напоўнены цікавымі сустрэчамі і забаўкамі. Паспрабуйце не даваць абяцання, выкананне якога звязанае з вялікімі цяжкасцямі. Часцей прыслухоўвайцеся да сваёй інтуіцыі — яна ваш верны саюзнік. Спрыяльны дзень — чацвер, неспрыяльны дзень — серада.

БЛІЗНЯТЫ. У адносінах з калегамі варта разумець, што ісціна наведвае не толькі вас, і тады працоўныя поспехі гарантаваныя. Упартасць і прынцыповасць могуць прывесці да канфліктаў. Да вашых ідэй прыслухаецца начальства, з'явяцца ўзаемавыгадныя прапановы. Выхадныя правядзіце так, каб аднавіць свой энергетычны патэнцыял. Спрыяльны дзень — аўторак, неспрыяльны дзень — серада.

РАК. Вашы рашучасць, актыўнасць і дзелавітасць не застануцца незаўважанымі. Выдатны тыдзень для кар'ернага росту. Паспрабуйце не распыляцца, мітусня і клопаты не прынясуць вынікаў. У выхадныя пастарайцеся быць памяркоўнымі да блізкіх, даруйце ім маленькія недахопы і слабасці і не крыўдзіце іх. Спрыяльны дзень — субота, неспрыяльны дзень — панядзелак.

ЛЕЎ. Вы можаце выявіць у сабе цікавыя здольнасці. Гэта дапаможа знайсці дадатковую крыніцу заробку. З калегамі старайцеся быць ветлівымі, не спрабуйце даказваць сваю правату, вас могуць справакаваць на канфлікт. Паспрабуйце быць больш памяркоўнымі і сціплымі. У выхадныя вас парадуюць зносіны з дзецьмі. Спрыяльны дзень — серада, неспрыяльны дзень — панядзелак.

ДЗЕВА. Вы зможаце дабіцца поспеху і прызнання навакольных. Пажадана не спрачацца з начальствам, тым самым ствараючы канфліктную сітуацыю. Паспрабуйце рэальна ацэньваць свае магчымасці і не хвалявацца па дробязях. Давайце менш абяцанняў — выканаць іх будзе няпроста. У выхадныя пастарайцеся правільна распланаваць справы і час, вам трэба паспрабаваць усё паспець. Спрыяльны дзень — серада, неспрыяльны дзень — пятніца.

ШАЛІ. Паспрабуйце не змяняць наяўны ход падзей, бо змена тэмпу задавальнення не прынясе. Удзяліце больш увагі індывідуальнай творчасці, вырашэнню асабістых праблем, работа можа трошкі пачакаць. Засяродзьце свае намаганні на выкананні абяцанняў — дадзеных блізкім і сябрам. У выхадныя не ўступайце ў сур'ёзныя спрэчкі і рознагалоссі. Спрыяльны дзень — пятніца, неспрыяльны дзень — панядзелак.

СКАРПІЁН. Вы можаце адчуць, што цяперашняя работа не цалкам задавальняе вашы амбіцыі, і вам захочацца правесці некаторае абнаўленне. Вашы мэты могуць здацца навакольным недасягальнымі, але дзякуючы сваёй рашучасці вы атрымаеце цудоўныя вынікі. Разлічваць давядзецца толькі на ўласныя сілы. У выхадныя не варта абмяжоўваць сябе ў зносінах і атрыманні новых уражанняў. Спрыяльны дзень — аўторак, неспрыяльны дзень — чацвер.

СТРАЛЕЦ. Вашы думкі могуць быць занятыя чым заўгодна, але толькі не службовымі праблемамі. Могуць вярнуцца старыя незавершаныя праблемы. За справы на рабоце можна не турбавацца. У выхадныя давядзецца разлічваць толькі на свае сілы і магчымасці, а дапамога з боку можа стаць мядзведжай паслугай. Спрыяльны дзень — серада, неспрыяльны дзень — пятніца.

КАЗЯРОГ. Пажадана спакойна і без мітусні займацца службовымі і хатнімі справамі. Ваша праца будзе заўважана і ацэнена па заслугах. Магчыма, наступіць прапанова аб павышэнні. Пажадана трымацца далей ад авантур, яны не прынясуць жаданага поспеху. У выхадныя аддайце больш часу сям'і. Спрыяльны дзень — чацвер, неспрыяльны дзень — аўторак.

ВАДАЛІЎ. Верагодныя дзелавыя сустрэчы, якія дапамогуць адкрыць новыя далягляды перад вамі. Павышаная працаздольнасць дазволіць справіцца з назапашанымі справамі. Пажадана нікога не пасвячаць у вашы дзелавыя планы і творчыя задумы. Сваякі будуць вельмі ўдзячныя, калі зможаце выдзеліць ім больш свайго каштоўнага часу і ўвагі. Зрабіўшы добрую справу, вы будзеце задаволеныя. Спрыяльны дзень — чацвер, неспрыяльны дзень — пятніца.

РЫБЫ. Можа аказацца складанай задачай пераключацца з вырашэння сваіх праблем на праблемы навакольных людзей. Не варта блытаць работу і сяброўства: можна лёгка застацца і без бізнесу, і без сяброў. Пастарайцеся менш мецца зносіны з людзьмі, якія не выклікаюць у вас шчырай сімпатыі. У выхадныя не выключаныя клопаты, звязаныя з падрастаючым пакаленнем. Спрыяльны дзень — панядзелак, неспрыяльны дзень — аўторак.

СЁННЯ

Сонца

	Усход	Заход	Даўжыня дня
Мінск —	5.07	21.25	16.18
Віцебск —	4.49	21.21	16.32
Магілёў —	4.56	21.15	16.19
Гомель —	5.01	21.04	16.03
Гродна —	5.23	21.39	16.16
Брэст —	5.25	21.37	16.12

Месяц

Маладзік 17 ліпеня. Месяц у сузор'і Дзевы.

Імяніны

Пр. Аляксандра, Кірыла, Панкрата, Фёдара. К. Марыі, Магдалены, Лаўрэнцiя.

Фота Анатоля КЛЕШЧУКА.

ЗАЎТРА

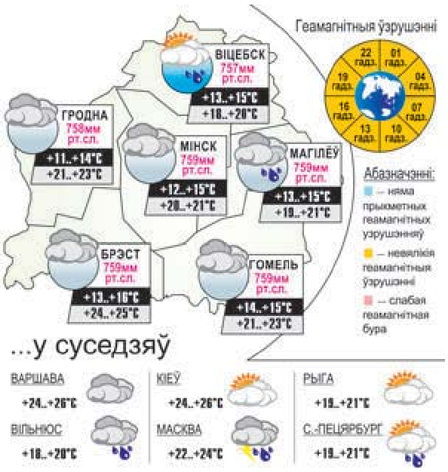

Даты Падзеі Людзі

22 ЛІПЕНЯ

У краіне

1928 год — нарадзілася Ларыса Мікалаеўна Лось, беларуская мастачка ў галіне дэкаратыўна-прыкладнога мастацтва.

1943 год — адбылася Камень-Кашырская аперацыя, бай паміж партызанамі атрадаў імя Суворава, імя Чапаева брыгады імя Молатава і нямецка-фашысцкімі захопнікамі на чыгуначнай станцыі Кашырскі Валынскай вобласці (Украіна) і на станцыі Янаў-Палескі Іванаўскага раёна Пінскай вобласці ў Вялікую Айчынную вайну. Агульнае кіраўніцтва аперацыяй ажыццяўляў камандзір брыгады Міхаіл Герасімаў. Тайна здзейсніўшы 55-кіламетровы марш, атрад імя Суворава (70 байцоў) у ноч на 22 ліпеня раптоўна напаў на варожы гарнізон станцыі Камень-Кашырскі, які значна пераважаў яго, і прымусіў схавацца ў бункерах. Раніцай партызаны без страт адышлі, знішчыўшы абсталяванне і збудаванні станцыі. Атрад імя Чапаева 23 ліпеня атакаваў станцыю Янаў-Палескі, дзе было спалена дэпо з трыма паравозамі і цыстэрна з гаручым. У выніку аперацыі быў надоўга выведзены са строю ўчастак чыгункі паміж станцыямі Камень-Кашырскі і Янаў-Палескі.

1968 год — заснавана ганаровае званне «Заслужаны геолаг-разведчык Беларускай ССР» (прысвойвалася да 1995-га).

У свеце

1878 год — нарадзіўся Януш Корчак, польскі пісьменнік, педагог і гуманіст, урач, дырэктар дзіцячага Дома сірот. Аўтар звыш 20 кніг аб выхаванні. Загінуў у нацысцкім канцлагеры Трэблінка разам са сваімі выхаванцамі.

1887 год — нарадзіўся Густаў Людвіг Герц, нямецкі фізік, спецыяліст у галіне квантавай механікі. Лаўрэат Нобелеўскай прэміі па фізіцы (1925). За працы ў галіне атамнай энергіі ўдастоены Сталінскай прэміі II ступені.

1888 год — нарадзіўся Зельман Ваксман, амерыканскі мікрабіёлаг, лаўрэат Нобелеўскай прэміі па фізіялогіі і медыцыне (1952). Першы адкрыў шэраг антыбіётыкаў, у 1944-м атрымаў стрэптаміцын — першы эфектыўны сродак для лячэння туберкулёзу.

1903 год — нарадзіўся Яўгеній Веніямінавіч Сперанскі, расійскі акцёр, рэжысёр, драматург тэатра лялек, народны артыст РСФСР.

1951 год — нарадзіўся Алег Міхайлавіч Газманаў, расійскі эстрадны спявак, кампазітар, народны артыст Расійскай Федэрацыі.

Так гаварыў...

ГЕРАДОТ:

«Калі не выказаны процілеглыя меркаванні, то няма з чаго выбраць найлепшае».

УСМІХНЕМСЯ

— Якая парода сабак табе больш за ўсё падабаецца?

— Тая, якая каты.

Калі вы забыліся пакласці ў кубак чайны пакуначак, а, наліўшы кіпень, выявілі, што ўсё роўна атрымаўся чай, — значыць, час памыць кубак.

— Гэта праўда, што ты выкраў сваю нявесту?

— Вядома.

— І табе хто-небудзь дапамагаў?

— Вядома. Яе бацькі.

ЗВЯЗДА БЕЛАРУСКАЯ ГАЗЕТА

ЗАСНАВАЛЬНІКІ: Савет Рэспублікі Нацыянальнага сходу Рэспублікі Беларусь, Палата прадстаўнікоў Нацыянальнага сходу Рэспублікі Беларусь, Савет Міністраў Рэспублікі Беларусь

Выдавец — Рэдакцыйна-выдавецкая ўстанова «Выдавецкі дом «Звязда».

Рэгістрацыйнае пасведчанне нумар 2 ад 17 лютага 2009 года, выдадзенае Міністэрствам інфармацыі Рэспублікі Беларусь.

Дырэктар — галоўны рэдактар КАРЛЮКЕВІЧ Аляксандр Мікалаевіч.

АДРАС: 220013, г. Мінск, вул. Б. Хмяльніцкага, 10а.

ТЭЛЕФОНЫ Ў МІНСКУ: прыёмная – 311 17 13 (тэл./факс); аддзелаў: пісьмаў — 311 17 44, маркетынгу — 263 66 73, бухгалтэрыі — 311 17 16.

прыём рэкламы тэл./факс: 311 17 27, e-mail: reklama@zviazda.by

Матэрыялы, пазначаныя гэтым значком, носяць рэкламны характар. Адказнасць за змест рэкламы нясуць рэкламадаўцы.

Аўтары апублікаваных матэрыялаў нясуць адказнасць за падбор і дакладнасць фактаў. Іх меркаванні не заўсёды супадаюць з меркаваннем рэдакцыі. Рэдакцыя па сваім меркаванні адбірае і публікуе адрасаваныя ёй пісьмы. Перадрук матэрыялаў, апублікаваных у «Звяздзе», толькі з дазволу рэдакцыі.

www.zviazda.by

e-mail: info@zviazda.by (для зваротаў): zvarot@zviazda.by

Газета аддрукавана ў Рэспубліканскім унітарным прадпрыемстве «Выдавецтва «Беларускі Дом друку». ЛП № 02330/106 ад 30.04.2004. 220013, Мінск, прасп. Незалежнасці, 79/1. Выходзіць 5 разоў на тыдзень.

Тыраж 11.865. Індэкс 63850. Зак. № 1708.

Нумар падпісаны ў 19.30 21 ліпеня 2023 года.

М 1 2 3 4 5 6 7 8 9 10 11 12
П 1 2 3 4 5 6 7 8 9 10 11 12