НОВЫ СМАК ЗНАКАМІТАЙ ПЛЯЦЁНКІ

3

ШТО Ў ЖНІЎНІ РАСКАЖА «АЛЕСЯ»

5

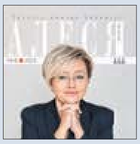

Выдаецца з 9 жніўня 1917 г.

Родная газета на роднай мове

ЗВЯЗДА

+TV ПРАГРАМА

18 ЖНІЎНЯ 2023 г. ПЯТНІЦА № 159 (30039)

КОРАТКА

• **ВУП Беларусі ў студзені — ліпені вырас на 2,9 працэнта.**

• Узброеныя Сілы Беларусі атрымалі першую партыю верталётаў Мі-35.

• **Мінсельгасхарч: азімым рапсам ужо засеяна больш за палову запланаваных плошчаў.**

• ДПК: Літва пакінула на граніцы з Беларуссю ўсяго чатыры пункты пропуску. Акрамя аўтамабільнага транспарту граніцу дазволена перасякаць на веласіпедзе. Пешы парадак следавання забаронены.

ЦЫТАТА ДНЯ

Мікалай ЛЕШЫК, начальнік галоўнага ўпраўлення раслінаводства Мінсельгасхарча:

«Апошнія тры гады азімы рапс засяваецца на плошчы 400 тысяч гектараў. Гэтая лічба аптымальная па структуры пасяўных плошчаў. Цяпер перад намі стаіць задача па ўдасканаленні тэхналогій, паколькі на гэтых плошчах нам неабходна атрымаць каля 1 млн тон алейнага семя рапсу за кошт павышэння ўраджайнасці. На дадзены момант азімым рапсам засеяна больш за палову запланаваных плошчаў. Лідарамі сталі Віцебская, Магілёўская і Мінская вобласці. Паколькі гэтыя рэгіёны знаходзяцца паўночней, завяршэнне сяўбы ў іх павінна быць ранейшым. Тэрміны абумоўлены патрабаваннямі тэхнічнага рэгламенту. Улічваючы памылкі папярэдніх гадоў, сёлета мы завершым сяўбу ў асноўным да 20 жніўня».

ISSN 1990 — 763X

З першых вуснаў

«АСНОЎНЫЯ ІДЭІ ЦЯПЕРАШНЯГА І БУДУЧАГА ПЕРСПЕКТЫЎНАГА СВЕТАЎЛАДКАВАННЯ Ў КНР І БЕЛАРУСІ СУПАДАЮЦЬ АБСАЛЮТНА»

Прэзідэнт Беларусі Аляксандр Лукашэнка сустрэўся з міністрам абароны Кітайскай Народнай Рэспублікі генерал-палкоўнікам Лі Шанфу.

Фота БелТА.

Вітаючы госця, Аляксандр Лукашэнка заўважыў, што Лі Шанфу цяпер — самая медыйная асоба ў свеце. «Таму што вашу актыўнасць, актыўнасць Кітайскай Народнай Рэспублікі па прасоўванні сваіх інтарэсаў, па прасоўванні асноўных ідэй па светаўладкаванні сёння чуе ўвесь свет», — растлумачыў Прэзідэнт.

Аляксандр Лукашэнка заявіў, што асноўныя ідэі цяперашняга і будучага перспектыўнага светаўладкавання Кітайскай Народнай Рэспублікі і Беларусі супадаюць абсалютна. Па яго словах, краіны дэманструюць гэта цягам апошніх трох дзясяткаў гадоў.

«Мы абсалютныя прыхільнікі шматпалярнага свету. Мы абсалютныя прыхільнікі тэрытарыяльнай цэласнасці і адзінства межаў і тэрыторыі, якія склаліся пасля Другой сусветнай вайны. Мы за неўмяшанне ва ўнутраныя справы дзяржаў. Словам, уся тая палітра, на якой заснавана знешнепалітычная дзейнасць Кітая, уласцівая і нашаму кіраўніцтву», — сказаў ён.

Па словах Аляксандра Лукашэнкі, на працягу больш чым 30 гадоў беларускі бок падтрымліваў і падтрымлівае Кітай ва ўсіх яго памкненнях, таму што лічыць унутраную і знешнюю палітыку Кітайскай Народнай Рэспублікі абсалютна справядлівай, накіраванай на мірнае вырашэнне спрэчак і канфліктаў.

«На жаль, не па нашай віне свет сёння абсалютна нестабільны, праходзяць магутныя турбулентныя падзеі ў свеце. І нам даводзіцца быць моцнымі. Бо так склалася, што сілу заўжды паважаюць, — падкрэсліў беларускі лідар. — У нашай палітыцы мы грунтуемся на моцнай эканоміцы, моцнай дыпламатыі. І я вельмі вам удзячны за вашу падтрымку ў сферы ваенна-тэхнічнага і ваеннага супрацоўніцтва. Мы ў гэтым плане перш за ўсё абапіраемся на нашых сяброў, і ў першую чаргу на Расійскую Федэрацыю і Кітай», — сказаў ён.

Аляксандр Лукашэнка выказаў спадзяванні, што першы візіт Лі Шанфу ў Беларусь будзе мець працяг. Па яго словах, гэты візіт вельмі важны для Беларусі. «І я хачу, каб вы ведалі: наша супрацоўніцтва (а яно вельмі значнае, і мы гэта ні ад каго не хавалі) ні ў якім разе не будзе накіравана супраць трэціх краін. Нам гэта не патрэбна, нам трэба абараніць свае дзяржавы і свае народы», — сказаў ён.

СТАР. 2

Жніво-2023

ЗАЛАТЫЯ РУКІ АРШАНШЧЫНЫ

Хлебаробы Аршанскага раёна актыўнымі тэмпамі кладуць у засекі тысячу за тысячай тон золата палёў. Усяго ў рэгіёне пад збожжавыя і зернебабовыя культуры адведзена амаль 30 тысяч гектараў і ўжо ўбрана 57 працэнтаў плошчаў. Сярэдняя ўраджайнасць у раёне ў гэтым годзе склала 31,2 цэнтнера з гектара. Адным з вядучых сельскагаспадарчых прадпрыемстваў Аршаншчыны з'яўляецца філіял «СГЦ «Задняпроўскі» ААТ «Аршанскі КХП», з перадавікамі якога мы знаёмімся сёння.

Філіял «Селекцыйна-гібрыдны цэнтр «Задняпроўскі» Адкрытага акцыянернага таварыства «Аршанскі камбінат хлебапрадуктаў» на сёння асвоіў больш за 58 працэнтаў з запланаваных 5659 гектараў, адведзеных пад збожжавыя клін. Ва ўмовах нялёгкага надвор'я, якое сёлета значна знізіла ўраджайнасць ва ўсім паўночным рэгіёне, аграрыі атрымліваюць 26,3 цэнтнера з гектара, ужо намалочана амаль сем тысяч тон хлебнага золата. Нягледзячы на тое, што гэтае жніво па намалоце значна адрозніваецца ад мінулага, перадавікі ў гаспадарцы застаюцца нязменнымі.

СТАР. 3

Пасля размеркавання

Працаваць у сельскай гаспадарцы нялёгка, але цікава

Меркаванне маладога спецыяліста з кампетэнтным каментарыем

Вераніка ДАВЫДЗЕНКА ўжо не студэнтка, а малады спецыяліст. Кожную раніцу ў якасці ветэрынарнага ўрача яна спяшаецца на адну з жывёлагадоўчых ферм сельгаспрадпрыемства «Савушкіна пушча» ў Камянецкім раёне.

СТАР. 4

«АСНОЎНЫЯ ІДЭІ ЦЯПЕРАШНЯГА І БУДУЧАГА ПЕРСПЕКТЫЎНАГА СВЕТАЎЛАДКАВАННЯ Ў КНР І БЕЛАРУСІ СУПАДАЮЦЬ АБСАЛЮТНА»

(Заканчэнне. Пачатак на 1-й стар.)

Беларускі лідар нагадаў, што яго звязваюць добрыя і блізкія адносіны са Старшынёй Кітайскай Народнай Рэспублікі Сі Цзіньпінам. «Я бязмерна паважаю свайго сябра, мы даўно з ім знаёмыя. Я прашу вас перадаць ад імя ўсяго беларускага народа самыя цёплыя пажаданні яму і яго сям'і за ўсё тое, што Кітай апошнім часам зрабіў для Беларусі», — сказаў ён. Аляксандр Лукашэнка таксама папрасіў перадаць добрыя пажаданні жонцы лідара КНР Пэн Ліюань.

У адказ Лі Шанфу падзякаваў Аляксандру Лукашэнку за асабістую сустрэчу. Ён перадаў беларускаму лідару прывітанне ад Сі Цзіньпіна. Міністр абароны Кітая адзначыў вялікія поспехі ў развіцці Беларусі і ролю ў гэтым кіраўніка беларускай дзяржавы. «Дазвольце выказаць шчырую і глыбокую павагу за ваш высокі ўклад у забеспячэнне міру і развіццё ва ўсім свеце», — сказаў міністр абароны Кітая. Лі Манфу нагадаў, што ў пачатку года адбыўся дзяржаўны візіт Прэзідэнта Беларусі ў Кітай, у ходзе якога кіраўнікі дзяржаў дасягнулі важных дамоўленасцяў па далейшым умацаванні двухбаковага ваеннага супрацоўніцтва, уключаючы ваенную сферу. «Мэтай майго візіту ў Беларусь з'яўляецца менавіта рэалізацыя важных дамоўленасцяў на ўзроўні кіраўнікоў дзяржаў і далейшае ўмацаванне двухбаковага ваеннага супрацоўніцтва», — сказаў Лі Шанфу.

Валерыя СЦЯЦКО.

Ваеннае супрацоўніцтва паміж Міністэрствам абароны Рэспублікі Беларусь і Міністэрствам абароны Кітайскай Народнай Рэспублікі ажыццяўляецца ў адпаведнасці з Пагадненнем аб ваенным супрацоўніцтве ад 13 мая 2010 года. З 2013 да 2020 года адбылося 10 візітаў ваенных дэлегацый высокага ўзроўню ў КНР і 13 разоў такія дэлегацыі наведалі Рэспубліку Беларусь. На планавай аснове праводзіцца навучанне прадстаўнікоў Узброеных Сіл Рэспублікі Беларусь і НВАК у ваенных навучальных установах абедзвюх краін. Ладзяцца сумесныя антытэрарыстычныя трэніроўкі падраздзяленняў сіл спецыяльных аперацый Узброеных Сіл Рэспублікі Беларусь і падраздзяленняў паветрана-дэсантных войскаў ВПС Кітая. Гэтыя мерапрыемствы далі магчымасць абмяняцца вопытам, правесці зладжванне беларускіх і кітайскіх падраздзяленняў, стварыць падмурак для далейшага развіцця беларуска-кітайскіх адносін у сферы сумеснай падрыхтоўкі войскаў.

Каардынацыя двухбаковага ваенна-тэхнічнага супрацоўніцтва ажыццяўляецца ў рамках работы Беларуска-Кітайскага каардынацыйнага камітэта па супрацоўніцтве ў галіне ўзбраення і ваеннай тэхнікі. Да гэтага часу праведзена 18 пасяджэнняў камітэта (апошняе — 26 красавіка 2023 года ў Мінску), чарговае плануецца ў 2024 годзе ў Кітаі.

Актуальна

Валерый БЕЛЬСКІ:

«ТУДЫ, ДЗЕ ВЫКЛЮЧАНА АГРЭСІЯ, ПРЫХОДЗЯЦЬ ІНВЕСТАРЫ»

Прычыны, вынікі і эфектыўнасць стварэння народнага апалчэння ў Беларусі абмеркаваў з калектывам Мінскага завода шасцярэнек намеснік старшыні Савета Рэспублікі Валерый Бельскі падчас адзінага дня інфармавання. Нельга запалохаць краіну, народ якой як адзін супрацьстаіць агрэсіі, падкрэсліў ён актуальнасць такога кроку.

Падчас сустрэчы, якую спікер абазначыў як таварыскую, была абмеркавана бягучая палітычная сітуацыя, перадумовы рашэння аб фарміраванні народнага апалчэння.

— Па сутнасці, гэта ўжо завяршальнае рашэнне фарміравання структуры нашай абароны. Яно шматграннае: мы маем рэгулярную армію, унутраныя войскі, павышаецца роля ў абароне краіны сістэмы міністэрства па надзвычайных сітуацыях і тэрытарыяльнай абароны з дапамогай народнага апалчэння, — заўважыў віцэ-спікер верхняй палаты. — Плюс стратэгічныя рашэнні, якія звязаныя з размяшчэннем тактычнай ядзернай зброі ў Беларусі. Усё гэта фарміруе цэласную сістэму абароны, якая здольная супрацьстаяць самым сур'ёзным пагрозам.

Валерый Бельскі акцэнтаваў увагу і на эканамічным аспекце, які дае надзейную абарону дзяржавы, бо «туды, дзе выключана агрэсія, прыходзяць інвестыцыі». І гэта важна для Беларусі, якая знаходзіцца на скрыжаванні транспартных шляхоў, якія трэба абараняць.

Народнае апалчэнне — добраахвотнае фарміраванне, і асноўнае ў ім — жаданне чалавека, таму людзі павінны ведаць асновы: куды пайсці, чым заняцца, да каго звярнуцца ў выпадку такога намеру, удакладніў спікер:

— Чалавеку трэба расказаць і паказаць, дзе ён можа знайсці сваё месца, дзе атрымаць зброю, каму ён павінен падпарадкоўвацца, у чым адрозненне службы ў апалчэнні ад службы ў рэгулярнай арміі, якое стаўленне да прысягі, якія асноўныя задачы. Важна данесці да людзей дзяржаўную палітыку, забяспечваць іх сістэмна апрацаванымі фактамі, бо найлепшы спосаб атрымаць веды — пагаварыць з тымі, у каго яны ўжо ёсць.

Нагадаем, што Законам «Аб народным апалчэнні», падпісаным кіраўніком дзяржавы ў ліпені, ствараюцца ўмовы для добраахвотнага ўдзелу беларусаў у забеспячэнні ваеннага палажэння, увядзенага ў адміністрацыйна-тэрытарыяльных адзінках краіны. Камплектаваць апалчэнне мяркуецца з невоеннаабавязаных асоб ці тых, хто закліканы на ваенную службу па мабілізацыі. Падрабязней пра размову намесніка старшыні з рабочымі мы раскажам у наступным нумары «Мясцовага самакіравання».

Ірына СІДАРОК, фота аўтара.

Дзеля міру

СПЫНІЦЬ НАЦЫЗМ У ІМЯ БУДУЧЫНІ

У Мінску пачаў работу ІІ Міжнародны антыфашысцкі кангрэс

Па ініцыятыве Міністэрства абароны ў Беларусь прыбылі прадстаўнікі звыш 30 краін, каб папярэдзіць свет аб рэальнай пагрозе неафашызму. Форум «У імя будучыні чалавецтва, сумеснымі намаганнямі спынім неафашызм!» прызваны кансалідаваць адэкватныя міжнародныя сілы на платформе супрацьдзеяння распаўсюджанню фашызму і нацызму ў свеце, захаваць гістарычную праўду аб Другой сусветнай вайне.

Разам з прадстаўнікамі ваенных дэлегацый, дыпламатычнага корпуса, замежнай навуковай і экспертнай супольнасці ў кангрэсе ўдзельнічаюць прадстаўнікі дзяржаўных органаў Беларусі, кіраўнікі асноўных рэлігійных канфесій, ветэраны Вялікай Айчыннай вайны, беларускія вучоныя і эксперты, кіраўнікі патрыятычных грамадскіх аб'яднанняў і палітычных партый.

На пленарным і секцыйных пасяджэннях будуць абмеркаваны пытанні ўрокаў гісторыі ў кантэксце забеспячэння нацыянальнай і міжнароднай бяспекі, эскалацыі міжнароднай напружанасці і ваеннай падрыхтоўкі ў сувязі з глабальнымі працэсамі адраджэння ідэй фашызму ў дзяржаўнай палітыцы шэрагу краін, згуртавання народаў у барацьбе з неафашызмам.

Сімвалічна, што ўдзельнікі кангрэса наведаюць Дзяржаўны мемарыяльны комплекс «Хатынь», дзе ўскладуць кветкі і высадзяць дрэвы памяці. Учора беларуская дэлегацыя, а таксама госці нашай краіны пабывалі на месцы масавага знішчэння фашыстамі і іх памагатымі ваеннапалонных («Шталаг 352»), дзе працуе 52-і асобны спецыялізаваны пошукавы батальён Міністэрства абароны. У памяць аб ахвярах генацыду ў Храме-помніку ў гонар Усіх Святых была праведзена малітва-рэквіем.

Вераніка КАНЮТА.

ШТО Ў СВЕЦЕ РОБІЦЦА

Краіны Балтыі далучыліся да дэкларацыі G7 па Украіне

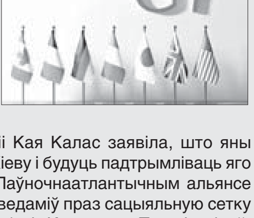

Эстонія, Літва і Латвія далучыліся да дэкларацыі G7 аб гарантыях бяспекі Украіны. Дакумент адначасова апублікавалі прэм'ер-міністры трох краін, паведамляе БелТА са спасылкай на агенцтва УНН.

Прэм'ер-міністр Эстоніі Кая Калас заявіла, што яны прадоўжаць дапамагаць Кіеву і будуць падтрымліваць яго на шляху да членства ў Паўночнаатлантычным альянсе і Еўрасаюзе. Пра тое ж паведаміў праз сацыяльную сетку прэм'ер-міністр Латвіі Крыш'яніс Карыньш. «Толькі сяброўства ў НАТА забяспечыць гарантыі бяспекі для Украіны, і мы з нецярпеннем чакаем найхутчэйшага прыняцця Кіева ў альянс», — напісала прэм'ер-міністр Літоўскай Рэспублікі Інгрыда Шыманітэ.

Гарантыі бяспекі Украіны ўключаюць пастаўкі сучаснай ваеннай тэхнікі, падрыхтоўку ўкраінскіх вайскоўцаў, абмен разведданымі і дапамогу ў сферы кіберабароны.

У Гане заявілі, што паспяховы дзяржпераварот у Нігеры паставіць пад пагрозу ўсе дзяржавы ECOWAS

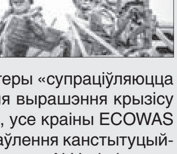

Пра гэта 17 жніўня заявіў міністр абароны Ганы Дамінік Ніцівул падчас сустрэч начальнікаў генштабаў Узброеных Сіл дзяржаў Эканамічнай супольнасці краін Заходняй Афрыкі (ECOWAS) у Акры, паведамляе ТАСС.

Ніцівул дадаў, што мяцежнікі ў Нігеры «супрацьдзейнічаюць намаганням, якія прыкладаюцца для вырашэння крызісу мірным шляхам». Паводле яго слоў, усе краіны ECOWAS прымуць неабходныя меры для аднаўлення канстытуцыйнага парадку ў Нігеры. У сераду ўвечары Al Hadath паведаміў, што ECOWAS прыступіла да актывацыі сваіх сіл хуткага рэагавання з мэтай аднаўлення канстытуцыйнага парадку ў Нігеры.

ТАСС нагадвае, што Афрыканскі саюз выступіў супраць магчымай інтэрвенцыі ў Нігер, дзе ў канцы ліпеня вайскоўцы зрынулі прэзідэнта Махамеда Базума і захапілі ўладу. Такім чынам, саюз выказаў нязгоду з пазіцыяй ECOWAS.

На поўначы Канады масава эвакуіруюць насельніцтва з-за лясных пажараў

Улады распарадзіліся як мага хутчэй правесці абавязковую эвакуацыю насельніцтва са сталіцы прыпалярнага рэгіёна Елаўнайф, дзе пражывае 20 тысяч чалавек, а таксама з яшчэ некалькіх населеных пунктаў з-за пажараў, паведамляе сайт nashvancouver.com. Елаўнайф размешчаны ў 400 км на поўдзень ад Палярнага круга.

Жыхарам належыць пакінуць горад да паўдня пятніцы 18 жніўня. Шэйн Томпсан, міністр аховы навакольнага асяроддзя Паўночна-Заходніх тэрыторый, заявіў, што «сітуацыя з ляснымі пажарамі зноў прыняла найгоршы абарот». У аўторак улады Паўночна-Заходніх тэрыторый аб'явілі рэжым надзвычайнага становішча ў сувязі з бескантрольнымі ляснымі пажарамі.

Многія аўтамагістралі былі закрыты. Да эвакуацыі прыцягнута ваенна-транспартная авіяцыя. Больш за 200 лясных пажараў ужо спалілі шырокую тэрыторыю Паўночна-Заходніх тэрыторый. Калі не будзе дажджу, агонь можа дасягнуць Елаўнайфа на працягу выхадных.

Восем населеных пунктаў, у якіх пражывае каля 6800 чалавек, або 15 працэнтаў насельніцтва рэгіёна, ужо эвакуіравана. У гэтым годзе ў Канадзе адбылася рэкордная колькасць лясных пажараў. Згарэла больш за 21 000 кв. км тэрыторыі. На гэты момант у краіне зафіксавана больш за 1000 дзеючых ачагоў узгарання.

Запрашальнік

НОВЫ СМАК ЗНАКАМІТАЙ ПЛЯЦЁНКІ

Рэспубліканскі каравай-фэст «Бацькава булка» пройдзе ў Свіслачы 19 жніўня

Ідэя фэсту ўзнікла пасля наведвання Прэзідэнтам мясцовай пякарні ў чэрвені пазамінулага года. Аляксандр Лукашэнка высока ацаніў смак свіслацкага хлеба, асабліва — здобнай пляцёнкі. Гэта стала свайго роду пасылам для раскруткі булкі, якая ў хуткім часе атрымала афіцыйную назву «Бацькава булка». Летась у гонар славутай здобы ў Свіслачы зладзілі рэспубліканскі фэст. Сёлета свята пройдзе другі раз.

Падрыхтоўку вядзе спецыяльна створаны аргкамітэт пры Гродзенскім абласным упраўленні культуры. Асноўная праграма распрацавана Свіслацкім цэнтрам культуры і народнай творчасці. Кожны наведвальнік зможа адчуць сябе не толькі гледачом, але і паўнавартасным удзельнікам вясёлага і забаўляльнага шоу.

— Свята становіцца вельмі папулярным, бо яго тэма блізкая кожнаму, — зазначае **намеснік дырэктара раённага цэнтра культуры Святлана ДЗЯНІСАВА.** — Важнасць гэтага прадукту відавочная, а восем назваў хлебабулачных вырабаў увайшлі ў склад нематэрыяльнай культурнай спадчыны Беларусі. Усе яны будуць прадстаўлены на каравай-фэсце ў Свіслачы. Таксама падрыхтавана нямала пякарскіх конкурсаў як для аматараў, так і для прафесіяналаў гэтай справы.

На выстаўцы-конкурсе «Бацькаўшчына», напрыклад, прафесійныя пекары прадставяць у выпечцы гістарычныя аб'екты Беларусі. Летась тут знайшлі адлюстраванне і Белавежская пушча, і гродзенскія замкі, і старажытныя сядзібы.

Адным з самых цікавых абяцае стаць конкурс «Матулін каравай». Прыняць удзел у ім змогуць усе ахвотныя, у тым ліку пекарыаматары і хатнія гаспадыні. На свята пададзена 23 заяўкі. Сваё майстэрства ў кулінарным спаборніцтве можна будзе прадэманстраваць у дзвюх намінацыях: «Традыцыйны каравай» і «Сучасны каравай».

Кожны ўдзельнік павінен прадставіць адзін выраб вагой не менш за кілаграм. Калі гэта «Традыцыйны каравай», то ў хатніх умовах па традыцыйным рэцэпце гатуецца пірог, каравай ці булка. Вітаецца наяўнасць сямейнай гісторыі, якая звязана з вырабам.

У намінацыі «Сучасны каравай» прапануецца прадставіць кандытарскія вырабы на тэму «Вяселле».

Гэта можа быць пірог ці торт, які гатуецца без выпечкі з ужо гатовых інгрэдыентаў, напрыклад, пернікаў ці зефірны. Тут кожны можа прыкласці ўсю фантазію і здольнасці. Прадстаўлены на конкурс выраб павінен мець арыгінальную назву. Але мала толькі прыгатаваць. Яшчэ трэба яго цікава прэзентаваць, расказаць пра тэхналогію, рэцэптуру, гісторыю, чаму менавіта такі выраб стаў у сям'і традыцыйным, у чым яго адметнасць.

Пераможцы будуць вызначаны ў спецыяльных намінацыях. Гэта «Кулінарная спадчына», «Смак дзяцінства», «Самы вялікі каравай», «Арыгінальная прэзентацыя», «Незвычайнае спалучэнне інгрэдыентаў», «Арыгінальнае афармленне».

Па выніках конкурсу найлепшыя работы атрымаюць узнагароды — дыпломы і грашовыя прэміі.

Асобны конкурс адбудзецца для прафесійных пекараў і кандытараў. Яны прадставяць вялікі асартымент вырабаў, якія трапляюць да спажыўцоў не толькі вобласці, але і краіны. Вядома, не абыдзецца без дэгустацыі.

Падчас фэсту будзе працаваць шэраг цікавых лакацый. Напрыклад, лаўнжзона для адпачынку, дзе булка-гадалка ў жартоўнай форме прадкажа лёс.

Экскурсія з майстар-класам паведаміць аб шляху зерня да хлеба. Тут адбудзецца дэманстрацыя старажытных сельскагаспадарчых прылад. А на старых млынарных колах можна нават памалоць зерне. Экскурсійны майстар-клас завершыцца прыгатаваннем «Бацькавай булкі». Госці фестывалю змогуць пакаштаваць духмяную хлебную выпечку, а таксама прыняць удзел у конкурсе па ліцэнні «Бацькавай булкі», якая будзе ўручацца пераможцу.

Усе конкурсы так ці інакш звязаны з «хлебнай» тэмай. Напрыклад, у эстафеце «Бацькава міля» каманды будуць перавозіць мяхі з зернем. У конкурсе «Каравай, каравай, каго хочаш — выбірай» кожная пара ўдзельнікаў з завязанымі вачыма адной рукой павінна будзе ўпакаваць булку. Арганізатары спадзяюцца, што ўсіх наведвальнікаў свята зацікавіць праграма пад назвай «Булка-байкер-шоу», у склад якой уваходзіць манеўраванне і фігурнае катанне на матацыклах.

Не абыдзецца без захапляльнага спартыўнага спаборніцтва. На баскетбольную пляцоўку выйдуць каманды старшыні Гродзенскага аблвыканкама і Свіслацкага райвыканкама. Дарэчы, гульня пройдзе на пляцоўцы, адкрыццё якой адбудзецца напярэдадні матча. Такі падарунак гораду падчас свята ладзіцца ўпершыню.

У праграме — выступленні артыстаў беларускай і расійскай эстрады, марафон песень аматарскіх калектываў Гродзенскай і Брэсцкай абласцей, фольк-гуртоў і музычных тэатраў.

Напачатку свята ладзілася як мясцовае, але хутка перарасло ў рэспубліканскае.

Трэба сказаць, што беларусы славіліся сваёй выпечкай, старадаўнія рэцэпты якой аднаўлены і ўвайшлі ў спіс нематэрыяльнай культурнай спадчыны краіны. Захавальнікі традыцый прадставяць гэтыя вырабы на каравай-фэсце. У іх ліку — свіслацкая банкуха. Майстэрства прыгатавання гэтага торта-ёлачкі захавалася ў пасёлку Поразава. Таксама будзе прадстаўлены ржаны хлеб з Адэльска Гродзенскага раёна. Са Слоніма прывязуць знакаміты «паўлаўскі каравай» ад удзельніц народнага аб'яднання «чараўніцы-каравайніцы» з Навасёлкаўскага цэнтра культуры. На Слонімшчыне фестываль караваяў стаў брэндавым святам. А самы прыгожы трохпавярховы каравай паўлаўскія каравайніцы двойчы ўручалі Прэзідэнту краіны.

Маргарыта УШКЕВІЧ.
Фота з адкрытых крыніц.

ЗАЛАТЫЯ РУКІ АРШАНШЧЫНЫ

(Заканчэнне. Пачатак на 1-й стар.)

Застаць за адпачынкам Віктара Сямёнавіча Гарбачэўскага амаль немагчыма: кіроўца на МАЗе з яркааранжавымі бартамі стаіць на месцы не прывык. Яго машына пад надзейным кіраўніцтвам прафесіянала ўдала віруе па бяскрайніх залатых нівах, прымаючы ў камбайнаў налітае збожжа.

Віктар Сямёнавіч — мясцовы, у сельскую гаспадарку прыйшоў, як і шмат хто з калег, адразу пасля школы. Па-іншаму было немагчыма: і бацька, і дзед Гарбачэўскага ўсё жыццё працавалі ў гэтай сферы, прывіваючы Віктару працавітасць і ўпартасць у справе. Давялося яшчэ юнаку тады паспрабаваць сябе і на трактары, і на камбайне: адмалаціў амаль 20 сезонаў. Ужо ў сталым узросце змяніў пасаду камбайнера на кіроўцу машыны — гады бяруць сваё. Ужо больш за 10 гадоў ён працуе ў «Задняпроўскім» — з тых часоў, калі гаспадарку злучылі з саўгасам «Днепр». Усяго сельскагаспадарчы стаж Віктара Сямёнавіча — 30 гадоў з хвосцікам.

Кожны сезон мужчына выходзіць перадавіком, неадночы Гарбачэўскага ўшаноўвалі на абласных «Дажынках», аднак ён сваімі дасягненнямі хваліцца не любіць, расказвае, што ўсё атрымліваецца нечакана. «Мая задача простая — акуратна перавезці збожжа ў зернясховішча. А вось наколькі многа яго будзе, парадуе ўраджайнасць і надвор'е — гэта справа выпадковая. Галоўнае — працаваць сумленна, тады і вынікі будуць», — дзеліцца кіроўца.

У гэтым годзе ён адзіны ў раёне перасягнуў мяжу ў тры тысячы тон перавезенага збожжа — канкурэнцыю не толькі ў гаспадарцы, але і ў цэлым раёне мужчыну не склаў ніхто. Кіраўніцтва «Задняпроўскага», як і шматлікія калегі Гарбачэўскага, верыць, што да канца жніва мяжа ў 4 тысячы тон будзе ім узята.

За высокімі дасягненнямі сталых калег у філіяле паспявае і маладое пакаленне. Маладзёжныя экіпажы бяруць пакуль што тысячныя вяршыні, сярод іх — малады перадавік Вадзім Лабуцін. Ён ужо каторы год атрымлівае новую тысячную зорачку на лабавое шкло айчыннага камбайна Palesse, на якім працуе чацвёрты сезон.

Вадзім пайшоў у сельскую гаспадарку не па дынастыі, а сам, па асабістым жаданні — хлопец з дзяцінства марыў працаваць на камбайне. Ён першы ў сям'і, хто абраў для сябе гэту нялёгкую прафесію. Пасля школы атрымаў спецыяльнасць у Дубровенскім дзяржаўным аграрна-тэхнічным каледжы і ўжо амаль 10 гадоў шчыруе ў «Задняпроўскім». Гэтае жніво шостае ў прафесійнай біяграфіі Вадзіма, практычна кожны год ён стабільна намалочвае тысячу тон, а вось планку ў дзве тысячы пакуль узяць не змог — максімальна рабіў 1700, але ўсё яшчэ наперадзе, тым больш што сіл і запалу ў маладога хлопца хапае. Падтрымлівае і натхняе камбайнера не толькі дома, але і на працы жонка Марыя, якая таксама працуе ў філіяле.

Вадзім і Марыя пазнаёміліся, як яны любяць жартаваць, непасрэдна ў полі, калі пачыналіся вясеннія палявыя работы. «Я тады была ў прапаведзе, і Вадзім дапамагаў мне з мяшкамі насення. Загарэлася каханне, як сустрэліся тады на полі, так і дагэтуль яго пакінуць не можам, але ўжо з-за працоўных абавязкаў», — усміхаецца Марыя. Дзяўчына па прафесіі майстар азелянення, але лёс вырашыла звязаць з сельскай гаспадаркай: працавала ў паляводстве, а пасля перавялася ў кладаўшчыкі. Цяпер яна вядзе ўлік прывезенага ў зернясховішча збожжа, узважвае машыны, кантралюе работу зернесушыльнага комплексу.

Маладая пара жыве ў вёсцы Крапіўна ў доме, які выдзеліла сям'і прадпрыемства. Асабістую гаспадарку пакуль не трымаюць — няма калі, тым больш што Вадзім і Марыя працуюць ад відна да відна. Падчас нашай сустрэчы ў полі у Лабуціных ішоў 30-ы дзень без выхадных. «Нічога, мы людзі вясковыя, звыклыя. Кожны ўсведамляе, што цяпер трэба хапаць кожную пагодлівую хвіліну, каб убраць з поля хлеб. Адпачнём зімой», — усміхаецца Вадзім. У вольны час пара захапляецца рыбалкай, прычым Маша па ўловах не саступае мужу.

Павіншаваць перадавікоў з новымі ў гэтым сезоне хлебнымі вяршынямі акурат на полі прыехалі прафсаюзны лідар аграрыяў раёна Вольга Нікіценкава, намеснік генеральнага дырэктара па арганізацыйна-кадравай, ідэалагічнай рабоце і рэжыме ААТ «Аршанскі мясакансервавы камбінат» Ніна Карпалава і прадстаўнікі філіяла «СГЦ «Задняпроўскі» ААТ «Аршанскі КХП».

«Сваёй штодзённай нястомнай працай вы забяспечваеце харчовую бяспеку нашай краіны. Прафесія хлебароба — адна з самых пачэсных і цяжкіх, шчыры вам дзякуй за стараннасць і адданасць прафесіі. Хочацца пажадаць вам моцнага здароўя, сямейнага дабрабыту і новых працоўных перамог», — звярнуліся да аграрыяў Вольга Нікіценкава і Ніна Карпалава, уручыўшы падарункі.

Аляксандра ГВОЗДЗЕВА, фота аўтара.

Надвор'е

ТРАПІЧНАЕ ЛЕТА ПРАЦЯГВАЕЦЦА

Да плюс 33 градусаў, кароткачасовыя дажджы і навальніцы чакаюцца ў Беларусі з 18 да 23 жніўня, паведамілі ў Рэспубліканскім цэнтры па гідраметэаралогіі, кантролі радыеактыўнага забруджвання і маніторынгу навакольнага асяроддзя Мінпрыроды.

«У гэтыя выхадныя трапічнае паветра працягне панаваць на прасторах нашай краіны, а значыць, будзе захоўвацца спякотнае надвор'е. У такія дні людзей вабяць вадаёмы, тым больш што на сёння тэмпература вады ў рэках і вадаёмах Беларусі складае ад плюс 21 да плюс 25 градусаў. Таму, адпраўляючыся на адпачынак, будзьце вельмі ўважлівыя і асцярожныя», — папярэдзілі ў Белгідрамеце.

У суботу, 19 жніўня, месцамі па Беларусі прагназуюцца кароткачасовыя дажджы, прагрымяць навальніцы. Тэмпература паветра ўначы будзе ў межах ад плюс 15 да плюс 22 градусаў, а днём — ад плюс 25 градусаў па поўначы да плюс 33 градусаў па поўдні.

У нядзелю, 20 жніўня, месцамі па краіне прагназуюцца кароткачасовыя дажджы, навальніцы. Уначы тэмпература паветра дасягне плюс 15—21 градус, а днём — плюс 27—34 градусаў.

Згодна з папярэднім прагнозам сіноптыкаў, у панядзелак, 21 жніўня, тэрыторыю Беларусі будзе перасякаць франтальны раздзел, за якім у нашу краіну пачне паступаць умерана цёплае паветра з Заходняй Еўропы. Тэмпературны фон пачне паніжацца і наблізіцца да адпаведных для дадзенага перыяду значэнняў. Пры гэтым атмасферны ціск застанецца павышаным, а гэта значыць, што вялікай колькасці ападкаў да сярэдзіны наступнага тыдня па краіне не чакаецца.

Так, месцамі ў гэты дзень прагназуюцца кароткачасовыя дажджы, навальніцы. Уначы слупок тэрмометра паднімецца да плюс 13—20 градусаў, а днём — да плюс 23—29 градусаў. У паўднёвых і паўднёваўсходніх раёнах чакаецца плюс 30—33 градусы.

У аўторак—сераду, 22—23 жніўня, месцамі, пераважна па паўночнай палове краіны, пройдуць кароткачасовыя дажджы, магчымы навальніцы. Тэмпература паветра ўначы складзе плюс 10—17 градусаў, а днём — плюс 20—27 градусаў. Па паўднёвым захадзе тэмпература павысіцца да плюс 29 градусаў.

На свае вочы

ПАДАРОЖЖА ПА СІМВАЛЕ ДЗЯРЖАЎНАСЦІ

Палац Незалежнасці зноў сабраў гасцей, для якіх была арганізавана экскурсія. Такія падзеі сталі традыцыйнымі і нязменна праходзяць у шчырай і цёплай атмасферы. Гэтым разам пазнаёміцца з сімваламі беларускай дзяржаўнасці прыехалі прадстаўнікі маладзёжнага савета Дзяржаўнага вытворчага аб'яднання «Беларуснафта». Гэта аператары запраўачных станцый, інжынеры, геолагі, свідроўшчыкі, мантажнікі, ратавальнікі, якія працуюць не толькі ў Беларусі, але і за мяжой, рэалізоўваючы праекты па асваенні нафтагазавых рэсурсаў у краінах блізкага і далёкага замежжа. Для многіх з іх гэта першае наведванне Палаца Незалежнасці, і эмоцыі проста зашкальвалі ад убачанага і пачутага.

Палац Незалежнасці — частка патрыятычнага квартала ў Мінску, у які таксама ўвайшлі Музей гісторыі Вялікай Айчыннай вайны і плошча Дзяржаўнага сцяга. У гэтым будынку праводзяцца не толькі афіцыйныя мерапрыемствы і пратакольныя сустрэчы. Палац Незалежнасці стаў універсальнай пляцоўкай для арганізацыі выстаў, маштабных прэзентацый, свят для дзяцей і моладзі.

Ахвотных наведаць Палац Незалежнасці, які з'яўляецца рэзідэнцыяй Прэзідэнта Рэспублікі Беларусь, заўсёды вельмі шмат. І нядзіўна: гэта найпрыгажэйшае збудаванне амаль у цэнтры сталіцы па праве стала візіткай Беларусі.

Традыцыйна экскурсія пачынаецца з самай вялікай залы ўрачыстых цырымоній, дзе праходзіць мноства важных мерапрыемстваў. Пераходзячы з залы ў залу, наведвальнікі не стамляюцца захапляцца аздабленнем залаў, якія створаны дзякуючы таленту нашых суайчыннікаў. Дзівосныя люстры, эксклюзіўная мэбля, карціны, мазаіка з паркета і мноства выдатных дэталяў ствараюць асаблівую атмасферу ў кожнай зале палаца. Дарэчы, усяго ў палацы 20 асноўных залаў, дзе праходзяць найважнейшыя мерапрыемствы.

«Я ў Палацы Незалежнасці ўпершыню. Гэта папраўдзе, доўгачаканая падзея як для мяне, так і для калектыву, у прыватнасці Маладзёжнага савета аб'яднання «Беларуснафта», — расказаў **геолаг другой катэгорыі кіравання геалогіі і распрацоўкі нафтавых радовішчаў цэнтральнага апарату РУП «Беларуснафта», намеснік старшыні Маладзёжнага савета вытворчага аб'яднання «Беларуснафта» па навуцы, інавацыях і стратэгічным развіцці Раман АСВІНАЎ.** — Гэта сімвал і аснова дзяржаўнасці нашай Беларусі».

Намесніка старшыні маладзёжнага савета ўразіў стыль, у якім увасоблены Палац Незалежнасці: «Цікава зазірнуць у тыя дарадчыя пакоі, вялікія залы палаца, дзе праходзілі знакамітыя не толькі для Беларусі, але і для ўсяго свету падзеі. Прызнацца, прыемнае пачуццё, калі ты дакранаешся да гэтага».

Як лічыць Раман Асвінаў, Палац Незалежнасці для моладзі — гэта, у першую чаргу, унікальная магчымасць дакрануцца да працэсу кіравання самой дзяржавай. «Маладое пакаленне з сучасных рэаліяў з'яўляецца драйверам у многіх галінах нашай эканомікі, і наведванне Палаца Незалежнасці — гэта тая самая магчымасць, якая дазваляе чалавеку ўсведамляць, што ён частка вялікага механізму, велізарнай супольнасці беларускага народа», — падкрэсліў ён.

Палац Незалежнасці сапраўды стаў месцам гонару беларусаў. Яго пабудавалі за 30 месяцаў замест 58 запланаваных, і ён на 90 % выкананы беларускімі майстрамі з айчынных матэрыялаў. Што характэрна, у афармленні выкарыстоўваецца нацыянальны арнамент — у мастацкім роспісу сцен, столяў, у мазаіцы і метале. Першых высокіх гасцей палац прыняў у кастрычніку 2013 года, амаль 10 гадоў таму.

«Мне давялося наведаць гэты сімвал незалежнасці і адзінства нашай нацыі ўпершыню, — расказала **начальнік выпрабавальнай лабараторыі даччынага прадпрыемства «Беларуснафта — Мінскаўтазапраўка» Святлана МАЦКО.** — Уражанні вельмі яркія, было прыемна пабываць у тых залах, дзе былі падпісаны, вырашаны пытанні сусветнага ўзроўню. Вельмі спадабалася ўбранне. Калі расказалі, што гэта ўсё было зроблена рукамі нашага беларускага народа, то, вядома ж, дзівішся таленту і разумееш, што мы высокага ўзроўню, вартыя гэтага!»

Безумоўна, наведванне Палаца Незалежнасці ў памяці кожнага застанецца незабыўнай падзеяй, якая падарыла магчымасць яшчэ раз адчуць гонар за родную Беларусь, за сваіх таленавітых суайчыннікаў.

Данііл ХМЯЛЬНІЦКІ, фота аўтара.

Працаваць у сельскай гаспадарцы нялёгка, але цікава

(Заканчэнне. Пачатак на 1-й стар.)

Давыдзенкай Вераніка стала зусім нядаўна, да гэтага была Кузняцовай. Дзяўчына паспяхова скончыла Віцебскую ветэрынарную акадэмію. Родам яна з Брэста, і апошнюю, пераддыпломную, практыку праходзіла ў сельгаспрадпрыемстве «За мір» Брэсцкага раёна. За чатыры месяцы яе практыкі кіраўніцтва названай гаспадаркі адзначала стараннасць, удумлівасць, прафесійную зацікаўленасць будучага спецыяліста. А калі да яе выпуску кіраўнік сельгаспрадпрыемства ўжо атрымаў прызначэнне на іншую пасаду і стаў займацца кадравым пытаннем на новым месцы, яна атрымала запрашэнне на вакантнае месца ветурача ў «Савушкіну пушчу».

Паколькі з мужам Паўлам яны ўступілі ў шлюб ужо пасля размеркавання, то яму давялося праходзіць непростую працэдуру пераразмеркавання, бо ён быў накіраваны ў Гомельскую вобласць. Але ўсе звязаныя з гэтым клопаты ўжо засталіся ў гісторыі, і маладая сям'я не тое што ўз'ядналася, але аказалася ў адным раёне. Муж маладога спецыяліста з «Савушкінай пушчы» атрымаў пасаду ветурача ў суседняй гаспадарцы «АграНіва».

«Мы вельмі рады, што ўдалося вырашыць пытанні з пераразмеркаваннем, — гаворыць Вераніка. — Як сямейная, я атрымала асобны пакой у інтэрнаце для маладых спецыялістаў. А мужу наогул у яго гаспадарцы выдзеліді дом, куды і я планую пераехаць пасля абавязковых двух гадоў адпрацоўкі.

Я таксама рада, што трапіла ў адно з вядучых сельгаспрадпрыемстваў вобласці. У свой час ААТ «Савушкіна пушча» было ўтворана шляхам аб'яднання трох гаспадарак Камянецкага раёна. Маштабы тут адпаведныя. Прадпрыемства з'яўляецца філіялам найбуйнейшага вытворцы малочных прадуктаў «Савушкін прадукт», а наша гаспадарка — адна з галоўных яго сыравінных баз. Штодзень на завод адпраўляецца больш за 60 тон малака. Мы, спецыялісты і працаўнікі, у адказе за яго бездакорную якасць, якая вызначаецца найперш здароўем пагалоўя».

«З першых дзён у гаспадарцы я зразумела, якая няпростая тут работа, — працягвае малады ветурач. — У нас, напрыклад, адзін выхадны дзень. Але ж відавочна, які ўнікальны вопыт работы я тут атрымаю. Тым больш што старэйшыя калегі заўсёды прыходзяць на дапамогу, падкажуць, навучаць. Найперш гэта галоўны ветэрынарны ўрач гаспадаркі Ганна Уладзіміраўна Чылііевіч. Зарплата ў сельгаспрадпрыемстве прыстойная, сацпакет — таксама, умовы для работы створаны, ад нас чакаюць добрасумленнай працы».

Святлана ЯСКЕВІЧ.

Наталля МАНЬКО, начальнік аддзела кадравага і прававога забеспячэння камітэта па сельскай гаспадарцы і харчаванні Брэсцкага аблвыканкама:

— Спачатку некалькі лічбаў. Летась установамі адукацыі аграрнага профілю ў сельскагаспадарчыя арганізацыі вобласці накіравана з вышэйшай адукацыяй 348 маладых спецыялістаў і 433 з сярэдняй спецыяльнай адукацыяй. З іх 139 — гэта ветэрынарныя ўрачы і ветэрынарныя фельчары. У 2023 годзе ў гаспадаркі вобласці накіравана 165 спецыялістаў з вышэйшай адукацыяй і 455 з сярэдняй спецыяльнай, якія прыступілі да работы да 1 жніўня.

Маладыя спецыялісты ў сельскагаспадарчых арганізацыях абавязкова забяспечваюцца жыллём, паколькі гэта з'яўляецца адным з асноўных матываў, каб працягнуць работу ў гаспадарцы. Напрыклад, летась маладым спецыялістам было выдзелена 97 дамоў (пакояў у доме), 30 кватэр, 118 пакояў у інтэрнаце, 49 чалавек атрымалі кампенсацыю аплаты за найм жылля. Пры гэтым 461 малады спецыяліст пражывае дома ў бацькоў, два маюць асабістае жыллё.

Важна, што калектыўныя дагаворы сельскагаспадарчых арганізацый маюць раздзелы па пытаннях жыллёвага будаўніцтва, паляпшэння жыллёвых умоў, там прапісаны льготы для маладых спецыялістаў.

Ва ўсіх сельгасарганізацыях за маладымі спецыялістамі замацоўваюцца настаўнікі з ліку вопытных працаўнікоў, якім прадугледжана матэрыяльнае заахвочванне. А тыя, хто пасля абавязковай адпрацоўкі заключаюць кантракт на працяг работы, атрымліваюць павышэнне зарплаты. У асобных гаспадарках Столінскага, Пінскага, Кобрынскага, Пружанскага раёнаў пачалі прымяняць практыку выплат у памеры 300—500 базавых велічынь тым з маладых спецыялістаў, хто заключае кантракт на пяць гадоў. Апошняе, несумненна, становіцца дзейсным спосабам замацавання спецыялістаў пасля абавязковай адпрацоўкі.

Адной з мер па замацаванні маладых людзей на сяле з'яўляецца накіраванне хадайніцтваў у раённыя (гарадскія) прызыўныя камісіі аб прызыве работнікаў сельгасарганізацый на службу ў рэзерве, а таксама аб атрыманні адтэрміноўкі праходжання тэрміновай ваеннай службы. Такія хадайніцтвы ўвайшлі ў практыку, пэўная іх колькасць задавальняецца.

Тым часам

«Рэалізаваны новыя падыходы»

Старшыня профільнай камісіі Савета Рэспублікі пракаментавала вынікі ўступнай кампаніі — 2023

Ірына СТАРАВОЙТАВА, старшыня Пастаяннай камісіі Савета Рэспублікі па адукацыі, навуцы, культуры і сацыяльным развіцці:

— Прыёмная кампанія — 2023 падыходзіць да свайго завяршэння. Для навучання за кошт сродкаў бюджэту залічана 27,8 тысячы абітурыентаў. У асноўным гэта дзённая форма атрымання адукацыі — 23,3 тысячы чалавек.

У гэтым годзе рэалізаваны новыя падыходы да прыёму на ўмовах мэтавай падрыхтоўкі. Залічэнне ажыццяўлялася па выніках вуснага экзамену ў ВНУ і сярэдняга бала атэстата. Студэнтамі мэтавай формы навучання сталі 3,5 тысячы чалавек. У рэгіянальныя ўстановы вышэйшай адукацыі прыём ажыццяўляўся ў тым ліку і па выніках універсітэцкіх алімпіяд — залічана 369 пераможцаў.

Пашыраныя магчымасці для паступлення мелі таленавітыя, матываваныя абітурыенты на запатрабаваныя эканомікай спецыяльнасці. Без уступных іспытаў залічана 240 пераможцаў міжнародных, рэспубліканскіх, абласных алімпіяд, а таксама больш за 260 выпускнікоў педагагічных, спартыўна-педагагічных, аграрных класаў, больш за 770 уладальнікаў залатога (сярэбранага) медаля і дыплома ПТВ або ўстановы ССА з адзнакай. Па выніках гутаркі прыняты на спецыяльнасці профіляў адукацыі «Тэхніка і тэхналогіі» і «Прыродазнаўчыя навукі» 23 выпускнікі Нацыянальнага дзіцячага тэхнапарка.

У гэтым годзе навучэнцы 11-х класаў праходзілі выніковую атэстацыю ў выглядзе цэнтралізаванага экзамену, вынікі якога ўлічваліся пры выстаўленні выніковай адзнакі ў атэстат аб агульнай сярэдняй адукацыі і залічваліся пры паступленні ва ўстановы вышэйшай адукацыі. Па выніках цэнтралізаванага іспыту атрымана 1660 стабальных вынікаў (3,1 працэнта).

Тэлебачанне асвойвае новыя прасторы

Беларусь і Туркменістан робяць новы крок для ўзмацнення супрацоўніцтва ў галіне інфармацыйнай палітыкі. Нядаўна адбылася сустрэча дэлегацыі Дзяржаўнага камітэта па тэлебачанні, радыёвяшчанні і кінематаграфіі Туркменістана з прадстаўнікамі Белтэлерадыёкампаніі. У ходзе перагавораў абмеркавалі магчымасці далейшага пашырэння вяшчання тэлеканала «Беларусь 24» на тэрыторыі Рэспублікі Туркменістан.

Падчас візіту ў Мінск дэлегацыі Дзяржаўнага камітэта па тэлебачанні, радыёвяшчанні і кінематаграфіі Туркменістана разгледзелі перспектывы ўзаемадзеяння дзвюх краін у медыясферы. Бакі абгаварылі далейшае супрацоўніцтва ў галіне інфармацыйнай палітыкі, магчымасць сумеснай вытворчасці аўтарскіх матэрыялаў і планы па абмене кантэнтам паміж СМІ дзвюх краін, а таксама рэалізацыю медыйнай стратэгіі Беларусі на знешняй арэне і далейшае пашырэнне вяшчання міжнароднага тэлеканала «Беларусь 24» у Туркменістане. Прадстаўнікі гэтай краіны запрасілі беларускіх калег прыняць удзел у медыяфоруме, які адбудзецца ў іх у верасні, у дні святкавання незалежнасці рэспублікі.

Нагадаем, што міжнародны спадарожнікавы тэлеканал медыяхолдынга распаўсюджваецца ў пакетах аператараў спадарожнікавага і кабельнага тэлебачання, даступны анлайн на афіцыйным сайце belarus24.by, а таксама ў мабільных сэрвісах і на IPTV- і OTT-платформах. Каманда тэлеканала ўсебакова паказвае і распавядае замежным тэлегледачам пра тое, чым жывуць беларусы, якімі поспехамі ганарацца, як ставяцца да сваёй гісторыі і культуры. «Беларусь 24» кожны дзень і круглыя суткі ў высокай лічбавай якасці робяць нашу краіну больш блізкай і зразумелай для замежнай аўдыторыі.

Алена ДРАПКО.

Фота Белтэлерадыёкампаніі.

ШАШКІ

(«Звязда») Выпуск № 198

№ 122

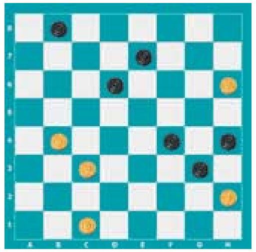

№ 122 Ю. Мурадаў (Барысаў)

Белыя простыя: c1, h2, c3, b4, h6 (5).

Чорныя простыя: g3, f4, h4, d6, e7, b8 (6).

№ 123 Міхаіл Сцефановіч

Белыя простыя: a1, g1, h2, h4, c5, b6, f6, a7, e7 (9).

Чорныя простыя: a3, c3, e3, d4, g5, d6, h6, d8, f8, h8 (10).

№ 124 Мікалай Ляшкевіч (Мінск)

Белыя простыя: d2, c5, g5, b6, f6, e7 (6).

Чорныя простыя: b2, f2, g3, h4, d6, a7 (6).

У шашкі-100 кампазіцыі даслаў Вадзім Булат (Мінск).

№ 125

Белыя простыя: 49, 43, 44, 36, 37, 38, 39, 33, 29, 15 (10).

Чорныя простыя: 35, 27, 21, 22, 25, 18, 11, 12, 13, 10, 4 (11).

№ 126

Белыя простыя: 41, 43, 36, 37, 31, 32, 34, 35, 27, 15 (10).

Чорныя простыя: 33, 29, 22, 23, 18, 11, 12, 13, 10, 4 (10).

Наступныя кампазіцыі ў шашкі-64 па бразільскіх правілах складзены вядучым рубрыкі.

№ 127

Белыя простыя: b2, h2, d4, f4, c5, e5, b6, d6 (8).

Чорныя простыя: d2, f2, g3, f6, a7, g7, f8 (7).

№ 128

Белыя простыя шашкі: b4, e5, d6, f6, e7, g7 (6).

Чорныя простыя шашкі: a3, e3, g3, f4, c5, дамка: a1 (6).

№ 129

Белыя простыя шашкі: d2, b4, e5, d6, f6, h6, e7 (7).

Чорныя простыя шашкі: g3, f4, c5, дамкі: a1, c1, a3 (6).

Ва ўсіх пазіцыях белыя пачынаюць і выйграюць. Прозвішчы чытачоў, якія дашлюць правільныя адказы, будуць апублікаваныя.

З лістоў чытачоў: «Дзякуем вядучаму-аўтару за творчасць! Усё рашалася з вялікай асалодай!» — піша Фёдар Карпей з Мядзела.

Праверце свае рашэнні

Выпуск № 197 ад 04.08.2023.

№ 114

1. c7-b8 a7:c5 2. b8-c7 d8:b6 3. c1-d2 f6:d8 4. b2-c3 d4:b2 5. d2-e3 f4:d2 6. e1:c7 d8:b6 7. h2:c1+

№ 115

1. f2-g3 a7:e3 2. c7-b8 f6:d4 3. b8-c7 d8:b6 4. g3-f4 e3:g5 5. h4:h8+

№116

1. b4-a5 f4:b4 2. a5:c7 d8:b6 3. d4-e5 f6:d4 4. h4:h8+

№ 117 1. f2-g3 a7:c5

[1…h2:d2 2. e7-f8 a7:e7 3. f8:f8 x]

2. e7-f8 c5:e7

[2…h2:d2 3. f8:a3 c5:e7 4. a3:f8 x]

3. f8:c1 h2:d2 4. c1:f8 x

№ 118

1. d6-c7 f4:b8 2. b6-c7 b8:d6 3 .b2-c3 d2:b4 4. a3:e7 f8:d6 5. h6:h4+

№ 119 1. 21-16 48:28 2. 22:08 03:21 3. 16:38 46:43

[3...06:42 4. 47:38]

4. 49:38 06:42 5. 47:38+

№ 120 1. 27-22 36:07 2. 17-12 03:42 3. 48:01 06:50 4. 01-06 50-44 5. 06:50+

№ 121

1. 23-19 14:23 2. 27-21 36:07 3. 17-12 03:42 4. 48:01 06:50 5. 01-06 50-44 6. 06:50+

Першымі дакладныя адказы даслалі: А. Галаванаў, Э. Дамброўскі, П. і В. Шульгі (усе Мінск), Ф. Карпей, Л. Жыхар (абодва Мядзел), У. Панько (Камянец), І. Ананіч (Гродна), С. Рашэцін (Ашмяны), В. Таўкачоў (в. Уздзевічы, Клімавіцкі р-н, Магілёўская вобл.).

«Пішыце на адрас: газета «Звязда», г. Мінск, вул. Б. Хмяльніцкага, 10А, 220013, e-mail: info@zviazda.by або vorush@yandex.ru

Віталь ВАРУШЫЛА, майстар спорту.

ТЭЛЕТЫДЗЕНЬ

ШТО ПАЧЫТАЦЬ У ЧАСОПІСЕ «АЛЕСЯ» Ў ЖНІЎНІ

«РАШЭННІ — УЗВАЖАНЫЯ І ПРАДУМАНЫЯ — ПРЫМАЮ ХУТКА»

— Я прывыкла шмат працаваць, рабіць усё хутка і рашэнні — узважаныя і прадуманыя — прымаю гэтак жа хутка. Так, прадуманыя, таму не баюся за іх, але, здараецца, перажываю, — кажа першы намеснік старшыні Мінгарвыканкама Надзея Лазарэвіч.

У 2018 годзе яе прызначылі генеральным дырэктарам ААТ «Кіруючая кампанія холдынга «Бабруйскаграмаш». Прыехаўшы на стратнае прадпрыемства, Надзея Лазарэвіч не спалохалася, наадварот: зразумела — справіцца. І праз паўгода прадпрыемства стала выходзіць на чысты прыбытак.

Якія якасці характару дапамаглі Надзеі Лазарэвіч стаць лідарам? Як яна спраўляецца з вялізным спісам абавязкаў? Чаму, пры ўсёй сваёй занятасці, лічыць важным знаходзіць час для работы ў Беларускім саюзе жанчын? Каму ўдзячная за жыццёвыя ўрокі? Пра гэта і многае іншае — у інтэрв'ю першага намесніка старшыні Мінгарвыканкама Надзеі Лазарэвіч часопісу «Алеся».

АКТРЫСА, ПЕДАГОГ, ШМАТДЗЕТНАЯ МАМА

А яшчэ Ганна Анісенка — адзін з першых бальнічных клоўнаў у Беларусі. Жанчына, якая перамагла анкалогію. Аптыміст, у якога варта павучыцца такому складанаму мастацтву, як мастацтва жыць.

— У тэатры не бывае лёгка, — перакананана Ганна Анісенка. — Разам з тым тут заўсёды можна атрымаць задавальненне — ад цікавай ролі, ад ігры з партнёрамі, рэакцыі публікі. Гэта складаны свет, але калі яго любіш, у ім знаходзіш крыніцу натхнення і апору.

Акрамя акцёрскай прафесіі, Ганна Анісенка рэалізоўвае сябе як рэжысёр і педагог у школе-студыі «Авансцэна» пры Камерным драматычным тэатры. На працягу 22 гадоў у вольны час працавала бальнічным клоўнам. А яшчэ адна з самых галоўных для яе роляў — роля мамы.

Пра тое, як годна праходзіць праз драматычныя моманты жыцця, пра сілу духу, цікаўнасць і невычэрпны аптымізм — у гутарцы з Ганнай Анісенка.

«У АНТАРКТЫДЫ І ЖАНЧЫН ШМАТ АГУЛЬНАГА» —

так лічыць намеснік кіраўніка Рэспубліканскага цэнтра палярных даследаванняў Аляксей Гайдашоў, які ўзначальваў усе беларускія антарктычныя экспедыцыі, у тым ліку і 15-ю, якая завяршылася ў чэрвені 2023 года. За час, прысвечаны вывучэнню паўднёвага кантынента Зямлі, Аляксей Гайдашоў па-сапраўднаму палюбіў яго.

У рубрыцы «Мужчынскі погляд» вядомы палярнік расказвае, як прыйшоў у прафесію, як удалося пабудаваць моцную сям'ю, на якіх прынцыпах выхоўваў сыноў. А таксама пра ўзаемаадносіны ў мужчынскім калектыве ва ўмовах вечнай мерзлаты і пра тое, чаму Антарктыда нагадвае яму жанчын:

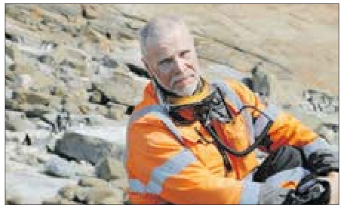

— У Антарктыдзе кожны дзень поўны нечаканасцяў, небяспекі, радасцяў, адкрыццяў, так і з жанчынамі, па-мойму: ніколі дакладна нельга прадказаць, што яны здольныя зрабіць, чым яшчэ здзівіць.

«ЗАГАДКАВЫ РАЙ» ТАЦЦЯНЫ ЯЦУК

У дзесяці паэтычных зборніках настаўніцы, маці двух сыноў, кіраўніка баранавіцкага літаратурнага аб'яднання «Купальскія зоры» Таццяны Яцук зіхацяць зоркамі жыццёвай мудрасці космас шчырай, адкрытай людзям жаночай душы. Сваю шчаслівую сцяжыну ў гэтым свеце Таццяна Яцук знайшла ў маладосці і ўжо з яе не збочвала.

Вершаваныя радкі прыходзяць да паэткі ў хвіліны і радасці, і суму. У 2022 годзе яна стала лаўрэатам прэстыжнага літаратурнага спаборніцтва Гродзеншчыны — IV абласнога конкурсу рукапісаў імя Цёткі ў намінацыі «Паэзія» і выдала кнігу «Зоркі ў прыполе».

— У аснову вершаў кнігі ляглі філасофскія высновы, своеасаблівыя «мудрынкі», якія пакрысе збірала на цярністай жыццёвай дарозе, — прызнаецца Таццяна Яцук.

А яшчэ з адказаў паэткі на пытанні часопіса чытачы даведаюцца, як зацікавіць сённяшніх школьнікаў беларускай літаратурай. І які ён, рэцэпт сямейнага шчасця ад аўтаркі кнігі «Зоркі ў прыполе».

ЯК НЕ СТАЦЬ ЗАЛОЖНІКАМ БІЯЛАГІЧНАГА ЎЗРОСТУ?

Саракагоддзе для многіх з'яўляецца пераломным і ўспрымаецца як своеасаблівая мяжа. І гэта нягледзячы на тое, што якасць і працягласць жыцця сучаснага чалавека павялічваюцца. Насамрэч для такога меркавання ёсць сур'ёзныя прычыны, як псіхалагічныя, так і фізіялагічныя.

Чаму да надыходу сярэдняга ўзросту трэба рыхтавацца ўжо ў юнацтве? Як хуткасць хады ўплывае на біялагічны ўзрост чалавека? І што павінны рабіць людзі ва ўзросце за сорак, каб адцягнуць надыход старасці? На гэтыя і іншыя пытанні адказвае нейрахірург, навуковы супрацоўнік аддзялення пухлін галаўнога мозгу РНПЦ анкалогіі і медыцынскай радыялогіі імя М. М. Аляксандрава, выкладчык кафедры неўралогіі і нейрахірургіі БелМАПА Гумен Гарбаніждад.

КАСМЕТЫКА З ГРАДКІ, МОДНЫЯ САРАФАНЫ І РЭЦЭПТЫ ПІРАГОЎ СА СЛІВАЙ

Са жнівеньскага нумара «Алесі» вы даведаецеся пра натуральныя сродкі для догляду скуры твару. А таксама пра тое, якія сарафаны модныя ў гэтым сезоне, чым карысная сліва і што з яе можна прыгатаваць, ды пра іншае.

Алена ВАЛЕР'ЕВА.

Беларусь 1

6.00, 7.20, 8.15 Добрай раніцы, Беларусь!
7.00, 8.00, 9.00, 12.00, 13.00, 15.00, 17.00, 19.00 Навіны.
7.05, 8.05 Навіны эканомікі.
7.10, 8.10, 18.15, 0.00 Зона Х (16+).
9.10 Галоўны эфір.
10.40 Навіны надвор'я.
11.00, 12.15 Меладрама «Прыгажуня і здзей» (12+).
13.05, 15.25 Меладрама «Халоднае сэрца» (12+).
15.10, 18.00 Навіны рэгіёна.
17.05 Беларуская часінка.
18.35, 19.20 Меладрама «Скажы праўду» (16+).
21.00 Панарама.
21.45 Зразумелая палітыка.
22.00 Серыял «След» (16+).
23.45 Арэна.
0.20 Дзень спорту.

Беларусь 2

6.00 «Уключайся!» (12+)
10.00, 14.40, 22.35 Тэлебарометр.
10.05 «Сакрэты». Дак. драма (16+).
10.35 «Я з вёскі» (12+).
11.05 Дэтэктыў «Доказы з мінулага. Раман без апошняй старонкі» (16+).
15.10, 0.10 «На тыдзень» (16+).
15.55 «Камень, нажніцы, папера» (16+).
16.30 «Крэпасць: шчытом і мячом» (0+).
17.45 Дэтэктыў «Акваторыя» (16+).
19.15 «Сляпая» (16+).
19.45 «Знакі лёсу». Дак. драма (16+).
20.10 «Сям'я. Перазагрузка». Дак. драма (16+).
20.45, 21.15 Дэтэктыўны серыял «Вонкавае назіранне».
21.10 Спартлато 6 з 49, КЕНА.
22.40 Драма «Каранаваны блазан» (16+).

Беларусь 3

7.00 «Дабраранак».
7.35 «Беларуская кухня».
8.05, 13.00, 14.55, 20.30, 22.30 «Навіны культуры».
8.15, 19.00 «Зіна-Зінуля». Маст. фільм (12+).
9.45 «Нацыянальны хіт-парад».
10.40 «Прыгоды Бураціна». Маст. фільм (6+).
13.05, 21.05 «Бландзінка за вуглом». Маст. фільм (12+).
14.30 «Наперад у мінулае».
15.05 «Навука побач» (6+).
15.35 «Суразмоўцы».
15.50 «Салодкая жанчына». Маст. фільм (12+).
17.25 «Люблю і памятаю».
18.10 «Зоры-зоркі».
20.40 «Калыханка» (0+).
22.40 Р. Шчадрын. «Канёк-Гарбунок».

Беларусь 5

7.00 Сняданак чэмпіёна.
7.30 Футбол. Чэмпіянат Беларусі. «Славія» (Мазыр) — «Дынама» (Брэст).
9.25 Піт-стоп.
9.45 Футбол. Чэмпіянат Беларусі. ФК «Слуцк» — «Дынама-Мінск».
11.40 Футбол. Чэмпіянат Беларусі. Агляд.
12.25 Футбол. Чэмпіянат Расіі. 5-ы тур.
14.20 Хакей. Кубак Дружбы.
16.15 Веславанне на байдарках і каноэ.
18.40 «Спорт-цэнтр».
18.50 Футбол. Чэмпіянат Расіі. «Факел» (Варонеж) — ФК «Ніжні Ноўгарад». У перапынку — «Спорт-цэнтр».
20.55 На мяжы фолу.
22.20 Баскетбол 3х3.

АНТ

6.00, 7.10, 8.10 «Наша раніца».
7.00, 8.00, 9.00, 11.00, 13.00, 16.00, 18.00, 20.30 Нашы навіны.
9.10 Контуры.
10.15 «Жыць здорава!» (16+)
11.15 «Белыя росы» (12+).
11.50, 13.15 Фільм «Каралева бандытаў» (16+).
13.55, 22.45 Фільм «Чаўночніцы» (16+).
16.20 «Мужчынскае/Жаночае» (16+).
17.20, 18.20 Інфармацыйны канал (16+).
19.05 «Лялькі спадчынніка Тутці» (16+).
20.10 Вячэрнія навіны.
21.15 «Прапаганда» (16+).
21.35 Фільм «На досвітку» (16+).
0.45 «Спартклуб» (16+).
1.05 Час.

СТБ

6.00, 6.40, 7.45 «Раніца СТБ».
6.30, 7.30, 8.30, 10.30, 13.30, 16.30, 19.30, 22.30 Навіны «24 гадзіны».
8.45 «Зямля памяці».
9.00 «Тыдзень».
10.40 «Ленінград 46». Серыял (16+).
11.30, 0.55 Дак. праект. Без падману (16+).
13.50 «Глухар». Серыял (12+).
16.50 «Шэф». Серыял (16+).
18.30 «Па сутнасці».
20.10, 23.05 «СТБ-спорт».
20.15 «Сталічныя падрабязнасці».
20.25 «Міншчына».
20.40 «Пяць хвілін цішыні». Серыял (16+).
23.20 «Азаронак. Напрамую».
1.35 «Акадэмія». Серыял (16+).

МІР

5.00 Маст. фільм «Першая пальчатка».
5.20 Маст. фільм «Таямнічы востраў» (6+).
6.50 «Наша кіно. Гісторыя вялікай любові» (16+).
7.50, 10.10 Серыял «Браты-4» (16+).
10.00, 13.00, 16.00, 18.30, 2.30 Навіны (бягучы радок).
13.15 «Справы судовыя. Грошы вярніце!» (16+)
14.10, 16.15 «Справы судовыя. Бітва за будучыню» (16+).
15.05 «Справы судовыя. Новыя гісторыі» (16+).
16.45 «Міравое пагадненне» (16+).
18.50 «Гульня ў кіно» (16+).
21.40 «Назад у будучыню» (16+).
22.30 «Сусветныя гульні розуму» (16+).
23.05 Маст. фільм «Змеялоў» (16+).
0.50 «Гістарычны дэтэктыў з Мікалаем Валуевым» (16+).
2.45 «Даслоўна» (12+).
3.00 [Не]Фантастыка (12+).
3.10 Серыял «Школа выжывання ад адзінокай жанчыны з трыма дзецьмі ва ўмовах крызісу» (12+).

РТР—Беларусь

6.00 «Новая раніца».
10.00, 11.30, 14.30, 17.30, 21.00, 23.00 Беларусь. Навіны.
10.05 Серыял «Гадуноў» (16+).
11.00, 14.00, 17.00, 20.00 Весткі.
11.40 «САСС упаўнаважаны заявіць».
12.40 «Пра самае галоўнае» (12+).
13.45 «Плюс-мінус».
14.40 «60 хвілін».
17.40 Серыял «Таямніцы следства» (12+).
18.40 «Малахаў» (16+).
21.30, 23.15 Серыял «Спаская» (12+).
23.40 «Вечар з Уладзімірам Салаўёвым» (12+).

НТБ—Беларусь

6.15 «Астрапрагноз».
6.20 Беларусы (6+).
6.55 «Я хачу гэта ўбачыць!» (6+)
7.30 «Маршрут пабудаваны» (12+).
8.00, 10.00, 13.00, 16.00, 19.00 Сёння.
8.25 «Навука побач» (6+).
8.50, 10.35 Фільм «Дзяўчынка шукае бацьку» (12+).
11.05 Фільм «Дрэвы на асфальце» (12+).
12.30 «Вайна народная». Тэлефільм АТН (12+).
13.25, 16.40, 19.55, 22.30, 23.35 Сёння. Галоўнае.
13.30 Надзвычайнае здарэнне.
13.55 Серыял «Дзікі» (16+).
16.50 Серыял «Пёс» (16+).
20.10, 21.30, 22.35 Серыял «Ананімны дэтэктыў» (16+).
21.10 «НЗ.by».
23.50 Беларусь стваральная (12+).
0.00 «Агенцтва схаваных камер» (16+).

8 канал

7.00,18.25, 19.45 «Надвор'е» + «Эрана».
7.05 Мультпарад.
7.30 «Прыколы 13-й школы» (6+).
7.35 «Рэтраспектыва».
10.15 «Загадкі гісторыі».
11.00 Трылер «Ён — гэта куля» (16+).
13.00 Дэтэктыў «Выклік» (16+).
14.30 Серыял «Яна напісала забойства» (12+).
15.20 Драма «Цяжкі выбар» (16+).
16.10 Прыгоды «Ідальга: пагоня ў пустыні» (16+).
18.30 Серыял «Кветка зла» (16+).
19.50 Меладрама «Новае пачуццё» (16+).
20.50 «Вечарніца» (0+).
21.00 «Надвор'е».
21.05 «Урокі Лазуркіна».
21.10 Фантастыка «Вайна будучыні» (16+).
23.25 Дэтэктыў «Іншая рака» (16+).

Культура

6.30 Мультфільмы.
8.10 «Прыгоды зубнога ўрача». Маст. фільм.
9.30, 1.10 Дыялогі аб жывёлах.
10.10 Таямніцы старога гарышча.
10.40 «Жэня, Жэнечка і «Кацюша». Маст. фільм.
12.00 «Піке Даля». Дак. фільм.
12.40 Чалавечы фактар.
13.10 Краіна птушак.
13.50 «Гульня ў бісер».
14.30 «Чалавек у футарале». Маст. фільм.
16.05 «Касмічная адысея 1991 год». Дак. фільм.
16.45 «Пешшу...»
17.15 «Я вельмі люблю гэтае жыццё...» Дак. фільм.
17.55 «Салодкая жанчына». Маст. фільм.
19.30 Навіны культуры.
19.45 «Эстрада, якую нельга забыць».
20.30 «Марлен. Развітанне з шасцідзясятымі». Дак. фільм.
21.20 «Ліпеньскі дождж». Маст. фільм.
23.05 «Адлюстраваны час».
23.35 «Наш дом». Маст. фільм.
1.50 Шукальнікі.
2.35 Мультфільм для дарослых.

Настальгія

6.00 «Да і пасля...» (18+)
7.05 Маст. фільм «Адважныя капітаны» (16+).
9.00, 21.00, 3.00 «Мінулы час» (12+).
9.40, 11.30, 13.55, 17.30, 21.40, 23.35, 3.40, 5.30 Музычная настальгія (12+).
10.00, 16.00, 22.00, 4.00 «Нараджаныя ў СССР» (12+).
11.00, 17.00, 23.00, 5.00 «Блефклуб» (16+).
12.00 Маст. фільм «Прынц і жабрак» (12+).
13.20 «Каралі эпізоду» (16+).
14.15 «Сто пытанняў да дарослага» (16+).
15.00 «Быў час» (16+).
18.00 Маст. фільм «Каханне лепшае, чым калі-небудзь» (16+).
19.25 «Добры вечар, Масква!» (16+)
0.00 «Брава, Артыст!» (12+)
1.35 Маст. фільм «Мы не бралі шлюб» (16+).

EuroSport 1

3.30, 13.40 Веласпорт. Жанчыны (16+).
4.00 Тэніс. Мужчыны: Цыцыпас — Джокавіч (6+).
5.00 Тэніс (6+).
6.00, 10.45, 23.30, 1.00 Снукер (6+).
7.00, 15.30, 19.00, 0.00, 2.30 Веласпорт. Мужчыны (16+).
8.00, 20.30 Лёгкая атлетыка (6+).
12.15 One Make Racing (6+).
20.00 Маўнцінбайк. Жанчыны (6+).

Кінакамедыя

1.35 «Ад заходу да світання» (16+).
3.20 «Кароль вечарынак-2» (16+).
4.55 «На край свету» (16+).
6.45 «Ёлкі новыя» (6+).
8.20 «Ёлкі апошнія» (6+).
10.10 «Пра што гавораць мужчыны» (18+).
11.55 «Пра што яшчэ гавораць мужчыны» (16+).
13.50 «Пра што гавораць мужчыны. Працяг» (16+).
15.40 «Вечарынка навылет» (16+).
17.35 «Джэнтльмены, удачы!» (12+)

19.30 «Прыкінься маёй жонкай» (12+).
21.35 «Сардэчна запрашаем у Калінвуд» (16+).
23.10 «Без тармазоў» (16+).

ТБ3

6.00 Калекцыя «Беларусьфільма» (12+).
9.45 «Дрэвы на асфальце» (12+).
11.05 «Глядзі сам» (16+).
11.20 «Паглядзім» (12+).
11.50, 5.15 «ТБЗ вядзе расследаванне» (16+).
12.40 «Хронікі маскоўскага побыту» (12+).
13.25 «Варажбітка» (12+).
16.15, 2.40 «Відавочцы» (16+).
18.10 «Сляпая» (16+).
21.05 «Адвакат д'ябла» (16+).
23.45 «Візіцёры» (16+).
4.25 «Якія вярнуліся» (16+).

ТБ1000

5.35 Буба (6+).
6.05 Дзікія скрычары (6+).
6.50 Сонік Бум (6+).
7.35 Элізіум: рай не на Зямлі (16+).
9.40 Дывергент (12+).

12.20 Дывергент, глава 2: інсургент (12+).
14.40 Дывергент, глава 3: за сцяной (16+).
16.55 Немагчымае (16+).
19.00 Ізгой (12+).

21.45 Эверэст (16+).
0.05 Вертыкальная мяжа (12+).
2.10 Двухсотгадовы чалавек (6+).
4.10 Без тармазоў (16+).

ТБ1000 Рускае кіно

5.30 Чуч-Мявуч (6+).
6.55 Фіксікі (6+).
8.20 Смяшарыкі (6+).
10.00, 11.05, 12.05 Мажор (16+).
13.10 Мой тата не падарунак (6+).
15.10 Падарунак з характарам (6+).
16.55 Той яшчэ! (12+)
18.25 МініМакс (12+).
20.05 Я хачу! Я буду! (12+)
21.55 Хачу замуж (12+).
0.00 Вяселле па абмене (16+).
1.40 Каралева (12+).
3.05 Новенькі (12+).

National Geographic

6.25, 7.05, 4.40 Ліхтугі за мяжой (16+).
8.35, 19.15, 3.10 Уварванне на Зямлю (16+).
10.10, 10.30, 23.00 Дом у дзікай мясцовасці (16+).
10.55, 11.40, 15.25, 16.10, 16.55 Закінутыя скарбы Егіпта (16+).
12.25, 20.45, 21.30, 22.15, 23.25 Злавіць кантрабандыста (16+).
13.10, 13.55, 14.40, 0.50, 1.40, 2.25 Расследаванні авіякатастроф (16+).
17.45, 18.30, 0.05 Аўта-SOS (16+).

ЯСНАе

5.15 Маст. фільм «Ржэў» (16+).
7.15 Маст. фільм «Зоя» (16+).
9.00 «Раніца ЯСНАЯ».
10.05 Дак. серыял «Хронас».
10.30 Мультфільм «Конь Юлій і вялікія скачкі» (6+).
11.50 «Тры волаты і Конь на троне» (6+).
13.20 Маст. фільм «Мафія несмяротная» (12+).
14.55 Маст. фільм «Брат-2» (16+).

17.00 Футбол. Беларусбанк — чэмпіянат Беларусі. «РЦАР БДУ» (Мінск) — «Нёман» (Гродна).
19.00 Футбол. Беларусбанк — чэмпіянат Беларусі. «Дынама-Мінск» — «БАТЭ» (Барысаў).
21.00 Маст. фільм «Бабло» (16+).
22.35 Маст. фільм «Першы Оскар» (16+).
0.35 Серыял «Полымя пад попелам» (12+).
2.05 Серыял «Замах» (16+).
3.35 Серыял «Ваенная разведка: Паўночны фронт» (16+).

У праграме магчымыя змяненні.
Перадрукоўка праграмы забароненая.
[СЦ] – фільм транслюецца са скрытымі субцітрамі.

Беларусь 1

5.50 Меладрама «Ідэальны шлюб» (12+).
7.35 Клуб рэдактараў (16+).
9.00, 12.00, 15.00, 19.00 Навіны.
9.15 «Арсенал» (12+).
9.50 Гісторыі выратавання (12+).
10.20 Таямніцы следства (12+).
10.50 Маршрут пабудаваны (12+).
11.20 Пытанне нумар адзін.
11.45 Беларусь стваральная (12+).
12.15 Навіны. Цэнтральны рэгіён.
12.40 Меладрама «Чужое гняздо» (12+).
15.20 Вакол планеты.
16.00 Беларуская суперканчына.
16.10 Адзін дзень (12+).
16.40, 19.15 Меладрама «Kaцькіна поле» (16+).
20.40 Навіны надвор'я.
21.00 Галоўны эфір.
22.30 Меладрама «Гэтым пыльным летам» (16+).

Беларусь 2

6.00 «Уключайся. Найлепшае за тыдзень» (12+).
9.00 Драма «Каранаваны блазан» (16+).
10.25, 11.00, 21.15 Тэлебарометр.
10.30 «Я з вёскі» (12+).
11.30 «Вежа. Маладзёжная будоўля» (16+).
12.20, 23.05 Дэтэктыў «Псіхалогія злачынства. Пералётная птушка» (16+).
14.00 «На нажах» (16+).
15.00 Баявік «Майстар мяча» (16+).
16.40 «Абмен дамамі» (16+).
18.00 «Дарагая, я забіў». Рэаліці-шоу (16+).
19.10 Драма «Адзінаццаць маўклівых мужчын» (12+).
21.10 Спартлато 5 з 36, КЕНА.
21.20 Драма «Халасцякі» (12+).

Беларусь 3

7.30 «Малы і Карлсан». Мультфільм (0+).
7.50 «Карлсан вярнуўся». Мультфільм (0+).
8.10 «Святыні Беларусі».
8.35 «Без яўных прычын». Маст. фільм (12+).
9.55 «Наперад у мінулае».
10.20 «Беларуская кухня».
10.50 «Нацыянальны хіт-парад».
11.40 «Лёгкае жыццё». Маст. фільм (12+).
13.15 «Архітэктура Беларусі».
13.30 «Кін-дза-дза!» Маст. фільм (12+).
15.45 «Тэатр кінаакцёра». Дак. фільм (12+).
16.25 «Я хачу гэта ўбачыць!» (6+)
16.55 «Мір нашаму дому».
18.30 «Вышыня». Маст. фільм (12+).
20.00 «Культурны тыдзень».
20.40 «Калыханка» (0+).
21.05 «...А досвіткі тут ціхія». Маст. фільм (12+).

Беларусь 5

7.00 Футбол. Чэмпіянат Расіі.
8.40 Хачу стаць...
9.10 Гандбол. Суперкубак Беларусі-2023. Жанчыны. ГК «Гомель» — БНТУ-БелАЗ (Мінск).
10.45, 22.40 Хакей. Кубак Беларусі.
12.30 Піт-стоп.
12.50 Футбол. Чэмпіянат Беларусі. ФК «Макслайн» — ФК «Маладзечна».
14.50 Футбол. Чэмпіянат Беларусі. ФК «Гомель» — «Шахцёр» (Салігорск).
16.50 Хакей. Кубак Беларусі. У перапынку — «Спорт-цэнтр».
19.20 Гульні «на вырост».
19.55 Футбол. Чэмпіянат Расіі. ФК «Сочы» — «Лакаматыў» (Масква). У перапынку — «Спорт-цэнтр».
21.55 Футбол. Чэмпіянат Беларусі.

АНТ

7.00, 9.00, 16.00 Нашы навіны.
7.10 «Як паглядзець».
8.05 «Раман Мадзянаў. З купецкім размахам» (12+).
9.10, 0.10 «Метэагід».
9.35 «Здароўе» (16+).
10.35 «Шэф на дачы» (12+).
11.10 «Народны ДАСТ» (12+).
11.45 Фільм «Салодкая жанчына» (12+).
13.30 «Наталля Гундарава. Аб тым, што не спраўдзілася» (12+).
14.30, 16.20 Фільм «Дылетант» (16+).
18.10 «Тры акорды» (16+).
20.00 Контуры.
21.15 Фільм «Пласт» (16+).
23.15 «Мая родная маладосць» (12+).

СТБ

6.25 Дак. праект. Хронікі маскоўскага побыту (16+).
8.25 «Ленінград 46». Серыял (16+).
10.00 «Вялікі горад».
10.30, 13.30, 16.30 Навіны «24 гадзіны».
10.40, 13.45, 14.30 «Пяць хвілін цішыні». Серыял (16+).
16.45 «Сенат».
17.00, 21.15 «Пяць хвілін цішыні. Вяртанне». Серыял (16+).
19.30 «Тыдзень».
21.00 «Спорт-таймер».
22.10 Дак. праект (16+).
23.30 «Глухар». Серыял (12+).

МІР

5.00 Мультфільмы (6+).
5.55 «Наша кіно. Гісторыя вялікай любові. Табар сыходзіць у неба» (16+).
6.20 Маст. фільм «Табар сыходзіць у неба» (16+).
8.20 Дак. фільм «Незалежнасць. Місія выканальная. Малдова» (16+).
8.55 «Наша кіно. Неўвядальныя» (16+).
9.30 «ФазэндаЛайф» (6+).
10.00, 16.00 Навіны (бягучы радок).
10.10 Маст. фільм «Вас чакае грамадзянка Ніканорава» (16+).
12.00 Маст. фільм «Аднойчы праз дваццаць гадоў» (12+).
13.35 Маст. фільм «Не можа быць!» Камедыя, экранізацыя (субцітры) (16+).
15.35, 16.15 Маст. фільм «На Дзерыбасаўскай добрае надвор'е, або На Брайтан-Біч зноў ідуць дажджы» (16+).
17.50 Серыял «Класныя мужыкі» (16+).
1.05 «Наша кіно. Гісторыя вялікай любові» (16+).
1.55 Маст. фільм «Сельская настаўніца» (16+).
3.35 Маст. фільм «Любімая дзяўчына» (16+).

РТР—Беларусь

7.05 Фільм «Паварот на шчасце» (12+).
10.30 «Ранішняя пошта з Мікалаем Баскавым».
11.00, 17.00, 20.00 Весткі.
11.25 Фільм «Кошт здрады» (12+).
13.05 Серыял «Там, дзе ты» (12+).
18.00 «Песні ад усёй душы» (12+).
21.00 «САСС упаўнаважаны заявіць».
21.55 Фільм «Фота на нядобрую памяць» (16+).
23.35 Масква. Крэмль. Пуцін.
0.10 «Нядзельны вечар з Уладзімірам Салаўёвым» (12+).

НТБ—Беларусь

6.10 «Астрапрагноз».
6.15 Азбука спорту.
6.25 «Погляд на Беларусь» (12+).
6.50 Беларусы (6+).
7.20 «Дача» (12+).
8.00, 10.00, 16.00 Сёння.
8.20 «Маршрут пабудаваны» (12+).
8.55 Адзін дзень (12+).
9.25 «Навука побач» (6+).
10.20 Будучыня сёння (12+).
10.40 «Кватэрнае пытанне.by» (12+).
11.10 «Першая перадача» (16+).
11.40 «Цуд тэхнікі» (12+).
12.25 «Дачны адказ» (0+).
13.25 «НашСпажыўНагляд» (16+).
14.15 Дэтэктыў «Задача з трыма невядомымі» (12+).
15.30, 16.20 «Следства вялі...» (16+)
18.10 «Аўтарытэты» (16+).
19.00 «Вынікі тыдня».
20.20 «Ты не паверыш!» (16+)
21.15 Фільм «Адваротны адлік» (16+).

8 канал

7.00, 21.00 «Надвор'е».
7.05 Мультпарад «Мадагаскар».
8.30 Прыгоды «Раман з каменем» (12+).
10.15 «Гатуй як шэф».
10.25 Фантастыка «Лангальеры» (12+).
13.25 Камедыя «Пастка для бацькоў» (12+).
15.35, 19.45 «Надвор'е» + «Эрана».
15.40 Мультпарад.
15.55 Серыял «Формула помсты» (16+).
19.15 «Суперлато».
19.50 Серыял «Смерць у раі» (16+).
20.50 «Вечарніца» (0+).
21.05 Фэнтэзі «Шазам» (16+).
23.15 Прыгоды «Апошні з магікан» (12+).
1.10 Баявік «Крушэнне» (18+).

Культура

6.30 «Пешшу...»
7.05 Легенды сусветнага кіно.
7.35, 16.15 Рэпартажы з будучыні.
8.15 «Жыццё і лёс».
8.35, 16.00 Колер часу.
8.55 «Прададзены смех». Маст. фільм.
10.00, 12.30, 17.00, 19.30 Навіны культуры.
10.15 «Вільям Пахлёбкін. Рэцэпты нашага жыцця». Дак. фільм.
11.00 «Стратэгія рызыкі». Маст. фільм.
12.15 «Забытае рамяство». Дак. серыял.
12.45 Лінія жыцця.
13.40, 2.30 «Адлюстраваны час». Дак. серыял.
14.10 «Эрмітаж».
14.35 «Вяртанне Будулая». Маст. фільм.
17.15, 0.45 Музыка эпохі барока.
18.15 «Рассакрэчаная гісторыя». Дак. серыял.
18.45, 1.45 «Віктар Розаў. П'еса без правілаў». Дак. фільм.
19.45 Лісты з правінцыі.
20.15 «Абсалютны слых».
20.55 «Добрай ночы, малыя!»
21.10 Фільм-спектакль «Вішнёвы сад».
23.10 «Кінескоп»
0.00 «Варта». Серыял.

Настальгія

6.00 Маст. фільм «Светлы шлях» (12+).
7.35, 8.40, 11.35, 15.40, 17.25, 21.40, 1.00, 2.45, 3.40, 5.30 Музычная настальгія (12+).
8.00 «Ад смешнага да вялікага. Раман Карцаў і Віктар Ільчанка» (16+).
9.00 «Быў час» (16+).
10.00, 16.00, 22.00, 4.00 «Народжаныя ў СССР» (12+).
11.00, 17.00, 23.00, 5.00 «Блефклуб» (16+).
12.00 Маст. фільм «Уцёкі Тарзана» (16+).

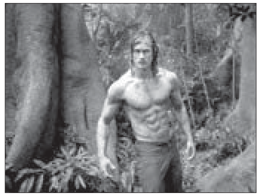

13.30 «Добры вечар, Масква!» (16+)
15.00, 21.00, 3.00 «Мінулы час» (12+).
17.55 Маст. фільм «Жыць» (16+).
20.15 Дак. фільм «Жнівень-91» (18+).
0.00 «Да і пасля...» (18+)
1.15 Маст. фільм «Шчаслівае каханне» (16+).

EuroSport 1

4.00, 14.30 Трыятлон. Жанчыны (6+).
6.00, 7.00, 10.30, 13.30, 23.30, 2.30 Веласпорт. Мужчыны (16+).
8.00, 11.30, 16.30, 19.30 Лёгкая атлетыка (6+).
9.30 Конны спорт. Канкур (6+).
15.30 Трыятлон. Мужчыны (6+).
18.00 Тэкбол. Тэлечасопіс Teqball Show (6+).
18.30 Парусны спорт (6+).
0.30 Снукер (6+).

Кінакамедыя

1.25 «Удачы, Чак» (16+).
3.30 «Кіраванне гневам» (12+).
5.20 «Будзь маім Кірылам» (16+).
7.10 «Твае, мае і нашы» (6+).
8.45 «Без тармазоў» (16+).
10.25 «Фанфан-цюльпан» (12+).
12.15 «Пра што гавораць мужчыны» (18+).
14.05 «Ёлкі новыя» (6+).
15.40 «Ёлкі апошнія» (6+).
17.30 «Клік: з пультам па жыцці» (12+).
19.30 «У джазе толькі дзяўчаты» (12+).
21.45 «Забойныя красуні» (16+).
23.35 «Белыя цыпачкі» (12+).

ТБ3

6.00 Калекцыя «Беларусьфільма» (12+).
9.55, 17.50 «Апакаліпсіс» (16+).
10.45 «Доктар І».
11.15, 4.15 «Глядзі сам» (16+).
11.30 «10 самых» (16+).
12.00 «Чытальнік» (16+).
12.55, 18.45, 0.15 «Сляпая» (16+).
14.25, 20.15, 1.05 «Варажбітка» (16+).
15.55 «Паралельны свет» (16+).
16.50 «Паляўнічыя на прывіды» (16+).
21.45 «Псіхалогія злачынства» (12+).
23.25 «Візіцёры» (16+).
1.55 «Развітанне» (16+).
2.35 «Назад у будучыню-2» (16+).
4.30 «Суд ідзе». Дак. серыял (16+).

ТБ1000

6.45 Сетка (16+).
8.55 Штучны інтэлект. Доступ неабмежаваны (16+).
10.45 Зніклы (16+).
12.40 Цёмная спадчына (16+).
14.45 Людзі як мы (12+).
17.00, 17.55 Правасуддзе (16+).
18.40 Сем жыццяў (16+).

21.05 Правілы здымання: метад Хітча (12+).
23.25 Інструкцыі не прыкладаюцца (12+).
1.35 Прынцэса Манака (16+).
3.05 7 дзён і начэй з Мэрылін (16+).
4.40 Каралеўскі коргі (6+).

ТБ1000 Рускае кіно

5.30 Смяшарыкі (6+).
6.10 Чуч-Мявуч (6+).
6.50 Фіксікі (6+).
7.40 Асфальтавае сонца (12+).
9.30 Новенькі (12+).
11.40 «14+» (16+).
13.40 Светлячок (12+).
15.25 Дублёр (16+).
17.00, 17.50 След (16+).
18.40 Прагулка (12+).
20.25 Піцер FM (12+).
22.00 Пра любоff (16+).
0.10 Горка! (16+)
1.55 Горка!-2 (16+).
3.25 Жаніх (12+).
4.50 Царэўна-жабка (6+).

National Geographic

6.00, 5.35 Навуковыя глупствы (16+).
6.45, 7.30, 23.20, 0.05 Надзвычайны доктар Пол (16+).
8.15, 13.30, 22.35 Непакорны востраў (16+).
8.55, 9.45, 15.45, 16.30, 21.45, 2.25 Аўта-SOS (16+).
10.30, 11.15, 17.15, 18.00 Дзікі тунец (16+).
11.55, 12.40, 18.40, 19.30, 4.00, 4.50 Расследаванні авіякатастроф (16+).
14.10 Ліхтугі за мяжой (16+).
15.00 Карэнныя жыхары Аляскі (16+).
20.15, 21.00, 0.50, 1.40, 3.15 Росквіт і заняпад цывілізацыі майя (16+).

ЯСНАе

5.30 Серыял «Перакладчык» (12+).
7.15 Серыял «Участак лейтэнанта Качуры» (16+).
9.00 Серыял «Люты» (16+).
10.50 Маст. фільм «У жніўні 44-га» (12+).
12.40 Серыял «Па законах ваеннага часу-3» (12+).
14.30 Серыял «Група Zета-2» (16+).
16.05 Серыял «САХР» (16+).
17.45 Серыял «Танкіст» (12+).

19.20 Серыял «Белая страла. Адплата» (16+).
21.00 «Ясна аб футболе».
21.35 Маст. фільм «Круты» (16+).
23.05 Дак. фільм «90-я. Зорная годнасць» (16+).
23.45 Маст. фільм «Цень ворага» (16+).
1.20 Серыял «Воўчае сонца» (16+).
3.10 Серыял «Ваенная разведка: першы ўдар» (16+).

У праграме магчымыя змяненні. Перадрукоўка праграмы забароненая.
[СЦ] – фільм трансліруецца са скрытымі субцітрамі.

Беларусь 1

6.00, 7.20, 8.20 Добрай раніцы, Беларусь!
7.00, 8.00, 9.00, 12.00, 13.00, 15.00, 17.00, 19.00 Навіны.
7.05, 8.05 Навіны эканомікі.
7.10, 8.10, 23.55 Зона Х (16+).
9.10 «Здарова здаровым быць!» (6+) [СЦ]
9.55, 11.50, 12.15, 13.05 Меладрама «Хрустальнае шчасце» (12+).
10.50, 0.30 «Скажынемаўчы».
15.10, 18.00 Навіны рэгіёна.
15.25 Серыял «След» (16+).
17.05 Беларуская часінка.
18.15, 19.20 Меладрама «Скажы праўду» (16+).
20.40 «Мяжа. Асаблівая місія». Тэлефільм (12+).
21.00 Панарама.
21.45 Гэта іншае.
22.00 Серыял «След» (16+).
23.40 Сфера інтарэсаў.
0.15 Дзень спорту.

Беларусь 2

6.00 «Уключайся!» (12+)
10.00, 16.55 Тэлебарометр.
10.05, 18.50 «Сляпая» (16+).
10.30, 19.20 «Знакі лёсу». Дак. драма (16+).
11.05 Серыял «Акваторыя» (16+).
12.35, 20.45, 21.15 Серыял «Вонкавае назіранне» (16+).
14.20, 19.50 Серыял «Фітнес» (16+).
15.15 Мультсерыял «Прастаквашына» (6+).
15.35 Мультсерыял «Таямніцы Мядовай даліны» (6+).
15.55 Нічога сабе ньюз (12+).
16.00 «ПІН_КОД» (12+).
17.00 Серыял «Філін» (16+).
18.35 Мультсерыял «Маша і Мядзведзь» (0+).
21.10 Спартлато 6 з 49, КЕНА.
22.40 Драма «Каранаваны блазан» (16+).
0.15 «На тыдзень» (16+).

Беларусь 3

7.00 «Дабрананак».
7.35, 12.30 «Беларуская кухня».
8.05, 13.00, 17.30, 20.30, 23.20 «Навіны культуры».
8.15, 18.55 «Ціхі Дон». Маст. фільм (12+).
9.50, 21.05 «1812. Нашэсце». Дак. фільм (12+).
10.40, 17.45 «Два капітаны». Маст. фільм (12+).
11.50 «Жывая спадчына».
12.15 «Архітэктура Беларусі».
13.10 «Наперад у мінулае».
13.35 «Веды ў кубе». Тэлевіктарына.
14.15, 21.50 «Заказаны па ўласным жаданні». Маст. фільм (12+).
15.45 «Я хачу гэта ўбачыць!» (6+)
16.10 «Новыя людзі».
16.35 Вечары з сімфанічным аркестрам.
20.40 «Калыханка» (0+).
23.30 «Кадры жыцця».

Беларусь 5

7.00 Снеданак чэмпіёна.
7.30 Футбол. Чэмпіянат Расіі. «Факел» (Варонеж) — ФК «Ніжні Ноўгарад».
9.25 На мяжы фолу.
10.50 Футбол. Чэмпіянат Беларусі. «Нафтан» (Наваполацк) — РЦАР-БДУ.
12.45 Хакей. Кубак Дружбы.
14.40 Веславанне на байдарках і каноэ.
18.15 Гульні «на вырост».
18.45, 20.30 «Спорт-цэнтр».
18.55 Футбол. Чэмпіянат Расіі. Агляд.
19.55 Спорт-кадр.
20.40 Змешаныя адзінаборствы.

АНТ

6.00, 7.15, 8.15, 9.10 «Наша раніца».
7.00, 8.00, 9.00, 11.00, 13.00, 16.00, 18.00, 20.30 Нашы навіны.
7.10, 8.10 «Трывожная кнопка» (16+).
10.00 «Прапаганда» (16+).
10.20 «Жыць здарова!» (16+)
11.15 «Бесталковыя нататкі» (12+).
11.50, 13.15 Фільм «Каралева бандытаў» (16+).
13.55, 22.35 Фільм «Чаўночніцы-2» (16+).
16.20 «Мужчынскае/Жаночае» (16+).
17.20, 18.20 Інфармацыйны канал (16+).
18.55 «Удача ў прыдачу!» (12+)
19.00 «Лялькі спадчынніка Тутці» (16+).
20.10 Вячэрнія навіны.
21.15 «Паліт stand up» (16+).
21.25 Фільм «На досвітку» (16+).
0.35 Час.

СТБ

6.00, 6.40, 7.45, 8.40 «Раніца СТБ».
6.30, 7.30, 8.30, 10.30, 13.30, 16.30, 19.30, 22.30 Навіны «24 гадзіны».
9.30 «Па сутнасці».
10.40 «Ленінград 46». Серыял (16+).
11.30, 0.55 Дак. праект. Без падману (16+).
12.30 «САСС упаўнаважаны заявіць».
13.50 «Глухар». Серыял (12+).
16.50 «Шэф». Серыял (16+).
20.10, 23.05 «СТБ-спорт».
20.15 «Сталічная падрабязнасці».
20.25 «Міншчына».
20.40 «Пяць хвілін цішыні». Серыял (16+).
23.20 «Азаронак. Напрамую».
1.35 «Акадэмія». Серыял (16+).

МІР

5.00, 3.30 Серыял «Школа выжывання ад адзінокай жанчыны з трыма дзецьмі ва ўмовах крызісу» (12+).
6.50, 10.10 Серыял «Браты-4» (16+).
10.00, 13.00, 16.00, 18.30, 2.50 Навіны (бягучы радок).
13.15 «Справы судовыя. Грошы вярніце!» (16+)
14.10, 16.15 «Справы судовыя. Бітва за будучыню» (16+).
15.05 «Справы судовыя. Новыя гісторыі» (16+).
17.15 «Міравое пагадненне» (16+).
18.50 «Гульня ў кіно» (16+).
21.40 «Назад у будучыню» (16+).
22.30 «Сусветныя гульні розуму» (16+).
23.05 Маст. фільм «Дамы запрашаюць кавалераў» (16+).
0.30 «Наша кіно. Гісторыя вялікай любові» (16+).
0.55 Дак. фільм «Схватка разведак» (16+).
1.20 Маст. фільм «Блізняты» (16+).
3.05 «Еўразія. Рэгіёны» (12+).
3.15 [Не]Фантастыка (12+).

РТР—Беларусь

6.00 «Новая раніца».
10.00, 11.30, 14.30, 17.30, 21.00, 23.00 Беларусь. Навіны.
10.05 Серыял «Гадуноў» (16+).
11.00, 14.00, 17.00, 20.00 Весткі.
11.40 «Пра самае галоўнае» (12+).
12.50 «Кропкі над і» (16+).
14.40 «60 хвілін».
17.40 Серыял «Таямніцы следства» (12+).
18.40 «Малахаў» (16+).
21.30, 23.15 Серыял «Спаская» (12+).
23.40 «Вечар з Уладзімірам Салаўёвым» (12+).

НТБ—Беларусь

6.00 «Астрапрагноз».
6.05, 7.15, 8.20, 13.25, 16.40, 19.55, 22.30, 23.35 Сёння. Галоўнае.
6.10 «Здарова здаровым быць!» (6+)
6.55 «Зламаць стэрэатыпы» (12+).
7.30 «Маршрут пабудаваны» (12+).
8.00, 10.00, 13.00, 16.00, 19.00 Сёння.
8.35, 21.10 «НЗ.by».
8.55, 10.35 Баявік «Марскія д'яблы. Смерч» (16+).
11.10 Серыял «Дэльта. Працяг» (16+).
13.30 Надзвычайнае здарэнне.
13.55 Серыял «Дзікі» (16+).
16.50 Серыял «Пёс» (16+).
20.10, 21.30, 22.35 Серыял «Ананімні дэтэктыў» (16+).
23.50 Беларусь стваральная (12+).
0.00 «Агенцтва схаваных камер» (16+).

8 канал

7.00 «Надвор'е» + «Эрана».
7.05 Мультпарад.
7.30 «Прыколы 13-й школы» (6+).
7.35 «Рэтраспектыва».
9.10 Дак. фільм «Грэнландыя».
10.00 Драма «Каньён» (16+).
11.40 Дэтэктыў «Выклік» (16+).
13.15 Серыял «Яна напісала забойства» (12+).
14.05 Драма «Цяжкі выбар» (16+).
15.40 Чарлі Чаплін «Цырк».
16.50 Дак. серыял «Армагедон».
17.35, 21.00 «Надвор'е».
17.40 Серыял «Кветка зла» (16+).
19.00 Меладрама «Новае пачуццё» (16+).
20.50 «Вечарніца» (0+).
21.05 «Урокі Лазуркіна».
21.10 Драма «Кромаў» (16+).
23.05 Трылер «Ілюзія падману» (18+).
1.00 Серыял «Зграя».

Культура

6.30 «Біблейскі сюжэт».
7.05 Мультфільмы.
8.00 «Чакайце пісьмаў». Маст. фільм.
9.30 «Класная тэма!»
10.00, 19.30 Навіны культуры.
10.15 Таямніцы старога гарышча.
10.40 «Наш дом». Маст. фільм.
12.15 «Першыя ў свеце».
12.30 Невядомыя маршруты Расіі.
13.15, 1.15 «Сэрэнгеці». Дак. фільм.
14.10, 22.30 Раман у камені.
14.40 «Прыгоды зубнога ўрача». Маст. фільм.

16.00 «Сустрэча на Курскай дузе». Дак. фільм.
16.40, 2.10 Шукальнікі.
17.25 «Я — Альберта Сордзі». Маст. фільм.
19.45 «Эстрада, якую нельга забыць».
20.30 «Піке Даля». Дак. фільм.
21.10 «Жэня, Жэнечка і «Кацюша». Маст. фільм.
23.00 Ансамбль «Алегра».
23.55 «Асеннія сны». Маст. фільм.

Настальгія

6.00 «Брава, Артыст!» (12+)
7.35 Маст. фільм «Мы не бралі шлюб» (16+).
9.00, 15.00, 3.00 «Мінулы час» (12+).
9.40, 11.30, 15.40, 17.30, 19.55, 23.30, 2.50, 3.40, 5.30 Музычная настальгія (12+).
10.00, 16.00, 22.00, 4.00 «Нараджаныя ў СССР» (12+).
11.00, 17.00, 23.00, 5.00 «Блефклуб» (16+).
12.00 «Да і пасля...» (18+)
13.05 Маст. фільм «Адважныя капітаны» (16+).
18.00 Маст. фільм «Прынц і жабрак» (12+).
19.20 «Каралі эпізоду» (16+).
20.15 «Сто пытанняў да дарослага» (16+).
21.00 «Быў час» (16+).
0.00 «Спяем, сябры!» (16+)
1.15 Маст. фільм «Дыляжанс» (16+).

EuroSport 1

3.30, 18.10 Веласпорт. Жанчыны (16+).
4.00 Тэніс. Жанчыны (6+).
6.00, 23.30, 0.30 Снукер (6+).
8.00, 13.45, 15.00, 21.50 Лёгкая атлетыка (6+).
17.15, 19.30, 1.30, 2.30 Веласпорт. Мужчыны (16+).
19.20 Усе віды спорту (6+).

Кінакамедыя

1.05 «Небяспечны бізнес» (18+).
3.00 «Што магло быць горш?» (12+)
4.50 «Красуня ва ўдары» (12+).

6.45 «Ас з асаў» (16+).
8.40 «Без тармазоў» (16+).
10.20 «Родныя» (18+).
12.10 «Фанфан-цюльпан» (12+).
13.55 «Свавольнік» (12+).
15.45 «Я худзею» (16+).
17.40 «Голая праўда» (16+).
19.30 «У джазе толькі дзяўчаты» (12+).
21.45 «Клік: з пультам па жыцці» (12+).
23.45 «Забойныя красуні» (16+).

ТБ3

6.00 Калекцыя «Беларусьфільма» (12+).
9.30 «Роля» (16+).
11.50, 18.35 «10 самых» (16+).
12.20 «Смачна з Ляйсан» (16+).
12.45 «Паглядзім» (12+).
13.15 «Новы дзень» (16+).
13.45 «Псіхасаматыка» (16+).
14.45 «Дзённік экстрасэнса» (16+).
17.35 «Якія вярнуліся» (16+).
19.05 «Агата і вышук» (12+).
22.25 «Перыскоп» (16+).
22.45 «Скалалаз» (16+).
0.35 «Крымінальнае чытво» (16+).
3.00 «Агата і вышук» (12+).

ТБ1000

5.35 Буба (6+).
5.50 Дзікія скрычары (6+).
6.35 Сонік Бум (6+).
7.00 Капітан Крук (12+).
9.45 Двухсотгадовы чалавек (6+).
12.15 Сем жыццяў (16+).
14.35 Правілы здымання: метад Хітча (12+).

16.55 Элізіум: рай не на Зямлі (16+).
19.00 Дывергент (12+).
21.40 Дывергент, глава 2: інсургент (12+).
0.05 Дывергент, глава 3: за сцяной (16+).
2.00 Інструкцыі не прыкладаюцца (12+).
3.55 Дзіця робата (16+).

ТБ1000 Рускае кіно

5.30 Фіксікі (6+).
6.40 Смяшарыкі (6+).
8.10 Чуч-Мявуч (6+).
10.00, 11.05, 12.05 Мажор (16+).
13.10 Адрыў (16+).
14.40 Петраполіс (16+).
16.55 Абарачальная рэальнасць (12+).
18.30 Мой тата не падарунак (6+).
20.30 Падарунак з характарам (6+).

22.10 Той яшчэ! (12+)
23.45 Малады чалавек (16+).
1.50 Артэк: вялікае падарожжа (6+).
3.25 Каляндар ма(й)я (6+).

National Geographic

6.00, 5.20 Навуковыя глупствы (16+).
6.45, 3.50 Ліхтугі за мяжой (16+).
7.35, 18.10, 2.20 НЛА: даследаванне невядомага (16+).
8.15, 18.50, 3.05 Уварванне на Зямлю (16+).
9.00, 9.45, 14.20, 15.05, 15.50 Закінутыя скарбы Егіпта (16+).
10.35, 11.15, 19.35, 21.50, 22.35 Злавіць кантрабандыста (16+).
12.00, 21.05 Брэдлі Купер у каньёнах Ваёмінга (16+).
12.45, 13.30, 0.05, 1.35 Расследаванні авіякатастроф (16+).
16.35, 17.20, 0.50 Аўта-SOS (16+).

ЯСНАе

6.25 Маст. фільм «28 панфілаўцаў» (12+).
8.15 Мультфільм «Тры волаты і Марскі цар» (6+).
9.35 «Вось гэта кіно!»
10.05 Мультфільм «Тры волаты і Прынцэса Егіпта» (6+).
11.20 Мультфільм «Тры волаты і спадчынніца прастола» (6+).
12.45 Маст. фільм «Кур'ер на ўсход» (16+).
14.20 Маст. фільм «Брат» (16+).
16.00 Футбол. Беларусбанк — чэмпіянат Беларусі. «Белшына» (Бабруйск) — «Іслач» (Мінскі раён).
18.00 Футбол. Беларусбанк — чэмпіянат Беларусі. «Смаргонь» — «Славія-Мазыр».
20.00 Футбол. Беларусбанк — чэмпіянат Беларусі. «Дынама-Брэст» — «Слуцк».
22.00 Маст. фільм «22 хвіліны» (12+).
23.25 Маст. фільм «Механік» (16+).
1.00 Маст. фільм «Шпіён, які мяне кінуў» (18+).
3.00 Маст. фільм «Дняпроўскі рубеж» (16+).

У праграме магчымыя змяненні. Перадрукоўка праграмы забароненая.
[СЦ] – фільм трансліруецца са скрытымі субцітрамі.

Беларусь 1

6.20 Меладрама «Ідэальны шлюб» (12+).
8.05 Існасць [СЦ].
8.30 Сэнс жыцця (12+).
9.00, 12.00, 15.00 Навіны.
9.15 «Добрай раніцы, Беларусь!» (12+)
10.05 Здароўе (12+) [СЦ].
10.55 Дача (12+).
11.25 Таямніцы следства (12+).
12.15 Меладрама «Чужое гняздо» (12+).
15.15 Краіна.
15.45 Гісторыі выратавання.
16.15 Адзін дзень (12+).
16.45, 19.25 Меладрама «Я ўсё пачну спачатку» (12+).
19.00 Пытанне нумар адзін.
21.00 Панарама.
21.40 Беларусь стваральная (12+).
21.50 Спецыяльны рэпартаж АТН (12+).
22.05 Меладрама «Кабінет вандроўніка» (12+).
1.30 Дзень спорту.

Беларусь 2

6.00 «Уключайся. Найлепшае за тыдзень» (16+).
9.00 Драма «Каранаваны блазан»(16+).
10.25, 20.15 Тэлебарометр.
10.30 «Таямніца жыцця пінгвінаў» (6+).
12.20 «Вежа. Маладзёжная будоўля» (12+).
13.05 «Бітва за цела» (16+).
14.25 «Камень, нажніцы, папера» (16+).
14.55 Фэнтэзі «Я змагаюся з волатамі» (12+).
16.40 Дэтэктыў «Доказы з мінулага. Забытае завяшчанне» (16+).
20.20, 21.15 «Абмен дамамі» (16+).
21.10 Спартлато 6 з 49, КЕНА.
21.45 Баявік «Майстар мяча» (16+).
23.30 Драма «Адзінаццаць маўклівых мужчын» (12+).

Беларусь 3

7.35 «Баранкін, будзь чалавекам!» Мультфільм (6+).
7.55 «Сіла веры».
8.20, 15.00 «Навіны культуры».
8.30 «Лёгкае жыццё». Маст. фільм (12+).
10.05 «Жывая спадчына».
10.30 «Беларуская кухня».
11.00 «То! Лато».
11.30 «Навука побач» (6+).
11.55 «...А досвіткі тут ціхія». Маст. фільм (12+).
15.15 «Сваімі словамі».
15.50 «Кін-дза-дза!» Маст. фільм (12+).
18.05 Харэаграфічны спектакль «Ад смутку да вяселля».
19.05 «Без яўных прычын». Маст. фільм (12+).
20.25 «Суразмоўцы».
20.40 «Калыханка» (0+).
21.05 «Вышыня». Маст. фільм (12+).
22.40 «Майстры і куміры».
23.30 Д. Пучыні. «Віліс. Фатум». Опера.

Беларусь 5

7.00 Сняданак чэмпіёна.
7.30 Футбол. Чэмпіянат Расіі.
9.25 Хачу стаць...
9.55 Футбол. Чэмпіянат Беларусі. «Дынама» (Брэст) — ФК «Слуцк».
11.50 Авертайм.
12.20, 16.50 Хакей. Кубак Беларусі.
14.50 Гандбол. Суперкубак Беларусі-2023. Жанчыны. ГК «Гомель» — БНТУ-БелАЗ (Мінск). Прамая трансляцыя.
16.30 Планета спорту.
19.15 «Спорт-цэнтр».
19.25 Футбол. Чэмпіянат Расіі. «Спартак» (Масква) — «Ахмат» (Грозны). У перапынку — «Спорт-цэнтр».
21.25 Футбол. Чэмпіянат Расіі. «Зеніт» (Санкт-Пецярбург) — «Урал» (Екацярынбург).
23.20 Гандбол. Суперкубак Беларусі-2023. Жанчыны. ГК «Гомель» — БНТУ-БелАЗ (Мінск).

АНТ

7.00, 9.00, 16.00 Нашы навіны.
7.10 Маркаў. Нічога асабістага» (16+).
8.00, 9.20 «Наша раніца ў суботу».
9.10 «Лаўроў. За гранню» (16+).
10.00 «Беларуская SUPER-жанчына» (12+).
10.10 «Трывожная кнопка» (16+).
10.40 «Белыя росы» (12+).
11.15 «Мая родная маладосць» (12+).
12.10 «Бачылі відэа?» (6+)
14.20 Канцэрт да 85-годдзя Іосіфа Кабзона (12+).
16.20 Фільм «Роднасныя сувязі» (16+).
20.00 «Як паглядзець».
20.55 «Метэагід».
21.20 «Сёння ўвечары» (16+).
23.05 Фільм «Дылетант» (16+).

СТБ

6.45 Дак. праект. Хронікі маскоўскага побыту (16+).
7.30 «Анфас».
7.50 «Праверана на сабе. Жаночы погляд».
8.00 «Цэнтральны рэгіён».
8.30 «Ленінград 46». Серыял (16+).
10.00, 22.40 Дак. праект (16+).
10.30, 13.30, 16.30, 19.30 Навіны «24 гадзіны».
10.40 «Мінск і мінчане».
11.10 «У пошуках ісціны. Аб чым хлусяць зоркі».
11.55, 13.45, 16.45, 20.40 «Шэф». Серыял (16+).
20.25 «СТБ-спорт».
0.05 «Глухар». Серыял (12+).

МІР

5.00, 6.15, 9.00 Мультфільмы (6+).
6.00 «Усё, як у людзей» (6+).
8.30 «Гістарычны дэтэктыў з Мікалаем Валуевым» (16+).
9.30 «ФазендаЛайф» (6+).
10.00 Надвор'е ў свеце.
10.10, 16.15 Тэлесерыял «Легенда аб Ціле» (16+).
16.00, 18.30 Навіны (бягучы радок).
17.00, 18.45 Маст. фільм «Вялікая перамена» (16+).
23.05 Маст. фільм «Мітуслівасць мітуслівацяў» (16+).
0.45 Маст. фільм «Сардэчна запрашаем, ці Староннім ход забаронены» (6+).
1.55 Маст. фільм «Музычная гісторыя» (16+).
3.15 Маст. фільм «Волга-Волга» (16+).

РТР—Беларусь

7.05 «Новая раніца».
9.30 «Тайны Беларусі» (16+).
10.30 «Дакрананне да святла».
10.45 «Зямля памяці».
11.00, 17.00, 20.00 Весткі.
11.30, 21.00 Беларусь. Навіны.
11.40 «Сімвалы Беларускай Вечнасці».
11.55 «Наша справа» (16+).
12.10 Серыял «Там, дзе ты» (12+).
17.30 Серыял «Там, дзе ты». Працяг (12+).
19.45 «Плюс-мінус».
21.30 «Прывітанне, Андрэй!» (12+)
23.20 Фільм «Паварот на шчасце» (12+).

НТБ—Беларусь

6.00 «Астрапрагноз».
6.05, 7.10 Сёння. Галоўнае.
6.15 Азбука спорту.
6.25 «На тыдзень» (16+).
7.25 «Я хачу гэта ўбачыць!» (6+)
8.00, 10.00, 16.00 Сёння.
8.20 «НЗ.by: час вынікаў».
8.50 «Проста і смачна» (6+).
9.25 «Урачэбныя таямніцы плюс» (12+).
10.20 Будучыня сёння (12+).
10.40 «Галоўная дарога» (16+).
11.15 «Жывая ежа з Сяргеем Малазёмавым» (12+).
12.00 Кватэрнае пытанне (0+).
12.55 «Паедзем, паядзім!» (12+)
13.45 Дэтэктыў «Задача з трыма невядомымі» (12+).
14.55, 16.20 «Следства вялі...» (16+)
18.15 «Аўтарытэты» (16+).
19.00 «Цэнтральнае тэлебачанне».
20.20 «Заснавана на рэальных падзеях» (16+).
23.35 Камедыя «Кантракт на каханне» (16+).

8 канал

7.00, 18.55 «Надвор'е».
7.05 Мультпарад «Дрэнныя хлопцы».
8.45 Фільм «Белы палон» (12+).
10.45 «Паляванне і рыбалка».
11.15 Трылер «Смерч».
13.15, 21.00 «Надвор'е» +Эрана.
13.20 «Любімае кіно».
15.25 Серыял «Формул помсты» (16+).
18.45 «Асалам алейкум, Беларусь!»
19.00 Фільм «Сахара» (12+).
20.50 «Вечарніца» (0+).
21.05 «Фэшн is my прафэшн» (12+).
21.15 Меладрама «Тыгр, які крадзецца, дракон, які затаіўся» (12+).
23.15 «Як стаць чэмпіёнам».
23.35 Камедыя «Сямейка Адамс» (16+).
1.15 Трылер «Дзеці кукурузы» (16+).

Культура

6.30 «Пешшу...»
7.05 Легенды сусветнага кіно.
7.35, 16.15 Рэпартажы з будучыні.
8.15 «Жыццё і лёс».
8.45 «Прададзены смех». Маст. фільм.
10.00, 12.30, 17.00, 19.30 Навіны культуры.
10.15 «Цытаты з жыцця».
11.00 «Стратэгія рызыкі». Маст. фільм.
12.15 «Забытае рамяство». Дак. серыял.
12.45 «Апавяданні з рускай гісторыі».
13.40, 2.20 «Адлюстраваны час». Дак. серыял.
14.10 «Эрмітаж».
14.35 «Вяртанне Будулая». Маст. фільм.
16.00 Колер часу.
17.15, 0.45 Музыка эпохі барока.
18.15 «Рассакрэчаная гісторыя». Дак. серыял.
18.45, 1.40 «Анатоль Папанаў. Схованкі душы». Дак. фільм.
19.45 Лісты з правінцыі.
20.15 «Абсалютны слых».
20.55 «Добрай ночы, малыя!»
21.10 Спектакль МХТ імя А. П.Чэхава «Крэйцарава саната».
23.10 «Выпадак Пантэкорва». Дак. фільм.
0.00 «Варта». Серыял.

Настальгія

6.00 Маст. фільм «Уцёкі Тарзана» (16+).
7.30 «Добры вечар, Масква!» Песні нашага двара (16+).
9.00, 15.00, 21.00 «Мінулы час» (12+).
9.40, 11.25, 15.40, 17.30, 18.50, 20.45, 21.40, 23.30, 1.35, 2.40, 5.35 Музычная настальгія (12+).
10.00, 16.00, 22.00, 4.00 «Народжаныя ў СССР» (12+).
11.00, 17.00, 23.00, 5.00 «Блефклуб» (16+).
11.55 Маст. фільм «Жыць» (16+).
14.15 Дак. фільм «Жнівень-91» (18+).
18.00, 3.00 «Быў час» (16+).
19.05 Маст. фільм «Такія розныя лёсы» (18+).
0.00 Маст. фільм «Светлы шлях» (12+).
2.00 «Ад смешнага да вялікага. Раман Карцаў і Віктар Ільчанка» (16+).

EuroSport 1

4.00 Трыятлон. Мужчыны (6+).
6.00, 9.30, 13.30, 1.30 Снукер (6+).
8.00, 11.30, 17.30, 19.00 Лёгкая атлетыка (6+).
10.30, 0.30 Сёрфінг (6+).
15.30, 16.30, 2.30 Веласпорт. Мужчыны (16+).
23.30 Трыятлон (6+).

Кінакамедыя

1.35 «Новыя прыгоды Аладзіна» (6+).
3.40 «Дзевяць ярдаў-2» (16+).
5.25 «Жаніх напракат» (16+).

7.35 «Удачы, Чак» (16+).
9.25 «Дзядуля нялёгкіх паводзін» (6+).
11.10 «Правілы здымання: метад Хітча» (12+).
13.20 «Пра што яшчэ гавораць мужчыны» (16+).
15.15 «У джазе толькі дзяўчаты» (12+).
17.35 «Вечарынка навылет» (16+).
19.30 «Прыкінься маёй жонкай» (12+).
21.35 «Небяспечны бізнес» (18+).
23.35 «Будзь маім Кірылам» (16+).

ТБ3

6.00 Калекцыя «Беларусьфільма» (12+).
9.20 «Старац» (16+).
10.20, 17.55 «Уіджы» (16+).
11.15 «Паглядзім» (12+).
11.45 «Містычныя гісторыі» (16+).
13.25, 18.50, 2.55 «Сляпая» (16+).
14.50, 20.15, 3.45 «Варажбітка» (16+).
16.15, 21.45 «Псіхалогія злачынства» (12+).
23.25 «Візіцёры» (16+).
0.10 «Дзённік экстрасэнса» (16+).
1.05 «Назад у будучыню-3» (16+).
4.30 «Суд ідзе». Дак. серыял (16+).

ТБ1000

6.05 Правілы здымання: метад Хітча (12+).
8.10 Сем жыццяў (16+).
10.35 Інструкцыі не прыкладаюцца (12+).
12.50 Дзіяна: гісторыя кахання (12+).
15.05 Прынцэса Манака (16+).

17.00, 17.55 Правасуддзе (16+).
18.40 Капітан Крук (12+).
21.25 Двухсотгадовы чалавек (6+).
23.55 Робат па імені Чапі (16+).
1.55 Дзённік Брыджыт Джонс (16+).
3.25 Брыджыт Джонс: грані разумнага (16+).
5.00 Брыджыт Джонс-3 (16+).

ТБ1000 Рускае кіно

5.30 Смяшарыкі (6+).
5.50 Чуч-Мяучу (6+).
6.20 Піцер FM (12+).
7.50 Прагулка (12+).
9.30 Пра любофф (16+).
11.40 Горка! (16+)

13.30 Горка!-2 (16+).
15.15 Жаніх (12+).
17.00, 17.50 След (16+).
18.40 Асфальтавае сонца (12+).
20.30 Светлячок (12+).
22.10 Новенькі (12+).
0.20 Дзень выбараў (16+).
2.30 Дзень выбараў-2 (12+).
4.10 Яйка Фабержэ (12+).

National Geographic

6.25, 7.10, 23.15, 0.00 Надзвычайны доктар Пол (16+).
7.55, 13.20, 22.30 Непакорны востраў (16+).
8.45, 9.30, 15.40, 16.30, 21.45, 2.10 Аўта-SOS (16+).
10.15, 11.05, 17.15, 18.00 Дзікі тунец (16+).
11.45, 12.35, 18.40, 19.30, 3.40, 4.25 Расследаванні авіякатастроф (16+).
14.05 Ліхтугі за мяжой (16+).
14.55 Росквіт і заняпад цывілізацыі майя (16+).
20.15, 21.00, 0.45, 1.25, 2.55 Апошнія волаты (16+).
5.10 Навуковыя глупствы (16+).

ЯСНАе

5.00 Серыял «Перакладчык» (12+).
6.45 Серыял «Участак лейтэнанта Качуры» (16+).
8.30 «У адкрытым доступе».
9.00 Серыял «Люты» (16+).
10.40 Маст. фільм «Полымя» (12+).
13.15 Серыял «Па законах ваеннага часу-3» (12+).
15.00 Серыял «Група Zeta-2» (16+).
16.35 Серыял «САХР» (16+).
18.15 Серыял «Танкіст» (12+).
19.50 Серыял «Белая страла. Адплата» (16+).
21.30 Маст. фільм «Час патрыётаў» (16+).
23.10 Дак. фільм «90-я. Кампрамат» (16+).
23.55 Маст. фільм «Салдацік» (6+).
1.20 Серыял «Воўчае сонца» (16+).
3.10 Серыял «Ваенная разведка: першы ўдар» (16+).

У праграме магчымыя змяненні. Перадрукоўка праграмы забароненая.
[СЦ] – фільм транслюецца са скрытымі субцітрамі.

Беларусь 1

6.00, 7.20, 8.15 Добрай раніцы, Беларусь!
7.00, 8.00, 9.00, 12.00, 13.00, 15.00, 17.00, 19.00 Навіны.
7.05, 8.05 Навіны эканомікі.
7.10, 8.10, 18.15, 0.50 Зона Х (16+).
9.10 «Здарова здаровым быць!» (6+) [СЦ].
10.00, 12.15, 13.05 Меладрама «Непрадбачаныя абставіны» (16+).
11.00, 1.25 «Скажынемаўчы».
15.10, 18.00 Навіны рэгіёна.
15.25, 22.45 Серыял «След» (16+).
17.05 Беларуская часінка.
18.35, 19.20 Меладрама «Скажы праўду» (16+).
21.00 Панарама.
21.45 Эканамічнае асяроддзе (12+).
0.30 Сфера інтарэсаў.
1.10 Дзень спорту.

Беларусь 2

6.00 «Уключайся!» (12+).
10.00, 16.55 Тэлебарометр.
10.05, 18.50 «Сляпая» (16+).
10.30, 19.20 «Знакі лёсу». Дак. драма (16+).
11.05, 17.00 Серыял «Філін» (16+).
12.35, 20.45, 21.15 Серыял «Вонкавае назіранне» (16+).
14.20, 19.50 Серыял «Фітнес» (16+).
15.15 Мультсерыял «Прастакваша» (6+).
15.35 Мультсерыял «Таямніцы Мядовай даліны» (6+).
15.55 Нічога сабе ньюз (12+).
16.00 «ПІН_КОД» (12+).
18.35 Мультсерыял «Маша і Мядзведзь» (0+).
21.10 Спартлато 5 з 36, КЕНА.
22.40 «Сакрэты». Дак. драма (16+).
23.10 «На тыдзень» (16+).

Беларусь 3

7.00 «Дабраранак».
7.35, 12.30 «Беларуская кухня».
8.05, 13.00, 17.25, 20.30, 23.25 «Навіны культуры».
8.15, 18.55 «Ціхі Дон». Маст. фільм (12+).
9.50 «1812. Супрацьстаянне». Дак. фільм (12+).
10.45, 17.35 «Два капітаны». Маст. фільм (12+).
12.00 «Жывая спадчына».
13.10 «Наперад у мінулае».
13.35 «Веды ў кубе».
14.15, 21.55 «Салдат Іван Броўкін». Маст. фільм (12+).
15.45 «Я хачу гэта ўбачыць!» (6+)
16.10 «Новыя людзі».
16.35 Вечары з сімфанічным аркестрам.
20.40 «Калыханка» (0+).
21.05 «1812. Супрацьстаянне». Дак. фільм (12+).
23.35 «Кадры жыцця».

Беларусь 5

7.00 Сняданак чэмпіёна.
7.30 Футбол. Чэмпіянат Расіі.
9.25 Футбол. Чэмпіянат Расіі. Агляд.
10.25 Спорт-кадр.
10.55 Хакей. Кубак Дружбы.
12.50 Веславанне на байдарках і каноэ.
16.30 Футбол. Чэмпіянат Беларусі.
18.30 Гульні «на выраст».
19.00 Між іншым.
19.20 Хакей. Кубак Беларусі. «Металург» (Жлобін) — «Юнацтва-Мінск». У перапынках — «Спорт-цэнтр».
21.45 Піт-стоп.
22.05 Футбол. Чэмпіянат Расіі. Прэм'ер-Ліга. 5-ы тур.

АНТ

6.00, 7.10, 8.10, 9.10 «Наша раніца».
7.00, 8.00, 9.00, 11.00, 13.00, 16.00, 18.00, 20.30 Нашы навіны.
10.00 «Жыць здарова!» (16+)
11.15 «Паліт stand up» (16+).
11.25 «Бесталковыя нататкі» (12+).
11.45, 13.15 Фільм «Каралева бандытаў» (16+).
13.50, 22.35 Фільм «Чаўночніцы-2» (16+).
16.20 «Мужчынскае/Жаночае» (16+).
17.20, 18.20 Інфармацыйны канал (16+).
19.00 «Аб'ектыўНа» (16+).
20.00, 0.35 Час.
21.15 «Усё зразумела з Марынай Караман» (16+).
21.25 Фільм «На досвітку» (16+).

СТБ

6.00, 6.40, 7.45, 8.40 «Раніца СТБ».
6.30, 7.30, 8.30, 10.30, 13.30, 16.30, 19.30, 22.30 Навіны «24 гадзіны».
9.00, 0.55 Дак. праект. Без падману (16+).
10.40 «Ленінград 46». Серыял (16+).
11.30 Дак. праект (16+).
13.50 «Глухар». Серыял (12+).
16.50 «Шэф». Серыял (16+).
20.15, 23.05 «СТБ-спорт».
20.20 «Сталічныя падрабязнасці».
20.30 «Міншчына».
20.40 «Ствараем разам».
20.50 «Пяць хвілін цішыні. Вяртанне». Серыял (16+).
23.20 «Азаронак. Напрамую».
1.35 «Акадэмія». Серыял (16+).

МІР

5.00, 3.05 Серыял «Школа выжывання ад адзінокай жанчыны з трыма дзецьмі ва ўмовах крызісу» (12+).
6.35, 10.10 Серыял «Гардэмарыны, наперад!» (16+)
10.00, 13.30, 16.00, 18.30, 2.25 Навіны (бягучы радок).
13.15 «Справы судовыя. Грошы вярніце!» (16+)
14.10, 16.15 «Справы судовыя. Бітва за будучыню» (16+).
15.05 «Справы судовыя. Новыя гісторыі» (16+).
17.15 «Міравое пагадненне» (16+).
18.50 «Гульня ў кіно» (16+).
21.40 «Назад у будучыню» (16+).
22.30 «Сусветныя гульні розуму» (16+).
23.05 Маст. фільм «Сардэчна запрашаем, ці Староннім ход забаронены» (6+).
0.15 «Наша кіно. Гісторыя вялікай любові» (16+).
1.05 Маст. фільм «Пятнаццацігадовы капітан» (6+).
2.40 Спецыяльны рэпартаж (12+).
2.50 [Не]Фантастыка (12+).

РТР—Беларусь

6.00 «Новая раніца».
10.00, 11.30, 14.30, 17.30, 21.00, 23.00 Беларусь. Навіны.
10.05 Серыял «Гадуноў» (16+).
11.00, 14.00, 17.00, 20.00 Весткі.
11.40 «Пра самае галоўнае» (12+).
12.50 «Кропкі над і» (16+).
14.40 «60 хвілін».
17.40 Серыял «Таямніцы следства» (12+).
18.40 «Малахаў» (16+).
20.20 «Так! Але...»
21.30, 23.15 Серыял «Спаская» (12+).
23.40 «Вечар з Уладзімірам Салаўёвым» (12+).

НТБ—Беларусь

6.00 «Астрапрагноз».
6.05, 7.15, 8.20, 13.25, 16.40, 19.55, 22.30, 23.35 Сёння. Галоўнае.
6.10 «Здарова здаровым быць!» (6+)
6.55 Сфера інтарэсаў.
7.30 «Маршрут пабудаваны» (12+).
8.00, 10.00, 13.00, 16.00, 19.00 Сёння.
8.35, 21.10 «НЗ.by».
8.55, 10.35 Баявік «Марскія д'яблы. Смерч» (16+).
11.10 Серыял «Дэльта. Працяг» (16+).
13.30 Надзвычайнае здарэнне.
13.55 Серыял «Дзікі» (16+).
16.50 Серыял «Пёс» (16+).
20.10, 21.30, 22.35 Серыял «Ананімны дэтэктыў» (16+).
23.50 Беларусь стваральная (12+).
0.00 «Агенцтва схаваных камер» (16+).

8 канал

7.00, 18.05 «Надвор'е» + «Эрана».
7.05 Мультпарад.
7.30 «Прыколы 13-й школы» (6+).
7.35 «Рэтраспектыва».
9.00 «Паляванне і рыбалка».
9.30 Драма «Летуценнік».
11.15 Дэтэктыў «Выклік» (16+).
12.45 Серыял «Яна напісала забойства» (12+).
13.35 Драма «Цяжкі выбар» (16+).
15.25 Баявік «Скалалаз» (16+).
17.20 Дак. серыял «Армагедон».
18.10 Серыял «Наша квітнеючае юнацтва».
19.10 Камедыя «Зроблена ў Італіі» (16+).
20.50 «Вечарніца» (0+).
21.00 «Фэшн is my прафэшн» (12+).
21.10 «Урокі Лазуркіна».
21.15 «Надвор'е».
21.20 Драма «Забароненае каханне» (18+).
23.10 «Як стаць чэмпіёнам».
23.30 Фантастыка «Магутныя рэйнджары» (12+).
1.00 Серыял «Зграя».

Культура

6.30 «Пешшу...»
7.05 Легенды сусветнага кіно.
7.35, 16.15 Рэпартажы з будучыні.
8.15 «Жыццё і лёс».
8.35, 16.00 Колер часу.
8.50 «Прыгоды маленькага Мука». Маст. фільм.
10.00, 12.30, 17.00, 19.30 Навіны культуры.
10.15 «Вясёлыя рабяты». Мы будзем спяваць і смяяцца, як дзеці!» Аўтарскі фільм Аляксандра Казакевіча.
10.55 «Вясёлыя рабяты». Маст. фільм.
12.45 «Апавяданні з рускай гісторыі».
13.40 «Адлюстраваны час». Дак. серыял.
14.10 «Эрмітаж».
14.35 «Асеннія сны». Маст. фільм.
17.15, 0.45 Музыка эпохі барока.
18.05 «Квіток у Вялікі».
18.45, 21.25 Астравы.
19.45 Лінія жыцця.
20.40, 1.35 Шукальнікі.
22.05 «Чакайце пісьмаў». Маст. фільм.

23.35 Раман у камені.
0.00 «Варта». Серыял.
2.20 Мультфільмы для дарослых.

Настальгія

6.00 «Спяем, сябры!» (16+)
7.15 Маст. фільм «Дыліжанс» (16+).
8.50, 9.40, 11.30, 15.40, 17.30, 21.40, 23.30, 0.50, 2.45, 3.40, 5.30 Музычная настальгія (12+).
9.00, 15.00, 21.00, 3.00 «Мінулы час» (12+).
10.00, 16.00, 22.00, 4.00 «Народжаныя ў СССР» (12+).
11.00, 17.00, 23.00, 5.00 «Блефклуб» (16+).
12.00 «Брава, Артыст!» (12+)
13.35 Маст. фільм «Мы не бралі шлюб» (16+).
18.00 «Да і пасля...» (18+)
19.05 Маст. фільм «Адважныя капітаны» (16+).
0.00 «Быў час» (16+).
1.05 Маст. фільм «Такія розныя лёсы» (18+).

EuroSport 1

3.30, 14.00 Веласпорт. Жанчыны (16+).
4.00 Тэніс. Мужчыны: Джокавіч — Рууд (6+).
6.00, 9.30, 23.30, 1.00 Снукер (6+).
8.00, 11.00, 19.45 Лёгкая атлетыка (6+).
15.45, 0.00 Веласпорт (6+).
16.15, 2.30 Веласпорт. Мужчыны (16+).
18.15 Маўнцінбайк. Жанчыны (6+).
19.00 Маўнцінбайк. Мужчыны (6+).

Кінакамедыя

0.25 «Кароль вечарынак-2» (16+).
2.40 «Дзяўчына з Джэрсі» (16+).

4.30 «Новыя прыгоды Аладзіна» (6+).
6.25 «Пра што гавораць мужчыны. Працяг» (16+).
8.20 «Фанфан-цюльпан» (12+).
10.05 «Я худзею» (16+).
12.00 «Прыкінься маёй жонкай» (12+).
14.10 «Вечарынка навылет» (16+).
16.05 «Сардэчна запрашаем у Калінвуд» (16+).
17.40 «Родныя» (18+).
19.30 «Джэнтльмены, удачы!» (12+)
21.20 «На край свету» (16+).
23.15 «Дзевяць ярдаў-2» (16+).

ТБ3

6.00 Калекцыя «Беларусьфільма» (12+).
8.40 «Ціхія троечнікі» (0+).
10.55 «Паглядзім» (12+).
11.25, 0.15 «Містычныя гісторыі» (16+).
13.05, 18.30, 1.50 «Сляпая» (16+).
14.30, 19.30, 3.10 «Варажбітка» (16+).
15.55 «Псіхалогія злачынства» (12+).
17.35 «Знакі лёсу» (16+).
20.30 «Брудныя танцы» (16+).
22.15 «Каўбоі супраць прышэльцаў» (16+).
4.30 «Суд ідзе». Дак. серыял (16+).

ТБ1000

5.35 Захавальнікі сноў (6+).
7.05 Іспанская-англійская (16+).
9.35 Прыкіньця маёй жонкай (16+).
11.45 Без тармазоў (16+).

13.35 Таксі-3 (16+).
15.15 Таксі-4 (16+).
17.00, 17.50 Правасуддзе (16+).
18.40 Трывожны выклік (16+).

20.25 Зніклы (16+).
22.15 Цёмная спадчына (16+).
0.20 Сем жыццяў (16+).
2.20 Правілы здымання: метад Хітча (12+).
4.10 Трывожны выклік (16+).

ТБ1000 Рускае кіно

5.30 Смяшарыкі (6+).
6.10 Чуч-Мяўчу (6+).
7.00 Фіксікі (6+).
7.45 Аднойчы (16+).
9.30 «14+» (16+).
11.30 Каралева (12+).
13.05 Пра любоff (16+).
15.20 Піцер FM (12+).
17.00, 17.50 След (16+).
18.40 Адрыў (16+).
20.10 Петраполіс (16+).
22.25 Пабочны эфект (16+).
0.10 Новенькі (12+).
2.05 Светлячок (12+).
3.30 Каралева (12+).
4.50 Віні-Пух (6+).
5.00 Віні-Пух і дзень клопатаў (6+).

National Geographic

6.45, 7.30, 8.15, 0.00, 0.40 Неверагодны доктар Пол (16+).
9.00, 14.15, 23.15 Непакорны востраў (16+).
9.45, 10.30, 16.30, 17.15, 2.55 Аўта-SOS (16+).
11.15, 12.00, 18.00, 18.45 Дзікі тунец (16+).
12.45, 13.30, 19.30, 20.15, 4.25, 5.15 Расследаванні авіякатастроф (16+).
15.00 Ліхтугі за мяжой (16+).
15.45 Кантрабанда з Марынай ван Зэлер (16+).
21.00, 21.45, 22.30, 1.25, 2.10, 3.40 Карэнныя жыхары Аляскі (16+).

ЯСНАе

5.45 Серыял «Снайперы: каханне пад прыцэлам» (16+).
7.30 Маст. фільм «Вам — заданне» (12+).
8.50 Серыял «Люты-2» (16+).
10.40 Серыял «Былых не бывае» (16+).
12.25 Серыял «Па законах ваеннага часу-4» (12+).
14.05 Серыял «Спадары афіцэры» (16+).
15.45 Серыял «Штрафнік» (16+).
17.35 Серыял «Рускі пераклад» (12+).
19.20 Серыял «Белая страла. Адплата» (16+).
21.00 «Час высокіх тэхналогій».
21.25 Маст. фільм «Містэр Накаўт» (12+).
23.25 Маст. фільм «Мідуэй» (16+).
1.40 Маст. фільм «Інферна» (16+).
3.15 Маст. фільм «Наёмнік» (18+).
5.05 Маст. фільм «Чорны акіян» (16+).

У праграме магчымыя змяненні. Перадрукоўка праграмы забароненая.
[СЦ] – фільм транслюецца са скрытымі субцітрамі.

Беларусь 1

6.00, 7.30, 8.30 Добрай раніцы, Беларусь!
7.00, 8.00, 9.00, 12.00, 13.00, 15.00, 17.00, 19.00 Навіны.
7.20, 8.20 Навіны эканомікі.
7.25, 8.25 Зона X (16+).
9.10 «Здарова здаровым быць!» (6+) [СЦ].
10.00, 11.50, 12.15, 13.05 Прэм'ера! Меладрама «Кабінет вандроўніка» (12+).
10.50, 1.20 «Скажынемаўчы».
15.10, 18.00 Навіны рэгіёна.
15.25 Серыял «След» (16+).
17.05 Сэнс жыцця (12+).
17.30 Маршрут пабудаваны (12+).
18.15 Зона X. Вынікі тыдня (16+).
18.40, 19.20 Меладрама «Жонка майго мужа» (16+).
21.00 Панарама.
21.45 Клуб рэдактараў (16+).
23.10 Меладрама «Сын» (12+).
1.05 Дзень спорту.

Беларусь 2

6.00 «Уключайся!» (12+)
10.00, 17.00 Тэлебарометр.
10.05 «Сляпая» (16+).
10.30 «Знакі лёсу». Дак. драма (16+).
11.05 Дэтэктыў «Філін» (16+).
12.40 Серыял «Вонкавае назіранне» (16+).
14.20, 20.20 Серыял «Фітнес» (16+).
15.15 Мультсерыял «Праставашына» (6+).
15.35 Мультсерыял «Таямніцы Мядовай даліны» (6+).
15.55 Нічога сабе ньюз (12+).
16.00 «ПІН_КОД» (12+).
17.05 Мультсерыял «Маша і Мядзведзь» (0+).
17.20 «Сям'я. Перазагрузка». Дак. драма (16+).
17.50 «Дарагая, я забіў» (16+).
19.00 «Бітва за цела» (16+).
21.10 Спартлато 5 з 36, КЕНА.
21.25 Фэнтэзі «Я змагаюся з волатамі» (12+).
23.15 Драма «Халасцякі» (12+).

Беларусь 3

7.00 «Дабраранак».
7.35, 12.30 «Беларуская кухня».
8.05, 13.00, 17.20, 20.30, 23.35 «Навіны культуры».
8.15, 18.45 «Люстэрка». Маст. фільм (12+).
10.00, 21.05 «1812». Дак. фільм (12+).
10.50, 17.30 «Два капітаны». Маст. фільм (12+).
12.05 «Жывая спадчына».
13.10, 21.55 «Аляксандр Маленькі». Маст. фільм (12+).
14.50 «Я хачу гэта ўбачыць!» (6+)
15.15 «Новыя людзі».
15.45 Вечары з Сімфанічным аркестрам Белтэлерадыёкампаніі.
16.50 «Сіла веры».
20.40 «Калыханка» (0+).
23.45 «Кадры жыцця».

Беларусь 5

7.00 Сняданак чэмпіёна.
7.30 Футбол. Чэмпіянат Расіі.
9.25 Піт-стоп.
9.45 Хачу стаць...
10.15 Хакей. Кубак Дружбы.
12.10 Веславанне на байдарках і каноэ.
16.45 Між іншым.
17.05 Планета спорту.
17.25 Футбол. Чэмпіянат Расіі. ФК «Арэнбург» — ЦСКА (Масква). У перапынку — «Спорт-цэнтр».
19.25 Авертайм.
19.55 Футбол. Чэмпіянат Беларусі. ФК «Мінск» — «Нафтан» (Наваполацк). У перапынку — «Спорт-цэнтр».
21.55 Футбол. Чэмпіянат Расіі. «Факел» (Варонеж) — ФК «Краснадар».
23.50 Змешаныя адзінаборствы.

АНТ

6.00, 7.10, 8.10, 9.10 «Наша раніца».
7.00, 8.00, 9.00, 11.00, 13.00, 16.00, 18.00, 20.30 Нашы навіны.
10.00 «Жыць здорава!» (16+)
11.15 «Бесталковыя нататкі» (12+).
11.50, 13.15 Фільм «Каралева бандытаў» (16+).
15.55, 23.35 Фільм «Чаўночніцы-2» (16+).
16.20 «Мужчынскае/Жаночае» (16+).
17.30 «Трывожная кнопка» (16+).
18.20 «Народны ДАСТ» (12+).
18.55 «Удача ў прыдачу!» (12+)
19.00 «Поле цудаў» (16+).
20.10 Вячэрнія навіны.
21.15 «Лаўроў. За гранню» (16+).
21.25 Гала-канцэрт міжнароднага конкурсу песень на рускай мове «Аўтара!» (12+).
1.35 Час.

СТБ

6.00, 6.40, 7.45, 8.40 «Раніца СТБ».
6.30, 7.30, 8.30, 10.30, 13.30, 16.30, 19.30, 22.30 Навіны «24 гадзіны».
9.00, 0.55 Дак. праект. Без падману (16+).
10.40 Дак. праект (16+).
13.45 Дак. праект. Хронікі маскоўскага побыту (16+).
16.50 «Рашэнне ёсць!»
17.20 Дак. праект (16+).
18.45 «У пошуках ісціны. На ўсё воля Божая?»
20.10, 23.05 «СТБ-спорт».
20.15 «Сталічныя падрабязнасці».
20.25 «Міншчына».
20.40 «Пяць хвілін цішыні. Вяртанне». Серыял (16+).
23.20 «Азаронак. Напрамую».
1.40 «Акадэмія». Серыял (16+).

МІР

5.00 Серыял «Школа выжывання ад адзінокай жанчыны з трыма дзецьмі ва ўмовах крызісу» (12+).
8.10, 11.05, 14.10, 16.15 «Справы судовыя. Бітва за будучыню» (16+).
9.05, 12.00, 15.05 «Справы судовыя. Новыя гісторыі» (16+).
10.00, 13.00, 16.00, 18.30 Навіны (бягучы радок).
10.10, 13.15 «Справы судовыя. Грошы вярніце!» (16+)
16.35 «Міравое пагадненне» (16+).
18.50 «Мільён за 5 хвілін» (16+).
19.35 Маст. фільм «Мітуслівасць мітуслівасцяў» (16+).
21.25 Маст. фільм «Не можа быць!» (16+)
23.25 Маст. фільм «На Дзерыбасаўскай добрае надвор'е, або На Брайтан-Біч зноў ідуць дажджы» (16+).
1.05 «Наша кіно. Гісторыя вялікай любові» (16+).
1.55 Маст. фільм «Сэрцы чатырох» (16+).
3.30 Маст. фільм «Вясёлыя хлопцы» (6+).

РТР—Беларусь

6.05 «Новая раніца».
10.00, 11.30, 14.30, 17.30, 21.00, 23.00 Беларусь. Навіны.
10.05 Серыял «Гадуноў» (16+).
11.00, 14.00, 17.00, 20.00 Весткі.
11.40 «Пра самае галоўнае» (12+).
12.50 «Кропкі над і» (16+).
14.40 «60 хвілін».
17.40 Серыял «Таямніцы следства» (12+).
21.30, 23.15 Фільм «Хітроўка. Знак чатырох» (12+).
0.05 Фільм «Ганна Карэніна. Гісторыя Вронскага» (12+).

НТБ—Беларусь

6.00 «Астрапрагноз».
6.05, 7.15, 8.20, 13.25, 16.40, 19.55, 22.35, 23.35 Сёння. Галоўнае.
6.10 «Здарова здаровым быць!» (6+)
6.55 Сфера інтарэсаў.
7.30 «Маршрут пабудаваны» (12+).
8.00, 10.00, 13.00, 16.00, 19.00 Сёння.
8.35 «НЗ.by».
8.55, 10.35 Баявік «Марскія д'яблы. Смерч» (16+).
11.10 Серыял «Дэльта. Працяг» (16+).
13.30 Надзвычайнае здарэнне.
13.55 Серыял «Дзікі» (16+).
16.50 Серыял «Пёс» (16+).
20.10, 21.40, 22.40, 23.50 Серыял «Запаведны спецназ» (16+).
21.10 «НЗ.by: час вынікаў».

8 канал

7.00, 21.00 «Надвор'е».
7.05 Мультпарад.
7.30 «Прыколы 13-й школы» (6+).
7.35 «Рэтраспектыва».
9.05 Дак. фільм «Хваля і мір».
9.50 «Флэш».
12.15 Дэтэктыў «Выклік» (16+).
13.45 Серыял «Яна напісала забойства» (12+).
14.35 Драма «Цяжкі выбар» (16+).
15.25 Драма «Афганскі залом» (16+).
17.45, 18.55 «Надвор'е» + «Эра-на».
17.50 Серыял «Наша квітнеючае юнацтва».
19.00 Камедыя «Зроблена ў Італіі» (16+).
20.50 «Вечарніца» (0+).
21.05 «Урокі Лазуркіна».
21.10 Баявік «Вывяржэнне» (16+).
23.20 Драма «Містар Накаўт» (16+).
1.20 Трылер «Востраў Сэнт X» (16+).

Культура

6.30 «Пешшу...»
7.05 Легенды сусветнага кіно.
7.35, 16.15 Рэпартажы з будучыні.
8.15 «Жыццё і лёс».
8.45 «Рыжы, сумленны, закаханы». Маст. фільм.

10.00, 12.30, 17.00, 19.30 Навіны культуры.
10.15 «Выпадак Пантэкорва». Дак. фільм.
11.00 «Стратэгія рызыкі». Маст. фільм.
12.15 «Забытае рамяство». Дак. серыял.
12.45 «Апавяданні з рускай гісторыі».
14.20 «Першыя ў свеце». Дак. серыял.
14.35 «Вяртанне Будулая». Маст. фільм.
15.45, 1.55 Раман у камені.
17.15 Музыка эпохі барока.
17.50 «Архіпелаг Зямля». Дак. фільм.
18.45 Астравы.
19.55 Лісты з правінцыі.
20.25 Спектакль тэатра «Сучаснік» «Звычайная гісторыя».
22.45 «Чыстая перамога». Фільм.
23.30 Курская дуга. Канцэртпрысвячэнне.
1.15 Астравы.
2.25 «Адлюстраваны час». Дак. серыял.

Настальгія

5.55 Маст. фільм «Жыць» (16+).
8.15 Дак. фільм «Жнівень-91» (18+).
9.00, 15.00, 21.00, 3.00 «Мінулы час» (12+).
9.40, 11.30, 12.50, 14.45, 15.40, 17.30, 20.50, 21.40, 23.30, 3.40, 5.25 Музычная настальгія (12+).
10.00, 16.00, 22.00, 4.00 «Народжаныя ў СССР» (12+).
11.00, 17.00, 23.00, 5.00 «Блефклуб» (16+).
12.00 «Быў час» (16+).
13.05 Маст. фільм «Такія розныя лёсы» (18+).
18.00 «Спяем, сябры!» (16+)
19.15 Маст. фільм «Дыліжанс» (16+).
0.00 Маст. фільм «Уцёкі Тарзана» (16+).
1.30 «Добры вечар, Масква!» (16+)

EuroSport 1

4.00 Тэніс. Жанчыны: Рыбакіна — Сабаленка (6+).
6.00, 9.30, 14.30, 1.30 Снукер (6+).
8.00, 11.00, 19.30 Лёгкая атлетыка (6+).
15.30, 16.00, 2.30 Веласпорт. Мужчыны (16+).
18.15 Веласпорт. Жанчыны (16+).
19.15 Маўнцінбайк (6+).
23.30 Парусны спорт (6+).
0.00 Гольф. Тэлечасопіс Discovery Golf (6+).
0.30 Тэніс. Best of Roland Garros (6+).

Кінакамедыя

1.25 «Забойныя красуні» (16+).
3.10 «Ружовая пантэра-2» (12+).
4.45 «Двайныя непрыемнасці» (16+).

6.20 «Белыя цыпачкі» (12+).
8.20 «Пра што гавораць мужчыны» (18+).
10.10 «Ёлкі новыя» (6+).
11.45 «Ёлкі апошнія» (6+).
13.35 «Пра што гавораць мужчыны. Працяг» (16+).
15.25 «Прыкінься маёй жонкай» (12+).
17.30 «Я худзею» (16+).
19.30 «Голая праўда» (16+).
21.15 «Без тармазоў» (16+).
22.55 «Ас з асаў» (16+).

ТБ3

6.00 Калекцыя «Беларусьфільма» (12+).
9.25 «Старац» (16+).
10.25, 17.50 «Уіджы» (16+).
11.20 «Перыскоп» (16+).
11.40 «Містычныя гісторыі» (16+).
13.20, 18.45, 3.00 «Сляпая» (16+).
14.45, 20.10, 3.45 «Варажбітка» (16+).
16.10, 21.40 «Псіхалогія злачынства» (12+).
23.20 «Візіцёры» (16+).
0.05 «Дзённік экстрасэнса» (16+).
1.00 «Салдат Джэйн» (16+).
4.30 «Суд ідзе». Дак. серыял (16+).

ТБ1000

6.50 Параноя (12+).
8.50 7 дзён і начэй з Мэрылін (16+).
10.45 Дзённік Брыджыт Джонс (16+).

12.40 Брыджыт Джонс: грані разумнага (16+).
14.40 Брыджыт Джонс-3 (16+).
17.00, 17.50 Правасуддзе (16+).
18.40 Сетка (16+).
21.00 Штучны інтэлект. Доступ неабмежаваны (16+).
22.45 Яна (16+).
1.05 Дзіця робата (16+).
2.50 Таксі (16+).
4.10 Таксі-2 (16+).

ТБ1000 Рускае кіно

5.30 Смяшарыкі (6+).
5.55 Чуч-Мявуч (6+).
6.25 Фіксікі (6+).
6.55 Новенькі (12+).
9.00, 0.20 Светлячок (12+).
10.40 Асфальтавае сонца (12+).
12.30 Дзень выбараў (16+).
15.00 Дзень выбараў-2 (12+).
17.00, 17.50 След (16+).
18.40 Каляндар ма(й)я (6+).
20.15 Артэк: вялікае падарожжа (6+).
22.10 Малады чалавек (16+).
2.00 «14+» (16+).
3.40 Дзень радыё (16+).

5.20 Сястрыца Алёнушка і браток Іванушка (6+).

National Geographic

6.45, 7.30, 23.10, 23.55 Надзвычайны доктар Пол (16+).
8.15, 13.30, 22.30 Непакорны востраў (16+).
9.00, 9.45, 15.45, 16.30, 2.10 Аўта-SOS (16+).
10.30, 11.15, 17.15, 18.00, 20.15, 21.00, 21.45, 0.40, 1.25, 2.55 Дзікі тунец (16+).
12.00, 12.45, 18.45, 19.30, 3.40, 4.25 Расследаванні авіякатастроф (16+).
14.15 Ліхтугі за мяжой (16+).
15.05 Апошнія волаты (16+).
5.15 Навуковыя глупствы (16+).

ЯСНАе

4.55 Серыял «Чакай мяне» (12+).
6.45 Серыял «Участак лейтэнанта Качуры» (16+).
8.30 «Раніца ЯСНАя».
9.35 Серыял «Люты» (16+).
11.10 Маст. фільм «Праект «Альфа» (16+).
12.40 Серыял «Па законах ваеннага часу-4» (12+).
14.20 Серыял «Група Zета-2» (16+).
15.55 Серыял «САХР» (16+).
17.30 Серыял «Рускі пераклад» (12+).

19.20 Серыял «Белая страла. Адплата» (16+).
21.00 Дак. цыкл «Сувязісты».
21.25 Маст. фільм «Робін Гуд. Пачатак» (12+).
23.20 Дак. фільм «90-я. Камсамольцы» (16+).
0.05 Маст. фільм «Ветразі майго дзяцінства» (12+).
1.15 Серыял «Воўчае сонца» (16+).
3.00 Серыял «Ваенная разведка: першы ўдар» (16+).

У праграме магчымыя змяненні.
Перадрукоўка праграмы забароненая.
[СЦ] – фільм транслiруецца са скрытымі субцітрамі.

чацвер, 24 жніўня ТЭЛЕТЫДЗЕНЬ

Беларусь 1

6.00, 7.20, 8.15 Добрай раніцы, Беларусь!
7.00, 8.00, 9.00, 12.00, 13.00, 15.00, 17.00, 19.00 Навіны.
7.05, 8.05 Навіны эканомікі.
7.10, 8.10, 18.15, 0.25 Зона Х (16+).
9.10 «Здарова здаровым быць!» (6+) [СЦ].
10.00, 11.50, 12.15, 13.05 Меладрама «Найлепшая сяброўка» (12+).
10.50, 1.00 «Скажынемаўчы».
15.10, 18.00 Навіны рэгіёна.
15.25, 22.20 Серыял «След» (16+).
17.05 Беларуская часінка.
18.35, 19.20 Меладрама «Скажы праўду» (16+).
21.00 Панарама.
21.45 Беларуская супержанчына.
21.55 Адзін дзень (12+).
0.10 Сфера інтарэсаў.
0.45 Дзень спорту.

Беларусь 2

6.00 «Уключайся!» (12+)
10.00, 16.55 Тэлебарометр.
10.05, 18.55 «Сляпая» (16+).
10.30, 19.20 «Знакі лёсу». Дак. драма (16+).
11.05, 17.00 Дэтэктыў «Філін» (16+).
12.35, 20.45, 21.20 Серыял «Вонкавае назіранне» (16+).
14.20, 19.50 Серыял «Фітнес» (16+).
15.15 Мультсерыял «Прастакваша» (6+).
15.35 Мультсерыял «Таямніцы Мядовай даліны» (6+).
15.55 Нічога сабе ньюз (12+).
16.00 «ПІН_КОД» (12+).
18.35 Мультсерыял «Маша і Мядзведзь» (0+).
21.10 Спартлато 6 з 49 , КЕНА.
22.40 «На нажах» (16+).
23.45 «На тыдзень» (16+).

Беларусь 3

7.00 «Дабраранак».
7.35, 12.30 «Беларуская кухня».
8.05, 13.00, 17.20, 20.30, 23.30 «Навіны культуры».
8.15, 18.55 «Ціхі Дон». Маст. фільм (12+).
9.45 «1812». Дак. фільм (12+).
10.35, 17.30 «Два капітаны». Маст. фільм (12+).
12.05 «Жывая спадчына».
13.10 «Веды ў кубе».
13.50, 21.55 «Іван Броўкін на цаліне». Маст. фільм (12+).
15.25 «Я хачу гэта ўбачыць!» (6+)
15.50 «Новыя людзі».
16.15 Вечары з сімфанічным аркестрам.
20.40 «Калыханка» (0+).
21.05 «1812». Дак. фільм (12+).
23.40 «Кадры жыцця».

Беларусь 5

7.00 Футбол. Чэмпіянат Расіі.
8.55 Між іншым.
9.15 Хакей. Кубак Беларусі. «Металург» (Жлобін) — «Юнацтва-Мінск».
11.10 Баскетбол 3х3.
14.45 Веславанне на байдарках і каноэ.
18.50 Футбол. Чэмпіянат Расіі. Агляд.
19.50 Піт-стоп.
20.10, 22.15 «Спорт-цэнтр».
20.20 Футбол. Чэмпіянат Расіі. 5-ы тур.
22.25 Змешаныя адзінаборствы.

АНТ

6.00, 7.15, 8.15 «Наша раніца».
7.00, 8.00, 9.00, 11.00, 13.00, 16.00, 18.00, 20.30 Нашы навіны.
7.10, 8.10 «Трывожная кнопка» (16+).
9.10 «Аб'ектыўНа» (16+).
10.10 «Жыць здарова!» (16+)
11.15 «Усё зразумела з Марынай Караман» (16+).
11.25 «Бесталковыя нататкі» (12+).
11.45, 13.15 Фільм «Каралева бандытаў» (16+).
13.50, 23.10 Фільм «Чаўночніцы-2» (16+).
16.20 «Мужчынскае/Жаночае» (16+).
17.20, 18.20 Інфармацыйны канал (16+).
19.00 «Лялькі спадчынніка Тутці» (16+).
20.10 Вячэрнія навіны.
21.15 Маркаў. Нічога асабістага. (16+).
22.00 Фільм «На досвітку» (16+).
1.10 Час.

СТБ

6.00, 6.40, 7.45, 8.40 «Раніца СТБ».
6.30, 7.30, 8.30, 10.30, 13.30, 16.30, 19.30, 22.30 Навіны «24 гадзіны».
9.00, 0.55 Дак.праект. Без паднаму (16+).
10.40 «Ленінград 46». Серыял (16+).
11.30 Дак.праект (16+).
13.50 «Глухар». Серыял (12+).
16.50 «Шэф». Серыял (16+).
20.15, 23.05 «СТБ-спорт».
20.20 «Сталічныя падрабязнасці».
20.30 «Міншчына».
20.40 «Беларуская супержанчына».
20.50 «Пяць хвілін цішыні. Вяртанне». Серыял (16+).
23.20 «Азаронак. Напрамую».
1.35 «Акадэмія». Серыял (16+).

МІР

5.00, 3.30 Серыял «Школа выжывання ад адзінокай жанчыны з трыма дзецьмі ва ўмовах крызісу» (12+).
8.10, 11.05, 14.10, 16.15 «Справы судовыя. Бітва за будучыню» (16+).
9.05, 12.00, 15.05 «Справы судовыя. Новыя гісторыі» (16+).
10.00, 13.00, 16.00, 18.30, 2.50 Навіны (бягучы радок).
10.10, 13.15 «Справы судовыя. Грошы вярніце!» (16+)
17.15 «Міравое пагадненне» (16+).
18.50 «Гульня ў кіно» (16+).
21.40 «Назад у будучыню» (16+).
22.30 «Сусветныя гульні розуму» (16+).
23.05 Маст. фільм «Табар сыходзіць у неба» (16+).
0.55 «Наша кіно. Гісторыя вялікай любові» (16+).
1.35 Маст. фільм «Маё каханне» (16+).
3.05 «Зроблена ў Еўразіі» (12+).
3.15 [Не]Фантастыка (12+).

РТР—Беларусь

6.00 «Новая раніца».
10.00, 11.30, 14.30, 17.30, 21.00, 23.00 Беларусь. Навіны.
10.05 Серыял «Гадуноў» (16+).
11.00, 14.00, 17.00, 20.00 Весткі.
11.40 «Так! Але...».
12.20 «Пра самае галоўнае» (12+).
13.00 «Кропкі над і» (16+).
14.40 «60 хвілін».
17.40 Серыял «Таямніцы следства» (12+).
18.40 «Малахаў» (16+).
21.30, 23.15 Серыял «Спаская» (12+).
23.40 «Вечар з Уладзімірам Салаўёвым» (12+).

НТБ—Беларусь

6.00 «Астрапрагноз».
6.05, 7.15, 8.20, 13.25, 16.40, 19.55, 22.30, 23.35 Сёння. Галоўнае.
6.10 «Здарова здаровым быць!» (6+)
6.55 Сфера інтарэсаў.
7.30 «Маршрут пабудаваны» (12+).
8.00, 10.00, 13.00, 16.00, 19.00 Сёння.
8.35, 21.10 «НЗ.by».
8.55, 10.35 Баявік «Марскія д'яблы. Смерч» (16+).
11.10 Серыял «Дэльта. Працяг» (16+).
13.30 Надзвычайнае здарэнне.
13.55 Серыял «Дзікі» (16+).
16.50 Серыял «Пёс» (16+).
20.10, 21.30, 22.35 Серыял «Ананімны дэтэктыў» (16+).
23.50 Беларусь стваральная (12+).
0.00 «Агенцтва схаваных камер» (16+).

8 канал

7.00 «Надвор'е».
7.05 Мультпарад.
7.30 «Прыколы 13-й школы» (6+).
7.35 «Рэтраспектыва».
9.00 Дак. фільм «Анаконда — каралева змей».
9.45 Трылер «Ён — гэта куля» (16+).
11.45 Дэтэктыў «Выклік».
13.15 Серыял «Яна напісала забойства» (12+).
14.05 Драма «Цяжкі выбар» (16+).
15.45 «Любімае кіно».
17.00 Дак. серыял «Армагедон».
17.45, 19.00 «Надвор'е» + «Эрана».
17.55 Серыял «Наша квітнеючае юнацтва».
19.05 Камедыя «Зроблена ў Італіі» (16+).
20.50 «Вечарніца» (0+).
21.00 «Асалам алейкум, Беларусь!»
21.10 «Урокі Лазуркіна».
21.15 «Надвор'е».
21.20 Драма «Каралеўскі раман» (16+).
23.30 Камедыя «Бедныя сваякі» (12+).
1.15 Серыял «Зграя».

Культура

6.30 «Пешшу...» Масква паркавая.
7.05 Легенды сусветнага кіно.
7.35, 16.15 Рэпартажы з будучыні.
8.15 «Жыццё і лёс».
8.45 «Рыжы, сумленны, закаханы». Маст. фільм.
10.00, 12.30, 17.00, 19.30 Навіны культуры.
10.15 «Чыстая перамога». Фільм.
11.00 «Жалезныя гульні». Маст. фільм.
12.15, 2.40 «Забытае рамяство». Дак. серыял.
12.45 «Апавяданні з рускай гісторыі».
13.50, 23.45 «Першыя ў свеце». Дак. серыял.
14.10 «Эрмітаж».
14.35 «Вяртанне Будулая». Маст. фільм.

15.45 Раман у камені.
17.15, 0.45 Музыка эпохі барока.
18.30 Колер часу.
18.45, 1.55 Астравы.
19.45 Лісты з правінцыі.
20.15 «Сустрэча на Курскай дузе». Дак. фільм.
20.55 «Добрай ночы, малыя!»
21.10 Спектакль Малога тэатра «Праўда — добра, а шчасце лепш».
0.00 «Варта». Серыял.

Настальгія

6.00 «Быў час» (16+).
6.50, 8.45, 9.40, 11.30, 14.50, 15.40, 17.30, 21.40, 23.30, 3.40, 5.30 Музычная настальгія (12+).
7.05 Маст. фільм «Такія розныя лёсы» (18+).
9.00, 15.00, 21.00, 3.00 «Мінулы час» (12+).
10.00, 16.00, 22.00, 4.00 «Народжаныя ў СССР» (12+).
11.00, 17.00, 23.00, 5.00 «Блефклуб» (18+).
12.00 «Спяем, сябры!» (16+)
13.15 Маст. фільм «Дыліжанс» (16+).
18.00 «Брава, Артыст!» (12+)
19.35 Маст. фільм «Мы не бралі шлюб» (16+).
23.55 Маст. фільм «Жыць» (16+).
2.15 Дак. фільм «Жнівень-91» (18+).

EuroSport 1

3.30, 18.00 Веласпорт. Жанчыны (16+).
4.00 Тэніс. Мужчыны: Цыцыпас — Джокавіч (6+).
6.00, 12.50, 23.30, 1.00 Снукер (6+).
8.00, 19.30 Лёгкая атлетыка (6+).
11.15 Парусны спорт (6+).
11.45 Трыятлон. Рэв'ю (6+).
14.45, 15.15, 0.00 Веласпорт (6+).
16.15, 2.30 Веласпорт. Мужчыны (16+).
19.15 Маўнцінбайк (6+).

Кінакамедыя

0.55 «Дзевяць ярдаў-2» (16+).
2.35 «Твае, мае і нашы» (6+).
4.00 «Кароль вечарынак-2» (16+).
5.40 «Клік: з пультам па жыцці» (12+).

7.35 «Пра што яшчэ гавораць мужчыны» (16+).
9.25 «Красуня ва ўдары» (12+).
11.20 «У джазе толькі дзяўчаты» (12+).
13.40 «Правілы здымання: метад Хітча» (12+).
15.50 «Голая праўда» (16+).
17.40 «Свавольнік» (12+).
19.30 «Сардэчна запрашаем у Калінвуд» (16+).
21.00 «Ёлкі новыя» (6+).
22.35 «Ёлкі апошнія» (6+).

ТБ3

6.00 Калекцыя «Беларусьфільма» (12+).
9.00 «Старац» (16+).
10.00, 17.45 «Уіджы» (16+).
10.55 «Пагляздзім» (12+).
11.25 «Містычныя гісторыі» (16+).
13.05, 18.40, 3.40 «Сляпая» (16+).
14.35, 20.05 «Варажбітка» (16+).
16.05, 21.35 «Псіхалогія злачынства» (12+).
23.15 «Візіцёры» (16+).
0.00 «Дзённік экстрасэнса» (16+).
0.55 «Авіятар» (16+).
4.30 «Суд ідзе». Дак. серыял (16+).

ТБ1000

5.35 My Little Pony у кіно (6+).
7.15 Штучны інтэлект. Доступ неабмежаваны (16+).
9.05 Яна (16+).
11.20 Сетка (16+).
13.35 Таксі (16+).

15.20 Таксі-2 (16+).
17.00, 17.50 Правасуддзе (16+).
18.40 Звычка ажаніцца (16+).
21.00 Прыкінься маёй жонкай (16+).
23.15 Іспанская-англійская (16+).
1.35 Без тармазоў (16+).
2.55 Таксі-3 (16+).
4.15 Таксі-4 (16+).

ТБ1000 Рускае кіно

5.30 Смяшарыкі (6+).
6.20 Чуч-Мявуч (6+).
7.15 Фіксікі (6+).
8.10 Каляндар ма(й)я (6+).
9.55 Малады чалавек (16+).
12.05 Артэк: вялікае падарожжа (6+).
13.55 Эластыка (16+).
15.30 Эластыка: дванаццаты гулец (16+).
17.00, 17.50 След (16+).
18.40 Аднойчы (16+).
20.30 «14+» (16+).
22.30 Каралева (12+).
0.10 Пра любофф (16+).
2.00 Піцер FM (12+).
3.25 Прагулка (12+).
4.55 Залатая антылопа (6+).

National Geographic

6.45, 7.30, 23.15, 0.00 Надзвычайны доктар Пол (16+).
8.15, 13.30, 22.30 Непакорны востраў (16+).
9.00, 9.45, 15.45, 16.30, 2.15 Аўта-SOS (16+).
10.30, 11.15, 15.00, 17.15, 18.00 Дзікі тунец (16+).
12.00, 12.45, 18.45, 19.30, 3.45, 4.30 Расследаванні авіякатастроф (16+).
14.15, 21.45 Ліхтугі за мяжой (16+).
20.15, 21.00, 0.45, 1.30, 3.00 Кантрабанда з Марыянай ван Зэлер (16+).
5.15 Навуковыя глупствы (16+).

ЯСНАе

4.50 Серыял «Чакай мяне» (12+).
6.40 Серыял «Участак лейтэнанта Качуры» (16+).
8.25 «Ясна аб футболе».
8.55 Серыял «Люты» (16+).
10.35 Серыял «Былых не бывае» (16+).
12.15 Серыял «Па законах ваеннага часу-4» (12+).
14.05 Серыял «Спадары афіцэры» (16+).
15.45 Серыял «Штрафнік» (16+).

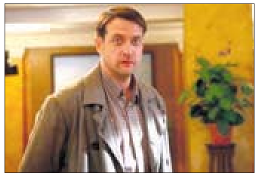

17.35 Серыял «Рускі пераклад» (12+).
19.20 Серыял «Белая страла. Адплата» (16+).
21.00 «У адкрытым доступе».
21.30 «PROфутбол».
21.50 Маст. фільм «Неба» (16+).
0.00 Дак. фільм «90-я. Лебядзіная песня» (16+).
0.45 Серыял «Полымя пад попелам» (12+).
2.15 Маст. фільм «Усходні калідор» (12+).
3.55 Серыял «Ваенная разведка: першы ўдар».

У праграме магчымыя змяненні. Перадрукоўка праграмы забароненая.
[СЦ] – фільм транслiруецца са скрытымі субцітрамі.

ШЛЯХ ДА СЭРЦА МУЖЧЫНЫ,
альбо Аднойчы, гадоў 30 пасля

Гэта з'ява звычайная: хтосьці хваліцца шчасцем у шлюбе, хтосьці — у... разводзе.

Прынамсі, Веры яе «свабоднае плаванне» — а тым больш напачатку — здавалася сапраўдным раем! Ну яшчэ б — дом без вечнага п'яніцы і скандалаў, здароўе служыць, работа спорыцца, дзеці памагаюць, праўда, вельмі хутка растуць...

Вось і Верыны — паступілі вучыцца, з'ехалі; дома з'яўляліся рэдка, а таму, чакаючы, маці ўсё часцей і часцей думала аб тым, што цяпер не грэх бы пажыць для сябе. А калі б яшчэ і з некім людскім...

Але ж дзе яго браць, таго годнага і свабоднага ды яшчэ ў вёсцы?! Косці брантазаўра там знойдзеш хутчэй, чым вольнага мужчыну...

Так здавалася Веры.

І, між іншым, дарэмна, бо ў суседнюю хату — ёсць Бог на свеце! — вярнуўся (прычым без жонкі) яшчэ школьны Верын залётнік. Тады — шалапут Воўка, цяпер — ваенны пенсіянер Уладзімір Іванавіч.

Гэта быў шанц! Ды яшчэ і які, бо дома, на бацькоўскай сядзібе, прыезджы разгарнуў ну гэткую дзейнасць... Хата проста на вачах стала набываць рысы асабняка, а ўжо ён, той асабняк, сведчыў, што ў гаспадара не толькі галава на плячах, не толькі грошы ў кішэні, а яшчэ і залатыя рукі. А таму час ад часу Вера стала забягаць да яго з просьбай то нешта прыбіць, то зашкліць, то паправіць...

Сусед, як здавалася, з ахвотай прыходзіў, дапамагаў і пры гэтым наадрэз адмаўляўся і ад платы, і ад кавы-гарбаты. Ён жа, здаецца, ні разу не глянуў на Веру як на жанчыну, хоць яна, можна сказаць, са скуры вылузвалася, каб яму спадабацца: прыбіралася штодня — як на свята, фарбавалася, агалялася, модна пастрыглася...

— Ну і дурніца! — прызнала Верына цётка, якая перажыла чатырох мужоў. — Бо гэта пустое, марнае...

— А што тады не?! — спытала пляменніца. — Варажбітку шукаць, каб дала прываротнага?

— Не, ні ў якім разе, — згадзілася з Верай цётка, — бо самае моцнае прываротнае — гэта боршч на свінной костачцы. Сама падумай: на розных там фінціфлюшак твой Вова ў гарадах нагледзеўся. Можа, у яго нават дома такая была, раз да іншага збегла?.. А вось добрымі харчамі чалавека прывабіць можна. Не ўсё ж яму на «ролтане» ды сасісках сядзець!

...»Харчамі дык харчамі», — згадзілася Вера.

У суботу яна ўзялася зацепліць лазню, запрасіла суседа і, пачуўшы яго па-вайсковаму кароткае «буду ў 19.00», як не заскакала ад радасці, а потым — як нос не разбіла, смажачы, варачы, стругаючы салаты.

Вечар мусіў быць рамантычным: яны ўдваіх сядзелі за сталом, пад аксамітны голас Іглесіяса пілі каньяк, смачна елі, разглядалі старыя фатаграфіі — успаміналі і тое, і ўсё... Пакуль нарэшце ў Валодзевых вачах не з'явіўся знаёмы — яшчэ па школе — закаханы бляск.

Вера тады — як бы незнарок — спэцкала сукенку і шмыгнула ў спальню, дзе ляжаў загадзя падрыхтаваны халацік.

Люстэрка не хлусіла: у ім — да Валодзі — яна ішла каралевай, перад якой мог устаяць хіба што драўляны ідал...

А прыйшла — і як не здзервянела сама: госць яе соладка спаў.

«Усё, твой поезд сышоў, — плакала Вера, зачыніўшыся ў спальні. — Цяпер сама чакаць — сыноў ды ўнукаў... А то — бач — удумала: зноў закахацца, як тады, у 17...

А ў амаль 50 магла б здагадацца, што добрая лазня, каньяк, талерка селядца пад шубай, чатыры катлеты і па лыжачцы-кавалачку-скрылёчку сяготаго звалілі б з ног любога мужчыну, што ўжо казаць пра таго, хто дзень пры дні працаваў, прычым зранку да вечара.

...Калі раніцай Вера прачнулася, Валодзі ўжо не было.

Ні есці ні піць ёй не хацелася. Змыла рэшткі макіяжу, «прыбралася» ў старую лінялую майку і шорты, звязала ў хвост валасы і з матыкай папаўзла ў гарод.

— Вера! Якая ты сёння прыгожая! — з-за высакаватага плота выгукнуў Валодзя і тут жа з букетам рамонкаў «прызямліўся» наградзе з агуркамі. Лёгенька чмокнуў яе ў шчаку і, кінуўшы сваё «Чакай... Вечарам зайду — даядзім учарашняе», пераскочыў назад, на свой падворак.

Гаспадыня суседняга — разгубленая і бясконца шчаслівая — засталася стаяць на сваім. Праўда, цяпер — ужо з надзеяй, што вечарам яны зноў будуць сядзець за сталом на канапе, што Валодзя, перш чым заснуць, абавязкова нешта важнае скажа ёй (а яна яму) і што ўсё ў іх будзе (бо павінна!) — як тады, як некалі, амаль 30 гадоў назад.

Алена Несцяронак,
г. Докшыцы.

УСЕ МЫ З ХАТ... І З ДЗЯЦІНСТВА...

Гэта было даўно, з паўстагоддзя таму. Я тады быў малы, хадзіў у звычайную вясковую школу. А зрэшты, мо і незвычайную, бо нас, дзяцей, досыць часта вазілі на розныя экскурсіі. І не толькі па Беларусі.

Аднойчы, як цяпер помню, мы сталі збірацца ў Маскву. Загадзя рыхтаваліся. Нашы настаўніцы Вера Аляксандраўна і Марыя Сцяпанаўна праводзілі падрабязны «інструктаж»: расказалі, што браць, што не браць, як сябе паводзіць і, у прыватнасці, што адказваць, калі нехта папытаецца, адкуль мы? «Кажыце коратка: з Беларусі», — вучылі настаўніцы, і мы, здаецца, запомнілі (было б там што?!).

Але ж прыехалі, размясціліся ў нейкай школе, амаль цэлы дзень правялі на Краснай плошчы (адстаялі чаргу ў Маўзалей, каб убачыць Леніна), схадзілі на магілу Невядомага салдата, пазнаёміліся з панарамай Барадзінскай бітвы, у самым сапраўдным кінатэатры паглядзелі фільм «Афіцэры» з Васілём Ланавым, Алінай Пакроўскай і Георгіем Юматавым, накуплялі сувеніраў...

Вось гэта — зноў жа дзякуючы нашым настаўніцам, якія па дарозе ў сталіцу забралі ў нас грошы, а потым пакрысе выдавалі. Як ведалі, што інакш мы спусцілі б іх у першай жа маскоўскай краме, а так...

Я купіў сабе футбольны мяч, брашуру «Шахматны кодэкс» за 20 капеек, пласцінкі Мусліма Магамаева «Каралева прыгажосці» і «Па слядах Брэменскіх музыкантаў»... А як жа цікава было апынуцца пад зямлёй, у метро і праехаць!

...Якраз там нас, вясковых, уражаных, шалапутаў і «дагнала» пытанне пажылога масквіча:

— Вы откуда, ребятки?

Мы наперабой:

— З Дуброва!

— З Балаёў!

— З Чашуной!

— А это где? — спытаўся дзядзечка.

І тут — усе разам — мы ўспомнілі, што казалі настаўніцы, хорам гукнулі:

— Дык у Беларусі!..

І той самы дзядзечка, і ўсе пасажыры ў вагоне шчыра заўсміхаліся. Мы — таксама, бо рады былі, што ў тлумным маскоўскім метро прагучалі такія мілыя для нас словы — назвы нашых вёсак.

Іван Цітовіч,
в. Васіліны, Пастаўскі раён.

«Я ПА ЛЕЦІШЧАХ ПРАЙШОЎ
Наглядзеўся жахаў...»

На слыху шмат гісторый і жартаў пра паляўнічых-рыбаловаў, але ж, мусіць, не менш іх — пра сённяшніх дачнікаў.

...Іду вось неяк па вуліцы, бачу групку жанчын. Запыняюць мяне, кажуць:

— Чулі мы, што ў вас таматы дужа ўрадзілі. Падзяліцеся сакрэтам, скажыце, з-за чаго?

Я знячэўку трохі задумаўся, але ж потым сказаў:

— Ды які тут сакрэт... Свваячка ў сталоўцы працуе, прыносіць шкарлупінне ад яек, а мы настойваем і пад таматы.

Слухаюць жанкі, нешта ўдакладняюць.

— А ў маіх знаёмых страусы ёсць, — хваліцца адна. — Іх шкарлупінне таксама ж карыснае? Можа, калі настоем падліць, яшчэ больш памідораў вырасце?

— Так-так, — кажу, — і больш, і большых, прычым настолькі, — што ні ў які слоік не ўлезуць! Значыць, на зіму іх не закатаеш... Думай тады, што рабіць?

...Не ведаю, хто паверыў у гэта, хто не, але ж мы разам пасмяяліся, і таматам, думаю, не нашкодзілі, бо прывыклі раіцца — з інтэрнэтам, з суседзямі...

У нас у дальнім завулку — дача былой настаўніцы. Яна вельмі добрая жанчына, а ўжо працавітая — дык свет не бачыў!.. Што важна, усе пасевы і пасадкі робіць толькі ў спрыяльныя дні — календаром кіруецца.

А тут — чую па вясне — у яе непрыемнасці: гэтай зімой парнік разбурыўся. Галоўнае — суседскі — старый — стаіць, як стаяў, а яе, зусім новы, полікарбанатам накрыўся!

— Чаму так? Дзе логіка? — стала абурацца жанчына.

— Ды на паверхні ляжыць, — запэўніў сусед. — Вось успомні, калі ты парнік свой ставіла?.. Забылася? То я нагадаю: у аўторак па Вялікадні. А гэта ж святочны, неспрыяльны для працы дзень... Я ведаў, што толку не будзе.

— Дык чаму ж не сказаў? — пакрыўдзілася кабета. — Я столькі грошай выкінула!

...Яшчэ адзін дачнік вырашыў іх эканоміць: на хіміі — гэта дакладна, бо ўбачыць, што нехта купляе ці апырсквальнік на плячы нясе і нараперазэ: маўляў, ты ж не шкодніка ўбачыш, трэба ты сабе дурнога...

Кожны раз ён гэта казаў і сабой ганарыўся!

А тут на яго бульбу жукі наляцелі. Гаспадар давай гарбаціцца: збіраць паласатых разам з лічынкамі, страсаць у вядро, тапіць, таптаць нагамі... Гледзячы на гэты «працэс», нехта напявае вершык склаў:

Я па лецішчах прайшоў,
Наглядзеўся жахаў:
Нейкі дзядзька біў жукоў
З усяго размаху!

Шкада, што толку ніякага, бо ўрэшце гэты «баец» прыбег да суседзяў, кажа: «Людцы добрыя, выручайце: не дам рады каларадам... Пазычце якой атруты!»

Суседзі, ну вядома ж, пайшлі насустрач, хоць гэта і пазнавата было, бо ад зялёнага бульбоўніка адно быллё засталося.

...Вось так мы жывём у сваім таварыстве. І я ж вам не ўсё расказаў: пра іншае — іншым разам.

Васіль Кабачэўскі,
г. Орша.

Рубрыку вядзе Валянціна ДОЎНАР.

Неасабісты суб'ектыў

Бойцеся разявакі з тэлефонам

І не чакайце ад яго дапамогі

ВЕДАЕЦЕ, што мяне больш за ўсё ўразіла ў жудаснай трагедыі, якая адбылася днямі ў прыгарадзе Махачкалы, дзе адбыўся выбух на запраўцы, у выніку якога загінулі больш за семдзесят чалавек? Не гэта лічба і не колькасць пацярпелых, якіх больш за сотню, і ці ўсе з іх выжывуць, невядома. Не ўяўленне, што большасць гэтых няшчасных людзей фактычна гарэлі зажыва. Не паведамленні пра прычыны выбуху — а прычына, як і ў большасці трагедый, — звычайныя чалавечыя безадказнасць і сквапнасць. Там, мяркуючы па ўсім, хапала і таго, і другога: станцыя тэхабслугоўвання не павінна была так блізка знаходзіцца ад АЗС, але ж гэта так выгадна. Яшчэ некаторыя крыніцы пішуць пра тое, што на той жа станцыі некаторыя памяшканні былі занятыя пад склад салетры — той самай, выбух якой некалькі гадоў назад знёс палову Бейрута. Зрэшты, з гэтым разбяруцца следчыя, прычыны будуць выяўлены і апублікаваны, вінаватыя будуць пакараныя.. Дык вось, пра тое, што ўразіла найбольш. Не штосьці з пералічанага. А тое, з чаго пачыналася.

А пачыналася ўсё, калі верыць сведчанням відавочцаў, якія цяпер публікуюць шматлікія рэсурсы (і не верыць у тое няма ніякіх падстаў, бо карціна, на жаль, тыповая, нават без папраўкі на геаграфію), з таго, што на СТА загарэўся аўтамабіль. І адусюль — і з запраўкі, і з недалёкай шашы (спыніліся спецыяльна), і з недалёкіх дамоў — сабраліся разявакі. (Большасць з іх ужо нябожчыкі або ў бальніцы, можа, яно і нельга так, але тут буду называць усё сваімі імёнамі.) І гэтыя самыя разявакі замест таго, каб патушыць тую няшчасную машыну — а талакой гэта можна было лёгка зрабіць яшчэ да прыезду пажарных, — што вы думаеце пачалі рабіць? Правільна, угадалі: дасталі тэлефоны і пачалі здымаць машыну, якая гарэла. Бо гэта ж такое відэа можна будзе ў сеткі выкласці! Праз некалькі хвілін выбухнула тое, што выбухнула на СТА, пасля здэтанавалі цыстэрны на АЗС — і маем больш як сем дзясяткаў трупаў, многія з якіх можна апазнаць толькі па ДНК. Яшчэ напачатку дзіўна было, адкуль столькі ахвяр і пацярпелых — ну не можа столькі аўтааматараў сабрацца адначасова ў адным месцы, каб заправіць або падрамантаваць жалезнага каня. А яно вунь як выйшла — большасцю ахвяр сталі менавіта разявакі. Якія ні пра што не думалі, толькі пра ўдалае відэа ці фота...

А цяпер у мяне пытанне да тых, хто чытае гэтыя радкі. Адкажыце шчыра: што рабілі вы, калі пабачылі, як гарыць тая машына? Толькі шчыра... Ага, вось таму я і напісала: без папраўкі на геаграфію.

ЧАЛАВЕК увогуле істота сама па сабе вельмі цікаўная. І гэта добра, інакш у свой час ён наўрад ці выбраўся б з пячоры. Разявакі былі заўсёды. Але сярод іх заўсёды знаходзіліся спагадлівыя, якія кідаліся дапамагаць аб'екту цікаўнасці. Цяпер такіх спагадлівых, на жаль, усё менш. Ці не таму, што рукі занятыя смартфонам з камерай, а мазгі — уяўленнем, які ўдалы кадр можа атрымацца і колькі «лайкаў» за яго, размясціўшы ў сеціве, можна сабраць?

Хтосьці запярэчыць: а што ў тым дрэннага, паглядзіце, колькі ў сеціве харошых гісторый пра выратаванне людзей і жывёл, знятых выпадковымі сведкамі на камеру тэлефона. На гэта я адкажу: а колькі тыя ж выпадковыя сведкі знялі і выклалі ў інтэрнэт, як пакутуюць людзі і жывёлы, або — што яшчэ горш — як іх мучаюць? І пры гэтым ні словам, ні справай не дапамогшы, не заступіўшыся. Сведкі, але ніякім бокам не ўдзельнікі — гэта ж так зручна. Як тая журналістка, што зняла мёртвую сірыйскую дзяўчынку, выкінутую на бераг мора (памятаеце, калі ў Еўропе пачынаўся міграцыйны крызіс, гэтыя кадры абляцелі ўвесь свет). І ніхто не дадумаўся спытаць у дамы-рэпарцёра (а найперш — жанчыны), чаму яна не зняла, як спрабуе ратаваць дзіця, як падымае маленькае цельца, як плача над ім, убачыўшы, што ўжо нічым не дапаможаш? Ды проста таму, што гэтага, хутчэй за ўсё, не было. Раўнадушная сведка. Падышла, зрабіла ўдалы кадр, пайшла далей.

А мы — нашмат лепшыя? Не цешце сябе ілюзіямі. Успомнім давайце гісторыю, што нядаўна здарылася ў Мінску. Дзядуля выйшаў зімой у краму, паслізнуўся і ўпаў. Кіёк, з якім ішоў, адляцеў на адлегласць. Без яго стары падняцца не мог. Ён прасіў мінакоў дапамагчы, але тыя праходзілі міма, грэбліва крывячы твар: маўляў, яшчэ адзін п'яніца. Падлеткі (стала вядома ўжо пасля) знялі бездапаможнага старога на тэлефон — як ён спрабуе ўзняцца, паслізгваецца і падае — і выклалі пасля ў сеціве са здзеклівым каментарыем кшталту: «Звычайны вечар на Ангарскай». Дзядулю — абсалютна цвярозага, але знясіленага і пакрыўджанага, падняў нарад міліцыі. (Ад праваахоўнікаў і сталі вядомыя падрабязнасці гэтай гісторыі.)

НЯДАЎНА ў нашым двары сабака напаў на бяздомнага коціка. Тое беднае кацяня, напыжыўшыся, моцна мяўкала, але шанцаў у яго не было — сабачыя іклы ляскалі ўсё бліжэй. Гаспадар сабакі стаяў убаку і з усмешкай здымаў усё на тэлефон. Яшчэ некалькі разявак стаялі крыху наводдаль і здымалі, як мужык у шортах здымае, як ягоны здаровы дварняк вось-вось загрызе худую рудзенькую кошку. І ні адзін не заступіўся за маленькую жывёлку.

Мы з нашай дворнічыхай Палінай беглі з розных бакоў. Я — лямантуючы і махаючы сумкай, яна — узброіўшыся вялікай мятлой. Пакуль я разбіралася з прыдуркам-гаспадаром сабакі (коцік, выбраўшы момант, уцёк, давялося пасля званіць валанцёрам), Паліна ўпэўнена рушыла ў бок разявак. Тыя нават тэлефоны апусціць не паспелі. Дасталося ўсім — каму па спіне, каму і па галаве. Разявакі прыгаломшана, не пярэчачы, рэціраваліся. Кадраў з іхняй фотавідэасесіі пакуль нідзе відаць не было. Можа, паразумнелі?

ТОЛЬКІ наўрад ці на кожнага разяваку з тэлефонам знойдзецца дворнічыха з мятлой. Каб па спіне, а то й па галаве... А шкада...

Алена ЛЯЎКОВІЧ.

БЕЛАРУСБАНК

ИЗВЕЩЕНИЕ О ПРОВЕДЕНИИ ТОРГОВ

Наименование объекта	**Лот № 1. Изолированное помещение № 130/D-60923 (Гараж № 3).** **Лот № 2. Изолированное помещение № 130/D-60924 (Гараж № 4).** **Лот № 3. Изолированное помещение № 130/D-60925 (Гараж № 5)**
Месторасположение объекта	Лот № 1 – г. Пинск, ул. Иркутско-Пинской Дивизии, 35А/1-1. Лот № 2 – г. Пинск, ул. Иркутско-Пинской Дивизии, 35А/1-2. Лот № 3 – г. Пинск, ул. Иркутско-Пинской Дивизии, 35А/1-3
Продавец объекта	ОАО «АСБ Беларусбанк»
Организатор торгов	Брестское областное управление № 100 ОАО «АСБ Беларусбанк»
Площадь	Лот № 1 – 19,2 кв. м. Лот № 2 – 19,4 кв. м. Лот № 3 – 19,4 кв. м.
Начальная цена продажи с учетом НДС	Лот № 1 – 3 540,00 руб. Лот № 2 – 3 600,00 руб. Лот № 3 – 3 600,00 руб.
Сумма задатка	Лот № 1 – 350,00 руб. Лот № 2 – 360,00 руб. Лот № 3 – 370,00 руб.
Информация о земельном участке	Земельный участок с кадастровым № 144500000015001268, с площадью 0,0174 га
Характеристика объекта	Стены – железобетонные панели, перекрытие – плиты железобетонные, пол – бетонный, ворота металлические, крыша (кровля) – рулонные кровельные материалы, электроснабжение, естественная вентиляция
Условия оплаты	По договоренности победителя торгов с собственником имущества

Торги состоятся **02 октября 2023 года в 10.00** по адресу: г. Брест, ул. Московская, 202, актовый зал на 9 этаже.

Документы для участия в торгах принимаются по адресу: г. Брест, ул. Московская, 202, каб. 409 до 16.00 28 сентября 2023 года.

Для участия в торгах к моменту подачи документов необходимо внести задаток на р/с **BY69AKBB66708597000020000000**, ОАО «АСБ Беларусбанк», БИК AKBBBY2X, УНН 100325912.

Если на участие в торгах подана только одна заявка, то объект продается этому участнику (с его согласия) по начальной цене, увеличенной на 5 %. Договор купли-продажи заключается в течение 40 рабочих дней с даты проведения торгов.

Тел./ф. (80162) 277518.

К заявлению также прилагаются:

юридическим лицом или индивидуальным предпринимателем Республики Беларусь – копия документа, подтверждающего государственную регистрацию этого юридического лица или индивидуального предпринимателя, без нотариального засвидетельствования;

иностранным юридическим лицом – легализованные в установленном порядке копии учредительных документов и выписка из торгового реестра страны учреждения (выписка должна быть произведена не ранее шести месяцев до подачи заявления на участие в торгах) либо иное эквивалентное доказательство юридического статуса в соответствии с законодательством страны учреждения с нотариально засвидетельствованным переводом на белорусский или русский язык;

иностранным индивидуальным предпринимателем – легализованный в установленном порядке документ, подтверждающий статус, с нотариально засвидетельствованным переводом на белорусский или русский язык;

представителем юридического лица Республики Беларусь – доверенность, выданная в установленном законодательством порядке (кроме случаев, когда юридическое лицо представляет его руководитель);

представителем гражданина или индивидуального предпринимателя Республики Беларусь – нотариально удостоверенная доверенность;

представителем иностранного юридического лица, иностранного физического лица или индивидуального предпринимателя – доверенность, легализованная в установленном законодательством порядке, с нотариально засвидетельствованным переводом на белорусский или русский язык.

При подаче документов заявитель (его представитель) предъявляет документ, удостоверяющий личность, а руководитель юридического лица – также документ, подтверждающий его полномочия (приказ о назначении на должность руководителя, или заверенная выписка из решения общего собрания, правления либо иного органа управления юридического лица в соответствии с учредительными документами, или трудовой договор (контракт), или соответствующий гражданско-правовой договор, или иные документы в соответствии с законодательством).

При подаче заявления организатором торгов с участниками заключается соглашение о правах, обязанностях и ответственности сторон в процессе подготовки и проведения торгов.

Торги проводится путем пошагового увеличения цены. Шаг торгов – 5 % от предыдущей названной цены. Победителем торгов признается участник, предложивший наибольшую цену. Победителем торгов возмещаются затраты на организацию и проведение торгов в течение 3 рабочих дней со дня проведения торгов.

При необходимости, с покупателем имущества заключается договор сервитута.

Договор купли-продажи по результатам проведения торгов должен быть подписан в течение 40 рабочих дней со дня проведения торгов.

Гомельский филиал РУП «Институт недвижимости и оценки» извещает о проведении 20 сентября 2023 г. в 10.00 открытого аукциона ПО ПРОДАЖЕ АВТОТРАНСПОРТНЫХ СРЕДСТВ, принадлежащих унитарному предприятию «Торговый дом «Молочное кружево» на праве хозяйственного ведения

Лот № 1:	**Автомобиль грузовой специальный фургон-рефрижератор MAZ 4370 AFIK,** регистрационный знак АЕ 6442-3, 2010 года выпуска. Цвет: белый. Номер кузова (рамы): Y39437000A0007236 Y3M437043A0001285. Двигатель: дизель, 4,8 л. **Начальная цена лота: 6 013,54 рублей** (в т. ч. НДС по ставке 20 %). **Задаток: 601,35 рублей** (в т. ч. НДС по ставке 20 %)
Лот № 2:	**Автомобиль грузовой специальный фургон изотермический MAZ 4370 LUBAVA AFIK 4370,** регистрационный знак АЕ 8457-3, 2010 года выпуска. Цвет: белый. Номер кузова (рамы): Y39437000A0007490. Двигатель: дизель, 4,8 л. **Начальная цена лота: 6 018,36 рублей** (в т. ч. НДС по ставке 20 %). **Задаток: 601,84 рублей** (в т. ч. НДС по ставке 20 %)

Местонахождение автотранспортных средств:
Гомельская обл., г. Гомель, ул. Братьев Лизюковых, 1А

Шаг аукциона – 5 %. Место проведения аукциона: г. Гомель, ул. Артёма, 23, каб. 2-7. Заявления на участие в аукционе с приложением необходимых документов принимаются по адресу: **г. Гомель, ул. Артёма, 23, 2-й этаж, каб. 2-6** по рабочим дням с 9.00 до 12.00 и с 13.00 до 16.00 **по 18.09.2023 г. включительно**. Подача документов по почте не допускается. Заявления, поступившие позже установленного срока, не рассматриваются.

В аукционе имеют право участвовать юридические и физические лица, а также индивидуальные предприниматели, своевременно подавшие заявление на участие в аукционе с приложением необходимых документов, внесшие задаток по заявляемому лоту до подачи заявления и прошедшие заключительную регистрацию с 09.00 до 10.00 **20.09.2023 г.** Аукционные торги проводятся в соответствии с действующим законодательством Республики Беларусь и Положением о порядке организации и проведения аукционов, утвержденным Организатором торгов.

Победителем аукциона признается участник, предложивший наибольшую цену на аукционе; лицом, приравненным к победителю, признается единственный зарегистрированный участник, выразивший согласие купить Объект по начальной цене, увеличенной на 5 %.

При подаче заявления участник должен иметь: 1) копию платежного документа с отметкой банка, подтверждающего внесение задатка для участия в аукционе; 2) физическое лицо – паспорт; представитель физического лица – паспорт и нотариально заверенную доверенность; представитель юридического лица (резидента РБ) – паспорт (руководитель – копию документа о назначении на должность), доверенность на участие в аукционе и подписание документов, копии учредительных документов и свидетельства о государственной регистрации юридического лица и их подлинники для заверения их копий организатором аукциона; представитель юридического лица (нерезидента РБ) – легализованные в установленном порядке доверенность на участие в аукционе и подписание документов (руководитель – копию документа, подтверждающего назначение на должность), копии учредительных документов и выписку из государственного (торгового) реестра юридических лиц страны происхождения (выписка должна быть датирована не позднее шести месяцев до даты подачи заявления на участие в аукционе) или иное эквивалентное доказательство юридического статуса юридического лица в соответствии с законодательством страны происхождения, документ о финансовой состоятельности, выданный обслуживающим банком или иной кредитно-финансовой организацией, с нотариально удостоверенными переводами на белорусский (русский) язык. В случае отсутствия у физического лица текущего счета необходимо его открыть и при себе иметь все данные по счету.

Задаток для участия в аукционе перечисляется до подачи заявления на **р/с BY49AKBB30120000101350000000 в ОАО «АСБ Беларусбанк», г. Гомель, БИК AKBBBY2X. Получатель платежа – Гомельский филиал РУП «Институт недвижимости и оценки». УНП 401166490. Назначение платежа:** задаток для участия в аукционе **по лоту №____** согласно извещению, в газете «Звязда» от 18.08.2023 г. Участник торгов, желающий участвовать в торгах в отношении двух лотов, вносит задатки в размере, установленном для каждого лота.

Задаток, уплаченный участником аукциона, ставшим победителем (лицом, приравненным к победителю), будет засчитан в счет окончательной стоимости Объекта. Задаток, уплаченный участниками аукциона, не ставшими победителем аукциона (лицом, приравненным к победителю), Организатор торгов возвращает безналичным платежом на их счета в течение 5 рабочих дней со дня проведения аукциона.

Победитель торгов (лицо, приравненное к победителю) обязан: в течение 3-х рабочих дней после подписания протокола о результатах аукциона уплатить Организатору аукциона вознаграждение по результатам аукциона в размере 4 % от окончательной цены продажи Объекта; в течение 5 календарных дней после подписания протокола о результатах аукциона заключить с Продавцом договор купли-продажи Объекта; в течение 5 календарных дней с момента заключения договора купли-продажи выплатить Продавцу стоимость Объекта, сформированную в установленном порядке

Организатор: Гомельский филиал РУП «Институт недвижимости и оценки», г. Гомель, ул. Артёма, 23, тел.: +375 232 32-46-47; 32-18-95; +375 29 170-46-47.
сайт: ino.by • e-mail: auction-gino@gino.by
Продавец: Унитарное предприятие «Торговый дом «Молочное кружево», г. Гомель, ул. Братьев Лизюковых, 1А, тел.: +375 29 176-47-31, +375 44 747-01-81

Извещение о проведении открытого аукциона № 18/23 ПО ПРОДАЖЕ КВАРТИРЫ И АДМИНИСТРАТИВНО-ТОРГОВЫХ ПОМЕЩЕНИЙ в Минске по ул. Кропоткина, 59

№ лота	Предмет аукциона	Начальная цена продажи лота
1	Изолированное помещение с инвентарным номером 500/D-7988187468, расположенное по адресу: г. Минск, ул. Кропоткина, 59-165, площадь – 118,6 кв. м, назначение – квартира, наименование – квартира	251 050 долларов США
2	Изолированное помещение с инвентарным номером 500/D-7988197976, расположенное по адресу: г. Минск, ул. Кропоткина, 59-336, площадь – 63,2 кв. м, назначение – административно-торговое помещение, наименование – административно-торговое помещение	102 330 долларов США с учетом НДС
3	Изолированное помещение с инвентарным номером 500/D-7988187477, расположенное по адресу: г. Минск, ул. Кропоткина, 59-325, площадь – 72,1 кв. м, назначение – административно-торговое помещение, наименование – административно-торговое помещение	116 740 долларов США с учетом НДС

Сумма задатка по каждому лоту – 8 000 бел. руб., шаг аукциона – 5 % от начальной цены продажи

Продавец: СООО «ИНФОРЕАЛТ», ул. Пономаренко, 35А, пом. 306, г. Минск, 220015, тел. +375 17 390 40 06.
Организатор аукциона: ООО «Реалконсалтинг», ул. Пономаренко, 35А, пом. 701, каб. 8, г. Минск, 220015, тел. +375 17 256-61-35

Для участия в аукционе необходимо:
1. внести задаток на расчетный счет продавца BY43BLNB30120000286869000933 в ОАО «БНБ-Банк», г. Минск, БИК BLNBBY2X, получатель платежа – СООО «ИНФОРЕАЛТ», УНП 191301975, назначение платежа – «Задаток для участия в аукционе № 18/23 по лоту № (номер лота в соответствии с извещением)». Для участия в аукционе по нескольким лотам необходимо внести установленную сумму задатка по каждому лоту;
2. подать заявление на участие в аукционе с приложением предусмотренных Положением о порядке организации и проведения аукциона № 18/23 (далее – Положение) документов. Заявления на участие в аукционе принимаются в рабочие дни с 9.00 до 18.00 по адресу: г. Минск, ул. Пономаренко, 35А, пом. 701, каб. 8.
Последний день приема заявлений и внесения задатка: 18.09.2023 до 17.00. Аукцион состоится 20.09.2023 в 11.00, по адресу: г. Минск, ул. Пономаренко, 35А, п. 701

Победителем аукциона объявляется участник аукциона, предложивший наиболее высокую цену. В случае если заявление на участие в аукционе подано только одним участником или для участия в нем явился только один участник (далее – единственный участник), предмет аукциона продается этому участнику, с его согласия, по начальной цене, увеличенной на 5 процентов.

Возмещение затрат на организацию и проведение аукциона осуществляется победителем аукциона (единственным участником) по фактическим затратам, определенным в соответствии с Положением, в течение 3 рабочих дней со дня проведения аукциона путем перечисления на расчетный счет Организатора суммы этих затрат.

Победитель аукциона (единственный участник, согласившийся приобрести предмет аукциона по начальной цене, увеличенной на 5 процентов) уплачивает Организатору аукциона вознаграждение в размере 2 процентов от конечной цены продажи предмета аукциона в течение 3 рабочих дней со дня проведения аукциона путем перечисления на расчетный счет Организатора аукциона. Оплата вознаграждения производится в белорусских рублях по курсу доллара США к белорусскому рублю, установленному Национальным Банком Республики Беларусь на день проведения аукциона.

Срок подписания договора купли-продажи предмета аукциона – в течение 30 дней со дня проведения аукциона. Срок оплаты предмета аукциона по договору купли-продажи – в течение 7 дней со дня заключения договора купли-продажи, если стороны договора не договорятся об ином сроке. Оплата предмета аукциона производится в белорусских рублях по курсу доллара США к белорусскому рублю, установленному Национальным банком Республики Беларусь на дату платежа.

Участнику, выигравшему аукцион, и единственному участнику, согласившемуся приобрести предмет аукциона по цене, увеличенной на 5 процентов, внесенный задаток учитывается в счет исполнения обязательств по договору, заключенному по результатам аукциона, другим участникам задаток возвращается в течение 5 рабочих дней со дня проведения аукциона. Собственник имеет право снять предмет аукциона с торгов в любое время до даты проведения аукциона, о чем Организатором аукциона извещаются участники аукциона

Контакты Организатора аукциона: +375 (17) 256-61-35 +375 (25) 549-86-22 • auction@expertiza.by http://www.expertiza.by

---

РУП «ИНСТИТУТ НЕДВИЖИМОСТИ И ОЦЕНКИ» (Организатор аукциона) извещает о проведении открытого аукциона по продаже имущества ОАО «МТЗ» (Продавец)

Аукцион состоится **18.09.2023** в **11.00**
по адресу: г. Минск, ул. Комсомольская, д. 11, 3-й этаж, каб. 4.

Лот № 1: Чердачное помещение, инв. № 500/D-708113334, 40,9 кв. м, 1996 г.п., г. Минск, ул. Некрасова, д. 28-264.

Начальная цена с НДС 20 % – 96 400,00 руб.
Задаток – 9 640,00 руб. Шаг аукциона – 5 %.

Порядок оформления участия в аукционе, порядок его проведения, а также определения лица, выигравшего аукцион, содержатся в информации о проведении аукциона, опубликованной на сайте Организатора аукциона – ino.by. Задаток перечисляется на р/с BY85BAPB30127802900100000000 в ОАО «Белагропромбанк», BIC BAPBBY2X. Получатель – РУП «Институт недвижимости и оценки», УНП 190055182.

Окончание приема заявлений и задатка – 14.09.2023 в 11.00.

Организатор аукциона:
220030, г. Минск, ул. Комсомольская, 11, пом. 9,
☎ 8 (017) 324-70-57, 8 (029) 356-90-03, 8 (029) 550-09-52
• www.ino.by • e-mail: torgi@ino.by

УНП 190055182

ОАО «Гомельоблреклама» филиал «Эксперт-Услуга» (организатор аукциона) по поручению Открытого акционерного общества «Новобелицкая торговая компания «Алеся» (продавец) извещает о проведении 7 сентября 2023 года открытого повторного аукциона по продаже имущества в 11.00 в городе Гомеле по улице Гагарина, 20, 2-й этаж

№ лота	Наименование предметов торгов	Начальная цена продажи имущества, с учетом НДС (20 %), бел. руб.	Сумма задатка, с учетом НДС (20 %), бел. руб.
1	**Изолированное помещение с инв. № 350/D-341396,** общей площадью **26,6 кв. м**, назначение – торговое помещение, наименование – **торговое помещение**. Адрес: Гомельская обл., г. Гомель, ул. Пеназькова Д.Н., 59-3. **Информация о земельном участке:** расположено на земельном участке с кадастровым номером **340100000006005342,** общей площадью **0,1200 га (право аренды)**. **Местоположение (адрес):** Гомельская обл., г. Гомель, ул. Пенязькова Д.Н., 59. **Целевое назначение земельного участка:** для эксплуатации и обслуживания магазина. **Условие продажи:** цель использования объектов – любая, кроме розничной торговли продтоварами и общественного питания	**72 000,00**	7 200,00

Продавец: Открытое акционерное общество «Новобелицкая торговая компания «Алеся», 246021, г. Гомель, ул. Республиканская, 5.

Порядок ознакомления с имуществом (осмотр) и заключение договора купли-продажи осуществляется по контактному тел.: **8 (044) 708-61-39 Буланович Николай Олегович.**

Шаг аукционных торгов – 5 (пять) % от начальной цены предмета аукциона.

Для участия в аукционе необходимо:

1. Оплатить задаток на расчетный счет **Продавца торгов** **(Открытое акционерное общество «Новобелицкая торговая компания «Алеся»):** Р/с BY08BLBB30120400030267001001 в Дирекции по Гомельской обл. ОАО «Белинвестбанк», БИК BLBBBY2X, УНП 400030267, назначение платежа – задаток за участие в аукционных торгах по лоту № 1 (задаток для участия в аукционе перечисляется до подачи заявления).

2. Подать заявление организатору аукциона по установленной форме с приложением необходимых документов можно **с 18 августа 2023 г.** по адресу: г. Гомель, ул. Гагарина, 20, 2-й этаж, каб. «Эксперт-Услуга» в рабочие дни с 09.00 до 13.00 и с 14.00 до 16.00.

Прием заявлений для участия в аукционе **заканчивается 5 сентября 2023 г. в 16.00 включительно (предварительно по контактным телефонам Организатора торгов).** Заявления, поступившие после установленного срока, не принимаются. Организатор аукциона вправе отказаться от проведения аукциона в любое время, но не позднее чем за три календарных дня до его проведения. В случае если аукцион признан несостоявшимся, в силу того, что заявление на участие в нем подано только единственным участником, объект аукциона продается этому участнику при его согласии по начальной цене, увеличенной на 5 (пять) %. Участник торгов имеет право до начала торгов письменно отозвать свое заявление на участие. Неявка участника торгов на торги признается отказом от участия в торгах. В этих случаях сумма внесенного им задатка возвращается **Продавцом** в течение **5 (пяти) рабочих дней** со дня проведения торгов. Победителями торгов будут признаны участники, предложившие более высокую цену. Лица, являющиеся победителями торгов, обязаны: подписать протокол о результатах аукциона; произвести оплату за услуги (вознаграждение) по организации и проведению торгов в течение **3 (трех) рабочих дней** с момента подписания протокола, а также возместить Продавцу затраты за публикацию в газете «Звязда» в течение **3 (трех) рабочих дней** с момента подписания протокола; заключить договор купли-продажи в течение **10 (десяти) календарных дней** от даты подписания протокола о результатах аукциона, оплатить приобретаемое имущество Продавцу в течение **90 (девяноста) календарных дней** после подписания договора купли-продажи. Проводится аукцион в соответствии с Положением открытого акционерного общества «Гомельоблреклама» филиал «Эксперт-Услуга» о порядке организации и проведения аукционов по продаже имущества и права на заключение договоров аренды нежилых помещений (их части).

Извещение о проведении аукциона размещено на сайтах: организатора аукциона – www.expert-usluga.by (раздел «Аукционы»), Государственного комитета по имуществу Республики Беларусь www.gki.gov.by в разделе «Продажа/Аренда имущества», далее – «Продажа и аренда государственной недвижимости. Единая база».

Порядок оформления участия в аукционе, в том числе документации необходимой для регистрации участника торгов, порядок проведения аукциона размещены на официальном сайте Организатора торгов – www.gomeloblreklama.by, www.expert-usluga.by, раздел «Аукционы».

Дополнительная информация по контактным телефонам Организатора аукциона: 8 (0232) 23-23-56, 8 (044) 599-18-16.

ИЗВЕЩЕНИЕ О ПРОВЕДЕНИИ ПОВТОРНОГО ОТКРЫТОГО АУКЦИОНА

Открытое акционерное общество

«Дорожно-строительный трест № 3»

проводит **12 сентября 2023 года в 11.30** повторный открытый аукцион по продаже имущества.

1. Наименование продавца – организатора аукциона, его место нахождения и контактные телефоны: ОАО «ДСТ № 3», г. Могилев, ул. Космонавтов, 23, тел. 8 0222 712424.

2. Наименование имущества и его местонахождение, начальная цена.

К отчуждению предлагается:
капитальное строение с инвентарным номером 710/С-4236, площадью 657,3 кв. м,
назначение – здание административно-хозяйственное,
наименование – АДМИНИСТРАТИВНО-БЫТОВОЙ КОРПУС,
составные части и принадлежности – отапливаемая пристройка, благоустройство территории, асфальтобетонное покрытие, ограждение металлическое, ограждение железобетонное,
расположенное на земельных участках с кадастровыми номерами 741000000007002893, 741000000007002894 по адресу: Могилевская обл., г. Бобруйск, ул. Бахарова, 278.
Суммарная начальная стоимость имущества 156000,00 белорусских рублей без учета НДС.

3. Информация о земельном участке. Имущество, предлагаемое к отчуждению, расположено на земельных участках с кадастровыми номерами: 741000000007002893, площадью 0,2401 га, находящемся в срочном возмездном владении и пользовании (договор аренды земельного участка № 108 от 12.09.2019);

741000000007002894, площадью 0,0465 га, находящемся в срочном возмездном владении и пользовании (договор аренды земельного участка № 107 от 12.09.2019).

4. Дата, время и место проведения аукциона: **12.09.2023 в 11.30** по адресу: г. Могилев, ул. Космонавтов, 23, конференц-зал.

5. Место, дата и время окончания приема заявлений на участие в аукционе с прилагаемыми к ним документами: г. Могилев, ул. Космонавтов, 23, кабинет 33; **дата: 06.09.2023; время: 17.00**.

При подаче заявления лицо, желающее принять участие в аукционе, подписывает с ОАО «ДСТ № 3» соглашение о правах и обязанностях сторон в процессе подготовки и проведения аукциона.

На участие в аукционе к заявлению прилагаются:

- документ, подтверждающий внесение задатка на текущий (расчетный) банковский счет, указанный в извещении, с отметкой банка;
- копия (без нотариального засвидетельствования) устава (учредительного договора – для коммерческой организации, действующей только на основании учредительного договора), имеющего штамп, свидетельствующий о проведении государственной регистрации, – для юридических лиц Республики Беларусь;
- копия (без нотариального засвидетельствования) свидетельства о государственной регистрации – для индивидуальных предпринимателей Республики Беларусь;
- доверенность (в случае необходимости).

6. Срок возможного снятия имущества с аукциона: за 3 дня до даты проведения аукциона.

7. Участник аукциона за 3 дня до проведения аукциона должен перечислить организатору аукциона задаток в размере 10 % от первоначальной стоимости без НДС. Реквизиты текущего (расчетного) счета, на который должна быть перечислена сумма задатка: р/с BY54BPSB30121192410119330000, код BPSBBY2X в ОАО «Сбер Банк», УНП 700049607.

8.Информация о порядке и сроках возмещения затрат на организацию и проведение аукциона: в течение 10 рабочих дней после утверждения протокола победитель аукциона (претендент на покупку) обязан возместить затраты на организацию и проведение аукциона.

9.Сроки подписания договора купли-продажи имущества. Договор купли-продажи имущества должен быть подписан победителем аукциона (претендентом на покупку) в редакции организатора аукциона после возмещения затрат на организацию и проведение аукциона и предоставления организатору аукциона копий платежных документов, но не позднее 5 рабочих дней.

10. Порядок, в соответствии с которым проводится аукцион: Положение о порядке организации и проведения аукционов по продаже имущества, находящегося в собственности ОАО «ДСТ № 3» (утверждённое приказом генерального директора № 5 от 03.01.2022).

11. Извещение о проведении открытого аукциона по продаже вышеназванного имущества ОАО «ДСТ № 3» опубликовано в газете «Звязда» 29.04.2023 и на сайте ОАО «ДСТ № 3».

ИЗВЕЩЕНИЕ О ПРОВЕДЕНИИ ПОВТОРНОГО ОТКРЫТОГО АУКЦИОНА

Открытое акционерное общество

«Дорожно-строительный трест № 3»

проводит **12 сентября 2023 года в 12.00** повторный открытый аукцион по продаже имущества.

1. Наименование продавца – организатора аукциона, его место нахождения и контактные телефоны: ОАО «ДСТ № 3», г. Могилев, ул. Космонавтов, 23, тел. 8 0222 712424.

2. Наименование имущества и его местонахождение, начальная цена.

К отчуждению предлагается:
капитальное строение с инвентарным номером 710/С-4270, площадью 23,0 кв. м, назначение – здание нежилое,
наименование – ТЕХНОЛОГИЧЕСКАЯ ПЛОЩАДКА (КПП),
составные части и принадлежности – площадка, забор,
расположенное на земельных участках с кадастровыми номерами 741000000007002892 по адресу: Могилевская обл., г. Бобруйск, ул. Бахарова, 276Б.

Суммарная начальная стоимость имущества 49 280,00 белорусских рублей без учета НДС.

3.Информация о земельном участке. Имущество, предлагаемое к отчуждению, расположено на земельном участке с кадастровыми номером: 741000000007002892, площадью 0,3955 га, находящемся в срочном возмездном владении и пользовании (договор аренды земельного участка № 107 от 12.09.2019).

4. Дата, время и место проведения аукциона: **12.09.2023 в 12.00** по адресу: г. Могилев, ул. Космонавтов, 23, конференц-зал.

5. Место, дата и время окончания приема заявлений на участие в аукционе с прилагаемыми к ним документами: г. Могилев, ул. Космонавтов, 23, кабинет 33; **дата: 06.09.2023; время: 17.00**. При подаче заявления лицо, желающее принять участие в аукционе, подписывает с ОАО «ДСТ № 3» соглашение о правах и обязанностях сторон в процессе подготовки и проведения аукциона.

На участие в аукционе к заявлению прилагаются:

- документ, подтверждающий внесение задатка на текущий (расчетный) банковский счет, указанный в извещении, с отметкой банка;
- копия (без нотариального засвидетельствования) устава (учредительного договора – для коммерческой организации, действующей только на основании учредительного договора), имеющего штамп, свидетельствующий о проведении государственной регистрации, – для юридических лиц Республики Беларусь;
- копия (без нотариального засвидетельствования) свидетельства о государственной регистрации – для индивидуальных предпринимателей Республики Беларусь;
- доверенность (в случае необходимости).

6. Срок возможного снятия имущества с аукциона: за 3 дня до даты проведения аукциона.

7. Участник аукциона за 3 дня до проведения аукциона должен перечислить организатору аукциона задаток в размере 10 % от первоначальной стоимости без НДС. Реквизиты текущего (расчетного) счета, на который должна быть перечислена сумма задатка: р/с BY54BPSB30121192410119330000, код BPSBBY2X в ОАО «Сбер Банк», УНП 700049607.

8. Информация о порядке и сроках возмещения затрат на организацию и проведение аукциона: в течение 10 рабочих дней после утверждения протокола победитель аукциона (претендент на покупку) обязан возместить затраты на организацию и проведение аукциона.

9. Сроки подписания договора купли-продажи имущества. Договор купли-продажи имущества должен быть подписан победителем аукциона (претендентом на покупку) в редакции организатора аукциона после возмещения затрат на организацию и проведение аукциона и предоставления организатору аукциона копий платежных документов, но не позднее 5 рабочих дней.

10. Порядок, в соответствии с которым проводится аукцион: Положение о порядке организации и проведения аукционов по продаже имущества, находящегося в собственности ОАО «ДСТ № 3» (утверждённое приказом генерального директора № 5 от 03.01.2022).

11. Извещение о проведении открытого аукциона по продаже вышеназванного имущества ОАО «ДСТ № 3» опубликовано в газете «Звязда» 29.04.2023 и на сайте ОАО «ДСТ № 3».

Центр Промышленной Оценки

• ОРГАНИЗАЦИЯ АУКЦИОНОВ
• ОЦЕНКА ВСЕХ ВИДОВ ИМУЩЕСТВА

ИЗВЕЩЕНИЕ О ПРОВЕДЕНИИ ПОВТОРНЫХ ЭЛЕКТРОННЫХ ТОРГОВ В ФОРМЕ ОТКРЫТОГО АУКЦИОНА

Организатор аукциона	ЗАО «Центр промышленной оценки», г. Минск, ул. Мележа, 5/2, пом. 1703
Продавец	ОАО «БЕЛХИМ», Минская обл., Дзержинский р-н, Фанипольский с/с, 19
Оператор ЭТП	ООО «ИПМ-Консалт оценка», г. Минск, ул. Мележа, 5/2, пом. 1703. Адрес ЭТП: **www.ipmtorgi.by**

Предмет электронных торгов: оборудование, расположенное по адресу: г. Минск ул. Бабушкина, 22

№ лот	Наименование	Начальная цена с НДС 20 %, бел. руб.
1	Полуавтоматическая флексографская печатная просекательно-рилевочная машина. Модель BYKM-II 1200x1200, инв. номер 515T	**47 100,00** (снижена на 50 %)
2	Полуавтоматическая флексографская печатная просекательно-рилевочная машина. Модель YKS-1225, инв. номер 323T	**58 680,00** (снижена на 40 %)
3	Полуавтоматическая флексографская печатная просекательно-рилевочная машина. Модель YKS-1022, инв. номер 21T	**45 780,00** (снижена на 50 %)
Оборудование, реализуемое одним лотом, по адресу: Минская обл., Дзержинский р-н, Фанипольский с/с, 19, в составе:		
4	- Экструзионная линия, модель «FCL 21/SH PROCAST», для производства стретч-пленки (эктструдер в сборе) Dolce, 2004 г. в., инв. номер нф00028; - Холодильное оборудование № 1, Dolce, 2015 г., инв. номер нф00027	**1 731 609,60** (снижение 44 %)

Задаток 10 % от начальной цены лотов №№ 1–3 и 5 % от начальной цены лота № 4 в белорусских рублях перечисляется на р/с BY47 BELB 3012 0028 5000 3022 6000 в ОАО «Банк БелВЭБ», БИК BELBBY2X, УНП 191021390, получатель платежа – ЗАО «Центр промышленной оценки»

Срок подписания договора купли-продажи: 30 календарных дней после проведения аукциона (по лотам №№ 1–3) и 90 календарных дней после проведения аукциона (по лоту № 4)

Условия оплаты предмета электронных торгов: 100 % оплата стоимости в течение 15 календарных дней после заключения договора купли-продажи (по лотам №№ 1–3) и в течение 30 (тридцати) календарных дней после заключения договора купли-продажи (если между продавцом и покупателем не достигнута иная договоренность по срокам и о порядке оплаты за предмет аукциона) (по лоту № 4)

Электронные торги проводятся в соответствии с регламентом электронной торговой площадки «ИПМ-Торги», размещенным по адресу: www.ipmtorgi.by. **Ответственность** участника аукциона, его **права и обязанности**, **штрафные санкции** прописаны в **соглашении** о правах и обязанностях сторон в процессе подготовки и проведения аукциона. Данное соглашение является договором присоединения и размещается на странице лота во вкладке «Документы» по адресу: www.ipmtorgi.by. Страница лота по указанному адресу содержит также информацию о типе торгов и общих правилах их проведения. Победителем аукциона признаётся участник, предложивший максимальную цену

Победитель аукциона либо единственный участник электронных торгов, согласившийся приобрести предмет аукциона по начальной цене, увеличенной на 5 %, обязан возместить затраты на их проведение и оплатить вознаграждение организатору аукциона в размере **4 % (по лотам №№ 1–3) и 0,8 % (по лоту № 4)** от цены продажи предмета аукциона в течение **3 (трех) рабочих дней** со дня проведения электронных торгов

Организатор электронных торгов имеет право снять предмет аукциона с электронных торгов в любое время до момента определения победителя электронных торгов без объяснения причин снятия

Предыдущее извещение опубликовано в газете «Звязда» от 08.06.2023 г. (по лотам №№ 1–3), в газете «Звязда» от 12.05.2023 г. (по лоту № 4)

Дата и время начала и окончания электронных торгов: с 11.00 до 13.00 05.09.2023. Торги продлеваются на 10 минут с момента подачи ставки в случае, если ставка поступила менее чем за 10 минут до окончания торгов

Дата и время окончания приема заявок

Заявки на участие в электронных торгах принимаются **по 04.09.2023 до 17.00** на ЭТП «ИПМ-Торги» по адресу www.ipmtorgi.by

Контактные данные	**Тел.: +375 17 280-36-37; 8029-317-95-42. E-mail: auction@cpo.by**

ИЗВЕЩЕНИЕ О ПРОВЕДЕНИИ ПОВТОРНОГО ОТКРЫТОГО АУКЦИОНА

Открытое акционерное общество «Дорожно-строительный трест № 3»

проводит **12 сентября 2023 года в 11.00** повторный открытый аукцион по продаже имущества

1. Наименование продавца – организатора аукциона, его место нахождения и контактные телефоны: ОАО «ДСТ № 3», г. Могилев, ул. Космонавтов, 23, тел. 8 0222 712424.

2. Наименование имущества и его местонахождение, начальная цена.

К отчуждению предлагаются:

• капитальное строение с инвентарным номером 710/С-72602, площадью 108,00 кв. м, назначение – здание специализированное иного назначения, наименование – бытовое помещение, составные части и принадлежности – отапливаемая пристройка, благоустройство территории, асфальтобетонное покрытие, ограждение железобетонное, ворота центральные, калитка, расположенное на земельном участке с кадастровым номером 741000000007000161, по адресу: Могилевская обл., г. Бобруйск, ул. Бахарова, 278Б;

• капитальное строение с инвентарным номером 710/С-4239, площадью 644,0 кв. м, назначение – здание нежилое, наименование – гараж с котельной, составные части и принадлежности – две пристройки, холодная пристройка, расположенное на земельном участке с кадастровым номером 741000000007000161, по адресу: Могилевская обл., г. Бобруйск, ул. Бахарова, 278Б/2;

• капитальное строение с инвентарным номером 710/С-4244, площадью 497,0 кв. м, назначение – здание нежилое, наименование – гаражи № 2, составные части и принадлежности – пристройка, расположенное на земельном участке с кадастровым номером 741000000007000161, по адресу: Могилевская обл., г Бобруйск, ул. Бахарова, 278Б/3;

• капитальное строение с инвентарным номером 710/С-4271, площадью 19,0 кв. м, назначение – здание нежилое, наименование – автозаправочная станция, составные части и принадлежности – насыпь для емкостей, мощение, расположенное на земельном участке с кадастровым номером 741000000007000161, по адресу: Могилевская обл., г. Бобруйск, ул. Бахарова, 278Б/4;

• капитальное строение с инвентарным номером 710/С-4238, площадью 60,0 кв. м, назначение – здание нежилое, наименование – здание стоянки дорожной техники, составные части и принадлежности – навес, расположенное на земельном участке с кадастровым номером 741000000007000161 по адресу: Могилевская обл., г. Бобруйск, ул. Бахарова, 278Б/1.

• капитальное строение с инвентарным номером 710/С-4269, площадью 11,0 кв. м, назначение – здание нежилое, наименование – здание КНС, расположенное на земельном участке с кадастровым номером 741000000007002891, по адресу: Могилевская обл., г. Бобруйск, ул. Бахарова, 274А.

Имущество по частям не продаётся.

Суммарная начальная стоимость имущества 253 120,00 белорусских рублей без учета НДС.

3. Информация о земельном участке. Имущество, предлагаемое к отчуждению расположено на земельных участках с кадастровыми номерами:

- 741000000007000161, площадью 1,1195 га, находящемся в постоянном пользовании ОАО «ДСТ № 3»,
- 741000000007002891, площадью 0,004 га, находящемся в постоянном пользовании ОАО «ДСТ № 3».

4. Дата, время и место проведения аукциона: **12.09.2023 в 11.00** по адресу: г. Могилев, ул. Космонавтов, 23, конференц-зал.

5. Место, дата и время окончания приема заявлений на участие в аукционе с прилагаемыми к ним документами: г. Могилев, ул. Космонавтов, 23, кабинет 33; **дата: 06.09.2023; время: 17.00.**

При подаче заявления лицо, желающее принять участие в аукционе, подписывает с ОАО «ДСТ № 3» соглашение о правах и обязанностях сторон в процессе подготовки и проведения аукциона.

На участие в аукционе к заявлению прилагаются:

- документ, подтверждающий внесение задатка на текущий (расчетный) банковский счет, указанный в извещении, с отметкой банка;
- копия (без нотариального засвидетельствования) устава (учредительного договора – для коммерческой организации, действующей только на основании учредительного договора), имеющего штамп, свидетельствующий о проведении государственной регистрации, – для юридических лиц Республики Беларусь;
- копия (без нотариального засвидетельствования) свидетельства о государственной регистрации – для индивидуальных предпринимателей Республики Беларусь;
- доверенность (в случае необходимости).

6. Срок возможного снятия имущества с аукциона: за 3 дня до даты проведения аукциона.

7. Участник аукциона за 3 дня до проведения аукциона должен перечислить организатору аукциона задаток в размере 10 % от первоначальной стоимости без НДС.

Реквизиты текущего (расчетного) счета, на который должна быть перечислена сумма задатка: р/с BY54BPSB30121192410119330000, код BPSBBY2X в ОАО «Сбер Банк», УНП 700049607.

8. Информация о порядке и сроках возмещения затрат на организацию и проведение аукциона: в течение 10 рабочих дней после утверждения протокола победитель аукциона (претендент на покупку) обязан возместить затраты на организацию и проведение аукциона.

9. Сроки подписания договора купли-продажи имущества. Договор купли-продажи имущества должен быть подписан победителем аукциона (претендентом на покупку) в редакции организатора аукциона после возмещения затрат на организацию и проведение аукциона и предоставления организатору аукциона копий платежных документов, но не позднее 5 рабочих дней.

10. Порядок, в соответствии с которым проводится аукцион: Положение о порядке организации и проведения аукционов по продаже имущества, находящегося в собственности ОАО «ДСТ № 3» (утвержденное приказом генерального директора № 5 от 03.01.2022).

11. Извещение о проведении предыдущего аукциона по продаже имущества ОАО «ДСТ № 3» размещено в газете «Звязда» 29.04.2022, на сайте ОАО «ДСТ № 3».

ИНФОРМАЦИЯ

о проведении открытого аукциона по продаже недвижимого имущества, принадлежащего

ОАО «ПРОМЖИЛСТРОЙ»

Организатор аукциона – МГ УКП «Центр по приватизации»,
212022, г. Могилев, ул. Космонавтов, 19,
тел.: 8-0222-42-25-64, 8-029-15-15-444.
Аукцион состоится 18 сентября 2023 года в 15.00
по адресу: г. Могилев, ул. Космонавтов, 19, каб. 101.

Предмет аукциона (наименование объекта, его местонахождение, арендуемая площадь, кв. м):

ЛОТ № 1 – капитальное строение (производственный корпус № 2) с инв. № 700/С-3677, общей площадью 432,5 кв. м, расположенное по адресу: г. Могилев, пр-т Шмидта, 102А;
- капитальное строение (сети эл./снабжения) с инв. № 700/С-107687, протяженностью 54,4 м, капитальное строение (сети канализационные) с инв. № 700/С-107689, протяженностью 2,6 м, капитальное строение (сети водопроводные) с инв. № 700/С-107690, протяженностью 22,4 м, расположенные по адресу: г. Могилев, пр-т Шмидта.

Начальная цена продажи – 135 475 р. 02 к. (с учетом НДС).

Заявки принимаются ежедневно в рабочие дни с 8.00 до 16.00 (обеденный перерыв с 13.00 до 14.00) по адресу: г. Могилев, ул. Космонавтов, 19, каб. 100.
Последний день приема заявлений и внесения задатка – 14 сентября 2023 года до 13.00.
Заявления, поступившие после указанного срока, не рассматриваются.
Информация об опубликовании извещения размещена на официальных сайтах
Могилевского областного исполнительного комитета **www.mogilev-region.gov.by**,
Могилевского городского исполнительного комитета **www.mogilev.gov.by.**

УНП 700008710

СЁННЯ

Сонца

	Усход	Заход	Даўжыня дня
Мінск —	5.52	20.33	14.41
Віцебск —	5.38	20.27	14.49
Магілёў —	5.42	20.23	14.41
Гомель —	5.40	20.20	14.40
Гродна —	6.08	20.48	14.40
Брэст —	6.13	20.44	14.31

Месяц

Маладзік 16 жніўня. Месяц у сузор'і Дзевы.

Імяніны

Пр. *Дар'і, Еўдакіі, Марыі, Ноны, Сямёна.*
К. *Алены, Браніславы, Ілоны, Браніслава.*

Фота Анатолія КЛЕШЧУКА.

ЗАЎТРА

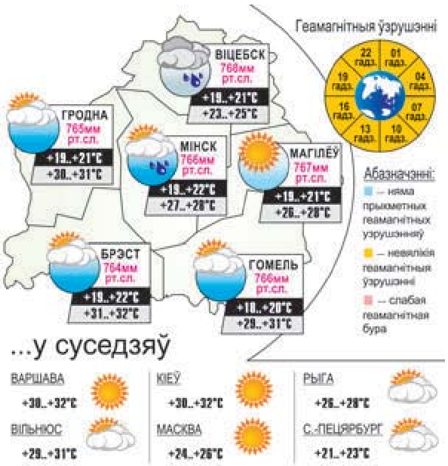

«Полымя»: надрукавана ў жніўні

«...У СЯЙВЕ ШМАТМІЛЬЯРДНЫХ ЗОР»

У «тоўстым» літаратурна-мастацкім часопісе штонумар чакаеш, які раман ці аповесць прапануюць да сустрэчы з табой, чытачом, гэтым разам. Не выключэнне і восьмы, жнівеньскі, нумар. Працягваецца публікацыя рамана-версіі Уладзіміра Гаўрыловіча «Любі бліжняга твайго...» Твор хаця і спалучае розныя часіны, вельмі блізкі да нашага сённяшняга жыцця, якое сапраўды не абыходзіцца без інфармацыйна супрацьстаяння, без болю і сардэчнай трывогі. «...— А тое, што гэта ж, што б ні казалі, таксама была апрабавана новая інфармацыйна-прапагандысцкая тэхналогія. Менавіта так уздзейнічаюць на нашу моладзь, безаглядна «залазяць» у іх мозг. Для нашых апанентаў галоўнае — уцягнуць іх, маладых, у такія акцыі. А потым — што будзе, тое і будзе! Пра законы ў такі час, калі мысленне ў натоўпу адключаецца поўнасцю, забываюцца. Да чаго звяджу: вось і сёння, калі з зямлі сыходзяць у нябёсы апошнія сапраўдныя ветэраны вайны, франтавікі і партызаны, некаторыя маладыя ды

гарачыя нават не хочуць задумвацца: чаму ж менавіта зараз гэтак актыўна стала абмяркоўвацца тэма паліцаяў?..» — задаецца пытаннямі палітолаг на тэлебачанні ў рамане У. Гаўрыловіча.

У раздзеле «Паэзія і проза» — публікацыя падборкі вершаў Генадзя Пашкова пад агульнай назвай «У памяці маёй». «Я гляджу на жнівеньскія зоры. // Усё жыве і рухаецца там. // Тых гірляндаў яркія узоры // аніколі не спасцігнуць нам. // І я ўвесь, прасветлены, без цаню, // у сяйве шматмільярдных зор // думаю пра наша атачэнне — // гэткае бязмернае вакол!..» З вершамі выступае ў жнівеньскім нумары і Аліна Легастаева: яе падборка носіць назву «У дарозе лёгка думаць». Надрукавана ў часопісе апавяданне Аляксандра Быкава «Кропка сінгулярнасці». Вядомы празаік Георгій Марчук узяўся за асваенне неспадзяванага для сябе і для чытачоў жанру — «Полымя» друкуе падборку «Байкі» слыннага раманіста.

«Навуковыя публікацыі» (нагадаем, што часопіс носіць і ВАКаўскі характар, друкуе выступленні маладых і сталых вучоных, аспірантаў і часам нават магістрантаў) прадстаўляюць артыкул Міколы Мікуліча «З сяўнёю, поўнаю зярнят...» (у падзагалоўку: «Творчая індывідуальнасць Міхася Машары»). «Успаміны» знаёмяць з працягам «нарыса памяці» паэта Казіміра Камейшы «Па літфондаўскай пуцёўцы». Аўтар рэльефна, вобразна, з багатымі дэталямі вымалёўвае партрэты Анатоля Вялюгіна, Піліпа Пестрака, Міхася Лынькова, Якуба Коласа і іншых літаратурных знакамітасцяў у інтэр'еры Караліўшчавіцкага Дома творчасці, які яшчэ называлі і так: «Камарышчавічы».

Часопіс апошнім часам усё болей увагі аддае бягучаму рэцэнзаванню свежых кніжных навінак. У нумары — водгукі доктара філалагічных навук Таццяны Шамякінай на «Эстэтыку творчасці Максіма Багдановіча» Валерыя Максімовіча («Жыватворная крыніца літаратурнай класікі»), Таццяны Сідаравай на зборнік аповесцяў «Дараванне» з серыі «Сучасная беларуская проза» выдавецтва «Аверсэв» («Шляхамі ісціны праз свет беларускай прозы»). Дарэчы, пра серыю... «Сучасная беларуская проза» абяцае быць шматтомнай. Наперадзе — выхад новых тамоў сучаснай беларускай прозы.

А напрыканцы агляду застаецца параіць усім аматарам даўніны абавязкова прачытаць артыкул доктара фізіка-матэматычных навук Уладзіміра Паўловіча «Буквіцы і два выбітныя творы Францішка Скарыны: тытульны ліст да «Бібліі рускай» і аўтапартрэт».

Мікола БЕРЛЕЖ.

Даты | Падзеі | Людзі

18 ЖНІЎНЯ

У краіне

1903 год — нарадзіўся Леў Ісакавіч Кантаровіч, беларускі вучоны ў галіне акушэрства і гінекалогіі, доктар медыцынскіх навук.

1938 год — нарадзіўся Юрый Міхайлавіч Любімаў, беларускі мастак у галіне дэкаратыўна-прыкладнога мастацтва.

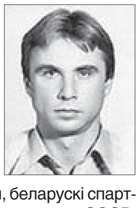

1953 год — нарадзіўся Мікалай Аляксандравіч Нядбальскі, беларускі спартсмен (гімнастыка спартыўная), майстар спорту СССР, майстар спорту СССР міжнароднага класа, заслужаны трэнер Беларусі. Суддзя міжнародный катэгорыі, суддзя на XXVIII Алімпійскіх гульнях (2004).

1958 год — нарадзіўся Аляксандр Мікалаевіч Пяткевіч, беларускі спартсмен і трэнер (настольны тэніс), майстар спорту СССР, заслужаны трэнер Беларусі (1987). Шматразовы чэмпіён Беларусі ў адзіночным, парным і змешаным разрадах.

1978 год — у гарадскім пасёлку Расоны Віцебскай вобласці створаны Музей баявой садружнасці беларускіх, рускіх, латышскіх і літоўскіх партызан. Гарадскі пасёлак Расоны размешчаны на стыку трох дзяржаў — Беларусі, Расіі і Латвіі. У гэтых месцах у час Вялікай Айчыннай вайны на шырокай тэрыторыі быў утвораны Брацкі партызанскі край. Сярод экспанатаў музея шматлікія ўзнагароды воінаў і партызан, імянныя, у тым ліку самаробная партызанская зброя, стралковае і артылерыйскае ўзбраенне, падпольныя друкаваныя выданні, жывапіс, скульптура, макеты, абмундзіраванне перыяду Вялікай Айчыннай вайны. У музеі выстаўвачная і 10 экспазіцыйных залаў. Асобная зала прысвечана вядомаму дзяржаўнаму дзеячу Беларусі Пятру Машэраву.

У свеце

1933 год — нарадзілася Бэла Андрэеўна Рудэнка, расійская оперная спявачка, салістка Вялікага тэатра (1973—1988), народная артыстка СССР. Лаўрэат Дзяржаўнай прэміі СССР (1971).

У гэты ж год нарадзіўся Раман Паланскі, амерыканскі кінарэжысёр, сцэнарыст, прадзюсар. Уладальнік многіх прэстыжных узнагарод у галіне кінамастацтва.

1938 год — нарадзіўся Вадзім Іосіфавіч Мулерман, расійскі спявак, заслужаны артыст РСФСР.

Так гаварыў...

ВАСІЛЬ ЖУКОЎСКІ:

«Пры думцы вялікай, што я чалавек, заўжды ўзвышаюся духам».

УСМІХНЕМСЯ

Сёння раніцай пасля слоў жонкі: «Я хуценька, зараз спушчуся», сядзеў у машыне, чакаў, калі яна адзенецца, каб паехаць па крамах.

Дык вось: дыяметр руля маёй машыны — 32 см! Святлафор міргае чатыры разы перад тым, як пераключыць колер! Я магу не дыхаць 52 секунды!

Калі чужы муж спускае апошнія 50 рублёў на шампанскае і петарды, ён — рамантык, калі свой — бесталкоўшчына.

ЗВЯЗДА БЕЛАРУСКАЯ ГАЗЕТА

ЗАСНАВАЛЬНІКІ: Савет Рэспублікі Нацыянальнага сходу Рэспублікі Беларусь, Палата прадстаўнікоў Нацыянальнага сходу Рэспублікі Беларусь, Савет Міністраў Рэспублікі Беларусь

Выдавец — Рэдакцыйна-выдавецкая ўстанова «Выдавецкі дом «Звязда».

Рэгістрацыйнае пасведчанне нумар 2 ад 17 лютага 2009 года, выдадзенае Міністэрствам інфармацыі Рэспублікі Беларусь.

Дырэктар — галоўны рэдактар КАРЛЮКЕВІЧ Аляксандр Мікалаевіч.

АДРАС: 220013, г. Мінск, вул. Б. Хмяльніцкага, 10а.

ТЭЛЕФОНЫ Ў МІНСКУ: прыёмнай – 311 17 13 (тэл./факс); аддзелаў: пісьмаў — 311 17 44, маркетынгу — 263 66 73, бухгалтэрыі — 311 17 16.

прыём рэкламы тэл./факс: 311 17 27, e-mail: reklama@zviazda.by

Матэрыялы, пазначаныя гэтым значком, носяць рэкламны характар. Адказнасць за змест рэкламы нясуць рэкламадаўцы.

Аўтары апублікаваных матэрыялаў нясуць адказнасць за падбор і дакладнасць фактаў. Іх меркаванні не заўсёды супадаюць з меркаваннем рэдакцыі. Рэдакцыя па сваім меркаванні адбірае і публікуе адрасаваныя ёй пісьмы. Перадрук матэрыялаў, апублікаваных у «Звяздзе», толькі з дазволу рэдакцыі.

www.zviazda.by

e-mail: info@zviazda.by (для зваротаў): zvarot@zviazda.by

Газета аддрукавана ў Рэспубліканскім унітарным прадпрыемстве «Выдавецтва «Беларускі Дом друку». ЛП № 02330/106 ад 30.04.2004. 220013, Мінск, прасп. Незалежнасці, 79/1. Выходзіць 5 разоў на тыдзень.

Тыраж 10.501. Індэкс 63850. Зак. № 1855. Нумар падпісаны ў 19.30 17 жніўня 2023 года.

М 1 2 3 4 5 6 7 8 9 10 11 12
П 1 2 3 4 5 6 7 8 9 10 11 12