ЛЕТА ПРАЦЯГВАЕЦЦА 4

САКРЭТ СЯМЕЙНАГА ШЧАСЦЯ 13

Выдаецца з 9 чэрвеня 1917 г.

Родная газета на роднай мове

ЗВЯЗДА

+TV ПРАГРАМА

8 ВЕРАСНЯ 2023 г. ПЯТНІЦА № 174 (30054)

ЛІЧБА ДНЯ

Амаль 8 мільярдаў долараў

склалі, паводле папярэдніх даных, міжнародныя рэзервовыя актывы Беларусі. Аб гэтым паведамілі ў Нацыянальным банку. За жнівень золатавалютныя рэзервы нашай краіны ўзраслі на 17,7 мільёна долараў (0,2 працэнта).

З першых вуснаў

«МІНСК ВЫСТУПАЕ ЗА СПРАВЯДЛІВЫ, ШМАТПАЛЯРНЫ СВЕТ, І МЫ ІДЗЁМ У АФРЫКУ ЯК СЯБРЫ»

Чым Беларусь можа дапамагчы Экватарыяльнай Гвінеі — падрабязнасці перагавораў Прэзідэнтаў

Беларусь упэўнена працягвае свой курс на ўмацаванне супрацоўніцтва з краінамі Афрыканскага кантынента. Гэтымі днямі праходзіць візіт дэлегацыі Экватарыяльнай Гвінеі краіны на чале з яе Прэзідэнтам Тэадора Абіянгам Нгемам Мбасога. Гэта першы афіцыйны візіт Прэзідэнта Мбасога ў Беларусь. Прыём дэлегацыі з Экватарыяльнай Гвінеі ў Беларусі пацвярджае ўзаемны інтарэс, запатрабаванасць айчыннай прадукцыі і тэхналогій. У графіку дэлегацыі Экватарыяльнай Гвінеі — наведванне беларускіх прадпрыемстваў, знаёмства з патэнцыялам беларускага аграрнага сектара.

Фота БелТА.

Ключавая падзея візіту — перагаворы Прэзідэнта Беларусі Аляксандра Лукашэнкі з Прэзідэнтам Экватарыяльнай Гвінеі Тэадора Абіянгам Нгемам Мбасога. Сустрэча ў Палацы Незалежнасці пачалася з традыцыйнай для такіх візітаў афіцыйнай цырымоніі з удзелам роты ганаровай варты.

«Мы адкрываем перад вамі нашыя сэрцы»

Работа кіраўнікоў дзяржаў пачалася з перагавораў у вузкім саставе. Як заўважыў Аляксандр Лукашэнка, калі ў нас на поўначы кажуць пра Афрыку, гэта ўспрымаецца як нешта рамантычае і загадкавае. «Кожны ўспрымае гэты кантынент па-рознаму. Але ўсе абсалютна згодныя з меркаваннем, што будучыня нашай планеты шмат у чым належыць ад Афрыцы. Я таксама прытрымліваюся такой думкі. Для мяне Афрыка — ужо не загадкавы кантынент», — адзначыў ён. Беларускі лідар расказаў, што раней пераважна наведваў паўночную Афрыку, але ў апошнія гады яму ўдалося пабываць у цэнтры Афрыкі і на поўдні кантынента. «Таму я ўяўляю, што такое Афрыка. І я рады тым працэсам, якія сёння праходзяць у Афрыцы; тым працэсам, якім схільная Афрыка», — падкрэсліў Прэзідэнт. Ён заўважыў, што Афрыка развіваецца. Дзяржавы Афрыканскага кантынента набываюць сваю незалежнасць. Словам, Афрыка вызваляецца ад сваёй каланіяльнай спадчыны. «Вы павінны ведаць, што мы ўсяляк адданыя гэтаму працэсу і будзем усяляк падтрымліваць тыя дзяржавы, якія жадаюць здабыць сваю незалежнасць», — запэўніў кіраўнік дзяржавы.

Аляксандр Лукашэнка падкрэсліў, што Беларусь — тэхналагічная краіна, якая гатовая перадаць свае тэхналогіі народу Экватарыяльнай Гвінеі. «Вы нешта ўбачыце ў нас, пазнаёміцеся з нашымі вытворчасцямі. І калі вам нешта спадабаецца, калі мы на нешта здольныя, калі мы, з вашага пункту гледжання, можам дапамагчы вашай дзяржаве і Афрыцы ў цэлым, вы нам скажыце, мы абавязкова зробім. Абавязкова зробім. Вы павінны ведаць, што вы для нас не чужыя людзі, для беларусаў, для расіян не чужыя. Таму што ў нас ёсць гісторыя супрацоўніцтва, якая адыходзіць у глыбіню развіцця і існавання Савецкага Саюза», — сказаў ён.

СТАР. 2

КАРАТКА

- **Беларусь і Расія перайшлі на аўтастраханванне па «Сіняй карце».**
- Беларусбанк знізіў стаўкі па раней атрыманых крэдытах на нерухомасць.
- **Беларуска Вольга Масціцкая стала ўдзельнікам эксперымента па імітацыі палёту на Месяц.**
- У Беларусі можна анлайн праверыць сапраўднасць любых дакументаў, якія пацвярджаюць асобу.
- **БРСМ запусціў у сацсетках праект да Дня народнага адзінства — гэта патрыятычная маска ў Instagram.**

- За сем месяцаў гэтага года арганізацыі «Беллеспапераправа» нарасцілі экспарт у Кітай на чвэрць.
- **У Беларусі пачалася ўборка кукурузы на зерне.**
- Каля 400 сталічных студэнтаў збяруцца прадпрымальніцкі форум Space Day БДУ.
- **Вадзіцелі кар'ерных самазвалаў будуць змагацца за званне найлепшага ў «Клубе аператараў БелАЗ».**

Напярэдадні

МІНСК — ГОРАД УСМЕШАК

Напярэдадні Дня горада старшыня Мінскага гарадскога выканаўчага камітэта Уладзімір КУХАРАЎ сустрэўся з журналістамі рэспубліканскіх СМІ і падрабязна адказаў на іх шматлікія пытанні.

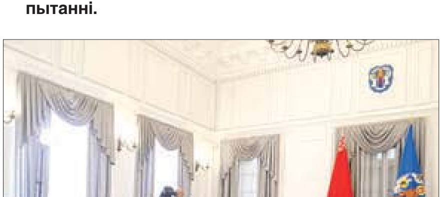

СТАР. 4

Нашы людзі

Не хлебам адным

Як гаспадарка пад Полацкам пабудавала сваю царкву і пасадзіла сад

Раней бульбу ў прамысловых маштабах вырошчвала амаль кожнае сельскагаспадарчае прадпрыемства, цяпер такіх няшмат. У паўночным рэгіёне значныя плошчы яе на Талачынскім кансервавым заводзе і ў ААТ «Кушлікі» Полацкага раёна. У апошняй гаспадарцы сёлета пад другі хлеб адведзена 196 гектараў, але бульба — не адзіны напрамак, на якім спецыялізуюцца аграрыі.

Адкрытае акцыянернае таварыства «Кушлікі» — шматпрофільнае сельскагаспадарчае прадпрыемства Полацкага раёна, якое займаецца жывёлагадоўляй, вырошчвае гародніну і рэалізоўвае элітнае насенне. Дойны статак гаспадаркі налічвае 665 галоў буйной рагатай жывёлы, а агульная плошча сельскагаспадарчых угоддзяў прадпрыемства — амаль 3800 гектараў. «Кушлікі» не ўваходзяць у агрaхолдынг, жывуць на свае сродкі. 50 працэнтаў даходаў прадпрыемства атрымлівае ад жывёлагадоўлі, астатнія 50 — ад раслінаводства. Але расказваць пра дасягненні гэтай гаспадаркі без аповеду пра атмасферу ў калектыве і людзей немагчыма.

Намеснік дырэктара па вытворчасці Аліна ЗАВАДСКАЯ ў яблыневым садзе.

СТАР. 13

ISSN 1990 — 763X

23174>

9 771990 763008

ЗВЯЗДА Да чытача з любоўю!

СА «ЗВЯЗДОЙ» ЦЯПЛЕЙ І ЎТУЛЬНЕЙ!

Ідзе падпіска на IV квартал 2023 года.

ЗАСТАВАЙЦЕСЯ З НАМІ ВОСЕННЮ І ЗІМОЙ. БУДЗЕ ЦІКАВА!

«МІНСК ВЫСТУПАЕ ЗА СПРАВЯДЛІВЫ, ШМАТПАЛЯРНЫ СВЕТ, І МЫ ІДЗЁМ У АФРЫКУ ЯК СЯБРЫ»

(Заканчэнне. Пачатак на 1-й стар.)

«Паколькі вы для нас блізкія і не чужыя людзі, мы вас запрашаем у Беларусь і адкрываем перад вамі нашыя сэрцы», — дадаў беларускі лідар.

«Беларускі народ з'яўляецца брацкім для нас»

У сваю чаргу Тэадора Абіянг Нгема Мбасога падзякаваў за цёплы прыём і гасціннасць. «Хацеў бы адзначыць, што мой прыезд у Беларусь з'яўляецца сведчаннем маёй перакананасці ў тым, што беларускі народ з'яўляецца брацкім для нас, а Беларусь — брацкай для нас краінай», — сказаў ён.

Тэадора Абіянг Нгема Мбасога падкрэсліў, што акрамя пытанняў двухбаковага супрацоўніцтва хацеў бы абмеркаваць з Прэзідэнтам Беларусі і міжнародную праблематыку. «Пры гэтым падкрэсліваю, што мы не забываемся: менавіта Савецкі Саюз, краіны былога Савецкага Саюза адыгралі вялікую ролю ў вызваленні афрыканскага кантынента ад каланіяльнай залежнасці і працягваюць гэта рабіць, — сказаў ён. — Мы набліжаемся да святкавання 100-годдзя набыцця незалежнасці шэрагу афрыканскіх дзяржаў. Але разумеем, што гаворка ідзе аб набыцці свайго роду намінальнай незалежнасці. Мы працягваем заставацца ахвярамі неакаланіялізму, працягваем адчуваць на сабе ціск тых краін, якія спрабуюць працягваць гэтую палітыку».

«Відавочна, што Афрыка перажывае своеасаблівы рэнесанс»

Лідары Беларусі і Экватарыяльнай Гвінеі працягнулі абмяркоўваць пытанні супрацоўніцтва ў пашыраным складзе. Аляксандр Лукашэнка яшчэ раз прывітаў членаў дэлегацыі на беларускай зямлі. Па выніках перагавораў у вузкім складзе ён адзначыў адкрытасць бакоў і гатоўнасць да абмеркавання шырокага спектра пытанняў.

«Відавочна, што Афрыка перажывае своеасаблівы рэнесанс. На нашых вачах яна становіцца ключом да ўстойлівага развіцця планеты ў XXI стагоддзі. Сумесная міратворчая місія лідараў краін Афрыканскага саюза ва Украіну і Расію, актыўная роля Афрыкі ў БРІКС, а таксама Руху недалучэння яскрава пацвярджаюць гэта», — сказаў беларускі лідар. Па яго словах, краіны кантынента рашуча настроены выйсці з-пад дыктату заходніх транснацыянальных карпарацый, якія навязалі ім ролю сыравінных прыдаткаў, выпампоўваючы нафту, золата, газ, выракаючы народы Афрыкі на вартае жалю існаванне і голад.

«Беларусь жа ў адрозненне ад заходніх «дэмакратызатараў» гатова дапамагчы вам быць гаспадарамі на сваёй зямлі на карысць уласнага народа: стварыць нацыянальную прамысловасць, мадэрнізаваць сельскую гаспадарку, развіваць навуку і тэхналогіі. Працуючы ў рамках Еўразійскага эканамічнага саюза, сумесна з Расіяй і іншымі рэспублікамі былога СССР, прапануем вашай краіне доступ да ўнікальных тэхналогій, тавараў і паслуг», — адзначыў Аляксандр Лукашэнка. Ён звярнуў увагу, што Беларусь тры дзесяцігоддзі жыве пад ціскам Захаду і катэгарычна не прымае любыя спробы ціску. Пры гэтым беларусы не толькі не пакутуюць на каланіяльныя звычкі, але і не спрабуюць нікому нічога навязваць.

«Мінск выступае за справядлівы, шматпалярны свет, і мы ідзём у Афрыку як сябры. Нашы тэхніку і тэхналогіі добра ведаюць на вашым кантыненце, а многія вашы ўрачы і інжынеры вучыліся ў беларускіх ВНУ, таму ў нас не павінна быць асаблівых цяжкасцяў у наладжванні дыялогу. Перакананы, і не будзе», — адзначыў Прэзідэнт.

Аляксандр Лукашэнка нагадаў аб тым, што гісторыя вучыць, што незалежнасць і суверэнітэт краіны — гэта перш за ўсё моцная эканоміка. «У нас ёсць досвед, напрацоўкі, каб стаць актыўным удзельнікам сацыяльна-эканамічнага росквіту Афрыкі і канчатковага яе вызвалення ад прыгнёту былых метраполій. Беларусь гатова дапамагчы ў індустрыялізацыі вашай краіны, мадэрнізацыі сельскай гаспадаркі і забеспячэнні харчовай бяспекі, пастаўках шырокага спектра тэхнікі, іншай прамысловай і харчовай прадукцыі», — сказаў ён. Кіраўнік дзяржавы падкрэсліў, што Беларусь таксама мае добрыя кампетэнцыі ва ўзвядзенні сучасных мяса-малочных і іншых перапрацоўчых комплексаў, разведцы і здабычы карысных выкапняў, рэалізацыі сумесных інфраструктурных праектаў. Па яго словах, шмат магчымасцяў для супрацоўніцтва дае гуманітарная сфера — навука, культура, адукацыя, турызм. Медыцынскую дапамогу самага высокага ўзроўню грамадзянам Экватарыяльнай Гвінеі могуць аказаць беларускія арганізацыі аховы здароўя. Аляксандр Лукашэнка заўважыў, што беларускі бок можа дапамагчы і кадрамі дактароў, навучыць грамадзян Экватарыяльнай Гвінеі ў галіне аховы здароўя, адукацыі і іншых кірунках.

«Нашы дасягненні ў транспланталогіі, кардыялогіі, анкалогіі, рэабілітацыі, ахове мацярынства і дзяцінства шырока вядомы далёка за межамі Беларусі», — адзначыў беларускі лідар.

Аляксандр Лукашэнка падкрэсліў, што сумесная работа дзелавых колаў і нацыянальных гандлёва-прамысловых палат павінна стаць ключавым звяном у працэсе выбудоўвання і фарміравання новых устойлівых бізнес-сувязяў.

«Важным крокам для развіцця ўсебаковага супрацоўніцтва па выніках вашага візіту будзе стварэнне Сумеснай камісіі. Прапаную даручыць міністрам замежных спраў як сустаршыням Сумеснай камісіі правесці яе першае пасяджэнне ў самыя кароткія тэрміны і вызначыць канкрэтныя планы і праекты, у тым ліку абапіраючыся на нашыя дамоўленасці», — сказаў Аляксандр Лукашэнка.

«Мы маем намер і надалей развіваць сувязі з краінамі Афрыканскага кантынента»

Па заканчэнні перагавораў Прэзідэнты сустрэліся з прадстаўнікамі сродкаў масавай інфармацыі. Аляксандр Лукашэнка адзначыў, што першы візіт на вышэйшым узроўні дэманструе сумесную зацікаўленасць у актывізацыі і паглыбленні супрацоўніцтва паміж дзвюма краінамі.

«Адкрытая, дружалюбная, канструктыўная размова паказала, што нашы ацэнкі сітуацыі ў рэгіёне і свеце цалкам супадаюць. Як для Беларусі, так і для Экватарыяльнай Гвінеі шматпалярны справядлівы свет, дзе любыя пытанні будуць вырашацца за сталом шчырых перагавораў, у сумленным, паважлівым і раўнапраўным дыялогу, не мае альтэрнатывы», — сказаў Аляксандр Лукашэнка. Па яго словах, нягледзячы на ціск і супрацьдзеянне шэрагу буйных сусветных гульцоў, голас Афрыкі на карысць непазбежнасці такога светаўладкавання чуваць больш выразна.

«Мы бачым, што дзяржавы Афрыканскага кантынента ўсё больш рашуча праводзяць самастойную, суверэнную і міралюбівую палітыку, не азіраючыся на краіны так званага залатога мільярда», — падкрэсліў беларускі лідар. Ён заявіў, што Мінск паслядоўна на працягу многіх гадоў усяляк падтрымлівае гэтае імкненне. Візіты ў Зімбабвэ, кантакты на вышэйшым узроўні з Егіптам, планы па рабоце з Кеніяй, Мазамбікам, Нігерыяй, Угандай, ПАР і шэрагам іншых дзяржаў — таму пацвярджэнне. «Мы маем намер і надалей развіваць сувязі з краінамі Афрыканскага кантынента. Вітаем мірныя ініцыятывы кіраўнікоў афрыканскіх дзяржаў па ўрэгуляванні ўкраінскага крызісу. Салідарныя з тым, што неабходна як мага хутчэй спыніць гібель і пакуты людзей», — адзначыў беларускі лідар.

Што да двухбаковага парадку дня, то, па словах Аляксандра Лукашэнкі, зроблены добры задзел на будучыню. Ён расказаў, што са сваім калегам з Экватарыяльнай Гвінеі яны вызначылі перспектыўныя сферы і кірунні развіцця партнёрства, узгаднілі практычныя крокі па рэалізацыі дасягнутых дамоўленасцяў, дамовіліся аб абменах візітамі, абазначылі асновы дагаворна-прававой базы, стварылі Сумесную камісію па эканамічным супрацоўніцтве.

«Цікавасць краін адна да адной велізарная. Бягучая сітуацыя ў свеце падштурхоўвае да больш актыўнага ўзаемадзеяння. Я ўжо сказаў свайму калегу і сябру, што Экватарыяльную Гвінею, невялікую, незалежную дзяржаву, але багатую на рэсурсы ў спакоі не пакінуць. Ён са мной пагадзіўся. На жаль, сучасны свет трымаецца на моцных, і той застанецца існаваць у гэтым свеце, хто будзе мець сілу сябе абараніць. Гэта ВПК, гэта абарона. У гэтым плане мы будзем разам працаваць, каб дапамагчы вашай дзяржаве. Перакананы, праз кароткі час мы заключым новыя кантракты і пакладзём у скарбонку нашых адносін некалькі дзясяткаў мільёнаў долараў», — адзначыў Аляксандр Лукашэнка.

«Мы не толькі прапануем вам свае тавары і гатовыя выкупляць у вас вашы. Нам трэба кааперавацца, нам трэба ствараць сумесныя прадпрыемствы, якія будуць вырабляць гэтыя тавары. Трэба ісці глыбей. Мы гатовы да гэтага. Мы гатовы падрыхтаваць вашых спецыялістаў, якія будуць працаваць на прадпрыемствах з перадавымі тэхналогіямі ў Экватарыяльнай Гвінеі», — сказаў беларускі лідар.

Па словах Прэзідэнта, будзе пашырана партнёрства ў нафтахімічным сектары і здабыўной прамысловасці, у адукацыі і падрыхтоўцы кадраў, медыцыне, развіцці чалавечых сувязяў. «Разлічваем, што сумеснымі намаганнямі мы даб'ёмся няўхільнага росту тавараабароту паміж краінамі, аб'ём якога да 2030 года перасягне 100 мільёнаў долараў», — сказаў ён.

Супрацоўніцтва будзе ўзаемавыгадным

У сваю чаргу Тэадора Абіянг Нгема Мбасога выказаў удзячнасць беларускаму боку за праяўлены дружалюбны падыход і гатоўнасць да сумеснай работы. «Мы падзяляем гатоўнасць да рэалізацыі сумеснай эфектыўнай работы, да рэальнай кааперацыі, якая дасць магчымасць нам рэалізаваць патэнцыял нашых краін. Відавочна, што гэта супрацоўніцтва можа стаць своеасаблівай платформай не толькі для таго, каб дапамагчы Экватарыяльнай Гвінеі, але і іншым афрыканскім дзяржавам, якія пакутуюць ад крайняй галечы», — падкрэсліў ён. Тэадора Абіянг Нгема Мбасога заявіў аб намеры дабівацца сапраўднай эканамічнай незалежнасці, падкрэсліў неабходнасць навязаць новы эканамічны парадак. Па яго словах, супрацоўніцтва і кааперацыя з Беларуссю будуць вельмі карысныя. «Мы прыехалі сюды і хочам атрымаць падтрымку той работы, якую робіць Экватарыяльная Гвінея сваімі сіламі, каб забяспечыць трансфармацыю», — растлумачыў Прэзідэнт.

Ён падкрэсліў, што супрацоўніцтва з Беларуссю будзе ўзаемавыгадным і ад яго выйграюць і іншыя краіны рэгіёна. У ліку прапаноў, агучаных Тэадора Абіянгам Нгемам Мбасога, таксама сумесны ўдзел у гандлёвых альянсах, супольнасцях з магчымасцю выхаду на шырокія рынкі суседніх краін Афрыканскага кантынента.

«Відавочны той факт, што свет мае патрэбу ў змяненнях. Але яны павінны адбывацца праз стварэнне новых альянсаў. Манаполія павінна завяршыцца», — перакананы Прэзідэнт Экватарыяльнай Гвінеі.

Паводле яго слоў, дзяржавы, якія некалі каланізавалі краіны Афрыкі, лічаць, што ў іх ёсць права эксплуатаваць прыродныя рэсурсы гэтага рэгіёна «ў абмен на нішто». У якасці прыкладу ён прывёў узаемаадносіны Нігера і Францыі, дзе апошняя з выключнай выгадай для сябе эксплуатавала радовішчы ўрану. Тэадора Абіянг Нгема Мбасога канстатаваў, што Афрыка ўжо не такая, як была раней. Па яго словах, у найбліжэйшыя гады гэты кантынент чакаюць вялікія перамены. А значыць, неабходны і новы светапарадак.

«Для надання дынамікі нашаму супрацоўніцтву Экватарыяльная Гвінея абяцае акрэдытаваць паўнамоцнага пасла ў Мінску. І гэтак жа я папрасіў беларускі бок, каб у Экватарыяльнай Гвінеі быў акрэдытаваны пасол Беларусі. Такім чынам дыпламаты нададуць дадатковую дынаміку ўсім тым дамоўленасцям, якія дасягнуты сёння», — сказаў Тэадора Абіянг Нгема Мбасога. Прэзідэнт Экватарыяльнай Гвінеі перакананы, што ўсе двухбаковыя дакументы, якія падпісаны ў Мінску падчас афіцыйнага візіту, пяройдуць з тэарэтычнай у практычную плоскасць.

Па выніках перагавораў прэзідэнтаў Беларусі і Экватарыяльнай Гвінеі падпісаны шэраг міжнародных дакументаў. У прыватнасці, міжурадавыя рамачнае пагадненне аб эканамічным, гандлёвым, культурным, навуковым і тэхнічным супрацоўніцтве, пагадненне аб бязвізавых паездках для ўладальнікаў дыпламатычных і службовых пашпартоў. Падпісаны таксама пагадненні аб супрацоўніцтве ў сферы аховы здароўя і ў галіне адукацыі, мемарандум аб узаемаразуменні паміж профільнымі ведамствамі дзвюх краін па пытаннях супрацоўніцтва ў галіне сельскай гаспадаркі. Пагадненне заключылі Міністэрства культуры Беларусі і Міністэрства культуры, рамёстваў і турызму Экватарыяльнай Гвінеі.

Валерыя СЦЯЦКО.

У тэму

Беларусь у Афрыцы ведаюць

Міністр замежных спраў Сяргей АЛЕЙНІК расказаў, што ў Беларусі і Экватарыяльнай Гвінеі дакладна выяўлены ўзаемны інтарэс. «Экватарыяльная Гвінея — адна з вядучых эканомік афрыканскага кантынента. Краіна самадастатковая з пункту погляду сыравіннай базы і сыравінных рэсурсаў, займае трэцяе месца па аб'ёмах здабычы нафты. Яна мае развітую транспартную і партовую інфраструктуру. Вядома, краіна сёння мае патрэбу ў развіцці прамысловасці, перапрацоўчай галіны, сельскай гаспадаркі і забеспячэння харчовай бяспекі — гэта тыя нішы, якія выклікаюць інтарэс кіраўніцтва Экватарыяльнай Гвінеі і дзе нашы кампетэнцыі і тэхналогіі могуць быць запатрабаваны», — сказаў Сяргей Алейнік. Ён падкрэсліў, што Афрыканскі кантынент сёння мае вялікую патрэбу і ў збожжы, і ў прадуктах харчавання. І гэта можа стаць асновай, на якой будзе пабудавана супрацоўніцтва дзвюх краін. Перспектыўным бачыцца супрацоўніцтва ў адукацыі, турызме, ахове здароўя.

«Сёння многія краіны праяўляюць цікавасць да Беларусі. Нашы кантакты на палях апошняга саміту БРІКС гэта пацвердзілі. На саміце прысутнічалі дэлегацыі 43 афрыканскіх краін, і многія падыходзілі да нас і выказвалі свой інтарэс у выбудоўванні супрацоўніцтва і ўзаемадзеяння з акцэнтам на прамысловую кааперацыю, у сферы сельскай гаспадаркі, перапрацоўчай прамысловасці. Таму Беларусь у Афрыцы ведаюць, і, спадзяюся, што пасля гэтага візіту даведаюцца пра яе яшчэ больш», — расказаў міністр.

Дарэчы, Сяргей Алейнік 7 верасня прыняў копіі даверчых грамат Надзвычайнага і Паўнамоцнага Пасла Рэспублікі Экватарыяльная Гвінея ў Рэспубліцы Беларусь па сумяшчальніцтве Ндонга Аекабы Лучана Нкога.

У размове з журналістамі **міністр замежных спраў Экватарыяльнай Гвінеі Сімяон Аёна Эсона АНГУЕ** падкрэсліў, што візіт Прэзідэнта гэтай краіны ў Беларусь стаў беспамылковым паказчыкам таго, што нашы краіны і ў далейшым гатовы развіваць двухбаковыя адносіны ў розных сектарах эканомікі.

«Беларусь з'яўляецца дружалюбнай краінай, брацкай, і мы цэнім імкненне Беларусі вырашыць усе канфлікты мірным шляхам. Мы задаволены вынікамі перагавораў і будзем працаваць разам для таго, каб і ў далейшым развіваць двухбаковыя адносіны і эканамічнае супрацоўніцтва паміж нашымі краінамі», — падкрэсліў кіраўнік знешнепалітычнага ведамства Экватарыяльнай Гвінеі.

У кантэксце расследавання

Новыя падрабязнасці справы аб генацыдзе

Дзякуючы распрацоўкам айчынных навукоўцаў пад Мінскам выяўлены новыя месцы масавага знішчэння грамадзян у гады вайны

Тое, што ў перыяд нямецка-фашысцкай акупацыі, у лясным масіве ўрочышча Уручча, нацысты забілі вялікую колькасць людзей, стала вядома адразу пасля вызвалення Беларусі. Акт Надзвычайнай дзяржаўнай камісіі, датаваны ліпенем 1944 года, сведчыў, што тут было знішчана звыш 57 тысяч грамадзян. У памяць аб бязвінна расстраляных савецкіх воінах, партызанах і мірных людзях у 1959 годзе на 9-м кіламетры маскоўскай шашы з'явіўся мемарыял. Аднак калі Генеральная пракуратура ў красавіку 2021 года ўзбудзіла крымінальную справу па факце генацыду беларускага народа ў гады Вялікай Айчыннай вайны і пасляваенны перыяд, стала зразумела: маштаб трагедыі значна большы.

З часоў вайны з архіўных крыніц было вядома месцазнаходжанне трох ям-магіл, у якіх пахавана каля 20 тысяч людзей. Выяўленнем астатніх, у якіх вечным сном спіць звыш 30 тысяч чалавек, на працягу двух гадоў займалася Генеральная пракуратура. Дзякуючы расследаванню крымінальнай справы аб генацыдзе беларускага народа, удалося ўстанавіць месцазнаходжанне 11 ям-магіл. Усе яны былі з высокай дакладнасцю вызначаны дзякуючы прымяненню новага праграмнага комплексу беларускіх вучоных. Шэсць абсалютна новых пахаванняў, аб якіх дагэтуль увогуле адсутнічалі якія-небудзь звесткі, пракурорскія работнікі з прыцягненнем спецыялістаў і абсталявання Беларускага дзяржаўнага ўніверсітэта знайшлі зусім нядаўна.

Раней невядомыя месцы масавага забойства і пахавання мірных жыхароў і ваеннапалонных ва ўрочышчы Уручча, устаноўленыя ў ходзе расследавання, наведалі прэм'ер-міністр Раман Галоўчанка, генеральны пракурор Андрэй Швед і міністр абароны Віктар Хрэнін.

«Трэба дакапацца да ісціны»

Як расказаў **прэм'ер-міністр Раман ГАЛОЎЧАНКА**, паралельна з пошукам невядомых месцаў пахавання ахвяр генацыду і ваеннаслужачых Чырвонай Арміі працуе міжведамасная камісія, якая была створана ўрадам для вызначэння памераў урону і ўдакладнення ацэнак тых трагічных падзей, якія адбываліся на тэрыторыі Беларусі, працуюць вучоныя і архівісты. «Работа ідзе маштабная, шматвектарная і скаардынаваная, — падкрэсліў кіраўнік урада. — Паралельна ажыццяўляецца рэалізацыя дзяржаўнай праграмы па ўвекавечанні памяці абаронцаў Айчыны і ахвяр войн, у рамках якой адбываецца мемарыялізацыя памятных месцаў, устанаўленне імён загінулых, новых месцаў генацыду беларускага народа».

Па словах прэм'ер-міністра, крымінальная справа аб генацыдзе беларускага народа будзе расследавацца яшчэ некаторы час. «Трэба дакапацца да ісціны і даць канчатковую дзяржаўную ацэнку гэтаму жахліваму злачынству супраць нашай краіны, нашага народа», — паведаміў Раман Галоўчанка.

Па папярэдняй ацэнцы спецыялістаў, у кожнай яме-магіле — ад тысячы да васьмі тысяч астанкаў. Дакладная лічба ахвяр, выяўленых у ямах-магілах, будзе ўстаноўлена пасля правядзення работ па эксгумацыі. Ужо вядома тое, што сярод забітых — як ваеннапалонныя, так і мірныя жыхары. На гэта ўказваюць фрагменты абутку, асабістыя рэчы ахвяр. Сярод спадарожных знаходак — ключы, запальніца, нож, гадзіннік кішэнны, люстэрка, акуляры, аловак, гузікі, манеты, фрагменты купюр, флакон з духамі... Мяркуецца, што рэчавых доказаў генацыду беларускага народа будзе яшчэ больш: гэтыя рэчы знойдзены пры падняцці першага слоя глебы. Спецыялісты сцвярджаюць, што ў ямах-магілах — па тры-чатыры слаі. Прычым цалкам верагодна, што колькасць пахаванняў устаноўлена неканчаткова.

«З гэтым нельга змірыцца»

Генеральны пракурор Андрэй ШВЕД заўважыў, што ўрочышча Уручча сведчыць аб рэальных маштабах трагедыі, якая адбылася на нашай зямлі ў гады Вялікай Айчыннай вайны. «Па ўсёй краіне кожны дзень вядзецца работа следчай групай Генеральнай пракуратуры з прыцягненнем спецыялістаў Міністэрства абароны, нам дапамагаюць калегі са Следчага камітэта, Дзяржаўнага камітэта судовых экспертыз, — расказаў аб ходзе расследавання кіраўнік ведамства. — Толькі сёлета зроблены або ўжо завяршаюцца агляды ў 40 месцах. Інфармацыю мы атрымліваем з розных крыніц: гэта і архівы, і паказанні сведак, іншыя даныя. Прыкладна адна траціна не пацвярджаецца ў сілу розных прычын, але ў астатніх выпадках мы выяўляем месцы пахаванняў, вырабляем агляды і фіксацыю доказаў, у тым ліку для будучых працэсаў, якія хутка пачнуцца ў Беларусі ў дачыненні да злачынцаў, няхай і памерлых, якія не панеслі заслужанага пакарання».

Першыя матэрыялы ў дачыненні да Катрука — ката, які служыў ва ўкраінскім нацыяналістычным карным батальёне, — Генеральная пракуратура плануе накіраваць у суд у лістападзе. «Праца практычна завершана, цяпер мы ўдакладняем юрыдычныя працэдуры, у тым ліку шукаем яго сваякоў, каб апавясціць пра пачатак працэсу, — распавёў дэталі Андрэй Швед. — Сёлета пойдуць матэрыялы ў адносінах яшчэ двух карнікаў. У наступным годзе мы плануем не менш 15—20 матэрыялаў накіраваць у суды, каб у парадку, устаноўленым законам, даказаць і вызначыць віну катаў, якія знішчалі тут мірных людзей і ваеннапалонных».

Генеральны пракурор акцэнтаваў увагу на тым, што расследаванне праводзіцца не толькі для таго, каб выявіць месцы масавых пахаванняў, але і для таго, каб людзі ведалі рэальныя маштабы трагедыі, каб устанавіць хоць некалькі прозвішчаў. Што датычыцца ўрочышча Уручча, то на цяперашні час устаноўлены асобы дваіх загінулых: адзін з'яўляўся ўраджэнцам Узбекістана, другі — родам з Расіі. Апошні прызываўся ў Чырвоную Армію ў верасні 1941 года і лічыцца зніклым без вестак пад Ржэвам у лютым 1942 года.

Андрэй Швед расказаў, што ў расследаванні крымінальнай справы аб генацыдзе беларускага народа прымаюць актыўны ўдзел і звычайныя людзі. «Мы закранулі пласт болю і памяці, якая жыве ў кожным з нас, — перакананы кіраўнік ведамства. — Людзі настолькі неабыякавыя, з гэтым нельга змірыцца».

«Фальсіфікацыя гісторыі — жудасная зброя»

Як звярнуў увагу **міністр абароны Віктар ХРЭНІН**, сёння вельмі шмат тых, хто жадае сказіць гістарычную праўду. «Фальсіфікацыя гісторыі — гэта жудасная зброя, зброя, з дапамогай якой рэабілітуецца нацызм, гераізуюцца нацысцкія злачынцы і іх памагатыя, — падкрэсліў кіраўнік абароннага ведамства. — Таму Міністэрствам абароны Беларусі праводзіцца шматпланавая работа па недапушчэнні фальсіфікацыі гістарычнай праўды. І флагманам у гэтай рабоце ў нас выступае 52-і асобны спецыялізаваны пошукавы батальён Узброеных Сіл».

Ваеннаслужачыя цесна ўзаемадзейнічаюць з Генеральнай пракуратурай па крымінальнай справе, узбуджанай па факце генацыду беларускага народа ў гады Вялікай Айчыннай вайны. Сіламі батальёна толькі ў 2022 годзе адпрацавана 105 пошукавых аб'ектаў, падняты астанкі больш як дзвюх тысяч загінулых, устаноўлена 120 імёнаў, выяўлена звыш тысячы выбухованебяспечных прадметаў. У бягучым годзе пошукавая дзейнасць актыўна працягваецца. Воінамі-пошукавікамі ўжо адпрацавана звыш 110 пошукавых аб'ектаў, знойдзены астанкі больш як 780 ваеннаслужачых і 270 ахвяр вайны, устаноўлены звесткі аб 40 з іх.

«Ваеннаслужачыя батальёна разумеюць, якую важную работу яны робяць, таму мы падаўжаем тэрміны пошукавага перыяду, — удакладніў Віктар Хрэнін. — Летась было прынята рашэнне аб павелічэнні колькаснага складу падраздзялення. Усё гэта робіцца з адной мэтай — не аддаць забыццю гераічнае мінулае нашага народа; не забыць тыя злачынствы, якія адбываліся на нашай зямлі, каб ніколі гэтага не паўтарылася».

Вераніка КАНЮТА.
Фота Віктара ІВАНЧЫКАВА.

Акцыя

17 верасня ў Мінску з'явіцца алея сцягоў

Гэта стане фінальным акордам 10-дзённай акцыі

Учора з найвышэйшага пункта Беларусі — гары Дзяржынскай — стартавала маштабная патрыятычная акцыя «Сімвал Адзінства — 2023». Ва ўрачыстым мерапрыемстве ўзялі ўдзел прадстаўнікі раёнаў Мінскай вобласці, актывісты грамадскага аб'яднання «Патрыёты Беларусі», удзельнікі аўтапрабегу «Сімвал Адзінства — 2023». Сама акцыя складаецца з аўтапрабегу, канцэртаў, дыялогавых пляцовак, але самае галоўнае — з радасці і падзякі за тое, што мы жывём у адзінай краіне ўсе разам у міры і згодзе.

Наша краіна захоўвае свой суверэнітэт і незалежнасць дзякуючы адзінству і велізарнаму інтэлектуальнаму і творчаму патэнцыялу працавітых і ахвотных прынесці карысць свайму народу людзей. Салідарнасць, паразуменне і патрыятызм заўсёды былі і застаюцца галоўнымі якасцямі беларусаў. Гэтыя каштоўнасці дапамагаюць захаваць самабытнасць, нацыянальны гонар, любоў да Айчыны і да сваёй малой радзімы. У Год міру і стваральнай працы Рэспубліканскае грамадскае аб'яднанне «Патрыёты Беларусі» праводзіць асаблівую акцыю, у выніку якой у Беларусі з'явіцца алея сцягоў. Чакаецца, што на ёй размесціцца больш за 150 сцягоў.

«Мы вырашылі не аб'язджаць 118 раённых цэнтраў, як раней, а сустрэцца ў адным горадзе кожнага рэгіёна, які і стане цэнтрам адзінства, — расказаў журналістам **старшыня Рэспубліканскага грамадскага аб'яднання «Патрыёты Беларусі» Мікалай ЗАРУБІЦКІ**. — Сёння ў гэтым знакавым месцы — у самым высокім геаграфічным пункце краіны, на вышыні 345 метраў над узроўнем мора, адбылося адкрыццё Рэспубліканскай акцыі «Сімвал Адзінства — 2023». Галоўная мэта — кансалідацыя грамадства. Адбудуцца дыялогавыя пляцоўкі, перадача сцягоў, канцэртныя праграмы... Мы хочам, каб мерапрыемствы праходзілі ў розных фарматах. Мы рады таму, што да нас далучаюцца людзі, мы вельмі адкрытыя. Чым больш нас будзе, тым лепш».

Кіраўнік грамадскага аб'яднання нагадаў, што летась удзельнікі падобнай акцыі праехалі ўсе 118 раённых цэнтраў пад дэвізам «Мы ўсе адзіны механізм».

«У гэтым годзе вырашылі сэнс паглыбіць, — працягнуў Мікалай Зарубіцкі, — вырашылі стварыць у Мінску алею сцягоў рэгіёнаў нашай краіны. На ёй будуць прадстаўлены ўсе сцягі гарадоў і раённых цэнтраў Беларусі. Пад кожным сцягам — QR-код, праз які можна даведацца пра славутасці і гісторыю раёна. Мы ўсе, прымаючы ўдзел у дадзеным мерапрыемстве, робім гісторыю. Нас аб'ядноўваюць сімвалы нашай краіны, родная зямля».

Падчас урачыстай цырымоніі таленавітыя і заслужаныя прадстаўнікі рэгіёнаў — настаўнікі, пісьменнікі, работнікі сельскай гаспадаркі, дарожнай службы, лекары — перадалі сцягі раёнаў і гарадоў Мінскай вобласці выхаванцам ваенна-патрыятычнага клуба «Граніт». Апошнія перадалі палотны старшыні Рэспубліканскага грамадскага аб'яднання «Патрыёты Беларусі» Мікалаю Зарубіцкаму. Урачыстая перадача сцягоў адбылася каля архітэктурнай кампазіцыі «Сцяг Радзімы», што ўсталявана на найвышэйшым пункце нашай краіны.

Сёння ўдзельнікі акцыі наведаюць Магілёў, 9 верасня — Гродна, 11 верасня — Віцебск, 12 верасня — аграгарадок Ленін у Жыткавіцкім раёне Гомельскай вобласці, 15 верасня — Баранавічы ў Брэсцкай вобласці. Завяршыцца акцыя ў Мінску.

Падчас цырымоніі перадачы сцягоў на гары Дзяржынскай было адзначана, што ўсе мы — частка адной краіны. Кожны чалавек, кожны населены пункт важны. І толькі разам мы зможам зрабіць нашу краіну яшчэ мацнейшай.

Данііл ХМЯЛЬНІЦКІ, фота аўтара.
Дзяржынскі раён.

МІНСК — ГОРАД УСМЕШАК

РАЗАМ З РАСІЙСКІМІ РЭГІЁНАМІ

Адказваючы на пытанне аб гандлёва-эканамічным супрацоўніцтве з рэгіёнамі Расійскай Федэрацыі, старшыня Мінгарвыканкама адзначыў, што адміністрацыі раёнаў Мінска замацаваны за суб'ектамі Расійскай Федэрацыі.

— Гэта наш партнёр, з якім сёлета было дасягнута шмат чаго па розных напрамках дзейнасці, — падкрэсліў мэр горада. — Напрыклад, у сферы прамысловасці ўпор быў зроблены на адкрыццё сумесныай вытворчасці. Гэта дало магчымасць пашырыць кааперацыю і вырашаць самыя розныя пытанні ў кантэксце развіцця.

Ён нагадаў, што ў Расіі цяпер працуе вялікая колькасць самай разнастайнай тэхнікі, выраблена у Мінску. Яна задзейнічана і ў камунальнай сферы, і ў сельскай гаспадарцы, і ў перавозках пасажыраў. А адкрыццё сэрвісных цэнтраў у Расіі дазволіць яшчэ больш нарасціць пастаўкі тэхнікі ў яе рэгіёны.

Ён таксама расказаў аб перспектывах супрацоўніцтва з рэгіёнамі ўсходняй суседкі ў пытаннях адукацыі і аховы здароўя. У прыватнасці, ёсць патэнцыял для сумеснай вытворчасці медыцынскіх прэпаратаў, абсталявання, а таксама ўкаранення новых тэхналогій.

З ПАДЗЕМНЫХ КРЫНІЦ

Па словах Уладзіміра Кухарава, штосутачнае спажыванне вады ў сталіцы дасягае адзнакі ў 450—470 тысяч кубаметраў. Каб яе пастаўляць у горад цалкам з падземных крыніц, не хапае каля 120—130 тысяч кубаметраў. Але ў крокавай даступнасці ад Мінска водазабораў, якія змаглі б даць такі аб'ём вады, няма. Таму быў распрацаваны маштабны для горада праект па задзейнічанні водазабораў, якія знаходзяцца на адлегласці 30 з лішнім кіламетраў ад горада. Гэта Феліцыянава, Віцкаўшчына і Вострава.

Каб атрымаць адтуль артэзіянскую ваду, неабходна зрабіць каля 90 свідравін. Але ваду мала атрымаць — яе яшчэ трэба даставіць. Для гэтага неабходна дадаткова пракласці каля ста кіламетраў трубаправодаў буйнога дыяметра — да 1 метра 20 сантыметраў.

— Каля 40 % патрабаванай даўжыні труб ужо выкладзена. У прыватнасці, гэтыя работы ўздоўж МКАД планує завяршыць да канца года, — адзначыў Уладзімір Кухараў. — Акрамя таго, у раёне вуліцы Курчатава будуецца станцыя другога ўздыму. У цэлым будаўнічыя работы плануецца завяршыць да ліпеня 2024 года. Потым пачнецца працэс наладкі. Плануем, што сістэма падачы вады на захад горада з артэзіянскіх крыніц будзе наладжана да канца наступнага года.

НА АПЯРЭДЖАННЕ

— Большасць зваротаў грамадзян тычацца дзейнасці жыллёва-камунальных арганізацый сталіцы, — паведаміў старшыня гарвыканкама. — Мы імкнёмся прагназаваць сітуацыю, а таму вялікую ўвагу ўдзяляем аналізу, які забяспечвае служба «115». Стараемся працаваць на апярэджанне. Адсочваем сітуацыю літаральна па кожным жылым доме, і, калі дзесьці азначыліся якія-небудзь праблемы, напрыклад, у плане электразабеспячэння, ацяплення і г. д., імкнёмся аператыўна вырашаць.

Напрыклад, мы ўважліва вывучылі звароты па рабоце сістэм ацяплення ў папярэднім годзе, каб устараніць парушэнні да пачатку новага ацяпляльнага сезона. Падобныя меры дазваляюць знізіць колькасць зваротаў, забяспечыць стабільную работу арганізацый ЖКГ і сэканоміць пэўныя сродкі.

Ёсць, зразумела, звароты па рабоце ўстаноў аховы здароўя, адукацыі, органаў сацыяльнай абароны, будаўнічай галіны. Усе яны грунтоўна разбіраюцца. Наша мэта — максімальнае зніжэнне зваротаў грамадзян і мінімізацыя наступстваў узніклых праблем.

НА ТРЭЦЯЙ ЛІНІІ

Па словах мэра, работы па пракладцы тунэляў трэцяй чаргі Зеленалужскай лініі метро будуць весціся ад плошчы Бангалор у напрамку вуліцы Мельнікайтэ. Цяпер у раёне плошчы Бангалор перакладаюць сеткі і рыхтуюць тэрыторыю для таго, каб у катлаван можна было апусціць тунэлепраходчы комплекс, які будзе рухацца да станцыі метро «Юбілейная плошча».

Чакаецца, што неабходны пасажырапаток на новым участку падземкі з'явіцца адразу пасля яе запуску. Кварталы, якія размешчаны непасрэдна каля будучых станцый, густа населены, крыху далей растуць новабудоўлі. Непадалёк размешчаны і буйны жылы масіў у раёне вуліцы Гая. Акрамя таго, трэцяя лінія будзе арыентавана і на жыхароў новага мікрараёна «Паўночны Бераг».

Для падвозу жыхароў да метро будзе выкарыстоўвацца электратранспарт, у тым ліку з выкарыстаннем выдзеленых палос. Найбольш прыдатным відам транспарту тут выглядае электробус.

У той жа час старшыня нагадаў, што будаўніцтва другой чаргі трэцяй лініі метро плануецца завяршыць у канцы 2024 года. Яе складуць тры станцыі — «Аэрадромная», «Немаршанскі сад» і «Слуцкі гасцінец», а таксама электрадэпо.

УСЁ ДЛЯ МОЛАДЗІ, УСЁ ДЛЯ СПОРТУ

Працягваецца ўзвядзенне Нацыянальнага футбольнага стадыёна і басейна міжнароднага стандарту. Па словах Уладзіміра Кухарава, будаўніцтва ідзе даволі інтэнсіўна. Практычна ўсе работы па ўстаноўцы металічных канструкцый завершаны. Цяпер стаіць задача да зімовага перыяду закрыць контур, каб была магчымасць працаваць па аздабленні, камунікацыях і гэтак далей. Стадыён і басейн стануць значнымі для горада аб'ектамі міжнароднага ўзроўню, дзе можна будзе праводзіць любыя спаборніцтвы.

— У верасні пачнецца рэканструкцыя стадыёна «Трактар» — аднаго з найстарэйшых стадыёнаў у Мінску. Прынялі рашэнне зрабіць там яшчэ некалькі пляцовак, футбольных палёў для трэніровак моладзі, — адзначыў Уладзімір Кухараў.

Паводле яго слоў, аб'ект стане маладзёжнай будоўляй. У выніку гэта будзе месца прыцягнення не толькі ў плане заняткаў спортам, але і для правядзення розных творчых мерапрыемстваў. Акрамя таго завяршаецца рэканструкцыя гімнастычнага комплексу. Чакаецца, што ў кастрычніку яго ўвядуць у эксплуатацыю.

ГОРАД УСМЕШЛІВЫХ ЛЮДЗЕЙ

— Да нас на Дзень горада традыцыйна прыязджае вялікая колькасць замежных дэлегацый. І мы хацелі б скарыстацца гэтай магчымасцю для развіцця эканамічнага супрацоўніцтва, — паведаміў Уладзімір Кухараў. — Наша задача — даць пляцоўкі для сустрэчы прадстаўнікоў бізнесу, каб яны маглі абмеркаваць перспектыўныя праекты і дамовіцца. Такое завязванне кантактаў у далейшым перарастае ў кантракты.

У суботу, 9 верасня, жыхароў і гасцей сталіцы чакаюць не толькі на агульнагарадскіх, але і на раённых пляцоўках, дзе запланавана вялікая колькасць самых розных мерапрыемстваў.

— Мінск сустракае свой чарговы дзень нараджэння прыгожым, чыстым і бяспечным горадам усмешлівых людзей, — падкрэсліў старшыня гарвыканкама ў завяршэнні размовы.

Сяргей РУЧАНАЎ.

(Заканчэнне. Пачатак на 1-й стар.)

ШТО Ў СВЕЦЕ РОБІЦЦА

Апазіцыйныя партыі Фінляндыі збіраюцца выказаць вотум недаверу ўраду

У Фінляндыі парламенцкія фракцыі Сацыял-дэмакратычнай партыі, «Зялёных» і «Саюза левых сіл» маюць намер выказаць недавер кабміну ў сувязі з падрыхтаваным урадам дакладам аб мерах па барацьбе з расізмам і дыскрымінацыяй. Недавер апазіцыйныя партыі маюць намер выказаць таксама міністрам ад нацыянал-радыкальнай партыі «Сапраўдныя фіны», якія допускалі расісцкую рыторыку. Як заявіў падчас абмеркавання ў парламенце палажэнняў даклада прэм'ер-міністр Петэры Орпа, «меры, выкладзеныя ў дакладзе, пасылаюць выразны сігнал аб прыхільнасці ўрада рабоце па барацьбе з расізмам». Аднак апазіцыя лічыць, што даклад вызначаецца адсутнасцю канкрэтыкі, не ўлічвае інтарэсы ўсіх пластоў грамадства, у тым ліку мігрантаў. Старшыня «Саюза левых сіл» Лі Андэрсан заклікала ўрад адмяніць некаторыя пункты сваёй праграмы.

Tesla выпусціла двухмільённы электрамабіль на заводзе ў Шанхаі

Заснаваная ў студзені 2019-га гігафабрыка стала першым падобным прадпрыемствам Tesla за межамі ЗША, вытворчасць тут пачалася ў снежні таго ж года. Першы мільён аўтамабіляў быў выраблены больш чым за 30 месяцаў, а другі мільён — менш чым за 13 месяцаў. «Павелічэнне хуткасці вытворчасці аўтамабіляў неаддзельнае ад спрыяльнага бізнес-асяроддзя ў Шанхаі, асабліва ў новым раёне Ліньган шанхайскай пілотнай зоны свабоднага гандлю», — сказаў дырэктар па вытворчасці і эксплуатацыі завода Tesla Шанхаі Сун Ган, словы якога цытуе агенцтва «Сіньхуа». Пастаўкі з шанхайскага прадпрыемства ў студзені — жніўні перавысілі 600 тысяч электрамабіляў. Гэта больш за паказчык за ўвесь 2021 год. Выпушчаныя тут машыны прадаюцца ў Азіяцка-Ціхаакіянскім рэгіёне, а таксама ў краінах Еўропы і Паўночнай Амерыкі.

Японія запусціла ракету з месяцавым пасадачным модулем

Японскае аэракасмічнае агенцтва JAXA заявіла, што першы японскі месяцавы модуль SLIM (Smart Lander for Investigating Moon), які быў запушчаны на ракеце-носьбіце H2A з касмадрома Танэгасіма, паспяхова выйшаў на зададзеную арбіту, паведаміла PIA «Навіны». Аддзяленне месяцавага модуля адбылося праз 47 хвілін пасля запуску. Японскі месяцавы пасадачны модуль SLIM павінен будзе адпрацаваць тэхналогію высокадакладнай пасадкі апаратаў у межах ста метраў (а не кіламетраў, як звычайна) ад запланаванага пункта на паверхні натуральнага спадарожніка Зямлі. Падчас спуску ён будзе вывучаць кратары і рэльеф Месяца. Згодна з разлікамі японскіх экспертаў, модуль выйдзе на месяцавую арбіту праз 3-4 месяцы, пасадка на Месяц будзе праведзена прыкладна праз 4-6 месяцаў. Асноўная задача месяцавага модуля — вывучэнне і фіксаванне паверхні з дапамогай спецыяльнай камеры, якая вымярае ўтрыманне жалеза і іншых элементаў на паверхні.

Надвор'е

СОНЕЧНА І СУХА, А Ў ДРУГОЙ ДЭКАДЗЕ ВЕРАСНЯ — ДА 30 ЦЯПЛА

Гэты тыдзень у нашай краіне быў пад знакам зоны павышанага атмасфернага ціску. Нягледзячы на тое што ночы ўжо па-асенняму халодныя, днём ва ўмовах малавоблачнага надвор'я вераснёўскае сонца выграе паветра да 19—25 градусаў, а па паўднёвым захадзе краіны яшчэ на пару градусаў цяплей. А ў гэтыя выхадныя антыцыклон «Патрысія» працягне ўтрымліваць у Беларусі цёплае і без ападкаў надвор'е, паведамляюць спецыялісты Рэспубліканскага цэнтра па гідраметэаралогіі, кантролі радыеактыўнага забруджвання і маніторынгу навакольнага асяроддзя.

У пятніцу раніцай у асобных раёнах згусціцца слабы туман. Днём паветра прагрэецца да 19—25 градусаў, па захадзе — да 27 цяпла. У першы дзень выхадных чакаецца камфортнае надвор'е. У гэты дзень ночшу і раніцай у асобных раёнах слабы туман. Тэмпература паветра ўначы будзе ў межах ад 2 да 9 цяпла, а па заходняй частцы месцамі — да 12 градусаў. Удзень чакаецца 19—25 градусаў, у паўднёва-заходніх раёнах — да 27 цяпла.

Ноччу і раніцай у нядзелю ў асобных раёнах магчымы слабы туман. Уначы тэмпература паветра будзе вагацца ад 3 да 10 градусаў, а па заходняй частцы месцамі — ад 11 да 13 цяпла. Днём слупок тэрмометра паднімецца да 20—26 градусаў, а па паўднёвым захадзе стане нават горача, калі ў разгар дня чакаецца да 28 градусаў.

Згодна з папярэднім прагнозам айчынных сіноптыкаў, наступны тыдзень таксама пачнецца пад знакам антыцыклону, а гэта значыць, што дажджы асабліва разлічваць не варта. Пры гэтым у начныя гадзіны тэмпература будзе вагацца ад 7 да 16 градусаў. У ноч на панядзелак месцамі паветра будзе халодным, калі тэмпература апусціцца да 4—6 градусаў. У сярэдзіне дня слупкі тэрмометраў па краіне пакажуць 20—29 градусаў. Ападкаў не чакаецца. Ноччу і раніцай у асобных раёнах згусціцца слабы туман.

У аўторак і сераду прагназуецца пераважна без ападкаў. Уначы і раніцай у асобных раёнах чакаецца слабы туман. Начная тэмпература будзе ад 7 да 14 градусаў, а па захадзе — да 16 градусаў. Днём паветра прагрэецца да 22—29 градусаў. Лета працягваецца.

Сяргей КУРКАЧ.

Сваё кіно

ГЕРОІ ЦІ АНТЫГЕРОІ

У эфіры тэлеканала «НТБ-Беларусь» у суботу, 9 верасня, пакажуць крымінальную драму «Мяне завуць Арлекіна», якая з'явілася на кінастудыі «Беларусьфільм» у 1988 годзе.

Рэжысёр Валерый Рыбараў зняў фільм па матывах аповесці Юрыя Шчэкачыхіна «Пастка 46, рост другі». Кінагісторыя супрацьстаяння дзвюх розных кампаній маладых людзей, дзе ў кожнага сваё бачанне жыцця і жаданне існаваць па сваіх правілах. Хлопец па мянушцы Арлекіна і яго сябры жывуць на паўстанку, але часта наведваюцца ў горад, каб нагадаць пра сябе яго жыхарам. Усе пытанні, як правіла, вырашаюцца з пазіцыі, што мае рацыю толькі мацнейшы. А ўскладняецца супрацьстаянне тады, калі дзяўчына Арлекіна сыходзіць ад яго да аднаго з «дзелавых», Інтэра, хлопца, які мае і машыну, і грошы, і сувязі... Гераяў гэтага трохвугольніка сыгралі Алег Фамін (Арлекіна), Святлана Капылова (Лена) і Ігар Кечаеў (Інтэр). А вось чым скончылася ўся тая гісторыя, ці перамагло дабро, а таксама ці моцна адрозніваецца сучасная моладзь ад маладых людзей таго часу, даведацца дапаможа кінасеанс. Дарэчы, гэты фільм лічыцца самым касавым беларускім кіно: за 15 месяцаў дэманстрацыі кінастужкі ў кінатэатрах СССР яго паглядзелі 41,9 млн чалавек.

ШАХМАТНЫ КЛУБ

Выпуск № 180

Задача нашага чытача Чэслава Якубоўскага (Мінск) атрымала пахвальны водгук у конкурсе выдання MiniStar *(гл. дыяграму)*.

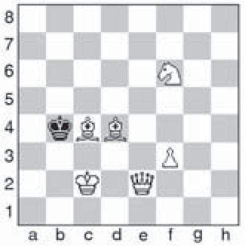

Белыя: Крс2, Фе2, Сс4, Cd4, Kf6, nf3 (6).

Чорныя: Крb4 (1).

Мат за два хады.

Дасылайце адказы на адрас рэдакцыі («Звязда», г. Мінск, вул. Хмяльніцкага, 10а, 220013) або на электронны адрас вядучага аддзела: vadim_ne67@mail.ru

* * *

Наступная задача таго ж аўтара адзначана ганаровым водгукам у міжнародным конкурсе памяці вядомага расійскага шахматнага кампазітара Юрыя Сушкова.

Белыя: Крg4, Лd1, Лh3, Cd2, Kb6, Kd5, пп. c5, f5, g5 (9).

Чорныя: Крe5, Ch8, Kg6, пп. b5, d4, e4 (6).

Мат за два хады.

1...d3 2. Cc3x, 1...K~ 2. Cf4x Падманныя сляды: 1. Ce3? ~ 2. C:d4x, 1...de 2. Kd7x, але 1... d3!; 1. Ke3? ~ 2. Kd7x, 1...de 2. Cc3x, але 1...Kf8! (перакрыта лінія d2-f4, няма 2. Cf4?); 1. Kc3? ~ 2. Kd7x, 1...dc 2. C:c3x, 1...Kf8 2. Cf4x, але 1...d3! (заблакіравана поле c3, няма 2.C:c3?). Рашае 1. Cc3! ~ 2. C:d4x, 1...dc 2. Kd7x, 1...e3 2. Л:e3x

* * *

У Брэсце прайшлі першынствы Беларусі па рапідзе і бліцы сярод юнакоў і дзяўчат да 12, 14 і 16 гадоў. У бліцы прызёрамі сталі:

юнакі да 12 гадоў — 1) Радзівон Сідарэня (Баранавічы); 2) Мацвей Савельеў (Мінск); 3) Міхаіл Прылуцкі (Брэст);

юнакі да 14 гадоў — 1) Аляксандр Гвоздзь (Мінск); 2) Аляксандр Дзяркач (Гомель); 3) Арцём Шыдлоўскі (Мінск);

юнакі да 16 гадоў — 1) Міхей Навуменка (Орша); 2) Дамір Булгак (Мінск); 3) Арцём Бяляўскі (Мінск);

дзяўчаты да 12 гадоў — 1) Ніка Венская; 2) Аляксандра Каспяровіч; 3) Анастасія Севасцянчук (усе — Мінск);

дзяўчаты да 14 гадоў — 1) Вераніка Абрамкіна (Магілёў); 2) Карына Койшман (Мінск); 3) Маргарыта Бендзік (Магілёў);

дзяўчаты да 16 гадоў — 1) Вікторыя Дорашава (Гомель); 2) Лізавета Андруховіч (Светлагорск); 3) Ксенія Норман (Гродна).

А вось прызавыя тройкі ў рапідзе:

юнакі да 12 гадоў — 1) Міхаіл Прылуцкі (Брэст); 2) Мацвей Савельеў (Мінск); 3) Антон Віцюк (Мінск);

юнакі да 14 гадоў — 1) Аляксандр Дзяркач (Гомель); 2) Андрэй Руднеў (Мінск); 3) Сяргей Чыслоў (Мінск);

юнакі да 16 гадоў — 1) Арцём Бяляўскі (Мінск); 2) Міхей Навуменка (Орша); 3) Павел Сарычаў (Брэст);

дзяўчаты да 12 гадоў — 1) Ніка Венская (Мінск); 2) Марыя Рамановіч (Брэст); 3) Дарыя Скамарошчанка (Брэст);

дзяўчаты да 14 гадоў — 1) Мілена Сідарэня (Баранавічы); 2) Кацярына Зубкоўская (Мінск); 3) Вераніка Абрамкіна (Магілёў);

дзяўчаты да 16 гадоў — 1) Ксенія Норман (Гродна); 2) Вікторыя Дорашава (Гомель); 3) Марыя Баравікова (Мінск).

* * *

Прапануем адну з партый сёлетняга чэмпіянату Беларусі.

Арцём Стрыбук — Платон Клачкоў. 1. d4 d5 2. c4 c6 3. Kf3 Kf6 4. Kc3 e6 5. Cg5 Kbd7 6. cd ed 7. e3 Фa5 8. Cd3 Ke4 9. 0-0 f5 10. C:e4 fe 11. Kh4 g6 12. f3 Cb4 13. fe C:c3 14. Фg4 Kf6 15. Фf4 0-0 16. bc Kd7 17. Фd6 Лe8 18. K:g6 Ф:c3 19. Ke7+ Крg7 20. Фh6+ Крh8 21. Фf6+, 1:0.

* * *

Задача з мінулага выпуску рашаецца: 1. Л6h5! Не вядзе да мэты 1. Крc6? Лa7! Правільна адказалі Ігар Ананіч, Васіль Жуковіч, Віктар Жук, Васіль Барысевіч, Сяргей Цяльпук.

Вадзім ЖЫЛКО.

ТЭЛЕТЫДЗЕНЬ

Сядзі і глядзі

ЗНАЙСЦІ СВАЮ ЗОРКУ ШЧАСЦЯ...

У нядзелю, 10 верасня, свой 75-гадовы юбілей адзначыць заслужаны артыст РСФСР, акцёр тэатра і кіно Ігар Касталеўскі. У эфіры сацыякультурнага і іншых тэлеканалаў з гэтай нагоды запланаваны паказы фільмаў з яго ўдзелам.

Так, на тэлеканале «Беларусь 3» у суботу, 9 верасня, глядзіце мастацкі фільм «Тэгеран-43» (СССР, 1989 г.), у якім Ігар Касталеўскі задзейнічаны ў галоўнай ролі. Шпіёнскую драму міжнароднай вытворчасці экраны паказалі ў 1980 годзе. Рэжысёры Аляксандр Алаў і Уладзімір Навумаў падрыхтавалі для аўдыторыі кінааповед пра адважных савецкіх разведчыкаў, прыправіўшы яго прыгожай гісторыяй кахання Барадзіна і французжанкі Мары Луні. Увасобілі сюжэт акцёры Ігар Касталеўскі, Наталля Белахвосцікава, Ален Дэлон, Армэн Джыгарханян, Глеб Стрыжэнаў, Усевалад Санаеў і іншыя. Фільм меў поспех і быў узнагароджаны шэрагу буйных кінафестываляў. Так, напрыклад, на Усесаюзным фестывалі галоўны прыз прысудзілі рэжысёрам Алаву і Навумаву.

А ў нядзелю тут жа нас чакае паказ кінастужкі «Законны шлюб» (СССР, 1985 г.). Фільм, зняты Альбертам Мкртчанам, вяртае нас у часы пачатку Вялікай Айчыннай вайны, дзе праяўляць сябе ў новых жыццёвых абставінах даводзіцца эвакуіраванаму акцёру Валошыну і настаўніцы музыкі Вользе, якія знаёмяцца ў Ташкенце. Ён марыць адправіцца на фронт, а яна, працуючы медсястрой, жадала б вярнуцца ў бацькоўскую кватэру ў прыфрантавой Маскве. Пару ў экранным дуэце Ігару Касталеўскаму склала Наталля Белахвосцікава. У герояў узнікаюць пачуцці, але пра сур'ёзнасць іх спачатку нішто не сведчыць. Аднак калі маладыя людзі заключаюць фіктыўны шлюб і адпраўляюцца ў Маскву, лёс дае ім шэраг краналных выпрабаванняў, пасля якіх яны ўсведамляюць галоўнае... Усе падзеі адбываюцца на фоне эпічных пейзажаў Цэнтральнай Азіі і суправаджаюцца гучаннем настальгічных мелодый Ісаака Шварца, якія ўвайшлі ў скарбніцу сусветнай музычнай культуры.

На тэлеканале «Расія-Культура» святочную дату вядомага акцёра адзначаць паказам мастацкага кінафільма «Вечны муж», які ўбачыў свет на «Беларусьфільме» ў 1990 годзе. Гэтую драму зняў рэжысёр Яўген Маркоўскі па аднайменнай аповесці Фёдара Дастаеўскага. Драма, за якой гледачы назіраюць з экрана, па-ранейшаму актуальная і нагадвае нам пра сутнасць людзей, іх узаемаадносіны, а таксама наступствы ўчынкаў і выбару.

Не абмінуць свята Ігара Касталеўскага і ў эфіры тэлеканала АНТ. Тут гледачоў чакае паказ дакументальнага фільма «Чароўнае шчасце», дзе інтэрв'ю дае жонка акцёра французжанка Кансуэла. ...Калі Касталеўскі ў фільме «Зорка чароўнага шчасця» іграў дзекабрыста, закаханага ў француженку, юная Кансуэла дэ Авіланд прачытала кнігу Аляксандра Дзюма «Настаўнік фехтавання» і літаральна палюбіла далёкую для яе Расію. Яшчэ дзяўчына тады вырашыла, што абавязкова стане жонкай дзекабрыста. Праз шмат гадоў яна заставалася вернай сваёй мары, а сустрэўшыся з Касталеўскім, сказала яму пра тое. Аднак акцёр ашаламіў дзяўчыну, паведаміўшы, што ён той самы дзекабрыст, і распавёў пра кінафільм «Зорка чароўнага шчасця». З таго часу для Ігара і Кансуэлы пачалося новае жыццё, адно на дваіх. Дзяўчына пераехала да мужа ў Расію, і каб ён застаўся ў прафесіі, яна адмовілася ад сваёй, хоць яна таксама актрыса. Але ж лёс, відаць, прызначыў ёй ролю жонкі Ігара Касталеўскага. Яна заўсёды побач з ім, каб падтрымліваць, раіць і натхняць на творчасць... А сам акцёр кажа, што ён чалавек другой паловы жыцця, таму што менавіта ў сталыя гады пачаўся перыяд яго чароўнага шчасця. І працягваецца дагэтуль, нібы мелодыя вечнага кахання. Не прапусціце магчымасць даведацца больш на тэлеканале АНТ 10 верасня.

Алена ДРАПКО.

Смачная восень са «Звяздой»

Калі вы падпісаліся на газету «Звязда» на IV квартал або на II паўгоддзе 2023 года — запаўняйце картку ўдзельніка, выразайце і дасылайце да 20 кастрычніка 2023 года ў рэдакцыю на адрас: 220013, г. Мінск, вул. Б. Хмяльніцкага, 10а.

Сярод падпісчыкаў будуць разыграны сем міксераў SCARLET SC-HM40S 16 Family Life і суперпрыз — кухонны камбайн Holt HT-FR-002. Вынікі будуць апублікаваны ў газеце да 4 лістапада 2023 года.

Прызы можна будзе атрымаць у рэдакцыі да 31 снежня 2023 года пры падачы квітанцыі аб падпісцы на «Звязду» на IV квартал або на II паўгоддзе 2023 года. Пасля 31 снежня 2023 года выдача прызоў спыняецца і прэтэнзіі падпісчыкаў не прымаюцца. Умовы рэкламнай гульні чытайце ў нумары 161 ад 22 жніўня 2023 года.

Тэлефоны для даведак: (017) 271-81-53, 311-17-40.

Пасведчанне аб дзяржаўнай рэгістрацыі № 4348 ад 15.08.2023 г. выдадзена Міністэрствам антыманапольнага рэгулявання і гандлю Рэспублікі Беларусь.

Картка ўдзельніка — падпісчыка «Звязды» на IV квартал або II паўгоддзе 2023 года

Прозвішча, імя, імя па бацьку ____________________

____

Падпіска аформлена і аплачана ў ____________________
(аддзяленне сувязі)

____________ на IV квартал або II паўгоддзе 2023 года

Хатні адрас і тэлефон *(абавязкова)* [ ] *(індэкс)* ________

____

____

Удачы ў розыгрышы!

Беларусь 1

6.00, 7.20, 8.15 Добрай раніцы, Беларусь!
7.00, 8.00, 9.00, 12.00, 13.00, 15.00, 17.00, 19.00 Навіны.
7.05, 8.05 Навіны эканомікі.
7.10, 8.10, 18.15, 0.30 Зона Х (16+).
8.50 Слова Мітрапаліта Веньяміна на дзень Усячэння галавы Прарока, Прадцечы і Хрысціцеля Гасподняга Іаана.
9.10 Галоўны эфір.
10.40 Навіны надвор'я.
11.00, 12.15 Меладрама «Кахаю цябе любую» (16+).
13.05, 15.25 Меладрама «Маруся» (12+).
15.10, 18.00 Навіны рэгіёна.
17.05 Беларуская часінка.
18.35, 19.20 Меладрама «Лімітчыцы» (12+).
21.00 Панарама.
21.45 Зразумелая палітыка.
22.00 «Беларусь. Стварэнне. Час памятаць». Тэлефільм (12+).
22.30 Серыял «След» (16+).
0.15 Арэна.
0.50 Дзень спорту.

Беларусь 2

6.00 «Уключайся!» (12+)
10.00, 14.35, 22.55 Тэлебарометр.
10.05 «Сакрэты». Дак. драма (16+).
10.35 «Я з вёскі» (12+).
11.05 Дэтэктыў «Доказы з мінулага. Індыйская нявеста» (16+).
15.05 «Камень, нажніцы, папера» (16+).
15.40 Мультсерыял «Таямніцы Мядовай даліны» (6+).
16.00 «Мірай з будучыні» (6+).
17.30 Серыял «Філін» (16+).
19.15 «Сляпая». Дак. драма (16+).
19.45 «Знакі лёсу». Дак. драма (16+).
20.15 «Сям'я. Перазагрузка». Дак. драма (16+).
20.45, 21.20 Трылер «Халодныя берагі» (16+).
21.10 Спартлато 6 з 49, КЕНА.
23.00 Драма «Каранаваны блазан» (16+).
0.25 «На тыдзень» (16+).

Беларусь 3

7.00 «Дабраранак».
7.35, 12.40 «Беларуская кухня».
8.05, 13.05, 16.10, 20.30, 23.20 «Навіны культуры».
8.10 «Расклад на паслязаўтра». Маст. фільм (12+).
9.35 «Культурны тыдзень».
10.15 «Нацыянальны хіт-парад».
11.10, 19.00 «Загад: перайсці граніцу». Маст. фільм (12+).
13.15 «Тэгеран-43». Маст. фільм (12+).
15.45 «Наперад у мінулае».
16.25 «Навука побач» (6+).
16.50 «Суразмоўцы».
17.05 XXX Міжнародны фестываль мастацтваў «Славянскі базар у Віцебску».
20.40 «Калыханка» (0+).
21.05 «Звычайны фашызм». Публіцыстычны фільм.
23.30 А. Адан. «Жызель». Балет.

Беларусь 5

7.00 Хачу стаць...
7.30 Летні біятлон. Мужчыны.
8.20 Летні біятлон. Жанчыны.
9.10 Вынікі тыдня.
9.55 Міні-футбол. Беларусь — Таджыкістан.
11.50 Піт-стоп.
12.10 Хакей. Чэмпіянат Беларусі. «Лакаматыў» (Орша) — «Дынама» (Маладзечна).
14.05 Футбол. Чэмпіянат Беларусі. «Макслайн» (Віцебск) — ФК «Асіповічы».
16.05 Вялікі спорт.
16.50 Хакей. КХЛ. «Салават Юлаеў» (Уфа) — «Металург» (Магнітагорск). У перапынку — «Спорт-цэнтр».
19.20 Хакей. Чэмпіянат Беларусі. «Металург» (Жлобін) — ХК «Гомель». У перапынках — «Спорт-цэнтр».
21.40 На мяжы фолу.
23.05 Футбол. Чэмпіянат Расіі.

АНТ

6.00, 7.10, 8.10 «Наша раніца».
7.00, 8.00, 9.00, 11.00, 13.00, 16.00, 18.00, 20.30 Нашы навіны.
9.10 Наш час.
10.15 «Жыць здорава!» (16+)
11.15 «Белыя росы» (12+).
11.45 Фільм «Выпрабаванне» (16+).
12.45, 13.15, 22.50 Фільм «Усход-Захад» (16+).
15.00 «Давай пажэнімся!» (16+)
16.20 «Мужчынскае/Жаночае» (16+).
17.20, 18.20 Інфармацыйны канал (16+).
19.05 «Лялькі спадчынніка Туці» (16+).
20.10 Вячэрнія навіны.
21.15 «Прапаганда» (16+).
21.35 Фільм «Нявеста» (16+).
0.50 «Спартклуб» (16+).
1.10 Час.

СТБ

6.00, 6.40, 7.45 «Раніца СТБ».
6.30, 7.30, 8.30, 10.30, 13.30, 16.30, 19.30, 22.30 Навіны «24 гадзіны».
8.45 «Зямля памяці».
9.00 «Тыдзень».
10.40 «Коп». Серыял (16+).
11.30 Дак. праект. Без падмапу (16+).
13.50 «Гульня». Серыял (16+).
16.50 «Шэф-2». Серыял (16+).
18.30 «Па сутнасці».
20.10 «СТБ-спорт».
20.15 «Сталічныя падрабязнасці».
20.25 «Міншчына».
20.40 «Пяць хвілін цішыні. Новыя гарызонты». Серыял (16+).
23.05 «СТБ-спорт».
23.20 «Азаронак. Напрамую».
0.55 Дак. праект (16+).
1.35 «Акадэмія». Серыял (16+).

МІР

5.00 Мультфільмы (6+).
7.35, 10.20 Серыял «Сэрцы траіх» (16+).
10.00, 13.00, 16.00, 18.30, 2.35 Навіны.
10.10 «Беларускі стандарт» (12+).
13.15 «Справы судовыя. Грошы вярніце!» (16+)
14.10, 16.15 «Справы судовыя. Бітва за будучыню» (16+).
15.05 «Справы судовыя. Новыя гісторыі» (16+).
16.40 «Сусветнае пагадненне» (16+).
18.50 «Гульня ў кіно» (16+).
21.40 «Назад у будучыню» (16+).
22.30 «Сусветныя гульні розуму» (16+).
23.05 Маст. фільм «Яшчэ раз пра каханне» (16+).
0.45 «Наша кіно. Неўвядальныя» (16+).
1.10 Маст. фільм «Любімая дзяўчына» (16+).
2.50 [Не]Фантастыка (12+).
3.05 Серыял «Школа выжывання ад адзінокай жанчыны з трыма дзецьмі ва ўмовах крызісу» (12+).

РТР—Беларусь

6.00 «Новая раніца».
10.00, 11.30, 14.30, 17.30, 21.00, 23.00 Беларусь. Навіны.
10.05, 17.40 Серыял «Таямніцы следства» (12+).
11.00, 14.00, 17.00, 20.00 Весткі.
11.40 «САСС упаўнаважаны заявіць».
12.40 «Пра самае галоўнае» (12+).
13.45 «Плюс-мінус».
14.40 «60 хвілін».
18.45 «Малахаў» (16+).
21.45, 23.15 Серыял «Спаская. Новыя серыі» (12+).
0.00 «Вечар з Уладзімірам Салаўёвым» (12+).

НТБ—Беларусь

6.10 «Астрапрагноз».
6.20 Беларусы (6+).
6.55 «Навука побач» (6+).
7.30 «Маршрут пабудаваны» (12+).
8.00, 10.00, 13.00, 16.00, 19.00 Сёння.
8.25, 10.35 Драма «Мяне клічуць Арлекіна» (16+).
11.30 Драма «Вазьму твой боль» (12+).
13.20, 16.45, 19.55, 22.35, 23.40 Сёння. Галоўнае.
13.25 Надзвычайнае здарэнне.
13.55 «За гранню» (16+).
14.55 «ДНК» (16+).
16.50 Серыял «Пёс» (16+).
20.10, 21.35 Серыял «Запаведны спецназ» (16+).
21.15 «НЗ.by».
22.40, 23.55 Дэтэктыў «Першы аддзел» (16+).

8 канал

7.00, 17.50, 18.55 «Надвор'е» + «Эрана».
7.05 Мультпарад.
7.30 «Прыколы 13-й школы» (6+).
7.35 «Адзінаццаць сяброў Оўшэна» (16+).
9.35 «Паляванне і рыбалка».
10.00 Баявік «У пошуках прыгод» (16+).
11.35 Дэтэктыў «Смерць у раі» (16+).
13.30 Серыял «Яна напісала забойства» (12+).
14.25 Дэтэктыў «Авантурыст» (16+).
16.10 Драма «Двое» (16+).
17.55 Серыял «Наша квітнеючае юнацтва» (12+).
19.00 Драма «Родныя берагі» (16+).
20.50 «Вечарніца» (0+).
21.00 «Надвор'е».
21.05 «Урокі Лазуркіна».
21.10 Драма «У даліне Эла» (16+).
23.10 Дэтэктыў «Банда» (16+).

Культура

6.30 Мультфільмы.
7.35 «Застава ў гарах». Маст. фільм.
9.15 «Кіно: гісторыя контрразведкі». Дак. цыкл.
9.55, 1.10 Дыялогі аб жывёлах.
10.40 Астравы.
11.20 «Годны да нестраявой». Маст. фільм.
12.30, 23.00 «Тры хвіліны цішыні».
12.35 Невядомыя маршруты Расіі.
13.15 Неўскі каўчэг.
13.45 «Элементы». Дак. серыял.
14.15 «Гульня ў бісер».
15.00, 23.45 «Мільянерка». Маст. фільм.
16.30 «Карціна свету».
17.15 «Першыя ў свеце». Дак. серыял.
17.30 «Донна Таццяна». Дак. фільм.
18.20 XX стагоддзе.
19.30, 19.45 Навіны культуры.
20.25 «Справа стракатых». Маст. фільм.
22.05 «Генадзь Раждзественскі. Дырыжор ці чараўнік?» Дак. фільм.
23.05 «Кінескоп».
1.50 Шукальнікі.
2.35 Мультфільм для дарослых.

Настальгія

6.00 «Да і пасля...» (16+)
7.10, 9.40, 11.30, 17.30, 21.40, 23.30, 2.15, 3.40, 5.30 Музычная настальгія (12+).
7.25 Маст. фільм «Прабачце, памыліліся нумарам» (16+).
9.00, 21.00, 3.00 «Мінулы час» (12+).
10.00, 16.00, 22.00, 4.00 «Народжаныя ў СССР» (12+).
11.00, 17.00, 23.00, 5.00 «Блефклуб» (16+).
12.00 Маст. фільм «Вялікае жыццё» (12+).
13.35 «Каралі эпізоду» (12+).
14.20 «Сто пытанняў да дарослага» (12+).
15.00 «Быў час» (16+).
18.00 «Бітлз: жоўтая падводная лодка» (18+).
19.30 «Брава, Артыст!» (16+)
0.00 Маст. фільм «Падняць якары» (16+).

EuroSport 1

4.00, 15.30 Веласпорт. Жанчыны (16+).
5.00, 6.00, 13.00, 14.00, 17.30, 1.00 Веласпорт. Мужчыны (16+).
8.00, 9.00, 22.00, 2.30 Снукер (6+).
12.00 Лёгкая атлетыка (6+).
0.00 Матагонкі на вынослівасць (6+).

Кінакамедыя

1.35 «Вельмі дрэнныя мамачкі» (18+).
3.15 «Вельмі дрэнныя мамачкі-2» (18+).
5.10 «Іспанская англійская» (12+).

7.40 «Бітва шэфаў» (18+).
9.25 «Баця» (16+).
10.55 «Непаслухмяны» (12+).
13.05 «Непаслухмяны-2» (12+).
15.10 «Дзень сурка» (12+).
17.05 «Зялёная кніга» (16+).
19.30 «Малады чалавек» (16+).

21.35 «Няўдачлівыя» (16+).
23.25 «Даспехі Бога» (16+).

ТБ3

6.00 Калекцыя «Беларусьфільма» (12+).
9.30 «З юбілеем пачакаем» (12+).
11.05 «Глядзі сам» (16+).
11.20 «Паглядзім» (12+).
11.50, 5.00 «ТБ3 вядзе расследаванне» (16+).
12.40 «Хронікі маскоўскага побыту» (12+).
13.25 «Варажбітка» (12+).
16.15, 2.30 «Вiдавочцы» (16+).
18.10 «Сляпая» (16+).
21.05 «Робін Гуд» (16+).
23.40 «Візіцёры» (16+).
4.10 «Якія вярнуліся» (16+).
5.45 «Глядзі сам» (16+).

ТБ1000

5.55 Неверагодная падарожжа містэра Співета (6+).
7.40 Буйная рыба (12+).
10.10 Трансформеры (12+).

13.00 Трансформеры: помста занепалых (16+).
16.00 Трансформеры-3: цёмны бок Месяца (16+).
19.00 Трансформеры: эпоха знішчэння (12+).
22.15 Трансформеры: апошні рыцар (12+).
1.20 Чалавек-матылёк (12+).
3.15 Доні Дарко (16+).
5.05 Том, які гаворыць, і сябры (6+).

ТБ1000 Рускае кіно

5.30 Смяшарыкі (6+).
6.35 Пін-код (6+).
8.55 Фіксікі (6+).
10.00, 11.00, 11.55 Скліфасоўскі (16+).
12.55 Абаронцы (12+).
14.30 Маёр Гром: Чумны Доктар (16+).
17.25 Час першых (6+).
20.15 Спадарожнік (16+).
22.25 Міра (16+).
0.35 Брамнік Галактыкі (6+).
2.30 Чорная маланка (6+).
4.10 Усё і адразу (16+).

National Geographic

6.10, 6.55, 7.40, 2.50, 3.35, 4.15 Ліхтугі за мяжой (16+).
8.25, 13.45, 0.30 НЛА над Еўропай (16+).
10.00, 10.45, 20.40, 23.00, 23.45 Злавіць кантрабандыста (16+).
11.25, 12.15, 13.00, 19.55 Расследаванні авіякатастроф (16+).
15.20, 16.05, 16.50, 17.35 Закінутыя скарбы Егіпта (16+).
18.25, 19.10, 1.15, 2.00 Аўта-SOS.
22.15 Служба бяспекі аэрапорта: першы клас (16+).
5.05 Навуковыя глупствы (16+).

ЯСНАе

4.45, 6.25, 10.05 Серыял «Па законах ваеннага часу-4» (12+).
9.00 «Раніца ЯСНАЯ».
12.35 Маст. фільм «Бухта смерці» (16+).

14.30 Футбол. Беларусбанк — чэмпіянат Беларусі. «Смаргонь» — «БАТЭ» (Барысаў).
16.30 Футбол. Беларусбанк — чэмпіянат Беларусі. «Мінск» — «Шахцёр» (Салігорск).
18.20 Маст. фільм «Груз 300» (12+).
19.35 Маст. фільм «Я аб'яўляю вам вайну» (12+).
21.00 «Вось гэта кіно!»
21.30 Маст. фільм «07-ы мяняе курс» (12+).
23.05 Маст. фільм «Агонь» (12+).
1.15 Маст. фільм «Палігон» (12+).
3.25 Серыял «Бандыцкі Пецярбург: Адвакат» (16+).

У праграме магчымыя змяненні.
Перадрукоўка праграмы забароненая.
[СЦ] – фільм транслюецца са скрытымі субцітрамі.

Беларусь 1

5.45, 14.45, 16.45, 20.30 Беларусь стваральная (12+).
5.55 Меладрама «Аддай сваё жыццё» (16+).
7.35 Клуб рэдактараў (16+).
9.00, 12.00, 15.00 Навіны.
9.15 «Арсенал» (12+).
9.45 Гісторыі выратавання (12+).
10.15 Таямніцы следства (12+).
10.50 Маршрут пабудаваны (12+).
11.20 Пытанне нумар адзін.
11.45 Беларусь стваральная (12+).
12.15 Навіны. Цэнтральны рэгіён.
12.40 Меладрама «Лідзія» (12+).
15.20 Вакол планеты.
16.00 Правілы жыцця беларускіх спартсменаў.
16.20, 19.30 «Рубеж». Тэлефільм АТН (12+).
17.00 Патрыятычны форум, прысвечаны Дню народнага адзінства «Мы — беларусы!»
20.40 Навіны надвор'я.
21.00 Галоўны эфір.
22.30 Меладрама «Пад адным дахам» (12+).

Беларусь 2

6.00 «Уключайся. Найлепшае за тыдзень» (12+).
9.00 Драма «Каранаваны блазан» (16+).
10.20, 11.00, 21.55 Тэлебарометр.
10.25 «Я з вёскі» (12+).
11.30 «Вежа. Маладзёжная будоўля» (12+).
12.20, 23.50 Дэтэктыў «Псіхалогія злачынства. Туфлік не для Папялушкі» (16+).
14.00 «На нажах» (16+).
15.05 Меладрама «Маленькія жанчыны. Нашы дні» (12+).
17.00 «Абмен дамамі» (16+).
18.25 «Дарагая, я забіў» (16+).
19.40, 21.15 Гістарычны баявік «Легенда аб Калаўраце» (12+).
21.10 Спартлато 5 з 36, КЕНА.
22.00 Трагікамедыя «Шэдэўр» (16+).

Беларусь 3

7.35 Традыцыя прыгатавання «Поразаўскай банкухі».
8.00 «Веды ў кубе».
8.40 «Дрэвы на асфальце». Маст. фільм (12+).
10.00 «Наперад у мінулае».
10.25 «Беларуская кухня».
10.50 «Нацыянальны хіт-парад».
11.45 «Прыгоды Бураціна». Маст. фільм (6+).
14.00, 15.35 «Жывая спадчына».
14.30 Вечары з Сімфанічным аркестрам Белтэлерадыёкампаніі.
16.05 «Мяжа». Дак. фільм.
16.45 «Усе зоркі сышліся».
18.30 «Старыя-разбойнікі». Маст. фільм (12+).
20.00 «Культурны тыдзень».
20.40 «Калыханка» (0+).
21.05 «Знішчальнікі». Маст. фільм (12+).

Беларусь 5

7.00 Хачу стаць...
7.30 Змешаныя адзінаборствы. RCC.
9.35 Футбол. Чэмпіянат Расіі. «Ахмат» (Грозны) — ФК «Краснадар».
11.30 Піт-стоп.
11.50 Хакей. Чэмпіянат Беларусі. «Юнацтва-Мінск» — «Лакаматыў» (Орша).
14.20 Міні-футбол. Чэмпіянат Беларусі. БЧ (Гомель) — ВітЭН (Орша).
16.25 Футбол. Чэмпіянат Расіі. «Рубін» (Казань) — «Зеніт» (Санкт-Пецярбург). У перапынку — «Спорт-цэнтр».
18.25 Футбол. Чэмпіянат Беларусі. «Дынама-Мінск» — «Нёман» (Гродна). У перапынку — «Спорт-цэнтр».
20.30 Футбол. Чэмпіянат Беларусі. Агляд.
21.20 Вынікі тыдня.
22.05 Футбол. Чэмпіянат Расіі. «Лакаматыў» (Масква) — ФК «Арэнбург».

АНТ

7.00, 9.00, 16.00 Нашы навіны.
7.10 «Як паглядзець».
8.05 «Жыццё іншых» (12+).
9.10, 0.55 «Метэагід».
9.35 «Здароўе» (16+).
10.40 «Шэф на дачы» (12+).
11.10 «Народны ДАСТ» (12+).
11.45 Фільм «Мачаха»(12+).
13.30 «Ад першай асобы» (16+).
14.05, 16.20 Фільм «Вернешся — пагаворым» (12+).
18.05 «Тры акорды» (16+).
20.00 Наш час.
21.15 «Маскоўскія таямніцы. Графскі парк» (16+).
23.05 «Маскоўскія таямніцы. Праклён Майстра» (16+).

СТБ

6.25 Дак. праект (16+).
8.25, 23.35 «Гульня». Серыял (16+).
10.00 Ток-шоу «Вялікі горад».
10.30, 13.30, 16.30 Навіны «24 гадзіны».
10.40, 13.45, 17.00, 21.15 «Пяць хвілін цішыні. Новыя гарызонты». Серыял (16+).
16.45 «Сенат».
19.30 «Тыдзень».
21.00 «Спорт-таймер».
22.05 Дак. праект. Неверагодная навука (16+).

МІР

5.00 Маст. фільм «Каханая дзяўчына» (16+).
5.30 Мультфільмы (6+).
6.50 Маст. фільм «Мэры Попінс, да пабачэння».
9.25 «Будзь, гатуй!» (12+)
9.30 «ФазэндаЛайф» (6+).
10.00, 16.00 Навіны.
10.15 Маст. фільм «Фініст — ясны сокал».
11.50 Маст. фільм «Садко».
13.35 Маст. фільм «Казка пра страчаны час».
15.05, 16.15 Маст. фільм «Дзеці Дон-Кіхота».
16.50 Маст. фільм «Ты — мне, я — табе» (16+).
18.30, 0.00 Выніковая праграма «Разам» (16+).
19.30 Маст. фільм «Не можа быць!» (16+)
21.25, 1.00 Маст. фільм «Дванаццаць крэслаў» (16+).
1.30 Маст. фільм «Вясёлыя хлопцы».
3.00 Маст. фільм «Музычная гісторыя» (16+).
4.25 «Наша кіно. Гісторыя вялікай любові» (16+).

РТР—Беларусь

7.05 Фільм «Зменлівасць кахання» (16+).
10.25 «Ранішняя пошта з Мікалаем Баскавым».
11.00, 17.00 Весткі.
11.50 Фільм «Крок насустрач» (12+).
13.15 Фільм «Загс» (12+).
17.50 «Першыя ў свеце» (12+).
18.00 «Песні ад усёй душы» (12+).
20.00 Весткі тыдня.
21.00 «Акцэнты».
22.00 «САСС упаўнаважаны заявіць» (16+).
22.55 Масква. Крэмль. Пуцін.
23.30 «Нядзельны вечар з Уладзімірам Салаўёвым» (12+).

НТБ—Беларусь

6.05 «Астрапрагноз».
6.15 Азбука спорту.
6.25 «Погляд на Беларусь» (12+).
6.50 Беларусы (6+).
7.25 «Дача» (12+).
8.00, 10.00, 16.00 Сёння.
8.20 «Маршрут пабудаваны» (12+).
8.55 Адзін дзень (12+).
9.25 «Навука побач» (6+).
10.25 Знак якасці (6+).
10.40 «Кватэрнае пытанне.by» (12+).
11.15 «Першая перадача» (16+).
11.45 «Цуд тэхнікі» (12+).
12.35 «Дачны адказ» (0+).
13.30 «НашСпажыўНагляд» (16+).
14.25 Фільм «Чаклун і Румба» (12+).
16.20 «Следства вялі...» (16+)
18.05 «Аўтарытэты» (16+).
19.00 «Вынікі тыдня».
20.20 «Ты супер! Суперсезон» (6+).
22.55 «Зоркі сышліся» (16+).
0.15 «Чалавек у праве з Андрэем Куніцыным» (16+).

8 канал

7.00, 21.00 «Надвор'е».
7.05 Мультпарад.
8.50 «Любімае кіно».
10.40 «Гатуй як шэф» (12+).
10.55, 19.45 «Надвор'е» + «Эрана».
11.00 Мультпарад. «Бука — мая любімая пачвара».
12.30 Фільм «Папялушка» (0+).
13.50 Прыгоды «Энола Холмс-2» (12+).
16.00 Камедыя «К-9» (12+).
17.45 Дэтэктыў «Запрашэнне да забойства» (16+).
19.15 «Суперлато».
19.50 Серыял «Чорнае люстэрка» (16+).
20.50 «Вечарніца» (0+).
21.05 Баявік «300 спартанцаў» (16+).
23.05 Баявік «Целаахоўнік кілера» (16+).
1.05 Серыял «Лэдзі знікае апоўначы» (16+).

Культура

6.30, 7.00, 8.15, 10.00, 12.30, 17.00, 19.30 Навіны культуры.
6.35 «Пешшу...»
7.05 Неўскі каўчэг.
7.35 «Чорныя дзіркі. Белыя плямы».
8.20 «Жыццё і лёс».
8.40 «Пятнаццацігадовы капітан». Маст. фільм.
10.15 «Назіральнік».
11.10, 0.35 ХХ стагоддзе.
12.45 Навіны. Падрабязна. АРТ.
13.00 «Вялікія і маленькія».
15.00, 23.35 «Тры хвіліны цішыні».
15.05 «Свет, які пабудаваў П'ер Кардэн». Дак. фільм.
16.05 Лінія жыцця.
17.15 «Элементы» Дак. серыял.
17.45 «Апавяданні з рускай гісторыі».
19.45 «Галоўная роля».
20.05 «Семінар».
20.45 «Добрай ночы, малыя!»
21.00 Больш, чым каханне.
21.40 «Саці. Нясумная класіка...»
22.20 «Дзеці дон Кіхота». Маст. фільм.
23.40 Прыступкі цывілізацыі.
1.40 XVII Міжнародны конкурс імя П. І. Чайкоўскага.

Настальгія

6.00 Маст. фільм «Волга-Волга» (12+).
7.40 «Каралі эпізоду» (16+).
8.20 «Сто пытанняў да дарослага» (16+).
9.00 «Быў час» (16+).
10.00, 16.00, 22.00, 4.00 «Народжаныя ў СССР» (12+).
11.00, 17.00, 23.00, 5.00 «Блефклуб» (16+).
11.50, 13.20, 15.40, 17.30, 18.50, 20.45, 21.40, 1.10, 3.40, 5.30 Музычная настальгія (12+).
12.00 Маст. фільм «Ганна — каралева піратаў» (16+).
13.30 «Брава, Артыст!» (16+)
15.00, 21.00, 3.00 «Мінулы час» (12+).
18.00 «СевАлогія» (18+).
19.05 Маст. фільм «Чырвоны гатэль» (16+).
0.00 «Да і пасля...» (16+)
1.20 Маст. фільм «Няма шляху» (16+).

EuroSport 1

4.00, 8.00, 9.30, 14.30, 21.00, 2.30 Снукер (6+).
5.00 Скалалажанне. Мужчыны і жанчыны (0+).
6.00, 13.05, 23.00 Веласпорт. Мужчыны (16+).
18.05 Тэніс. Мужчыны (6+).
19.30 Тэніс. Жанчыны (6+).
0.30, 0.40, 1.10 Алімпійская гульні (6+).
1.40 Маўнцінбайк. Жанчыны (6+).

Кінакамедыя

0.25 «У чаканні цуду» (12+).
2.45 «Чыноўнік» (18+).
4.10 «Усё без розуму ад Мэры» (16+).
6.25 «Укол парасонам» (16+).
8.10 «Непаслухмяны» (12+).
10.25 «Мой тата не падарунак» (6+).
12.20 «Артэк. Вялікае падарожжа» (6+).
14.10 «Бацяя» (16+).
15.40 «Бітва шэфаў» (18+).
17.25 «Малавіта» (16+).
19.30 «Выратуйце Колю!» (12+)

21.20 «Далей ад цябе» (16+).
23.50 «Выкідала» (18+).

ТБ3

6.00 Калекцыя «Беларусьфільма» (12+).
9.55 «Апакаліпсіс» (16+).
10.45 «Доктар І».
11.15 «Глядзі сам» (16+).
11.30 «10 самых» (16+).
12.00 «Чытальнік» (16+).
12.55, 18.45, 0.15 «Сляпая» (16+).
14.25, 20.15, 1.10 «Варажбітка» (16+).
15.55 «Паралельны свет» (16+).
16.50 «Паляўнічыя на прывідаў» (16+).
17.50 «Апакаліпсіс» (16+).
21.45 «Анатомія забойства» (12+).
23.25 «Візіцёры» (16+).
2.00 «Развітанне» (16+).
2.40 «Як адкараскацца ад хлопца за 10 дзён» (16+).
4.30 «Суд ідзе». Дак. серыял (16+).

ТБ1000

6.15 Прывідны патруль (12+).
7.50 Захавальнік часу (12+).
10.20 Госця (16+).
12.45 Паляўнічыя на прывідаў (12+).
14.50 Паляўнічыя на прывідаў-2 (12+).
17.00, 17.55 Правасуддзе (16+).
18.50 Траса 60 (16+).

21.00 Шоу Трумана (12+).
23.00 Буйная рыба (12+).
1.25 Гонар і прадузятасць (12+).
3.20 Розум і пачуцці (12+).

ТБ1000 Рускае кіно

5.30 Пін-код (6+).
5.55 Фіксікі (6+).
6.10 Смяшарыкі (6+).
6.25 Трэнер (16+).
9.00 Леў Яшын. Варатар маёй мары (6+).
11.15 Адзінаццаць маўклівых мужчын (12+).
13.40 Каханне і монстры (16+).
15.25 Кіліманджара (16+).
16.50, 17.50 Скліфасоўскі (16+).
18.45 Чэмпіён свету (6+).
21.35 Чэмпіёны (6+).
23.25 Чэмпіёны: Хутчэй. Вышэй. Мацней (6+).
1.20 Ну, добры дзень, Аксана Сакалова! (16+)
2.50 Красуня ва ўдары (12+).
4.30 Залатая антылопа (6+).
5.00 Казка пра рыбака і рыбку (6+).

National Geographic

6.00, 5.15 Навуковыя глупствы (16+).
6.45, 7.30, 22.30, 0.45 Неверагодны доктар Пол (16+).
8.15, 9.05, 15.40, 17.10 Аўта-SOS (16+).
9.50, 10.30, 14.15, 15.00, 18.00 Дзікі тунец (16+).
11.15, 13.30 Непакорны востраў (16+).
12.00, 12.45, 18.40, 19.30, 3.45, 4.30 Расследаванні авіякатастроф (16+).
16.30 Карэнныя жыхары Аляскі (16+).
20.15, 23.15, 1.30 Суперзбудаванні (16+).
21.00, 0.00, 2.15 Неймаверныя будынкі з Дэнэілам Эшвілам (16+).
21.45, 3.00 Закінутыя скарбы мая (16+).

ЯСНАе

4.55 Серыял «Баявая адзінка» (16+).
6.40 Серыял «Участак лейтэнанта Качуры» (16+).
8.25 «Ясна аб кіберспорце».
8.50 Серыял «Моцная браня» (12+).
10.40 Серыял «Дзяржаўная граніца» (12+).
12.25 Серыял «Рыкашэт» (16+).
14.05 Серыял «Сляпы» (16+).
15.50 Серыял «Пяць хвілін цішыні. Вяртанне» (16+).
17.35 Серыял «Крэмень. Вызваленне» (16+).
19.20 Серыял «Шэф» (16+).
21.00 «Ясна аб футболе».
21.35 «Ясна аб хакеі».
22.05 Маст. фільм «Брат» (16+).
23.45 Дак. фільм «1812» (16+).
1.35 Серыял «Смерць шпіёнам. Ударная хваля» (16+).
3.15 Серыял «Чорныя кошкі» (12+).

У праграме магчымыя змяненні. Перадрукоўка праграмы забароненая.
[СЦ] – фільм трансліруецца са скрытымі субцітрамі.

Беларусь 1

6.00, 7.20, 8.20 Добрай раніцы, Беларусь!
7.00, 8.00, 9.00, 12.00, 13.00, 15.00, 17.00, 19.00 Навіны.
7.05, 8.05 Навіны эканомікі.
7.10, 8.10, 18.15, 23.55 Зона Х (16+).
9.10 «Здарова здаровым быць!» (6+)
9.55, 11.45, 12.15, 13.05 Меладрама «Яркія фарбы восені» (16+).
10.50, 0.30 «Скажынемаўчы».
15.10, 18.00 Навіны рэгіёна.
15.25, 22.00 Серыял «След» (16+).
17.05 Беларуская часінка.
18.30, 19.20 Меладрама «Лімітчыцы» (16+).
21.00 Панарама.
21.45 Гэта іншае.
23.40 Сфера інтарэсаў.
0.15 Дзень спорту.

Беларусь 2

6.00 «Уключайся!» (12+)
10.00, 16.55 Тэлебарометр.
10.05, 18.45 «Сляпая». Дак. драма (16+).
10.35, 19.15 «Знакі лёсу». Дак. драма (16+).
11.05, 17.00 Серыял «Філін» (16+).
12.40, 20.45, 21.20 Трылер «Халодныя берагі» (16+).
14.35, 19.45 Серыял «Фітнес» (16+).
15.30 Мультсерыял «Прастаквашына» (6+).
15.45 Мультсерыял «Таямніцы Мядовай даліны» (6+).
15.55 Нічога сабе ньюз (12+).
16.00 «ПІН_КОД» (12+).
21.10 Спартлато 6 з 49, КЕНА.
23.00 Драма «Каранаваны блазан» (16+).
0.30 «На тыдзень» (16+).

Беларусь 3

7.00 «Дабранакак».
7.35, 12.35 «Беларуская кухня».
8.05, 13.05, 17.05, 20.30, 23.15 «Навіны культуры».
8.15, 18.40 «Шыфр». Маст. фільм (16+).
10.00 «Сэнс жыцця».
10.25, 17.15 «Мачаха». Маст. фільм (12+).
11.55 «Кампазітары Беларусі».
12.20 «Архітэктура Беларусі».
13.15 «Веды ў кубе».
13.55, 15.30, 21.05, 21.40 «Афіцэры». Маст. фільм (12+).
16.10 «Я хачу гэта ўбачыць!» (6+)
16.35 «Новыя людзі».
20.40 «Калыханка» (0+).
23.25 «Кадры жыцця».

Беларусь 5

7.00 Сняданак чэмпіёна.
7.30 Хакей. КХЛ. «Салават Юлаеў» (Уфа) — «Металург» (Магнітагорск).
9.25 На мяжы фолу.
10.50 Хакей. Чэмпіянат Беларусі. «Металург» (Жлобін) — ХК «Гомель».
12.45 Летні біятлон. Мужчыны.
13.45 Летні біятлон. Жанчыны.
14.50 Планета спорту.
15.10 «Правілы жыцця беларускіх спартсменаў. Леанід Гейштар. Сяргей Макаранка».
15.25 Як гэта было.
15.55 Футбол. Кваліфікацыя да Еўра-2025. (U-21). Беларусь — Партугалія.
17.50 Хакей. МХЛ. «Дынама-Шыннік» — «Амурскія тыгры».
18.50 Хакей. КХЛ. «Ак Барс» (Казань) — «Дынама-Мінск». У перапынках — «Спорт-цэнтр».
21.20 Гандбол. СЕХА-Ліга. «СКА-Мінск» — «Віктар» (Стаўрапаль).
22.55 Спорт-кадр.
23.30 Хакей. МХЛ. «Дынама-Шыннік» — «Амурскія тыгры».

АНТ

6.00, 7.15, 8.15, 9.10 «Наша раніца».
7.00, 8.00, 9.00, 11.00, 13.00, 16.00, 18.00, 20.30 Нашы навіны.
7.10, 8.10 «Трывожная кнопка» (16+).
10.00 «Прапаганда» (16+).
10.20 «Жыць здорава!» (16+)
11.15 Фільм «Выпрабаванне» (16+).
12.30, 13.15, 22.40 Фільм «Усход-Захад» (16+).
15.00 «Давай пажэнімся!» (16+)
16.20 «Мужчынскае/Жаночае» (16+).
17.20, 18.20, 19.05 Інфармацыйны канал (16+).
19.00 «Удача ў прыдачу!» Дзённік (12+).
20.10 Вячэрнія навіны.
21.15 «Паліт stand up» (16+).
21.25 Фільм «Нявеста» (16+).
0.40 Час.

СТБ

6.00, 6.40, 7.45, 8.40 «Раніца СТБ».
6.30, 7.30, 8.30, 10.30, 13.30, 16.30, 19.30, 22.30 Навіны «24 гадзіны».
9.00 «Рашэнне ёсць!»
9.30 «Па сутнасці».
10.40 «Коп». Серыял (16+).
11.30 Дак. праект. Без падману (16+).
12.30 «САСС упаўнаважаны заявіць».
13.50 «Гульня». Серыял (16+).
16.50 «Шэф-2». Серыял (16+).
20.10, 23.05 «СТБ-спорт».
20.15 «Сталічныя падрабязнасці».
20.25 «Міншчына».
20.40 «Пяць хвілін цішыні. Новыя гарызонты». Серыял (16+).
23.20 «Азаронак. Напрамую».
0.55 Дак. праект (16+).
1.35 «Акадэмія». Серыял (16+).

МІР

5.00, 3.15 Серыял «Школа выжывання ад адзінокай жанчыны з трыма дзецьмі ва ўмовах крызісу» (12+).
7.10 Маст. фільм «Няўлоўныя мсціўцы».
8.35, 10.10 Маст. фільм «Новыя прыгоды няўлоўных».
10.00, 13.00, 16.00, 18.30, 2.50 Навіны.
10.20 Маст. фільм «Карона расійскай імперыі, або Зноў няўлоўныя».
13.15 «Справы судовыя. Грошы вярніце!» (16+)
14.10, 16.15 «Справы судовыя. Бітва за будучыню» (16+).
15.05 «Справы судовыя. Новыя гісторыі» (16+).
16.40 «Міравое пагадненне» (16+).
18.50 «Гульня ў кіно» (16+).
21.40 «Назад у будучыню» (16+).
22.30 «Сусветныя гульні розуму» (16+).
23.05 Маст. фільм «Старэйшая сястра» (16+).
0.50 Маст. фільм «Яшчэ раз пра каханне» (16+).
2.25 «Наша кіно. Неўвядальныя» (16+).
3.05 [Не]Фантастыка (12+).

РТР—Беларусь

6.00 «Новая раніца».
10.00, 11.30, 14.30, 17.30, 21.00, 23.00 Беларусь. Навіны.
10.05, 17.40 Серыял «Таямніцы следства» (12+).
11.00, 14.00, 17.00, 20.00 Весткі.
11.40 «Пра самае галоўнае» (12+).
12.50 «Кропкі над і» (16+).
14.40 «60 хвілін».
18.45 «Малахаў» (16+).
21.45, 23.15 Серыял «Спаская. Новыя серыі» (12+).
0.00 «Вечар з Уладзімірам Салаўёвым» (12+).

НТБ—Беларусь

5.55 «Астрапрагноз».
6.00, 7.15, 8.20, 13.20, 16.45, 19.55, 22.35, 23.40 Сёння. Галоўнае.
6.05 «Здарова здаровым быць!» (6+)
6.55 «Зламаць стэрэатыпы» (12+).
7.30 «Маршрут пабудаваны» (12+).
8.00, 10.00, 13.00, 16.00, 19.00 Сёння.
8.35, 21.15 «НЗ.by».
8.55, 10.35 Баявік «Марскія д'яблы. Смерч» (16+).
11.15 Серыял «Берагавая ахова» (16+).
13.25 Надзвычайнае здарэнне.
13.55 «За гранню» (16+).
14.55 «ДНК» (16+).
16.50 Серыял «Пёс» (16+).
20.10, 21.35 Серыял «Запаведных спецназ» (16+).
22.40, 23.55 Дэтэктыў «Першы аддзел» (16+).

8 канал

7.00 «Надвор'е» + «Эрана».
7.05 Мультпарад.
7.30 «Прыколы 13-й школы» (6+).
7.35 «Дванаццаць сяброў Оўшэна» (16+).
9.40 «Дак. экран».
10.10 Фэнтэзі «Бібліятэкар. У пошуках дзіды лёсу» (16+).
11.40 Дэтэктыў «Смерць у раі» (16+).
13.35 Серыял «Яна напісала забойства» (12+).
14.25 Дэтэктыў «Авантурыст» (16+).
16.10 Трылер «Касцюм» (16+).
17.55, 21.00 «Надвор'е».
18.00 Серыял «Наша квітнеючае юнацтва» (12+).
19.05 Драма «Родныя берагі» (16+).
20.50 «Вечарніца» (0+).
21.05 «Урокі Лазуркіна».
21.10 Драма «Кветкі вайны» (18+).
23.40 «Рывердэйл» (16+).

Культура

6.30 «Біблейскі сюжэт».
7.05 Мультфільмы.
7.55 «З жыцця адпачываючых». Маст. фільм.
9.15 «Мы — грамацеі!»
10.00, 19.30 Навіны культуры.
10.15 «Справа «стракатых». Маст. фільм.
11.50, 23.00 «Тры хвіліны цішыні».
11.55 Зямля людзей.
12.25 «Чорныя дзіркі. Белыя плямы».
13.05 «Першыя ў свеце». Дак. серыял.
13.20 «Блакітны прыстанак». Дак. фільм.
14.05 «Апавяданні з рускай гісторыі».
15.25 «Нобелеўскія перамогі расійскай навукі». Фільм.
16.05 «Вялікія і маленькія».
18.15 «Энцыклапедыя загадак». Дак. серыял.
18.45 «Чыстая перамога. Штурм Новарасійска». Фільм.
19.45 «Кіно: гісторыя контрразведкі». Дак. цыкл.
20.25 «Застава ў гарах». Маст. фільм.

22.00 «Агора».
23.05 Клуб «Шабалайка, 37».
0.05 «Годны да нестраявой». Маст. фільм.
1.20 «Блакітны прыстанак». Дак. фільм (Кітай).
2.05 Шукальнікі.

Настальгія

6.00 Маст. фільм «Падняць якары» (16+).
8.15, 9.40, 11.30, 13.30, 15.40, 17.30, 23.30, 2.30, 3.40, 5.30 Музычная настальгія (12+).
9.00, 3.00, 15.00 «Мінулы час» (12+).
10.00, 16.00, 22.00, 4.00 «Народжаныя ў СССР» (12+).
11.00, 17.00, 23.00, 5.00 «Блефклуб» (16+).
12.00 «Да і пасля...» (16+)
13.25 Маст. фільм «Прабачце, памыліліся нумарам» (16+).
18.00 Маст. фільм «Вялікае жыццё» (12+).
19.35 «Каралі эпізоду» (12+).
20.20 «Сто пытанняў да дарослага» (12+).
21.00 «Быў час» (16+).
0.00 «Спяем, сябры!» (12+)
0.50 Маст. фільм «Мядовы месяц утраіх» (16+).

EuroSport 1

4.00, 19.00 Веласпорт. Жанчыны (16+).
5.00, 6.00, 12.00, 12.30, 20.00 Веласпорт. Мужчыны (16+).
8.00, 9.00, 21.30, 2.45 Снукер (6+).
22.30 Конны спорт (6+).
0.00 Лёгкая атлетыка (6+).

Кінакамедыя

1.05 «Дзень горада» (16+).
2.50 «Невынішчальны шпіён» (16+).
4.20 «Мой тата не падарунак» (6+).
6.20 «Стоп-кран» (12+).
8.05 «Афёра па-галівудску» (16+).
9.55 «Даспехі Бога» (16+).
11.35 «Даспехі Бога: аперацыя «Ястраб» (12+).
13.35 «Танцы на вышыні» (12+).
15.25 «Малавіта» (16+).

17.25 «Бумеранг» (16+).
19.30 «Выратуйце Колю!» (12+)
21.20 «Змёрзлая з Маямі» (16+).
23.10 «Далей ад цябе» (16+).

ТБ3

6.00 Калекцыя «Беларусьфільма» (12+).
10.10 «Мы». Беларусь (16+).
11.55, 18.35 «10 самых» (16+).
12.25 «Смачна з Ляйсан» (16+).
12.50 «Паглядзім» (12+).
13.20 «Новы дзень» (16+).
13.50 «Псіхасаматыка» (16+).
14.50 «Дзённік экстрасэнса» (16+).
17.40 «Якія вярнуліся» (16+).
19.05, 2.15 «Мая зямля» (12+).
22.25 «Перыскоп» (16+).
22.45 «Я — легенда» (16+).
0.20 «Відок» (16+).
5.20 «Развітанне» (16+).

ТБ1000

5.50 Што хавае хлусня (16+).
7.20 Перш чым я засну (16+).
9.15 Твары ў натоўпе (16+).
11.15 Шоу Трумана (12+).
13.20 Траса 60 (16+).
15.30, 3.55 Захавальнік часу (12+).
18.00 Трансформеры (12+).
20.50 Трансформеры: помста паўшых (16+).
23.45 Трансформеры-3: цёмны бок Месяца (16+).
2.30 Інтуіцыя (12+).

ТБ1000 Рускае кіно

5.30 Фіксікі (6+).
6.45 Смяшарыкі (6+).
8.25 Пін-код (6+).
10.00, 11.05, 12.05 Скліфасоўскі (16+).

13.00 Непрабачаны (16+).
15.05 Чэмпіён свету (6+).
18.00 Дзікая ліга (12+).
20.10 Абаронцы (12+).
21.50 Маёр Гром: Чумны Доктар (16+).

0.40 Чорная маланка (6+).
2.20 Таты (6+).
4.05 Міфы (16+).

National Geographic

6.10, 6.55, 7.45, 17.35, 18.20, 4.15, 5.00, 5.45 Ліхтугі за мяжой (16+).
8.30, 13.45, 1.10, 3.30 «Увагнанне на Зямлю» (16+).
10.00, 10.45, 21.25, 22.10, 23.45, 0.25 Зпавіць кантрабандыста (16+).
11.30, 12.15, 20.40 Расследаванні авіякатастроф (16+).
13.00 «Трой Кацур на Паўночна-Шатландскім сугор'і» (16+).
15.15, 16.00, 16.50 Закінутыя скарбы Егіпта (16+).
19.05, 19.55, 1.55, 2.45 Аўта-SOS (16+).

ЯСНАе

6.25, 8.10, 10.25, 12.15 Серыял «Па законах ваеннага часу-3» (12+).
10.00 Дак. цыкл «Сувязісты».
14.00 Футбол. Беларусбанк — чэмпіянат Беларусі. «Белшына» (Бабруйск) — «Слуцк».
16.00 Маст. фільм «Рыдзік» (16+).
17.55 Маст. фільм «22 хвіліны» (12+).
19.20 Маст. фільм «Варашылаўскі стралок» (12+).

21.00 «Ясна аб кіберспорце».
21.25 Маст. фільм «Снайпер: афіцэр СМЕРШ» (16+).
23.10 Маст. фільм «Чарнобыль» (16+).
1.25 Маст. фільм «Мечаносец» (16+).
3.15 Маст. фільм «Раёны» (18+).

У праграме магчымыя змяненні. Перадрукоўка праграмы забароненая.
[СЦ] – фільм трансліруецца са скрытымі субцітрамі.

Беларусь 1

6.20 Меладрама «Аддай сваё жыццё» (16+).
8.05 Існасць (субцітры).
8.30 Сэнс жыцця (12+).
9.00, 12.00, 15.00 Навіны.
9.15 «Добрай раніцы, Беларусь!» (12+)
10.05 Здароўе (12+).
10.55 Дача (12+).
11.25 Таямніцы следства (12+).
12.15 Зона Х. Вынікі тыдня (16+).
12.45 Меладрама «Чужое гняздо» (12+).
14.30 «Беларусь. Стварэнне. Час памятаць». Тэлефільм (12+).
15.15 Краіна.
15.45 Гісторыі выратавання.
16.15 Адзін дзень (12+).
16.50, 19.25 Меладрама «Спальваючы масты» (16+).
19.00 Пытанне нумар адзін.
21.00 Панарама.
21.40 Беларусь стваральная (12+).
21.50 Спецыяльны рэпартаж АТН (12+).
22.05 Меладрама «Трымай мяне за руку» (16+).
01.30 Дзень спорту.

Беларусь 2

6.00 «Уключайся. Найлепшае за тыдзень» (16+).
9.00 Драма «Каранаваны блазан» (16+).
10.20, 19.40 Тэлебарометр.
10.25 Мультсерыял «Таямніцы Мядовай даліны» (6+).
10.40 «Неверагодны Блінкі Біл» (6+).
12.10 «Вежа. Маладзёжная будоўля» (12+).
12.50 «Бітва за цела» (16+).
14.00 «Камень, нажніцы, папера» (16+).
14.35 Камедыя «Канікулы Джой» (12+).
16.10 Дэтэктыў «Тэлефануйце ў паліцыю!» (16+)
19.45 «Абмен дамамі» (16+).
21.10 Спартлато 6 з 49, КЕНА.
21.20 Меладрама «Маленькія жанчыны. Нашы дні» (12+).
23.15 Баявік «Легенда аб Калаўраце» (12+).

Беларусь 3

7.30 «Брэменскія музыканты». Мультфільм (0+).
7.55 «Сіла веры».
8.20, 15.05 «Навіны культуры».
8.30 «Старыя-разбойнікі». Маст. фільм (12+).
10.00, 16.20 «Жывая спадчына».
10.30 «Беларуская кухня».
11.00 «То!Лато».
11.30 «Навука побач» (6+).
11.55 «Знішчальнікі». Маст. фільм (12+).
15.15 «Сваімі словамі».
15.55 V Міжрэгіянальны гуманітарна-асветніцкі медыяфестываль «Спас на Енісеі — 2023».
16.45 «Славянскі базар у Віцебску».
17.50 «У кадры і за кадрам. Кінааператар Анатоль Забалоцкі». Дак. фільм.
18:35»Каліна чырвоная». Маст. фільм (16+).
20.25 «Суразмоўцы».
20.40 «Калыханка» (0+).
21.05 «Двое на востраве слёз». Маст. фільм (16+).
22.30 «Люблю і памятаю».
23.10 «Ён і Яна». Спектакль.

Беларусь 5

7.00 Хакей. Чэмпіянат Беларусі. «Юнацтва-Мінск» — «Лакаматыў» (Орша).
8.40 Футбол. Чэмпіянат Беларусі. «Тарпеда-БелАЗ» (Жодзіна) — «Славія» (Мазыр).
10.20 Гульня галавой.
11.05 Вялікі спорт.
11.50 Хакей. Чэмпіянат Беларусі. «Нёман» (Гродна) — «Шахцёр» (Салігорск).
14.00 Футбол. Чэмпіянат Расіі. Прэм'ер-Ліга. ЦСКА (Масква) — «Крылы Саветаў» (Самара).
15.50 Футбол. Чэмпіянат Беларусі. «Дынама» (Брэст) — «Нафтан» (Наваполацк).
17.50 Футбол. Чэмпіянат Беларусі. РЦАР-БДУ (Мінск) — ФК «Гомель». У перапынку — «Спорт-цэнтр».
19.50 Футбол. Чэмпіянат Расіі. Прэм'ер-Ліга. ФК «Сочы» — «Спартак» (Масква).
21.00 «Спорт-цэнтр».
21.10 Футбол. Чэмпіянат Расіі. «Балтыка» (Калінінград) — ФК «Растоў». У перапынку — «Спорт-цэнтр».
23.10 Змешаныя адзінаборствы. RCC.

АНТ

7.00, 9.00, 16.00 Нашы навіны.
7.10 «Маркаў. Нічога асабістага» (16+).
8.00, 9.10 «Наша раніца ў суботу».
10.00 «Беларуская SUPER-жанчына» (12+).
10.10 «Трывожная кнопка» (16+).
10.40 «Белыя росы» (12+).
11.10 «Шчасце — такая цяжкая штука» (12+).
12.10 Фільм «Цікаўная Варвара» (12+).
16.20 Фільм «Бяглянка-2» (16+).
20.00 «Як паглядзець».
20.55 «Метэагід».
21.20 «Дыскатэка СССР» (16+).
22.50 Фільм «Вернешся — пагаворым» (12+).

СТБ

6.50 Дак. праект (16+).
7.30 «Анфас».
7.50 «Праверана на сабе. Жаночы погляд».
8.00 «Цэнтральны рэгіён».
8.30, 0.10 «Гульня». Серыял (16+).
10.10 «Спецыяльны рэпартаж СТБ».
10.30, 13.30, 16.30, 19.30 Навіны «24 гадзіны».
10.40 «Мінск і мінчане».
11.10, 13.45, 16.45, 20.35 «Шэф-2». Серыял (16+).
20.25 «СТБ-спорт».
21.55 Дак. праект. Таямніцы космасу (16+).

МІР

5.00 Маст. фільм «Вяселле» (16+).
6.00 «Усё, як у людзей» (6+).
6.15, 9.00 Мультфільмы (6+).
8.30 «Гістарычны дэтэктыў з Мікалаем Валуевым» (16+).
9.30 «ФазэндаЛайф» (6+).
10.00 Надвор'е ў свеце.
10.10 Маст. фільм «Стары Хатабыч».
11.50 Маст. фільм «Каралеўства крывых люстэркаў».
13.25 Маст. фільм «Фініст — ясны сокал».
14.55, 16.15 Маст. фільм «Вакзал для дваіх» (16+).
16.00, 18.30 Навіны.
17.55, 18.45 Маст. фільм «Каханне зямное» (16+).
20.00 Маст. фільм «Дзе знаходзіцца нофелэт?» (16+)
21.35 Маст. фільм «Дзеці панядзелка» (16+).
23.30 Маст. фільм «Інтэрдзяўчынка» (18+).
1.55 «Наша кіно. Гісторыя вялікай любові» (16+).
2.45 Маст. фільм «Арынка» (16+).
4.05 Маст. фільм «Каханая дзяўчына» (16+).

РТР—Беларусь

7.05 «Новая раніца».
9.30 «Тайны Беларусі» (16+).
10.30 «Дакрананне да святла».
10.45 «Зямля памяці».
11.00, 14.00, 17.00, 20.00 Весткі.
11.30, 21.00 Беларусь. Навіны.
11.40 «Сімвалы Беларускай Вечнасці».
11.55 «У коле сяброў».
12.55, 14.50 Фільм «Пазыкі сумлення» (12+).
17.50 «Гумарына» (16+).
19.45 «Плюс-мінус».
21.30 «Прывітанне, Андрэй!» (12+)
23.20 Фільм «Зменлівасць кахання» (16+).

НТБ—Беларусь

6.00 «Астрапрагноз».
6.05, 7.10 Сёння. Галоўнае.
6.10 Азбука спорту.
6.20 «На тыдзень». (16+).
7.25 «Я хачу гэта ўбачыць!» (6+)
8.00, 10.00, 16.00 Сёння.
8.20 «НЗ.by: час вынікаў».
8.50 «Проста і смачна» (6+).
9.25 «Ураджайныя таямніцы плюс» (12+).
10.20 «Галоўная дарога» (16+).
11.00 «Жывая ежа з Сяргеем Малазёмавым» (12+).
11.50 «Кватэрнае пытанне» (0+).
12.50 «Паедзем, паядзім!» (12+)
13.45 Драма «Сын за бацьку» (16+).
15.15, 16.20 «Следства вялі...» (16+)
17.10 «Сакрэт на мільён» (16+).
19.00 «Цэнтральнае тэлебачанне».
20.15 «Ты не паверыш!» (16+)
21.15 «Заснавана на рэальных падзеях» (16+).

8 канал

7.00, 18.55 «Надвор'е».
7.05 Мультпарад. «Элементарна».
8.45 «Любімае кіно».
10.15 «Паляванне і рыбалка».
10.45 «Дак. экран».
11.25 Камедыя «Апошні найміт» (12+).
13.20, 21.00 «Надвор'е» + Эрана.
13.25 Мультпарад.
15.00 Прыгоды «Энола Холмс» (12+).
17.00 «Любімае кіно».
18.45 «Асалам алейкум, Беларусь!»
19.00 Драма «Алена» (18+).
20.50 «Вечарніца» (0+).
21.05 «Фэшн is my прафэшн» (12+).
21.15 Фантастыка «Паслязаўтра» (12+).
23.15 «Беларускія бізнесмены».
23.40 Камедыя «Плакса» (12+).
1.00 «Начны серыял».

Культура

6.30, 7.00, 10.00, 12.30, 17.00, 19.30 Навіны культуры.
6.35 «Пешшу...»
7.05 «Гісторыя аднаго сусвету». Дак. фільм.
7.50, 19.00 «Почырк эпохі».
8.20 «Жыццё і лёс».
8.40 «Вольга Сяргееўна». Серыял.
10.15 «Назіральнік».
11.10, 0.55 ХХ стагоддзе.
12.15 «Забытае рамяство». Дак. серыял.
12.45 Навіны. Падрабязна. Кнігі.
13.00 «Гульня ў бісер»
13.40 «Ненаглядны мой». Маст. фільм.
15.05, 23.55 «Тры хвіліны цішыні».
15.10, 0.00 Прыступкі цывілізацыі.
16.15 «Саці. Нясумная класіка...»
17.15 «Эрмітаж».
17.45 XVII Міжнародны конкурс імя П. І. Чайкоўскага.
19.45 «Галоўная роля».
20.05 «Семінар».
20.50 Юбілей Таццяны Даронінай.
21.40 «Старэйшая сястра». Ці любіце вы тэатр?» Фільм.
22.20 «Старэйшая сястра». Маст. фільм.
1.55 «Бутлераў. Хімія жыцця». Дак. фільм.
2.40 Колер часу.

Настальгія

6.00 Маст. фільм «Ганна — каралева піратаў» (16+).
7.20, 9.40, 11.30, 12.50, 14.45, 15.40, 17.30, 18.45, 20.45, 21.40, 23.30, 5.50 Музычная настальгія (12+).
7.30 «Брава, Артыст!» (16+)
9.00, 15.00, 21.00 «Мінулы час» (12+).
10.00, 16.00, 22.00, 4.00 «Народжаныя ў СССР» (12+).
11.00, 17.00, 23.00, 5.00 «Блефклуб» (16+).
12.00 «СеваАлогія» (18+).
13.05 Маст. фільм «Чырвоны гатэль» (16+).
18.00, 3.00 «Быў час» (16+).
19.10 Маст. фільм «Дзіўная міс Холідэй» (16+).
0.00 Маст. фільм «Волга-Волга» (12+).
1.40 «Каралі эпізоду» (16+).
2.20 «Сто пытанняў да дарослага» (16+).

EuroSport 1

4.00, 0.30 Аўтагонкі на вынослівасць (6+).
6.00, 14.00, 15.15, 23.00 Веласпорт. Мужчыны (16+).
8.00, 9.30, 21.00, 2.30 Снукер (6+).
13.05 Скалалажанне. Мужчыны і жанчыны (0+).
14.45 Веласпорт (6+).
19.00, 1.30 Маўнцінбайк. Мужчыны (6+).
20.00 Конны спорт (6+).

Кінакамедыя

1.25 «Вельмі дрэнная мамачкі» (18+).
3.05 «Невынішчальны шпіён» (16+).
4.25 «На кручку!» (16+)
6.05 «У чаканні цуду» (12+).
7.55 «Змёрзлая з Маямі» (16+).
9.40 «Непаслухмяныя-2» (12+).

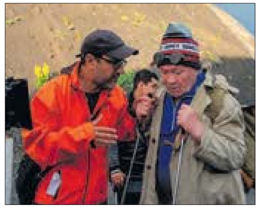

11.45 «Малавіта» (16+).
13.50 «Эвалюцыя» (12+).
15.40 «Выратуйце Колю!» (12+)
17.35 «Дзень сурка» (12+).
19.30 «Малады чалавек» (16+).
21.35 «Дзень горада» (16+).
23.15 «Усё без розуму ад Мэры» (16+).

ТБ3

6.00 Калекцыя «Беларусьфільма» (12+).
9.25 «Старац» (16+).
10.25, 18.00 «Усё ў тваіх руках» (16+).
11.20 «Паглядзім» (12+).
11.50 «Містычныя гісторыі» (16+).
13.30, 18.55, 3.10 «Сляпая» (16+).
14.55, 20.20, 4.00 «Варажбітка» (16+).
16.20, 21.50 «Анатомія забойства» (12+).
23.30 «Візіцёры» (16+).
0.15 «Дзённік экстрасэнса» (16+).
1.10 «На грэбні хвалі» (16+).
4.30 «Суд ідзе». Дак. серыял (16+).

ТБ1000

5.30 Траса 60 (16+).
7.15 Шоу Трумана (12+).
9.15, 1.15 Джэйн Эйр (12+).
11.40 Гонар і прадузятасць (12+).
14.10 Розум і пачуцці (12+).
17.00, 17.55 Правасуддзе (16+).
18.45 Лемоні Снікет: 33 няшчасці (12+).
20.45 Захавальнік часу (12+).
23.15 Неверагоднае падарожжа містэра Співета (6+).
3.10 Век Адалін (16+).

5.00 Том, які гаворыць, і сябры (6+).

ТБ1000 Рускае кіно

5.30 Пін-код (6+).
6.20 Фіксікі (6+).
6.45 Смяшарыкі (6+).
7.25 Без меж (12+).
9.20 Чэмпіёны (6+).
11.10 Чэмпіёны: Хутчэй. Вышэй. Мацней (6+).
13.05 Ну, добры дзень, Аксана Сакалова! (16+)
15.00 Красуня ва ўдары (12+).
17.00, 17.55 Скліфасоўскі (16+).
18.55 Трэнер (16+).
21.35 Скрынка (12+).
23.35 Усё і адразу (16+).
1.20 Лёд (12+).
3.15 Лёд-2 (6+).

National Geographic

6.00 Навуковыя глупствы (16+).
6.45, 7.30, 22.30, 0.40 Неверагодны доктар Пол (16+).
8.15, 9.05, 15.40, 17.15, 3.40 Аўта-SOS (16+).
9.50, 10.30, 14.15, 15.00, 18.00 Дзікі тунец (16+).
11.15, 13.30 Непакорны востраў (16+).
12.00, 12.45, 18.45, 19.30, 4.25, 5.15 Расследаванні авіякатастроф (16+).
16.30 Неймаверныя будынкі з Дэніэлам Эшвілам (16+).
20.15, 21.00, 21.45, 23.15, 0.00, 1.25, 2.10, 2.55 Апошнія вола-ты (16+).

ЯСНАе

4.50 Серыял «Прывітанне ад Кацюшы» (12+).
6.30 Серыял «Участак лейтэнанта Качуры» (16+).
8.15 Дак.фільм «90-я. Бомба для афганцаў» (16+).
9.00 Серыял «Моцная браня» (12+).
10.50 Серыял «Дзяржаўная граніца» (12+).
12.40 Серыял «Рыкашэт» (16+).
14.20 Серыял «Сляпы» (16+).
16.10 Серыял «Пяць хвілін цішыні. Вяртанне» (16+).
17.55 Маст. фільм «Я аб'яўляю вам вайну» (12+).
19.25 Серыял «Шэф» (16+).
21.00 «Ясна аб міні-футболе».
21.30 Маст. фільм «Брат-2» (16+).
23.35 Маст. фільм «Сляды апосталаў» (12+).
1.30 Серыял «Смерць шпіёнам. Ударная хваля» (16+).
3.10 Серыял «Бандыцкі Пецярбург: Барон» (16+).

У праграме магчымыя змяненні. Перадрукоўка праграмы забароненая.
[СЦ] – фільм трансліруецца са скрытымі субцітрамі.

Беларусь 1

6.00, 7.20, 8.15 Добрай раніцы, Беларусь!
7.00, 8.00, 9.00, 12.00, 13.00, 15.00, 17.00, 19.00 Навіны.
7.05, 8.05 Навіны эканомікі.
7.10, 8.10, 18.15, 0.30 Зона Х (16+).
9.10 «Здарова здаровым быць!» (6+)
9.55, 11.50, 12.15, 13.05 Меладрама «Пра Веру» (16+).
10.55, 1.05 «Скажынемаўчы».
15.10, 18.00 Навіны рэгіёна.
15.25, 22.25 Серыял «След» (16+).
17.05 Беларуская часінка.
18.30, 19.20 Меладрама «Лімітчыцы» (16+).
21.00 Панарама.
21.45 Трэнды (12+).
0.10 Сфера інтарэсаў.
0.50 Дзень спорту.

Беларусь 2

6.00 «Уключайся!» (12+)
10.00, 16.55 Тэлебарометр.
10.05, 18.45 «Сляпая». Дак. драма (16+).
10.35, 19.15 «Знакі лёсу». Дак. драма (16+).
11.05, 17.00 Серыял «Філін» (16+).
12.40, 20.45, 21.20 Трылер «Халодныя берагі» (16+).
14.40, 19.45 Серыял «Фітнес» (16+).
15.35 Мультсерыял «Прастаквашына» (6+).
15.45 Мультсерыял «Таямніцы Мядовай даліны» (6+).
15.55 Нічога сабе ньюз (12+).
16.00 «ПІН_КОД» (12+).
21.10 Спартлато 5 з 36, КЕНА.
23.00 «Сакрэты». Дак. драма (16+).
23.30 «На тыдзень» (16+).

Беларусь 3

7.00 «Дабраранак».
7.35, 12.35 «Беларуская кухня».
8.05, 13.05, 17.05, 20.30, 23.20 «Навіны культуры».
8.15, 18.40 «Шыфр». Маст. фільм (16+).
10.05 «Сэнс жыцця».
10.30, 17.15 «Мой любімы клоўн». Маст. фільм (12+).
11.55 «Кампазітары Беларусі».
12.20 «Архітэктура Беларусі».
13.15 «Веды ў кубе».
13.55, 21.45 «Чалавек з бульвара Капуцынаў». Маст. фільм (12+).
15.35, 21.05 «Сямён Фарада. Шалапутны кумір». Дак. фільм (12+).
16.10 «Я хачу гэта ўбачыць!» (6+)
16.40 «Новыя людзі».
20.40 «Калыханка» (0+).
23.30 «Кадры жыцця».

Беларусь 5

7.00 Сняданак чэмпіёна.
7.30 Хакей. МХЛ. «Дынама-Шыннік» — «Амурскія тыгры».
9.25 Гандбол. СЕХА-Ліга. «СКА-Мінск» — «Віктар» (Стаўрапаль).
11.00 Спорт-кадр.
11.25 Хакей. КХЛ. «Ак Барс» (Казань) — «Дынама-Мінск».
13.20 «Правілы жыцця беларускіх спартсменаў. Леанід Гейштар. Сяргей Макаранка».
13.30 Пляжны футбол. Кубак Беларусі.
14.45 Летні біятлон. Кубак Садружнасці. Мужчыны.
15.25 Летні біятлон. Кубак Садружнасці. Жанчыны.
16.05 Гульня галавой.
16.50 Хакей. МХЛ. «Дынама-Шыннік» — «Амурскія тыгры». У перапынку — «Спорт-цэнтр».
19.10 «Спорт-цэнтр».
19.20 Гандбол. СЕХА-Ліга. «Бусел Кітая» (Пекін) — «Машэка» (Магілёў). У перапынку — «Спорт-цэнтр».
21.00 Між іншым.
21.20 Слэм-данк.
21.50 Як гэта было.
22.20 Футбол. Кваліфікацыя да Еўра-2025. (U-21). Беларусь — Партугалія.

АНТ

6.00, 7.10, 8.10, 9.10 «Наша раніца».
7.00, 8.00, 9.00, 11.00, 13.00, 16.00, 18.00, 20.30 Нашы навіны.
10.00 «Жыць здарова!» (16+)
11.15 «Паліт stand up» (16+).
11.25 Фільм «Выпрабаванне» (16+).
12.35, 13.15, 22.40 Фільм «Усход-Захад» (16+).
15.00 «Давай пажэнімся!» (16+)
16.20 «Мужчынскае/Жаночае» (16+).
17.20, 18.20 Інфармацыйны канал (16+).
19.00 «Аб'ектыўНа» (16+).
20.00, 0.40 Час.
21.15 «Усё зразумела з Марынай Караман» (16+).
21.25 Фільм «Нявеста» (16+).

СТБ

6.00, 6.40, 7.45, 8.40 «Раніца СТБ».
6.30, 7.30, 8.30, 10.30, 13.30, 16.30, 19.30, 22.30 Навіны «24 гадзіны».
9.00 Дак. праект. Без падману (16+).
10.40 «Коп». Серыял (16+).
11.30, 0.55 Дак. праект (16+).
13.50 «Гульня». Серыял (16+).
16.50 «Шэф-2». Серыял (16+).
20.15, 23.05 «СТБ-спорт».
20.20 «Сталічныя падрабязнасці».
20.30 «Мінштчына».
20.40 «Пяць хвілін цішыні. Новыя гарызонты». Серыял (16+).
23.20 «Азаронак. Напрамую».
1.35 «Акадэмія». Серыял (16+).

МІР

5.00, 10.10 Серыял «Камісарка» (16+).
10.00, 13.00, 16.00, 18.30, 2.50 Навіны.
13.15 «Справы судовыя. Грошы вярніце!» (16+)
14.10, 16.15 «Справы судовыя. Бітва за будучыню» (16+).
15.05 «Справы судовыя. Новыя гісторыі» (16+).
16.40 «Міравое пагадненне» (16+).
18.50 «Гульня ў кіно» (16+).
21.40 «Назад у будучыню» (16+).
22.30 «Сусветныя гульні розуму» (16+).
23.05 Маст. фільм «Каханне зямное» (16+).
0.45 Маст. фільм «Старэйшая сястра» (16+).
2.25 «Наша кіно. Гісторыя вялікага кахання» (16+).
3.05 [Не]Фантастыка (12+).
3.20 Серыял «Школа выжывання ад адзінокай жанчыны з трыма дзецьмі ва ўмовах крызісу» (12+).

РТР—Беларусь

6.00 «Новая раніца».
10.00, 11.30, 14.30, 17.30, 21.00, 23.00 Беларусь. Навіны.
10.05, 17.40 Серыял «Таямніцы следства» (12+).
11.00, 14.00, 17.00, 20.00 Весткі.
11.40 «Пра самае галоўнае» (12+).
12.50 «Кропкі над і» (16+).
14.40 «60 хвілін».
18.45 «Малахаў» (16+).
20.20 «Так! Але...»
21.45, 23.15 Серыял «Спаская. Новыя серыі» (12+).
0.00 «Вечар з Уладзімірам Салаўёвым» (12+).

НТБ—Беларусь

5.55 «Астрапрагноз».
6.00, 7.15, 8.20, 13.20, 16.45, 19.55, 22.35, 23.40 Сёння. Галоўнае.
6.05 «Здарова здаровым быць!» (6+)
6.55 Сфера інтарэсаў.
7.30 «Маршрут пабудаваны» (12+).
8.00, 10.00, 13.00, 16.00, 19.00 Сёння.
8.35, 21.15 «НЗ.by».
8.55, 10.35 Баявік «Марскія д'яблы. Смерч» (16+).
11.15 Серыял «Берагавая ахова» (16+).
13.25 Надзвычайнае здарэнне.
13.55 «За гранню» (16+).
14.55 «ДНК» (16+).
16.50 Серыял «Пёс» (16+).
20.10, 21.35 Серыял «Запаведны спецназ» (16+).
22.40, 23.55 Дэтэктыў «Першы аддзел» (16+).

8 канал

7.00, 17.50 «Надвор'е» + «Эрана».
7.05 Мультпарад.
7.30 «Прыколы 13-й школы» (6+).
7.35 «Па-за гульнёй» (16+).
9.25 «Дак. экран».
10.00 Фэнтэзі «Бібліятэкар-2» (16+).
11.30 Дэтэктыў «Смерць у раі» (16+).
13.30 Серыял «Яна напісала забойства» (12+).
14.20 Дэтэктыў «Авантурыст» (16+).
16.00 Трылер «Гняздо» (16+).
17.55 Серыял «Наша квітнеючае юнацтва» (12+).
19.00 Драма «Родныя берагі» (16+).
20.50 «Вечарніца» (0+).
21.00 «Фэшн is my прафэшн» (12+).
21.10 «Урокі Лазуркіна».
21.15 «Надвор'е».
21.20 Драма «Падмена» (16+).
23.40 «Беларускія бізнесмены».
0.00 «Рывердэйл» (16+).

Культура

6.30, 7.00, 8.15, 10.00, 12.30, 17.00, 19.30 Навіны культуры.
6.35 «Пешшу...»
7.05 «Жаночы космас». Дак. фільм.
7.45 «Почырк эпохі».
8.20 «Жыццё і лёс».
8.35 «Вольга Сяргееўна». Серыял.
10.20 «Лётчыкі». Маст. фільм.
11.40 «Гаспадыні Удоры». Дак. фільм.
12.45 «Першыя ў свеце». Дак. серыял.
13.00 Улада факта.
13.40 «Адзінокая жанчына жадае пазнаёміцца». Маст. фільм.
15.00, 22.50 «Тры хвіліны цішыні».
15.05 Прыступкі цывілізацыі.
16.00, 18.25 Колер часу.
16.15 «Энігма».
17.15 Лісты з правінцыі.
17.45 «Бутлераў. Хімія жыцця». Дак. фільм.
18.45 «Царская ложа».
19.45, 1.30 Шукальнікі.
20.35 Лінія жыцця.
21.35 «З жыцця адпачываючых». Маст. фільм.
22.55 «2 Вернік 2».
23.45 «Бібінур». Маст. фільм.
2.15 Мультфільмы для дарослых.

Настальгія

6.00 «Спяем, сябры!» (12+)
6.50 Маст. фільм «Мядовы месяц утраіх» (16+).
8.30, 9.40, 11.30, 14.15, 15.40, 17.30, 19.10, 21.40, 23.30, 0.45, 3.40, 5.30 Музычная настальгія (12+).
9.00, 15.00, 21.00, 3.00 «Мінулы час» (12+).
10.00, 16.00, 22.00, 4.00 «Народжаныя ў СССР» (12+).
11.00, 17.00, 23.00, 5.00 «Блефклуб» (16+).
12.00 Маст. фільм «Падняць якары» (16+).
18.00 «Да і пасля...» (16+)
19.25 Маст. фільм «Прабачце, памыліліся нумарам» (16+).
0.00 «Быў час» (16+).
1.10 Маст. фільм «Дзіўная місіс Холідэй» (16+).

EuroSport 1

4.00, 4.30 Алімпійскія гульні (6+).
5.00, 6.00, 13.00, 14.00, 15.30, 20.00, 23.00, 2.00 Веласпорт. Мужчыны (16+).
8.00, 9.00, 21.00, 2.30 Снукер (6+).
12.00 Скалалажанне. Мужчыны і жанчыны (0+).
19.00, 1.00 Веласпорт. Жанчыны (16+).

Кінакамедыя

1.25 «Стоп-кран» (12+).
3.30 «Далей ад цябе» (16+).
5.55, 23.35 «Бацья» (16+).
7.25 «Дзень сурка» (12+).

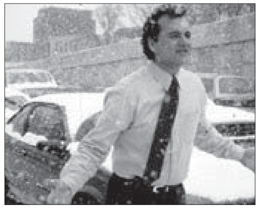

9.20 «Вельмі дрэнныя мамачкі-2» (18+).
11.15 «Малады чалавек» (16+).
13.20 «Няўдачлівыя» (16+).
15.10 «Іспанская англійская» (12+).
17.40 «Танцы на вышыні» (12+).
19.30 «Бумеранг» (16+).
21.25 «Непаслухмяныя-2» (12+).

ТБ3

6.00 Калекцыя «Беларусьфільма» (12+).
8.35 «Пра Чырвоную шапачку» (6+).
10.55 «Паглядзім» (12+).
11.25, 0.15 «Містычныя гісторыі» (16+).
13.05, 18.30, 1.50 «Сляпая» (16+).
14.30, 19.25, 3.10 «Варажбітка» (16+).
15.55 «Анатомія забойства» (12+).
17.35 «Знакі лёсу» (16+).
20.20 «Копы ў спадніцах» (16+).
22.20 «Паветраная турма» (16+).
4.30 «Суд ідзе». Дак. серыял (16+).

ТБ1000

6.15 Лепшае ўва мне (12+).
8.30 Ціхая гавань (12+).
10.50 Клятва (16+).
12.55 Лары Краўн (12+).
14.55 Улюбёнцы Амерыкі (16+).
17.00, 17.55 Правасуддзе (16+).
18.45 Твары ў натоўпе (16+).

20.45 Што хавае хлусня (16+).
22.35 Перш чым я засну (16+).
0.25 Шоу Трумана (12+).
2.05 Буйная рыба (12+).
4.05 Траса 60 (16+).

ТБ1000 Рускае кіно

5.30 Пін-код (6+).
5.55 Фіксікі (6+).
6.10 Смяшарыкі (6+).
6.25 Леў Яшын. Варатар маёй мары (6+).
8.30 Дзікая ліга (12+).
10.40 Адзінаццаць маўклівых мужчын (12+).

13.05 Чэмпіёны (6+).
15.00 Чэмпіёны: Хутчэй. Вышэй. Мацней (6+).
17.00, 18.00 Скліфасоўскі (16+).
18.55 Пальма (6+).
21.00 Непрабачаны (16+).
23.10 Варашылаўскі стралок (16+).
1.00 Скрынка (12+).
2.40 Усё і адразу (16+).
4.10 Канёк-Гарбунок (6+).
5.25 Дзьмухавец — тоўстыя шчокі (6+).

National Geographic

6.00 Навуковыя глупствы (16+).
6.45, 7.30, 22.30, 0.45 Невылечныя доктар Пол (16+).
8.15, 9.00, 15.45, 17.15, 3.45 Аўта-SOS (16+).
9.50, 10.30, 15.00, 18.05 Дзікі тунец (16+).
11.15, 13.30 Непакорны востраў (16+).
12.00, 12.45, 18.45, 19.30, 4.30, 5.15 Расследаванні авіякатастроф (16+).
14.15 Ліхтугі за мяжой (16+).
16.35 Наркабароны (16+).
20.20, 23.15, 1.30 Карэнныя жыхары Аляскі (16+).
21.05, 0.00, 2.15 Сінцыя Эрыва ў гарах Брэкон Біконс (16+).
21.45, 3.00 Еўропа з вышыні птушынага палёту (16+).

ЯСНАе

4.55 Серыял «Сто дзён свабоды» (16+).
6.40 Серыял «Участак лейтэнанта Качуры» (16+).
8.25 «Ясна аб міні-футболе».
8.55 Маст. фільм «Полымя» (12+).
11.30 Маст. фільм «Пацучыны кут» (16+).
13.00 Серыял «Аб'яўлены ў вышук» (12+).
14.35 Серыял «Сляпы-2» (12+).
16.10 Серыял «Пяць хвілін цішыні. Вяртанне» (16+).
17.50 Маст. фільм «Кур'ер на ўсход» (16+).
19.25 Серыял «Шэф» (16+).
21.00 «Час высокіх тэхналогій».
21.25 Маст. фільм «Снайпер: апошні стрэл» (12+).
22.50 Маст. фільм «Бацья» (16+).
0.10 Маст. фільм «Кавалерыя» (18+).
2.20 Маст. фільм «Пальма» (6+).
4.10 Серыял «Слухаць у адсеках» (12+).

У праграме магчымыя змяненні. Перадрукоўка праграмы забароненая.
[СЦ] – фільм транслюецца са скрытымі субцітрамі.

Беларусь 1

6.00, 7.30, 8.30 Добрай раніцы, Беларусь!
7.00, 8.00, 9.00, 12.00, 13.00, 15.00, 17.00, 19.00 Навіны.
7.20, 8.20 Навіны эканомікі.
7.25, 8.25 Зона Х (16+).
9.10 «Здарова здаровым быць!» (6+)
10.00, 11.50, 12.15, 13.05 Меладрама «Аддай сваё жыццё» (16+).
10.50, 1.20 «Скажынемаўчы».
15.10, 18.00 Навіны рэгіёна.
15.25, 23.10 Серыял «След» (16+).
17.05 Сэнс жыцця (12+).
17.30 Маршрут пабудаваны (12+).
18.15 Зона Х. Вынікі тыдня (16+).
18.40, 19.20 Меладрама «Лімітчыцы» (16+).
21.00 Панарама.
21.45 Клуб рэдактараў (16+).
01.05 Дзень спорту.

Беларусь 2

6.00 «Уключайся!» (12+)
10.00, 17.00 Тэлебарометр.
10.05 «Сляпая». Дак. драма (16+).
10.35 «Знакі лёсу». Дак. драма (16+).
11.05 Дэтэктыў «Філін» (16+).
12.40 Трылер «Халодныя берагі» (16+).
14.40, 20.15 Серыял «Фітнес» (16+).
15.35 Мультсерыял «Прастаквашына» (6+).
15.45 Мультсерыял «Таямніцы Мядовай даліны» (6+).
15.55 Нічога сабе ньюз (12+).
16.00 «ПІН_КОД» (12+).
17.05 «Сям'я. Перазагрузка». Дак. драма (16+).
17.35 «Дарагая, я забіў» (16+).
19.00 «Бітва за цела» (16+).
21.10 Спартлато 5 з 36, КЕНА.
21.25 Камедыя «Канікулы Джой» (12+).
23.10 Трагікамедыя «Шэдэўр» (16+).

Беларусь 3

7.00 «Дабранаранак».
7.35, 12.30 «Беларуская кухня».
8.05, 13.00, 17.10, 20.30, 23.35 «Навіны культуры».
8.15, 18.40 «Шыфр». Маст. фільм (16+).
10.00 «Сэнс жыцця».
10.25, 17.25 «Нечакана-негадана». Маст. фільм (12+).
11.50 «Кампазітары Беларусі».
12.15 «Архітэктура Беларусі».
13.10 «Веды ў кубе».
13.50, 21.50 «Мой ласкавы і пяшчотны звер». Маст. фільм (12+).
15.35, 21.05 «Рыма і Леанід Маркавы. На шалях лёсу». Дак. фільм (12+).
16.20 «Я хачу гэта ўбачыць!» (6+)
16.45 «Сіла веры».
20.40 «Калыханка» (0+).
23.45 «Кадры жыцця».

Беларусь 5

7.00 Сняданак чэмпіёна.
7.30 Гандбол. СЕХА-Ліга. ЦСКА (Масква) — ГК «Гомель».
9.05 Піт-стоп.
9.25 Хакей. КХЛ. «Трактар» (Чэлябінск) — «Дынама-Мінск».
11.20 Фактар сілы.
11.50 Гандбол. СЕХА-Ліга. «Мяшкоў-Брэст» — «Зеніт» (Санкт-Пецярбург).
13.25 Футбол. Чэмпіянат Расіі. Прэм'ер-Ліга.
15.20 Міні-футбол. Суперкубак Беларусі — 2023. «Сталіца» (Мінск) — «ВітЭН» (Орша).
17.15 Планета спорту.
17.35 Авертайм.
18.05 Хакей. Чэмпіянат Беларусі. «Юнацтва-Мінск» — «Лакаматыў» (Орша). У перапынках — «Спорт-цэнтр».
20.20 Футбол. Чэмпіянат Беларусі. «Тарпеда-БелАЗ» (Жодзіна) — «Славія» (Мазыр). У перапынку — «Спорт-цэнтр».
22.25 Футбол. Чэмпіянат Расіі. Прэм'ер-Ліга. «Дынама» (Масква) — ФК «Ніжні Ноўгарад».

АНТ

6.00, 7.10, 8.10, 9.10 «Наша раніца».
7.00, 8.00, 9.00, 11.00, 13.00, 16.00, 18.00, 20.30 Нашы навіны.
10.00 «Жыць здорава!» (16+)
11.15 Фільм «Выпрабаванне» (16+).
12.30, 13.15, 23.10 Фільм «Усход-Захад» (16+).
15.00 «Яшчэ не вечар» (12+).
16.20 «Мужчынскае/Жаночае» (16+).
17.30 «Трывожная кнопка» (16+).
18.20 «Народны ДАСТ» (12+).
18.55 «Удача ў прыдачу!» (12+)
19.00 «Поле цудаў» (16+).
20.10 Вячэрнія навіны.
21.15 Фільм «Выкрадзены» (16+).

СТБ

6.00, 6.40, 7.45, 8.40 «Раніца СТБ».
6.30, 7.30, 8.30, 10.30, 13.30, 16.30, 19.30, 22.30 Навіны «24 гадзіны».
9.00 Дак. праект. Без падману (16+).
10.40, 0.55 Дак. праект (16+).
13.45 Дак. праект. Неверагодная навука (16+).
16.50 «Рашэнне ёсць!»
17.20 Дак. праект. Таямніцы космасу (16+).
20.10, 23.05 «СТБ-спорт».
20.15 «Сталічныя падрабязнасці».
20.25 «Міншчына».
20.40 «Спецыяльны рэпартаж СТБ».
20.55 «Пяць хвілін цішыні. Новыя гарызонты». Серыял (16+).
23.20 «Азаронак. Напрамую».

МІР

5.00 Серыял «Школа выжывання ад адзінокай жанчыны з трыма дзецьмі ва ўмовах крызісу» (12+).
7.15, 2.20 «Наша кіно. Гісторыя вялікай любові» (16+).
8.10, 11.05, 14.10, 16.15 «Справы судовыя. Бітва за будучыню» (16+).
9.05, 12.00, 15.05 «Справы судовыя. Новыя гісторыі» (16+).
10.00, 13.00, 16.00, 18.30 Навіны.
10.10, 13.05 «Справы судовыя. Грошы вярніце!» (16+)
16.40 «Міравое пагадненне» (16+).
18.50 «Мільён за 5 хвілін» (16+).
19.30 Маст. фільм «Дзе знаходзіцца нофелэт?» (16+)
21.10 Маст. фільм «Вакзал для дваіх» (16+).
23.55 Маст. фільм «Інтэрдзяўчынка» (18+).
3.25 Маст. фільм «Сэрцы чатырох» (16+).

РТР—Беларусь

6.05 «Новая раніца».
10.00, 11.30, 14.30, 17.30, 21.00, 23.00 Беларусь. Навіны.
10.05, 17.40 Серыял «Таямніцы следства» (12+).
11.00, 14.00, 17.00, 20.00 Весткі.
11.40 «Пра самае галоўнае» (12+).
12.50 «Кропкі над і» (16+).
14.40 «60 хвілін».
18.45 «Прамы эфір» (16+).
21.45, 23.15 Фільм «Падробнае каханне» (12+).
23.50 «Гісторыі Вялікай Краіны» (12+).

НТБ—Беларусь

5.55 «Астрапрагноз».
6.00, 7.15, 8.20, 13.20, 16.45, 19.55, 22.45, 23.55 Сёння. Галоўнае.
6.05 «Здарова здаровым быць!» (6+)
6.55 Сфера інтарэсаў.
7.30 «Маршрут пабудаваны» (12+).
8.00, 10.00, 13.00, 16.00, 19.00 Сёння.
8.35 «НЗ.by».
8.55, 10.35 Баявік «Марскія д'яблы. Смерч» (16+).
11.15 Серыял «Берагавая ахова» (16+).
13.25 Надзвычайнае здарэнне.
13.55 «ДНК» (16+).
15.00 «Чакай мяне» (12+).
16.50 Серыял «Пёс» (16+).
20.10, 21.45 Серыял «Запаведнік спецназ» (16+).
21.15 «НЗ.by: час вынікаў».
22.50, 0.10 Дэтэктыў «Першы аддзел» (16+).

8 канал

7.00, 21.00 «Надвор'е».
7.05 Мультпарад.
7.30 «Прыколы 13-й школы» (6+).
7.35 «Да зорак» (16+).
9.35 «Дак. экран».
10.00 Баявік «Патруль часу» (16+).
11.45 Дэтэктыў «Смерць у раі» (16+).
13.30 Серыял «Яна напісала забойства» (12+).
14.20 Драма «Вялікі падзел» (16+).
16.00 Драма «Кроў і золата» (16+).
17.40, 18.55 «Надвор'е» + «Эрана».
17.45 Серыял «Наша квітнеючае юнацтва» (12+).
19.00 Драма «Родныя берагі» (16+).
20.50 «Вечарніца» (0+).
21.05 «Урокі Лазуркіна».
21.10 Драма «Джокер» (18+).
23.10 «Начны серыял».

Культура

6.30, 7.00, 8.15, 10.00, 12.30, 17.00, 19.30 Навіны культуры.
6.35 «Пешшу...»
7.05 «Месяцовыя вандроўцы». Дак. фільм.
7.45, 19.00 «Почырк эпохі».
8.20 «Жыццё і лёс».
8.45 «Вольга Сяргееўна». Серыял.
10.15 «Назіральнік».
11.10, 0.45 XX стагоддзе.
12.45 Навіны. Падрабязна. Кіно.
13.00 Штучны адбор.
13.40 «Старэйшая сястра». Маст. фільм.
15.15, 23.45 «Тры хвіліны цішыні».
15.20, 23.50 Прыступкі цывілізацыі.
16.15 Больш, чым каханне. Жарэс і Тамара Алфёравы.
17.15 «Біблейскі сюжэт».
17.45, 1.50 XVII Міжнародны конкурс імя П. І. Чайкоўскага.
19.45 «Галоўная роля».
20.05 «Семінар».
20.45 «Добрай ночы, малыя!»
21.00 «Абсалютны слых».
21.40 Улада факта.
22.20 «Продлись, продлись, очарованье...» Маст. фільм.

Настальгія

6.00 «СевАлогія» (18+).
6.50, 8.45, 9.40, 11.30, 12.45, 14.45, 15.40, 17.30, 20.30, 21.40, 23.30, 1.20, 3.40, 5.30 Музычная настальгія.
7.05 Маст. фільм «Чырвоны гатэль» (16+).
9.00, 15.00, 21.00, 3.00 «Мінулы час» (12+).
10.00, 16.00, 22.00, 4.00 «Народжаныя ў СССР» (12+).
11.00, 17.00, 23.00, 5.00 «Блефклуб» (16+).
12.00 «Быў час» (16+).
13.10 Маст. фільм «Дзіўная міс Холідэй» (16+).
18.00 «Спяем, сябры!» (12+)
18.50 Маст. фільм «Мядовы месяц утраіх» (16+).
0.00 Маст. фільм «Ганна — каралева піратаў» (16+).
1.30 «Брава, Артыст!» (16+)

EuroSport 1

4.00 Скалалазанне. Мужчыны і жанчыны (0+).
5.30, 19.00 Веласпорт (6+).
6.00, 14.00, 15.30, 23.00, 1.00 Веласпорт. Мужчыны (16+).
8.00, 9.00, 21.00, 2.30 Снукер (6+).
12.30 Конны спорт (6+).
13.30, 19.30 Маўнцінбайк. Жанчыны (6+).
20.00 Парусны спорт (6+).
1.30 Серфінг (6+).

Кінакамедыя

1.25 «Вельмі дрэнныя мамачкі-2» (18+).
3.55 «Мой тата не падарунак» (6+).
5.50 «Бабро паржалаваць» (16+).
7.55 «Далей ад цябе» (16+).
10.20 «Бітва шэфаў» (18+).
12.05 «Баця» (16+).

13.35 «Дзень сурка» (12+).
15.30 «Малады чалавек» (16+).
17.40 «Няўдачлівыя» (16+).
19.30 «Зялёная кніга» (16+).
21.50 «Стоп-кран» (12+).
23.35 «Афера па-галівудску» (16+).

ТБ3

6.00 Калекцыя «Беларусьфільма» (12+).
9.25 «Старац» (16+).
10.25, 17.50 «Усё ў тваіх руках» (16+).
11.20 «Перыскоп» (16+).
11.40 «Містычныя гісторыі» (16+).
13.20, 18.45, 3.00 «Сляпая» (16+).
14.45, 20.10, 3.45 «Варажбітка» (16+).
16.10, 21.40 «Анатомія забойства» (12+).
23.20 «Візіцёры» (16+).
0.05 «Дзённік экстрасэнса» (16+).
0.55 «Мілыя косці» (16+).
4.30 «Суд ідзе». Дак. серыял (16+).

ТБ1000

5.30 Неверагодная падарожжа містара Співета (6+).
7.10 Лемоні Снікет: 33 няшчасці (12+).
9.10 Атэль «Гранд Будапешт» (16+).

11.05 Шэф (16+).
12.55 Век Адалін (16+).
15.10 Інтуіцыя (12+).
17.00, 17.55 Правасуддзе (16+).
18.45 Паляўнічыя на прывідаў (12+).

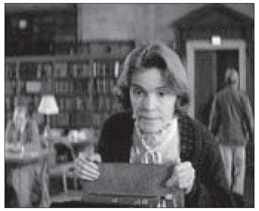

20.50 Паляўнічыя на прывідаў-2 (12+).
22.55 Прывідны патруль (12+).
0.55 Джэры Магуайер (16+).
3.05 Лепш не бывае (12+).
5.20 Том, які гаворыць, і сябры (6+).

ТБ1000 Рускае кіно

5.30 Пін-код (6+).
5.55 Фіксікі (6+).
6.25 Смяшарыкі (6+).
6.55 Усё і адразу (16+).
8.40 Скрынка (12+).
10.40 Трэнер (16+).
2.45, 13.20 Без меж (12+).
15.15 Каханне і монстры (16+).
17.00, 18.00 Скліфасоўскі (16+).
18.55 Гудбай, Амерыка (12+).
20.50 Таты (6+).
23.05 Міфы (16+).
1.00 Леў Яшын. Варатар маёй мары (6+).
4.15 Кіліманджара (16+).

National Geographic

6.00 Навуковыя глупствы (16+).
6.50, 7.35, 22.30, 0.45 Неверагодны доктар Пол (16+).
8.20, 9.05, 15.45, 17.15, 3.40 Аўта-SOS (16+).
9.50, 10.30, 15.00, 18.00, 20.15, 21.00, 21.45, 23.15, 0.00, 1.30, 2.15, 3.00 Дзікі тунец (16+).
11.15, 13.30 Непакорны востраў (16+).
12.00, 12.45, 18.45, 19.30, 4.30, 5.15 Расследаванні авіякатастроф (16+).
14.15 Ліхтугі за мяжой (16+).
16.30 Апошнія волаты (16+).

ЯСНАе

5.00 Серыял «Прывітанне ад Кацюшы» (12+).
6.40 Серыял «Участак лейтэнанта Качуры» (16+).
8.25 «Раніца ЯСНАя».
9.30 Серыял «Моцная браня» (12+).
11.15 Маст. фільм «Чорныя берэты» (16+).
12.35 Серыял «Рыкашэт» (16+).
14.15 Серыял «Сляпы» (16+).
16.00 Серыял «Пяць хвілін цішыні. Вяртанне» (16+).
17.45 Маст. фільм «Варашылаўскі стралок» (12+).
19.25 Серыял «Шэф» (16+).
21.00 Дак. цыкл «Сувязісты».
21.25 Маст. фільм «Ярмак» (16+).
23.40 Маст. фільм «Вам — заданне» (12+).
1.05 Маст. фільм «Сведкі» (12+).
2.55 Серыял «Бандыцкі Пецярбург: Барон» (16+).

У праграме магчымыя змяненні.
Перадрукоўка праграмы забароненая.
[СЦ] – фільм трансліруецца са скрытымі субцітрамі.

Беларусь 1

6.00, 7.20, 8.15 Добрай раніцы, Беларусь!
7.00, 8.00, 9.00, 12.00, 13.00, 15.00, 17.00, 19.00 Навіны.
7.05, 8.05 Навіны эканомікі.
7.10, 8.10, 18.15, 0.50 Зона Х (16+).
8.50 Слова Мітрапаліта Юзафа Станеўскага на Свята Узвышэння Святога Крыжа.
9.10 «Здарова здаровым быць!» (6+)
9.55, 11.50, 12.15, 13.05 Меладрама «Пра Веру» (16+).
10.55, 1.25 «Скажынемаўчыь».
15.10, 18.00 Навіны рэгіёна.
15.25, 22.50 Серыял «След» (16+).
17.05 Беларуская часінка.
18.35, 19.20 Меладрама «Лімітчыцы» (16+).
21.00 Панарама.
21.45 Тэлефільм АТН (12+).
22.10 Беларуская сүпержанчына.
22.20 Адзін дзень (12+).
0.35 Сфера інтарэсаў.
01.10 Дзень спорту.

Беларусь 2

6.00 «Уключайся!» (12+)
10.00, 16.55 Тэлебарометр.
10.05, 18.45 «Сляпая». Дак. драма (16+).
10.35, 19.15 «Знакі лёсу». Дак. драма (16+).
11.05, 17.00 Дэтэктыў «Філін» (16+).
12.40, 20.45, 21.20 Трылер «Халодныя берагі» (16+).
14.40, 19.45 Серыял «Фітнес» (16+).
15.35 Мультсерыял «Прастаквашына» (6+).
15.40 Мультсерыял «Таямніцы Мядовай даліны» (6+).
15.55 Нічога сабе ньюз (12+).
16.00 «ПІН_КОД» (12+).
21.10 Спартлато 6 з 49, КЕНА.
23.05 «На нажах» (16+).
0.10 «На тыдзень» (16+).

Беларусь 3

7.00 «Дабранак».
7.35, 12.35 «Беларуская кухня».
8.05, 13.05, 17.00, 20.30, 23.15 «Навіны культуры».
8.15, 18.40 «Шыфр». Маст. фільм (16+).
10.00 «Сэнс жыцця».
10.25, 17.15 «Сашка». Маст. фільм (12+).
11.55 «Кампазітары Беларусі».
12.20 «Архітэктура Беларусі».
13.15 «Веды ў кубе».
13.55, 21.50 «Дзяўчына без адрасу». Маст. фільм (12+).
15.25, 21.05 «Рына Зялёная. 12 гісторый са шчаслівым канцом». Дак. фільм (12+).
16.10 «Я хачу гэта ўбачыць!» (6+)
16.35 «Новыя людзі».
20.40 «Калыханка» (0+).
23.30 «Кадры жыцця».

Беларусь 5

7.00 Хакей на траве. Суперкубак Беларусі. Мужчыны. «Будаўнік» (Брэст) — ХК «Мінск».
8.25 Хакей. МХЛ. «Дынама-Шыннік» — «Амурскія тыгры».
10.20 Між іншым.
10.40 Гандбол. СЕХА-Ліга. «Бусел Кітая» (Пекін) — «Машэка» (Магілёў).
12.15 Слэм-данк.
12.45 Футбол. Чэмпіянат Расіі.
14.40 Летні біятлон. Кубак Садружнасці. Масстарт. Мужчыны.
15.30 Летні біятлон. Кубак Садружнасці. Масстарт. Жанчыны.
16.20 Хачу стаць...
16.50 Хакей. КХЛ. «Трактар» (Чэлябінск) — «Дынама-Мінск». У перапынку — «Спорт-цэнтр».
19.20 Гандбол. СЕХА-Ліга. «Мяшкоў-Брэст» — «Зеніт» (Санкт-Пецярбург). У перапынку — «Спорт-цэнтр».
21.00 Піт-стоп.
21.20 Гандбол. СЕХА-Ліга. ЦСКА (Масква) — ГК «Гомель».
22.55 Фактар сілы.
23.25 Змешаныя адзінаборствы.

АНТ

6.00, 7.15, 8.15 «Наша раніца».
7.00, 8.00, 9.00, 11.00, 13.00, 16.00, 18.00, 20.30 Нашы навіны.
7.10, 8.10 «Трывожная кнопка» (16+).
9.10 «Аб'ектыўНа» (16+).
10.10 «Жыць здарова!» (16+)
11.15 «Усё зразумела з Марынай Караман» (16+).
11.25 Фільм «Выпрабаванне» (16+).
12.35, 13.15, 22.30 Фільм «Усход-Захад» (16+).
15.00 «Давай пажэнімся!» (16+)
16.20 «Мужчынскае/Жаночае» (16+).
17.20, 18.20 Інфармацыйны канал (16+).
19.00 «Маркаў. Нічога асабістага» (16+).
20.00 Час.
21.15 Фільм «Нявеста» (16+).
0.30 «За гранню» (16+).

СТБ

6.00, 6.40, 7.45, 8.40 «Раніца СТБ».
6.30, 7.30, 8.30, 10.30, 13.30, 16.30, 19.30, 22.30 Навіны «24 гадзіны».
9.00 Дак. праект. Без падману (16+).
10.40 «Коп». Серыял (16+).
11.30, 0.55 Дак. праект (16+).
13.50 «Гульня». Серыял (16+).
16.50 «Шэф-2». Серыял (16+).
20.15, 23.05 «СТБ-спорт».
20.20 «Сталічная падрабязнасці».
20.30 «Мінշчына».
20.40 «Беларуская супержанчына».
20.50 «Пяць хвілін цішыні. Новыя гарызонты». Серыял (16+).
23.20 «Азаронак. Напрамую».
1.35 «Акадэмія». Серыял (16+).

МІР

5.00, 2.50 Серыял «Школа выжывання ад адзінокай жанчыны з трыма дзецьмі ва ўмовах крызісу» (12+).
7.15, 0.40 «Наша кіно. Гісторыя вялікай любові» (16+).
8.10, 11.05, 14.10, 16.15 «Справы судовыя. Бітва за будучыню» (16+).
9.05, 12.00, 15.05 «Справы судовыя. Новыя гісторыі» (16+).
10.00, 13.00, 16.00, 18.30, 2.20 Навіны.
10.10, 13.15 «Справы судовыя. Грошы вярніце!» (16+)
16.40 «Міравое пагадненне» (16+).
18.50 «Гульня ў кіно» (16+).
21.40 «Назад у будучыню» (16+).
22.30 «Сусветныя гульні розуму» (16+).
23.05 Маст. фільм «Дзеці панядзелка» (16+).
1.05 Маст. фільм «Васіліса Прыгожая» (6+).
2.35 [Не]Фантастыка (12+).

РТР—Беларусь

6.00 «Новая раніца».
10.00, 11.30, 14.30, 17.30, 21.00, 23.00 Беларусь. Навіны.
10.05, 17.40 Серыял «Таямніцы следства» (12+).
11.00, 14.00, 17.00, 20.00 Весткі.
11.40 «Так! Але...»
12.20 «Пра самае галоўнае» (12+).
13.00 «Кропкі над і» (16+).
14.40 «60 хвілін».
18.45 «Малахаў» (16+).
21.45, 23.15 Серыял «Спаская. Новыя серыі» (12+).
0.00 «Вечар з Уладзімірам Салаўёвым» (12+).

НТБ—Беларусь

5.55 «Астрапрагноз».
6.00, 7.15, 8.20, 13.20, 16.45, 19.55, 22.35, 23.40 Сёння. Галоўнае.
6.05 «Здарова здаровым быць!» (6+)
6.55 Сфера інтарэсаў.
7.30 «Маршрут пабудаваны» (12+).
8.00, 10.00, 13.00, 16.00, 19.00 Сёння.
8.35, 21.15 «НЗ.by».
8.55, 10.35 Баявік «Марскія д'яблы. Смерч» (16+).
11.15 Серыял «Берагавая ахова» (16+).
13.25 Надзвычайнае здарэнне.
13.55 «За гранню» (16+).
14.55 «ДНК» (16+).
16.50 Серыял «Пёс» (16+).
20.10, 21.35 Серыял «Западны спецназ» (16+).
22.40, 23.55 Дэтэктыў «Першы аддзел» (16+).

8 канал

7.00, 21.15 «Надвор'е».
7.05 Мультпарад.
7.30 «Прыколы 13-й школы» (6+).
7.35 «Саюзнікі» (16+).
9.35 «Дак. экран».
10.00 Камедыя «Лёгкія паводзіны» (16+).
11.40 Дэтэктыў «Смерць у раі» (16+).
13.25 Серыял «Яна напісала забойства» (12+).
14.15 Дэтэктыў «Авантурыст» (16+).
15.50 Камедыя «Спатканне на Балі» (16+).
17.45, 18.55 «Надвор'е» + «Эра-на».
17.50 Серыял «Наша квітнеючае юнацтва» (12+).
19.00 Драма «Родныя берагі» (16+).
20.50 «Вечарніца» (0+).
21.00 «Асалам алейкум, Беларусь!»
21.10 «Урокі Лазуркіна».
21.20 Драма «Стэпавыя дзеці» (16+).
0.45 «Рывердэйл» (16+).

Культура

6.30, 7.00, 8.15, 10.00, 12.30, 17.00, 19.30 Навіны культуры.
6.35 «Пешшу...»
7.05 «Чаму Месяц не з чыгуну». Дак. фільм.
7.45, 19.00 «Почырк эпохі».
8.20 «Жыццё і лёс».
8.45 «Вольга Сяргееўна». Серыял.
10.15 «Назіральнік».
11.10, 0.45 XX стагоддзе.
11.55 Раман у камені.
12.45 Навіны. Падрабязна. Тэатр.
13.00 «Абсалютны слых».
13.40 «Продлись, продлись, очарованье...» Маст. фільм.
15.00, 23.45 «Тры хвіліны цішыні».
15.05, 23.50 Прыступкі цывілізацыі.
16.00 «2 Верник 2».
17.15 Мая любоў — Расія!
17.45, 1.25 XVII Міжнародны конкурс імя П. І. Чайкоўскага.
19.45 «Галоўная роля».
20.05 «Семінар».
20.45 «Добрай ночы, малыя!»
21.00 «Простая гісторыя» Ноны Мардзюковай». Фільм.
21.40 «Энігма».
22.20 «Адзінокая жанчына жадае пазнаёміцца». Маст. фільм.
2.40 «Першыя ў свеце». Дак. серыял.

Настальгія

6.00 «Быў час» (16+).
6.45, 8.45, 9.40, 11.30, 14.30, 15.40, 17.30, 20.15, 21.40, 23.30, 0.50, 2.45, 3.40, 5.30 Музычная настальгія.
7.10 Маст. фільм «Дзіўная місіс Холідэй» (16+).
9.00, 15.00, 21.00, 3.00 «Мінулы час» (12+).
10.00, 16.00, 22.00, 4.00 «Народжаныя ў СССР» (12+).
11.00, 17.00, 23.00, 5.00 «Блефклуб» (16+).
12.00 «Сяем, сябры!» (12+)
12.50 Маст. фільм «Мядовы месяц утраіх» (16+).
18.00 Маст. фільм «Падняць якары» (16+).
0.00 «СевАлогія» (18+).
1.05 Маст. фільм «Чырвоны гатэль» (16+).

EuroSport 1

4.00, 12.30 Парусны спорт (6+).
5.00, 6.00, 13.30, 19.00, 23.00 Веласпорт. Мужчыны (16+).
8.00, 9.00, 21.00, 2.30 Снукер (6+).
20.30 Маўнцінбайк (6+).
0.00 «Пражэктар спорту» (0+).
1.00 Конны спорт (6+).
2.00 Веласпорт (6+).

Кінакамедыя

1.30 «Артэк. Вялікае падарожжа» (6+).
3.20 «Чыноўнік» (18+).
4.50 «Невынішчальны шпіён» (16+).
6.20 «Дзень горада» (16+).
7.55 «Выратуйце Колю!» (12+)
9.50 «Вельмі дрэнныя мамачкі» (18+).

11.40 «Змёрзлая з Маямі» (16+).
13.25 «Малавіта» (16+).
15.25 «Зялёная кніга» (16+).
17.50 «Даспехі Бога» (16+).
19.30 «Даспехі Бога: аперацыя «Ястраб» (12+).
21.30 «Непаслухмяны» (12+).
23.40 «Бітва шэфаў» (18+).

ТБ3

6.00 Калекцыя «Беларусьфільма» (12+).
9.05 «Старац» (16+).
10.05, 17.50 «Усё ў тваіх руках» (16+).
11.00 «Паглядзім» (12+).
11.30 «Містычныя гісторыі» (16+).
13.10, 18.45, 3.20 «Сляпая» (16+).
14.40, 20.10, 3.50 «Варажбітка» (16+).
16.10, 21.40 «Анатомія забойства» (12+).
23.20 «Візіцёры» (16+).
0.05 «Дзённік экстрасэнса» (16+).
1.00 «Спячыя» (16+).
4.15 «Перыскоп» (16+).
4.30 «Суд ідзе». Дак. серыял (16+).

ТБ1000

5.35 Паляўнічыя на прывідаў (12+).
7.25 Паляўнічыя на прывідаў-2 (12+).
9.30 Прывідны патруль (12+).
11.25 Джэры Магуайер (16+).
14.15 Лепш не бывае (12+).
17.00, 18.00 Правасудздзе (16+).
18.55 Ціхая гавань (12+).
21.10 Лепшае ўва мне (12+).

23.35 Клятва (16+).
1.30 Улюбёныя Амерыкі (16+).
3.05 Лары Краўн (12+).
4.35 Атэль «Гранд Будапешт» (16+).

ТБ1000 Рускае кіно

5.30 Пін-код (6+).
5.55 Фіксікі (6+).
6.15 Смяшарыкі (6+).
6.30 Міфы (16+).
8.10 Гудбай, Амерыка (12+).
10.10 Таты (6+).
12.25 Лёд (12+).

14.35 Лёд-2 (6+).
17.00, 18.05 Скліфасоўскі (16+).
19.00 Леў Яшын. Варатар маёй мары (6+).
21.15 Адзінаццаць маўклівых мужчын (12+).
23.45 Дзікая ліга (12+).
1.40 Чэмпіёны (6+).
3.10 Чэмпіёны: Хутчэй. Вышэй. Мацней (6+).
4.50 Дзед Мароз і лета (6+).
5.10 Мыйдадзір (6+).

National Geographic

6.00, 5.00 Навуковыя глупствы (16+).
6.25, 7.10, 22.15, 0.25 Невераго дны доктар Пол (16+).
7.55, 8.40, 15.25, 16.55 Аўта-SOS (16+).
9.25, 10.10, 14.40, 16.10, 17.40 Дзікі тунец (16+).
10.55, 13.10 Непакорны востраў (16+).
11.35, 12.25, 18.25, 19.10, 3.30, 4.15 Расследаванні авіякатастроф (16+).
13.55 Ліхтугі за мяжой (16+).
19.55, 20.40, 23.00, 23.45, 1.10, 1.55 Наркабароны (16+).
21.25, 2.40 Кантрабанда з Марыянай Ван Зэлер (16+).

ЯСНАе

4.45 Серыял «Сто дзён свабоды» (16+).
6.35 Серыял «Участак лейтэнанта» (16+).
8.20 «Ясна аб футболе».
8.50 Серыял «Моцная браня» (12+).
10.45 Маст. фільм «Бухта смерці» (16+).
12.40 Серыял «Аб'яўлены ў вышук» (12+).
14.15 Серыял «Сляпы» (16+).
16.00 Серыял «Пяць хвілін цішыні. Вяртанне» (16+).
17.40 Маст. фільм «Класік» (16+).
19.25 Серыял «Шэф» (16+).
21.00 «У адкрытым доступе».
21.30 «PROфутбол».
21.50 Серыял «Танкіст» (12+).
23.35 Маст. фільм «Дняпроўскі рубеж» (16+).
1.50 Маст. фільм «У тумане» (12+).
4.00 Серыял «Бандыцкі Пецярбург: Барон» (16+).

У праграме магчымыя змяненні. Перадрукоўка праграмы забароненая.
[СЦ] – фільм трансліруецца са скрытымі субцітрамі.

СТРАКАТАЯ ШАПКА, альбо Шчасце — калі цябе разумеюць

У гэтага хлопца прыгожым было ўсё, а ўжо шапка — дык проста цуд: з беленькага футра, у чорненькую плямку...

І насіў яе Міхась, як нікто: крышку набакір, насунуўшы на бровы да акуляры, якія дадавалі яму — і без таго каханаму — галантнасці, інтэлігентнасці і пару-тройку гадоў узросту...

Карацей, не дзіва, што Валя, сустракаючы яго (да таго ж у новым паўпаліто, са скураным партфелем...), як не скакала ад радасці, як не плакала ад невымернага шчасця, бо Міхась быў не проста хлопец, не проста студэнт, а яе абраннік. А яна — яго...

Бабця Ева, суседка Валі, ведала пра пачуцці маладых і, як толькі падступаў вечар, выходзіла са свайго двара, пазірала ў той бок, адкуль павінен з'явіцца Міхась, і ўжо тады, убачыўшы, з усіх ног «неслася» да Валі, крычала: «Ну, ляці ж, сустракай! Ідзе твая стракатая шапка!»

Дзяўчына чырванела з галавы да пят і сапраўды куляй вылятала на вуліцу... (Бабуля, дарэчы, — назіркам за ёй, бо цікава ж паглядзець, як сёння абдымуцца, як пацалуюцца, а трохі пазней — як пажэняцца ды зажывуць — праз два гады, праз чатыры...

Трэба сказаць, што цягам іх — шапка амаль не знасілася: заставалася такой жа аб'ёмнай, пушыстай, проста прыкметна парыжэла, страціла «таварны выгляд». На добры толк яе трэба было б замяніць — справіць новую, але...

Не маючы грошай, сталі думаць, як адбяліць старую.

І цяпер бы з гэтым ніякіх праблем: можна спытаць у «Гугла» альбо кінуць кліч праз сацыяльныя сеткі. Тады, у далёкія сямідзясятыя, пра іх ніхто нічога не чуў.

І бабця Ева, на жаль, рэцэптаў не ведала.

А вось іншая суседка, Ніна, параіла абсыпаць шапку крухмалам, добра пацерці, потым вытрасці, і ўсё, маўляў, — парадак: крухмал забярэ ўсю рыжыну.

Валя на тое вельмі спадзявалася і прадукт не эканоміла: нацерла ім і сам верх стракатай шапкі, і бакавіны, і «вушы», потым з мужам па чарзе, у чатыры рукі, рэч пакамячылі — далі паляжаць. А ўрэшце Міхась вынес шапку на вуліцу, каб вытрасці «ўсю рыжыну»...

Калі вярнуўся назад, — смяяліся абое, бо звонку шапка засталася такой, як была, а вось сярэдзіна — намертва, можна сказаць, — «пафарбавалася» ў белае. Так што іншага выйсця не было: сужэнцам прыйшлося з'ездзіць у горад і купіць там новую шапку — таксама прыгожую, але...

Той, стракатай, было вельмі шкада! І таму назаўтра, застаўшыся дома з дзіцем, Валя ўключыла пральную машыну, сыпнула туды дэфіцытнага імпартнага парашку, укінула парыжэлую шапку і доўга не мыла: хвіліны праз тры-чатыры сыпніла працэс.

Тое, што дастала з барабана, і напалохала, і насмяшыла, бо шапка, якую з такім форсам насіў яе муж, пасля мыцця магла б налезці хіба на галоўку сына.

Каб хоць трохі пабольшыць, прачка пакамячыла і патрэсла яе, парасцягвала на слоік, але ўсё гэта аказалася марным. Гаспадыня здалася: павесіла шапку каля грубкі і стала чакаць мужа. Баялася, што насварыцца, бо яны тады жылі ў вёсцы, і да «адбельвання» ў пральнай машыне шапку яшчэ можна было насіць (ну хоць бы каля дома), пасля ж — толькі выкінуць.

І вось час ікс: муж прыходзіць з работы, распранаецца, замірае — бачыць сваю любімую шапку.

— Мыла? — пытаецца ў жонкі.

— Ну, — прызнаецца яна.

— Спадзяюся, рукамі?

— Не, у машыне...

Міхась здымае з вешалкі рэч (дакладней — тое, што ад яе засталося), камечыць у руках, глядзіць на жонку і... яны дружна заліваюцца смехам.

...Шчасце, калі цябе разумеюць.

В. Бабко-Аляшкевіч,
в. Радкава,
Салігорскі раён.

ІНДЫК ТАКСАМА ДУМАЎ...
(Думаў, што купаецца, пакуль вада не закіпела)

На сваю малую радзіму мой знаёмец Кастусь прыязджаў ледзь не кожныя выхадныя. Там, у прынёманскай вёсцы, жыла яго маці — пенсіянерка, адна... Трэба было і праведаць, і нешта зрабіць — то на двары, то ў хаце, то па гаспадарцы, хоць якраз яна была і невялікай: з двух падсвінкаў, дзесяці курыц ды кошкі.

З драбнатой — Муркай ды курамі — клопату не бог ведае колькі, а вось свінням трэ было наварыць бульбы, стаўчы, дабавіць вады і вотруб'я, жменьку-другую мукі (камбікорму ў продажы яшчэ не было), летам назбіраць зялёнай травы — тройчы ў дзень пакарміць...

Вось такое размеранае жыццё разнастаіў хіба што госць — Кастусёў стрыечны брат, аж з самой Масквы!

Прыкаціў ён на новенькай «Волзе» (гэта як сёння на «крузаку»), гасцінцамі забіў увесь халадзільнік, дзён колькі пабегаў па лесе — «пакаціў» грыбоў, з вудай пасядзеў на Нёмане і... засумаваў, сказаў Кастусёвай маці:

— А давайце я вас у Маскву звазжу! Вы ж ні разу там не былі. Глянеце, як я жыву, дзяцей убачыце, Красную плошчу, калі захочаце, — Маўзалей, ВДНГ... Згаджайцеся: вам жа ўсіх турбот — што ў машыну сесці... А дзён праз колькі назад прывязу.

Жанчына спачатку аднеквалася, маўляў, далёка, дзяцей на фотакартках бачыла, тую плошчу — па тэлевізары, а тут жа свінні — іх трэба дагледзець...

Сын падрадзіўся: сказаў, што справіцца, а маці і сапраўды, пакуль служыць здароўе, нялішне свет паглядзець.

Карацей, угаварылі яны бабулю: Кастусь застаўся на гаспадарцы. Раніцай, перш чым самому снедаць, карміў жывёлу: ёй падліваў рэштку свайго булёну і малака, а праз дзень-другі, аблупіўшы парачку з навезеных масквічом апельсінаў (асобныя пачыналі псавацца), падумаў: а чаму б не папесціць свінак?

Сказана — зроблена: спачатку ў карыце апынуліся ярка-ружовыя лупіны, а потым і кавалачкі фруктаў. «Смаката ж, — думаў гаспадар, — падсвінкаў, нябось, за вушы не адцягнеш?»

Аж не: тыя падышлі, панюхалі і адвярнуліся.

Гэта было з вечара, але і да раніцы свінні далікатэсу не з'елі. «Можа, пахварэлі?» — падумаў гаспадар і нават паклікаў ветэрынара.

Той агледзеў падсвінкаў, зазірнуў у карыта, спытаў:

— Ты што гэта — фруктамі іх частуеш?.. Здурнеў!

Факт, што Кастусь нідзе не дзеўся: выкінуў далікатэс, зрабіў звычайнай мяшанкі, а заадно падумаў: ну вось чаму часам кажуць, што чалавек разбіраецца ў нечым, як свіння ў памідорах альбо капусце, у каўбасных абрэзках... Ну не разбіраецца яна, але ж есць! А вось апельсіны чамусьці не.

...Гэтым сваім назіраннем Кастусь падзяліўся з мамай. Тая — ды з дарогі — хіба цяжка ўздыхнула, сказала: «Сынок, а я, здаецца, ведаю, чаму ты ніяк не жэнішся. Галава ў цябе розная лухтой забітая... Дык выкінь — як лупіны з карыта! Думай аб тым, што трэба!»

Слушная парада!

Шкада, што слухаюць іх далёка не ўсе.

Віктар Сабалеўскі,
г. Узда.

СПАЧАТКУ БЫЎ АДЗІН ПІЯНЕР,
а крыжыкаў — тры

Вонкава Міца — тыповы «батанік», праўда, у школе ён вучыўся так сабе. І ў каледжы не лепш, але ж прафесію атрымаў: у калгасе працаваў бухгалтарам, ужо нават вопыт нажыў, а вось з сям'ёй — ніяк: не было і нават не прадбачылася. Што і не дзіва: большасць вясковых дзяўчат з'язджала ў горад, а тыя, што заставаліся, па крытэрыях Міцевай мамы, хлопцу не пара — ад слова «зусім»...

Але ж гэта, як водзіцца, пакуль: пакуль у калгас не прыслалі новага заатэхніка — весялуху і дзелавуху Раю. Тая — да бабкі не хадзі — магла б і ў палаючую хату зайсці, і каня спыніць...

Ды што там ён: Рая нават Мефістофеля, племеннога быка, «пастроіла», а перад тым — вышэйшае начальства, якое хоць праз дзесяць гадоў, але ж выдзеліла сродкі на новы кароўнік.

За Міцу Рая была старэйшая ды і цяжэйшая пуды на два, але ж гэта яе не спыняла... Ды і яго таксама, бо хлопец на супраць быў з-пад маміных крыла перабрацца пад жончына: абы цёпла было і карміла...

Карацей, на гарызонце ўжо стала маляваца вяселле, а да яго — у Раечкі дзень нараджэння. Падарунак трэба... Міца, які дагэтуль купляў толькі прадукты (і то па маміным спісе — з цэнамі, грамамі і гатункамі), мог бы разгубіцца, але ж мама ўжо адшкадавала будучай нявестцы чайны сервіз на 12 персон, які ёй падарылі перад выхадам на пенсію.

...Яны якраз займаліся ўпакоўкай, калі ў дом зайшоў Міцеў аднакласнік Вова — ас у амурных справах, бо ў свае трыццаць ужо двойчы паспеў жаніцца і развесціся... А таму цяпер з веданнем справы сказаў:

— Раі? Сервіз? Ды вы здурнелі! Ёй трэба нешта такое... З ніжняй бялізны!

— Што-о? — спалохаўся Міца.

А Воўка тым часам прыжмурыў вока, прыкінуў Раіны «параметры», вывеў на нейкай паперыне: «Голубой или сиреневый пеньюар, размер XXXL», — ды сказаў:

— Я, Міцюня, заўтра ў рэйс. Так што па дарозе заязу цябе ў сталіцу. Там ты сходзіш у ЦУМ, на трэці паверх. Пакажаш прадавачкам гэту паперку, і яны табе ўсё падбяруць. Зуб даю: Раечка будзе на сёмым небе! Толькі ж не праспі!

Міца стараўся. Ды і не спаў.

Можа, яшчэ і ад гэтага ў секцыі жаночай бялізны — сярод трусікаў, ліфчыкаў, грацый — канчаткова разгубіўся... Проста адступаць не было куды: падышоў да касы, хацеў аддаць паперку з назвай падарунка і... не знайшоў яе. Можа, дома забыўся, можа па дарозе згубіў...

А касір тым часам ужо спытала: «Што для вас?»

— Мне, пажалуста, — Міця напружыў звіліны, — галубой ці фіялетавы піянер. Тры крэсціка і какая-та буква.

Касірка зайшлася ў приступе смеху, але ж падазвала прадаўца-кансультанта, сказала, каб дапамог чалавеку выбраць «піянера з крыжамі — з трыма».

...Гэта, як аказалася, зусім не складана! Міца прыехаў дамоў з пакупкай, Раю парадаваў, і ўсё было б добра, калі б тая касірка ды не родам з суседняй вёскі...

Чутка пра Міцеў канфуз разляцелася ўмомант. «О, гляньце, Райка ў сваім піянеры ў хлеўчык пайшла», — хіхікалі вясковыя кабеты, бачачы раніцай магутную постаць у блакітным шоўку.

...Справядлівасці дзеля трэба сказаць, што Раі гэтыя смешкі і былі, і ёсць «да ліхтара»: замуж за Міцю яна хутка выйшла і цяпер гадуе з ім аж трох «піянераў».

А. Навасельская,
Мінскі раён.

Рубрыку вядзе Валянціна ДОЎНАР.

Ад яе ж заўсёднае: *«Пішыце! Конкурс на найлепшую вясёлую і праўдзівую гісторыю працягваецца!»*

Не хлебам адным

(Заканчэнне. Пачатак на 1-й стар.)

На працягу амаль чвэрці века выводзіць прадпрыемства на перадавыя пазіцыі дырэктар Фёдар Фёдаравіч Завадскі, разам з ім каля штурвала гаспадаркі стаіць яго жонка Аліна Канстанцінаўна, намеснік дырэктара па вытворчасці. Нягледзячы на тое што ў прадпрыемствах вобласці сёння каля дзвюх тысяч свабодных вакансій, у «Кушліках» праблема кадравага голаду не стаіць, тут хапае і маладых механізатараў, і даярак, сярэдні ўзрост калектыву — трохі больш за 30 гадоў. Толькі за апошні год у гаспадарку прыйшлі пяць выпускнікоў, штат укамплектаваны. Для маладых спецыялістаў — інтэрнат з усімі выгодамі, аднак хацелася б мець больш камфартабельнага ведамаснага жылля. Чалавечыя кадры тут цэняцца высока, стаўку кіраўніцтва гаспадаркі робіць і на сямейныя каштоўнасці — шмат хто з працаўнікоў пераязджае ў «Кушлікі» цэлымі сем'ямі. Значную частку калектыву складаюць жанчыны: з 206 чалавек прадстаўніц прыгожага полу — 86, працоўная дысцыпліна тут на самым высокім узроўні.

На бульбе гаспадарка спецыялізуецца вельмі даўно, вось і тры бульбаўборачныя камбайны гатовыя прыступіць да ўборкі ў пачатку наступнага тыдня. Стаўку аграрыі робяць на такія сарты, як «вега», «гала», «палац», «першацвет» — яны сёлета павінны парадаваць ураджайнасцю. У прадпрыемства ёсць і сваё вялікае сховішча, дзе працуюць людзі на пераборцы круглы год. Акрамя продажу на насенне, «Кушлікі» забяспечваюць другім хлебам сеткі магазінаў «Дыяніс», «Залатая ніва». З 2017 года пачалі вырошчваць буракі, моркву і капусту на патрэбы гаспадаркі, цяпер пад гародніну адведзена дзесяць гектараў. Спонсарскую дапамогу свежай гароднінай гаспадарка аказвае мясцовай школе, царкве, Луначарскаму дому-інтэрнату і дзіцячаму садку ў Наваполацку.

Працуе пры гаспадарцы і свая сезонная сталовая. Так павялося яшчэ з даўніх часоў, што гэта адно з нямногіх прадпрыемстваў раёна, у якім сваіх працаўнікоў кормяць падчас уборачнай бясплатна, смачна і пахатняму. Яе нязменнай загадчыцай на вясенне-асенні перыяд ужо 15 гадоў з'яўляецца **табельшчыца Галіна Фёдараўна НІЗЮМАВА**. «Не памятаю, чаму менавіта мне даручылі гэту пасаду. Мы, як і ўсе астатнія жанчыны ў сталовай, працуем у гаспадарцы: хто ў майстэрні, хто ў паляводстве, а восень з красавіка да лістапада ператвараемся ў кухараў. Але я паспяваю сумяшчаць работу тут і ў сваёй майстэрні. І так год за годам, мне гэта даспадобы», — расказвае загадчыца.

Шчыруючы сярод рондаляў жанчыны ўчатырох, штодзень трэба прыгатаваць каля 70 абедаў. Прапануюць сваім аграрыям самыя розныя супы, катлеты і адбіўныя, але асабліва карыстаюцца попытам дзеруны з мясам і фаршыраваныя перцы, на дэсерт прыязджаюць духмяныя булачкі. З паловы сёмай раніцы кухары гатуюць не толькі абеды, але і падвячоркі, з-за вялікай тэрытарыяльнай аддаленасці палёў гарачыя абеды працаўнікам развозяць самі аграномы, спецыялісты і кіраўніцтва прадпрыемства — адзін за ўсіх і ўсе за аднаго, бо працуюць на агульны вынік. «У спякотныя жнівеньскія дні тэмпература на кухні трымалася на ўзроўні 40 градусаў, але ніхто з маіх калег не адмовіўся ад гэтай нялёгкай справы. Галоўнае — накарміць сваіх хлебаробаў смачна і ад душы, бо як той казаў «не патопаеш — не палопаеш», — усміхаецца Галіна Нізюмава.

Галоўным дасягненнем прадпрыемства, акрамя высокіх сельскагаспадарчых вынікаў, з'яўляецца клопат пра сваіх работнікаў і вяскоўцаў. У 2018 годзе маладыя спецыялісты і сем'і «Кушлікаў» разам з кіраўніцтвам пасадзілі яблыневы сад, які ўжо радуе маладымі натуральнымі яблычкамі жыхароў аграгарадка і вучняў школы. Летась быў закладзены яшчэ адзін сад з вішнямі, грушамі і яблынямі. Усё — дзеля людзей і, безумоўна, памяці, якая застанецца шамацець зялёным лісцем і праз дзесяцігоддзі.

Даўняй марай дырэктара прадпрыемства Фёдара Завадскага было пабудаваць у Кушліках сваю царкву. Праваслаўны прыход быў зарэгістраваны ў 2012 годзе, доўгі час служба ішла ў адміністрацыйным будынку прадпрыемства...

У 2019 годзе Фёдар Завадскі сустрэўся з новым кіраўніком Полацкай епархіі епіскапам Ігнаціем. Пачуўшы пра жаданне пабудаваць у Кушліках храм, епіскап абяцаў дапамагчы. А пасля да ідэі далучыліся прадстаўнікі расійскага дабрачыннага праекта, справа зрушылася. Паралельна з узвядзеннем храма пачалося будаўніцтва званіцы, спонсараў Завадскі знайшоў сам, дапамаглі калегі з сельгаспрадпрыемства. Спачатку набылі звон вагой 206 кілаграмаў, а пасля храму падарылі яшчэ пяць званоў меншага памеру — атрымалася класічная званіца. Сёння ёй кіруюць мясцовыя жыхары, якія асвоілі старадаўняе мастацтва. Штодзень у 12 гадзін над Кушлікамі раздаецца звон не толькі для прыхаджан храма, але і для тых, хто пакуль не гатовы пераступіць яго парог.

Так і жыве гэтая невялікая гаспадарка пад Полацкам, дасягаючы высокіх сельскагаспадарчых вынікаў, не забываючы пра вяршыні духоўныя.

Аляксандра ГВОЗДЗЕВА.

ИЗВЕЩЕНИЕ О ПРОВЕДЕНИИ ПОВТОРНОГО АУКЦИОНА

Государственное предприятие
«Минский областной центр инвестиций и приватизации»
(организатор аукциона)
по поручению ликвидатора
ОАО «Передвижная механизированная колонна № 32»
(222310, Минская обл., г. Молодечно, ул. Молодежная, 2Б)
проводит открытый аукцион по продаже:

№ лота	Наименование	Инв. №	Начальная цена, с НДС, бел. руб.	Задаток, бел. руб.
1	Косилка откосов каналов К-78М, 2014 г. в.	119604	3 612,00	361,00
2	Косилка роторная навесная Л-501Д, 2014 г.в.	119623	1 092,00	109,00
3	Трактор-бульдозер гусеничный ДТ-75 ДЕРС4, 2005 г. в., регистрационный знак 7855 ОА, заводской № 735538	4017	5 796,00	579,00
4	Прицеп самосвал МАЗ-857100, 2007 г. в., регистрационный знак А 3637 А-5, рама № YЗМ85710070003403, цвет серый	8649	3 780,00	378,00
5	Косилка откосов каналов К-78М, 2013 г. в.	119603	4 200,00	420,00
6	Автомобиль автобус-вагон «ГАЗель» ГАЗ-32213, 2008 г. в., регистрационный знак АЕ 9720-5, кузов № 32210090414833, X9632213090638715, цвет тёмно-синий	119453	2 100,00	210,00
7	Выпрямитель сварочный «ЭСВА» ВД-306С1 УЗ, 2007 г. в.	200771	663,60	66,00
8	Выпрямитель сварочный «ЭСВА» ВД-306С1 УЗ, 2007 г. в.	200772	663,60	66,00
9	Навесное оборудование для экскаватора цепного универсального ЭЦУ-150 (2008 г. в.) в составе: шина баровой цепи со звездочками, цепь баровая с зимним рабочим органом, цепь типа «аллигатор»	200789	1 764,00	176,00
10	Автомат правильно-отрезной «Долина» ПРА 498А с разматывателем, 2010 г. в.	200802	7 812,00	781,00
11	Машина контактной сварки «DALEX» SL 202, 2010 г. в., серийный № AAA/II-33964	200821	5 628,00	562,00
12	Пресс однокривошипный К2324, 1972 г.в.	200822	2 352,00	235,00
13	Гусеничный трактор МТЗ «Беларус» 1502-01 с бульдозерным отвалом, 2011 г. в., заводской № 041	119496	14 952,00	1 495,00
14	Косилка ротационная навесная АС-1 (КДН-210)	119592	1 512,00	151,00
15	Косилка ротационная навесная АС-1 (КДН-210)	119485	2 520,00	252,00
16	Автомобиль легковой седан RENAULT LATITUDE, 2011 г. в., регистрационный знак 8039 IK-5, кузов (VIN) № VF1ABL1ZBUC255471, цвет серебристый	200852	14 196,00	1 419,00
17	Автомобиль легковой вагон УАЗ-22069-04, 2006 г. в., регистрационный знак 2697 ВА-5, кузов (рама) № 22060060206497, ХТТ22069060461716, цвет тёмно-зеленый	10145	1 428,00	142,00
18	Автомобиль легковой джип ВАЗ-2123 «Chevrolet Niva», 2011 г. в., регистрационный знак 2936 II-5, кузов (VIN) № X9L212300B0346141, цвет серо-зеленый металлик	10147	4 872,00	487,00

Стоимость снижена на 30 %.
Шаг аукциона: 5 %.

Задатки перечисляются на р/с № BY55BPSB30121082600169330000 в ОАО «Сбер Банк», г. Минск, ул. Чкалова, 18/1, БИК BPSBBY2X, УНП 690324015, код платежа – 40901, код категории платежа OTHR, государственное предприятие «Минский областной центр инвестиций и приватизации».

Договор купли-продажи должен быть подписан в течение 10 (десяти) рабочих дней после проведения аукциона. Оплата объекта производится в течение 20 (двадцати) банковских дней со дня заключения договора купли-продажи, если иное не предусмотрено договором купли-продажи.

Победитель аукциона (единственный участник аукциона, согласившийся приобрести предмет торгов по начальной цене, увеличенной на 5 %) (покупатель) **возмещает затраты на организацию и проведение аукциона.**

Порядок проведения аукциона и оформления участия в торгах регламентирован Положением о порядке продажи имущества ликвидируемого юридического лица с публичных торгов, утвержденным постановлением Совета Министров Республики Беларусь от 08.01.2013 № 16, размещенным на сайте организатора торгов **www.rlt.by.**

Условия аукциона: работоспособность узлов и агрегатов не проверялась, при инструментальном контроле, диагностике, разборке возможно выявление скрытых дефектов. Участник аукциона самостоятельно ознакомляется с предметом аукциона, его комплектностью, наличием документации и текущим техническим состоянием в месте его нахождения до начала торгов. Участие в торгах подтверждает факт ознакомления с предметом аукциона. Погрузка и транспортировка предмета аукциона проводится за счет покупателя. Все мероприятия по снятию с учета в органах ГАИ, Гостехнадзора и иных регистрирующих органах происходят силами и за счет покупателя по доверенности от собственника имущества.

Предыдущие извещения были опубликованы в газете «Звязда» от **19.05.2023, 01.07.2023, 26.07.2023.**

Аукцион состоится **19.09.2023 в 12.00 по адресу: г. Минск, ул. Чкалова, 5, каб. 324.** Заявления на участие и необходимые документы принимаются по **18.09.2023** до **17.00** по указанному адресу.

Тел.: (8017) 516-80-65, 516-80-64, (8029) 136-31-11,
телефон для осмотра 8 (044) 767-96-71
(Валентина Валерьяновна).
(044) 767-96-71 (Валентина Валерьяновна).

УНП 600077220

ИНДУСТРИЯ ИННОВАЦИЙ юридическая компания
· Взыскание задолженности
· Проведение торгов
· Ликвидация
· Юридические услуги

ИЗВЕЩЕНИЕ О ПРОВЕДЕНИИ ПУБЛИЧНЫХ ЭЛЕКТРОННЫХ ТОРГОВ (АУКЦИОНА)

Организатор публичных торгов (аукциона)	ООО «Индустрия Инноваций», г. Минск, Старовиленский тракт, д. 10, пом. 4Н. Сайт в интернете: www.iin.by, https://iintorgi.by
Продавец	ЗАО «Мальва-проспект», 223028, Минская обл., Минский р-н, с/с Ждановичский, аг. Ждановичи, ул. Линейная, д. 3, каб. 303

Предмет публичных электронных торгов (аукциона)

Лот №	Наименование	Начальная цена без учета НДС, в долл. США в эквиваленте по курсу Национального банка Республики Беларусь на день проведения торгов
1	**Капитальное строение (магазин «Цветы»),** расположенное по адресу: г. Минск, ул. Карла Либкнехта, 90, общ. пл. 192,5 кв. м	385 000,00
2	**Изолированное помещение (торговое помещение),** расположенное по адресу: г. Минск, ул. Бобруйская, д. 4А-2, общ. пл. 41,2 кв. м	105 000,00

Задаток 3 % от начальной цены предмета публичных торгов (аукциона) в белорусских рублях перечисляется на р/с BY48OLMP30123000945640000933 в ОАО «Белгазпромбанк», БИК OLMPBY2X, УНП 291442411, получатель платежа: **ООО «Индустрия Инноваций»**

Шаг аукциона – 5 % от начальной цены лота

Условия участия и порядок проведения публичных торгов (аукциона) размещены в открытом доступе на официальном сайте электронной площадки ООО «Индустрия Инноваций» https://iintorgi.by

Срок подписания договора купли-продажи: 5 (пять) рабочих дней после проведения аукциона

Условия оплаты предмета торгов (аукциона): 10 (десять) рабочих дней со дня заключения договора купли-продажи

Торги проводятся в соответствии с регламентом ООО «Индустрия Инноваций», размещенным по адресу: https://iintorgi.by

Победитель публичных торгов (аукциона) либо единственный участник публичных торгов (аукциона), согласившийся повысить начальную цену предмета торгов на 5 %, обязан возместить организатору торгов затраты на их проведение и оплатить **2 % от цены продажи лота в случае, если цена продажи лота составит до 500 тыс. белорусских рублей, 1 % от цены продажи лота в случае, если цена продажи лота составит свыше 500 тыс. белорусских рублей в течение 3 (трех) рабочих дней** после проведения публичных торгов (аукциона)

Организатор публичных торгов (аукциона) имеет право снять предмет аукциона с торгов, но не позднее чем за 3 дня до наступления даты проведения торгов (аукциона)

Объект аукциона не находится под арестом, в залоге, судебный спор по нему не ведется, отсутствуют обременения третьих лиц (кроме ипотеки ОАО «Банк БелВЭБ», которая будет снята после оплаты покупателем стоимости объекта аукциона)

Дата и время проведения торгов (аукциона): 10.10.2023, начало торгов: 10.00, окончание торгов: 16.00, электронные торги продлеваются на 3 минуты с момента поступления последней ставки, если ставка сделана менее чем за 3 минуты до времени окончания торгов. Торги проводятся на электронной торговой площадке https://iintorgi.by

Дата и время окончания приема заявок	**Заявки на участие в публичных электронных торгах (аукционе) принимаются по 09.10.2023 г. до 16.00**
Контактные данные	**Тел.: +375 17-300-90-03; +375 (29) 671-83-95; e-mail: e.pinchuk@iin.by**

ИЗВЕЩЕНИЕ О ПРОВЕДЕНИИ АУКЦИОНА

Государственное предприятие
«Минский областной центр инвестиций и приватизации»
(организатор аукциона)
по поручению ликвидатора
ОАО «Передвижная механизированная колонна № 32»
(222310, Минская обл., г. Молодечно, ул. Молодежная, 2Б)
проводит открытый аукцион по продаже

ТРАКТОРА КОЛЁСНОГО МТЗ «Беларус 1221.2»,

2008 г. в., регистрационный знак ОВ-5 4511, заводской № 12027155.

Объект расположен по адресу:
Минская область, г. Молодечно, ул. Молодежная, 2Б.

Начальная цена с НДС (20 %) – 5 760,00 бел. руб.
Задаток 10 % от начальной цены – 576,00 бел. руб.
Шаг аукциона – 5 (пять) процентов.

Задатки перечисляются на р/с № BY55BPSB30121082600169330000 в ОАО «Сбер Банк», г. Минск, ул. Чкалова, 18/1, БИК BPSBBY2X, УНП 690324015, ОКПО 29250255, государственное предприятие «Минский областной центр инвестиций и приватизации».

Договор купли-продажи должен быть подписан в течение 10 (десяти) рабочих дней после проведения аукциона. Оплата объекта производится в течение 30 (тридцати) банковских дней со дня заключения договора купли-продажи, если иное не предусмотрено договором купли-продажи.

Победитель аукциона (единственный участник аукциона, согласившийся приобрести предмет торгов по начальной цене, увеличенной на 5 %) (покупатель) **возмещает затраты на организацию и проведение аукциона.**

Порядок проведения аукциона и оформления участия в торгах регламентирован Положением о порядке продажи имущества ликвидируемого юридического лица с публичных торгов, утвержденным постановлением Совета Министров Республики Беларусь от 08.01.2013 № 16, размещенным на сайте организатора торгов www.rlt.by.

Условия аукциона: работоспособность узлов и агрегатов не проверялась, при инструментальном контроле, диагностике, разборке возможно выявление скрытых дефектов. Участник аукциона самостоятельно ознакомляется с предметом аукциона, его комплектностью, наличием документации и текущим техническим состоянием в месте его нахождения до начала торгов. Участие в торгах подтверждает факт ознакомления с предметом аукциона. Погрузка и транспортировка предмета аукциона проводятся за счет покупателя. Все мероприятия по снятию с учета в органах ГАИ, Гостехнадзора и иных регистрирующих органах происходят силами и за счет покупателя по доверенности от собственника имущества.

Аукцион состоится **09.10.2023 в 14.00 по адресу: г. Минск, ул. Чкалова, 5, каб. 324.** Заявления на участие и необходимые документы принимаются по **06.10.2023** до **17.00** по указанному адресу.

Тел.: (8017) 516-80-65, 516-80-64, (8029) 102-21-17,
телефон для осмотра 8 (029) 351 10 33.

УНП 600077220

Центр Промышленной Оценки
• ОРГАНИЗАЦИЯ АУКЦИОНОВ
• ОЦЕНКА ВСЕХ ВИДОВ ИМУЩЕСТВА

ИЗВЕЩЕНИЕ О ПРОВЕДЕНИИ ОТКРЫТОГО АУКЦИОНА

Организатор аукциона	ЗАО «Центр промышленной оценки», г. Минск, ул. Мележа, 5/2, пом. 1607
Продавец	ОАО «Сукно», г. Минск, ул. Матусевича, д. 33. Тел. +375 (17) 363-99-40

Предмет аукциона: дебиторская задолженность ОАО «Сукно»

№ лота	Дебитор	Кредитор	Сумма дебиторской задолженности, бел. руб.	Начальная цена (без НДС), бел. руб.	Шаг аукциона
1	ОАО «Сукно»	ООО «ПритдримсБел»	601,27	**601,27**	30,06
2	ОАО «Сукно»	ООО «БТМ Трейдинг»	10 685,37	**10 685,37**	534,27
3	ОАО «Сукно»	ОАО «Камволь»	60 351,77	**60 351,77**	3 017,59
4	ОАО «Сукно»	ООО «СтокКэпитал»	4 836,25	**4 836,25**	241,81
5	ОАО «Сукно»	ООО «Эрнис»	495,80	**495,80**	24,79
6	ОАО «Сукно»	ИП Иванов А.Ю.	6 084,00	**6 084,00**	304,20
7	ОАО «Сукно»	ООО «Баниар»	47 849,59	**47 849,59**	2 392,48
8	ОАО «Сукно»	ИП Ногин Г.Н.	11 059,47	**11 059,47**	552,97
9	ОАО «Сукно»	Недодиров А.А.	292,29	**292,29**	14,61
10	ОАО «Сукно»	Радионов Д.И.	1 408,89	**1 408,89**	70,44

Порядок ознакомления	Осуществляется в рабочие дни с 9.00 до 17.00. Ответственное лицо: +375293194940, Ольга Владимировна

Дата, время и место проведения аукциона: 10.10.2023 в 14.00, г. Минск, ул. Мележа, д. 5/2, пом. 1607, ЗАО «Центр промышленной оценки». Для участия в аукционе необходимо перечислить организатору торгов задаток, а также подать заявление с приложением всех необходимых документов в срок **с 9.00 08.09.2023 до 17.00 09.10.2023** по адресу: г. Минск, ул. Мележа, д. 5/2, пом. 1607, ЗАО «Центр промышленной оценки»

Лица, желающие принять участие в аукционе, обязаны внести задаток и подать организатору торгов в установленный срок заявление с приложением всех необходимых документов

Задаток 10 % от начальной цены предмета аукциона в белорусских рублях перечисляется на р/счет BY47 BELB 3012 0028 5000 3022 6000 в ОАО «Банк БелВЭБ» (BYN), БИК BELBBY2X. Получатель платежа – ЗАО «Центр промышленной оценки». УНП 191 021 390

Порядок оформления участия в аукционе, критерии выявления победителя торгов и порядок оформления результатов аукциона определяются ст. 127, 128, 129 Закона Республики Беларусь от 13.07.2012 г. № 415-З «Об экономической несостоятельности (банкротстве)».
Порядок оформления участия в аукционе: лица, желающие участвовать в аукционе, обязаны подать организатору аукциона заявление на участие в аукционе с приложением документов согласно ст. 127 выше указанного закона.
Критерии выявления победителя аукциона: имущество считается проданным лицу, которое предложило на аукционе самую высокую цену. В случае регистрации или явки на аукцион одного участника (претендент на покупку), предмет аукциона может быть продан данному участнику при его согласии по начальной цене, увеличенной на 5 %.
Порядок оформления результатов торгов: Победитель торгов (претендент на покупку) в день проведения торгов подписывает протокол

Срок подписания договора купли-продажи	**5 (пять) рабочих дней** после проведения аукциона

Условия оплаты предмета аукциона

Победитель аукциона либо претендент на покупку обязан оплатить предмет аукциона в соответствии с договором купли-продажи, но **не позднее 10 (десяти) дней** со дня проведения аукциона, если иной срок не установлен собранием (комитетом) кредиторов

Победитель аукциона либо претендент на покупку обязан возместить затраты на организацию и проведение аукциона, а также оплатить вознаграждение организатору аукциона в размере от 6 до 10 % от цены продажи предмета аукциона в течение 5 (пяти) дней со дня проведения аукциона. Подробная информация о проведении аукциона размещена на сайте www.cpo.by

Организатор аукциона имеет право снять предмет аукциона с торгов не менее чем за день до наступления даты проведения торгов без объяснения причин снятия

Контактные данные	**Тел.: +375 17-280-36-37; +375 44-704-92-06. E-mail: auction@cpo.by**

ИЗВЕЩЕНИЕ О ПРОВЕДЕНИИ ПОВТОРНОГО АУКЦИОНА

Государственное предприятие
«Минский областной центр инвестиций и приватизации»
(организатор аукциона) по поручению ликвидатора
ОАО «Передвижная механизированная колонна № 32»
(222310, Минская обл., г. Молодечно, ул. Молодежная, 2Б)
проводит повторный открытый аукцион
по продаже одним лотом имущества в составе:

- **кран козловой ККТ-К-12,5, 1982 года выпуска, заводской № 57, инвентарный № 210082;**
- **лоток для кабеля под козловой кран, инвентарный № 200767.**

Имущество расположено по адресу:
Минская область, г. Молодечно, ул. Сухая, 89.

Начальная цена с НДС (20 %) **– 25 200,00** бел. руб.
Задаток 10 % от начальной цены – **2 520,00** бел. руб.
*Начальная цена снижена на **40 %.***

Задатки перечисляются на р/с № BY55BPSB30121082600169330000 в ОАО «Сбер Банк», г. Минск, ул. Чкалова, 18/1, БИК BPSBBY2X, УНП 690324015, код платежа – 40901, код категории платежа OTHR, государственное предприятие «Минский областной центр инвестиций и приватизации».

Шаг аукциона: 5 %.

Договор купли-продажи должен быть подписан в течение 10 (десяти) рабочих дней после проведения аукциона. Оплата объекта производится в течение 20 (двадцати) банковских дней со дня заключения договора купли-продажи, если иное не предусмотрено договором купли-продажи.

Победитель аукциона (единственный участник аукциона, согласившийся приобрести предмет торгов по начальной цене, увеличенной на 5 %) (покупатель) **возмещает затраты на организацию и проведение аукциона.**

Порядок проведения аукциона и оформления участия в торгах регламентирован Положением о порядке продажи имущества ликвидируемого юридического лица с публичных торгов, утвержденным постановлением Совета Министров Республики Беларусь от 08.01.2013 № 16, размещенным на сайте организатора торгов **www.rlt.by.**

Предыдущие извещения были опубликованы в газете «Звязда» от **17.03.2023, 16.05.2023, 15.06.2023, 28.07.2023.**

Аукцион состоится **19.09.2023 в 12.00 по адресу: г. Минск, ул. Чкалова, 5, каб. 324.** Заявления на участие и необходимые документы принимаются по **18.09.2023** до **17.00** по указанному адресу.

Тел.: (8017) 516-80-65, 516-80-64, (8029) 102-21-17,
телефон для осмотра 8 (029) 351 10 33.

УНП 600077220

Могилевский филиал
РУП «ИНСТИТУТ НЕДВИЖИМОСТИ И ОЦЕНКИ»
(Организатор аукциона)
извещает о проведении повторного открытого аукциона по продаже имущества, принадлежащего ОАО «Агросервис»
(УНП 700010487, г. Могилев, ул. А. Павлова, 7)

Аукцион состоится **27.09.2023 в 11.00**
по адресу: г. Могилев, ул. Первомайская, 77, к. 352
(офис Организатора аукциона)

Лот № 1:

Погрузчик универсальный «Амкодор 342С4»,
2018 г. в., р/з ТВ-6 7678, зав. № ABY342C4JJ0002922.
Стрела крановая безблочная 342С.54.00.000.
Вилы грузовые АДЗ-342С.01.00.000.

Начальная цена продажи – 130 248,00 бел. руб. с учетом НДС.
Задаток – 13 024,80 бел. руб. Шаг аукциона – 6 512,40 бел. руб.

Местонахождение лота: Могилевская обл., Хотимский р-н, д. Забелышин, ОАО «Бабушкино подворье» (контактное лицо для осмотра Павел Владимирович, тел. 8-033-33-00-466).

Р/с для перечисления задатков BY85 BAPB 3012 7802 9001 0000 0000 в ОАО «Белагропромбанк» г. Минск, BIC BAPBBY2X. Получатель платежа – РУП «Институт недвижимости и оценки», УНП 190055182. Код платежа: 40901. Срок подачи документов: до 12.00 26.09.2023. Срок подписания договора купли-продажи: 10 рабочих дней после проведения аукциона. Оплата объекта производится на условиях договора купли-продажи. Победитель аукциона (единственный участник аукциона, согласившийся приобрести предмет торгов по начальной цене, увеличенной на 5 %) возмещает затраты на организацию и проведение аукциона. Порядок и сроки внесения задатков, оформления участия в аукционе, перечень подаваемых документов, порядок проведения аукциона, а также определения лица, выигравшего аукцион, содержится в информации о проведении аукциона, опубликованной на сайте Организатора аукциона ino.by. **Доп. информацию можно получить по тел. 8029-624-26-25, Mogilev@ino.by**

РУП «ИНСТИТУТ НЕДВИЖИМОСТИ И ОЦЕНКИ»
(Организатор аукциона)
извещает о проведении повторного открытого аукциона по продаже имущества ОАО «БЕЛГАЗСТРОЙ»-управляющая компания холдинга» (Продавец)

Аукцион состоится **20.09.2023 в 11.00** по адресу:
г. Минск, ул. Комсомольская, д. 11, 3-й этаж, каб. 4.

ЛОТ № 1: ГРУЗОПАССАЖИРСКИЙ ВАГОН
GAZ-2705, кузов (рама)
№ 27050090412520 / X9627050090636466.

Начальная цена с НДС 20 % – 1800,00 руб.
Задаток – 180,00 руб.

ЛОТ № 2: ГРУЗОВОЙ ФУРГОН-МАСТЕРСКАЯ KAMAZ 5320, кузов (рама) № 202289.

Местонахождение Лотов №№ 1-2:
Минская обл., Пуховичский р-н, п. Правдинский, ул. Зеленая, 53А.

Начальная цена с НДС 20 % – 2400,00 руб.
Задаток – 240,00 руб. Шаг аукциона – 5 %.

Порядок оформления участия в аукционе, порядок его проведения, а также определения лица, выигравшего аукцион, содержатся в информации о проведении аукциона, опубликованной на сайте Организатора аукциона – ino.by. Задаток перечисляется на р/с BY85BAPB30127802900100000000 в ОАО «Белагропромбанк», BIC BAPBBY2X. Получатель – РУП «Институт недвижимости и оценки», УНП 190055182.

Окончание приема заявлений и задатков – 18.09.2023 в 11.00.

Организатор аукциона:
220030, г. Минск, ул. Комсомольская, 11, пом. 9
☎ 8 (017) 324-70-57, 8 (029) 356-90-03, 8 (029) 550-09-52
• www.ino.by • e-mail: torgi@ino.by

УНП 190055182

РУП «ИНСТИТУТ НЕДВИЖИМОСТИ И ОЦЕНКИ»
(Организатор аукциона)
информирует о проведении открытого аукциона по продаже права заключения договора аренды сроком на три года имущества, принадлежащего **ГААСУ «АВИАЦИЯ»** (Продавец)

Аукцион состоится **29.09.2023 в 11.00** по адресу:
г. Минск, ул. Комсомольская, д. 11, 3-й этаж, каб. 4.

Лот № 1:

ПРАВО ЗАКЛЮЧЕНИЯ ДОГОВОРА АРЕНДЫ ЧАСТИ ЗДАНИЯ УЧЕБНОГО КОРПУСА с инв. № 600/С-88879.

Площадь, сдаваемая в аренду: 99,3 кв. м.
Адрес: г. Минск, ул. Липковская, 12/25.
Начальная цена с НДС 20 % – 503,45 руб.

Извещение о проведении аукциона размещено на сайтах Государственного комитета по имуществу Республики Беларусь gki.gov.by и Организатора аукциона ino.by.

Организатор аукциона:
220030, г. Минск, ул. Комсомольская, 11, пом. 9
☎ 8 (017) 324-70-57, 8 (029) 356-90-03, 8 (029) 550-09-52
• www.ino.by • e-mail: torgi@ino.by

УНП 190055182

И З В Е Щ Е Н И Е

Государственное производственное объединение «Минскстрой»

доводит до сведения заинтересованных лиц

ИНФОРМАЦИЮ О ВНЕСЕНИИ ДОПОЛНЕНИЙ

в проектную декларацию о строительстве жилых помещений и машино-мест в составе объекта **«Комплекс жилой застройки «Уютный». Группа многоквартирных многоэтажных жилых домов в районе улиц Подлесной – Парниковой – Дачного проезда». Первая очередь строительства. Жилой дом № 2 по ГП. Многоуровневая гараж-стоянка № 3.1 по ГП**,

опубликованную в газете «Звязда» от 17.05.2023 № 92 (29972) с дополнениями от 30.05.2023 № 101 (29981), от 16.06.2023 № 114 (29994), от 28.07.2023 № 144 (30024), от 25.08.2023 № 164 (30044):

Объект долевого строительства – квартира с машино-местом.
Сведения об этапах строительства и сроках его реализации: срок начала строительства объекта – 29 апреля 2023 года.

Нормативная продолжительность строительства объекта 18 месяцев.

Предполагаемый срок завершения застройщиком строительства объекта и ввода в эксплуатацию в соответствии с проектом организации строительства – 28 октября 2024 года.

Условия ознакомления с объектами долевого строительства и ходом работ по ним: ознакомиться можно в офисе застройщика ГПО «Минскстрой».

Для заключения договоров создания объектов долевого строительства на дату опубликования декларации по объекту предлагается **67 (шестьдесят семь) квартир** с учетом приобретения машино-места в гараже-стоянке № 3.1 по генплану в составе объекта строительства, в том числе:

- **32 (тридцать две) двухкомнатные квартиры:**
- № 72 (общая площадь 64,90 кв. м);
- № 73, № 77 (общая площадь 63,80 кв. м каждая);
- № 76, № 80 (общая площадь 63,92 кв. м каждая);
- № 81 (общая площадь 66,14 кв. м);
- № 84, № 88, № 92 (общая площадь 63,79 кв. м каждая);
- № 85 (общая площадь 66,01 кв. м);
- № 89 (общая площадь 66,10 кв. м);
- № 93, № 97, № 101 (общая площадь 63,65 кв. м каждая);
- № 96, № 100 (общая площадь 66,11 кв. м каждая);
- № 135, № 139 (общая площадь 66,03 кв. м каждая);
- № 136, № 140, № 144 (общая площадь 63,87 кв. м каждая);
- № 143 (общая площадь 66,10 кв. м);
- № 147 (общая площадь 63,82 кв. м);
- № 148, № 152, № 156, № 160, № 164 (общая площадь 63,72 кв. м каждая);
- № 151, № 155 (общая площадь 65,88 кв. м каждая);
- № 159 (общая площадь 65,98 кв. м);
- № 163 (общая площадь 63,82 кв. м).
- **32 (тридцать две) трехкомнатные квартиры**:
- № 71 (общая площадь 87,11 кв. м);
- № 74, № 78, № 82, № 137, № 141, № 145 (общая площадь 80,75 кв. м каждая);
- № 75, № 79 (общая площадь 85,93 кв. м каждая);
- № 83, № 87, № 91, № 95, № 99 (общая площадь 85,85 кв. м каждая);
- № 86, № 90, № 94, № 98, № 102 (общая площадь 80,50 кв. м каждая);
- № 134, № 138, № 142 (общая площадь 85,96 кв. м каждая);
- № 146, № 150, № 154, № 158, № 162 (общая площадь 85,87 кв. м каждая);
- № 149, № 153, № 157, № 161, № 165 (общая площадь 80,42 кв. м каждая).
- **3 (три) четырехкомнатные квартиры**:
- № 4, № 7 (общая площадь 120,36 кв. м каждая);
- № 10 (общая площадь 134,91 кв. м).

Количество реализуемых машино-мест, в гараже-стоянке № 3.1 по генплану по настоящей проектной декларации составляет 67 машино-мест.

Для четырехкомнатных квартир машино-места находящиеся на 1-м уровне в гараж-стоянке № 3.1 по ГП, для двухкомнатных квартир № 96, № 97, № 100, № 101 машино-места на 3-м, 4-м уровнях в гараж-стоянке № 3.1 по ГП, для оставшихся двухкомнатных и трехкомнатных квартир определить машино-места на 2-м уровне паркинга, а при отсутствии свободных машино-мест на 2-м уровне паркинга, на 1-м уровне паркинга.

Цены на объекты долевого строительства:
стоимость строительства 1 квадратного метра общей площади объектов долевого строительства без выполнения внутренних отделочных работ в текущих ценах составляет:

Условия оплаты:
при условии единовременной оплаты **жилого помещения и машино-места** расчет должен быть произведен дольщиком в течение 7 (семи) банковских дней со дня регистрации договора создания объекта долевого строительства в Мингорисполкоме;

при условии единовременной оплаты **жилого помещения** расчет должен быть произведен дольщиком в течение 7 (семи) банковских дней со дня регистрации договора создания объекта долевого строительства в Мингорисполкоме, а при оплате **машино-места** согласно графику платежей, размер первоначального взноса составляет 40 % от стоимости объекта долевого строительства. Оставшаяся сумма по договору оплачивается ежемесячно равными долями в соответствии с графиком платежей к договору создания объекта долевого строительства по сентябрь 2024 года. Оплата первоначального взноса должна быть произведена дольщиком в течение 7 (семи) банковских дней со дня регистрации договора создания объекта долевого строительства в Мингорисполкоме;

при условии оплаты жилого помещения и машино-места согласно графику платежей к договору создания объекта долевого строительства первоначальный взнос по жилому помещению и машино-месту составляет 40 % от стоимости объекта долевого строительства. Оставшаяся сумма по договору оплачивается ежемесячно равными долями в соответствии с графиком платежей к договору создания объекта долевого строительства по сентябрь 2024 года. Оплата первоначального взноса должна быть произведена дольщиком в течение 7 (семи) банковских дней со дня регистрации договора создания объекта долевого строительства в Мингорисполкоме;

при кредитовании в рамках партнерской кредитной программы финансирования строительства оплата по жилому помещению производится единовременно в полном объеме стоимости жилого помещения. Оплата должна быть произведена дольщиком в течение 25 (двадцати пяти) банковских дней со дня регистрации договора создания объекта долевого строительства в Мингорисполкоме.

Заявления о заключении договоров будут приниматься (регистрироваться) через 2 календарных дня после публикации извещения о внесении дополнений в проектную декларацию в порядке очереди по адресу ул. К. Маркса, 13а, каб. 105. Договоры создания объектов долевого строительства будут заключаться после получения уведомления от ГПО «Минскстрой» (по средствам телефонной связи, сообщения в Viber, Telegram), но не ранее 7 (семи) календарных дней после опубликования настоящей декларации по адресу: г. Минск, ул. К. Маркса, 13а, каб. 105 с физическими и юридическими лицами, подавшими заявления, либо с их представителями, действующими на основании доверенности, оформленной в установленном законодательством порядке.

Для подачи заявления и заключения договора необходимо наличие:
для физических лиц – паспорта (биометрического документа, удостоверяющего личность), доверенности, оформленной в установленном законодательством порядке;

для юридических лиц и индивидуальных предпринимателей: документа, подтверждающего полномочия представителя, паспорта (биометрического документа, удостоверяющего личность) представителя, копии свидетельства о государственной регистрации и Устава.

Если гражданин либо иной претендент на участие в долевом строительстве после уведомления не явился в течение 3 рабочих дней для заключения договора и письменно не сообщил об уважительных причинах своей неявки в Viber, Telegram, его заявление на участие в долевом строительстве утрачивает силу и ГПО «Минскстрой» оставляет за собой право заключить договор на заявленный объект долевого строительства с другим претендентом.

ГПО «Минскстрой» имеет право отказать в заключении договора создания объекта долевого строительства без объяснения причин.

Условия на оставшиеся задекларированные квартиры и машино-места действуют до опубликования новой декларации.

Подробные сведения об объекте строительства, планировках квартир и ходе строительства можно получить в отделе реализации объектов недвижимости и жилья по адресу: г. Минск, ул. К. Маркса, 13а, каб. 105, тел. моб. +375 29 195 18 21, либо на сайтах: https://minskstroy.by, http://www.uyutnyi.by.

Подъезд	Этаж	Количество комнат	Площадь жилого помещения (квартиры), кв. м	Стоимость 1 кв. м при 100 % оплате, бел. рублей	Стоимость 1 кв. м при рассрочке платежей, при условии кредитования в рамках партнерских кредитных программ*, бел. рублей	Стоимость 1 кв. м машино-места, бел. рублей
2, 3	8-15	2	63,65-66,14	4 100,00	4 271,00	1 595,68
2, 3	8-15	3	80,42-86,96	4 000,00	4 166,00	
1	2-4	4	120,36-134,91	4 500,00	4 687,00	

**Банками-партнерами являются ОАО «АСБ Беларусбанк», ОАО «Белинвестбанк».*

ИЗВЕЩЕНИЕ О ПРОВЕДЕНИИ ЭЛЕКТРОННЫХ ТОРГОВ ПО ПРОДАЖЕ НЕДВИЖИМОГО ИМУЩЕСТВА

Коммунальное консалтинговое унитарное предприятие «Витебский областной центр маркетинга» извещает о проведении электронных торгов **№ 2023.Ч.002.00081** по продаже имущества на электронной торговой площадке ETPVIT.BY, по адресу: https://etpvit.by

Продавец: учреждение образования «Молодечненский торгово-экономический колледж» Белкоопсоюза, 222310, Минская обл., г. Молодечно, пл. Центральная, 1, тел. 8 (0176) 777569.

Организатор, Оператор электронной торговой площадки ETPVIT.BY: коммунальное консалтинговое унитарное предприятие «Витебский областной центр маркетинга», г. Витебск, проезд Гоголя, 5, тел.: +375 (212) 24-63-12, +375 (29) 510-07-63, e-mail: vcm74@mail.ru, https://etpvit.by.

Дата и время проведения электронных торгов: 10 октября 2023 г. в 09.00 (по времени на сервере ЭТП ETPVIT.BY).

Лот № 1. Кап. строение с инв. № 250/С-1833 площадью 2027,9 кв. м по адресу: Витебская обл., Полоцкий р-н, г. Полоцк, ул. Нижне-Покровская, 41Б, 1959 г. п., наименование – административное здание, назначение – здание административно-хозяйственное, составные части и принадлежности: цокольный этаж. Кап. строение с инв. № 250/С-25204 площадью 54,1 кв. м по адресу: Витебская обл., Полоцкий р-н, г. Полоцк, ул. Нижне-Покровская, 41Б/1, год постройки не установлен, наименование – здание гаража, назначение – здание специализированное автомобильного транспорта. Кап. строения находятся на зем. участке с кадастровым № 243500000004000064 площадью 0,1852 га по адресу: Витебская обл., Полоцкий р-н, г. Полоцк, ул. Нижне-Покровская, 41Б, целевое назначение – зем. участок для содержания и обслуживания объектов административного назначения и гаража (право постоянного пользования).

Обременения: договоры аренды, с условиями которых можно ознакомиться по предварительному согласованию с Продавцом.

Нач. цена: 2 167 560,00 бел. руб. с учетом НДС 20 %.
Задаток: 216 756,00 бел. руб.

Электронные торги проводятся в порядке, установленном Регламентом организации и проведения электронных торгов по продаже имущества и имущественных прав на электронной торговой площадке коммунального консалтингового унитарного предприятия «Витебский областной центр маркетинга» «etpvit.by» с учетом Рекомендаций по отчуждению имущества организациями потребительской кооперации, утвержденными постановлением Правления Белкоопсоюза 30.08.2019 № 263 (в ред. постановления Правления № 71 от 03.03.2023). Для участия в торгах необходимо ознакомиться с Регламентом, зарегистрироваться на ЭТП по электронному адресу: https://etpvit.by, внести задаток и подать документы на участие в торгах согласно информации об электронных торгах, размещенной на сайте ЭТП. Срок внесения задатка и время окончания приема заявлений с прилагаемыми документами по торгам: **до 16.00 09.10.2023.**

Задаток по электронным торгам перечисляется оператору электронных торгов на р/с: № BY93MTBK 30120001093300066782 ЗАО «МТБанк» г. Минск, БИК MTBKBY22, УНП 390477566, Получатель – ККУП «Витебский областной центр маркетинга». Код категории назначения перевода: для юр. лиц и индивид. предпринимателей – OTHR; для физ. лиц – MP2B (платеж с текущего (расчетного) банковского счета физ. лица) или CASH (платеж наличными в кассе банка). Код назначения платежа – 40901 (перечисление гарантийного взноса).

Условия электронных торгов: победитель эл. торгов (претендент на покупку) обязан: в течение 5 рабочих дней с даты проведения торгов и утверждения протокола электронных торгов возместить затраты на организацию и проведение электронных торгов, расходы Продавца на проведение независимой оценки имущества и оплатить услуги Оператора ЭТП согласно прейскуранту, размещенному на сайте ЭТП; подписать договор купли-продажи предмета эл. торгов в течение 10 (десяти) рабочих дней со дня проведения торгов и утверждения протокола эл. торгов; оплатить предмет эл. торгов в порядки и сроки, установленные договором купли-продажи. Расходы продавца на проведение независимой оценки составляют 873,83 бел. руб. с учетом НДС 20 %. Имущество, бывшее в употреблении. Победитель эл. торгов (претендент на покупку) приобретает объект по фактическому состоянию с учетом возможности наличия скрытых дефектов. С подробной информацией о предмете торгов, порядке участия и оформления документов для участия в эл. торгах можно ознакомиться на сайте ЭТП ETPVIT.BY, по электронному адресу: https://etpvit.by – в разделе «недвижимое имущество» – «административные здания и помещения». Организатор аукциона вправе в любое время, но не позднее чем за 3 дня до даты проведения торгов, отказаться от проведения торгов. Ознакомиться с предметом торгов можно в рабочие дни с 09.00 до 16.00 по месту нахождения имущества по предварительному согласованию с Продавцом: Ковшель Зинаида Сергеевна, тел. +375 29 8142660.

«ДЗЕНЬ ДОБРЫ, ВЕРАСЕНЬ!»

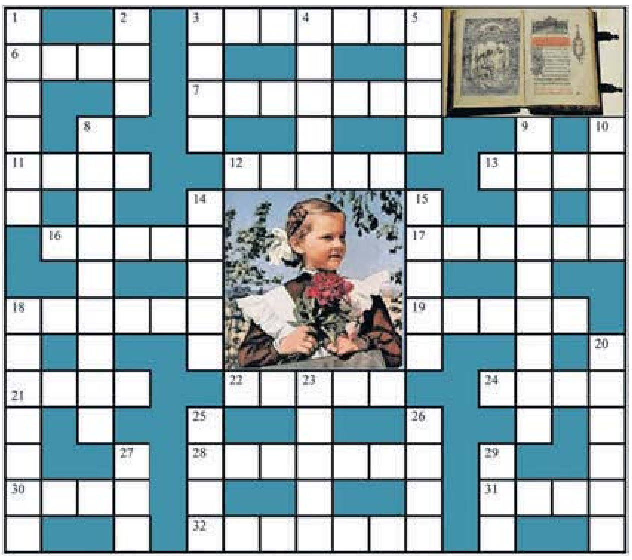

Па гарызанталі: 1. «... добры, верасень! // Дзень добры, школа!» З верша М. Чарняўскага «Звініць званок». 1 верасня — Дзень ведаў. **5.** Вучыць — ... вайстрыць *(прык.)*. **8.** «Латае ... // На ўслоне матка: // Заўтра пойдзе ў школку // Іх сынок Ігнатка». З верша Я. Коласа» «У школку». **9.** Музычны інструмент, сімвал паэтычнай творчасці. **10.** Вучонасць — гэта салодкі ... горкага кораня *(прык.)*. **11.** «... — гэта пісьменнік, які рэдагуецца сваёй газетай». А. Дэкурсэль; 8 верасня — Міжнародны дзень салідарнасці журналістаў. **12.** Крышталічны парашок, які выкарыстоўваецца ў медыцыне. **15.** У старажытнагрэчаскай міфалогіі — крылаты конь Зеўса. **17.** З ручайка — ..., з кніг — веды *(прык.)*. **18.** «... пачынаецца з дзяцей». А. Герцэн. **21.** Настаўнік у школе, што ... у полі *(прык.)*. **22.** Тое, што і прыгажосць. 9 верасня — Сусветны дзень прыгажосці. **24.** Шчаслівы ... — шчаслівыя і здаровыя дзеці *(прык.)*. **28.** Вучэнне — ... да ўмення *(прык.)*. **29.** Прахаладжальны салодкі напітак. **30.** ... варыць, а верасень к сталу падае *(прык.)*. **31.** Спалучэнне некалькіх музычных гукаў. **32.** Памяшканне пры гумне для сушкі снапоў.

Па вертыкалі: 1. «Школа нас прыцягвае магнітам, // Бо адсюль шырэе ...» З верша Ю. Свіркі «Добры дзень, школа!» **2.** Грашовая адзінка некаторых краін. **3.** Асобны здымак на фотаплёнцы. **4.** Картачная масць. **6.** Сырое халоднае надвор'е. **7.** Веды і ... упрыгожваюць чалавека *(прык.)*. **13.** Тое, што і перакошванне. **14.** Расійскі горад на беразе р. Волгі, дзе ўстаноўлены помнік першай настаўніцы. **15.** Блін з прэснага цеста. **16.** ... — не хвароба, гады не адбірае *(прык.)*. **19.** Дробная вэнджаная рыба *(разм.)*. **20.** Калі б маладосць ведала, а ... магла *(прык.)*. **23.** ... піша, а розум водзіць *(прык.)*. **25.** Сіні колер. **26.** Вершаваная страфа з дзевяці радкоў. **27.** «Апусцела ... . // Толькі людна ў школе». З верша С. Грахоўскага «Верасень».

Склаў Лявон ЦЕЛЕШ,
г. Дзяржынск.

ПРАВЕРЦЕ, КАЛІ ЛАСКА, АДКАЗЫ

Па гарызанталі: 1. Дзень. 5. Розум. 8. Халацік. 9. Ліра. 10. Плод. 11. Журналіст. 12. Ляпіс. 15. Пегас. 17. Рака. 18. Сям'я. 21. Пасеў. 22. Краса. 24. Настаўнік. 28. Шлях. 29. Морс. 30. Жнівень. 31. Акорд. 32. Асець.
Па вертыкалі: 1. Далягляд. 2. Еўра. 3. Кадр. 4. Пікі. 6. Золь. 7. Мудрасць. 13. Перакос. 14. Саратаў. 15. Праснак. 16. Граматa. 19. Капчушка. 20. Старасць. 23. Пяро. 25. Сінь. 26. Нона. 27. Поле.

СЁННЯ

Сонца

	Усход	Заход	Даўжыня дня
Мінск —	6.29	19.44	13.15
Віцебск —	6.17	19.35	13.18
Магілёў —	6.19	19.34	13.15
Гомель —	6.18	19.29	13.11
Гродна —	6.45	19.59	13.14
Брэст —	6.47	19.58	13.11

Месяц

Апошняя квадра 7 верасня. Месяц у сузор'і Рака.

Імяніны

Пр. *Наталлі, Віктара, Георгія, Дзмітрыя, Пятра, Рамана.*
К. *Адрыяны, Марыі, Серафімы, Нестара, Тамаша.*

Фота Віктара ІВАНЧЫКАВА.

ЗАЎТРА

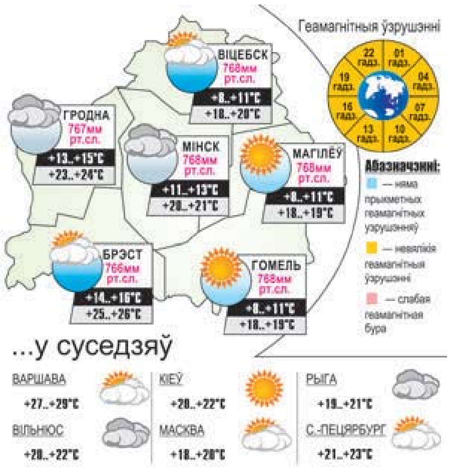

Даты | Падзеі | Людзі

8 ВЕРАСНЯ

У краіне

1918 год — нарадзіўся Генадзь Канстанцінавіч Някрасаў, расійскі і беларускі акцёр, заслужаны артыст Беларусі.

У гэты ж год адкрыўся III Віцебскі губернскі з'езд Саветаў рабочых і салдацкіх дэпутатаў.

1938 год — нарадзіўся Анатоль Сямёнавіч Грачанікаў, беларускі паэт. Аўтар зборнікаў «Грыбная пара», «Планета дзяцей» і іншага. Яго вершы, пакладзеныя на музыку беларускімі кампазітарамі, сталі вядомымі песнямі. Выступаў як перакладчык, літаратурны крытык і публіцыст. Лаўрэат Дзяржаўнай прэміі Беларусі, прэміі Ленінскага камсамола Беларусі.

1973 год — нарадзілася Людміла Яўгенаўна Шастакова, беларуская спартсменка (армрэстлінг), заслужаны майстар спорту Беларусі. Шматразовая чэмпіёнка свету, чэмпіёнка Еўропы. Сярэбраны прызёр чэмпіянатаў Еўропы.

У гэты ж год была перакрытая рака Вілія і створана самае вялікае ў Беларусі штучнае Вілейскае вадасховішча.

1978 год — у мінскім кінатэатры «Мір» адкрытая першая ў Беларусі стэрэаскапічная кіназала.

1993 год — у Ізміры падпісана пагадненне аб гандлёвым і эканамічным супрацоўніцтве паміж Рэспублікай Беларусь і Турэцкай Рэспублікай.

У свеце

1843 год — нарадзіўся Дзмітрый Мікалаевіч Анучын, рускі этнограф, антрапалаг, географ, акадэмік, ганаровы член Расійскай акадэміі навук, прафесар. З 1885-га ўзначальваў кафедру геаграфіі ў Маскоўскім універсітэце. Удзельнік экспедыцый да вытокаў Дняпра і Заходняй Дзвіны. Аўтар работ па пытаннях узнікнення беларускай народнасці, вызначэння беларускай тэрыторыі. Упершыню абагульніў антрапаметрычныя даныя па беларусах.

1923 год — нарадзіўся Расул Гамзатавіч Гамзатаў, аварскі паэт, грамадскі дзеяч, народны паэт Дагестана. Аўтар паэтычных зборнікаў «Год майго нараджэння», «Пацеркі гадоў» і іншага. Лаўрэат Ленінскай прэміі.

Так гаварыла...

МАРЫЯ ФОН ЭБНЕР-ЭШЭНБАХ:

«Усё залежыць ад атачэння. Сонца ў небе мае пра сябе не такую высокую думку, як свечка, запаленая ў склепе».

УСМІХНЕМСЯ

— Дарагая, ты дзе?
— Еду ў заторы...
— Што, доўгі затор?
— Не ведаю. Я першая еду...

Каўказ, юбілей аксакала. Бярэ слова адзін з запрошаных і жадае імяніннiку дажыць да ста гадоў. Юбіляр кажа:
— Дарагі, але мне сёння сто гадоў...
Госць:
— Ну, тады ўдалага дня!

ЗВЯЗДА БЕЛАРУСКАЯ ГАЗЕТА

ЗАСНАВАЛЬНІКІ: Савет Рэспублікі Нацыянальнага сходу Рэспублікі Беларусь, Палата прадстаўнікоў Нацыянальнага сходу Рэспублікі Беларусь, Савет Міністраў Рэспублікі Беларусь

Выдавец — Рэдакцыйна-выдавецкая ўстанова «Выдавецкі дом «Звязда».

Рэгістрацыйнае пасведчанне нумар 2 ад 17 лютага 2009 года, выдадзенае Міністэрствам інфармацыі Рэспублікі Беларусь.

Дырэктар — галоўны рэдактар КАРЛЮКЕВІЧ Аляксандр Мікалаевіч.

АДРАС: 220013, г. Мінск, вул. Б. Хмяльніцкага, 10а.

ТЭЛЕФОНЫ Ў МІНСКУ: прыёмнай – 311 17 13 (тэл./факс); аддзелаў: пісьмаў — 311 17 44, маркетынгу — 263 66 73, бухгалтэрыі — 311 17 16.

прыём рэкламы тэл./факс: 311 17 27, e-mail: reklama@zviazda.by

Матэрыялы, пазначаныя гэтым значком, носяць рэкламны характар. Адказнасць за змест рэкламы нясуць рэкламадаўцы.

Аўтары апублікаваных матэрыялаў нясуць адказнасць за падбор і дакладнасць фактаў. Іх меркаванні не заўсёды супадаюць з меркаваннем рэдакцыі. Рэдакцыя па сваім меркаванні адбірае і публікуе адрасаваныя ёй пісьмы. Перадрук матэрыялаў, апублікаваных у «Звяздзе», толькі з дазволу рэдакцыі.

www.zviazda.by

e-mail: info@zviazda.by

(для зваротаў): zvarot@zviazda.by

Газета надрукавана ў Рэспубліканскім унітарным прадпрыемстве «Выдавецтва «Беларускі Дом друку». ЛП № 02330/106 ад 30.04.2004. 220013, Мінск, прасп. Незалежнасці, 79/1. Выходзіць 5 разоў на тыдзень.

Тыраж 10.457. Індэкс 63850. Зак. № 2231.

Нумар падпісаны ў 19.30 7 верасня 2023 года.

М 1 2 3 4 5 6 7 8 9 10 11 12
П 1 2 3 4 5 6 7 8 9 10 11 12