У ГЭТАЙ ШКОЛЫ ЁСЦЬ БУДУЧЫНЯ

2

СЯРГЕЯ ПРЫТЫЦКАГА ПАМЯТАЮЦЬ НА ГРОДЗЕНШЧЫНЕ

4

Выдаецца з 9 жніўня 1917 г.

Родная газета на роднай мове

# ЗВЯЗДА

+TV ПРАГРАМА

15 ВЕРАСНЯ 2023 г. ПЯТНІЦА № 179 (30059)


## ЦЫТАТА ДНЯ

**Леанід МАРТЫНЮК, памочнік Прэзідэнта — інспектар па Магілёўскай вобласці:**

*«У перыяд санкцый мы не толькі выстаялі, але і палепшылі эканоміку шэрагу прадпрыемстваў. Мы навучыліся працаваць у новых умовах. І гэта таксама адзінства. Эканамічныя рычагі і механізмы, якія прымае дзяржава і Прэзідэнт, павінны выконвацца. Час няпросты, таму сёння, як ніколі, трэба быць адзінымі. Важна быць разам і так выбудоўваць палітыку, каб мы жылі пад мірным небам у эканамічна моцнай незалежнай дзяржаве».*

## КОРАТКА

- Аляксандр Лукашэнка накіраваў спачуванне народу Лівіі ў сувязі з ахвярамі стыхійнага бедства.
- **Кожныя выхадныя з 16 верасня да 26 лістапада ў Мінску будуць працаваць сельгаскірмашы.**
- Беларускія зенітчыкі прыбылі на расійскі палігон Тэлемба для ўдзелу ў вучэнні.
- **У Доме кіно адбудзецца прэм'ерны паказ гістарычнай драмы «На іншым беразе».**
- Мемарандум аб узаемаразуменні падпісаны паміж БДЭУ і бразільскім Федэральным універсітэтам Мінас-Жэрайс.
- **У Беларусі амаль на 10 працэнтаў знізілася колькасць злачынстваў сярод непаўналетніх.**
- У Жодзіне абнавілі манумент у гонар маці-патрыёткі.
- **Першае пасяджэнне 11 сесіі Савета Рэспублікі сёмага склікання адбудзецца 19 верасня.**
- Тыдзень мабільнасці пройдзе ў Мінску з 16 да 22 верасня.


ISSN 1990 — 763X


# Справа для напарнікаў

Фота БелТА.

**У Нацыянальным аэрапорце Мінск прайшоў семінар-трэнінг для кінолагаў. Практычная частка ўключала тактыку прымянення службовых сабак для пошуку выбуховых рэчываў і наркотыкаў у грузавым самалёце. Удзельнікамі трэнінгу сталі прадстаўнікі Дзяржпагранкамітэта, Дзяржаўнага мытнага камітэта і Службы авіяцыйнай бяспекі са сваімі чатырохлапымі напарнікамі. Сярод іх — нямецкія аўчаркі, малінуа, а таксама няўрымслівы джэк-расел-тэр'ер.**

З нагоды

## ЗАХАВАЦЬ ГІСТОРЫЮ ДЛЯ НАШЧАДКАЎ

### Напярэдадні Дня народнага адзінства адбылася рэспубліканская навукова-практычная канферэнцыя

**Навуковы форум «Дзяржаўная палітыка ў сферы гісторыі: праблемы і перспектывы захавання гістарычнай праўды і памяці», арганізаваны Нацыянальнай акадэміяй навук, Акадэміяй кіравання пры Прэзідэнце і Беларускім дзяржаўным універсітэтам, аб'яднаў прадстаўнікоў кіраўніцтва рэспубліканскіх органаў дзяржаўнага кіравання, Нацыянальнага сходу, абласных і Мінскага гарадскога выканаўчых камітэтаў, устаноў вышэйшай адукацыі, музеяў, архіваў, грамадскіх аб'яднанняў, сродкаў масавай інфармацыі, а таксама навуковую і экспертную супольнасці.**

Падчас пленарнага пасяджэння і работы трох профільных секцый абмяркоўваліся праблемы навукова-тэарэтычнага і інфармацыйна-ідэалагічнага забеспячэння рэалізацыі дзяржаўнай гістарычнай палітыкі ў Беларусі, а таксама пытанні яе ўкаранення ў сістэму адукацыі. Выступоўцы закранулі найбольш актуальныя праблемы гістарычнай палітыкі — у выніку будуць выпрацаваны новыя падыходы ў развіцці гістарычнай свядомасці.

СТАР. 3

## Удзячная памяць

### Рэпартаж з вуліцы 17 Верасня

**Вуліца 17 Верасня размешчана ў гістарычным цэнтры Брэста. З абодвух бакоў стаяць двух- і трохпавярховыя дамы, на сценах якіх спрэс таблічкі з папярэджаннем, што будынак з'яўляецца гісторыка-культурнай каштоўнасцю.**

Вуліца даволі ціхая і спакойная. На ёй няма прадпрыемстваў і арганізацый, зусім мала ўстаноў, юрыдычным адрасам якіх значыцца названая вуліца. Калі ж паварочваеш на 17 Верасня з праспекта Машэрава, амаль адразу кідаецца ў вочы дагледжаны двухпавярховы будынак вясёлай расфарбоўкі. Гэта дзяржаўная ўстанова дашкольнай адукацыі «Дзіцячы садок № 6 г. Брэста». Сюды і завітала карэспандэнт газеты, каб пазнаёміцца з гаспадарамі ўстановы.

СТАР. 4


ЗВЯЗДА Да чытача з любоўю!

СА «ЗВЯЗДОЙ» ЦЯПЛЕЙ І ЎТУЛЬНЕЙ!

Ідзе падпіска на IV квартал 2023 года.

ЗАСТАВАЙЦЕСЯ З НАМІ ВОСЕННЮ І ЗІМОЙ. БУДЗЕ ЦІКАВА!

Афіцыйна

## Аляксандр Лукашэнка правядзе перагаворы з Уладзімірам Пуціным

Прэзідэнт Беларусі ўчора прыбыў з рабочым візітам у Расійскую Федэрацыю. Цэнтральнай часткай візіту стануць перагаворы з Прэзідэнтам Расіі Уладзімірам Пуціным. Перагаворы лідараў дзвюх краін пройдуць сёння, 15 верасня. Сустрэчу прэзідэнты запланавалі раней у адпаведнасці з графікам сустрэч двух лідараў. Асноўнымі тэмамі перагавораў стануць міжнародны парадак дня і рэгіянальная праблематыка. А таксама сумесныя задачы ў эканоміцы, у прыватнасці ў прамысловасці, сельскай гаспадарцы і іншых галінах. Кіраўнікі дзяржаў абмяркуюць і агульную вялікую работу ў сферы імпартазамяшчэння.

Найлепшыя

## СІМВАЛ ДАВЕРУ

Прэм'ер-міністр Беларусі ўручыў дзяржаўныя ўзнагароды.

**По даручэнні Прэзідэнта Беларусі ў Палацы Рэспублікі заслужаныя дзяржаўныя ўзнагароды прадстаўнікам розных сфер дзейнасці, тым людзям, якія сваёй працай уносяць важкі ўклад у развіццё сучаснай Беларусі, уручыў прэм'ер-міністр Беларусі Раман ГАЛОЎЧАНКА, паведаміла БелТА.**

Фота БелТА.

«Напярэдадні дзяржаўнага свята — Дня народнага адзінства — дзяржаўныя ўзнагароды ўручаны прафесіяналам, чые заслугі і ўклад у развіццё роднай краіны адзначаныя дзяржавай», — падкрэсліў Раман Галоўчанка. Прэм'ер-міністр адзначыў, што сярод узнагароджаных «асабліва шмат дзяржаўных служачых, удастоеных узнагарод за ўзорнае выкананне сваіх службовых абавязкаў і значныя дасягненні ў дзяржаўнай грамадзянскай службе. Дзяржаўны служачы, выконваючы ролю правадніка перайтварэнняў ва ўсіх сферах грамадскага жыцця, з'яўляецца своеасаблівым люстэркам, якое адлюстроўвае палітыку дзяржавы. Тут прадстаўнікі розных дзяржаўных органаў, але ўсіх вас аб'ядноўвае тое, што кожны дзень вы ставіце інтарэсы дзяржавы вышэй за асабістыя», — падкрэсліў кіраўнік урада і пажадаў з годнасцю насіць званне дзяржаўнага служачага.

Таксама прэм'ер-міністр звярнуўся да работнікаў сферы культуры, чыя праца адзначана медалём Францыска Скарыны. Словы падзякі гучалі і ў адрас работнікаў прамысловасці, банкаўскай сферы, навукоўцаў.

Звяртаючыся да ўсіх, хто сабраўся на ўрачыстай цырымоніі ўручэння ўзнагарод, Раман Галоўчанка падкрэсліў: «Дзяржаўная ўзнагарода — гэта не толькі знак прызнання працоўных дасягненняў і заслуг, але і сімвал даверу і шчырай падзякі з боку ўсяго нашага грамадства за працу тым, хто ў гэты няпросты час ставіць інтарэсы краіны вышэй за ўсё і аддае ўсе свае сілы на карысць будучыні Радзімы».

# Адкрыты дыялог

**Старшыня Савета Рэспублікі Наталля КАЧАНАВА з рабочым візітам наведала Наваполацк. У Палацы культуры ААТ «Нафтан» старшыня верхняй палаты парламента сустрэлася з актывам Беларускага саюза жанчын Віцебскай вобласці.**

Фота БелТА.

— Я вельмі даўно з'яўляюся членам Беларускага саюза жанчын і ганаруся гэтым. Лічу, што наша арганізацыя можа многае, а калі аб'ядноўваюцца жанчыны, яны вырашаюць вельмі важныя і патрэбныя задачы для краіны ў цэлым і для асобна ўзятага чалавека. Мы правялі ўжо тры такія сустрэчы: у Брэсцкай, Гродзенскай і Гомельскай абласцях, і, спадзяюся, сёння мы з вамі адкрыта і сумленна абмяркуем неабходныя пытанні, — адзначыла ў прывітальным слове Наталля Іванаўна.

Акцэнт адкрытага дыялогу быў зроблены на сямейных каштоўнасцях. Спікер падкрэсліла, што Усебеларускі народны сход вызначыў прыярытэты развіцця нашай краіны, адзін з іх — шчаслівая сям'я. І ў гэтай кароткай фразе — усё: наша жыццё, падтрымка сем'яў, дзеці, традыцыйныя каштоўнасці. Захаванне інстытута шлюбу, падтрымка шматдзетных сем'яў, мацярынства і дзяцінства — гэтыя і шэраг іншых пытанняў заўсёды знаходзяцца ў цэнтры ўвагі кіраўніка краіны і ўрада.

Старшыня Савета Рэспублікі закранула тэму дэмаграфічнай бяспекі. «Такімі льготамі і прэферэнцыямі, якія ёсць у нас, нямногія дзяржавы могуць пахваліцца. У Беларусі выплачваюцца розныя віды дапамог. Усе пытанні, якія вырашаюцца ў сферы аховы здароўя, адукацыі, органамі працы і абароны, сёння накіраваны на падтрымку сем'яў», — адзначыла Наталля Качанава.

Спікер заклікала жаночую грамадскасць сваімі прыкладамі шчаслівых сем'яў і паспяховай рэалізацыі на прафесійнай ніве дапамагчы вырашыць пытанні, якія сёння ўзнікаюць у краіне. Напрыклад, якімі спосабамі павысіць нараджальнасць. Толькі агульнымі сіламі і зацікаўленасцю ў вырашэнні агульнахвалюючых праблем можна зрабіць нашу краіну лепшай.

На сустрэчы з актывам БСЖ Наталля Качанава анансавала мерапрыемства, якое плануюць правесці ў Полацку: размова пра галоўнае з сем'ямі, на якой будуць абмяркаваны пытанні выхавання падрастаючага пакалення.

**Аляксандра ГВОЗДЗЕВА.**

Добрая навіна

## У ГРОДЗЕНСКІМ РАЁНЕ ПАСЛЯ РЭКАНСТРУКЦЫІ АДКРЫЛІ СПАРТЫЎНЫ КОМПЛЕКС

**У Луцкаўлянскай сярэдняй школе, што ў Гродзенскім раёне, урачыста адкрылі пасля рэканструкцыі спартыўны комплекс з футбольным полем і шматфункцыянальнай пляцоўкай, паведаміла БелТА.**

Як упэўнены **старшыня Гродзенскага аблвыканкама Уладзімір КАРАНІК**, у гэтай школы ёсць будучыня. «55 гадоў — гэта далёка не мяжа і школа будзе развівацца далей. Сумеснымі намаганнямі мы можам многае: аператыўна вырашаць шматлікія пытанні і рабіць жыццё нашых людзей лепшым, больш бяспечным, цікавейшым, — адзначыў старшыня Гродзенскага аблвыканкама. — Я ўпэўнены, што на гэтай пляцоўцы будуць пастаянна гучаць радасныя дзіцячыя галасы. Для кагосьці гэта стане першым крокам спартыўнай славы, для ўсіх астатніх гэта магчымасць усебаковага гарманічнага развіцця, здароўя будучых пакаленняў».

Пры будаўніцтве аб'екта дапамогу па пастаўцы штучнага пакрыцця міні-футбольнай пляцоўкі аказала Беларуская федэрацыя футбола, па пастаўцы спартыўнага сілавога абсталявання для шматфункцыянальнай пляцоўкі — Прэзідэнцкі спартыўны клуб у рамках рэспубліканскага сацыяльнага праекта па падтрымцы спорту і здаровага ладу жыцця «Спорт для ўсіх». Агульны кошт рэалізацыі праекта склаў каля Br910 тыс.

На цырымоніі прысутнічаў і **старшыня Нацыянальнай дзяржаўнай тэлерадыёкампаніі Іван ЭЙСМАНТ**. «Радасна ўсіх бачыць сёння тут, вельмі радасна пабываць у сваёй роднай вёсцы. Тым больш сёння такая выдатная падзея — адкрыццё новага спартыўнага комплексу. Першыя думкі пра ідэю рэканструкцыі паўсталі, калі быў абвешчаны Год малой радзімы. Я б хацеў падзякаваць усім, хто падтрымаў гэтую ідэю», — адзначыў ён.

Фота БелТА.

Звяртаючыся да прысутных школьнікаў, Іван Эйсмант дадаў: «Учора ўвечары я прыйшоў сюды, і тут столькі людзей было! Я думаю, што гэта будзе адно з самых папулярных месцаў у нашай вёсцы. Калі мы тут вучыліся, мы не тое што школай — мы класам выйгравалі раённыя спаборніцтвы і па футболе, і па баскетболе, і па лёгкай атлетыцы. Таму я спадзяюся, што вы падтрымаеце нашу традыцыю і Луцкаўлянская школа будзе найлепшай».

Пасля ўрачыстага адкрыцця адбыўся сяброўскі футбольны матч паміж футбольным клубам «Нёман» і зборнай камандай выпускнікоў школы і гасцей мерапрыемства.

## ШТО Ў СВЕЦЕ РОБІЦЦА

### Інфляцыя ў ЗША ў жніўні паскорылася да 3,7 працэнта

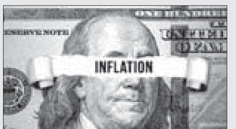


Спажывецкія цэны (індэкс CPI) у ЗША ў жніўні ўзраслі на 3,7 працэнта адносна таго ж месяца мінулага года. Аб гэтым паведаміла міністэрства працы краіны. Інфляцыя паскорылася ў параўнанні з 3,2 працэнта ў ліпені. Кансэнсус-прагноз, які прыводзіць Trading Economics, меркаваў інфляцыю на ўзроўні 3,6 працэнта. Адносна папярэдняга месяца агульны індэкс CPI ў жніўні павялічыўся на 0,6 працэнта пасля росту на 0,2 працэнта ў ліпені, пры гэтым больш за палову жнівеньскага росту забяспечыла павышэнне цэн на бензін. Прадукты харчавання падаражэлі на 4,3 працэнта. Цэннік на адзенне «пацяжэў» на 3,1 працэнта, транспартных паслуг — на 10,3. Новыя машыны падаражэлі на 2,9 працэнта. Федэральная рэзервовая сістэма ўважліва сочыць за дадзенымі аб тэмпах росту спажывецкіх цэн у краіне, якія з'яўляюцца адным з важных фактараў у прыняцці рашэнняў адносна грашова-крэдытнай палітыкі.

### На італьянскім востраве Лампедуза абвешчаны надзвычайны рэжым з-за наплыву мігрантаў

Мэр міжземнаморскага вострава Лампедуза Філіпа Маніна абвясціў надзвычайнае становішча ў сувязі з прыбыццём на востраў на працягу сутак больш за 6 тысяч мігрантаў. Аб гэтым паведаміла газета Le Figaro са спасылкай на афіцыйнага прадстаўніка італьянскага Чырвонага Крыжа Франчэску Базіле. «Ці не перажывае Еўропа самую вялікую міграцыйную хвалю ў сваёй сучаснай гісторыі?» — задае пытанне Le Figaro. Цэнтр па прыёме мігрантаў на Лампедузе, які разлічаны на 400 месцаў, не ў стане прыняць усіх, хто прыбыў на востраў гэтым разам. Італьянскай паліцыі прыйшлося некалькі разоў умешвацца, каб стрымаць сотні мігрантаў, якія патрабавалі, каб ім далі пакінуць прычал. Не абышлося без ахвяр: пяцігадовае дзіця загінула, зваліўшыся ў ваду. Паводле даных МУС Італіі, з пачатку года ў краіну па моры прыбыло каля 118,5 тысячы мігрантаў.

### Акула напала на дзяўчыну на курорце Егіпта

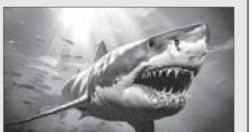

На егіпецкім курорце Дахаб (размешчаны ў Паўднёвым Сінаі за 100 кіламетраў ад вядомага Шарм-эш-Шэйха) акула напала на дзяўчыну. Пра гэта паведаміла РІА «Навіны» са спасылкай на El Manshar. Як адзначыла выданне, з-за нападу пацярпелай прыйшлося ампутаваць руку. Відавочца распавёў, што акула ўкусіла дзяўчыну за плячо. Пасля таго, што адбылося, на акулу палявалі каля дзвюх гадзін. Па словах відавочцы, яе хутчэй за ўсё не злавілі, а толькі прымусілі сплысці. Міністэрства навакольнага асяроддзя Егіпта дадало, што пацярпелай егіпцянцы аказалі неабходную дапамогу, яе стан стабільны.

# ЗАХАВАЦЬ ГІСТОРЫЮ ДЛЯ НАШЧАДКАЎ

## «ДАЦЬ ПРАЎДЗІВЫЯ АДКАЗЫ»

Прывітальны адрас Прэзідэнта ўдзельнікам навукова-практычнай канферэнцыі агучыў **кіраўнік Адміністрацыі Прэзідэнта Ігар СЕРГЕЕНКА**. «Мы, беларусы, народ з багатай шматвяковай гісторыяй, — сказана ў прывітальным адрасе. — Мы ганарымся сваім мінулым, вялікімі дасягненнямі і годна пройдзенымі выпрабаваннямі нашых продкаў. Памятаем, у якіх няпростых умовах ствараўся каштоўнасны падмурак беларускай дзяржаўнасці. Сёння на яго аснове працягваем нацыянальнае будаўніцтва і ўмацоўваем суверэнітэт Беларусі. Аднак сучасныя выклікі глабальнага свету ствараюць пагрозу страты духоўна-маральнага пачатку, без якога няма будучыні ў нашага народа і краіны. Таму мы павінны больш прынцыпова і бескампрамісна адстойваць праўду, выхоўваць падрастаючае пакаленне на прыкладзе традыцыйных каштоўнасцяў беларусаў, іх гераічных і працоўных подзвігаў. Вядучая роля ў гэтай важнай місіі належыць гістарычнай навуцы. Перакананы, што канферэнцыя, якая праходзіць напярэдадні Дня народнага адзінства, стане яшчэ адным упэўненым крокам да асэнсавання эпахальных падзей мінулага, дазволіць даць адказы на самыя складаныя пытанні, паслужыць агульнай справе папулярызацыі айчыннай гісторыі».

Выступаючы з дакладам, кіраўнік Адміністрацыі Прэзідэнта звярнуў увагу на актуальнасць тэмы канферэнцыі. «Сам час прымусіў нас падысці да больш глыбокага асэнсавання сваёй гісторыі, — падкрэсліў ён. — Можна вылучыць мноства як выдатных, так і трагічных падзей, перафарматаваць іх і зрабіць ідэалагічнай зброяй, што і адбываецца. Гісторыю Беларусі старанна вывучаюць за мяжой, пішуць, трактуюць у інтарэсах палітыкі сваіх дзяржаў і часта наўмысна скажаюць гістарычныя факты, ствараюць міфы, якія агрэсіўна навязваюцца нашаму грамадству, у тым ліку з мэтай дыскрэдытацыі нашага гераічнага мінулага».

Прыводзячы прыклады маніпуляцыі гістарычным мінулым, Ігар Сергеенка перакананы: праблема ў тым, што інфармацыя, якая не адпавядае рэчаіснасці, знаходзіцца ў адкрытым доступе. «Людзі бачаць, чытаюць, абмяркоўваюць і, што самае страшнае, пачынаюць сумнявацца, — канстатаваў ён. — Іх замбіруюць, шмат у чым губляецца вера ў афіцыйныя крыніцы інфармацыі. І мы павінны даць адказы на многія складаныя пытанні нашай гісторыі — праўдзівыя адказы, без палітычных падтасовак».

У гэтым плане зроблена ўжо нямала, у тым ліку дзякуючы намаганням Рэспубліканскага савета па гістарычнай палітыцы. «У першую чаргу вызначаны падыходы да фарміравання і ўмацавання дзяржаўных гістарычных канцэптаў, выпрацаваны механізмы іх укаранення ў навучальны працэс устаноў адукацыі і выкарыстання ў арганізацыі ідэалагічнай і выхаваўчай работы з насельніцтвам, — канкрэтызаваў Ігар Сергеенка. — Прынята рашэнне аб аднаўленні і рэканструкцыі аб'ектаў гістарычнай спадчыны краіны, унесены карэктывы ў арганізацыю экскурсійнай дзейнасці».

Кіраўнік Адміністрацыі Прэзідэнта вызначыў прыярытэтныя кірункі гістарычнай палітыкі. Сярод іх — папулярызацыя канцэпцыі гісторыі беларускай дзяржаўнасці, прасоўванне нацыянальных традыцый і свят самабытнай культуры.

## «БЕЛАРУСКІ ПОГЛЯД НА ГІСТОРЫЮ НАРОДА І ДЗЯРЖАЎНАСЦІ»

**Рэктар Акадэміі кіравання пры Прэзідэнце Вячаслаў ДАНІЛОВІЧ** прадставіў нацыянальную канцэпцыю айчыннай гісторыі, якая адлюстроўвае беларускі погляд на ўласнае гістарычнае мінулае. Сакратар Рэспубліканскага савета па гістарычнай палітыцы засяродзіў увагу на актуальнасці барацьбы з перапісваннем гісторыі. «У цэлым спробы скажэння, фальсіфікацыі гістарычнага мінулага савецкага народа назіраюцца даўно, — адзначыў ён. — Таму ў Беларусі выключна важна рэалізоўваць дзяржаўную гістарычную палітыку, накіраваную перш за ўсё на супрацьстаянне такім спробам. У першую чаргу мы павінны дакладна сфарміраваць свой беларускі погляд на гісторыю нашага народа і нашай дзяржаўнасці. Вядома, падыход павінен быць аб'ектыўным, але любы гістарычны факт, падзея можа мець розную інтэрпрэтацыю і па-рознаму ўплываць на лёсы народаў і дзяржаў. Таму для нас важна глядзець на гісторыю з пункту гледжання нашых продкаў, нашага народа».

Па словах Вячаслава Даніловіча, неабходна працягваць максімальна транслiраваць аб'ектыўныя падыходы і пункт гледжання на гістарычныя факты. «Мы нічога не скажаем і не фальсіфікуем, мы не выкраслілі з нашай гісторыі ніводнага гістарычнага перыяду, у адрозненне ад многіх нашых суседзяў, якія не хочуць успамінаць савецкі час, — канкрэтызаваў кандыдат гістарычных навук. — На ўсе перыяды глядзім аб'ектыўна, але з пункту гледжання беларускага народа, таго, як пэўная падзея або дзеяч паўплывалі на нашу гісторыю».

Рэктар адзначыў важнасць адлюстравання нацыянальнай канцэпцыі айчыннай гісторыі ў сістэме адукацыі. Вялікая роля ў данясенні аб'ектыўных ацэнак гісторыі, на яго думку, належыць і сродкам масавай інфармацыі.

Фота БелТА.

## РЭАЛЬНЫ МАШТАБ ТРАГЕДЫІ

Аб ходзе і выніках расследавання крымінальнай справы аб генацыдзе беларускага народа ў гады Вялікай Айчыннай вайны і пасляваенны перыяд расказаў **намеснік генеральнага пракурора Аляксей СТУК**. «Штодня пракуроры, следчыя, эксперты, прадстаўнікі Міністэрства абароны, гісторыкі, архівісты ў рамках работы следчай групы Генеральнай пракуратуры ўстанаўліваюць новыя факты злачынстваў нацыстаў і іх памагатых, — паведаміў ён. — Гэтая праца асабліва актуальная ў святле сённяшняй міжнароднай абстаноўкі, калі ў некаторых краінах нацызм зноў робіць спробы адраджэння пры актыўнай падтрымцы і садзейнічанні Захаду».

Падчас расследавання высвятляюцца невядомыя дагэтуль факты масавага знішчэння нацыстамі грамадзянскага насельніцтва Беларусі. Праводзіцца карпатлівая праца па фіксацыі інфармацыі ад відавочцаў тых падзей, іх сваякоў. Вывучаны вялікі масіў архіўных дакументаў і тысячы крымінальных спраў у дачыненні да нацысцкіх злачынцаў. Праведзена больш за 400 аглядаў месцаў здарэнняў, падчас якіх устаноўлены невядомыя раней месцы масавага забойства мірных грамадзян. Устанаўліваюцца акалічнасці знішчэння населеных пунктаў. «Усе мы ведаем лёс Хатыні і яе жыхароў, аднак такіх трагічных гісторый яшчэ нямала, — падкрэсліў Аляксей Стук. — Шляхам допытаў і вывучэння архіўных дакументаў атрыманы звесткі аб спаленні яшчэ больш як 2 тысяч населеных пунктаў».

Відавочна, што маштабы трагедыі беларускага народа ў гады Вялікай Айчыннай вайны значна большыя, чым меркавалася раней, — аб гэтым сведчаць доказы, атрыманыя падчас расследавання. «Устаноўлена, што ў гады нацысцкай акупацыі на тэрыторыі Беларусі забіта не менш чым тры мільёны мірных жыхароў і ваеннапалонных, сагнана ў нямецкае рабства больш за 380 тысяч чалавек, многія з якіх памерлі ад невыносных умоў, — паведаміў намеснік генпракурора. — Масавы характар насіў і выган на прымусовыя работы дзяцей. Часта дзеці выкарыстоўваліся ў якасці донараў. Разбурана звыш 200 гарадоў, у тым ліку такія буйныя, як Мінск, Гомель, Віцебск, спалены тысячы паселішчаў і вёсак».

Аляксей Стук звярнуў увагу на тое, што ў генацыдзе мірнага насельніцтва бралі ўдзел не толькі нямецка-фашысцкія захопнікі, але і іх еўрапейскія саюзнікі — літоўскія, латышскія, украінскія паліцэйскія батальёны, польскія нацыяналісты. Генпракуратурай накіравана 106 просьбаў аб аказанні прававой дапамогі ў дзясяткі дзяржаў, у тым ліку аб допытах асоб, якія ўваходзілі ў склад карных батальёнаў. Сярод іх — Літва, Латвія, Канада, ЗША, Вялікабрытанія, Аргенціна, Бразілія, Аўстралія і іншыя краіны. Многія праігнаравалі просьбу аб аказанні прававой дапамогі.

## «НЕ ДАПУСЦІЦЬ СКАЖЭННЯ ГІСТАРЫЧНАЙ ПАМЯЦІ»

Як адзначыў у размове з журналістамі **намеснік кіраўніка Адміністрацыі Прэзідэнта Ігар ЛУЦКІ**, трэба беражліва ставіцца да гісторыі. Прычым, па яго словах, кожны яе перыяд трэба асэнсаваць з пункту гледжання нацыянальных прыярытэтаў і інтарэсаў: не азірацца па баках, ісці сваёй дарогай. «Мы становімся мудрэйшымі, і ў дэзынфармацыі ўсё менш шанцаў паўплываць на наша грамадства, — перакананы намеснік кіраўніка Адміністрацыі Прэзідэнта. — Пачалі працаваць з моладдзю, падрастаючым пакаленнем. Стараемся не ўпусціць ніякую мэтавую аўдыторыю, каб данесці дзяржаўную пазіцыю. Усё, што добра для дзяржавы, — добра для кожнага чалавека. Усё, што добра для чалавека, — добра і для суверэнітэту» .

Ігар Луцкі звярнуў увагу на тое, што ў нашай краіне захаванню гістарычнай памяці ўдзяляецца асаблівая ўвага. «Перш за ўсё, гэта захаванне памяці аб нашых вялікіх перамогах, Вялікай Айчыннай вайне, — удакладніў ён. — Нельга не сказаць пра вялікае свята, якое будзе 17 верасня, — Дзень народнага адзінства. Гэта вялікая заслуга нашага народа, што мы шануем і памятаем гэтыя святы. Насамрэч, трэба зрабіць яшчэ вельмі шмат. Самае галоўнае — не дапусціць скажэння нашай гістарычнай памяці, бо мы бачым, як лёгка ламаецца свядомасць людзей, як лёгка ўкараняюцца абсалютна непрымальныя для нас, беларусаў, ідэі, якія могуць прывесці да разбурэння нашай дзяржавы. Нам гэтага дапусціць, вядома ж, нельга».

**Міністр інфармацыі Уладзімір ПЯРЦОЎ** акцэнтаваў увагу на тым, што ў эпоху постпраўды і фэйкаў з'явілася шмат альтэрнатыўнай гістарычнай «праўды». «Мы гэтую няпраўду развенчваем сваімі матэрыяламі, публіцыстыкай, дакументальнымі фільмамі, малымі журналісцкімі формамі, спецрэпартажамі і сюжэтамі, — канстатаваў кіраўнік ведамства. — Мы робім усё, каб нашым людзям расказаць пра тое, што было на нашай зямлі, чым мы можам ганарыцца і што ніколі не павінна паўтарыцца. Па-першае, асвятляем падзеі, якія адбываюцца ў нашай краіне, — гэта значыць, ствараем гісторыю сваімі матэрыяламі. Падругое, мы ўздымаем пласт гістарычнай праўды і даносім яго сродкамі, якія даступны журналістам друкаваных і электронных сродкаў масавай інфармацыі, да шырокіх пластоў насельніцтва».

Па выніках навукова-практычнай канферэнцыі была прынята рэзалюцыя. Плануецца, што даклады выступоўцаў увойдуць у зборнік — такім чынам, у кожнага з'явіцца магчымасць дакрануцца да абмеркавання найважнейшых пытанняў гістарычнай палітыкі.

**Вераніка КАНЮТА.**

*(Заканчэнне. Пачатак на 1-й стар.)*

# НОВЫЯ ТРАДЫЦЫІ

**Адзіны ўрок памяці да Дня народнага адзінства пройдзе ва ўстановах адукацыі Беларусі 15 верасня.**

Акрамя таго, на працягу ўсяго тыдня ва ўстановах адукацыі праходзяць святочныя мерапрыемствы: конкурсы сачыненняў, мастацкіх работ, малюнкаў, тэматычныя мерапрыемствы спартыўнай накіраванасці, фестывалі, даследчыя канферэнцыі. Шосты школьны дзень напярэдадні дзяржаўнага свята будзе таксама цалкам прысвечаны дадзенай тэме.

Пройдуць тэматычныя мерапрыемствы і ва ўсіх установах вышэйшай адукацыі. Так, у БДУ 15 верасня адбудзецца ўрачыстая лінейка ва ўнутраным дворыку з удзелам студэнтаў, выкладчыкаў і кіраўніцтва ВНУ. Даведацца пра багацце беларускай песеннай і фальклорнай спадчыны і паслухаць выкананне народных кампазіцый можна будзе падчас акцыі «Песні маёй Беларусі: спяваем разам». Таксама ў гэты дзень пярвічная арганізацыя БРСМ БДУ арганізуе патрыятычны форум «Я стаў студэнтам Беларусі». На мерапрыемстве адбудзецца сімвалічнае ўручэнне членскіх білетаў БРСМ, а таксама будзе прадстаўлены абноўлены лагатып пярвічнай арганізацыі ўніверсітэта.

Напярэдадні дзяржаўнага свята 16 верасня на факультэце філасофіі і сацыяльных навук будзе праходзіць акцыя па раздачы стужак і атрыбутыкі з элементамі дзяржаўнай сімволікі выкладчыкам і студэнтам БДУ. Таксама ўсе жадаючыя змогуць адзначыць на карце Беларусі свой родны горад у рамках акцыі «Я — з Брэста, ты — з Мазыра». А для навучэнцаў сталічных школ у парку імя М. Горкага арганізуюць квэст «Адзінства ў геаграфіі». Яго правядуць выкладчыкі факультэта геаграфіі і геаінфарматыкі. Пачатак а 12-й гадзіне.

Беларускі дзяржаўны педагагічны ўніверсітэт імя Максіма Танка запрашае ўсіх далучыцца да дыктоўкі, прысвечанай Дню народнага адзінства, якая пройдзе 15 верасня з мэтай папулярызацыі беларускай мовы, здабыткаў нацыянальнай культуры, фарміравання патрыятызму і высокага пачуцця грамадзянскага абавязку. Мерапрыемства пачнецца а 14-й гадзіне ў аўдыторыі 330 (корпус 3). Дыктаваць тэкст будзе загадчык кафедры мовазнаўства і лінгвадыдактыкі БДПУ Дзмітрый Дзятко. Трансляцыя дыктоўкі арганізуецца таксама на афіцыйным YouTube-канале БДПУ. Да ўдзелу анлайн запрашаюцца школьнікі, студэнты, супрацоўнікі вышэйшых навучальных устаноў і ўсе ахвотныя. Па заканчэнні дыктоўкі арыгінальны тэкст будзе размешчаны на слайдзе, і ўсе ўдзельнікі змогуць самастойна праверыць узровень сваіх ведаў.

**Надзея НІКАЛАЕВА.**

# АДЗІНСТВА, НЕЗАЛЕЖНАСЦЬ, МІР

**У трэці раз Беларусь будзе адзначаць самае маладое свята — Дзень народнага адзінства. Урачыстыя мерапрыемствы ў паўночным рэгіёне праходзяць на працягу двух тыдняў.**

Фота БелТА.

Шэраг святочных падзей на Віцебшчыне, прымеркаваных да Дня народнага адзінства, распачаў абласны грамадзянска-патрыятычны марафон «#Адзіны», арганізатарамі якога выступілі галоўнае ўпраўленне ідэалагічнай работы і па справах моладзі Віцебскага аблвыканкама, абласная арганізацыя ГА «Беларускі саюз жанчын» і Віцебскі абласны камітэт ГА «Беларускі рэспубліканскі саюз моладзі». З 5 да 13 верасня аўтацягнік праехаў па найбуйнейшых гарадах паўночнага рэгіёна. У ходзе марафону ў працоўных і студэнцкіх калектывах адбыліся круглыя сталы, была прэзентавана кніга «85 гадоў пад небам Віцебшчыны», а ў райцэнтрах урачыста адкрылі муралы, прысвечаныя Году міру і стваральнай працы.

У рамках рэспубліканскай акцыі «Сімвал адзінства — 2023» у Віцебску адкрылася абласная Алея сцягоў. Сімвалічнай падзеяй напярэдадні свята **старшыня Віцебскага аблвыканкама Аляксандр СУБОЦІН** назваў адкрыццё пасля рамонту гарадской паліклінікі № 5. «Гэта сапраўды сімвалічна, бо аб'ядналіся, уз'ядналіся калектывы, якія працавалі ў розных месцах. Важны сацыяльны аб'ект адрамантаваны, абноўлены за кошт бюджэтных грошай, тут ёсць усё для аказання якаснай медыцынскай дапамогі. За змену ва ўстанове могуць ажыццяўляць прыём каля трохсот пацыентаў. Для гэтага ёсць сучаснае абсталяванне, усе неабходныя структурныя падраздзяленні. Важна, што працэс лячэння будзе адбывацца ў прыгожым будынку. Гэта павысіць камфортнасць умоў працы для медыкаў, а значыць, станоўча адаб'ецца на якасці аказваемых паслуг». Кіраўнік вобласці падарыў кіраўніцтву Віцебскай гарадской цэнтральнай паліклінікі сертыфікат на 45 тысяч рублёў на набыццё медыцынскага абсталявання для ўкамплектавання двух кабінетаў паліклінікі.

Даніну памяці напярэдадні дзяржаўнага свята аддалі героям Вялікай Айчыннай вайны. Сёння ў аграгарадку Заронава адбылося перапахаванне астанкаў васьмі байцоў Чырвонай Арміі, якія былі знойдзены ў ходзе правядзення міжнароднай «Вахты Памяці». У Крынках Лёзненскага раёна перапахавалі астанкі 47 ахвяр Вялікай Айчыннай вайны.

17 верасня ў Парку культуры і адпачынку Наваполацка адбудзецца гарадскі фестываль «Наваполацк. Моладзь. Адзінства», Верхнядзвінскі раён запрашае на рэгіянальнае свята песні «Збіраем зорны карагод» у Вальнцах. У аг. Ноўка Віцебскага раёна прыхільнікаў здаровага ладу жыцця збярэ лёгкаатлетычны забег «Ноўкінская вярста». У Полацкім раёне на Кургане Неўміручасці будзе рэалізаваны рэспубліканскі праект «Захаваем гісторыю!», на Чашніччыне 17 верасня пройдзе аўтапрабег па памятных мясцінах раёна «Разам — мы адзіныя». Святочныя мерапрыемствы ў горадзе на Дзвіне пройдуць на працягу дня на розных пляцоўках, а вечарам над Віцебскам заззяе святочны салют.

**Аляксандра ГВОЗДЗЕВА.**

Фота «Витебские вести».

# БАРАЦЬБІТ, ПАТРЫЁТ, ЧАЛАВЕК-ЛЕГЕНДА

## Выстава пра жыццё Сяргея Прытыцкага падарожнічае па Гродзеншчыне

**Перасоўную выставу, прысвечаную жыццю і дзейнасці Сяргея Прытыцкага, арганізаваў Гродзенскі дзяржаўны гісторыка-археалагічны музей, паведаміў карэспандэнту БелТА дырэктар музея Юрый КІТУРКА.**

«Напярэдадні Дня народнага адзінства выстава ўжо пабывала ў Астраўцы, Смаргоні, Іўі, Лідзе, — распавёў кіраўнік установы культуры. — У Гродне яна будзе прадстаўлена ў абласной філармоніі, дзе пройдзе ўрачысты сход у гонар усенароднага свята. Адразу пасля гэтага выстава адправіцца ў Свіслач, дзе будзе экспанавацца ў раённым краязнаўчым музеі, пасля чаго працягне падарожнічаць па рэгіёне».

Аўтары прадставілі матэрыялы, дакументы, фатаграфіі і іншыя экспанаты, якія распавядаюць пра перыяд барацьбы беларускага народа за ўз'яднанне, падзеі верасня 1939-га і савецкае будаўніцтва на тэрыторыі Заходняй Беларусі, ваенныя гады і пасляваеннае аднаўленне праз прызму камсамольскай, партыйнай і дзяржаўнай дзейнасці Сяргея Восіпавіча Прытыцкага.

Сярод экспанатаў — станок, які выкарыстоўваўся для друку нелегальнай літаратуры (у Гродне, на вуліцы Ласасянскай, дзейнічала адна з першых падпольных друкарняў КПЗБ). Шырока прадстаўлены транспаранты, з якімі працоўныя выходзілі на мітынгі. Галоўным патрабаваннем, пазначаным на іх, было ўз'яднанне Заходняй Беларусі з Савецкай Беларуссю, якая магла гарантаваць бяспеку шырокім масам працоўнага сялянства. Адным з лідараў гэтага руху быў Сяргей Прытыцкі.

На фота Прытыцкага, зробленым у Гродзенскай турме, куды ён быў заключаны за рэвалюцыйную дзейнасць пасля ўступлення ў 1932 годзе ў шэрагі КПЗБ і абрання сакратаром Гродзенскага акруговага камітэта камсамола, сляды жорсткага збіцця. Так польскія ўлады выбівалі паказанні. Тут жа — форма польскага паліцэйскага таго часу і побач з ёй — гумавая дубінка. Зрэшты, для падаўлення пратэстаў паліцыя магла выкарыстоўваць і агнястрэльную зброю.

У 1936-м Прытыцкі зноў трапіў у рукі паліцыі. Па заданні партыі ён страляў у Віленскім акруговым судзе ў правакатара і даносчыка, з-за якога былі арыштаваныя многія камсамольцы і камуністы. Прытыцкі параніў здрадніка ў галаву, але і сам быў паранены, арыштаваны і прысуджаны да смяротнага пакарання. Аднак польскім уладам прыйшлося перагледзець прысуд пад ціскам грамадскасці. На выставе можна ўбачыць, пад якімі лозунгамі і кумачовымі транспарантамі людзі выходзілі на мітынгі ў падтрымку Прытыцкага.

Пасля ўз'яднання Беларусі Сяргей Прытыцкі, ужо будучы на волі, працягнуў справу свайго жыцця. Менавіта ён выступіў на Народным Сходзе Заходняй Беларусі з дакладам, па якім была прынята дэкларацыя Народнага Сходу. У ёй заяўлялася: «Беларускі Народны Сход, выказваючы волю і жаданне народаў Заходняй Беларусі, аб'яўляе на ўсёй тэрыторыі Заходняй Беларусі ўсталяванне савецкай улады. З гэтага часу ўся ўлада на тэрыторыі Заходняй Беларусі належыць працоўным горада і вёскі ў асобе Саветаў народных дэпутатаў».

Пасля Вялікай Айчыннай вайны, падчас якой Прытыцкі быў адным з арганізатараў партызанскага руху, ён быў абраны спачатку другім, пасля першым сакратаром Гродзенскага абкама партыі. Пазней узначальваў Маладзечанскі, Баранавіцкі, Мінскі абкамы. З 1968 да 1971 года працаваў Старшынёй Вярхоўнага Савета БССР, намеснікам Старшыні Вярхоўнага Савета СССР.

Сяргея Восіпавіча Прытыцкага не стала 13 чэрвеня 1971-га. Тады ж яго імя было прысвоена Гродзенскаму хімічнаму камбінату (цяпер ААТ «Гродна Азот»). Напярэдадні Дня народнага адзінства на прадпрыемстве ўсталююць мемарыяльную дошку ў памяць аб палымяным патрыёце Беларусі.

# Удзячная памяць

*(Заканчэнне.*
*Пачатак на 1-й стар.)*

**Загадчыца садка Аксана БАЛАКІР** расказала, што іх дашкольная ўстанова працуе ў гэтым будынку з 1967 года. Цяпер у шасці групах выхоўваецца 109 хлопчыкаў і дзяўчынак.

— На занятках з выхаванцамі мы абавязкова гаворым пра самае маладое свята нашай краіны — Дзень народнага адзінства, — сказала Аксана Мікалаеўна. — Вядома, інфармацыю даводзім дзецям у даступным фармаце, з самымі маленькімі гаворку вядзём у форме гульні. Выкарыстоўваем разнастайныя наглядныя дапаможнікі. Адзін з іх — клумбу ў выглядзе карты Беларусі — мы ўладкавалі ў сябе на ўчастку. Клумба аснашчаная адмысловымі таблічкамі з QR-кодамі. Калі дарослы падносіць тэлефон да таблічкі, пачынаецца музычнае прадстаўленне кожнага абласнога цэнтра.

У адной з самых утульных зал установы застаём **музычнага кіраўніка дзіцячага садка Ірыну СОБАЛЬ**, якая праводзіць рэпетыцыю з выхаванцамі. Як высветлілася, ідзе падрыхтоўка да мерапрыемстваў з нагоды Дня народнага адзінства. Дзяўчынкі з сярэдняй групы — Карына Саўко, Арына Кунашка, Эмілія Бондар — разам з Ірынай Аляксандраўнай складаюць букет з васількоў і каласкоў. Дарэчы, у касцюмах васількоў яны яшчэ развучваюць вельмі прыгожы танец.

— З дзецьмі гаворым пра прыгажосць нашай прыроды, пра родны горад, пра сям'ю, пра бацькоў, якія працуюць і ствараюць дабрабыт, — расказвае **намеснік загадчыка садка Наталля САЎКО.** — Абавязкова паказваем на занятках нашы дзяржаўныя сімвалы. Такім чынам, думаю, закладваюцца ў свядомасці дзяцей асновы любові да Радзімы. А любоў, шанаванне і ёсць падмурак таго, што мы называем народным адзінствам. У дзень свята ў кожнай групе будуць гучаць беларускія песні, вершы на роднай мове.

З дзіцячага садка карэспандэнт сыходзіла з прыўзнятым настроем, які стварылі гэтыя мілыя «валошкавыя» дзяўчынкі, — будучыня нашай сінявокай краіны. Вецер падганяў першыя апалыя жоўтыя лісты. І вуліца выглядала па-восеньску рамантычна, мабыць, яшчэ і таму, што пры афармленні фасадаў будынкі выкарысталі даволі шмат жоўтага колеру.

Будаўнічыя работы, у асноўным па рэканструкцыі і абнаўленні будынкаў, актыўна вядуцца тут у апошнія дзесяцігоддзі. Але спецыялісты падыходзяць ашчадна да ўсіх гістарычных пазнак, якія пакінуў час. Скажам, на адным будынку знялі слой тынкоўкі і заўважылі надпісы на польскай мове і на ідышы. Фрагмент афармлення сцяны вырашылі пакінуць. Гаворка ідзе не аб адным будынку, ёсць такія пазнакі і на іншых.

У адным з дамоў доўгі час жыў вядомы брэсцкі мастак Іван Фяцісаў, аб чым сведчыць мемарыяльная дошка. А ў суседнім з гэтым доме ў польскі час працавала падпольная друкарня ЦК КПЗБ. На вуліцы 17 Верасня, дарэчы, добра захаваўся ансамбль адна-двухпавярховых жылых дамоў канца XIX — пачатку XX стагоддзяў. Некаторыя з іх аб'яднаныя ў асобныя групы. На рагу з вуліцай Будзённага, ва ўзведзеным ў 1920-я гады будынку, размяшчаўся польскі суд. У студзені 1927 года там праходзіў працэс над групай дзеячаў КПЗБ. У ліку падсудных была і Вера Харужая. У 1965 годзе на будынку ўстанавілі мемарыяльную дошку. Адным словам, гісторыяй тут дыхае ледзь не кожны камень.

У канцы сваёй прагулкі па вуліцы карэспандэнт рашыла правесці невялікую апытанку, каб высветліць, ці ведаюць мінакі, адкуль назва вуліцы.

***Ніна Майсюк, пенсіянерка:***

— Чаму ж не ведаю? Гэта маладзейшыя могуць не ведаць. А мы некалі дзецям на ўроках пра тыя падзеі расказвалі. Я заўсёды Якуба Коласа згадвала: «Нас падзялілі. Хто? Чужаніцы, чорных дарог махляры». Мае бацькі з-пад Баранавіч пра той час нямала згадвалі. Бацька, дарэчы, — выпускнік будаўнічага тэхнікума, пасля атрымання дыплома не мог атрымаць такое ж месца, якое было ў чалавека, што пазіцыянаваў сябе каталікам. Вось вам і правы чалавека. Так што аб'яднанне не стала чаканым для большасці нашых людзей.

***Віктар Пятровіч, пенсіянер:***

— 17 верасня Чырвоная Армія ўступіла на тэрыторыю Заходняй Беларусі і ўсталявала савецкую ўладу. Лічу тыя падзеі правільнымі, Беларусь стала нашмат большай, стала адзінай краінай.

***Алена, майстар салона прыгажосці:***

— Думаю, у нас усе ведаюць, што гэта дзень уз'яднання Заходняй і Усходняй Беларусі, якое адбылося ў 1939 годзе.

З Аленай цяжка не пагадзіцца.

**Святлана ЯСКЕВІЧ,**
**фота аўтара.**

На адной хвалі

# Беларускае радыё правядзе святочную акцыю

**Рэспубліканская эфірная акцыя «Дзень народнага адзінства» пройдзе 17 верасня. Радыёстанцыі Белтэлерадыёкампаніі запланавалі для сваёй аўдыторыі спецыяльныя выпускі перадач, прамыя ўключэнні і трансляцыі са святочных мерапрыемстваў у сталіцы і ў рэгіёнах краіны.**

Журналісты інфармацыйнай службы Першага нацыянальнага канала Беларускага радыё ў выпусках навін падвядуць вынікі рэспубліканскай акцыі «Сімвал адзінства» і шэрагу патрыятычных мерапрыемстваў, якія ладзяць грамадскія аб'яднанні краіны. А пра гістарычныя аспекты свята 17 верасня распавядуць аўтары спецыяльнага публіцыстычнага праекта «Беларусь — адзіная». Сучасныя асновы беларускай дзяржаўнасці будуць абмяркоўваць у перадачы «Акцэнты». Пра стаўленне моладзі да гісторыі і выхаванне сапраўдных патрыётаў гаворка пойдзе ў «Сямейнай праграме». Таксама ў эфіры канала даведаемся пра гучную прэм'еру фільма «На другім беразе».

Канал «Культура» да Дня народнага адзінства падрыхтаваў цыкл мастацкіх перадач. Эфір будзе напоўнены музычнымі і літаратурна-драматычнымі праграмамі, дзе знойдзе адлюстраванне ўзбагачэнне нацыянальнай культуры пасля пераломных падзей у жыцці беларускага народа. Так, аматары паэтычнага слова пачуюць фрагменты творчасці паэтаў з Заходняй Беларусі Максіма Танка, Валянціна Таўлая, Міхася Машары, якія звярталіся да тэмы ўз'яднання. Музычныя перадачы прапануюць слухачам найлепшае з твораў кампазітараў і выканаўцаў розных пакаленняў, прысвечаных адзінству беларускага народа.

Спецыяльныя праграмы і тэматычныя рубрыкі з'явяцца таксама ў эфіры радыё «Сталіца», «Радыус-FM», на міжнародным радыё «Беларусь» і на рэгіянальных радыёстанцыях Белтэлерадыёкампаніі.

**Алена ДРАПКО.**

## ШАШКІ («Звязда») Выпуск № 200

У апошні тыдзень жніўня ў Рэспубліканскім цэнтры алімпійскай падрыхтоўкі па шахматах і шашках пры падтрымцы Нацыянальнага алімпійскага камітэта Рэспублікі Беларусь прайшоў рэспубліканскі турнір па шашках-100 «Маладыя майстры». Перамогу атрымаў міжнародны майстар Аляксей Куніца (Мінск). На другім месцы майстар спорту міжнароднага класа Дзмітрый Фадзееў. Трэцім фінішаваў майстар спорту Яўген Жукоўскі.

**№ 139**

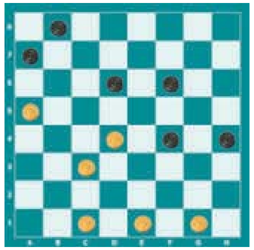

№ 139 Юрый Голікаў (Цвер)

**Белыя простыя:** c1, e1, g1, c3, d4, a5 (6)

**Чорныя простыя:** f4, h4, d6, f6, a7, b8 (6)

№ 140 Юрый Мурадаў (Барысаў)

**Белыя простыя:** g1, b2, d2, g5, a7 (5)

**Чорныя простыя:** g3, b4, d4, c5, e5, b6, h6 (7)

Пад уражаннем ад пазіцыі № 116 з выпуску № 197 ад 04.08.23. — як піша ў сваім лісце Генадзь Андрэеў з Латвіі, ён склаў сваю кампазіцыю.

**№ 141**

**Белыя простыя:** f2, d4, h4, a5, c5, b6 (6)

**Чорныя простыя:** f4, g5, d6, f6, e7, g7, d8 (7)

Цікавую пазіцыю на «Фэйсбуку» прапанаваў майстар Яўген Івашка (Дніпро).

**№ 142**

**Белыя простыя:** c1, e1, g1, d2, h2, c3, e3, g3, h4 (9)

**Чорныя простыя:** a3, e5, b6, h6, e7, b8, d8, f8, h8 (9)

Ход чорных, у іх складанае становішча, трэба быць вельмі ўважлівымі. Адразу прайграюць хады 1...b8-c7?, [ 1...f8-g7?], [ 1...e7-d6?], [ 1... h8-g7?] Знайдзіце ўдары самастойна.

У шашкі-100 кампазіцыі складзеныя вядучым рубрыкі.

**№ 143**

**Белыя простыя:** 42, 43, 44, 36, 37, 38, 26, 24, 20 (9)

**Чорныя простыя:** 33, 27, 28, 29, 22, 18, 15, 9, 10 (9)

**№ 144**

Белыя простыя: 41, 31, 30, 21, 22, 23, 24, 25, 16 (9)

**Чорныя простыя:** 45, 39, 32, 34, 12, 14, 15, 7, 9 (9)

**№ 145**

**Белыя простыя:** 21, 22, 23, 24, 25, 16, 18 (7)

**Чорныя простыя:** 42, 43, 44, 12, 7, 9, 1 (7)

**№ 146**

**Белыя простыя:** 41, 38, 33, 35, 28, 21, 22, 23, 17, 18 (10)

**Чорныя простыя шашкі:** 36, 19, 20, 12, 14, 7, дамкі: 8, 10 (8)

Ва ўсіх пазіцыях белыя пачынаюць і выйграюць. Прозвішчы чытачоў, якія дашлюць правільныя адказы, будуць апублікаваныя.

**Праверце свае рашэнні: Выпуск № 199 ад 01.09.2023.**

№ 130 19. h4-g5? e7-f6! 20. g5:e7 f8:d6 21. h6:f8 e5-f4 +

№ 131 de5, a5 (g3), f2, c3, c3+

№ 132 1. h2-g3 c7-d6 2. d4-c5 b6:d4 3. e3:e7 f8:d6 4. g3-f4 d6-c5 5. f4-e5 a5-b4 6. e5-d6 c5:e7 7. a3:c5 e7-f6 8. c5-d6 f6-g5 9. d6-c7 g5-f4 10. c7-b8 h4-g3 11. f2:h4 f4-e3 12. b8-f4 e3:g5 13. h4:f6 +

№ 133 1. e7-f8 a3:c1 2. f8:e1 c1:g5 3. a5-b6 h2:f4 4. b6-c7 b8:d6 5. f2-e3 f4:d2 6. e1:h4+

№ 134 1. 11-07 02:22 2. 44-39 35:33 3. 29:20 36:47 [ 3...25:14 4. 41-37 ] 4. 20-15 47:20 5. 15:24 x Як паведаміў Ю. Голікаў, пазіцыя амаль супадае з раней апублікаванай van Eijk S. M. — 1994 г. Там белая шашка 40 стаіць на 39.

№ 135 1. 37-31 26:39 2. 47-42 36:38 3. 19-13 08:30 4. 25:01 15:24 5. 01-40 35:44 6. 50:06 24-29 7. 06-01 29-33 8. 01-34 33-38 9. 34-48 38-43 10. 48:39+

№ 136 1. 38-33 39:28 2. 48-43 24:33 3. 37-31 26:39 4. 47-42 36:38 5. 30-24 19:30 6. 25:01 15:24 7. 01-40 35:44 8. 50:06 24-29 9. 06-01 29-33 10. 01-34 33-38 11. 34-48 38-43 12. 48:39+

№ 137 1. 20-14 23:21 2. 14:05 06:28 3. 05:25 27-32 4. 25-20 32-37 5. 20-47 x

№ 138 1 .49-44 40:27 2. 20-14 23:21 3. 14:05 06:28 4. 05:25 27-32 5. 25-20 32-37 6. 20-47+

Першымі дакладныя адказы даслалі: Ф. Карпей, Л. Жыхар (абодва — Мядзел), Э. Дамброўскі, П. і В. Шульгі (усе — Мінск), У. Панько (Каменец), І. Ананіч (Гродна), С. Рашэцін (Ашмяны), В. Таўкачоў (в. Уздзевічы, Клімавіцкі р-н, Магілёўская вобл.).

**Пішыце на адрас: газета «Звязда», г. Мінск, вул. Б. Хмяльніцкага, 10А, 220013, e-mail: info@zviazda.by або vorush@yandex.ru.**

**Віталь ВАРУШЫЛА, майстар спорту.**







# ПРА ШТО РАСКАЖА ЧАСОПІС «АЛЕСЯ» Ў ВЕРАСНІ?

### ЖАНЭТ: «Я АРТЫСТКА І ПАВІННА ЗДЗІЎЛЯЦЬ!»

«Людзей заўсёды цікавіць, як прадстаўніца шматдзетнай сям'і змагла дабіцца поспеху. Сваім прыкладам я стараюся паказаць хлопчыкам і дзяўчынкам з такіх сем'яў, што ў жыцці магчыма ўсё! Калі верыць у сябе і ісці наперад, нягледзячы ні на што!» — кажа заслужаная артыстка Рэспублікі Беларусь спявачка Жанэт.

Пра тое, у гонар каго ёй далі такое незвычайнае імя, пра мужа — аднаго з наймацнейшых людзей Беларусі Паўла Сароку; пра тое, як спявачка двойчы выратавала жыццё незнаёмцу, а таксама іншыя цікавыя і маладомыя факты біяграфіі вы даведаецеся, прачытаўшы інтэрв'ю з Жанэт на старонках «Алесі».

### АЛЬБІНА ПАЖАЕВА: «НА ПЕНСІІ ЖЫЦЦЁ ТОЛЬКІ ПАЧЫНАЕЦЦА»

У рубрыцы «Жаночая сіла: змяняць, ствараючы» вас чакае сустрэча з намеснікам старшыні ветэранскай арганізацыі Партызанскага раёна Мінска Альбінай Пажаевай. У свае 83 гады жанчына танцуе, спявае, грае на гітары і выступае на канцэртах. Займаецца нават валанцёрствам: дапамагае ветэранам і дзецям. А яшчэ сочыць за модай і ведае 80 спосабаў прыгожа завязваць шалік. Пра сакрэты яе непадуладнасці ўзросту і жыццярадаснасці; пра тое, як пасля складаных аперацый яна жыве поўным жыццём і натхняе сваім прыкладам іншых, чытайце ў гутарцы з гэтай цікавай жанчынай, адной з пераможцаў рэспубліканскага конкурсу «Жанчына года — 2022».

### КАМІЛЬ КАМАЛ: «СВЕТ БЕЗ ЖАНЧЫНЫ, ЯК ДОМ БЕЗ ДЗВЯРЭЙ»

«Сям'я — гэта і праца, і вялікая адказнасць. Абое, мужчына і жанчына, адказныя за трываласць свайго саюза. «Жонка» ў даслоўным перакладзе з азербайджанскай мовы значыць «сябар жыцця». Той, хто знайшоў сябра жыцця, — шчаслівы чалавек», — упэўнены мастак Каміль Камал.

Яго бацькі — азербайджанцы, нарадзіўся ён у Грузіі, а сям'ю стварыў у Мінску, дзе і жыве ўжо сорак гадоў. Для мастака такая біяграфія — унікальны шанц злучыць у сваёй творчасці культурныя традыцыі Беларусі і Усходу.

Сваімі развагамі пра жыццё, мастацтва, жанчын і каханне Каміль Камал падзяліўся з чытачамі часопіса.

### КАБ ЗНАЙСЦІ КАГОСЬЦІ... ГАТОВЫ ЎВЕСЬ СВЕТ ТЫ АБЫСЦІ?

Хто не марыць сустрэць чалавека дзеля сапраўднага шчасця? Чаму шмат у каго тое не атрымліваецца? Дзе і як сёння лепш знаёміцца? Пра што трэба памятаць, калі хочаш, каб пасля першага спаткання было другое? Якіх спадарожнікаў жыцця сёння жадаюць бачыць побач з сабой жанчыны? І пры якіх умовах можна выбудаваць шчаслівыя працяглыя адносіны? Пра гэта — гутарка з псіхолагам Наталляй Свірыдавай.

### АД ЦЯПЛА ДАБРА НЕ ЧАКАЙ?

Аб новым фактары рызыкі, які адбіваецца на нашым псіхічным самаадчуванні, распавёў нейрахірург, навуковы супрацоўнік аддзялення пухлін галаўнога мозга РНПЦ анкалогіі і медыцынскай радыялогіі імя М. М. Аляксандрава, выкладчык кафедры неўралогіі і нейрахірургіі БелМАПА Гарбаніджад Гумен Гушанг.

### КРАСОЎКІ І ТВІДАВЫ ГАРНІТУР — НЕ ПАРА

Здаецца, час жорсткіх правілаў і патрабаванняў да вонкавага выгляду адышоў у нябыт. Сучасны свет моды ўсё больш памяркоўна ставіцца да таго, як чалавек адзеты. І ўсё ж такі сустракаюцца памылкі, якія відавочна паказваюць адсутнасць густу і псуюць наш вобраз. Чаго ў сваім гардэробе лепш пазбягаць, каб не выглядаць недарэчна? На якія памылкі, промахі сучаснікаў у адзенні звяртаюць увагу спецыялісты? Сваімі назіраннямі на гэты конт дзеліцца дызайнер, магістр мастацтвазнаўства, старшы выкладчык кафедры дызайну моды факультэта сацыякультурных камунікацый БДУ Марына Машэда.

**Вольга ПАКЛОНСКАЯ.**


## Смачная восень са «Звяздой»

Калі вы падпісаліся на газету «Звязда» на IV квартал або на II паўгоддзе 2023 года — запаўняйце картку ўдзельніка, выразайце і дасылайце да 20 кастрычніка 2023 года ў рэдакцыю на адрас: 220013, г. Мінск, вул. Б. Хмяльніцкага, 10а.

Сярод падпісчыкаў будуць разыграны сем міксераў SCARLET SC-HM40S 16 Family Life і суперпрыз — кухонны камбайн Holt HT-FR-002. Вынікі будуць апублікаваны ў газеце да 4 лістапада 2023 года.

Прызы можна будзе атрымаць у рэдакцыі да 31 снежня 2023 года пры падачы квітанцыі аб падпісцы на «Звязду» на IV квартал або на II паўгоддзе 2023 года. Пасля 31 снежня 2023 года выдача прызоў спыняецца і прэтэнзіі падпісчыкаў не прымаюцца. Умовы рэкламнай гульні чытайце ў нумары 161 ад 22 жніўня 2023 года.

**Тэлефоны для даведак: (017) 271-81-53, 311-17-40.**

Пасведчанне аб дзяржаўнай рэгістрацыі № 4348 ад 15.08.2023 г. выдадзена Міністэрствам антыманапольнага рэгулявання і гандлю Рэспублікі Беларусь.

**Картка ўдзельніка — падпісчыка «Звязды» на IV квартал або II паўгоддзе 2023 года**

**Прозвішча, імя, імя па бацьку** ______________________

______________________________________________

**Падпіска аформлена і аплачана ў** ______________________
*(аддзяленне сувязі)*

______________ **на IV квартал або II паўгоддзе 2023 года**

**Хатні адрас і тэлефон** *(абавязкова)* [ ] *(індэкс)* ________

______________________________________________

______________________________________________

Удачы ў розыгрышы!

## Беларусь 1

**6.00, 7.20, 8.15** Добрай раніцы, Беларусь!
**7.00, 8.00, 9.00, 12.00, 13.00, 15.00, 17.00, 19.00** Навіны.
**7.05, 8.05** Навіны эканомікі.
**7.10, 8.10, 18.15, 0.30** Зона Х (16+).
**9.10** Галоўны эфір.
**10.40, 12.15 Меладрама «Лідзія» (12+).**
**13.05, 15.25 Меладрама «Трымай мяне за руку» (16+).**
**15.10, 18.00** Навіны рэгіёна.
**17.05** Беларуская часінка.
**18.30, 19.20 Меладрама «Лімітчыцы» (12+).**
**21.00** Панарама.
**21.45** Зразумелая палітыка.
**22.00** «Беларусь. Стварэнне. Час памятаць». Тэлефільм (12+).
**22.25 Серыял «След» (16+).**
**0.10** Арэна.
**0.45** Дзень спорту.

## Беларусь 2

**6.00** «Уключайся!» (12+)
**10.05, 21.05** Тэлебарометр.
**10.35, 23.15** «Знакі лёсу». Дак. драма (16+).
**11.35 Дэтэктыў «Тэлефануйце ў паліцыю!» (16+)**
**15.00** «На тыдзень» (16+).
**15.50** Мультсерыял «Прастаквашына» (6+).
**16.05** Мультсерыял «Таямніцы Мядовай даліны» (6+).
**16.15** «Неверагодны Блінкі Біл» (6+).
**17.45** «На нажах» (16+).
**18.45 Серыял «Філін» (16+).**
**20.30** «Сям'я. Перазагрузка». Дак. драма (16+).
**21.10** Спартлато 6 з 49, КЕНА.
**21.15 Меладрама «Чайкі» (16+).**

## Беларусь 3

**7.00** «Дабраранак».
**7.35, 12.25** «Беларуская кухня».
**8.05, 13.00, 15.05, 20.30, 22.55** «Навіны культуры».
**8.15, 19.10 «Вій». Мастацкі фільм (12+).**
**9.35** «Культурны тыдзень».
**10.10** «Нацыянальны хіт-парад».
**11.05, 18.05 «Супрацьстаянне». Мастацкі фільм (16+).**
**12.10** «Архітэктура Беларусі».
**13.05 «Двое на востраве слёз». Мастацкі фільм (16+).**
**14.40** «Наперад у мінулае».
**15.15** «Навука побач» (6+).
**15.40** «Суразмоўцы».
**15.55** «Я сэрца аддам Беларусі».
**17.25** «Люблю і памятаю».
**20.40** «Калыханка» (0+).
**21.05 «Каліна чырвоная». Мастацкі фільм (16+).**
**23.05** Л. Мінкус. «Дон Кіхот». Балет.

## Беларусь 5

**7.00** Футбол. Чэмпіянат Бразіліі. «Васка да Гама» — «Флуміненсе».
**8.55** Футбол. Чэмпіянат Беларусі. «Дынама-Мінск» — «Нёман» (Гродна).
**10.50** Футбол. Чэмпіянат Беларусі. Агляд.
**11.35** Вынікі тydня.
**12.20, 23.05** Барацьба. Чэмпіянат свету.
**14.55** Футбол. Чэмпіянат Расіі. «Урал» (Екацярынбург) — «Факел» (Варонеж).
**16.50** Хакей. КХЛ. «Металург» (Магнітагорск) — «Аўтамабіліст» (Екацярынбург). У перапынку — «Спорт-цэнтр».
**19.20** Хакей. Чэмпіянат Беларусі. «Нёман» (Гродна) — «Шахцёр» (Салігорск). У перапынках — «Спорт-цэнтр».
**21.40** На мяжы фолу.

## АНТ

**6.00, 7.10, 8.10** «Наша раніца».
**7.00, 8.00, 9.00, 11.00, 13.00, 16.00, 18.00, 20.30** Нашы навіны.
**9.10** Наш час.
**10.15** «Жыць здарова!» (16+)
**11.15** «Белыя росы» (12+).
**11.45 Фільм «Выпрабаванне» (16+).**
**12.45, 13.15, 22.45 Фільм «Усход-Захад» (16+).**
**15.00** «Давай пажэнімся!» (16+)
**16.20** «Мужчынскае/Жаночае» (16+).
**17.20, 18.20** Інфармацыйны канал (16+).
**19.05** «Лялькі спадчынніка Тутці» (16+).
**20.10** Вячэрнія навіны.
**21.15** «Прапаганда» (16+).
**21.35 Фільм «Хлусня дзеля выратавання» (16+).**
**0.50** «Спартклуб» (16+).
**1.10** Час.

## СТБ

**6.00, 6.40, 7.45** «Раніца СТБ».
**6.30, 7.30, 8.30, 10.30, 13.30, 16.30, 19.30, 22.30** Навіны «24 гадзіны».
**8.45** «Зямля памяці».
**9.00** «Тыдзень».
**10.40 «Чорныя ўсходы». Серыял (16+).**
**11.30** Дак. праект. Без падману (16+).
**13.50 «Гульня». Серыял (16+).**
**16.50 «Шэф-2». Серыял (16+).**
**18.30** «Па сутнасці».
**20.10, 23.05** «СТБ-спорт».
**20.15** «Сталічныя падрабязнасці».
**20.25** «Міншчына».
**20.40 «Пяць хвілін цішыні. Сімбірскія маразы». Серыял (16+).**
**23.20** «Азаронак. Напрамую».
**0.55 «Пастка». Серыял (16+).**

## МІР

**5.00, 0.50** «Наша кіно. Гісторыя вялікай любові» (16+).
**5.30** Мультфільмы (6+).
**7.35 Маст. фільм «Садко».**
**9.20, 10.20 Маст. фільм «Каралеўства крывых люстэркаў».**
**10.00, 13.00, 16.00, 18.30, 2.55** Навіны.
**10.10** «Беларускі стандарт» (12+).
**11.15 Маст. фільм «Стары Хатабыч».**
**13.15** «Справы судовыя. Грошы вярніце!» (16+)
**14.10, 16.15** «Справы судовыя. Бітва за будучыню» (16+).
**15.05** «Справы судовыя. Новыя гісторыі» (16+).
**16.40** «Міравое пагадненне» (16+).
**18.50** «Гульня ў кіно» (16+).
**21.40** «Назад у будучыню» (16+).
**22.30** «Сусветныя гульні розуму» (16+).
**23.05 Маст. фільм «Не можа быць!» (16+)**
**1.15** Дак. фільм «Вайна на рэйках» (16+).
**1.40 Маст. фільм «Антон Іванавіч злуецца» (16+).**
**3.10** [Не]Фантастыка (12+).
**3.25 Серыял «Школа выжывання ад адзінокай жанчыны з трыма дзецьмі ва ўмовах крызісу» (12+).**

## РТР—Беларусь

**6.05** «Новая раніца».
**10.00, 11.30, 14.30, 17.30, 21.00, 23.00** Беларусь. Навіны.
**10.05 Серыял «Таямніцы следства» (12+).**
**11.00, 14.00, 17.00, 20.00** Весткі.
**11.40** «САСС упаўнаважаны заявіць».
**12.40** «Пра самае галоўнае» (12+).
**13.45** «Плюс-мінус».
**14.40** «60 хвілін».
**17.40** «Ёсць пытанне!»
**18.45** «Малахаў» (16+).
**21.45, 23.15 Серыял «Спаская. Новыя серыі» (16+).**
**0.00** «Вечар з Уладзімірам Салаўёвым» (12+).

## НТБ—Беларусь

**6.05** «Астрапрагноз».
**6.10** Беларусы (6+).
**6.50** «Навука побач» (6+).
**7.25** «Маршрут пабудаваны» (12+).
**8.00, 10.00, 13.00, 16.00, 19.00** Сёння.
**8.25** «Вайна народная» (12+).
**8.55, 10.35 Драма «Сын за бацьку» (16+).**
**11.10 Фільм «Кантрольная па спецыяльнасці» (12+).**
**12.30** Спецыяльны рэпартаж АТН (12+).
**13.20, 16.45, 19.55, 22.40, 23.30** Сёння. Галоўнае.
**13.25** Надзвычайнае здарэнне.
**13.55** «За гранню» (16+).
**14.55** «ДНК» (16+).
**16.50 Серыял «Пёс» (16+).**
**20.10, 21.35 Дэтэктыў «Першы аддзел» (16+).**
**21.15** «НЗ.by».
**22.45, 23.45 Серыял «Напарнікі» (16+).**

## 8 канал

**7.00, 17.45, 18.55** «Надвор'е» + «Эрана».
**7.05** Мультпарад.
**7.30** «Прыколы 13-й школы» (6+).
**7.35** «Апачы» (12+).
**9.05** «Паляванне і рыбалка».
**9.35 Баявік «Самаволка» (16+).**
**11.20 Дэтэктыў «Смерць у раі».**
**13.20 Серыял «Яна напісала забойства» (12+).**
**14.10 Дэтэктыў «Вялікі перадзел» (16+).**
**15.50 Драма «Барсаліна і кампанія» (12+).**
**17.50 Серыял «Наша квітнеючае юнацтва» (12+).**
**19.00 Драма «Родныя берагі» (16+).**
**20.50** «Вечарніца» (0+).
**21.00** «Надвор'е».
**21.05** «Урокі Лазуркіна».
**21.10 Драма «У павуцінні страху» (16+).**
**23.10 Дэтэктыў «Выканаўца жаданняў» (16+).**



## Культура

**6.30** Мультфільмы.
**7.35** «Подзвіг разведчыка». Маст. фільм.
**9.05** «Кіно гісторыя контрразведкі». Дак. цыкл.
**9.45, 1.40** Дыялогі аб жывёлах.
**10.25** «Аляксей Грыбаў. Цудоўная прастата». Дак. фільм.
**11.05** «Сын». Маст. фільм.
**12.35** Невядомыя маршруты Расіі.
**13.15** Неўскі каўчэг. Тэорыя немагчымага.
**13.40** «Гульня ў бісер».
**14.25** «Элементы». Дак. серыял.
**14.55, 23.05** «Масфільм» на вятрах гісторыі. Ад Сталіна да Хрушчова. Нататкі відавочцы». Дак. фільм.
**16.15** «Першыя ў свеце». Дак. серыял.
**16.25, 22.00** «Тры хвіліны цішыні».
**16.30** «Карціна свету».
**17.10** «Свінцовая Ганна». Фільм.
**18.25** «Рамантыка рамансa».
**19.30** Навіны культуры.
**19.45** Навіны культуры з Уладзіславам Фляркоўскім.
**20.25** «Печкі-лавачкі». Маст. фільм.
**22.05** «Уладзімір Гаравіц. Канцэрт у Маскве». Дак. фільм.
**0.20** «След у акіяне». Маст. фільм.
**2.20** Мультфільм для дарослых.

## Настальгія

**6.00** «Да і пасля...» (16+)
**7.15** Маст. фільм «Вялікі вальс» (16+).
**9.00, 21.00, 3.00** «Мінулы час» (12+).
**9.40, 11.30, 17.30, 13.20, 19.55, 20.50, 21.40, 23.30, 2.50, 3.40, 5.35** Музычная настальгія (12+).
**10.00, 16.00, 22.00, 4.00** «Народжаныя ў СССР» (12+).
**11.00, 17.00, 23.00, 5.00** «Блефклуб» (16+).
**12.00** Маст. фільм «Шукальнікі шчасця» (12+).
**13.30** «Брава, Артыст!» (16+)
**15.00** «Быў час» (16+).
**18.00** Маст. фільм «Прынц і жабрак» (12+).
**20.10** «Каралі эпізоду» (16+).
**0.00** «Сто пытанняў да дарослага» (16+).
**0.45** Маст. фільм «З сабой не панясеш» (16+).

## EuroSport 1

**4.00** Маўнцінбайк (6+).
**5.00, 8.00, 10.30, 0.30** Скалалажанне. Мужчыны і жанчыны (0+).
**6.00, 6.30, 7.00, 7.30, 16.00, 17.00, 18.00, 19.00** Мотакрос (6+).
**8.30, 9.30** Тэніс (6+).
**11.30, 12.20** Велаcпорт (6+).
**13.20, 14.30, 20.00** Супербайк (6+).
**21.00, 22.00, 2.00** Велаcпорт. Мужчыны (16+).

## Кінакамедыя

**1.15, 2.05, 2.55, 3.45, 4.35, 5.25, 6.15** Серыял «Белы каўнерык» (12+).
**7.05** «Секс па сяброўстве» (16+).
**9.05** «Бумеранг» (16+).
**11.05** «Выратуйце Колю!» (12+)
**13.00** «Таксі» (16+).
**14.40** «Таксі-2» (16+).
**16.15** «Таксі-3» (16+).
**17.50** «Таксі-4» (16+).
**19.30** «Рэстаран па паняццях» (18+).
**21.10** «Спадарыня пакаёўка» (12+).
**23.05** «Вяселле лепшага сябра» (12+).

## ТБ3

**6.00** Калекцыя «Беларусьфільма» (12+).
**8.40** «Ідзі і глядзі» (16+).
**11.05** «Глядзі сам» (16+).
**11.20, 5.30** «Паглядзім» (12+).
**11.50** «ТБ3 вядзе расследаванне» (16+).
**12.40** «Хронікі маскоўскага побыту» (12+).
**13.25** «Варажбітка» (12+).
**16.15, 2.15** «Відавочцы» (16+).
**18.10** «Сляпая» (16+).
**21.05** «Прывід оперы» (16+).
**23.25** «Візіцёры» (16+).
**3.55** «Якія вярнуліся» (16+).
**4.45** «ТБ3 вядзе расследаванне» (16+).

## ТБ1000

**5.35** Чаго хочуць жанчыны (16+).
**7.45** Белфегор — прывід Луўра (12+).
**9.40** Бібліятэкар: у пошуках дзіды лёсу (16+).

**11.40** Бібліятэкар-2: вяртанне ў Копі Цара Саламона (16+).
**13.35** Бібліятэкар-3: праклён юдавай чашы (16+).
**15.30** Монстры на канікулах (6+).
**17.10** Монстры на канікулах-2 (6+).
**19.00** Багі Егіпта (16+).
**21.25** Цар скарпіёнаў (12+).

**23.20** Пампеі (12+).
**1.15** Чаго хочуць жанчыны (16+).
**3.15** Мемуары гейшы (16+).

## ТБ1000 Рускае кіно

**5.30** Смяшарыкі (6+).
**6.55** Пін-код (6+).
**8.30** Фіксікі (6+).
**10.00, 11.00, 11.55** Скліфасоўскі (16+).
**12.55** Прывід (6+).
**15.15** Напарнік (12+).
**17.00** Хлопец з нашых могілак (12+).
**18.40** Джэнтльмены, удачы! (6+)
**20.40** Каўказская палонніца! (12+)
**22.45** У спорце толькі дзяўчаты (12+).
**0.45** Любіць не любіць (16+).
**2.10** Палюбоўніцы (16+).
**3.45** Палюбоўнікі (16+).
**5.20** Фядорына гора (6+).

## National Geographic

**6.05, 6.50, 17.05, 3.15, 4.00, 4.50** Ліхтугі за мяжой (16+).
**7.40, 13.05, 0.50** НЛА над Еўропай (16+).
**9.15, 10.00, 23.20, 0.05** Злавіць кантрабандыста (16+).
**10.45, 11.35, 12.20, 19.25, 2.25** Расследаванні авіякатастроф (16+).
**14.45, 15.30, 16.15, 20.15** Закінутыя скарбы Егіпта (16+).
**17.50, 18.40, 1.40** Аўта-SOS (16+).
**21.00** Служба бяспекі аэрапорта (16+).
**5.35** Навуковыя глупствы (16+).

## ЯСНАе

**5.40, 7.20, 10.20, 12.00** Серыял «Рыкашэт» (16+).
**9.00** «Раніца ЯСНАЯ».
**10.05** Дак. серыял «Хронас».
**13.40** Хакей. BETERA-Экстраліга. «Маладзечна» — «Юнацтва».
**16.00** Футбол. Беларусбанк — Чэмпіянат Беларусі. «Нафтан» (Наваполацк) — «Смаргонь».
**18.00** Серыял «Т-34» (12+).
**21.10** Маст. фільм «Містар Накаўт» (12+).
**23.05** Дак. фільм «90-я. Пудзель з мандатам» (16+).
**23.50** Маст. фільм «Сляды на вадзе» (12+).
**1.30** Серыял «У пошуках анёла» (16+).
**3.20** Серыял «Крот» (16+).

*У праграме магчымыя змяненні.*
*Перадрукоўка праграмы забароненая.*
*[СЦ] – фільм транслюецца са скрытымі субцітрамі.*

## Беларусь 1

**6.00, 17.30, 19.15, 22.30 Меладрама «Намалюй мяне шчаслівай» (12+).**
**7.35** Клуб рэдактараў (16+).
**9.00, 12.00, 15.00, 19.00** Навіны.
**9.15** «Арсенал» (12+).
**9.45** Гісторыі выратавання (12+).
**10.15** Таямніцы следства (12+).
**10.50** Маршрут пабудаваны (12+).
**11.20** Пытанне нумар адзін.
**11.45** Беларусь стваральная (12+).
**12.15** Навіны. Цэнтральны рэгіён.
**12.40** Адзін дзень (12+).
**13.10, 23.25 Меладрама «Ад смутку да радасці» (12+).**
**14.50** Беларуская супержанчына.
**15.20** Вакол планеты.
**16.00** Правілы жыцця беларускіх спартсменаў.
**16.15** «Героі» (6+).
**20.40** Навіны надвор'я.
**21.00** Галоўны эфір.

## Беларусь 2

**6.00** «Уключайся. Найлепшае за тыдзень» (12+).
**9.00 Драма «Каранаваны блазан» (16+).**
**10.25, 11.00, 21.05** Тэлебарометр.
**10.30** Я з вёскі (12+).
**11.35** Смачна есці (12+).
**12.15** «Разумны дом» (12+).
**13.05** «Чорны спіс» (16+).
**13.55 Дэтэктыў «Псіхалогія злачынства. Чырвонае на белым» (16+).**
**15.35** «Абмен дамамі» (16+).
**16.55 Трылер «Ілюзія падману» (16+).**
**18.50** «Дзіця з пекла» (16+).
**20.05** Гэта мая сям'я (12+).
**21.10** Спартлато 5 з 36, КЕНА.
**21.15 Серыял «Фітнес» (16+).**

## Беларусь 3

**7.15** «Святыні Беларусі».
**7.40** «Веды ў кубе».
**8.20 «Дзень добры, я ваша цётка!» Мастацкі фільм (12+).**
**10.00** «Наперад у мінулае».
**10.30** «Беларуская кухня».
**10.55** «Нацыянальны хіт-парад».
**11.50** «Культурнае падарожжа».
**12.15 «Мужыкі!» Мастацкі фільм (12+).**
**13.50** «Новыя людзі».
**14.20** «Беражы мяне, каханая». Спектакль.
**16.35** «Кадры жыцця».
**17.30 «Карнавал». Мастацкі фільм (12+).**
**20.00** «Культурны тыдзень».
**20.40** «Калыханка» (0+).
**21.05 «Знішчальнікі». Мастацкі фільм (12+).**

## Беларусь 5

**7.00** Футбол. Чэмпіянат Бразіліі. «Атлетыка Мінэйра» — «Куяба».
**8.50** Хачу стаць...
**9.20** Барацьба. Чэмпіянат свету. Фінал.
**10.55, 23.55** Канькабежны спорт.
**12.00** Міні-футбол. Чэмпіянат Беларусі. ВРЗ (Гомель) — «Ахова-Дынама» (Мінск).
**13.55** Футбол. Чэмпіянат Расіі. Прэм'ер-Ліга. ФК «Ніжні Ноўгарад» — ФК «Арэнбург».
**15.55** Гульні «на вырост».
**16.30** Піт-стоп.
**16.50** Авертайм. КХЛ.
**17.05** Хакей. КХЛ. «Дынама Мінск» — «Тарпеда» (Ніжні Ноўгарад). У перапынках — Авертайм. КХЛ.
**19.20** Футбол. Чэмпіянат Беларусі. «Славія» (Мазыр) — «Іслач» (Мінскі р-н). У перапынку — «Спорт-цэнтр».
**21.20** «Спорт-цэнтр».
**21.30** Футбол. Чэмпіянат Беларусі. Агляд.
**22.15** Вынікі тыдня.
**23.00** Пляжны футбол. Еўраліга. Суперфінал. Фінал.

## АНТ

**7.00, 9.00, 16.00, 20.00** Нашы навіны.
**7.10** «Як паглядзець».
**8.05** «Здароўе» (16+).
**9.10, 0.55** «Метэагід».
**9.35** «Ранішняя песня» (12+).
**10.05** «Бачылі відэа?» (6+)
**11.30** «Народны ДАСТ» (12+).
**12.05 Фільм «Дзяўчына без адраса» (12+).**
**13.45, 16.20 Фільм «Цень кахання» (16+).**
**18.05** «Тры акорды» (16+).
**21.15 Фільм «Маскоўскія таямніцы. Ліберыя» (16+).**
**23.05 Фільм «Маскоўскія таямніцы. Бедная Ліза» (16+).**

## СТБ

**6.00 «Чорныя ўсходы». Серыял (16+).**
**8.25 «Гульня». Серыял (16+).**
**10.00** «Вялікі горад».
**10.30, 13.30, 16.30** Навіны «24 гадзіны».
**10.40, 13.45, 17.00, 21.15 «Пяць хвілін цішыні. Сімбірскія маразы». Серыял (16+).**
**16.45** «Сенат».
**19.30** «Тыдзень».
**21.00** «Спорт-таймер».
**22.20** Дак. праект. Неверагодная навука (16+).
**23.55 «Агенцтва «Справядлівасць». Серыял (16+).**

## МІР

**5.00 Маст. фільм «Новы Гулівер».**
**5.30** Мультфільмы (6+).
**7.40 Маст. фільм «Трын-трава» (16+).**
**9.25** «Будзь, гатуй!» (12+)
**9.30** «ФазендаЛайф» (6+).
**10.00, 16.00** Навіны.
**10.10, 16.15, 19.30, 1.00 Тэлесерыял «Кулінар-2» (16+).**
**18.30, 0.00** Выніковая праграма «Разам» (16+).

## РТР—Беларусь

**7.05 Фільм «Дом на краі вёселкі» (16+).**
**10.25** «Ранішняя пошта з Мікалаем Баскавым».
**11.00, 17.00** Весткі.
**11.50 Фільм «Жонка Шчірліца» (16+).**
**13.30 Фільм «Бландзінка за вуглом» (12+).**
**15.00 Фільм «Прыгажуня і Пачвара» (12+).**
**17.50** «Першыя ў свеце».
**18.00** «Песні ад усёй душы» (12+).
**20.00** Весткі тыдня.
**21.00** «Акцэнты».
**22.00** «САСС упаўнаважаны заявіць».
**22.55** Масква. Крэмль. Пуцін.
**23.30** «Нядзельны вечар з Уладзімірам Салаўёвым» (12+).

## НТБ—Беларусь

**6.05** «Астрапрагноз».
**6.10** Азбука спорту.
**6.20** «Погляд на Беларусь» (12+).
**6.45** Беларусы (6+).
**7.20** «Дача» (12+).
**8.00, 10.00, 16.00** Сёння.
**8.20** «Маршрут пабудаваны» (12+).
**8.55** «Навука побач» (6+).
**9.25** Ежа хоць куды (6+).
**10.20** «Зламаць стэрэатыпы» (12+).
**10.40** «Кватэрнае пытанне.by» (12+).
**11.15** «Першая перадача» (16+).
**11.40** «Цуд тэхнікі» (12+).
**12.30** «Дачны адказ» (0+).
**13.30** «НашСпажыўНагляд» (16+).
**14.25 Фільм «Вам — заданне» (12+).**
**16.20** «Следства вялі...» (16+)
**18.05** «Аўтарытэты» (16+).
**19.00** «Вынікі тыдня».
**20.20** «Ты супер! Суперсезон» (6+).
**22.55** «Зоркі сышліся» (16+).
**0.20 Фільм «У барацьбе за Украіну» (16+).**

## 8 канал

**7.00** «Надвор'е».
**7.05** Мультпарад.
**8.15** «Любімае кіно».
**9.50** «Гатуй як шэф» (12+).
**10.00 Гістарычная драма «Леапард» (12+).**
**13.00, 19.45** «Надвор'е» + «Эрана».
**13.05** Мультпарад «Рок Дог».
**14.35 Фільм-казка «Стары Хатабыч» (0+).**
**16.00 Фантастыка «Аватар: шлях вады» (16+).**
**19.15** «Суперлато».
**19.50 Серыял «Чорнае люстэрка» (16+).**
**20.50** «Вечарніца» (0+).
**21.00** «Надвор'е».
**21.05 Камедыя «Вялікі баг» (16+).**
**23.00 Трылер «Забойствы па паштоўках» (18+).**
**0.45 «Чалавек-мурашка і Аса: квантаманія».**



## Культура

**6.30, 7.00, 7.30, 10.00, 12.30, 17.00, 19.30** Навіны культуры.
**6.35** «Пешшу...»
**7.05** Неўскі каўчэг.
**7.35** «Чорныя дзіркі. Белыя плямы».
**8.15** «Жыццё і лёс».
**8.45** «Вольга Сяргееўна». Серыял.
**10.15** «Назіральнік».
**11.10, 0.30** XX стагоддзе.
**11.50** «Канстанцін Зубаў. Стварыць жыццё — рабіць неспакой...» Дак. фільм.
**12.45** Навіны. Падрабязна. АРТ.
**13.00** «Вялікія і маленькія».
**15.00, 23.35** «Тры хвіліны цішыні».
**15.05** Лінія жыцця.
**15.55** «Агора».
**17.15, 1.05** Э. Грыг. Канцэрт для фартэпіяна з аркестрам.
**18.10** «Апавяданні з рускай гісторыі».
**19.45** «Галоўная роля».
**20.05** «Правілы жыцця».
**20.35** «Добрай ночы, малыя!»
**20.50** Больш, чым каханне.
**21.35** «Саці. Нясумная класіка...»
**22.20** «Сабака Баскервіляў». Фільм.
**23.40** Прыступкі цывілізацыі.
**1.45** «Павел Чалішчаў. Няцотнакрылы анёл». Дак. фільм.
**2.40** «Першыя ў свеце». Дак. серыял.

## Настальгія

**6.00** Маст. фільм «Вялікае жыццё» (12+).
**7.35** «Каралі эпізоду» (12+).
**8.20, 19.05** «Сто пытанняў да дарослага» (12+).
**9.00** «Быў час» (16+).
**10.00, 16.00, 22.00, 4.00** «Нараджаныя ў СССР» (12+).
**11.00, 17.00, 23.00, 5.00** «Блефклуб» (16+).
**11.30, 15.40, 17.30, 21.40, 23.25, 1.10, 3.40, 5.30** Музычная настальгія (12+).
**12.00** «Бітлз: жоўтая падводная лодка» (18+).
**13.30** «Брава, Артыст!» (16+)
**15.00, 21.00, 3.00** «Мінулы час» (12+).
**18.00** «СевАлогія» (18+).
**19.50** Маст. фільм «Класны хлопец» (16+).
**0.00** «Да і пасля...» (16+)
**1.25** Маст. фільм «Прабачце, памыліліся нумарам» (16+).

## EuroSport 1

**4.00, 13.30** Веласпорт. Жанчыны (16+).
**5.00, 8.00, 19.30, 21.00, 1.00** Веласпорт. Мужчыны (16+).
**6.00, 9.30, 23.30** Матагонкі на вынослівасць (6+).
**11.30** Веласпорт (6+).
**14.30, 18.00, 22.00, 2.30** Снукер (6+).
**16.00, 16.30, 17.00, 17.30** Матакрос (6+).

## Кінакамедыя

**1.00** «Даспехі Бога: аперацыя «Ястраб» (12+).
**3.45** «Афёра па-галівудску» (16+).
**5.30** «Мой тата не падарунак» (6+).
**7.30** «Малавіта» (16+).
**9.30** «Няўдачлівыя» (16+).
**11.20** «Зялёная кніга» (16+).
**13.40** «Выратуйце Колю!» (12+)
**15.35** «Бумеранг» (16+).
**17.35** «Гудзонскі ястраб» (16+).

**19.30** «Каўказская палонніца!» (12+)
**21.15** «Дзень сурка» (12+).
**23.10** «Вяселле лепшага сябра» (12+).

## ТБ3

**6.00** Калекцыя «Беларусьфільма» (16+).
**9.55** «Апакаліпсіс» (16+).
**10.45** «Доктар І».
**11.15** «Глядзі сам» (16+).
**11.30** «10 самых» (16+).
**12.00** «Сакрэты» (16+).
**12.55, 18.45, 0.15** «Сляпая» (16+).
**14.25, 20.15, 1.10** «Варажбітка» (16+).
**15.55** «Паралельны свет» (16+).
**16.50** «Паляўнічыя на прывідаў» (16+).
**17.50** «Апакаліпсіс» (16+).
**21.45** «Анатомія забойства» (12+).
**23.25** «Візіцёры» (16+).
**2.00** «Развітанне» (16+).
**2.40** «Копы ў спадніцах» (16+).
**4.30** «Суд ідзе». Дак. серыял (16+).

## ТБ1000

**5.30** Перш чым я засну (16+).
**6.55** Інтуіцыя (12+).
**8.40** Лемані Снікет: 33 няшчасці (12+).
**10.45** Трансформеры: эпоха знішчэння (12+).
**14.00** Трансформеры: апошні рыцар (12+).
**17.00, 17.55** Правасуддзе (16+).
**18.50** Таямніца 7 сясцёр (16+).
**21.15** Зыходны код (16+).
**23.05** Апошняе каханне на Зямлі (16+).
**0.50** Клятва (16+).
**2.30** Лепшае ўва мне (12+).
**4.20** Ціхая гавань (12+).

## ТБ1000 Рускае кіно

**5.40** Пін-код (6+).
**7.00** Фіксікі (6+).
**7.35** Смяшарыкі (6+).
**8.20** Міра (16+).
**10.35** Варатар Галактыкі (6+).
**12.50** Дзікая Ліга (12+).
**15.00** Гудбай, Амерыка (12+).
**17.00, 18.00** Скліфасоўскі (16+).
**18.55** Час Першых (6+).
**21.45** Галоўны (6+).
**23.55** Каралёў (12+).
**2.05** Варашылаўскі стралок (16+).
**3.40** Непрабачаны (16+).

## National Geographic

**6.05, 5.05** Навуковыя глупствы (16+).
**6.30, 7.15, 22.15, 0.30** Невераготны доктар Пол (16+).
**8.00, 8.45, 15.30, 17.00** Аўта-SOS (16+).
**9.30, 10.15, 14.45, 17.45** Дзікі тунец (16+).
**11.00, 13.15** Непакорны востраў (16+).
**11.40, 12.30, 18.25, 19.15, 3.35, 4.20** Расследаванні авіякатастроф (16+).
**13.55** Ліхтугі за мяжой (16+).
**16.15** У дзікай прыродзе з Беарам Грылсам (16+).
**20.00, 20.45, 23.00, 23.45, 1.15, 2.05** Неймаверныя будынкі з Дэніэлам Эшвілам (16+).
**21.30, 2.50** Закінутыя скарбы Мая (16+).

## ЯСНАе

**5.15** Серыял «Камісарка» (16+).
**7.05** Серыял «Участак лейтэнанта Качуры» (16+).
**8.55** «Ясна аб кіберспорце».
**9.20** Серыял «Рускі пераклад» (16+).
**11.10** Серыял «Крэпасць Бадабер» (16+).
**12.50** Серыял «Сармат» (12+).
**14.25** Серыял «Сляпы-2» (12+).
**16.00** Серыял «Пяць хвілін цішыні. Вяртанне» (16+).
**17.45** Маст. фільм «Свая вайна» (16+).
**19.25** Серыял «Шэф» (16+).
**21.00** «Ясна аб футболе».
**21.35** «Ясна аб хакеі».
**22.05** Маст. фільм «Паркер» (16+).
**0.05** Серыял «Маёр Ветраў» (12+).
**1.55** Маст. фільм «Салдацік» (6+).
**3.20** Серыял «Бандыцкі Пецярбург: адвакат (16+).

*У праграме магчымыя змяненні. Перадрукоўка праграмы забароненая.*
*[СЦ] – фільм транспіруецца са скрытымі субцітрамі.*

## Беларусь 1

**6.00, 7.20, 8.20** Добрай раніцы, Беларусь!
**7.00, 8.00, 9.00, 12.00, 13.00, 15.00, 17.00, 19.00** Навіны.
**7.05, 8.05** Навіны эканомікі.
**7.10, 8.10, 18.15, 0.00** Зона Х (16+).
**9.10** «Здарова здаровым быць!» (6+)
**9.55, 11.50, 12.15, 13.05 Меладрама «Спальваючы масты» (16+).**
**10.50, 0.35** «Скажынемаўчы».
**15.10, 18.00** Навіны рэгіёна.
**15.25, 22.00 Серыял «След» (16+).**
**17.05** Беларуская часінка.
**18.30, 19.20 Меладрама «Лімітчыцы» (16+).**
**21.00** Панарама.
**21.45** Гэта іншае.
**23.40** Сфера інтарэсаў.
**0.20** Дзень спорту.

## Беларусь 2

**6.00** «Уключайся!» (12+)
**10.00, 21.05** Тэлебарометр.
**10.05** «Сям'я. Перазагрузка». Дак. драма (16+).
**10.35, 18.50 Серыял «Філін» (16+).**
**12.20** Камень, нажніцы, папера (16+).
**12.50, 21.15 Меладрама «Чайкі» (16+).**
**14.50 Серыял «Фітнес» (16+).**
**15.45** Мультсерыял «Маша і Мядзведзь» (0+).
**15.55** Нічога сабе нюз (12+).
**16.00** «ПІН_КОД» (12+).
**16.55 Серыял «Выпраўленне і пакаранне» (16+).**
**17.55** «Разумны дом» (12+).
**20.30** «Сляпая». Дак. драма (16+).
**21.10** Спартлато 6 з 49, КЕНА.
**23.15** «Гастратур» (16+).

## Беларусь 3

**7.00** «Дабраранак».
**7.35, 12.30** «Беларуская кухня».
**8.05, 13.00, 16.10, 20.30, 23.25** «Навіны культуры».
**8.15,18.40 «Шыфр-2». Мастацкі фільм (16+).**
**10.05** «Сэнс жыцця».
**10.30, 16.35 «Супрацьстаянне». Мастацкі фільм (16+).**
**13.10** «Веды ў кубе».
**13.50, 21.40 «Гарачы снег». Мастацкі фільм (12+).**
**15.35, 21.05** «Апошні дзень» (12+).
**16.20** «Архітэктура Беларусі».
**20.40** «Калыханка» (0+).
**23.35** «Кадры жыцця».

## Беларусь 5

**7.00** Футбол. Чэмпіянат Бразіліі. «Карынцінс» — «Грэміё».
**8.50** На мяжы фолу.
**10.15, 19.00** Барацьба. Чэмпіянат свету.
**11.15** Пляжны футбол. Еўраліга. Азербайджан — Турцыя.
**12.25** Пляжны футбол. Еўраліга. Францыя — Эстонія.
**13.35** Пляжны футбол. Еўраліга. Беларусь — Малдова.
**14.55** Футбол. Кубак Расіі. ФК «Краснадар» — «Дынама» (Масква). У перапынку — «Правілы жыцця беларускіх спартсменаў. Дар'я Домрачава».
**17.00** «Спорт-цэнтр».
**17.10** Футбол. Кубак Расіі. ФК «Ніжні Ноўгарад» — «Спартак» (Масква). У перапынку — «Спорт-цэнтр».
**22.00** Футбол. Чэмпіянат Расіі. Агляд.
**22.55** Як гэта было.
**23.25** Спорт-кадр.
**23.55** Пляжны футбол. Еўраліга. Беларусь — Малдова.

## АНТ

**6.00, 7.15, 8.15, 9.10** «Наша раніца».
**7.00, 8.00, 9.00, 11.00, 13.00, 16.00, 18.00, 20.30** Нашы навіны.
**7.10, 8.10** «Трывожная кнопка» (16+).
**10.00** «Прапаганда» (16+).
**10.20** «Жыць здарова!» (16+)
**11.15 Фільм «Выпрабаванне» (16+).**
**12.30, 13.15, 22.35 Фільм «Усходнія прысмакі» (16+).**
**15.00** «Давай пажэнімся!» (16+)
**16.20** «Мужчынскае/Жаночае» (16+).
**17.20, 18.20, 19.05** Інфармацыйны канал (16+).
**19.00** «Удача ў прыдачу!» (12+)
**20.10** Вячэрнія навіны.
**21.15** «Паліт stand up» (16+).
**21.25 Фільм «Хлусня дзеля выратавання» (16+).**
**0.40** Час.

## СТБ

**6.00, 6.40, 7.45, 8.40** «Раніца СТБ».
**6.30, 7.30, 8.30, 10.30, 13.30, 16.30, 19.30, 22.30** Навіны «24 гадзіны».
**9.00** «Рашэнне ёсць!»
**9.30** «Па сутнасці».
**10.40 «Чорныя ўсходы». Серыял (16+).**
**11.30** Дак. праект. Без падману (16+).
**12.30** «САСС упаўнаважаны заявіць».
**13.50 «Гульня». Серыял (16+).**
**16.50 «Шэф-2». Серыял (16+).**
**20.10, 23.05** «СТБ-спорт».
**20.15** «Сталічныя падрабязнасці».
**20.25** «Міншчына».
**20.40 «Пяць хвілін цішыні. Сімбірскія маразы». Серыял (16+).**
**23.20** «Азаронак. Напрамую».
**0.55 «Пастка». Серыял (16+).**

## МІР

**5.00, 3.05 Серыял «Школа выжывання ад адзінокай жанчыны з трыма дзецьмі ва ўмовах крызісу» (12+).**
**6.05, 0.45** «Наша кіно. Гісторыя вялікай любові» (16+).
**6.30 Маст. фільм «Ты — мне, я — табе» (16+).**
**8.05 Маст. фільм «Дзеці Дон Кіхота» (16+).**
**9.40, 10.10 Маст. фільм «Дванаццаць крэслаў» (16+).**
**10.00, 13.00, 16.00, 18.30, 2.35** Навіны.
**13.15** «Справы судовыя. Грошы вярніце!» (16+)
**14.10, 16.15** «Справы судовыя. Бітва за будучыню» (16+).
**15.05** «Справы судовыя. Новыя гісторыі» (16+).
**16.40** «Міравое пагадненне» (16+).
**18.50** «Гульня ў кіно» (16+).
**21.40** «Назад у будучыню» (16+).
**22.30** «Сусветныя гульні розуму» (16+).
**23.05 Маст. фільм «Прыватны дэтэктыў, або Аперацыя «Кааперацыя» (16+).**
**1.10 Маст. фільм «Прыватнае жыццё Пятра Вінаградава» (16+).**
**2.50** [Не]Фантастыка (12+).

## РТР—Беларусь

**6.05** «Новая раніца».
**10.00, 11.30, 14.30, 17.30, 21.00, 23.00** Беларусь. Навіны.
**10.05, 17.40 Серыял «Таямніцы следства» (12+).**
**11.00, 14.00, 17.00, 20.00** Весткі.
**11.40** «Пра самае галоўнае» (12+).
**12.50** «Кропкі над і» (16+).
**14.40** «60 хвілін».
**18.45** «Малахаў» (16+).
**21.45, 23.15 Серыял «Спаская. Новыя серыі» (16+).**
**0.00** «Вечар з Уладзімірам Салаўёвым» (12+).

## НТБ—Беларусь

**6.05** «Астрапрагноз».
**6.10, 7.10, 8.20, 13.20, 16.45, 19.55, 22.40, 23.30** Сёння. Галоўнае.
**6.15** «Здарова здаровым быць!» (6+)
**7.25** «Маршрут пабудаваны» (12+).
**8.00, 10.00, 13.00, 16.00, 19.00** Сёння.
**8.30, 21.15** «НЗ.by».
**8.55** «Зламаць стэрэатыпы» (12+).
**9.10 Баявік «Марскія д'яблы. Смерч» (16+).**
**10.35 Серыял «Берагавая ахова» (16+).**
**12.25** Таямніцы следства (12+).
**13.25** Надзвычайнае здарэнне.
**13.55** «За гранню» (16+).
**14.55** «ДНК» (16+).
**16.50 Серыял «Пёс» (16+).**
**20.10, 21.35 Дэтэктыў «Першы аддзел» (16+).**
**22.45, 23.45 Серыял «Напарнікі» (16+).**

## 8 канал

**7.00** «Надвор'е» + «Эрана».
**7.05** Мультпарад.
**7.30** «Прыколы 13-й школы» (6+).
**7.35** «Сыны Вялікай Мядзведзіцы» (12+).
**9.05** «Забытыя правадыры».
**10.00 Баявік «Двайны ўдар» (12+).**
**12.00 Дэтэктыў «Смерць у раі» (16+).**
**14.00 Серыял «Яна напісала забойства» (12+).**
**14.50 Дэтэктыў «Вялікі перадзел» (16+).**
**16.30** «Любімае кіно».
**17.45, 21.00** «Надвор'е».
**17.50** «Рэтраспектыва».
**19.00 Драма «Родныя берагі» (16+).**
**20.50** «Вечарніца» (0+).
**21.05** «Урокі Лазуркіна».
**21.10 Драма «Кветкі вайны» (18+).**
**23.30 Драма «Чорны краб» (16+).**
**1.20 Серыял «Рывердэйл» (18+).**



## Культура

**6.30** «Біблейскі сюжэт».
**7.05** Мультфільмы.
**7.45** «Міміно». Маст. фільм.
**9.15** «Мы — грамацеі!»
**10.00, 19.30** Навіны культуры.
**10.15** «След у акіяне». Маст. фільм.
**11.35** Зямля людзей.
**12.05** «Чорныя дзіркі. Белыя плямы».
**12.50, 1.40** «Блакітны прыстанак». Дак. фільм (Кітай).
**13.35, 23.00** «Тры хвіліны цішыні».
**13.40** «Апавяданні з рускай гісторыі».
**14.55, 23.05** «Масфільм» на вятрах гісторыі. Ад Сталіна да Хрушчова. Нататкі відавочцы». Дак. фільм.
**16.05** «Вялікія і маленькія».
**18.15** «Энцыклапедыя загадак». Дак. серыял.
**18.40** «Дамінанты». Дак. серыял.
**19.50** «Кіно: гісторыя контрразведкі». Дак. цыкл.
**20.30** «Подзвіг разведчыка». Маст. фільм.
**22.00** «Агора».
**0.10** «Сын». Маст. фільм.
**2.25** Мультфільмы для дарослых.

## Настальгія

**6.00** «Сто пытанняў да дарослага» (16+).
**6.45** Маст. фільм «З сабой не панясеш» (16+).
**8.50, 9.40, 11.35, 15.40, 17.30, 19.20, 23.30, 3.40, 5.35** Музычная настальгія (12+).
**9.00, 15.00, 3.00** «Мінулы час» (12+).
**10.00, 16.00, 22.00, 4.00** «Народжаныя ў СССР» (12+).
**11.00, 17.00, 23.00, 5.00** «Блеф-клуб» (18+).
**12.00** «Да і пасля...» (16+)
**13.15** Маст. фільм «Вялікі вальс» (16+).
**18.00** Маст. фільм «Шукальнікі шчасця» (12+).
**19.30** «Брава, Артыст!» (16+)
**21.00** «Быў час» (16+).
**0.00** «Спяем, сябры!» (12+)
**1.00** Маст. фільм «Злыя і прыгожыя» (16+).

## EuroSport 1

**4.00, 5.00, 11.30, 21.30, 1.30** Веласпорт. Мужчыны (16+).
**6.00, 7.00, 14.00, 0.30** Скалалажанне. Мужчыны і жанчыны (0+).
**8.00, 12.15, 13.00** Веласпорт (6+).
**9.00, 10.00, 17.15, 18.30, 20.00** Тэніс (6+).
**11.00** Барацьба (6+).
**14.50, 16.00** Супербайк (6+).
**22.30, 2.30** Веласпорт. Жанчыны (16+).

## Кінакамедыя

**1.00, 1.50, 3.15, 4.00, 4.50, 5.40, 6.30** Серыял «Белы каўнерык» (12+).
**7.20** «Няўдачлівыя» (16+).
**9.10** «Малавіта» (16+).

**11.10** «Малады чалавек» (16+).
**13.20** «Зялёная кніга» (16+).
**15.40** «Цыпачка» (16+).
**17.35** «Пачні спачатку» (16+).
**19.30** «Каўказская палонніца!» (12+)
**21.15** «Гудзонскі ястраб» (16+).
**23.10** «Гульня ў чатыры рукі» (16+).

## ТБ3

**6.00** Калекцыя «Беларусьфільма» (12+).
**10.15** «Не гульня» (12+).
**11.55, 18.35** «10 самых» (16+).
**12.25** «Смачна з Ляйсан» (16+).
**12.50** «Паглядзім» (12+).
**13.20** «Новы дзень» (16+).
**13.50** «Псіхасаматыка» (16+).
**14.50** «Дзённік экстрасэнса» (16+).
**17.40, 5.10** «Якія вярнуліся» (16+).
**19.05, 2.10** «Сакалова падазрае ўсіх» (12+).
**22.25** «Перыскоп» (16+).
**22.45** «Барвовыя рэкі» (16+).
**0.30** «Барвовыя рэкі-2» (16+).

## ТБ1000

**6.15** Акадэмія вампіраў (16+).
**8.20** Візантыя (16+).
**10.40** Прылады смерці: горад касцей (12+).
**13.20** Заходны код (16+).
**15.10** Апошняе каханне на Зямлі (16+).
**17.00** Белфегор — прывід Луўра (12+).
**19.00** Бібліятэкар: у пошуках дзіды лёсу (16+).
**21.00** Бібліятэкар-2: вяртанне ў Копі Цара Саламона (16+).
**22.55** Бібліятэкар-3: праклён юдавай чашы (16+).
**0.50** Сем гадоў у Тыбеце (16+).

**3.00** Легенды восені (16+).
**5.00** Том, які гаварыў, і сябры (6+).

## ТБ1000 Рускае кіно

**5.30** Фіксікі (6+).
**6.45** Смяшарыкі (6+).
**8.25** Пін-код (6+).
**10.00, 10.55, 11.50** Скліфасоўскі (16+).
**12.50** Начныя вартавыя (12+).
**14.55** Дзед Мароз. Бітва чараўнікоў (6+).
**17.15** Брамнік Галактыкі (6+).
**19.35** Напарнік (12+).
**21.25** Прывід (6+).
**23.45** Хлопец з нашых могілак (12+).
**1.20** Мафія: гульня на выжыванне (16+).
**2.50** Смяротныя ілюзіі (12+).
**4.35** Дзікія лебедзі (6+).

## National Geographic

**6.45, 7.30, 17.40, 18.30, 3.50, 4.40, 5.25** Ліхтугі за мяжой (16+).
**8.20, 13.45, 1.30** НЛА над Еўропай (16+).
**9.55, 10.40, 0.00, 0.45** Злавіць кантрабандыста (16+).
**11.25, 12.15, 20.50** Расследаванні авіякатастроф (16+).
**13.00** У дзікай прыродзе з Беарам Грылсам (16+).
**15.20, 16.10, 16.55** Закінутыя скарбы Егіпта (16+).
**19.15, 20.05, 2.15, 3.05** Аўта-SOS (16+).
**21.40** Служба бяспекі аэрапорта (16+).

## ЯСНАе

**4.25** Маст. фільм «Гісторыя аднаго прызначэння» (12+).
**6.15, 8.00, 10.10, 11.55** Серыял «Рыкашэт» (16+).
**9.40** «Вось гэта кіно!»
**13.40** Хакей. BETERA-Экстраліга. «Шахцёр» — «Гомель».
**16.00** Футбол. Беларусбанк — Чэмпіянат Беларусі. «Слуцк» — «Тарпеда-БелАЗ» (Жодзіна).
**18.00** Футбол. Беларусбанк — Чэмпіянат Беларусі. «Нёман» (Гродна) — «Дынама-Брэст».
**19.55, 21.25** Маст. фільм «Знахар» (12+).
**21.00** «Ясна аб кіберспорце».
**22.35** Маст. фільм «Варашылаўскі стралок» (12+).
**0.15** Маст. фільм «Апошні кідок» (18+).
**1.55** Маст. фільм «Параграф 78: фільм першы» (16+).
**3.25** Маст. фільм «Мідуэй» (16+).

*У праграме магчымыя змяненні. Перадрукоўка праграмы забароненая.*
*[СЦ] – фільм трансліруецца са скрытымі субцітрамі.*

## Беларусь 1

**6.25 Меладрама «Намалюй мяне шчаслівай» (12+).**
8.05 Існасць.
8.30 Сэнс жыцця (12+).
9.00, 12.00, 15.00 Навіны.
9.15 «Добрай раніцы, Беларусь!» (12+).
10.05 Здароўе (12+).
10.50 Дача (12+).
11.25 Таямніцы следства (12+).
12.15 Зона Х. Вынікі тыдня (16+).
**12.45 Меладрама «Знайшоўшага чакае ўзнагарода» (16+).**
14.30 «Беларусь. Стварэнне. Час памятаць». Тэлефільм (12+).
15.15 Краіна.
15.45 Гісторыі выратавання.
16.15 Адзін дзень (12+).
**16.45, 19.25 Меладрама «Час надзеі» (12+).**
19.00 Пытанне нумар адзін.
21.00 Панарама.
21.40 Беларусь стваральная (12+).
21.50 Спецыяльны рэпартаж АТН (12+).
**22.05 Меладрама «Ляці, пёрка» (12+).**
1.50 Дзень спорту.

## Беларусь 2

6.00 «Уключайся. Найлепшае за тыдзень» (16+).
**9.00 Драма «Каранаваны блазан» (16+).**
10.20 Тэлебарометр.
10.25 «Маўглі дзікай планеты» (6+).
11.50 Гэта мая сям'я (12+).
**12.50 Трылер «Ілюзія падману» (16+).**
14.45 Як дома (16+).
15.15 «Маладыя нажы» (16+).
**16.45 Дэтэктыў «Пачуццё праўды» (12+).**
20.15, 21.15 «Абмен дамамі» (16+).
21.10 Спартлато 6 з 49, КЕНА.
21.50 Тэлебарометр.
**21.55 Серыял «Выпраўленне і пакаранне» (16+).**

## Беларусь 3

7.30 Мультфільм (0+).
7.50 «Сіла веры».
8.15, 15.00 «Навіны культуры».
**8.30 «Не можа быць!» Мастацкі фільм (12+).**
10.05 «Культурнае падарожжа».
10.30 «Беларуская кухня».
11.00 «То! Лато».
11.30 «Навука побач» (6+).
**11.55 «Знішчальнікі». Мастацкі фільм (12+).**
15.10 «Сваімі словамі».
**15.50 «Карнавал». Мастацкі фільм (12+).**
18.20 «Жывая спадчына».
**18.50 «Мужыкі!» Мастацкі фільм (12+).**
20.25 «Суразмоўцы».
20.40 «Калыханка» (0+).
21.05 «Легенды эстрады».
**21.45 «Дзень добры, я ваша цётка!» Мастацкі фільм (12+)**
23.25 Канцэрт «Музыка Францыі».

## Беларусь 5

7.00, 22.55 Барацьба. Чэмпіянат свету.
7.50 Хакей. КХЛ. «Дынама Мінск» — «Віцязь» (Маскоўская вобл.).
9.25 Спартыўны інтарэс.
10.10 Загаловак.
10.55 Канькабежны спорт.
13.00 Футбол. Чэмпіянат Беларусі. «Макслайн» (Віцебск) — «Паперпрам» (Гомель).
14.50 Футбол. Чэмпіянат Расіі. «Крылы Саветаў» (Самара) — ФК «Сочы».
15.55 Авертайм.
16.25 Футбол. Чэмпіянат Расіі. Прэм'ер-Ліга. «Балтыка» (Калінінград) — «Ахмат» (Грозны). У перапынку — «Спорт-цэнтр».
18.25 Хачу стаць...
18.55 Футбол. Чэмпіянат Расіі. Прэм'ер-Ліга. «Спартак» (Масква) — «Дынама» (Масква). У перапынку — «Спорт-цэнтр».
20.55 Футбол. Чэмпіянат Беларусі. «Шахцёр» (Салігорск) — «Дынама-Мінск». У перапынку — «Спорт-цэнтр».
0.30 Пляжны футбол. Еўраліга. Суперфінал.
01.25 Пляжны футбол. Еўраліга. Суперфінал.

## АНТ

7.00, 9.00, 16.00 Нашы навіны.
7.10 «Маркаў. Нічога асабістага» (16+).
8.00, 9.20 «Наша раніца ў суботу».
9.10 «Лаўроў. За гранню» (16+).
10.00 «Беларуская SUPER-жанчына» (12+).
10.10 «Трывожная кнопка» (16+).
10.40 «Белыя росы» (12+).
11.10 «ПраУтульнасць» (6+).
**12.00 Фільм «Цікаўная Варвара-2» (12+).**
**15.35, 16.20 Фільм «Пададры мне жыццё» (16+).**
20.00 «Як паглядзець».
20.55 «Метэагід».
21.20 «Дыскатэка СССР» (16+).
**22.55 Фільм «Цень кахання» (16+).**

## СТБ

**6.00 «Чорныя усходы». Серыял (16+).**
7.30 «Анфас».
7.50 «Праверана на сабе. Жаночы погляд».
8.00 «Цэнтральны рэгіён».
**8.30 «Гульня». Серыял (16+).**
10.05 Дак. праект (16+).
10.30, 13.30, 16.30, 19.30 Навіны «24 гадзіны».
10.40 «Мінск і мінчане».
**11.10, 13.45, 16.45, 20.35 «Шэф-2». Серыял (16+).**
20.25 «СТБ-спорт».
22.30 Дак. праект. Неверагодная навука (16+).
**0.05 «Гульня». Серыял (16+).**

## МІР

5.00, 6.15 Мультфільмы (6+).
6.00 «Усё, як у людзей» (6+).
**6.50 Маст. фільм «Балада аб доблесным рыцары Айвенга».**
8.40 «Гістарычны дэтэктыў з Мікалаем Валуевым» (16+).
9.15 «Дыктар робіць» (16+).
9.30 «ФазендаЛайф» (6+).
10.00 Надвор'е ў свеце.
**10.10 Маст. фільм «Дабракі» (16+).**
**11.50, 16.15, 18.45 Серыял «Пілот міжнародных авіяліній» (16+).**
16.00, 18.30 Навіны.
2.30 «Наша кіно. Гісторыя вялікай любові» (16+).
**3.10 Маст. фільм «Варатар».**
**4.25 Маст. фільм «Новы Гулівер».**

## РТР—Беларусь

7.05 «Новая раніца».
9.30 «Тайны Беларусі» (16+).
10.30 «Дакрананне да святла».
10.45 «Зямля памяці».
11.00, 14.00, 17.00, 20.00 Весткі.
11.30, 21.00 Беларусь. Навіны.
11.40 «Сімвалы беларускай вечнасці».
11.55 «Доктар Мяснікоў» (12+).
**12.55, 14.30 Фільм «Прабач» (12+).**
17.50 «Парад гумару» (16+).
19.45 «Плюс-мінус».
21.30 «Прывітанне, Андрэй!» (12+)
**23.20 Фільм «Дом на краі вясёлкі» (16+).**

## НТБ—Беларусь

6.00 «Астрапрагноз».
6.05, 7.10 Сёння. Галоўнае.
6.10 Азбука спорту.
6.20 «На тыдзень» (16+).
7.25 «Я хачу гэта ўбачыць!» (6+)
8.00, 10.00, 16.00 Сёння.
8.20 «НЗ.by: час вынікаў».
8.50 Адзін дзень (12+).
9.25 «Проста і смачна» (6+).
10.20 Знак якасці (6+).
10.40 «Галоўная дарога» (16+).
11.15 «Жывая ежа з Сяргеем Малазёмавым» (12+).
12.10 Кватэрнае пытанне (0+).
13.10 «Паедзем, паядзім!» (12+)
**14.05 Фільм «Ваўкі» (16+).**
16.25 «Следства вялі...» (16+)
18.05 «Аўтарытэты» (16+).
19.00 «Цэнтральнае тэлебачанне».
20.15 «Сакрэт на мільён» (16+).
22.05 «Ты не паверыш!» (16+)
**23.00 Фільм «Рэйнджар з атамнай зоны» (16+).**

## 8 канал

7.00 «Надвор'е».
7.05 Мультпарад «Баранчык Шон».
8.30 «Любімае кіно».
10.15 «Паляванне і рыбалка».
10.45 «Мэверык» (16+).
12.50, 21.00 «Надвор'е» + «Эрана».
12.55 Мультпарад «Трыа ў пёрах».
**14.20 Прыгоды «Пастка для прывіда» (12+).**
**16.00 Фэнтэзі «Мсціўцы» (12+).**
18.40 «Асалам алейкум, Беларусь!»
18.50 «Надвор'е».
**18.55 Камедыя «Марлі і я» (16+).**
20.50 «Вечарніца» (0+).
21.05 «Фэшн is my прафэшн» (12+).
**21.15 Драма «Баявы конь» (12+).**
23.40 «Як стаць чэмпіёнам».
**0.00 «Спіс смяротнікаў» (18+).**
**02.00 Камедыя «Сардэчна запрашаем у Зомбілэнд» (16+).**



## Культура

6.30, 7.00, 8.10, 10.00, 12.30, 17.00, 19.30 Навіны культуры.
6.35 «Пешшу...»
7.15, 15.05, 23.45 Прыступкі цывілізацыі.
8.15 «Жыццё і лёс».
8.35, 16.00 «Першыя ў свеце». Дак. серыял.
8.55 «Вольга Сяргееўна». Серыял.
10.15 «Назіральнік».
11.10, 0.35 ХХ стагоддзе.
12.45 Навіны. Падрабязна.
13.00 «Гульня ў бісер».
13.45, 22.20 «Сабака Баскервіляў». Фільм.
15.00, 23.40 «Тры хвіліны цішыні».
16.15 «Саці. Нясумная класіка...»
17.15 «Перасоўнікі. Канстанцін Каровін».
17.45, 1.45 XVII Міжнародны конкурс імя П. І. Чайкоўскага.
19.00 «Спачатку была справа... або Гісторыя рускай прамысловасці». Дак. цыкл.
19.45 «Галоўная роля».
20.05 «Правілы жыцця».
20.35 «Добрай ночы, малыя!»
20.50 Штучны адбор.
21.35 «Бязважкая: гісторыя і мары касманаўта Алены Кандаковай». Дак. фільм.

## Настальгія

6.00 «Бітлз: жоўтая падводная лодка» (18+).
7.30 «Брава, Артыст!» (16+)
9.00, 15.00, 21.00 «Мінулы час» (12+).
9.40, 11.30, 15.40, 17.25, 21.40, 23.30, 5.30 Музычная настальгія (12+).
10.00, 16.00, 22.00, 4.00 «Народжаныя ў СССР» (12+).
11.00, 17.00, 23.00, 5.00 «Блефклуб» (16+).
12.00 «СевАлогія» (18+).
13.05, 2.20 «Сто пытанняў да дарослага» (16+).
13.50 Маст. фільм «Класны хлопец» (16+).
18.00, 3.00 «Быў час» (16+).
19.05 Маст. фільм «Ніначка» (16+).
0.00 Маст. фільм «Вялікае жыццё» (12+).
1.35 «Каралі эпізоду» (12+).

## EuroSport 1

4.00, 12.00, 13.00, 20.00, 21.30, 22.45 Веласпорт. Мужчыны (16+).
5.30 Тэніс. Жанчыны (6+).
7.00, 18.00, 2.30 Тэніс. Мужчыны (6+).
8.30, 16.30, 1.00 Снукер (6+).
10.00, 10.30 Стральба з лука (6+).
11.00, 14.30 Матагонкі на вынослівасць (6+).
23.45, 0.15 Мотакрос (6+).
0.45 Кузаўныя аўтагонкі (6+).

## Кінакамедыя

1.05 «Далей ад цябе» (16+).
4.10 «Дзень горада» (16+).
5.40 «Стоп-кран» (12+).
7.30 «Іспанская англійская» (12+).
10.00 «Даспехі Бога» (16+).
11.35 «Даспехі Бога: аперацыя «Ястраб» (12+).
13.35 «Малады чалавек» (16+).
15.45 «Каўказская палонніца!» (12+)
17.35 «Пачні спачатку» (16+).
19.30 «Спадарыня пакаёўка» (12+).
21.25 «Гульня ў чатыры рукі» (16+).
23.35 «Танцы на вышыні» (12+).

## ТБ3

6.00 Калекцыя «Беларусьфільма» (12+).
9.25 «Старац» (16+).
10.25, 18.00 «Усё ў тваіх руках» (16+).
11.20 «Паглядзім» (12+).
11.50 «Містычныя гісторыі» (16+).
13.30, 18.55, 3.00 «Сляпая» (16+).
14.55, 20.20, 3.45 «Варажбітка» (16+).

16.20, 21.50 «Анатомія забойства» (12+).
23.30 «Візіцёры» (16+).
0.15 «Дзённік экстрасэнса» (16+).
1.10 «Паветраная турма» (16+).
4.30 «Суд ідзе». Дак. серыял (16+).

## ТБ1000

6.10 Таямніца 7 сясцёр (16+).
8.25 Зыходны код (16+).
10.10 Лепшае ўва мне (12+).
12.35 Клятва (16+).
14.40 Ціхая гавань (12+).

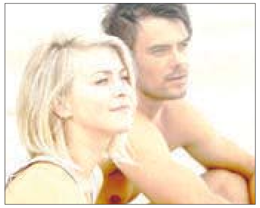

17.00, 17.55 Правасуддзе (16+).
18.45 Мой хлопчык (16+).
20.45 Чаго хочуць жанчыны (16+).
23.15 Ашуканцы (12+).
1.10 Твары ў натоўпе (16+).
2.45 Што хавае хлусня (16+).
4.05 Перш чым я засну (16+).

## ТБ1000 Рускае кіно

5.30 Пін-код (6+).
6.20 Фіксікі (6+).
6.45 Смяшарыкі (6+).
7.20 Галоўны (6+).
9.35 Каралёў (12+).
12.05 Час Першых (6+).
14.55 Пальма (6+).
17.00, 18.00 Скліфасоўскі (16+).
18.55 Спадарожнік (16+).
21.05 Зорны розум (16+).
23.00 Міра (16+).
1.15 Маёр Гром: Чумны Доктар (16+).

3.30 Абаронцы (12+).

4.55 Гусі-Лебедзі (6+).
5.10 Мыйдадзір (6+).

## National Geographic

6.10 Навуковыя глупствы (16+).
6.30, 7.15, 22.10, 0.25 Неверагодны доктар Пол (16+).
8.00, 8.45, 15.30, 17.00 Аўта-SOS (16+).
9.30, 10.15, 14.45, 17.45 Дзікі тунец (16+).
11.00, 13.15 Непакорны востраў (16+).
11.45, 12.30, 18.30, 19.15, 4.05, 4.55 Расследаванне авіякатастроф (16+).
14.00 Ліхтугі за мяжой (16+).
16.15 Неймаверныя будынкі з Дэніэлам Эшвілам (16+).
20.00, 22.55, 1.10 Апошнія волаты (16+).
20.45, 23.40, 1.50 У дзікай прыродзе з Беарам Грылсам (16+).
21.30, 2.35 Еўропа з вышыні птушынага палёту (16+).
3.20 Сакрэты Другой Сусветнай вайны (16+).

## ЯСНАе

5.10 Серыял «Камісарка» (16+).
6.55 Серыял «Участак лейтэнанта Качуры» (16+).
8.45 «У адкрытым доступе».
9.15 Серыял «Рускі пераклад» (16+).
11.00 Серыял «Крэпасць Бадабер» (16+).
12.50 Серыял «Сармат» (12+).
14.25 Серыял «Сляпы-2» (12+).
16.05 Серыял «Пяць хвілін цішыні. Вяртанне» (16+).
17.50 Маст. фільм «Шчаслівы» (16+).
19.25 Серыял «Шэф» (16+).
21.00 «Ясна аб міні-футболе».
21.30 Маст. фільм «Радавы Чэйрын» (16+).
23.05 Дак. фільм «90-я. Людзі гінуць за метал» (16+).
23.50 Серыял «Маёр Ветраў» (12+).
1.40 Маст. фільм «Ветразі майго дзяцінства» (12+).
2.50 Серыял «Бандыцкі Пецярбург: Адвакат» (16+).

*У праграме магчымыя змяненні. Перадрукоўка праграмы забароненая.*
*[СЦ] – фільм транслюецца са скрытымі субцітрамі.*

## Беларусь 1

**6.00, 7.20, 8.15** Добрай раніцы, Беларусь!
**7.00, 8.00, 9.00, 12.00, 13.00, 15.00, 17.00, 19.00** Навіны.
**7.05, 8.05** Навіны эканомікі.
**7.10, 8.10, 18.15, 0.05** Зона Х (16+).
**9.10** «Здарова здаровым быць!» (6+)
**9.55, 11.50, 12.15, 13.05 Меладрама «Пад адным дахам» (12+).**
**10.50, 0.40** «Скажынемаўчы».
**15.10, 18.00** Навіны рэгіёна.
**15.25, 22.00 Серыял «След» (16+).**
**17.05** Беларуская часінка.
**18.30, 19.20 Меладрама «Ліміт-чыцы» (16+).**
**21.00** Панарама.
**21.45** Зразумелая палітыка.
**23.50** Сфера інтарэсаў.
**0.25** Дзень спорту.

## Беларусь 2

**6.00** «Уключайся!» (12+)
**10.00, 21.05** Тэлебарометр.
**10.05, 20.35** «Сляпая». Дак. драма (16+).
**10.35, 18.50 Серыял «Філін» (16+).**
**12.20** Камень, нажніцы, папера (16+).
**12.50, 21.15 Меладрама «Чайкі» (16+).**
**14.50 Серыял «Фітнес» (16+).**
**15.45** Мультсерыял «Маша і Мядзведзь» (0+).
**15.55** Нічога сабе ньюз (12+).
**16.00** «ПІН_КОД» (12+).
**16.55 Серыял «Выпраўленне і пакаранне» (16+).**
**17.55** «Гастратур» (16+).
**21.10** Спартлато 5 з 36, КЕНА.
**23.25** «На нажах» (16+).

## Беларусь 3

**7.00** «Дабраранак».
**7.35, 12.30** «Беларуская кухня».
**8.05, 13.00, 17.10, 20.30, 23.15** «Навіны культуры».
**8.15, 18.30 «Шыфр — 2». Мастацкі фільм (16+).**
**10.10** «Сэнс жыцця».
**10.35, 17.20 «Супрацьстаянне». Мастацкі фільм (16+).**
**11.45** «Кампазітары Беларусі».
**12.15** «Архітэктура Беларусі».
**13.10** «Веды ў кубе».
**13.50, 21.45 «Каханне ў СССР». Мастацкі фільм (16+).**
**15.15, 21.05** «Легенды кіно» (12+).
**15.55** «Удзячныя вам». Канцэрт ансамбля «Сябры».
**20.40** «Калыханка» (0+).
**23.25** «Кадры жыцця».

## Беларусь 5

**7.00** Футбол. Чэмпіянат Бразіліі. «Амерыка Мінейра» — «Брагантына».
**8.35** Пляжны футбол. Еўраліга. Грэцыя — Італія.
**9.30** Пляжны футбол. Еўраліга. Беларусь — Малдова.
**10.15** Футбол. Чэмпіянат Расіі. Агляд.
**11.10** Пляжны футбол. Еўраліга. Азербайджан — Румынія.
**12.25, 23.50** Пляжны футбол. Еўраліга. Беларусь — Грэцыя.
**13.35** Загаловак.
**14.20** Слэм-данк.
**14.55** Футбол. Кубак Расіі. «Урал» (Екацярынбург) — «Лакаматыў» (Масква).
**16.55** Дарэчы.
**17.10** Футбол. Кубак Расіі. «Ахмат» (Грозны) — «Зеніт» (Санкт-Пецярбург). У перапынку — «Спорт-цэнтр».
**19.10** Хакей. КХЛ. «Дынама Мінск» — «Лакаматыў» (Яраслаўль). У перапынках — «Спорт-цэнтр».
**21.40** Барацьба. Чэмпіянат свету.
**0.50** Футбол. Чэмпіянат Бразіліі. «Гаяс» — «Фламенга».

## АНТ

**6.00, 7.10, 8.10, 9.10** «Наша раніца».
**7.00, 8.00, 9.00, 11.00, 13.00, 16.00, 18.00, 20.30** Нашы навіны.
**10.00** «Жыць здарова!» (16+)
**11.15** «Паліт stand up» (16+).
**11.25 Фільм «Выпрабаванне» (16+).**
**12.35, 13.15, 22.35 Фільм «Усходнія прысмакі» (16+).**
**15.00** «Давай пажэнімся!» (16+)
**16.20** «Мужчынскае/Жаночае» (16+).
**17.20, 18.20** Інфармацыйны канал (16+).
**19.00** «Аб'ектыўНа» (16+).
**20.00, 0.40** Час.
**21.15** «Усё зразумела з Марынай Караман» (16+).
**21.25 Фільм «Хлусня дзеля выратавання» (16+).**

## СТБ

**6.00, 6.40, 7.45, 8.40** «Раніца СТБ».
**6.30, 7.30, 8.30, 10.30, 13.30, 16.30, 19.30, 22.30** Навіны «24 гадзіны».
**9.00** Дак. праект. Без падману (16+).
**10.40 «Чорныя ўсходы». Серыял (16+).**
**11.30** Дак. праект. Таямніцы космасу (16+).
**13.50 «Гульня». Серыял (16+).**
**15.30 «Агенцтва «Справядлівасць». Серыял (16+).**
**16.50 «Шэф-2». Серыял (16+).**
**20.15, 23.05** «СТБ-спорт».
**20.20** «Сталічныя падрабязнасці».
**20.30** «Міншчына».
**20.40** «Ствараем разам».
**20.50 «Пяць хвілін цішыні. Сімбірскія маразы». Серыял (16+).**
**23.20** «Азаронак. Напрамую».
**0.55 «Пастка». Серыял (16+).**

## МІР

**5.00, 3.05 Серыял «Школа выжывання ад адзінокай жанчыны з трыма дзецьмі ва ўмовах крызісу» (12+).**
**6.40, 0.35** «Наша кіно. Гісторыя вялікай любові» (16+).
**7.10 Маст. фільм «Мэры Попінс, да пабачэння».**
**10.00, 13.00, 16.00, 18.30, 2.40** Навіны.
**10.10, 13.15** «Справы судовыя. Грошы вярніце!» (16+)
**11.05, 14.10, 16.15** «Справы судовыя. Бітва за будучыню» (16+).
**12.00, 15.05** «Справы судовыя. Новыя гісторыі» (16+).
**16.40** «Міравое пагадненне» (16+).
**18.50** «Гульня ў кіно» (16+).
**21.40** «Назад у будучыню» (16+).
**22.30** «Сусветныя гульні розуму» (16+).
**23.05 Маст. фільм «Дабракі» (16+).**
**1.00 Маст. фільм «Закон жыцця» (16+).**
**2.55** [Не]Фантастыка (12+).

## РТР—Беларусь

**6.05** «Новая раніца».
**10.00, 11.30, 14.30, 17.30, 21.00, 23.00** Беларусь. Навіны.
**10.05, 17.40 Серыял «Таямніцы следства» (12+).**
**11.00, 14.00, 17.00, 20.00** Весткі.
**11.40** «Пра самае галоўнае» (12+).
**12.50** «Кропкі над і» (16+).
**14.40** «60 хвілін».
**18.45** «Малахаў» (16+).
**20.20** «Так! Але...»
**21.45, 23.15 Серыял «Спаская. Новыя серыі» (16+).**
**0.00** «Вечар з Уладзімірам Салаўёвым» (12+).

## НТБ—Беларусь

**6.05** «Астрапрагноз».
**6.10, 7.10, 8.20, 13.20, 16.45, 19.55, 22.40, 23.30** Сёння. Галоўнае.
**6.15** «Здарова здаровым быць!» (6+)
**7.25** «Маршрут пабудаваны» (12+).
**8.00, 10.00, 13.00, 16.00, 19.00** Сёння.
**8.30, 21.15** «НЗ.by».
**8.50** Сфера інтарэсаў.
**9.10 Баявік «Марскія д'яблы. Смерч» (16+).**
**10.35 Серыял «Берагавая ахова» (16+).**
**12.25** Таямніцы следства (12+).
**13.25** Надзвычайнае здарэнне.
**13.55** «За гранню» (16+).
**14.55** «ДНК» (16+).
**16.50 Серыял «Пёс» (16+).**
**20.10, 21.35 Дэтэктыў «Першы аддзел» (16+).**
**22.45, 23.45 Серыял «Напарнікі» (16+).**

## 8 канал

**7.00, 17.00** «Надвор'е» + «Эрана».
**7.05** Мультпарад.
**7.30** «Прыколы 13-й школы» (6+).
**7.35** «Чынгачгук — Вялікі Змей» (12+).
**9.05** «Забытыя праваднікі».
**10.00** «Цяжкая мішэнь» (16+).
**11.35 Дэтэктыў «Смерць у раі» (16+).**
**13.35 Серыял «Яна напісала забойства» (12+).**
**14.25 Дэтэктыў «Вялікі перадзел» (16+).**
**16.05** «Любімае кіно».
**17.05 Серыял «Марка Пола» (16+).**
**19.00 Драма «Родныя берагі» (16+).**
**20.50** «Вечарніца» (0+).
**21.00** «Фэшн is my прафэшн» (12+).
**21.10** «Урокі Лазуркіна».
**21.15** «Надвор'е».
**21.20 Драма «Харысты» (12+).**
**23.00** «Як стаць чэмпіёнам».
**0.00 Серыял «Рывердэйл» (18+).**



## Культура

**6.30, 7.00, 8.10, 10.00, 12.30, 17.00, 19.30** Навіны культуры.
**6.35** «Пешшу...»
**7.15, 15.20** Прыступкі цывілізацыі.
**8.15** «Жыццё і лёс».
**8.50** «Трэці ў пятым шэрагу». Маст. фільм.
**10.15** «Кампазітар Глінка». Маст. фільм.
**12.00** Адкрытая кніга.
**12.45** Улада факту.
**13.30** «Першыя ў свеце». Дак. серыял.
**13.45** «Саслужыўцы». Фільм.
**14.50, 22.55** «Тры хвіліны цішыні».
**14.55** Геніі і зладзеі.
**16.20** «Энігма».
**17.15** Лісты з правінцыі.
**17.40** «Клаўдзія Еланская. Свой голас». Дак. фільм.
**18.20** «Квіток у Вялікі».
**19.00** «Спачатку была справа... або Гісторыя рускай прамысловасці». Дак. цыкл.
**19.45, 1.50** Шукальнікі.
**20.30** Лінія жыцця.
**21.25** «Міміно». Маст. фільм.
**23.00** «2 Вернік 2».
**0.10** «На беразе мары». Маст. фільм.
**2.35** Мультфільм для дарослых.

## Настальгія

**6.00** «Спяем, сябры!» (12+)
**7.00** Маст. фільм «Злыя і прыгожыя» (16+).
**9.00, 15.00, 21.00, 3.00** «Мінулы час» (12+).
**9.40, 11.35, 14.50, 15.40, 17.35, 21.40, 23.30, 3.40, 5.30** Музычная настальгія (12+).
**10.00, 16.00, 22.00, 4.00** «Народжаныя ў СССР» (12+).
**11.00, 17.00, 23.00, 5.00** «Блефклуб» (18+).
**12.00** «Сто пытанняў да дарослага» (16+).
**12.45** Маст. фільм «З сабой не панясеш» (16+).
**18.00** «Да і пасля...» (16+)
**19.15** Маст. фільм «Вялікі вальс» (16+).
**0.00** «Быў час» (16+).
**1.05** Маст. фільм «Нiначка» (16+).

## EuroSport 1

**3.00, 8.30, 0.30** Маўнцінбайк (6+).
**4.00, 11.30** Веласпорт. Мікст (16+).
**5.30, 9.30, 14.00, 2.30** Снукер (6+).
**7.00, 10.30, 21.00** Тэніс (6+).
**8.00, 12.30, 22.00, 23.30, 1.30** Веласпорт. Мужчыны (16+).
**15.30, 17.00** Скалалажанне. Мужчыны і жанчыны (0+).
**18.50, 19.00** Алімпійскія гульні (6+).
**20.00** Спідвей (6+).

## Кінакамедыя

**1.25** «Цыпачка» (16+).
**3.15** «Глыбей!» (16+)
**5.05** «Танцы на вышыні» (12+).
**6.50** «Вяселле лепшага сябра» (12+).
**8.45** «Пачні спачатку» (16+).

**10.40** «Спадарыня пакаёўка» (12+).
**12.35** «Бумеранг» (16+).
**14.40** «Таксі» (16+).
**16.15** «Таксі-2» (16+).
**17.50** «Таксі-3» (16+).
**19.30** «Таксі-4» (16+).
**21.05** «Выратуйце Колю!» (12+)
**23.00** «Сэкс па сяброўстве» (16+).

## ТБ3

**6.00** Калекцыя «Беларусьфільма» (12+).
**8.25** «Нецярпенне душы» (12+).
**10.55** «Паглядзім» (12+).
**11.25, 0.15** «Містычныя гісторыі» (16+).
**13.05, 18.30, 1.50** «Сляпая» (16+).
**14.30, 19.25, 3.10** «Варажбітка» (16+).
**15.55** «Анатомія забойства» (12+).
**17.35** «Знакі лёсу» (16+).
**20.25** «Золата дурняў» (16+).
**22.20** «Містэр і місіс Сміт» (16+).
**4.30** «Суд ідзе». Дак. серыял (16+).

## ТБ1000

**6.00** Мемуары гейшы (16+).

**9.00** Доні Дарко (16+).
**11.10** Пасля (16+).
**13.10** Пасля: глава 2 (16+).
**15.05** Пасля: глава 3 (16+).
**17.00, 17.55** Правасуддзе (16+).
**18.45** Прылады смерці: горад касцей (12+).
**21.15** Акадэмія вампіраў (16+).

**23.15** Візантыя (16+).
**1.30** Выходны код (16+).
**2.55** Апошняе каханне на Зямлі (16+).
**4.15** Таямніца 7 сясцёр (16+).

## ТБ1000 Рускае кіно

**5.30** Пін-код (6+).
**6.50** Фіксікі (6+).
**7.15** Смяшарыкі (6+).
**7.55** Час Першых (6+).
**10.40** Палюбоўнiцы (16+).
**12.35** Палюбоўнікі (16+).
**14.40** Дзень сляпога Валянціна (16+).
**17.00, 17.55** Скліфасоўскі (16+).
**18.50** Варатар Галактыкі (6+).
**21.05** Дзед Мароз. Бітва Чараўнікоў (6+).
**23.25** Начныя вартавыя (12+).
**1.25** Міра (16+).
**3.15** Зорны розум (16+).
**4.50** Царэўна-жабка (6+).

## National Geographic

**6.15** Навуковыя глупствы (16+).
**6.35, 7.20, 22.30, 0.45** Невераґодны доктар Пол (16+).
**8.05, 8.55, 15.40, 17.10** АўтаSOS (16+).
**9.40, 10.25, 14.55, 18.00** Дзікі тунец (16+).
**11.10, 13.25** Непакорны востраў (16+).
**11.55, 12.40, 18.45, 19.30, 4.35, 5.20** Расследаванне авіякатастроф (16+).
**14.10, 5.55** Ліхтугі за мяжой (16+).
**16.25** Наркабароны (16+).
**20.15, 21.00, 23.15, 0.00, 1.35, 2.20, 3.50** У дзікай прыродзе з Беарам Грылсам (16+).
**21.45, 3.05** Еўропа з вышыні птушынага палёту (16+).

## ЯСНАе

**5.40** Серыял «Джульбарс» (12+).
**7.25** Серыял «У чэрвені 41-га» (12+).
**9.10** «Ясна аб міні-футболе».
**9.40** Маст. фільм «Злодзеі ў законе» (16+).
**11.15** Серыял «Смяротная сутычка» (16+).
**12.45** Серыял «Сармат» (12+).
**14.20** Серыял «Крэмень» (16+).
**16.00** Серыял «Пяць хвілін цішыні. Вяртанне» (16+).
**17.40** Маст. фільм «Лета 1941» (16+).
**19.30** Футбол. Беларусбанк — Чэмпіянат Беларусі. «БАТЭ» (Барысаў) — «Белшына» (Бабруйск).
**21.30** «У адкрытым доступе».
**22.00** Маст. фільм «22 хвіліны» (12+).
**23.25** Маст. фільм «Леў Яшын: варатар маёй мары» (6+).
**1.20** Маст. фільм «Параграф 78: фільм другі» (16+).
**2.55** Маст. фільм «Гадзіншчык» (18+).

*У праграме магчымыя змяненні. Перадрукоўка праграмы забароненая.*
*[СЦ] – фільм трансліруецца са скрытымі субцітрамі.*

## Беларусь 1

**6.00, 7.30, 8.30** Добрай раніцы, Беларусь!
**7.00, 8.00, 9.00, 12.00, 13.00, 15.00, 17.00, 19.00** Навіны.
**7.20, 8.20** Навіны эканомікі.
**7.25, 8.25, 18.15** Зона Х (16+).
**9.10** «Здарова здаровым быць!» (6+)
**9.55, 11.50, 12.15, 13.05 Меладрама «Ляці, пёрка» (12+).**
**10.50, 0.50** «Скажынемаўчы».
**15.10, 18.00** Навіны рэгіёна.
**15.25 Серыял «След» (16+).**
**17.05** Сэнс жыцця (12+).
**17.30** Маршрут пабудаваны (12+).
**18.40, 19.20 Меладрама «Забыты анёл» (16+).**
**21.00** Панарама.
**21.45** Клуб рэдактараў (16+).
**23.05 Драма «Не чужыя» (16+).**
**0.35** Дзень спорту.

## Беларусь 2

**6.00** «Уключайся!» (12+)
**10.00, 21.40** Тэлебарометр.
**10.05** «Сляпая». Дак. драма (16+).
**10.35 Серыял «Свае» (16+).**
**12.25** Камень, нажніцы, папера (16+).
**12.55 Меладрама «Чайкі» (16+).**
**14.50 Серыял «Фітнес» (16+).**
**15.45** Мультсерыял «Маша і Мядзведзь» (0+).
**15.55** Нічога сабе ньюз (12+).
**16.00** «ПІН_КОД» (12+).
**16.55 Серыял «Выпраўленне і пакаранне» (16+).**
**17.50** «Чорны спіс» (16+).
**18.40** «Дарагая, я забіў» (16+).
**20.05, 21.15** «Маладыя нажы». Кулінарнае (16+).
**21.10** Спартлато 5 з 36, КЕНА.
**21.45 Драма «Каранаваны блазан» (16+).**
**0.45 Дэтэктыў «Псіхалогія злачынства. Чырвонае на белым» (16+).**

## Беларусь 3

**7.00** «Дабраранак».
**7.35, 12.30** «Беларуская кухня».
**8.05, 13.00, 17.10, 20.30, 23.00** «Навіны культуры».
**8.15, 18.30 «Шыфр-2». Мастацкі фільм (16+).**
**10.15** «Сэнс жыцця».
**10.40, 17.20 «Супрацьстаянне». Мастацкі фільм (16+).**
**11.50** «Кампазітары Беларусі».
**12.15** «Архітэктура Беларусі».
**13.10** «Веды ў кубе».
**13.50, 21.40 «Я крочу па Маскве». Мастацкі фільм (12+).**
**15.05, 21.05** «Легенды кіно» (12+).
**15.45** Канцэрт Яўгена Кунгурава.
**16.45** «Сіла веры».
**20.40** «Калыханка» (0+).
**23.10** «Кадры жыцця».

## Беларусь 5

**7.00** Футбол. Чэмпіянат Бразіліі. «Грыміо» — «Палмейрас».
**8.55** Піт-стоп.
**9.15** Пляжны футбол. Еўраліга. Італія — Беларусь.
**10.15** Хакей для ўсіх.
**10.45, 0.25** Барацьба. Чэмпіянат свету.
**13.20** Між іншым.
**13.40, 14.55, 16.25** Пляжны футбол. Еўраліга. Суперфінал.
**16.05** Планета спорту.
**17.30** Футбол. Чэмпіянат Беларусі. ФК «Гомель» — ФК «Мінск». У перапынку — «Спорт-цэнтр».
**19.25** Хакей. КХЛ. «Дынама Мінск» — «Віцязь» (Маскоўская вобласць). У перапынку — «Спорт-цэнтр».
**21.55** Футбол. Ліга нацый УЕФА. Жанчыны. Беларусь — Боснія і Герцагавіна. У перапынку — «Спорт-цэнтр».
**23.55** Авертайм.
**01.50** Футбол. Чэмпіянат Бразіліі. «Карынціянс» — «Батафога».

## АНТ

**6.00, 7.10, 8.10, 9.10** «Наша раніца».
**7.00, 8.00, 9.00, 11.00, 13.00, 16.00, 18.00, 20.30** Нашы навіны.
**10.00** «Жыць здарова!» (16+)
**11.15 Фільм «Выпрабаванне» (16+).**
**12.30, 13.15, 22.55 Фільм «Усходнія прысмакі» (16+).**
**15.00** «Яшчэ не вечар» (12+).
**16.20** «Мужчынскае/Жаночае» (16+).
**17.30** «Трывожная кнопка» (16+).
**18.20** «Народны ДАСТ» (12+).
**18.55** «Удача ў прыдачу!» (12+)
**19.00** «Поле цудаў» (16+).
**20.10** Вячэрнія навіны.
**21.15** «Лаўроў. За гранню» (16+).
**21.25** «Што? Дзе? Калі?» у Беларусі» (16+).
**0.55** Час.

## СТБ

**6.00, 6.40, 7.45, 8.40** «Раніца СТБ».
**6.30, 7.30, 8.30, 10.30, 13.30, 16.30, 19.30, 22.30** Навіны «24 гадзіны».
**9.00** Дак. праект. Без падману (16+).
**10.40 «Чорныя ўсходы». Серыял (16+).**
**11.30** Дак. праект. Святыя і блізкія (16+).
**13.45** Дак. праект. Армагедон (16+).
**16.50** «Рашэнне ёсць!»
**17.20** Дак. праект. Таямніцы космасу (16+).
**20.10, 23.05** «СТБ-спорт».
**20.15** «Сталічныя падрабязнасці».
**20.25** «Міншчына».
**20.40 «Пяць хвілін цішыні. Сімбірскія маразы». Серыял (16+).**
**23.20** «Азаронак. Напрамую».
**0.55 «Пастка». Серыял (16+).**

## МІР

**5.00 Серыял «Школа выжывання ад адзінокай жанчыны з трыма дзецьмі ва ўмовах крызісу» (12+).**
**7.05, 0.50** «Наша кіно. Гісторыя вялікай любові» (16+).
**8.10, 11.05, 14.10, 16.15** «Справы судовыя. Бітва за будучыню» (16+).
**9.05, 12.00, 15.05** «Справы судовыя. Новыя гісторыі» (16+).
**10.00, 13.00, 16.00, 18.30** Навіны.
**10.10, 13.15** «Справы судовыя. Грошы вярніце!» (16+)
**16.40** «Міравое пагадненне» (16+).
**18.50** «Мільён за 5 хвілін» (16+).
**19.35 Маст. фільм «Марная марнасць» (16+).**
**21.15 Маст. фільм «Прыватны дэтэктыў, або Аперацыя «Кааперацыя» (16+).**
**23.10 Маст. фільм «Балада аб доблесным рыцары Айвенга».**
**1.40 Маст. фільм «Дзяўчына з характарам» (16+).**
**3.05 Маст. фільм «Светлы шлях» (16+).**
**4.40** Мультфільмы (6+).

## РТР—Беларусь

**6.05** «Новая раніца».
**10.00, 11.30, 14.30, 17.30, 21.00, 23.00** Беларусь. Навіны.
**10.05, 17.40 Серыял «Таямніцы следства» (12+).**
**11.00, 14.00, 17.00, 20.00** Весткі.
**11.40** «Пра самае галоўнае» (12+).
**12.50** «Кропкі над і» (16+).
**14.40** «60 хвілін».
**21.45, 23.15 Фільм «Сцюардэса» (12+).**
**23.50** «Гісторыі Вялікай Краіны» (12+).

## НТБ—Беларусь

**6.05** «Астрапрагноз».
**6.10, 7.10, 8.20, 13.20, 16.45, 19.55, 22.50, 23.20** Сёння. Галоўнае.
**6.15** «Здарова здаровым быць!» (6+)
**7.25** «Маршрут пабудаваны» (12+).
**8.00, 10.00, 13.00, 16.00, 19.00** Сёння.
**8.30** «НЗ.by».
**8.50** Сфера інтарэсаў.
**9.10 Баявік «Марскія д'яблы. Смерч» (16+).**
**10.35 Серыял «Берагавая ахова» (16+).**
**12.25** Таямніцы следства (12+).
**13.25** Надзвычайнае здарэнне.
**13.55** «Экспертыза злачынстваў» (16+).
**14.55** «Чакай мяне» (12+).
**16.50 Серыял «Пёс» (16+).**
**20.10, 21.45 Дэтэктыў «Першы аддзел» (16+).**
**21.15** «НЗ.by: час вынікаў».
**22.55** Фільм-расследаванне АТН (12+).
**23.35 Серыял «Напарнікі» (16+).**

## 8 канал

**7.00** «Надвор'е».
**7.05** Мультпарад.
**7.30** «Прыколы 13-й школы» (6+).
**7.35** «Браты па крыві» (12+).
**9.10** «Забытыя праведнікі».
**10.00 Баявік «Тунэль. Небяспечна для жыцця» (16+).**
**11.45 Дэтэктыў «Смерць у раі» (16+).**
**13.45 Серыял «Яна напісала забойства» (12+).**
**14.35 Дэтэктыў «Вялікі перадзел» (16+).**
**16.15 Меладрама «Сірата казанская» (12+).**
**17.35, 18.45** «Надвор'е» + «Эрана».
**17.00 Серыял «Марка Пола» (16+).**
**18.50 Драма «Кроплі Бога» (16+).**
**20.50** «Вечарніца» (0+).
**21.00** «Надвор'е».
**21.05** «Урокі Лазуркіна».
**21.10 Камедыя «Забі мяне тройчы» (18+).**
**22.40 Вестэрн «Стралок» (16+).**
**0.40 Начны серыял «Спіс смяротнікаў» (18+).**



## Культура

**6.30, 7.00, 8.10, 10.00, 12.30, 17.00, 19.30** Навіны культуры.
**6.35** «Пешшу...»
**7.15, 15.10, 23.45** Прыступкі цывілізацыі.
**8.15** «Жыццё і лёс».
**8.35, 23.30** «Першыя ў свеце». Дак. серыял.
**8.50** «Вольга Сяргееўна». Серыял.
**10.15** «Назіральнік».
**11.10, 0.35** XX стагоддзе.
**12.45** Навіны. Падрабязна.
**13.00** Штучны адбор.
**13.45** «Сабака Баскервіляў». Фільм.
**15.05, 23.25** «Тры хвіліны цішыні».
**16.10** «Бязважкая: гісторыя і мары касманаўта Алены Кандаковай». Дак. фільм.
**17.15** «Біблейскі сюжэт».
**17.40, 1.35** XVII Міжнародны конкурс імя П.І. Чайкоўскага.
**19.00** «Спачатку была справа... або Гісторыя рускай прамысловасці». Дак. цыкл.
**19.45** «Галоўная роля».
**20.05** «Правілы жыцця».
**20.35** «Добрай ночы, малыя!»
**20.50** «З каханымі не расставайцеся». Дак. фільм.
**21.35** Улада факта.
**22.20** «Саслужыўцы». Фільм.

## Настальгія

**6.00** «СевАлогія» (18+).
**7.05** «Сто пытанняў да дарослага» (16+).
**7.50** Маст. фільм «Класны хлопец» (16+).
**9.00, 15.00, 21.00, 3.00** «Мінулы час» (12+).
**9.40, 11.25, 15.40, 17.30, 21.40, 23.35, 3.40, 5.30** Музычная настальгія (12+).
**10.00, 16.00, 22.00, 4.00** «Народжаныя ў СССР» (12+).
**11.00, 17.00, 23.00, 5.00** «Блефклуб» (16+).
**12.00** «Быў час» (16+).
**13.05** Маст. фільм «Ніначка» (16+).
**18.00** «Спяем, сябры!» (12+)
**19.00** Маст. фільм «Злыя і прыгожыя» (16+).
**0.00** «Бітлз: жоўтая падводная лодка» (18+).
**1.30** «Брава, Артыст!» (16+)

## EuroSport 1

**4.00, 5.00, 8.00, 11.30, 12.30, 13.30, 21.00, 1.45** Велаcпорт. Мужчыны (16+).
**6.00, 22.15** Мотагонкі на вынослівасць (6+).
**9.30, 10.30, 16.00, 17.00** Скалалажанне. Мужчыны і жанчыны (0+).
**14.30, 23.30** Снукер (6+).
**18.00, 2.30** Тэніс. Жанчыны (6+).
**20.00, 1.00** Веласпорт. Жанчыны (16+).
**22.00** Кузаўныя аўтагонкі (6+).

## Кінакамедыя

**1.25** «Афёра па-галівудску» (16+).

**3.50** «Вяселле лепшага сябра» (12+).
**5.40** «Гудзонскі ястраб» (16+).
**7.30** «Бумеранг» (16+).
**9.35** «Выратуйце Колю!» (12+)
**11.25** «Няўдачлівыя» (16+).
**13.15** «Зялёная кніга» (16+).
**15.35** «Спадарыня пакаёўка» (12+).
**17.35** «Цыпачка» (16+).
**19.30** «Рэстаран па паняццях» (18+).
**21.05** «Малавіта» (16+).
**23.10** «Глыбей!» (16+)

## ТБ3

**6.00** Калекцыя «Беларусьфільма» (12+).
**9.25** «Старац» (16+).
**10.25, 17.50** «Усё ў тваіх руках» (16+).
**11.20** «Перыскоп» (16+).
**11.40** «Містычныя гісторыі» (16+).
**13.20, 18.45, 2.25** «Сляпая» (16+).
**14.45, 20.10, 3.45** «Варажбітка» (16+).
**16.10, 21.40** «Анатомія забойства» (12+).
**23.20** «Візіцёры» (16+).
**0.05** «Дзённік экстрасэнса» (16+).
**0.55** «Я — легенда» (16+).
**4.30** «Суд ідзе». Дак. серыял (16+).

## ТБ1000

**5.35** Апошняе каханне на Зямлі (16+).
**7.00** Ашуканцы (12+).
**8.55** Мой хлопчык (16+).
**10.50** Чаго хочуць жанчыны (16+).

**13.20** Што хавае хлусня (16+).
**15.05** Перш чым я засну (16+).
**17.00, 17.55** Правасуддзе (16+).
**18.45** Сем гадоў у Тыбеце (16+).
**21.30** Легенды восені (16+).

**0.10** Трансформеры (12+).
**2.35** Трансформеры: помста паўшых (16+).
**4.50** Трансформеры-3: цёмны бок Месяца (16+).

## ТБ1000 Рускае кіно

**5.30** Пін-код (6+).
**6.50** Фіксікі (6+).
**7.30** Смяшарыкі (6+).
**8.25** Зорны розум (16+).
**10.25** Спадарожнік (16+).
**12.35** Абаронцы (12+).
**14.15** Маёр Гром: Чумны Доктар (16+).
**17.00, 17.55** Скліфасоўскі (16+).
**18.50** Танцы да смерці (12+).
**20.55** Смяротныя ілюзіі (12+).
**23.05** Мафія: гульня на выжыванне (16+).
**0.55** Брамнік Галактыкі (6+).
**2.50** Чорная маланка (6+).
**4.30** Дзікія лебедзі (6+).

## National Geographic

**6.35, 21.30, 23.40** Неверагодны доктар Пол (16+).
**7.20, 8.10, 14.50, 16.20, 3.20** Аўта-SOS (16+).
**8.55, 9.35, 14.05, 17.05, 19.15, 20.00, 20.45, 22.15, 23.00, 0.25, 1.10, 1.55, 2.40** Дзікі тунец (16+).
**10.20, 12.35** Непакорны востраў (16+).
**11.05, 11.50, 17.50, 18.35, 4.10, 4.50** Расследаванне авіякатастроф (16+).
**13.20** Ліхтугі за мяжой (16+).
**15.35** У дзікай прыродзе з Беарам Грылсам (16+).
**5.35** Навуковыя глупствы (16+).

## ЯСНАе

**4.40** Серыял «Камісарка» (16+).
**6.25** Серыял «Участак лейтэнанта Качуры» (16+).
**8.15** «Раніца ЯСНАЯ».
**9.20** Серыял «Рускі пераклад» (16+).
**11.05** Серыял «Крапавы берэт» (12+).
**12.40** Серыял «Сармат» (12+).
**14.15** Серыял «Сляпы-2» (12+).
**15.55** Серыял «Пяць хвілін цішыні. Вяртанне» (16+).
**17.40** Маст. фільм «Я — лялька» (16+).
**19.25** Серыял «Шэф» (16+).
**21.00** Маст. фільм «Амерыканбой» (16+).
**22.55** Маст. фільм «Вышыня 89» (12+).
**0.45** Маст. фільм «Паміж жыццём і смерцю» (12+).
**2.15** Маст. фільм «Братка» (12+).
**3.35** Серыял «Бандыцкі Пецярбург: Адвакат» (16+).

*У праграме магчымыя змяненні.*
*Перадрукоўка праграмы забароненая.*
*[СЦ] – фільм транслюецца са скрытымі субцітрамі.*

## Беларусь 1

**6.00, 7.20, 8.15** Добрай раніцы, Беларусь!
**7.00, 8.00, 9.00, 12.00, 13.00, 15.00, 17.00, 19.00** Навіны.
**7.05, 8.05** Навіны эканомікі.
**7.10, 8.10, 18.15, 0.50** Зона Х (16+).
**8.50** Слова Мітрапаліта Веніяміна на свята Раства Прасвятой Багародзіцы.
**9.10** «Здарава здаровым быць!» (6+)
**9.55, 11.50, 12.15, 13.05 Меладрама «Пасля многіх бед» (12+).**
**10.50, 1.25** «Скажынемаўчы».
**15.10, 18.00** Навіны рэгіёна.
**15.25, 22.50 Серыял «След» (16+).**
**17.05** Беларуская часінка.
**18.35, 19.20 Меладрама «Забыты анёл» (16+).**
**21.00** Панарама.
**21.45** Тэлефільм АТН (12+).
**22.10** Беларуская суперժанчына.
**22.20** Адзін дзень (12+).
**0.35** Сфера інтарэсаў.
**1.10** Дзень спорту.

## Беларусь 2

**6.00** «Уключайся!» (12+)
**10.00, 21.05** Тэлебарометр.
**10.05, 20.35** «Сляпая». Дак. драма (16+).
**10.35 Серыял «Філін» (16+).**
**12.20** Я з вёскі (12+).
**12.50, 21.15 Меладрама «Чайкі» (16+).**
**14.50 Серыял «Фітнес» (16+).**
**15.45** Мультсерыял «Маша і Мядзведзь» (0+).
**15.55** Нічога сабе ньюз (12+).
**16.00** «ПІН_КОД» (12+).
**16.55 Серыял «Выпраўленне і пакаранне» (16+).**
**17.55** «На нажах» (16+).
**18.50 Дэтэктыў «Сваё» (16+).**
**21.10** Спартлато 6 з 49, КЕНА.
**23.25** «Дарагая, я забіў» (16+).

## Беларусь 3

**7.00** «Дабраранак».
**7.35, 12.25** «Беларуская кухня».
**8.05, 13.00, 17.15, 20.30, 23.20** «Навіны культуры».
**8.15, 18.35 «Шыфр-2». Мастацкі фільм (16+).**
**10.10** «Сэнс жыцця».
**10.35, 17.25 «Супрацьстаянне». Мастацкі фільм (16+).**
**11.45** «Кампазітары Беларусі».
**12.10** «Архітэктура Беларусі».
**13.05** «Веды ў кубе».
**13.45, 21.45 «Ляцяць жураўлі». Мастацкі фільм (12+).**
**15.20, 21.05** «Легенды кіно» (12+).
**16.00** Канцэрт ВІА «Поющие гитары».
**20.40** «Калыханка» (0+).
**23.30** «Кадры жыцця».

## Беларусь 5

**7.00** Футбол. Чэмпіянат Бразіліі. «Флуміненсе» — «Крузейра».
**8.40** Пляжны футбол. Еўраліга. Беларусь — Грэцыя.
**9.35** Хакей. КХЛ. «Дынама Мінск» — «Лакаматыў» (Яраслаўль).
**11.10** Пляжны футбол. Еўраліга. Эстонія — Данія.
**12.20** Хакей. КХЛ. «Амур» (Хабараўск) — «Дынама» (Масква).
**14.35** Піт-стоп.
**14.55** Пляжны футбол. Еўраліга. Швейцарыя — Азербайджан.
**16.05** Як гэта адбылося.
**16.35** Хакей для ўсіх.
**17.10** Футбол. Кубак Расіі. ФК «Арэнбург» — «Факел» (Варонеж). У перапынку — «Спорт-цэнтр».
**19.00** Пляжны футбол. Еўраліга. Італія — Беларусь.
**20.10** Хакей. Чэмпіянат Беларусі. «Лакаматыў» (Орша) — ХК «Магілёў». У перапынках — «Спорт-цэнтр».
**22.30** Барацьба. Чэмпіянат свету.
**0.50** Футбол. Чэмпіянат Бразіліі. «Васка да Гама» — «Карыціба».

## АНТ

**6.00, 7.15, 8.15** «Наша раніца».
**7.00, 8.00, 9.00, 11.00, 13.00, 16.00, 18.00, 20.30** Нашы навіны.
**7.10, 8.10** «Трывожная кнопка» (16+).
**9.10** «Аб'ектыўНа» (16+).
**10.10** «Жыць здарова!» (16+)
**11.15** «Усё зразумела з Марынай Караман» (16+).
**11.25 Фільм «Выпрабаванне» (16+).**
**12.35, 13.15, 22.25 Фільм «Усходнія прысмакі» (16+).**
**15.00** «Давай пажэнімся!» (16+)
**16.20** «Мужчынскае/Жаночае» (16+).
**17.20, 18.20** Інфармацыйны канал (16+).
**19.00** «Маркаў. Нічога асабістага» (16+).
**20.00** Час.
**21.15 Фільм «Хлусня дзеля выратавання» (16+).**
**0.30** «Гісторыя здрадніка. Паротнікаў» (16+).

## СТБ

**6.00, 6.40, 7.45, 8.40** «Раніца СТБ».
**6.30, 7.30, 8.30, 10.30, 13.30, 16.30, 19.30, 22.30** Навіны «24 гадзіны».
**9.00** Дак. праект. Без падману (16+).
**10.40 «Чорныя ўсходы». Серыял (16+).**
**11.30** Дак. праект (16+).
**13.50 «Агенцтва «Справядлівасць». Серыял (16+).**
**15.40, 16.50 «Шэф-2». Серыял (16+).**
**20.15, 23.05** «СТБ-спорт».
**20.20** «Сталічныя падрабязнасці».
**20.30** «Міншчына».
**20.40** «Беларуская суперժанчына».
**20.50 «Пяць хвілін цішыні. Сімбірскія маразы». Серыял (16+).**
**23.20** «Азаронак. Напрамую».
**0.55 «Пастка». Серыял (16+).**

## МІР

**5.00, 2.40 Серыял «Школа выжывання ад адзінокай жанчыны з трыма дзецьмі ва ўмовах крызісу» (12+).**
**7.05** Мультфільмы (6+).
**8.50** «Народжаныя ў СССР» (16+).
**9.20** Дак. фільм «Незалежнасць. Місія выкананая» (16+).
**10.00, 13.00, 16.00, 18.30, 2.15** Навіны.
**10.10, 13.15** «Справы судовыя. Грошы вярніце!» (16+)
**11.05, 14.10, 16.15** «Справы судовыя. Бітва за будучыню» (16+).
**12.00, 15.05** «Справы судовыя. Новыя гісторыі» (16+).
**16.40** «Міравое пагадненне» (16+).
**18.50** «Гульня ў кіно» (16+).
**21.40** «Назад у будучыню» (16+).
**22.30** «Сусветная гульні розуму» (16+).
**23.05 Маст. фільм «Марная маргнасць» (16+).**
**0.40** «Наша кіно. Гісторыя вялікай любові» (16+).
**1.05 Маст. фільм «Падкідыш» (16+).**
**2.30** [Не]Фантастыка (12+).

## РТР—Беларусь

**6.05** «Новая раніца».
**10.00, 11.30, 14.30, 17.30, 21.00, 23.00** Беларусь. Навіны.
**10.05, 17.40 Серыял «Таямніцы следства» (12+).**
**11.00, 14.00, 17.00, 20.00** Весткі.
**11.40** «Так! Але...»
**12.20** «Пра самае галоўнае» (12+).
**13.00** «Кропкі над і» (16+).
**14.40** «60 хвілін».
**18.45** «Малахаў» (16+).
**21.45, 23.15 Серыял «Спаская. Новыя серыі» (16+).**
**0.00** «Вечар з Уладзімірам Салаўёвым» (12+).

## НТБ—Беларусь

**6.05** «Астрапрагноз».
**6.10, 7.10, 8.20, 13.20, 16.45, 19.55, 22.40, 23.30** Сёння. Галоўнае.
**6.15** «Здарава здаровым быць!» (6+)
**7.25** «Маршрут пабудаваны» (12+).
**8.00, 10.00, 13.00, 16.00, 19.00** Сёння.
**8.30, 21.15** «НЗ.by».
**8.50** Сфера інтарэсаў.
**9.10 Баявік «Марскія д'яблы. Смерч» (16+).**
**10.35 Серыял «Берагавая ахова» (16+).**
**12.25** Таямніцы следства (12+).
**13.25** Надзвычайнае здарэнне.
**13.55** «За гранню» (16+).
**14.55** «ДНК» (16+).
**16.50 Серыял «Пёс» (16+).**
**20.10, 21.35 Дэтэктыў «Першы аддзел» (16+).**
**22.45, 23.45 Серыял «Напарнікі» (16+).**

## 8 канал

**7.00** «Надвор'е».
**7.05** Мультпарад.
**7.30** «Прыколы 13-й школы» (6+).
**7.35 «Ульзана» (12+).**
**9.20** Дак. экран. «Забытыя правадыры».
**10.10 Баявік «Няма куды бегчы» (16+).**
**11.40 Дэтэктыў «Смерць у раі» (16+).**
**13.40 Серыял «Яна напісала забойства» (12+).**
**14.30 Дэтэктыў «Вялікі перадзел» (16+).**
**16.10 Меладрама, камедыя «Артыст» (16+).**
**17.40, 18.45** «Надвор'е» + «Эрана».
**17.45 Серыял «Марка Пола» (16+).**
**18.50 Драма «Кроплі Бога» (16+).**
**20.50** «Вечарніца» (0+).
**21.00** «Асалам алейкум, Беларусь!»
**21.10** «Урокі Лазуркіна».
**21.15** «Надвор'е».
**21.20 Драма «Халодны разлік» (16+).**
**0.45 Начны серыял «Спіс смяротнікаў» (18+).**





## Культура

**6.30, 7.00, 8.10, 10.00, 12.30, 17.00, 19.30** Навіны культуры.
**6.35** «Пешшу...»
**7.15, 15.10, 23.30** Прыступкі цывілізацыі.
**8.15** «Жыццё і лёс».
**8.35** «Вольга Сяргеевна». Серыял.
**10.15** «Назіральнік».
**11.10, 0.20** ХХ стагоддзе.
**12.45** Навіны. Падрабязна.
**13.00** «Прастольнае свята. Нараджэнне Прасвятой Багародзіцы». Дак. фільм.
**13.45, 22.20** «Саслужыўцы». Фільм.
**14.50, 23.25** «Тры хвіліны цішыні».
**14.55** Колер часу.
**16.10** «2 Вернік 2».
**17.15** Пернікавы домік.
**17.40, 1.40** XVII Міжнародны конкурс імя П.І. Чайкоўскага.
**19.00** «Спачатку была справа... або Гісторыя рускай прамысловасці». Дак. цыкл.
**19.45** «Галоўная роля».
**20.05** Адкрытая кніга.
**20.35** «Дабрай ночы, малыя!»
**20.50** «Каралеўства крывых люстэркаў». Каралю ўсё прыстойна!» Аўтарскі фільм.
**21.35** «Энігма. Херман Карнеха».

## Настальгія

**6.00** «Быў час» (16+).
**7.05** Маст. фільм «Нінаўка» (16+).
**9.00, 15.00, 21.00, 3.00** «Мінулы час» (12+).
**9.40, 11.30, 15.40, 17.35, 20.50, 21.40, 23.35, 3.40, 5.25** Музычная настальгія (12+).
**10.00, 16.00, 22.00, 4.00** «Народжаныя ў СССР» (12+).
**11.00, 17.00, 23.00, 5.00** «Блефклуб» (18+).
**12.00** «Спяем, сябры!» (12+)
**13.00** Маст. фільм «Злыя і прыгожыя» (16+).
**18.00, 1.05** «Сто пытанняў да дарослага» (16+).
**18.45** Маст. фільм «З сабой не панясеш» (16+).
**0.00** «СевАлогія» (18+).
**1.50** Маст. фільм «Класны хлопец» (16+).

## EuroSport 1

**4.00, 8.00, 11.30** Веласпорт. Жанчыны (16+).
**5.00, 8.45, 21.00** Веласпорт. Мужчыны (16+).
**6.00, 7.00, 18.00, 23.30, 0.30** Скалалажанне. Мужчыны і жанчыны (0+).
**9.30, 14.15** Мотагонкі на вынослівасць (6+).
**11.00** Барацьба (6+).
**12.30** Веласпорт (6+).
**13.15, 19.00** Тэніс (6+).
**15.30** Спідвей (6+).
**16.30, 22.00** Снукер (6+).
**20.00, 1.30** Веласпорт. Мікст (16+).

## Кінакамедыя

**1.10** «Іспанская англійская» (12+).
**3.25** «Дзень горада» (16+).
**4.50** «Гульня ў чатыры рукі» (16+).
**6.55** «Пачні спачатку» (16+).
**8.45** «Гудзонскі ястраб» (16+).
**10.40** «Каўказская палонніца!» (12+)
**12.30** «Даспехі Бога» (16+).
**14.05** «Даспехі Бога: аперацыя «Ястраб» (12+).
**16.10** «Рэстаран па паняццях» (18+).
**17.50** «Таксі» (16+).
**19.30** «Таксі-2» (16+).
**21.05** «Малады чалавек» (16+).
**23.10** «Як ведаць...» (16+)

## ТБ3

**6.00** Калекцыя «Беларусьфільма» (12+).
**9.05** «Старац» (16+).
**10.05, 17.50** «Усё ў тваіх руках» (16+).
**11.00** «Паглядзім» (12+).
**11.30** «Містычныя гісторыі» (16+).
**13.10, 18.45, 3.25** «Сляпая» (16+).
**14.40, 20.10, 3.50** «Варажбітка» (16+).
**16.10, 21.40** «Анатомія забойства» (12+).
**23.20** «Візіцёры» (16+).
**0.05** «Дзённік экстрасэнса» (16+).
**1.00** «Робін Гуд» (16+).
**4.15** «Перыскоп» (16+).
**4.30** «Суд ідзе». Дак. серыял (16+).

## ТБ1000

**7.15** Што хавае хлусня (16+).
**9.00** Чалавек-матылёк (16+).

**11.25** Легенды восені (16+).
**14.10** Мемуары гейшы (16+).
**17.00, 17.55** Правасуддзе (16+).
**18.45** Пасля (16+).

**20.40** Пасля: глава 2 (16+).
**22.40** Пасля: глава 3 (16+).
**0.25** Трансформеры: эпоха знішчэння (12+).
**3.15** Трансформеры: апошні рыцар (12+).

## ТБ1000 Рускае кіно

**5.30** Пін-код (6+).
**7.00** Фіксікі (6+).
**7.55** Смяшарыкі (6+).
**8.40** Танцы да смерці (12+).
**10.45** Мафія: гульня на выжыванне (16+).
**12.35** Смяротныя ілюзіі (12+).
**14.50** Чорная маланка (6+).
**17.00, 17.55** Скліфасоўскі (16+).
**18.50** Палюбоўніцы (16+).
**20.45** Палюбоўнікі (16+).
**22.45** Дзень сляпога Валянціна (16+).
**1.05** Галоўны (6+).
**2.50** Каралёў (12+).
**4.45** Трое з Прастаквашына (6+).
**5.05** Канікулы ў Прастаквашына (6+).

## National Geographic

**6.05** Навуковыя глупствы (16+).
**6.30, 7.15, 22.30, 0.45** Невераготны доктар Пол (16+).
**8.00, 8.45, 15.35, 17.10** Аўта-SOS.
**9.35, 10.20, 14.55, 16.25, 17.55** Дзікі тунец (16+).
**11.05, 13.20** Непакорны востраў (16+).
**11.50, 12.35, 18.45, 19.30, 4.30, 5.15** Расследаванне авіякатастроф (16+).
**14.05** Ліхтугі за мяжой (16+).
**20.15, 21.00, 23.15, 0.00, 1.30, 2.15, 3.45** Наркабароны (16+).
**21.45, 3.00** Кантрабанда з Мар'яй ван Зэлер (16+).

## ЯСНАе

**5.25** Серыял «Камісарка» (16+).
**7.10** Серыял «У чэрвені 41-га» (12+).
**8.55** «Ясна аб футболе».
**9.25** Серыял «Рускі пераклад» (16+).
**11.10** Серыял «Крапавы берэт» (12+).
**12.45** Серыял «Сармат» (12+).
**14.20** Серыял «Крэмень» (16+).
**16.05** Серыял «Пяць хвілін цішыні. Вяртанне» (16+).
**17.50** Маст. фільм «07-ы мяняе курс» (12+).
**19.25** Серыял «Шэф» (16+).
**21.00** «Час высокіх тэхналогій».
**21.25** Маст. фільм «Падольскія курсанты» (12+).
**23.45** Дак. фільм «90-я. Бывай, краіна» (16+).
**0.30** Серыял «У пошуках анёла» (16+).
**2.15** Маст. фільм «Цень ворага». 2017 г. (16+).
**3.50** Серыял «Бандыцкі Пецярбург: Адвакат» (16+).

*У праграме магчымыя змяненні. Перадрукоўка праграмы забароненая.*
*[СЦ] – фільм транслюецца са скрытымі субцітрамі.*

## ЛЮДЗЕЙ СЛУХАЙ, але ж і свой розум май

...Гэты хлопчык змалку быў непаседлівы і цікаўны, а ўжо ж старанны!.. Усяму хацеў навучыцца! І тым самым старшыню калгаса ледзь да смерці раз не давёў. Едзе той на службовым «козліку» па прасёлку, а насустрач — трактар МТЗ-52, без кіроўцы...

Толькі зблізку ўбачыў Мішаву галаву — на ўзроўні руля... «Механізатару» гадоў восем тады было.

У дзесяць — пры маленькім росце — ён як след да педаляў яшчэ не даставаў, але ўжо віхурай насіўся на матацыкле, на так званым мінчыку! Тады ж на свавім падворку і амаль самастойна стаў паветку будаваць для дроў, куратнік і невялікі гараж для свайго жалезнага каня.

Карацей, за што б ні браўся Міхась — усё гарэла ў яго ў руках!

Праўда, і сам ён быў чалавек гарачы, запальчывы, як людзі казалі, у гарачай вадзе купаны...

Невядома, па кім пайшоў, бо Мішаў бацечка быў якраз наадварот — чалавек вельмі спакойны, рахманы. Пастаянна вучыў сынка: «Не гарачыся, не спяшайся — добра падумай, перш чым штось сказануць ці зрабіць. Не псіхуй, калі нешта не ладзіцца, не панікуй з-за рознай драбязы — не бударажы людзей».

Мішу, калі па праўдзе, гэта рэдка ўдавалася, але ж аднойчы (вёска дагэтуль помніць!) сын усё зрабіў так, як бацька сказаў.

...Калі па парадку, у той надвячорак ён за ваколіцай быў — выпрабоўваў новы самапал. Удалы атрымаўся! Міхась, задаволены сабой, да сябра кіраваў, каб пахваліцца, але ж тут, на загуменні ў бабы Сабінкі, згледзеў дымок з-пад даху пуні. Спачатку хацеў быў сарвацца з месца і з крыкам «пажар!» панесціся ў вёску, аднак успомніў бацькаў наказ не сеяць паніку. І таму, «пацалаваўшы замок» у хаце Сабінкі, склаў рукі за спінай, як рабілі сталыя вясковыя дзядзькі, і няспешна пашыбаваў па вуліцы. Спакойна, не палохаючы людзей, заходзіў да іх у дворы і хаты, цікавіўся здароўем і толькі потым паведамляў, што пажар, што «трэба ж неяк тушыць...»

Людзі хапалі вёдры, беглі да Сабінчынай сялібы, а Міша крочыў сабе далей — да сярэдзіны вёскі, дзе была невялічкая сажалка і сама Сабінка палола буракі.

Міхась і да яе падышоў спакойна: павітаўся, папытаў, як справы, жыццё?

Маленькая, сухенькая жанчынка павярнулася на голас, прызнала Міхася, сказала:

— Дзякуй богу, дзіцятка! Усё нядрэнна!

— А я вось па-іншаму думаю, — хлопчык нахмурыў лоб. — Пуня твая гарыць... Калі хочаш, каб было дзе сена злажыць для козак, то кідай матыку ды лёцьма ляці дамоў!

...На Сабінчына шчасце, у першай жа хаце, якую наведаў юны «апавяшчальнік», быў і першы (тады з двух... На ўсю вёску...) тэлефон. Па ім і адразу ж выклікалі на падмогу пажарных. Так што будынак пуні моцна не пацярпеў. А вось Міша...

Пасля таго выпадку яго доўга яшчэ звалі Пажарным.

**А. Несцяронак,**
*г. Докшыцы.*

## ЦЮЦЬКА ТОЙ РАЗУМНЫ САМЫ...

Людзі пажылыя (ад слова «пажылі»...) у асноўным кансерватары: без ахвоты нечаму вучацца, нешта новае набываюць, нават мяняюць гардэроб, а ўжо месца жыхарства — дык божа барані!

Але ж часам, здараецца, і на гэта жыццё прымушае.

Вось і мая знаёмая не так даўно прадала свой прыватны дом, пераехала ў кватэру з усімі выгодамі, і што вы думаеце, — стала сумаваць. Ну яшчэ б: ні табе агарод глядзець, ні ваду ў кухню насіць, ні дровы на зіму рыхтаваць — сядзі сабе, тэлевізар глядзі.

Каб весялей было і дома, і на прагулках, блізкія сабачку ёй падарылі — пароды «двортэр'ер». Не вылучаўся той «царскім» паходжаннем, а таму і ад новай гаспадыні амаль нічога не вымагаў. Тая ў «сабачай» краме хіба павадок купіла (бо хто ж ведае, куды гадаванец ірване, апынуўшыся на вуліцы?) ды і зажыла. Што пахвальна, з першых жа выгулаў брала з сабой шуфлік і пакет, каб прыбіраць за сваім сабачкам...

А ён тым часам ужо асвоіўся ў новай кватэры, стаў пачувацца не толькі раўнапраўным жыхаром, але і памочнікам. Разумнік — вельмі хутка зразумеў, што гаспадыня трохі недачувае, і таму, калі аднойчы нехта пастукаў у дзверы (званок не працаваў), прыбег да Іванаўны на балкон — залівістым брэхам паклікаў у вітальню.

Гэтак жа ён стаў рэагаваць на тэлефонныя званкі, а неяк — нават на тое, што ў каструльцы на газавай пліце падгарае каша...

Тут гаспадыня ўжо не стрымала сваіх пачуццяў — расцалавала сабачку, бо яшчэ раз пераканалася, што сапраўдныя сябры могуць падаваць не толькі руку, але і лапу.

**Аляксандр Матошка,**
*Расонскі раён.*

## ГАЛОЎНАЕ — ДЫСЦЫПЛІНА?

Даўно гэта было, але ж з памяці не сплыло.

Я паступіла ў інстытут. Хлопцы старэйшых курсаў прыйшлі на «агледзіны» і нас з Рытай Шалыгінай — галоўнае, уголас, пры ўсіх — прызналі самымі прыгожымі.

Большасць дзяўчат паставілася да гэтага спакойна, меншасць, ці не захварэўшы на чорную зайздрасць, стала пад'юджваць: маўляў, гэта за прыгожыя вочкі нам з Рытай і першыя месцы, і залікі, і экзамены...

Толькі потым, праз гады, усё ўсталявалася. А мо і не ўсё.

...Я тады ўжо была з дыпломам, працавала, зрэдку ездзіла ў камандзіроўкі. Вось і ў Паставы на абласны семінар па атэізме адправілі менавіта мяне.

Як цяпер помню, перад паездкай зрабіла высокую прычоску, дастала з шафы любімую сукенку, узяла з сабой доўгі белы шалік. Там, на месцы, адзін яго канец (карацейшы), як звычайна, паклала на грудзі, другі — даўжэйшы — закінула за плечы — спакойна кірую ў залу. І раптам адчуваю, што хтосьці «тармозіць» мой рух. Азіраюся — нейкі ўвесь пакамечаны здыхляк мой шалік трымае. Кажа:

— Во якую рыбку я падчапіў!

У мяне ад такога нахабства аж мову адняло! І тут, выходзіць, аматар знайшоўся! Сам ні да вока, ні да бока, як людзі кажуць, а вуду закідвае!

— Але ж я, — уголас кажу, — да вось такіх (з націскам...) не чапляюся.

— Да якіх такіх? — пасміхаецца залётнік.

— Нахабных!

Вырываю ў яго свой шалік, сыходжу, займаю месца ў зале і — авохці мне! — бачу, што той «рыбак» кіруе ў прэзідыум!..

Добра, думаю, што я далекавата і сярод людзей. Сяджу там, слухаю выступленні — і гадзіну, і дзве, і тры... Перапынак аб'яўляюць на 15 хвілін. Есці хочацца! Я ў буфет: займаю чаргу, купляю булачку і... Пара, як на ліха, — вяртаюся ў залу.

...Дамоў прыязджаю вечарам. Назаўтра іду на работу — начальства кажа, што мяне выклікаюць у райкам партыі, прычым — да першага сакратара, ці не ўсім вядомага сваімі разносамі ды жаданнем «крыві папіць».

Усю ночку, помню, не спала! Чаго не перадумала?! Не знайшла за сабой грахоў!

Прыйшла ў райкам. Сакратарка мне: выбачайце, першага сакратара на месцы няма — выклікалі ў вобласць. Зайдзіце да другога.

Што рабіць? Адчыняю дзверы ў кабінет, бачу, той нешта піша за сталом, але ж галаву падняў — з цікавасцю разглядае, запрашае сесці, пытае, што я рабіла ў Паставах на семінары?

— Слухала даклады, — кажу.

— І больш нічога? — усміхаецца сакратар.

— А што яшчэ там можна рабіць?

— Дысцыпліну парушаць!

— ?!

— Булкі есці.

— Я адну, малую, — пачынаю яму тлумачыць, — і тую не цэлую...

Але мужчына не слухае мяне: пачынае смяяцца... Ды хораша, залівіста, ледзь не да слёз! Мне застаецца хіба далучыцца.

...Факт, што візіт завяршаецца мірам:

— Ідзіце і спакойна працуйце, — кажа мне другі сакратар. — Начальству скажаце, што з запрашэннем у райкам памылка выйшла. Я пра яе першаму сакратару скажу.

Я ўжо адвіталася і ў дзвярах была, калі ўслед данеслася:

— А вы заўжды прахвостаў адшываеце?

— Так, — кажу, зразумеўшы, адкуль ногі растуць. — Стараюся.

— І правільна робіце! — пахваліў сакратар. — Дай бог удачы!

...Прыстойныя людзі, яны ўсюды былі і, хочацца верыць, ёсць.

**Зоя Максімава,**
*г. Віцебск.*

**Рубрыку вядзе Валянціна ДОЎНАР.**

***Ад яе ж і яшчэ раз:*** «Слоўнік эпітэтаў беларускай мовы» не хлусіць: гісторыі бываюць абсурдныя, амурныя, банальныя, абуральныя, павучальныя, скандальныя, кранальныя… А ўжо колькі праўдзівых сабрала «Звязда» за час існавання рубрыкі!

Для тых, хто забыўся ці нядаўна ўліўся ў шэрагі падпісчыкаў, нагадаем, што ў апошнія гады яна (гэта пятнічная рубрыка «...Народ на провадзе!») стала конкурсам на найлепшую вясёлую і праўдзівую гісторыю.

Вынікі яго падводзяцца ў пачатку года. Журы — і вялікае чытацкае, і малое рэдакцыйнае — працуюць. Так што пішыце (калі ласка, з нумарам тэлефона для аператыўнай зваротнай сувязі!) і помніце, не бяда, калі з цябе (ці некага) смяюцца, бяда — калі плачуць.

Спадчына

# Да вытокаў роднага слова

### Гістарычны слоўнік беларускай мовы — галоўнае дзецішча Аркадзя Жураўскага

**Налета споўніцца сто гадоў з дня нараджэння Аркадзя Жураўскага, члена-карэспандэнта АН БССР, доктара філалагічных навук, прафесара. Менавіта гэтаму чалавеку належыць ініцыятыва стварэння «Гістарычнага слоўніка беларускай мовы» — фундаментальнага лексікаграфічнага даведніка. Слоўнік складае збор размешчаных у алфавітным парадку слоў, дзе раскрываецца значэнне, уласцівае ім у пэўны храналагічны перыяд. З 1982-га да 2017 года ўбачыла свет 37 выпускаў слоўніка. Аркадзь Жураўскі быў яго галоўным рэдактарам на працягу 14 выпускаў, у далейшым слоўнік выходзіў пад рэдактарствам Аляксандра Булыкі.**

«Гістарычны слоўнік беларускай мовы» падрыхтаваны на падставе «Інструкцыі па падрыхтоўцы картатэкі слоўніка старабеларускай мовы XIV—XVIII стст.», распрацаванай Аркадзем Іосіфавічам у далёкім 1965 годзе. З назвы інструкцыі вынікае, што крыніцамі фактычнага матэрыялу сталі помнікі старажытнай беларускай пісьменнасці XIV — першай паловы XVIII ст. Лексікаграфічную апрацоўку ў слоўніку атрымала каля 75 тысяч слоў, узятых з летапісаў, хронік, грамат, статутаў, публіцыстычных твораў і іншых крыніц.

Актуальнасць і важнасць праведзенай навуковай работы па выданні «Гістарычнага слоўніка беларускай мовы» не выклікае сумневу. Больш за тое, адразу прыгадваюцца словы журналістаў «Звязды», якія выхад слоўніка назвалі «праектам стагоддзя для беларускай гуманітарыстыкі».

Сапраўды, без дыяхранічных звестак вельмі складана асвятліць гісторыю некаторых слоў і беларускай мовы ў цэлым.

Сфера выкарыстання слоўніка разнастайная і надзвычай шырокая. Старажытныя пісьмовыя тэксты з'яўляюцца першакрыніцай пазнання гісторыі народа і яго мовы. Да іх звяртаюцца не толькі мовазнаўцы і літаратуразнаўцы, але і гісторыкі, археолагі, фалькларысты, правазнаўцы, мастацтвазнаўцы, наогул самыя шырокія слаі грамадскасці.

Артыкулы, змешчаныя ў «Гістарычным слоўніку беларускай мовы», пацвярджаюць невычэрпнае багацце беларускай мовы, яе лексіка вызначаецца разнастайнасцю тэматычных пластоў, а таксама шырокімі сувязямі з лексікай многіх роднасных і няроднасных моў. На падставе гэтых матэрыялаў рыхтуюцца навуковыя працы, абараняюцца дысертацыі, ствараюцца іншыя слоўнікі. Вельмі карысны слоўнік для гісторыкаў, якія займаюцца даследаваннем гісторыі Беларусі XIV—XVIII стст., бо ён з'яўляецца каштоўнай крыніцай інфармацыі па гісторыі штодзённасці беларусаў. Сёння ён выкарыстоўваецца падчас напісання тэкстаў у рамках выканання падпраграмы «Гісторыя» Дзяржаўнай праграмы навуковых даследаванняў на 2021—2025 гг. «Грамадства і гуманітарная бяспека беларускай дзяржавы».

**Аляксандр БАРАНОЎСКІ,**
**кандыдат гістарычных навук.**

Центр Промышленной Оценки
• Организация аукционов
• Оценка всех видов имущества

ИЗВЕЩЕНИЕ
О ПРОВЕДЕНИИ ПОВТОРНЫХ ЭЛЕКТРОННЫХ ТОРГОВ
В ФОРМЕ ОТКРЫТОГО АУКЦИОНА

**Организатор аукциона:** ЗАО «Центр промышленной оценки», г. Минск, ул. Мележа, 5/2, пом. 1703

**Продавец:** ОАО «Завод «Легмаш», Витебская обл., г. Орша, Восточный переулок, 17

**Оператор ЭТП:** ООО «ИПМ-Консалт оценка», г. Минск, ул. Мележа, 5/2, пом. 1703, оф. 4б. Адрес ЭТП: www.ipmtorgi.by

Предмет аукциона:

**1: Сооружение неустановленного назначения,**

общ. пл. 791,9 кв. м, инв. № 00020030,
адрес: **г. Орша, пер. Восточный 2-й, 19А.**

***Сведения о земельном участке:*** общ. пл. 0,7536 га предоставлен продавцу для строительства и обслуживания сооружения неустановленного назначения с инв. № 00020030 на праве аренды до 31.12.2049.

**Начальная цена с НДС 20 %: 20 308,92 бел. руб.**, шаг торгов – 5 % от текущей цены

Регистрация перехода права собственности предмета аукциона к Покупателю будет осуществляться в соответствии с Указом Президента Республики Беларусь от 31 декабря 2018 г. № 506 «О развитии Оршанского района Витебской области». Государственная регистрация договора купли-продажи и перехода права собственности на объекты недвижимости осуществляется Покупателем самостоятельно за свой счет

**Задаток 10 %** от начальной цены предмета аукциона в белорусских рублях (BYN) перечисляется на р/с BY47BELB3012 002850003022600 в ОАО «Банк БелВЭБ», БИК BELBBY2X, УНП 191021390, получатель платежа: ЗАО «Центр промышленной оценки»

**Срок подписания договора купли-продажи: 30 рабочих дней** после проведения аукциона. Продавец составляет и направляет договор для подписания победителю аукциона

**Условия оплаты предмета аукциона:** если между продавцом и покупателем (победитель аукциона либо единственный участник, согласившийся приобрести предмет аукциона по начальной цене, увеличенной на 5 %) в течение срока, установленного для подписания договора купли-продажи, не достигнута договоренность по срокам и о порядке оплаты за предмет аукциона, такая оплата должна быть произведена в течение **30 календарных дней** после заключения договора купли-продажи

**Порядок проведения электронных торгов, критерии выявления победителя торгов, порядок оформления участия в торгах и результатов торгов установлены регламентом электронной торговой площадки «ИПМ-Торги», размещенным по адресу: www.ipmtorgi.by**

Победитель электронных торгов либо единственный участник электронных торгов, согласившийся повысить начальную цену предмета электронных торгов на 5 %, обязан возместить организатору торгов и продавцу затраты на их проведение и оплатить вознаграждение организатору торгов в размере **4 %** от цены продажи лота в течение **3 дней** после проведения электронных торгов

Организатор аукциона имеет право снять предмет аукциона с торгов в любое время до объявления его проданным без объяснения причин снятия

Предыдущее извещение о проведении электронных торгов опубликовано в газете «Звязда» от 24.08.2023

**Дата и время начала и окончания электронных торгов: 05.10.2023** с **11.00** до **12.00**.
Торги продлеваются на 10 минут с момента подачи ставки в случае, если ставка поступила менее чем за 10 минут до окончания торгов

**Дата, место и время окончания приема документов:** заявки на участие в электронных торгах принимаются по **04.10.2023 до 17.00** на ЭТП «ИПМ-Торги» по адресу www.ipmtorgi.by

| Контактные данные | Тел.: +375 17-280-36-37; +375 29-317-95-42. E-mail: auction@cpo.by |
|---|---|

---

**РУП «ИНСТИТУТ НЕДВИЖИМОСТИ И ОЦЕНКИ»**
(Организатор аукциона)
извещает о проведении повторного открытого аукциона по продажи имущества
**ОАО «Швейная фирма «Юнона»**
(Продавец)

Аукцион состоится **04.10.2023** в **11.00** по адресу: г. Минск, ул. Комсомольская, д. 11, 3-й этаж, каб. 4.

**Лот № 1:**

## ДВУХЭТАЖНОЕ КИРПИЧНОЕ ЗДАНИЕ СТОЛОВОЙ И АХК,

**инв. № 630/С-18634, 1416,9 кв. м.**

Адрес: Минская обл., Молодечненский р-н, г. Молодечно, ул. Великий Гостинец, 40.

Земельный участок 642000000003000290, 1,7667 га, право постоянного пользования, на земельном участке расположены иные объекты недвижимости.

Начальная цена с учетом НДС 20 % – 540 000,00 руб.
Задаток – 54 000,00 руб. Шаг аукциона – 5 %.

Порядок оформления участия в аукционе, порядок его проведения, а также определения лица, выигравшего аукцион, содержатся в информации о проведении аукциона, опубликованной на сайте Организатора аукциона – ino.by. Задаток перечисляется на р/с BY85BAPB 30127802900100000000 в ОАО «Белагропромбанк», BIC BAPBBY2X. Получатель – РУП «Институт недвижимости и оценки», УНП 190055182.

Окончание приема заявлений и задатка – **02.10.2023 в 11.00**.

**Организатор аукциона:**
**220030, г. Минск, ул. Комсомольская, 11, пом. 9,**
**☎ 8 (017) 324-70-57, 8 (029) 356-90-03, 8 (029) 550-09-52**
**• www.ino.by • e-mail: torgi@ino.by**
УНП 190055182

---

# ООО «Фрондера» извещает о проведении публичных торгов в форме открытого аукциона по продаже имущества ОАО «ПМК № 187»

| Лот | Наименование | Начальная цена с учетом НДС 20 %, бел. руб. | Задаток, бел. руб. | Шаг аукциона, бел. руб. |
|---|---|---|---|---|
| 1 | Багор пожарный, инв. № 909; Огнетушитель ОП-3, инв. № 1473; Огнетушитель ОП-4, инв. № 2239; Багор пожарный, инв. № 1184; Багор пожарный (2 шт.), инв. № 1185; Лом пожарный, инв. № 968; Ящик под песок, инв. № 100127829; Щит пожарный зак. нав., инв. № 926. | 77,47 | 7,75 | 3,87 |
| 2 | 8ПБ 13-1 (15 шт.), инв. № 1334; 8ПБ 16-1, инв. № 100127044; 8ПБ 19-3 (2 шт.), инв. 100127074; 9ПБ13-37 (7 шт.), инв. № 1067 | 55,10 | 5,51 | 2,76 |
| 3 | Рукав 32х43-1,6 (10 м.п.), инв. № 100131851; Рукав 38х55-3,92 ТУ 38 (60 м.п.), инв. 100131856 | 495,60 | 49,56 | 24,78 |
| 4 | Провод ПНСВ 1*1,2 (330 м), инв. № 8880; Прожектор РО-250 (4 шт.), инв. № 8364; Прожектор AYIA 250W (3 шт.), инв. № 100126995; Эл. вентилятор (2 шт.), инв. № 100128625 | 368,34 | 36,83 | 18,42 |
| 5 | Строп 4СК-5,0/5000, инв. № 100126359; Строп 4СК-5,0/5250, инв. № 1501; Стропа 2СК-5,0/5250, инв. № 5792; Ящик каменщика ЯР-1,000 (2 шт.), инв. № 100126451 | 391,44 | 39,14 | 19,57 |
| 6 | Жалюзи (директор) 6,5 кв. м, инв. № 7723; Ковер 3*4 (директор), инв. № 7721; Печь микроволновая Горизонт, инв. № 8070; Стул ISO BLACK 19 С-38 (2 шт.), инв. № 7667; Стул «Гольф», инв. 77563; Стол П232.41, инв. № 77562 | 223,23 | 22,32 | 11,16 |
| 7 | ВБ 2-28Н лев., инв. № 8775; Ворота металлические, инв. № 100132829; ДВ1ДЧ 23 21-10, инв. № 857; КСф 10-9, инв. № 1649; КСф 15,6, инв. № 100131381; ПН 20м, инв. № 1226; Профиль прозрачный по 2,1м (30 шт), инв. № 100128947; Щиты из досок (8 шт.), инв. № 100132605; Щиты из фанеры (6,967 кв. м), инв. № 100130405; Печь дровяная, инв. № 7056 | 418,85 | 41,89 | 20,94 |
| 8 | Беседка для курения 1595914 (1. Шифер 3 стандартных листа; 2. Отлив металлический (мягкий) 2,8 м; 3. Доски (2,8 м – 3 шт., 1,15 м – 7 шт., 1,2 м – 4 шт., 2,2 м – 2 шт.); 4. Брусы 2,8 м – 2 шт.; 5. Щиты (прямоугольные 1,4х1,05 – 2 шт., треугольные 1х0,35 – 2 шт., 1,05х0,85 – 2 шт.), инв. № 6294 | 52,92 | 5,29 | 2,65 |
| 9 | Строп ГУИЛ 484144.010-03,15 (2 шт.), инв. № 100128237 | 36,96 | 3,70 | 1,85 |
| 10 | Шкаф ЩР 11-8-4 (1 шт.), инв. 100129045 | 495,60 | 49,56 | 24,78 |
| 11 | Экскаватор ЕК-14-20, 2009 г.в., двигатель Д-245, дизель, мкпп, з.н. 3996, цвет желтый, пробег 3,6 т.км | 11052,00 | 1105,20 | 552,60 |
| 12 | 1. Системный блок AMD 1,93 Ггц ОЗУ 512 Мб HDD 512 Гб DVD; 2. Системный блок AMD Athlon 2 2,7 Ггц ОЗУ 1 Гб HDD 80 Гб DVD; 3. Системный блок Pentium Dual 2,5 Ггц ОЗУ 2 Гб HDD 150 Гб DVD; 4. Системный блок Pentium Dual 2,5 Ггц ОЗУ 1,93 Гб HDD 320 Гб CD R; 5. Системный блок AMD Athlon 2 2,7 Ггц ОЗУ 1 Гб HDD 250 Гб, DVD; 6. Монитор FLATRON L1718S-SN; 7. Монитор FLATRON L1719S; 8. Монитор FLATRON L1742S; 9. Монитор FLATRON L1750U; 10. Монитор FLATRON L1751SQ; 11. Монитор FLATRON L1750SQ; 12. Принтер XEROX PHASER 3117; 13. Принтер XEROX PHASER 3117; 14. Принтер XEROX PHASER 3117; 15. Принтер SAMSUNG ML2010PR; 16. Принтер XEROX PHASER 3122 | 333,55 | 33,36 | 16,68 |
| 13 | 1. Мини АТС, aria soho Digital Hybrid PABXforZOHO; 2. Набор мебели «Виктория Люкс 5»; 3. Устройство термопереплета UNIBIND XU 138; 4. Факсимильный аппарат Panasonic KX-FT 982RU; 5. Антенна СА-600, цифровой спутниковый ресивер GS 7300 | 246,60 | 24,66 | 12,33 |
| 14 | 1. Подмости инвент. Шарн.-панельн. ПШ-000 А (с настилом); 2. Сейф металлический; 3. Шкаф металлический для документов; 4. Шкаф металлический для одежды; 5. Бетоносмеситель, BWE 250K; 6. Бункер БП – 1,0 | 1008,97 | 100,90 | 50,45 |
| 15 | Отделочная станция 2М359 | 1399,32 | 139,93 | 69,97 |
| 16 | Станок ПРО-10 (правильно-отрезной станок) | 585,30 | 58,53 | 29,27 |
| 17 | Установка пуско-зарядная ENERGY1000 START 230-400 | 355,23 | 35,52 | 17,76 |
| 18 | 1. Захват 6 м; 2. Захват ГУИЛ.484135.009-001 | 984,00 | 98,40 | 49,20 |

В отношении лотов №№ 1–10 проводятся четвертые повторные торги. **Стоимость снижена на 40 %.** Ранее объявление размещалось в газете «Звязда» № 98 (29978) от 25.05.2023, стр. 10, № 131 (30011) от 11.07.2023, стр. 4, № 150 (30030) от 05.08.2023, стр. 10, № 161 (30041) от 22.08.2023, стр.6.
В отношении лотов №№ 11–18 проводятся седьмые повторные торги. **Стоимость снижена на 70 %.** Ранее объявление размещалось в газете «Звязда» № 55 (29935) от 23.03.2023, стр. 11, № 87 (29967) от 10.05.2023, стр. 6, № 98 (29978) от 25.05.2023, стр. 10, № 112 (29992) от 14.06.2023, стр. 15, № 131 (30011) от 11.07.2023, стр. 4, № 150 (30030) от 05.08.2023, стр. 10, № 161 (30041) от 22.08.2023, стр. 6

**Местонахождение лотов №№ 1–18:** Минская область, г. Молодечно, ул. Т. Дудко, д. 10

| Дата и время проведения торгов | **28 сентября 2023 года в 12.00 (регистрация – с 11.30 до 11.55)** по адресу: г. Минск, ул. Мележа, 1, оф. 1127 |
|---|---|
| Срок приема заявлений и внесения суммы задатка | **с 10.00 15 сентября 2023 года до 16.00 26 сентября 2023 года** |

**Условия для участия в торгах:**
1. До подачи заявления необходимо внести задаток на р/с **BY36ALFA 30122215570040270000**, код банка ALFABY2X, УНП 192789344. Получатель – ООО «Фрондера», назначение платежа: OTHR 40901. Задаток для участия в торгах по Лоту __, ОАО «ПМК № 187», проводимых 28.09.2023.
2. Заявление на участие (на каждый лот отдельное) и необходимые документы (соглашение о правах и обязанностях сторон в 2-х экземплярах (на каждый лот отдельное), копия платежного поручения о перечислении задатка, копия паспорта (стр. 31–33, действующая прописка); копия свидетельства о государственной регистрации – для ИП и юр. лица; документ, подтверждающий полномочия руководителя или представителя юр. лица, копия Устава – для юр. лица) принимаются в рабочие дни с 10.00 до 18.00 по адресу: г. Минск, ул. Мележа, 1, оф. 1127. Документы могут подаваться посредством направления почтой (220113, г. Минск, а/я 524) или личной подачи. Заявления, поступившие после установленного срока, не рассматриваются. Сроком поступления заявления является дата и время получения организатором торгов оригинала заявления на участие в аукционе и полного пакета прилагаемых документов (в случае направления почтой – дата и время поступления документов на абонентский ящик организатора торгов).
3. К участию в торгах допускаются лица, подавшие организатору торгов в указанный в извещении о проведении торгов срок заявление с приложением необходимых документов и зарегистрированные в журнале регистрации на участие в торгах. Победителем аукциона признается участник, предложивший в ходе торгов наивысшую цену. Результаты торгов оформляются протоколом в день проведения торгов.
4. В случае если аукцион признан несостоявшимся в силу того, что заявление на участие в нем подано только одним участником или для участия в нем явился только один участник, при согласии этого участника приобрести предмет торгов по начальной цене, увеличенной на 5 %, комиссия в день проведения аукциона оформляет протокол о продаже предмета торгов этому участнику аукциона.
5. Победитель аукциона (Претендент на покупку) обязан возместить Организатору аукциона стоимость затрат на организацию и проведение открытого аукциона (вознаграждение аукциониста и затраты по размещению публикации в газете) на основании счета-фактуры и акта в течение 5 (пяти) календарных дней со дня проведения аукциона.
**Вознаграждение аукциониста – 7 % от конечной цены предмета торгов.**
Победитель аукциона (Претендент на покупку) должен подписать с Продавцом договор купли-продажи предмета торгов после возмещения затрат на организацию и проведение аукциона в течение 15 (пятнадцати) рабочих дней с момента подписания протокола о результатах торгов. Оплата приобретенного предмета торгов должна быть произведена в полном объеме не позднее 15 (пятнадцати) рабочих дней со дня проведения торгов.
6. Подробнее с правилами проведения торгов можно ознакомиться в разделе «Ликвидация» на сайте https://orgtorg.by/info/.
7. Все желающие могут предварительно ознакомиться с предметом торгов. Контактное лицо для осмотра предмета торгов: **Сергей Владимирович, +375296109357.**
8. Организация и проведение аукциона осуществляются на основании норм положения «О порядке продажи имущества ликвидируемого юридического лица с публичных торгов», утвержденного постановлением Совета Министров Республики Беларусь от 08.01.2013 № 16.

| Информация о продавце | **ОАО «Передвижная механизированная колонна № 187», в лице ликвидатора – ООО «КАНО», тел.: 80173958917; +375293928906 (222310, Минская обл., г. Молодечно, ул. Тамары Дудко, 10)** |
|---|---|
| Организатор аукциона | **ООО «Фрондера» 220113, г. Минск, ул. Мележа, 1, оф. 1127: ☎ 8 (029) 308 28 97 • e-mail: info.torgi@orgtorg.by • сайт https://orgtorg.by • telegram https://t.me/orgtorg** |

---

ООО «Деловая оценка» (организатор аукциона) по поручению ОАО «Табаквинторг» (продавец) извещает о проведении **26 сентября 2023 года** повторного открытого аукциона по продаже имущества в 11.00 по адресу: г. Гомель, ул. Жарковского, д. 24, каб. 3-2

**ЛОТ № 1:** Изолированное помещение с инв. № 300/D-678 площадью 960,7 кв. м, назначение – торговое помещение, наименование – торговое помещение, расположенное на земельном участке с кадастровым номером 340100000001000921, площадь 0,1871 га (доля в праве 37/250); назначение – земельный участок для эксплуатации и обслуживания многоквартирных жилых домов, встроенных изолированных помещений, не относящихся к жилищному фонду.
**Адрес:** Гомельская обл., г. Гомель, ул. Привокзальная, 2А-109

**Начальная цена** с НДС**: 1 111 800,00** бел. руб.
**Задаток (5 %)** с НДС**: 55 590,00** бел. руб.

**Заключены договоры аренды с:** РУП «Фармация» – до 24.09.2024 г.; ОАО «Белинвест Банк» – до 01.10.2023 г.; ООО «Городская сеть терминалов» – до 11.11.2023 г.; ИП Мишанина М.Н. – до 31.12.2023 г., ООО «ЕВРОТОРГ» – до 26.04.2027 г., ИП Стравинская-Халилзада – до 31.12.2024 г.

**Продавец: ОАО «Табаквинторг»**, г. Гомель, ул. Могилевская, 1а. Конт. тел.: 25-26-46; +375 44 599-02-90.

**Шаг аукциона – 5% от предыдущей названной цены продажи предмета аукциона.**

**Для участия в аукционе необходимо:**

**1.** Оплатить задаток на расчетный счет **Продавца ОАО «Табаквинторг»: р/с BY44PJCB30124055581000000933 ОАО «Приорбанк» (г. Гомель, ул. Красноармейская, 3а), БИК PJCBBY2X, УНП 400078357.**

**2.** Подать заявление организатору аукциона по установленной форме с приложением необходимых документов по адресу: г. Гомель, ул. Жарковского, д. 24, каб. 3-2, в рабочие дни с **10.00 до 13.00** и с **14.00 до 17.00** от даты опубликования настоящего извещения.

**Прием заявлений заканчивается 25.09.2023 г. в 16.00.**

Порядок участия и проведения аукциона с перечнем необходимых документов опубликован на сайте www.deloocenka.by.

**Организатор аукциона вправе отказаться от проведения аукциона в любое время, но не позднее чем за 3 (три) дня до его проведения.** Единственный участник имеет право приобрести лот с шагом **5 %.** Победителем торгов будет признан участник, предложивший более высокую цену. Лицо, являющееся победителем торгов, обязано: подписать протокол о результатах аукциона; заключить договор купли-продажи в течение **10 (десяти)** календарных дней с момента подписания протокола; оплатить предмет торгов **тремя равными долями** каждые **15 (пятнадцать)** календарных дней со дня заключения договора купли-продажи. Возместить затраты на организацию и проведение аукциона и оплатить вознаграждение организатору торгов в размере 1,0 % в течение **5 (пяти) рабочих дней** с момента подписания протокола. Задатки, уплаченные участниками аукциона, ставшими победителями, будут учтены в счет окончательной стоимости предмета оценки. Проводится аукцион в соответствии с Положением Общества с ограниченной ответственностью «Деловая оценка» о порядке организации и проведения аукционов по продаже имущества и права на заключение договоров аренды нежилых помещений (их части).

**Конт. тел. организатора аукциона:**
**+375 (232) 34-62-36, +375 (44) 750-40-03, +375 (29) 303-30-62.**

## ИЗВЕЩЕНИЕ
## о проведении открытого аукциона по продаже не завершенных строительством незаконсервированных жилых домов, в том числе не завершенных строительством жилых домов, сроки консервации и завершения строительства которых истекли, с одновременной продажей земельного участка в частную собственность

**Организатор:** государственное предприятие «Витебский областной центр маркетинга», 210015, г. Витебск, проезд Гоголя, дом 5, тел.: (0212) 24-63-12, (029) 510-07-63, e-mail: vcm74@mail.ru; www.marketvit.by.

**Лот № 1.** Не завершенный строительством законсервированный жилой дом (срок консервации истек) с инв. № 203/U-50902 (фундамент – фундаментные блоки, площадь застройки – 81 кв. м, процент готовности – 10 %) и земельный участок с кадастровым № 225883705101000029 площадью 0,2500 га в частную собственность для строительства и обслуживания одноквартирного жилого дома по адресу: Витебская обл., Шумилинский р-н, Николаевский с/с, д. Ерашово, 35. Ограничения: водоохранные зоны водных объектов вне прибрежных полос (р. Сечна).

**Начальная цена предмета аукциона** (в т. ч. не завершенный строительством жилой дом / зем. участок): **13 057,75** (11732,75/1325,00) бел. руб.

**Задаток:** 1305,77 бел. руб. Удельный вес стоимости не завершенного строительством жилого дома в начальной цене предмета аукциона – 89,85 %.

**Дата, время и место проведения аукциона: 17.10.2023 в 15.00** по адресу: Витебская обл., г. Витебск, проезд Гоголя, д. 5, ККУП «Витебский областной центр маркетинга». Срок внесения задатка и приема документов: с 8.30 18.09.2023 до 13.00 16.10.2023. Заявления на участие в аукционе со всеми необходимыми документами принимаются в рабочие дни с 8.30 до 17.30 по адресу: г. Витебск, проезд Гоголя, д. 5 в ККУП «Витебский областной центр маркетинга». **Задаток перечисляется на р/с: BY97 AKBB 3604 3310 5500 0200 0000 в ОАО «АСБ Беларусбанк» БИК AKBBBY2X, УНП 300988841, код операции 40901. Получатель платежа: Николаевский сельисполком. Условия для победителя аукциона либо претендента на покупку**: в течение 10 рабочих дней со дня утверждения в установленном порядке протокола о результатах аукциона либо после признания аукциона несостоявшимся: внести плату за предмет аукциона, возместить затраты на организацию и проведение аукциона, в т. ч. расходы, связанные с изготовлением и предоставлением документации, необходимой для проведения аукциона; обратиться за государственной регистрацией прав, ограничений (обременений) прав на земельный участок в течение двух месяцев со дня утверждения в установленном порядке протокола аукциона либо признания аукциона несостоявшимся в организацию по государственной регистрации недвижимого имущества, прав на него и сделок с ним; получить в установленном порядке разрешение на проведение проектно-изыскательских работ и строительство объекта; разработать проект на строительство объекта в срок, не превышающий 6 месяцев с даты осуществления государственной регистрации права на земельный участок; к строительству жилого дома приступить после согласования в установленном порядке проектной документации; осуществить возведение жилого дома в сроки, установленные Указом Президента Республики Беларусь от 07.02.2006 № 87. **Назначение земельного участка** в соответствии с единой классификацией назначения объектов недвижимого имущества: 1 09 02 – земельный участок для размещения объектов усадебной застройки (строительства и обслуживания одноквартирного (блокированного) жилого дома, обслуживания зарегистрированной организацией по государственной регистрации недвижимого имущества, прав на него и сделок с ним квартиры в блокированном жилом доме). Условия инженерного развития инфраструктуры застраиваемой территории устанавливаются проектной документацией.

**Аукцион проводится в порядке, установленном Положением о порядке продажи не завершенных строительством незаконсервированных жилых домов, дач с публичных торгов, утвержденным Постановлением Совета Министров Республики Беларусь от 23.03.2018 № 220.** Для участия в аукционе приглашаются граждане РБ, консолидированные участники (двое и более граждан РБ), которые в установленный в извещении срок подают заявление об участии в аукционе с указанием предмета аукциона, представляют документ, подтверждающий внесение суммы задатка на текущий (расчетный) банковский счет, указанный в извещении, с отметкой банка, заключают с организатором аукциона соглашение о правах, обязанностях и ответственности сторон в процессе подготовки и проведения аукциона. Представляются: гражданином РБ – копия документа, удостоверяющего личность без нотариального засвидетельствования; представителем гражданина РБ – доверенность, оформленная в соответствии с требованиями законодательства; консолидированными участниками – оригинал и копия договора о совместном участии в аукционе и доверенность. Аукцион состоится при наличии не менее 2 участников в отношении каждого предмета аукциона. Победитель аукциона – участник, предложивший наибольшую цену. Затраты на организацию и проведение аукциона, в т. ч. расходы, связанные с изготовлением документации, необходимой для его проведения, перечисляются на р/с, указанный в протоколе аукциона. Информация об окончательных суммах затрат на организацию и проведение аукциона, в том числе расходах, связанных с изготовлением и представлением участникам аукциона документации, необходимой для его проведения, письменно доводится до сведения участников до начала проведения аукциона. Всем участникам предоставляется право ознакомления с документацией (тел.: (0212) 24-63-12, (029) 510-07-63), а также возможность осмотра на местности предмета аукциона. Конт. тел. (29) 2186868.

## ООО «СпецРеализация» объявляет о проведении третьих повторных открытых торгов в форме аукциона по продаже имущества ликвидируемого юридического лица – ООО «Кико Интернешнл»
(УНП 100069536, г. Минск, ул. Я. Коласа, 37, пом. 16, офис 5).

**Дата и время проведения торгов: 26 сентября 2023 года. Начало – 10.00. Заявки принимаются с 15 сентября 2023 года по 24 сентября 2023 года.**
***Место проведения торгов:*** Минск, просп. Победителей, 31-1, конференц-зал ОАО «Гостиница Планета».
***Организатор торгов:*** ООО «СпецРеализация» (УНП 691842036, Минская обл., Минский р-н, Новодворский с/с, д. Большое Стиклево, д. 40, корп. 2, пом. 23, каб. 23-5), тел. 8 (029) 684-71-76.
***Продавец:*** **ООО «Кико Интернешнл» (УНП 100069536)** в лице ликвидатора – директора Частного унитарного предприятия по оказанию услуг «ПАКУМ» Тимофеева Ю.К.

| № лота | Наименование лота | Начальная цена, руб. с учетом НДС | Шаг торгов | Задаток |
|---|---|---|---|---|
| 1 | Торговое оборудование и мебель в составе: | 11 000,00 | 5 % | 2 % |
| 1.1 | Торговое оборудование | | | |
| 1.2 | Торговое оборудование | | | |
| 1.3 | Световое оборудование ORIGI LED (10 шт.) | | | |
| 1.4 | ROUDI LED Eco 35W/830 60* black (встраиваемый светильник) | | | |
| 1.5 | ROUDI LED Eco 35W/830 60* black (встраиваемый светильник) | | | |
| 1.6 | Противокражная система | | | |
| 1.7 | Знак «Levi's» световой двухсторонний | | | |
| 1.8 | Знак «Levi's» световой односторонний | | | |
| 1.9 | Витринная панель | | | |
| 1.10 | Кресло поворотное BONN RD-900 | | | |
| 1.11 | Видеорегистратор 1HDD (5-in-1) XVRHCEDA420 | | | |
| 1.12 | Кресло поворотное BONN KD TILT PL35 ECO-90 | | | |
| 1.13 | Стеллаж офисный 1 | | | |
| 1.14 | Стеллаж офисный 2 | | | |
| 1.15 | Стеллаж офисный 3 | | | |
| 1.16 | Вывеска | | | |
| 1.17 | Кресло поворотное BONN RD-900 | | | |
| 1.18 | Стол из оргстекла TBL-9-ACR | | | |
| 1.19 | Стол из оргстекла TBL-9-ACR | | | |
| 1.20 | TURN LED mini Eco 35W/830 36* black (встраиваемый выдвижной светильник) | | | |
| 1.21 | TURN LED mini Eco 35W/830 36* black (встраиваемый выдвижной светильник) | | | |
| 1.22 | TURN LED mini Eco 35W/830 36* black (встраиваемый выдвижной светильник) | | | |
| 1.23 | Система крепления светильников | | | |
| 1.24 | Вывеска 501 большая | | | |

Для участия в торгах необходимо:

1. в срок **до 15.00 24 сентября 2023 года** перечислить задаток по выбранному лоту на р/с BY98PJCB30123042861000000933 в ОАО «Приорбанк», код PJCBBY2X, УНП 691842036, получатель – ООО «СпецРеализация»;

2. подать организатору торгов в срок с даты опубликования **до 16.00 24 сентября 2023 года** заявление на участие в торгах с приложением документов в соответствии с «Положением о порядке продажи имущества ликвидируемого юридического лица с публичных торгов», утвержденным Постановлением Совета Министров Республики Беларусь от 08.01.2013 № 16 (ред. от 12.07.2013), заключить с организатором торгов договор о задатке, заключить с организатором торгов соглашение о правах, обязанностях и ответственности сторон в процессе подготовки и проведения аукциона, заключить с организатором торгов соглашение об оплате вознаграждения организатора торгов (соглашение о выплате аукционного сбора).

**Место приема заявлений – г. Минск, ул. Нарочанская, д. 11-2, пом. 406; время с 9.00 до 16.00 в рабочие дни.**

**Телефон для ознакомления и осмотра лота в рабочие дни: +375296847176 Яскевич Дмитрий Васильевич.**

3. в день проведения торгов перед их началом участники обязаны зарегистрироваться у организатора торгов и получить аукционные (конкурсные) номера в месте проведения аукциона.

Торги проходят в форме открытого аукциона с условиями на повышение начальной цены. Торги проводит аукционист, определенный организатором торгов. В процессе торгов начальная цена повышается аукционистом до тех пор, пока только один участник согласится приобрести предмет торгов. Данный участник объявляется победителем торгов, а наивысшая цена (цена продажи) фиксируется в протоколе о результатах торгов.

Организатор открытых торгов после опубликования извещения о проведении торгов вправе отказаться от их проведения в любое время, но не позднее чем за три рабочих дня до наступления даты проведения торгов. Торги проводятся при наличии не менее двух допущенных к участию в них участников. Победителем торгов признается лицо, предложившее наиболее высокую цену за предмет аукциона.

Участнику, не выигравшему торги, задаток возвращается в течение 5 рабочих дней со дня проведения торгов. Победителю торгов задаток не возвращается и учитывается при окончательных расчетах за приобретаемый предмет торгов.

Торги по конкретному предмету торгов признаются несостоявшимися в случае, если:

- заявление подано только одним участником, или для участия в торгах явился только один участник;
- для участия в торгах не было подано ни одного заявления, или ни один из участников не явился.

В случае если торги признаны несостоявшимися в силу того, что заявление на участие в них подано только одним участником или для участия в них явился только один участник, предмет аукциона продается единственному участнику при его согласии по начальной цене, увеличенной на 5 процентов.

Победитель торгов, единственный участник несостоявшегося аукциона, выразивший согласие на приобретение предмета торгов по начальной цене, увеличенной на 5 процентов, обязан возместить затраты на организацию и проведение торгов, а также выплатить вознаграждение организатору торгов (аукционный сбор) в течение 5 дней со дня их проведения. Победитель торгов, единственный участник несостоявшегося аукциона, выразивший согласие на приобретение предмета торгов по начальной цене, увеличенной на 5 процентов, в день проведения торгов обязан подписать протокол о результатах торгов. Между продавцом и победителем торгов в течение 15 дней со дня проведения торгов заключается договор купли-продажи.

Оплата стоимости приобретенного имущества осуществляется победителем торгов, единственным участником несостоявшихся торгов, выразившим согласие на приобретение предмета торгов по начальной цене, увеличенной на 5 процентов, в порядке, предусмотренном в договоре купли-продажи, но не позднее 30 дней со дня проведения торгов, если иной срок не установлен ликвидационной комиссией (ликвидатором).

Сведения о предыдущих торгах: РИУ «Издательский дом «Звязда», номер газеты 44 (29924) за 07.03.2023. РИУ «Издательский дом «Звязда», номер газеты 73 (29953) за 18.04.2023. РИУ «Издательский дом «Звязда», номер газеты 116 (29996) за 20.06.2023

### УВЕДОМЛЕНИЕ

**Наблюдательный совет ОАО «УНИВЕРСАМ ФРУНЗЕНСКИЙ»**

**сообщает о проведении внеочередного Общего собрания акционеров, которое состоится 16 октября 2023 года в 13.30 со следующей повесткой дня:**

1. О доизбрании члена наблюдательного совета ОАО «УНИВЕРСАМ ФРУНЗЕНСКИЙ».

Собрание состоится по адресу**: г. Минск, ул. Сурганова, 50, торговый центр «РИГА».**

Регистрация акционеров (их представителей) будет проводиться в день собрания с 13.00 до 13.30.

При регистрации акционеры обязаны предъявить документ, удостоверяющий личность; представитель акционера — доверенность и документ, удостоверяющий личность.

*Наблюдательный совет ОАО «УНИВЕРСАМ ФРУНЗЕНСКИЙ»*

УНП 100135329

### УВЕДОМЛЕНИЕ

**Наблюдательный совет ОАО «УНИВЕРСАМ РИГА»**

**сообщает о проведении внеочередного Общего собрания акционеров, которое состоится 16 октября 2023 года в 13.00 со следующей повесткой дня:**

**1.** О доизбрании члена наблюдательного совета ОАО «УНИВЕРСАМ РИГА».

Собрание состоится по адресу**: г. Минск, ул. Сурганова, 50, торговый центр «РИГА».**

Регистрация акционеров (их представителей) будет проводиться в день собрания с 12.30 до 13.00.

При регистрации акционеры обязаны предъявить документ, удостоверяющий личность; представитель акционера — доверенность и документ, удостоверяющий личность.

*Наблюдательный совет ОАО «УНИВЕРСАМ РИГА»*

УНП 100299678

## РУП «ТОРГОВЫЙ ДОМ «ВОСТОЧНЫЙ»
### извещает о проведении 19.10.2023 открытого аукциона по продаже недвижимого имущества, изъятого, арестованного или обращенного в доход государства

**Лот № 1.** 1/2 доли в праве собственности на капитальное строение с инв. № 600/С-141293 (назначение – здание одноквартирного жилого дома, наименование – жилой дом) и 1/2 доли в праве собственности на земельный участок с кадастровым номером 623684305601000046. Расположено по адресу: Минский район, Новодворский с/с, аг. Новый двор, ул. Молодежная, 37. **Начальная цена продажи – 213 300,00 бел. руб., задаток – 21 330,00 бел. руб. Шаг аукциона – 5 %.**

**Лот № 2.** 1/2 доли в праве собственности на изолированное помещение с инв. № 500/D-230247 (назначение – квартира, наименование – квартира 105), площадью 61,2 кв. м, расположено по адресу: г. Минск, ул. Ландера, 34-105. **Начальная цена продажи – 73 620,00 бел. руб., задаток – 7 362,00 бел. руб. Шаг аукциона – 5 %.**

**Лот № 3.** 1/2 доли в праве собственности на капитальное строение с инв. № 600/С-55736 (наименование – здание одноквартирного жилого дома), общей площадью 74,5 кв. м, расположенное на земельном участке с кадастровым номером 623684307601000019 по адресу: Минская обл., Минский р-н, Новодворский с/с, д. Цесино, д. 19А. **Начальная цена продажи – 37 530,00 бел. руб., задаток – 3 753,00 бел. руб. Шаг аукциона – 5 %.**

**Лот № 4.** Изолированное помещение с инвентарным номером 640/D-89482, расположенное по адресу: Республика Беларусь, Минская обл., Слуцкий р-н, г. Слуцк, ул. Ленина, 120-7, площадь – 200,4 кв. м, наименование – административное помещение, назначение – административное помещение. Расположено в капитальном строении с инвентарным номером 640/С-27639 на земельном участке площадью 0,1294 га с кадастровым номером 624650100001006194 (право аренды), доля в праве – 13/50. Ограничений, обременений нет. **Начальная цена продажи – 145 800,00 бел. руб., задаток – 14 580,00 бел. руб. Шаг аукциона – 5 %.**

**Лот № 5.** 1/2 доли в праве собственности на земельный участок с кадастровым номером 624487605601000082 (целевое назначение – ведение личного подсобного хозяйства), площадью 0,1028 га, расположенный по адресу: Минская обл., Пуховичский район, Блужский с/с, д. Орешковичи**. Начальная цена продажи – 520,00 бел. руб., задаток – 52,00 бел. руб. Шаг аукциона – 5 %.**

**Лот № 6.** Объект недвижимости в составе:

1/2 доли в вправе собственности на капитальное строение с инвентарным номером 602/С-21518, расположенного на земельном участке с кадастровым номером 624487605601000008 (назначение – здание одноквартирного жилого дома, наименование – жилой дом), общей площадью – 43,9 кв. м, с составными частями и принадлежностями: бревенчатый обшитый жилой дом с двумя верандами, восемью сараями, уборной, предбанником, баней, колодцем, расположенное по адресу: Минская обл., Пуховичский район, Блужский с/с, д. Орешковичи, ул. Центральная, 40;

1/2 доли в праве собственности на земельный участок с кадастровым номером 624487605601000008 (целевое назначение – строительство и обслуживание жилого дома в д. Орешковичи), площадью 0,2500 га, расположенное по адресу: Минская обл., Пуховичский район, Блужский с/с, д. Орешковичи, ул. Центральная, д. 40. **Начальная цена продажи – 8 070,00 бел. руб., задаток – 807,00 бел. руб. Шаг аукциона – 5 %.**

**Лот № 7.** Земельный участок с кадастровым номером 623883000043000051, площадь 0,102 га, назначение – земельный участок для ведения коллективного садоводства, расположенный по адресу: Минская обл., Молодечненский р-н, Олехновичский с/с, СТ «Ветеран-7», У-68. **Начальная цена продажи – 6 619,80 бел. руб., задаток – 661,98 бел. руб. Шаг аукциона – 5 %.**

**Лот № 8.** Земельный участок с кадастровым номером 624485200002000154 площадью 0,0400 га, расположенный по адресу: Минская обл., Пуховичский р-н, СТ «Веленский Ветеран». Целевое назначение**:** земельный участок для коллективного садоводства. **Начальная цена продажи – 724,00 бел. руб., задаток – 72,40 бел. руб. Шаг аукциона – 5 %.**

**Лот № 9.** Капитальное строение (здание) с инвентарным номером 441/С-40, расположенное на земельном участке с кадастровым номером 422950100000000115 по адресу: Гродненская обл., Ивьевский р-н, М-6, 92-й км, 4, АЗС. Назначение – здание специализированное для ремонта и (или) технического обслуживания автомобилей (в т. ч. автомобильные заправочные, зарядные и газонаполнительные станции); наименование – здание АЗС с подземными резервуарами и инженерными коммуникациями; площадью 20,7 м². **Начальная цена продажи – 21 945,60 бел. руб., задаток – 2 194,56 бел. руб. Шаг аукциона – 5 %.**

**Лот № 10 .** Капитальное строение с инвентарным номером 611/С-19580 (назначение – здание неустановленного назначения; наименование – лесопильный цех), площадью 483,1 кв. м; расположенное на земельном участке с кадастровым номером 620450100001000084 по адресу: Минская область, Березинский район, г. Березино, ул. Мультана, д. 106. Составные части и принадлежности отсутствуют. **Начальная цена продажи – 37 929,60 бел. руб., задаток – 3 792,96 бел. руб. Шаг аукциона – 5 %.**

**УСЛОВИЯ**

1. Победитель аукциона либо в случае, если заявление на участие в аукционе подано только одним участником, и он согласен приобрести Объект по начальной цене, увеличенной на 5 (пять) процентов (далее – Претендент на покупку), не позднее 3 (трех) рабочих дней со дня проведения аукциона на основании счета-фактуры возмещает затраты на организацию и проведение аукциона и оплачивает стоимость приобретенного объекта не позднее 20 (двадцати) рабочих дней со дня подписания протокола о результатах аукциона.

2. На Претендента на покупку распространяются правила и условия, установленные законодательством Республики Беларусь для победителя аукциона. Организация и проведение аукциона осуществляются в соответствии с действующим законодательством Республики Беларусь.

3. Порядок проведения аукциона, в том числе об оформлении участия в аукционе, указан на сайте konfiskat.by в разделе «Недвижимость».

**Аукцион состоится 19.10.2023 в 15.00 по адресу: г. Минск, ул. Уручская, 27, актовый зал.**

Заявление на участие с приложением необходимых документов, в том числе документа, подтверждающего внесение суммы задатка (задатков) **с отметкой банка**, принимаются по адресу: г. Минск, ул. Уручская, 27 в рабочие дни: пн. – чт. – с 09.00 до 13.00, с 14.00 до 17.00, пт. – с 09.00 до 13.00, с 14.00 до 15.00.

**Окончание приема заявлений – 16.10.2023 в 15.00.**

Задаток перечисляется на расчетный банковский счет Организатора аукциона: р/с BY53 AKBB 3012 0134 7111 1530 0000, БИК AKBBBY2X, ОАО «АСБ Беларусбанк» ЦБУ № 514, г. Минск, ул. Сурганова, 47а, получатель – РУП «Торговый дом «Восточный», УНП 101127633, ОКПО 37411910. Назначение платежа: задаток для участия в аукционе по продаже капитального строения (изолированного помещения), Лот №___, проводимом **19 октября 2023 года.**

**Лот может быть снят с аукциона Организатором по письменному указанию Департамента по гуманитарной деятельности Управления делами Президента Республики Беларусь в любое время до объявления его проданным.**

**Контакты организатора аукциона: +375 44 763 62 63; +375 17 395 95 21.**

# СЁННЯ

## Сонца

| | Усход | Захад | Даўжыня дня |
|---|---|---|---|
| Мінск — | 6.42 | 19.27 | 12.45 |
| Віцебск — | 6.30 | 19.17 | 12.47 |
| Магілёў — | 6.32 | 19.17 | 12.45 |
| Гомель — | 6.30 | 19.12 | 12.42 |
| Гродна — | 6.57 | 19.42 | 12.45 |
| Брэст — | 6.59 | 19.41 | 12.42 |

## Месяц

*Маладзік у 4.39.*
*Месяц у сузор'і Шаляў.*

## Імяніны

***Пр.*** *Ксеніі, Серафімы, Анатоля, Антона, Багдана, Васіля, Івана, Мікалая, Міхаіла, Уладзіміра.*
***К.*** *Альбіны, Кацярыны, Марыі, Мікіты.*

Фота Анатоля КЛЕШЧУКА.

# ЗАЎТРА

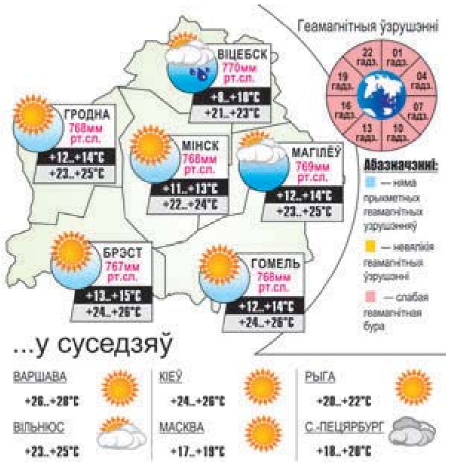


## Надвор'е

# У выхадныя зноў прыпячэ

### У нядзелю — да 28 цяпла

**Калі на працягу ўсяго дня ў чацвер нас турбавалі моцныя дажджы і навальніцы, то ўжо ў суботу зноў стане сонечна і пацяплее, паведамляюць спецыялісты Рэспубліканскага цэнтра па гідраметэаралогіі, кантролі радыеактыўнага забруджвання і маніторынгу навакольнага асяроддзя Мінпрыроды.**

Між іншым, у пятніцу яшчэ будзе пахмурна і сыра. У гэты дзень умовы надвор'я ў нашай краіне ў асноўным будзе вызначаць вобласць павышанага атмасфернага ціску, толькі ноччу і раніцай на ўсходняй палове адаб'ецца ўплыў франтальнага раздзелу, які ссоўваецца на Смаленскую вобласць Расіі. Чакаецца пераменная воблачнасць. Уначы і раніцай па ўсходняй палове краіны кароткачасовыя дажджы, месцамі навальніцы. Удзень пераважна без ападкаў. Ноччу і раніцай у асобных раёнах слабы туман. Вецер паўночны ўмераны, пры навальніцах парывісты. Тэмпература паветра мінімальная ночу ад 6 да 12 градусаў, па ўсходняй палове —13—15. Максімальная тэмпература паветра днём усталюецца ад 16 да 22 цяпла. Атмасферны ціск будзе інтэнсіўна расці.

У суботу і ў нядзелю надвор'е ў асноўным будзе вызначаць вобласць павышанага атмасфернага ціску, якая сфарміравалася ў прахалодным паветры. Толькі днём 17 верасня па захадзе краіны адаб'ецца ўплыў няўстойлівай паветранай масы, якая распаўсюдзілася з паўднёвага захаду Еўропы. Таму чакаецца пераменная воблачнасць. У суботу пераважна без ападкаў. Ноччу і раніцай у асобных раёнах слабы туман. Вецер няўстойлівы, слабы да ўмеранага. Тэмпература паветра ўначы 2—8 цяпла, па паўднёвым усходзе да 12 градусаў. Днём тэмпература пачне расці, чакаецца ад 17 да 24 цяпла.

У нядзелю пераважна без ападкаў, толькі днём месцамі па захадзе краіны кароткачасовыя дажджы, магчымы навальніцы. Ноччу і раніцай у асобных раёнах слабы туман. Вецер паўднёва-ўсходні, паўднёвы ўмераны, удзень парывісты. Тэмпература паветра ўначы 2—8 градусаў, месцамі, у асноўным па заходняй палове, да 11 цяпла. Днём стане ўжо значна цяплей, калі тэмпература павысіцца ад 20 градусаў па паўночным усходзе да 28 па паўднёвым захадзе краіны.

**Сяргей КУРКАЧ.**

## Даты | Падзеі | Людзі

### 15 ВЕРАСНЯ

*У краіне*

**1893** год — нарадзіўся (цяперашні Крычаўскі раён) Міхаіл Фёдаравіч Попель, генерал-маёр інтэнданцкай службы. У гады Вялікай Айчыннай вайны намеснік начальніка тылу Прыморскай арміі, Севастопальскага абарончага раёна, намеснік камандуючага арміяй па тыле. Удзельнік абароны Адэсы, Севастопаля, Сталінградскай бітвы, Берлінскай аперацыі.

**1898** год — нарадзіўся Мікалай Аляксандравіч Кавязін, беларускі рэжысёр, педагог, мастак, тэатральны дзеяч, заслужаны артыст Беларусі.

**1913** год — нарадзіўся Фёдар Спірыдонавіч Кузняцоў, адзін з арганізатараў і кіраўнікоў антыфашысцкага падполля і партызанскага руху ў Мінскай вобласці ў гады Вялікай Айчыннай вайны. У ліпені 1941-га арганізаваў і ўзначаліў падпольную арганізацыю ў паравозным дэпо, якая ўваходзіла ў Мінскае антыфашысцкае падполле. З красавіка 1942-га ў партызанах: намеснік камандзіра роты, камісар атрада «Мсцівец», у кастрычніку 1942-га — лютым 1944-га камісар брыгады «Народныя мсціўцы імя В. Т. Варанянскага». Аўтар успамінаў «Чыгуначнікі Мінска ў барацьбе супраць фашысцкіх акупантаў».

**1918** год — нарадзіўся Іван Аляксандравіч Салавей, беларускі жывапісец. Працаваў у галіне сюжэтна-тэматычнай карціны («Па пуцёўках камсамола», «Дзяўчаты», «Уборка ўраджаю» і іншае).

*У свеце*

**1828** год — нарадзіўся Аляксандр Міхайлавіч Бутлераў, рускі хімік-арганік, заснавальнік рускай школы хімікаў, акадэмік Пецярбургскай акадэміі навук. Першы растлумачыў з'яву ізамерыі. Сінтэзаваў шэраг арганічных злучэнняў (уратрапін, палімер фармальдэгіду). Аўтар прац па сельскай гаспадарцы, пчалярстве.

**1923** год — нарадзіўся Міхаіл Ісаевіч Таніч, расійскі паэт-песеннік, мастацкі кіраўнік гурта «Лесапавал», народны артыст Расійскай Федэрацыі. Аўтар вершаў папулярных песень «На далёкай станцыі сыду», «Провады кахання», «Камарова», «Надвор'е ў доме» і іншых.

**1968** год — упершыню ў гісторыі была запушчана савецкая аўтаматычная станцыя «Зонд-5», якая, абляцеўшы Месяц, вярнулася на Зямлю.

*Так гаварыў...*

**ДЖОРДЖ БАЙРАН:**

*«Гора — настаўнік мудрых».*

## УСМІХНЕМСЯ

**Псіхатэрапеўт:**

**— У вас павінна быць мара, каб было дзеля чаго ўставаць раніцамі.**

**Пацыент:**

**— Ды мая мара і ёсць не ўставаць раніцамі.**

— Ты што, зусім без цара ў галаве?

— Няпраўда. Там канстытуцыйная манархія.

— Як гэта разумець?

— Цар быццам бы ёсць, але рэальная ўлада ў прусакоў.

ЗВЯЗДА БЕЛАРУСКАЯ ГАЗЕТА

ЗАСНАВАЛЬНІКІ: Савет Рэспублікі Нацыянальнага сходу Рэспублікі Беларусь, Палата прадстаўнікоў Нацыянальнага сходу Рэспублікі Беларусь, Савет Міністраў Рэспублікі Беларусь

Выдавец — Рэдакцыйна-выдавецкая ўстанова «Выдавецкі дом «Звязда».

Рэгістрацыйнае пасведчанне нумар 2 ад 17 лютага 2009 года, выдадзенае Міністэрствам інфармацыі Рэспублікі Беларусь.

Дырэктар — галоўны рэдактар КАРЛЮКЕВІЧ Аляксандр Мікалаевіч.

АДРАС: 220013, г. Мінск, вул. Б. Хмяльніцкага, 10а.

ТЭЛЕФОНЫ Ў МІНСКУ: прыёмнай – 311 17 13 (тэл./факс); аддзелаў: пісьмаў — 311 17 44, маркетынгу — 263 66 73, бухгалтэрыі — 311 17 16.

прыём рэкламы тэл./факс: 311 17 27, e-mail: reklama@zviazda.by

Матэрыялы, пазначаныя гэтым значком, носяць рэкламны характар. Адказнасць за змест рэкламы нясуць рэкламадаўцы.

Аўтары апублікаваных матэрыялаў нясуць адказнасць за падбор і дакладнасць фактаў. Іх меркаванні не заўсёды супадаюць з меркаваннем рэдакцыі. Рэдакцыя па сваім меркаванні адбірае і публікуе адрасаваныя ёй пісьмы. Перадрук матэрыялаў, апублікаваных у «Звяздзе», толькі з дазволу рэдакцыі.

www.zviazda.by

e-mail: info@zviazda.by

(для зваротаў): zvarot@zviazda.by

Газета аддрукавана ў Рэспубліканскім унітарным прадпрыемстве «Выдавецтва «Беларускі Дом друку». ЛП № 02330/106 ад 30.04.2004. 220013, Мінск, прасп. Незалежнасці, 79/1. Выходзіць 5 разоў на тыдзень.

Тыраж 10.457. Індэкс 63850. Зак. № 2236.

Нумар падпісаны ў 19.30 14 верасня 2023 года.

М 1 2 3 4 5 6 7 8 9 10 11 12
П 1 2 3 4 5 6 7 8 9 10 11 12