ТБ ДА ДЗЁН МАЦІ І БАЦЬКІ

5

АД НАВАЛЬНІЦ ДА МОКРАГА СНЕГУ

16

Выдаецца з 9 жніўня 1917 г.

Родная газета на роднай мове

ЗВЯЗДА

+TV ПРАГРАМА

13 КАСТРЫЧНІКА 2023 г. ПЯТНІЦА № 199 (30079)

ЦЫТАТА ДНЯ

Сяргей ПІШЧОЎ, начальнік галоўнага ўпраўлення прафесійнай адукацыі Мінадукацыі:

«Міністэрства адукацыі прапрацоўвае нарматыўнае замацаванне ў падыходах па накіраванні на першае месца работы выпускнікоў платнай формы навучання. Такая практыка не з'яўляецца новай, на працягу шэрагу гадоў такі вопыт ёсць у выпускнікоў медыцынскіх універсітэтаў, якія апроч асноўнага навучання праходзяць інтэрнатуру для таго, каб атрымаць пэўныя практычныя навыкі і дадатковыя прафесійныя кампетэнцыі для паспяховага далейшага працаўладкавання і атрымання сваёй прафесіі. Накіраванне на першае месца працы выпускнікоў сёння неабходна разглядаць як практыка-арыентаваны працяг навучання, але ўжо на працоўным месцы. Гэта дае магчымасць забяспечыць паспяховае ўваходжанне ў прафесію, набыццё практычных і прафесійных кампетэнцый і навыкаў. Мяркуем, што аптымальны тэрмін для рашэння дадзенай задачы — не менш за два гады з выкарыстаннем інстытута настаўніцтва, гэта значыць з прыцягненнем вопытных работнікаў».

КОРАТКА

- **Адзіны ўрок «Цяпло бацькоўскай душы» пройдзе ва ўсіх школах Беларусі 18 кастрычніка.**
- У краіне накапана больш за 680 тыс. тон бульбы.
- **Сезон палявання на зайца стартаваў у Беларусі.**

ISSN 1990 — 763X

ПАСЛАННЕ Ў БУДУЧЫНЮ

У гонар 95-годдзя Нацыянальнай акадэміі навук Беларусі ў Мінску адкрылася архітэктурна-мастацкая кампазіцыя «Залатое кольца беларускай навукі»

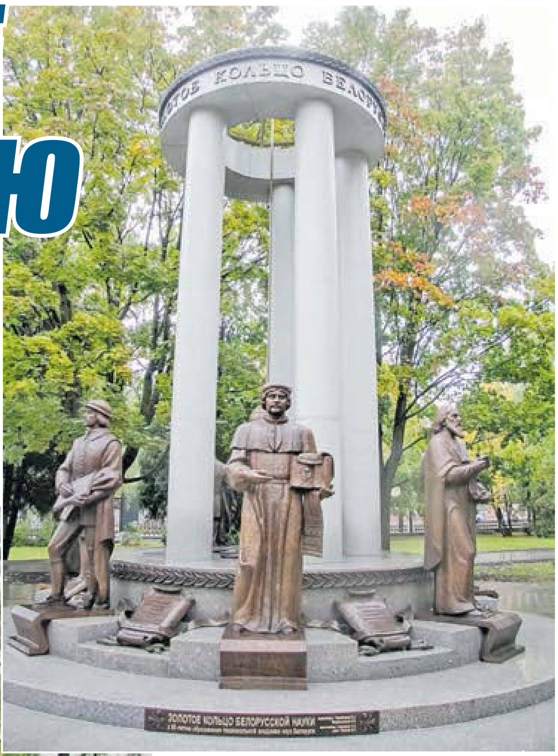

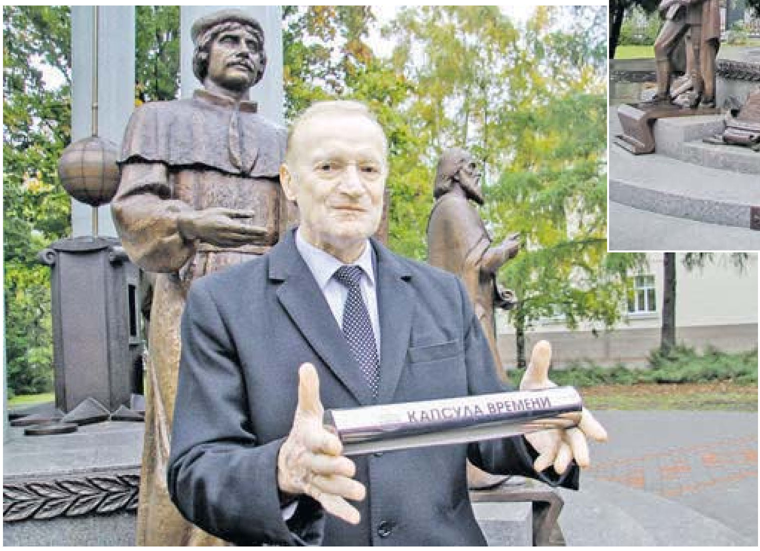

Кампазіцыя ўяўляе сабой ратонду са скульптурамі вядомых беларускіх вучоных усіх часоў. Акрамя таго, тут сярод вобразаў выдатных розумаў краіны была закладзена капсула з пасланнем нашчадкам, якую адкрыюць праз 50 гадоў (яе трымае ў руках Старшыня прэзідыума НАН Уладзімір ГУСАКОЎ).

Лізавета ГОЛАД, фота аўтара.

З нагоды

Валерый КАВАЛЬКОЎ:

«Выбудаваная сістэма падтрымкі сем'яў — нацыянальны здабытак»

У гэту суботу ў Беларусі адзначаецца Дзень маці. А праз тыдзень, 21 кастрычніка, святочныя пажаданні будуць гучаць у гонар тат. Напярэдадні свят спецыялісты расказалі, як змянілася сістэма падтрымкі сем'яў і якія працоўныя гарантыі ўнесены ў Працоўны кодэкс Рэспублікі Беларусь.

Самыя шматдзетныя — Брэстчына і Міншчына

— Бацькоўства — вялікая праца. А ад маці і ад бацькі ў роўнай ступені залежыць дабрабыт не толькі сям'і і дзяцей, але і ўсёй краіны, якой яна будзе праз дзесяцігоддзі. Менавіта таму наша краіна актыўна выступае за абарону сям'і і сямейных каштоўнасцяў, — адзначыў **намеснік міністра працы і сацыяльнай абароны Валерый КАВАЛЬКОЎ**.

Ён нагадаў, што ў краіне забяспечваецца матэрыяльная падтрымка пры нараджэнні і выхаванні дзяцей. Аказваецца дапамога ў вырашэнні жыллёвых пытанняў шматдзетным сем'ям і маладым сем'ям з двума дзецьмі.

— Выбудаваная сістэма — сапраўды нацыянальны здабытак, і з гадамі мы прымнажаем яе, — падкрэсліў намеснік міністра.

СТАР. 3

Лічбавы свет

Тэхналогіі, здольныя змяніць наша жыццё

У НАН прадставілі асноўныя ІТ-трэнды

Штучны інтэлект — той кірунак, які найбольш імкліва развіваецца ва ўсім свеце. Ён стаў новым фактарам, які вызначае вектары грамадскага развіцця. Яго прымяненне пашыраецца ва ўсіх сферах жыццядзейнасці: ад бытавой тэхнікі, медыцыны, прамысловых вытворчасцяў да касмічных станцый. Ключавыя напрамкі развіцця штучнага інтэлекту — камп'ютарны зрок, распазнанне маўлення, разуменне сэнсу тэкстаў, аналітыка і падтрымка прыняцця рашэнняў, алічбаваныя прадпрыемствы.

Учора ў Нацыянальнай акадэміі навук адкрылася выстаўка-форум ІТ-Акадэмгорада «Штучны інтэлект у Беларусі». Ён аб'яднаў каля 50 арганізацый краіны, якія прадставілі ўвазе гасцей больш як 100 сваіх праектаў.

Фота Лізаветы ГОЛАД.

СТАР. 4

РАБОЧЫ ВІЗІТ У КЫРГЫЗСТАН

Прэзідэнт Беларусі Аляксандр Лукашэнка прыбыў з рабочым візітам у Кыргызскую Рэспубліку, у сталіцы якой, Бішкеку, сёння адбудзецца пасяджэнне Савета кіраўнікоў дзяржаў СНД, паведамляе БелТА.

Мерапрыемства традыцыйна пройдзе ў вузкім і пашыраным саставах. Кіраўнік дзяржавы прадставіць пазіцыю і прапановы Беларусі па найбольш актуальных пытаннях узаемадзеяння ў рамках Садружнасці.

Чакаецца, што лідары краін СНД прымуць шэраг сумесных заяў.

На пашырэнне патэнцыялу Садружнасці і павышэнне яго ролі на міжнароднай арэне накіравана пытанне парадку дня аб заснаванні статусаў наглядальніка і партнёра СНД.

Запланавана таксама ўнясенне шэрагу змяненняў у прававыя акты СНД, абмеркаванне пытанняў актуальнай праблематыкі па шырокім спектры тэм.

На палях саміту будуць абмяркоўвацца і пытанні двухбаковага супрацоўніцтва паміж краінамі — у ходзе сустрэч, перагавораў і ўзаемадзеяння кіраўнікоў дзяржаў.

Напярэдадні саміту ў Бішкеку прайшло пасяджэнне Савета Міністраў замежных спраў (СМЗС) краін СНД. Ад беларускага боку ў ім прыняў удзел кіраўнік МЗС Сяргей Алейнік.

СМЗС адобрыў чатыры праекты сумесных заяў Савета кіраўнікоў дзяржаў СНД. Сярод іх — праект Заявы аб прынцыпах міждзяржаўных адносін у шматпалярным свеце. Як інфармуе прэс-служба Выканкама СНД, на саміце 13 кастрычніка таксама плануецца падпісаць шэраг дагавораў і пагадненняў.

Таксама чакаецца, што кіраўнікі дзяржаў СНД прымуць рашэнне аб аб'яўленні Самарканда (Рэспубліка Узбекістан) Культурнай сталіцай Садружнасці ў 2024 годзе.

Актуальна

Нашы сямейныя каштоўнасці

Старшыня Савета Рэспублікі Наталля КАЧАНАВА і мітрапаліт Мінскі і Заслаўскі ВЕНІЯМІН, Патрыяршы Экзарх усёй Беларусі, правялі сустрэчу са шматдзетнымі сем'ямі з усёй краіны. Месцам адкрытага дыялогу ўлады і бацькоў стаў Полацк. Мерапрыемства прайшло з мэтай умацавання статусу сям'і і сямейных каштоўнасцяў у Рэспубліцы Беларусь.

Для галоўных герояў сустрэчы — бацькоў, якія выхоўваюць трох і больш дзяцей і з'яўляюцца прыкладамі, на якіх трэба раўняцца, — зладзілі аглядавую экскурсію па горадзе — калысцы нашай дзяржаўнасці і Полацкім Спаса-Ефрасіннеўскім жаночым манастыры. Круглы стол, у якім узялі ўдзел 14 сем'яў з шасці абласцей і Мінска, адбыўся ў Музеі кнігадрукавання.

У пачатку адкрытага дыялогу Наталля Іванаўна адзначыла, што 11 кастрычніка ўсе члены Савета Рэспублікі правялі прамыя тэлефонныя лініі, большасць зваротаў грамадзян датычылася традыцыйных сямейных каштоўнасцяў, у тым ліку была ўнесена прапанова прапісаць у Канстытуцыі, што шлюб магчымы толькі паміж мужчынам і жанчынай. А адзін чалавек, які звярнуўся на прамую лінію да Старшыні верхняй палаты парламента, унёс прапанову на дзяржаўным узроўні ўшаноўваць сямейныя пары, якія пражылі разам 50 і больш гадоў, бо сёння такая з'ява ў нашай краіне, на жаль, рэдкасць.

Мітрапаліт Мінскі і Заслаўскі Веніямін, Патрыяршы Экзарх усёй Беларусі, расказаў, што фарміраванне традыцыйных сямейных каштоўнасцяў і ўсведамленне сям'і як фундаментальнай асновы грамадства ў дзяцей закладваюцца яшчэ ў школе. З гэтай мэтай прадстаўнікі царквы праводзяць з вучнямі духоўную работу ў рамках факультатыўных заняткаў, Школы актыўнага грамадзяніна. Аднак пэўную работу трэба праводзіць і па палавым выхаванні, у аснове якога павінны стаяць каханне, павага і вернасць.

«Што важна цяпер для бацькоў? Каб іх дзеці былі сумленнымі і годнымі людзьмі, цанілі і паважалі сваіх бацькоў. Сёння назіраецца тэндэнцыя хамства маладога пакалення ў адносінах да дарослых людзей, і гэта сапраўды бяда, калі сціраюцца межы разумення. Накіраваць дзяцей на правільны шлях — наша агульная задача, у тым ліку і педагогаў, якія павінны не толькі вучыць, але і выхоўваць», — падкрэсліла Наталля Качанава.

На сустрэчы сем'і дзяліліся сваімі гісторыямі, цікавіліся выкарыстаннем сямейнага капіталу, прапаноўвалі метады прыцягнення моладзі да духоўнага стаўлення і актыўнай грамадскай дзейнасці. А сям'я Нікіціных з Гомельскай вобласці ўнесла прапанову адзначаць на дзяржаўным узроўні ордэнамі не толькі матуль, але і шматдзетных тат, якія робяць не менш важкі ўнёсак у фарміраванне сям'і, а некаторыя ўвогуле выхоўваюць дзяцей адны. Такіх сем'яў, дарэчы, у нашай краіне 53 тысячы.

Напрыканцы сустрэчы сем'ям былі ўручаны падзякі і кветкі. Сёння святочныя мерапрыемствы напярэдадні Тыдня бацькоўскай любові ў Полацку працягваюцца. «Размова аб галоўным: шчаслівая сям'я — моцная дзяржава» з удзелам Старшыні Савета Рэспублікі, сем'яў, прадстаўнікоў грамадскіх арганізацый сабрала ў старажытным горадзе каля 250 чалавек.

Аляксандра ГВОЗДЗЕВА, фота аўтара.

Векапомнае

Адстаяць праўду і захаваць памяць

Якія пытанні абмяркоўваліся на форуме «Гісторыя для будучыні. Расія і Беларусь»

У супрацьстаянні шматлікім выклікам сучаснасці і антыгуманістычнай ідэалогіі Захаду Беларусь і Расія прытрымліваюцца адзінай пазіцыі. Беларусы і расіяне ніколі не дапусцяць апраўдання злачынстваў нацыстаў, не дазволяць абясцэніць Перамогу Савецкага Саюза ў Другой сусветнай вайне, на працягу многіх дзесяцігоддзяў будуць захоўваць памяць аб трагедыі, якая ў 1941—1944 гадах напаткала нашы народы.

У Нацыянальнай бібліятэцы Беларусі адбыўся міжнародны форум «Гісторыя для будучыні. Расія і Беларусь», закліканы садзейнічаць умацаванню супрацоўніцтва нашых краін у справе захавання агульнай гісторыі і культурных каштоўнасцяў. Асаблівая ўвага — асветніцкай рабоце з моладдзю. Арганізатарамі форуму выступілі Расійскае ваенна-гістарычнае таварыства сумесна з Беларускім таварыствам «Веды» пры падтрымцы Рассупрацоўніцтва і Пасольства Расійскай Федэрацыі ў Рэспубліцы Беларусь.

«Не дазволім замахвацца на адзінства і спадчыну славянскага роду»

Прывітанне ўдзельнікам і гасцям міжнароднага форуму «Гісторыя для будучыні. Расія і Беларусь» накіраваў Прэзідэнт Беларусі Аляксандр Лукашэнка. «Нашы краіны разам адстойваюць нацыянальную ідэнтычнасць і захоўваюць памяць продкаў, нягледзячы на адкрытыя і нічым не прыкрытыя спробы навязаць нам чужыя ідэалы і каштоўнасці, — гаворыцца ў прывітанні. — Тысячагадовы шлях да набыцця дзяржаўнасці і вопыт перажытых выпрабаванняў навучылі беларусаў і расіян заўсёды памятаць. Мы ніколі і нікому не дазволім нас павучаць і замахвацца на адзінства і спадчыну славянскага роду».

Кіраўнік дзяржавы канстатаваў, што выкрыццё несапраўдных фактаў, папаўненне невядомых і асэнсаванне спрэчных старонак агульнага летапісу, масавая асветніцкая работа з'яўляюцца галоўнымі задачамі для патрыятычных сіл, а таксама навуковай, культурнай і медыясупольнасцяў дзвюх краін. «Упэўнены, форум стане эфектыўнай пляцоўкай для міжнароднага дыялогу па пытаннях папулярызацыі аргументаванай гістарычнай праўды ў грамадскай свядомасці», — падкрэсліў беларускі лідар. Ён выказаў удзячнасць арганізатарам гэтага мерапрыемства і ўсім, хто захоўвае для будучых пакаленняў чысціню і веліч гісторыі брацкіх народаў.

Будучыня — на традыцыях пераможцаў

Як звярнуў увагу **намеснік кіраўніка Адміністрацыі Прэзідэнта Рэспублікі Беларусь Ігар ЛУЦКІ**, беларускія і расійскія вучоныя дастаткова шчыльна працуюць па тэме агульнай гістарычнай памяці. Ён расказаў, што плённа ўзаемадзейнічаюць адміністрацыі прэзідэнтаў Расійскай Федэрацыі і Рэспублікі Беларусь, нагадаў, што ў 2022 годзе ў нашай краіне распараджэннем кіраўніка дзяржавы быў створаны Савет па гістарычнай палітыцы пры Адміністрацыі Прэзідэнта. Пры гэтым Ігар Луцкі заўважыў, што да гэтага моманту такія рашэнні не прымаліся, бо гісторыя трактавалася ў зручным фармаце для ўсіх. Вострыя моманты і падыходы нашых заходніх суседзяў, па яго словах, выявіла абвастрэнне геапалітычнай абстаноўкі.

«Абарона гістарычнай памяці і пабудова нашай будучыні на той агульнай гістарычнай памяці, якая ёсць у Расіі і Беларусі, — вельмі важныя, — перакананы намеснік кіраўніка Адміністрацыі Прэзідэнта. — Важна не толькі даносіць гэта да моладзі. Трэба больш уважліва ставіцца да прэсы, якая працуе на тэрыторыі Беларусі і Расіі, у частцы інтэрпрэтацыі некаторых гістарычных падзей. Трэба ўважліва паглядзець на выдавецкія праекты, якія рэалізоўваюцца на тэрыторыі дзвюх краін. Цяпер мы вельмі ўважліва сочым за гэтым. Але скажу так: да пэўных падзей, на мой погляд, трактоўка ў тым ліку і тэмы Вялікай Айчыннай вайны, калі мякка сказаць, была своеасаблівай. Мне здаецца, што гэта ключавы пункт — Вялікая Айчынная вайна — для разумення і асэнсавання будучыні нашых народаў. І думаю, што ад тых традыцый, закладзеных нашымі воінамі, пераможцамі, мы і павінны адштурхоўвацца, будуючы нашу будучыню».

Наступальная дзейнасць у гісторыі

Надзвычайны і Паўнамоцны Пасол Расійскай Федэрацыі ў Рэспубліцы Беларусь Барыс ГРЫЗЛОЎ назваў форум знакавай падзеяй для Саюзнай дзяржавы. Ён звярнуў увагу на сур'ёзны склад удзельнікаў: дзяржаўныя дзеячы, вучоныя, публіцысты. Усё гэта, па яго словах, стала магчымым дзякуючы супрацоўніцтву Расійскага ваенна-гістарычнага таварыства і Беларускага таварыства «Веды».

«Захад перакручвае гісторыю, спрабуе выставіць яе ў патрэбным ключы і пераводзіць у палітычную плоскасць, — адзначыў Барыс Грызлоў. — Мы з гэтым пастаянна сутыкаемся. Напрыклад, ёсць спробы адмаўлення ролі Савецкага Саюза ў перамозе над нацызмам. Грунтуючыся на гэтым, нашы праціўнікі спрабуюць змяніць склад Савета Бяспекі ААН. Зразумела, гэтыя спробы не пройдуць, але яны ёсць. Аналагічныя дзеянні праціўнікі ажыццяўляюць у адносінах да іншых краін, не толькі да Беларусі і Расіі. Чаго варты прэцэдэнт у Канадзе, калі прэзідэнт Украіны і прэм'ер-міністр Канады стоячы віталі нацысцкага злачынцу. У яго рукі па локаць у крыві, ён удзельнічаў і ў забойстве людзей у канцлагерах, і ў спаленні вёсак».

Пасол падкрэсліў, што сёння свет пераварочваецца і калектыўны Захад спрабуе аваладаць сітуацыяй. «Нам трэба перашкаджаць гэтаму, наша дзейнасць у галіне гісторыі павінна быць наступальнай», — канстатаваў ён.

Разам супрацьстаяць ціску і інсінуацыям

Дзяржаўны сакратар Саюзнай дзяржавы Дзмітрый МЕЗЕНЦАЎ перакананы ў тым, што форум стане змястоўным крокам і ўкладам у вялікую работу, якая вядзецца расійскім і беларускім бакамі па фарміраванні погляду на наша адзінае мінулае, якое робіць нас мацнейшым і пераконвае ў тым, што мы стагоддзямі ідзём разам крок за крокам. «Асаблівае значэнне маюць пазіцыі Уладзіміра Пуціна і Аляксандра Лукашэнкі па абароне гістарычнай праўды аб Вялікай Айчыннай вайне, — удакладніў ён. — Мы бачым тую павагу, якую праяўляюць прэзідэнты да салдат Перамогі, партызанаў і працаўнікоў тылу. Для ўсіх нас гэта наказ і даручэнне — вельмі дакладна і ўважліва займаць пазіцыю ў абарону таго, што здзейснена старэйшымі пакаленнямі, а таксама разам супрацьстаяць таму ціску, тым інсінуацыям і спробам зняваг, якія выяўляюцца ў адносінах да Беларусі і Расіі».

Дзмітрый Мезенцаў распавёў, што ў рамках новага праекта «Бібліятэка Саюзнай дзяржавы» выдадзены ўжо дзве кнігі аб укладзе беларускіх палкоў у Перамогу над Напалеонам і аб відавочных фактах гераізму беларускага народа — абаронцах Ленінграда і Ленінградскай вобласці. «Мы рыхтуем цяпер новыя праекты, прысвечаныя Сімяону Полацкаму, Францыску Скарыну, Міхаілу Ламаносаву — тым асветнікам, якія фарміравалі нашу адзіную славянскую цывілізацыю, — паведаміў дзяржсакратар. — Гэтым мы падкрэсліваем адзінства духоўнай і культурнай традыцыі».

Час гістарычнай дыпламатыі

Паралелі з датай 12 кастрычніка, калі праводзіцца форум, правёў **старшыня рэспубліканскага дзяржаўна-грамадскага аб'яднання «Веды», генеральны дырэктар Нацыянальнай бібліятэкі Беларусі Вадзім ГІГІН**. «12 кастрычніка 1943 года, роўна 80 гадоў таму, на беларускай зямлі пад Горкамі адбылася бітва першай пяхотнай дывізіі імя Тадэвуша Касцюшкі будучага Войска Польскага, — прыгадаў ён. — Мы памятаем пра гэтых палякаў, якія змагаліся побач з нашымі продкамі, вызвалялі Беларусь. Мы памятаем пра Грунвальд, дзе мы разам супрацьстаялі тэўтонскім рыцарам. Памятаем пра 27 тысяч славакаў, якіх гналі на забой на Усходні фронт, але яны перайшлі на бок Чырвонай Арміі. І мы ведаем, што ёсць палякі, якія прыехалі да нас, нягледзячы на ўсе перашкоды».

Вадзім Гігін заўважыў, што ў Еўропе засталіся палітыкі, якія клапоцяцца аб нацыянальных інтарэсах уласнага народа. «У Венгрыі ёсць Віктар Орбан, — канкрэтызаваў ён. — Ужо колькі гістарычных крыўд венгры маглі ўспомніць, але ён разумее, што гісторыя не павінна раз'ядноўваць — яна павінна аб'ядноўваць. Цяпер надыходзіць час гістарычнай дыпламатыі. Гісторыя павінна аб'ядноўваць народы. Гэта залог нашай перамогі. Для нас гісторыя — гэта любоў, сіла і наша мінулае».

Вераніка КАНЮТА.

«Выбудаваная сістэма падтрымкі сем'яў — нацыянальны здабытак»

(Заканчэнне. Пачатак на 1-й стар.)

У першую чаргу сістэма дзяржаўнай падтрымкі накіравана на шматдзетныя сем'і. З 2020 года пашырана праграма сямейнага капіталу, цяпер гэтыя сродкі можна выкарыстоўваць датэрмінова. Гэта дазволіла маладым сем'ям, якія маюць патрэбу ў паляпшэнні жыллёвых умоў, паскорыць вырашэнне гэтага пытання.

У Беларусі жыве больш за 123 тысячы шматдзетных сем'яў, у якіх выхоўваецца звыш 400 тысяч дзяцей. Самымі шматдзетнымі традыцыйна з'яўляюцца Брэсцкі рэгіён і Мінская вобласць. Тут жывуць і самыя вялікія сем'і, дзе выхоўваецца па 13 дзяцей. Праграмай сямейнага капіталу ўжо скарысталася 131 тысяча шматдзетных сем'яў. Больш за 74 тысячы з іх атрымалі гэтыя сродкі як часткова, так і цалкам для вырашэння сваіх пытанняў.

З 2022 года пашыраны працоўныя гарантыі для бацькоў. Гэта і водпуск для тат, і дыстанцыйная занятасць, распаўсюджанне шэрагу гарантый, прадугледжаных для маці і тат. Напрыклад, працоўны водпуск у летні час для мужчын, якія выхоўваюць дзіця-інваліда. А таксама права атрымаць водпуск да заканчэння шасці месяцаў працы ў наймальніка, калі ў таты двое дзяцей да сямнаццаці гадоў.

З 2021 года актыўна пашыраюцца паслугі для сем'яў, дзе маюцца дзеці з інваліднасцю 1-й і 2-й групы, у прыватнасці, для іх павялічылі перыяды прадстаўлення паслуг нянькі і сацыяльнай перадышкі. Былі пашыраны пенсіённыя гарантыі для маці: да 12 гадоў павялічаны перыяд догляду дзяцей, які залічваецца ў стаж для прызначэння пенсіі. Да 10 гадоў быў зніжаны неабходны страхавы стаж маці, якія нарадзілі і выхавалі чатырох дзяцей.

Сёлета дзякуючы зменам у Працоўны кодэкс пашырыліся гарантыі бацькам, якія маюць трое і больш дзяцей ці выхоўваюць дзіця-інваліда. Са студзеня 2024 года ў іх з'явіцца магчымасць выбраць, як выкарыстаць вольны ад работы час. Замест вольнага дня на тыдзень работнік зможа скараціць працоўны дзень на адну гадзіну.

Замацаваны новыя падыходы да дыстанцыйнай работы. Цяпер яна можа быць не толькі пастаяннай, але і часовай — да шасці месяцаў у каляндарным годзе, а таксама чаргавацца з працай дыстанцыйна і на рабочым месцы.

— Прыцягненне наймальнікаў да стварэння спрыяльных умоў для выканання бацькоўскіх і прафесійных абавязкаў з'яўляецца важнай задачай. З 2021 года намі ініцыяваны праект «Кампанія, сяброўская бацькам», калі на прадпрыемстве ствараюцца спрыяльныя ўмовы і падтрымліваецца адпаведная карпаратыўная культура. Сёння ў нас 17 актыўных арганізацый, у ліку якіх салігорскія «Купалінка» і «Калінка», Беларускі металургічны завод, Мазырскі нафтаперапрацоўчы завод, і іншыя. Падключаюцца вядучыя банкі краіны і прадпрыемствы сацыяльнай абароны, — расказаў Валерый Кавалькоў.

Як адзначыла **намеснік дырэктара па медыцынскай экспертызе і рэабілітацыі Рэспубліканскага навукова-практычнага цэнтра «Маці і дзіця» Венера СЕМЯНЧУК**, у Беларусі створаны ўсе ўмовы для нараджэння і выхавання дзяцей. У сістэме аховы здароўя абазначаны прыярытэт мацярынства і дзяцінства, сфарміраваная рознаўзроўневая сістэма аказання дапамогі парадзісе і немаўляці, наладжана сістэма прафілактыкі абортаў, забяспечана выходжванне немаўля, у тым ліку і з экстрэмальна нізкай масай цела.

Беларусь у топ-25 самых камфортных для мацярынства краін

Наша краіна займае 25-ю пазіцыю ў рэйтынгу самых камфортных для мацярынства краін і ўваходзіць у 50 найлепшых краін па вядзенні цяжарнасці і арганізацыі вядзення родаў. Дзякуючы дзяржаўнай падтрымцы амаль 100 % жанчын маюць доступ да дародавага і пасляродавага медыцынскага абслугоўвання высокакваліфікаваным медыцынскім персаналам. Дарэчы, сярэдні такі паказчык у свеце складае 71 %.

Сёння 97 % будучых матуль становяцца на ўлік па цяжарнасці да 12 тыдняў, і дадзены скрынінг дазволіў выявіць каля 1500 пароктаў развіцця на прэнатальным этапе. У рэйтынгу краін па эфектыўнасці сістэмы аховы здароўя наша сістэма займае 35-е месца.

Дзяржава гарантуе правядзенне адной бясплатнай спробы экстракарпаральнага апладнення (ЭКА) у дзяржаўных установах аховы здароўя. У адпаведнасці з Указам Прэзідэнта яна праводзіцца парам, якія маюць медыцынскія паказанні пры адсутнасці супрацьпаказанняў, калі ўзрост жанчыны не перавышае 40 гадоў.

У 2020 годзе такіх цыклаў ЭКА было выканана 1887, у выніку чаго наступіла 663 цяжарнасці. За бягучы перыяд гэтага года выканана 1006 поўных цыклаў, наступіла 410 цяжарнасцяў, эфектыўнасць працэдуры — 40,6 %. Дзяржаўныя расходы на гэтыя мэты ў 2022-м і 2023 годзе склалі 12 мільёнаў рублёў.

Выконваецца і комплекс мерапрыемстваў, накіраваных на змяншэнне колькасці штучнага перарывання цяжарнасці. Сёння закон прадугледжвае правядзенне абавязковага перадабортнага псіхалагічнага кансультавання. Ахоп ім з 2008 года складае 100 %. У выніку за 2021—2022 гады ўдалося захаваць больш за 100 тысяч цяжарнасцяў. А за апошнія 10 гадоў узровень абортаў знізіўся ў два разы. Эфектыўнасць перадабортнага кансультавання складае каля 33 %.

Колькасць дзяцей-сірот зменшылася амаль на трэць

Як расказала **дырэктар Нацыянальнага цэнтра ўсынаўлення Таццяна БЯЛЕВІЧ**, за апошнія 25 гадоў колькасць дзяцей-сірот зменшылася на 27 %. Колькасць дзяцей у інтэрнатных установах зменшылася амаль у шэсць разоў. Адпаведна сетка дзіцячых інтэрнатных устаноў толькі ў сістэме адукацыі скарацілася амаль у чатыры разы (іх стала менш на 122 адзінкі). А ў тых установах, што засталіся, умовы набліжаныя да дамашніх.

З 2002 года больш чым у шэсць разоў удалося скараціць колькасць дзяцей-адмоўнікаў. Па выніках 2022 года 77 % дзяцей, якія знаходзіліся ў сацыяльна небяспечным становішчы, былі зняты з гэтага ўліку ў сувязі з нармалізацыяй сітуацыі ў сям'і. У 2022 годзе бацькі ў адносінах да 157 дзяцей змаглі аднавіцца ў сваіх правах. Адметна, што сёння пры аднаўленні ў правах суды ўлічваюць розныя меркаванні — прадстаўнікоў сістэмы адукацыі, працоўнага калектыву, кіраўніцтва прадпрыемства, а таксама меркаванне дзяцей.

Калі дзеці застаюцца без бацькоў, першачарговай задачай з'яўляецца ўладкаванне іх на выхаванне ў замяшчальныя сем'і. Сёння ў такіх сем'ях знаходзіцца амаль 85 % дзяцей-сірот і дзяцей, якія засталіся без апекі бацькоў.

Алена КРАВЕЦ.

Натарыус для шматдзетных

З 13 да 20 кастрычніка беларусы змогуць атрымаць бясплатныя прававыя кансультацыі

Шматдзетныя бацькі і сужэнцы, якія выхоўваюць дзяцей-інвалідаў, 13 кастрычніка могуць атрымаць бясплатныя юрыдычныя кансультацыі ў рамках дабрачыннай рэспубліканскай акцыі, прымеркаванай да Дня маці і Дня бацькі, ва ўсіх натарыяльных бюро і канторах Беларусі. А Галоўнае ўпраўленне юстыцыі Мінгарвыканкама цягам тыдня кожны дзень чакае грамадзян на прамых тэлефонных лініях.

На працягу рабочага дня 13 кастрычніка спецыялісты натарыяльных бюро і кантор усёй Беларусі адкажуць на пытанні, якія ўваходзяць у іх кампетэнцыю. Натарыусы патлумачаць, як скласці і засведчыць пагадненне аб дзецях, шлюбны дагавор, пагадненне аб выплаце аліментаў. Падкажуць, як аформіць спадчынныя правы, скласці завяшчанне або здзейсніць здзелку па набыцці-продажы-адчужэнні нерухомасці.

Тым не менш, як паказвае практыка, большасць зваротаў у гэты дзень датычыцца менавіта шлюбна-сямейных стасункаў.

— Такія мерапрыемствы па прававой асвеце, прымеркаваныя да дзяржаўных свят і памятных дат, традыцыйныя для натарыяльнай суполкі. Іх мэта — забяспечыць абарону правоў і інтарэсаў грамадзян, павысіць узровень прававой свядомасці, культуры і адукаванасці людзей, — заўважыў **Юрый ЛУКАШЭВІЧ, прэс-сакратар Беларускай натарыяльнай палаты.** — Шмат пытанняў, якія вельмі цікавяць сем'і, датычацца, напрыклад, мацярынскага капіталу.

Што датычыцца пагаднення аб дзецях, то тут натарыусы дапамогуць разабрацца з памерамі аліментаў і іншых выплат на малых; вызначыцца, з кім дзеці будуць пражываць; абазначыць парадак выезду непаўналетніх за мяжу. Атрымаць грунтоўныя адказы ад натарыусаў можна і наконт шлюбнага дагавора: калі яго лепш скласці, што ў ім абазначыць, ці можна ўнесці ў дакумент змены альбо ўвогуле пасля скасаваць яго.

Поўны спіс натарыяльных кантор і бюро краіны, а таксама кантакты і час работы натарыусаў можна знайсці на сайце БНП https://belnotary.by/ у раздзеле «Знайсці натарыуса».

Натарыусы, адвакаты, работнікі ЗАГСаў і прадстаўнікі органаў прымусовага выканання цягам тыдня з 13 да 20 кастрычніка кожны дзень з 9.00 да 13.00 чакаюць званкоў грамадзян. Тэму, імя спецыяліста і нумар тэлефона для бясплатнай кансультацыі можна даведацца на сайце Галоўнага ўпраўлення юстыцыі Мінгарвыканкама.

Ірына СІДАРОК.

ШТО Ў СВЕЦЕ РОБІЦЦА

Менш чым за месяц дзяржаўны доўг ЗША ўзрос на $500 млрд

Пра гэта паведаміла ТАСС са спасылкай на Міністэрства фінансаў Злучаных Штатаў. У сярэдзіне верасня дзяржаўны доўг краіны перавысіў $33 трлн. Ужо тады гэтую суму назвалі рэкорднай. Паводле апошніх даных, на цяперашні момант паказчык дасягнуў $ 33,513 трлн. Заканадаўча ўстаноўленая мяжа дзяржаўнага доўгу ЗША была перавышана ў студзені, дасягнуўшы сумы ў $31,4 трлн. У наступныя некалькі месяцаў Белы дом заклікаў Кангрэс павысіць кантрольны паказчык. Аднак рэспубліканцы былі згодныя пайсці на гэта толькі ў выпадку скарачэння расходаў бюджэту. Ухвалены Кангрэсам законапраект аб дзярждоўгу быў падпісаны прэзідэнтам ЗША Джо Байдэнам толькі 3 чэрвеня. Згодна з дакументам, ліміт будзе дасягнуты 2 студзеня 2025-га. На думку Байдэна, такі ход дазволіць прадухіліць эканамічны крызіс у краіне.

У Германіі працягваецца спад прамысловай вытворчасці

Усё больш доказаў цяжкага становішча эканомікі Германіі, якая перажывае цяпер не самыя лепшыя часы. Як паведаміла нямецкае ўпраўленне статыстыкі Destatis, жнівень стаў чацвёртым месяцам запар спаду прамысловай вытворчасці ў ФРГ, паведаміў expert.ru. У канцы лета ў першай эканоміцы Еўропы быў зафіксаваны спад у 0,2 працэнта. Негатыўны тон у прамысловасці задавалі ў жніўні таксама, зрэшты, як і раней, будаўніцтва і энергетыка. Індэкс прамысловай вытворчасці ў апошнім летнім месяцы стаў сёлета самы нізкі. Чакаецца спад і па выніках трэцяга квартала. Эканамісты прагназуюць у ліпені—верасні спад на 0,1 працэнта, а па выніках усяго года — на 0,6 працэнта. Кіраўнік Еўрапейскага цэнтрабанка Крысцін Лагард прызнала, што слабасць першай эканомікі кантынента, вядома, адбіваецца на ўсім Еўрасаюзе.

Nissan адмовіцца ад продажу ў Еўропе неэлектрычных машын

Японскі аўтавытворца Nissan Motor Co. мае намер да 2030 года поўнасцю спыніць продаж у Еўропе неэлектрычных аўтамабіляў, замяніўшы іх на электракары і гібрыды, паведаміла Financial Times. Прычым з гэтага моманту ўсе новыя мадэлі машын, якія плануецца прадаваць у рэгіёне, будуць аснашчаны выключна электрычным рухавіком альбо электраматорам у спалучэнні з рухавіком унутранага згарання. «Цяпер шляху назад няма», — заявіў генеральны дырэктар Nissan Макота Учыда. Дарэчы, Nissan не адзіны аўтавытворца, які плануе засяродзіцца на продажы аўтамабіляў з электрычным рухавіком. Так, французскі канцэрн Renault, шведская кампанія Volvo Car, а таксама еўрапейскія падраздзяленні Ford Motor і Stellantis збіраюцца дасягнуць поўнай электрыфікацыі мадэльнай лінейкі да канца гэтага дзесяцігоддзя.

Тэхналогіі, здольныя змяніць наша жыццё

РАШЭННІ — ЗА ЛІЧАНЫЯ ХВІЛІНЫ

— Па імклівасці развіцця са штучным інтэлектам могуць спаборнічаць хіба што толькі біятэхналогіі. Сёння ўсе тэхнічныя сістэмы і ўсе галіны абапіраюцца на дасягненні ў галіне штучнага інтэлекту, — падкрэсліў падчас урачыстага адкрыцця выстаўкі **Старшыня Прэзідыума НАН Беларусі Уладзімір ГУСАКОЎ**. — Мы назіраем, як стараюцца бязлюдныя вытворчасці, як штучны інтэлект стварае творы мастацтва, музыкі, літаратуры... Многія баяцца, што раней ці пазней, але штучны інтэлект перасягне чалавечы, а чалавек у выніку стане яго рабом. Я такую думку не падзяляю. Усё залежыць ад таго, якую праграму задасць чалавек. Штучны інтэлект павінен служыць нам на карысць. Мы вельмі рады, што гэты форум ужо становіцца брэндам Акадэміі навук. На другой па ліку выставе можна ўбачыць, што было зроблена за апошні год, наколькі мы прасунуліся ў тых ці іншых сферах. Хачу запэўніць, што ў Нацыянальнай акадэміі навук сфарміраваны настолькі магутны патэнцыял, што мы можам вырашаць задачы любой складанасці ва ўсіх галінах.

Спонсарам выстаўкі выступіў ААТ «БПС-Сбербанк». **Намеснік старшыні праўлення банка Андрэй САЎЧАНКА** паведаміў, што цяпер каля 70 працэнтаў працэсаў унутры банка ўключаюць тэхналогіі штучнага інтэлекту: «Мы прайшлі вялікі шлях ад нейкіх кропкавых праектаў, дзе выкарыстоўваліся элементы штучнага інтэлекту, да цяперашняга ўзроўню, калі ў банку штучны інтэлект удзельнічае ў прыняцці ключавых рашэнняў, якія раней прымаў толькі чалавек. Напрыклад, які прадукт і калі прадставіць кліенту, як выбудаваць аптымальны маршрут для інкасатараў і гэтак далей. На 50 працэнтаў запытаў, што паступаюць у наш цэнтр калектыўнага карыстання, адказвае штучны інтэлект. 90 працэнтаў рашэнняў аб спажывецкім крэдытаванні прымаецца без удзелу чалавека, і калі раней для таго, каб даць кліенту адказ, патрабавалася два-тры дні, то цяпер мы гэта робім за дзве хвіліны. У карпаратыўным крэдытаванні рашэнні прымаюцца не за тыдні, а за гадзіны. І мы шчыра лічым, што за штучным інтэлектам — будучыня...

(Заканчэнне. Пачатак на 1-й стар.)

Фота Лізаветы ГОЛАД.

НА СУВЯЗІ — АЛЕСЬ І ВАСІЛІНА

Галоўны арганізатар выстаўкі — Аб'яднаны інстытут праблем інфарматыкі НАН Беларусі — прадставіў самыя апошнія распрацоўкі ў галіне штучнага інтэлекту, медыцыны, біяінфарматыкі, робататэхнікі і маўленчых тэхналогій. Адна з навінак — «Платформа штучнага інтэлекту BELAI.BY». Мэта праекта — сабраць на адзіным партале пад эгідай НАН Беларусі айчынныя і замежныя кампаніі, каманды і індывідуальных распрацоўшчыкаў у галіне штучнага інтэлекту, выбудаваць агульную палітыку іх работы ў гэтай прадметнай галіне. Ахвотныя могуць зайсці на платформу і зарэгістравацца ў якасці ўдзельніка. Платформа прызначана для таго, каб аб'яднаць намаганні. Каб укараненне сістэм штучнага інтэлекту было не «лапікавым», а сістэмным.

Таксама платформа змяшчае інфармацыю пра навуковыя (навукова-тэхнічныя, навукова-практычныя) мерапрыемствы, якія праводзяцца па праблемах штучнага інтэлекту і інтэлектуальных тэхналогій.

Варта адзначыць яшчэ адну распрацоўку інстытута — галасавы AI-асістэнт, які ўяўляе сабой платформу з пытальна-зваротнымі сістэмамі на беларускай мове, у аснову якіх пакладзены тэхналогіі сістэм распазнання і сінтэзу маўлення, дыялогавых сістэм. За кошт выкарыстання штучнага інтэлекту пытальна-адказная сістэма дае магчымасць атрымліваць хуткія, якасныя і дакладныя адказы на самыя розныя пытанні. У выніку штодзённага навучання галасавы асістэнт можа як адказаць вам на сур'ёзны запыт пра навуку, так і зрабіць забаўную прапанову. Запыты — як галасавыя, так і тэкставыя. Выбіраем і суразмоўніка: Алесь, Алеся, Алена, Барыс, Кірыл, Васіль ці Васіліна. Кожная з прапанаваных сістэм мае імя, што ачалавечвае яе, і ў карыстальніка ствараецца ўражанне размовы з рэальным чалавекам. Для зручнасці на дадзены момант актываваныя дамены asistent.by, асістэнт.бел і асистент.бел. У хуткім часе плануецца дадаць у памочнік таксама англійскую, рускую і кітайскую мовы, прапанаваць некалькі тыпажоў для асістэнта, напрыклад, «вучоны», «дызайнер», «бізнесмен»... На бягучы момант галасавыя асістэнты даступныя ў фармаце тэлеграм-ботаў, дадаткова вядуцца работы па распрацоўцы Web, iOS і Android версіі асістэнта для больш зручнага карыстання.

МАШЫННЫ ЗРОК... ДЛЯ БУЛЬБЫ

Цікавая распрацоўка — «Штучны нейрон» — прадстаўлена на выстаўцы Інстытутам фізікі НАН Беларусі імя Б.Сцяпанава. Штучны імпульсны нейрон на аснове оптаэлектроннай пары «вертыкальна-выпраменьвальны лазер — аднафатонны лавінны фотадыёд» прызначаны для распрацоўкі і мадэлявання штучных імпульсных нейронавых сетак трэцяга пакалення шырокага прымянення.

— Інавацыйнасць нашай распрацоўкі ў тым, што ў гэтай тэхналогіі нейрон працуе па аналогіі з чалавечым мозгам, але ён больш энергаэфектыўны, чым біялагічны нейрон, і ў мільёны разоў больш хуткі, — патлумачыў **малодшы навуковы супрацоўнік інстытута, аспірант Мікіта ЛАХМІЦКІ**. — Цяпер мы даследуем уласцівасці нейрона і на аснове атрыманых ведаў будзем ствараць нейронную сетку.

Макет аўтаматычнай бульбасартавальнай машыны прадставіў увазе наведвальнікаў Навукова-практычны цэнтр НАН Беларусі па механізацыі сельскай гаспадаркі. Машына прызначана для аддзялення некандыцыйных клубняў бульбы на стадыі перадпродажнай падрыхтоўкі ў аўтаматычным рэжыме з дапамогай сістэм машыннага зроку і аўтаматычнай інспекцыі. На рамянным канвееры клубень робіць поўны абарот вакол сваёй восі для вызначэння знешніх дэфектаў. Сістэма машыннага зроку распазнае на знешняй паверхні клубняў сляды пазелянення, захворванняў, механічныя пашкоджанні, нарасты, чарвяточыны і ідэнтыфікуе клубні з гэтымі дэфектамі як некандыцыйныя, пасля чаго выдаляе іх з канвеера струменем сціснутага паветра.

НПЦ НАН Беларусі па механізацыі сельскай гаспадаркі знаёміў гасцей форуму з Праграмна-апаратным комплексам сістэмы ідэнтыфікацыі і кантролю фізіялагічнага стану жывёлін.

— Гэта распрацоўка забяспечвае цэнтралізаваны камп'ютарны ўлік і сістэматызацыю параметраў, кантроль над фізіялагічнымі паказчыкамі кожнай жывёліны ў статку, спрашчае зоатэхнічны аналіз, — патлумачыла сутнасць **навуковы супрацоўнік цэнтра Юлія РАГАЛЬСКАЯ**. — Кругласутачны маніторынг ажыццяўляецца з дапамогай транспондара, які замацоўваецца на шыі і вызначае не толькі рухі каровы, але і яе агульны стан. Звесткі аб актыўнасці транспондар перадае на прыёмнік. Усе яны захоўваюцца ў памяці. Пры паступленні новых звестак тыя параўноўваюцца з гісторыяй актыўнасці каровы для вызначэння магчымых змяненняў у яе паводзінах. У выпадку калі вынікі вымярэнняў паказваюць, што карова ўступіла ў перыяд палавога палявання, сістэма апавяшчае пра гэта фермера. Усе даныя аб актыўнасці каровы не менш чым за тры апошнія месяцы можна паглядзець у праграме «Майстар» на камп'ютары ў выглядзе графікаў і табліц.

КОСМАС — НА СУВЯЗІ

У раздзеле «Адукацыйныя тэхналогіі» наведвальнікі выставы змаглі азнаёміцца з макетам касмічнага нанаспадарожніка BSUSat-2, які быў паспяхова выведзены на арбіту 27 чэрвеня 2023 года. Запуск другога ўласнага нанаспадарожніка стаў вынікам пяцігадовай работы супрацоўнікаў і студэнтаў факультэта радыёфізікі і камп'ютарных тэхналогій БДУ. Па тэхнічных і тэхналагічных параметрах «BSUSat-2» перасягнуў першы апарат. Ён важыць каля трох кілаграмаў і ў адрозненне ад свайго папярэдніка большы па памерах — 30×10×10 см. Усе асноўныя кампаненты і сістэмы зроблены ў Беларусі.

Другі спадарожнік уяўляе сабою ўніверсальную лётную платформу модульнага тыпу з аб'яднальнай мацярынскай платформай, каркасам, службовымі модулямі асноўных бартавых падсістэм для энергазабеспячэння, радыёсувязі, кіравання, арыентацыі і стабілізацыі і наборам модуляў карыснай нагрузкі пад пэўныя навуковыя і практычныя задачы. Апарат таксама абсталяваны ўнікальнымі сонечнымі батарэямі, устойлівымі да касмічнай радыяцыі. Акрамя таго, у адрозненне ад першага спадарожніка ў «BSUSat-2» сістэма кіравання цалкам мадэрнізаваная, устаноўлены дзве новыя камеры высокай дакладнасці і дадатковыя каналы сувязі. Абодва ўніверсітэцкія спадарожнікі пралятаюць над тэрыторыяй Беларусі шэсць разоў у суткі, знаходзячыся ў зоне радыёбачнасці 10-11 хвілін. За гэтыя кароткія інтэрвалы можна прыняць інфармацыю тэлеметрыі і мэтавай нагрузкі.

ЭТЫЧНЫЯ ПЫТАННІ

У рамках форуму адбыўся круглы стол, дзе абмяркоўваліся прававыя і маральныя аспекты рэгулявання прымянення тэхналогій штучнага інтэлекту, а таксама пасяджэнне Экспертнага савета Міжпарламенцкай Асамблеі дзяржаў — удзельніц Садружнасці Незалежных Дзяржаў і Рэгіянальнай садружнасці ў галіне сувязі.

«Укараненне штучнага інтэлекту ў СНД будзе ўрэгулявана законам, — праінфармаваў журналістаў **генеральны дырэктар Аб'яднанага інстытута праблем інфарматыкі Нацыянальнай акадэміі навук Беларусі Сяргей КРУГЛІКАЎ**. — Мы будзем дакладваць аб першым этапе распрацоўкі мадэльнага закона аб штучным інтэлекце для краін СНД. Наш інстытут у гэтым годзе выйграў конкурс на распрацоўку праекта закона і быў вызначаны галаўной арганізацыяй. У Расійскай Федэрацыі ўжо прыняты Кодэкс этыкі штучнага інтэлекту. Наш інстытут і шэраг беларускіх арганізацый далучацца сёння да гэтага кодэкса. Але этыка — этыкай (на яе можна і вочы заплюшчыць), а закон аб штучным інтэлекце — проста неабходны. Гэта правілы ўкаранення штучнага інтэлекту ў жыццядзейнасць чалавека, якіх усе абавязаны будуць прытрымлівацца, іх нельга будзе парушыць».

Таксама ў першы дзень работы форуму адбылося ўзнагароджанне пераможцаў адкрытага конкурсу «Лідары штучнага інтэлекту Беларусі». Ён праводзіўся ў нашай краіне ўпершыню па трох намінацыях: «Кампанія — лідар штучнага інтэлекту Беларусі»; «Праект — лідар штучнага інтэлекту Беларусі» і «Прадукт — лідар штучнага інтэлекту Беларусі». Пераможцам у намінацыі «Кампанія — лідар штучнага інтэлекту Беларусі» стаў Аб'яднаны інстытут праблем інфарматыкі Нацыянальнай акадэміі навук.

Надзея НІКАЛАЕВА.

Сугучча

ПАМЯЦЬ — НА ЎСЕ СТАГОДДЗІ

У Мінску працягваюцца Дні башкірскай літаратуры ў Беларусі. Паэты, празаікі з Уфы разам з беларускімі калегамі наведаліся ў Беларускі дзяржаўны музей гісторыі Вялікай Айчыннай вайны, дзе пазнаёміліся з экспазіцыяй гераічнай, драматычнай памяці пра гады ліхалецця, а таксама правялі круглы стол, звязаны з гераіка-патрыятычнай тэмай у літаратуры.

Размову пра супольныя адрасы ваеннай памяці распачаў старшыня Саюза пісьменнікаў Беларусі Алесь Карлюкевіч. Ён нагадаў пра воінаў-башкартастанцаў, якія ваявалі на Гомельшчыне і Віцебшчыне, на Магілёўшчыне і Міншчыне, у іншых старонках нашай краіны. Кранальным атрымалася выступленне старшыні Саюза пісьменнікаў Рэспублікі Башкартастан Айгіза Баймухаметава. Ён расказваў пра башкірскіх пісьменнікаў, якія ваявалі ў Беларусі. А яшчэ падзяліўся ўласнай сямейнай гісторыяй — пра дзеда, які ваяваў у нашай краіне. А пасля падобныя гісторыі расказалі і іншыя башкірскія паэты, празаікі... Блізкі родзіч уфімскага празаіка Святланы Чураевай загінуў у Брэсцкай крэпасці ў першыя ж дні. Сляды так і не знойдзены. Святлана разам са сваімі дзецьмі прыязджала і раней у Беларусь, у Брэст, пакланілася тым сценам, тым руінам, якія, відаць, трымаюць памяць і пра яе прашчура. І бацька паэтэсы Зульфіі Хананавай прайшоў шляхамі вызвалення па беларускіх сцежках-дарожках. «Мо таму ў мяне такая прывязанасць да сінявокай беларускай старонкі, дзе столькі знаёмых паэтаў, перакладчыкаў, дзе я пабывала ўжо неаднойчы», — заўважыла Зульфія. З падрабязным расповедам пра баявую гісторыю 112-й Башкірскай кавалерыйскай дывізіі, якая вызваляла Мазыр, удзельнічала ў Гомельска-Рэчыцкай вайсковай аперацыі, выступіў беларускі публіцыст, палітолаг, лаўрэат Нацыянальнай літаратурнай прэміі Беларусі Уладзімір Макараў.

Фота Віктара ІВАНЧЫКАВА.

Неаднойчы ў час круглага стала гучала імя башкірскага паэта Зіната Куціпа (1918—1944), які загінуў на тэрыторыі Беларусі ў ліпені 1944 года. На вялікі жаль, месца яго пахавання невядомае. Яшчэ ў 1939 годзе Зінат Куціп выдаў ва Уфе паэтычны зборнік для дзяцей — «Вершы», куды ўвайшлі і яго творы пра барацьбу іспанскага народа з фашызмам. Несумненна, беларускія і башкірскія літаратары аказаліся аднадушнымі ў тым, што неабходна знайсці тую брацкую магілу, дзе пахаваны паэт. А мо і варта заснаваць Літаратурную прэмію імя Зіната Куціпа для адзнакі творчасці маладых паэтаў?.. І, канешне ж, варта выдаць вершы слаўнага сына башкірскага народа ў перакладзе на беларускую мову. Як і творы іншых паэтаў, пісьменнікаў, якія ваявалі ў Беларусі. Такая кніга стане сапраўдным помнікам людзям, якія не шкадавалі сваіх жыццяў у барацьбе з фашызмам.

Мікола БЕРЛЕЖ.

Сядзі і глядзі

СВЯТА Ў КОЛЕ РОДНЫХ

На тэлеканале «Беларусь 2» у новым сезоне стартавала маштабнае гульнявое шоу «Гэта мая сям'я», дзе кожныя выхадныя дзве каманды змагаюцца за званне пераможцаў. І найбліжэйшыя выпускі, якія супалі са святочнымі датамі, не стануць выключэннем.

Так, 14 кастрычніка — у Дзень маці — удзел прымуць дзве шматдзетныя сям'і: Валчэцкіх з аграгарадка Жамчужны і Грудзінскіх з аграгарадка Макраны Брэсцкай вобласці. Удзельнікам абедзвюх каманд патрэбна будзе справіцца з пяццю вясёлымі конкурсамі на ўзаемавыручку і кемлівасць, каб атрымаць у выніку званне самай дружнай і згуртаванай сям'і. А ў Дзень бацькі, 21 кастрычніка, цёплыя віншаванні ад удзельнікаў шоу прыме вядучы праекта шматдзетны тата Яўген Шуманскі.

Фота Белтэлерадыёкампаніі.

— Сёння не ва ўсіх краінах сям'я застаецца галоўнай каштоўнасцю. Мы ганарымся, што ў нашай дзяржаве шмат увагі аддаецца ўмацаванню інстытута сям'і. А праект гэты чарговы раз пацвярджае, што беларускія сем'і — самыя моцныя і дружныя, — адзначае **прадзюсар шоу Герман МАЛЫШЫЦКІ**. — Галоўная мэта праграмы не ў тым, каб змусіць каманды спаборнічаць. Зусім наадварот — мы хочам, каб удзельнікі весела правялі час у коле сваіх родных людзей. І таму без каштоўнага падарунка здымачную пляцоўку ніхто не пакідае. А дорым мы нашым удзельнікам сертыфікаты на выхадныя мары.

Нагадаем, за прыгодамі ўдзельнікаў шоу гледачы могуць сачыць кожную суботу на тэлеканале «Беларусь 2». Праект «Гэта мая сям'я», у якім возьмуць удзел 104 моцныя сям'і з усёй краіны, дакажа вядучаму і тэлеаўдыторыі, што толькі разам можна пераадолець любыя выпрабаванні.

Алена ДРАПКО.

ШАШКІ

(«Звязда») Выпуск № 202

Першая ліга чэмпіянату Рэспублікі Беларусь па шашках-100 праходзіла з 25 верасня да 1 кастрычніка ў Мінску.

У мужчынскім турніры сярод 26 удзельнікаў на старт выйшлі дзве жанчыны — майстры спорту — Вера Хвашчынская і Вікторыя Белая. Яны здолелі даць бой мужчынам, і Вера з вынікам 13 балаў з 18 стала пераможцай турніру. Трэба адзначыць, што ёй ужо раней атрымлівалася выйграваць першую лігу па шашках-64 сярод мужчын. Вікторыя з 11 ачкамі стала пятай. Пуцёўкі ў вышэйшую лігу таксама атрымалі Павел Лагуткоў, Данііл Лапчук — па 13 ачкоў, Сцяпан Дарашэнка — 12 ачкоў. У жанчын павышэнне ў класе атрымалі Яўгенія Швед, Ксенія Белая па 14 ачкоў. Марына Наўроцкая — 12 ачкоў. Анастасія Сакалова і Алеся Масюк — па 11 ачкоў.

№ 155 В. Хвашчынская — У. Чайкоўскі

Белыя простыя: 46, 47, 48, 49, 42, 43, 45, 36, 37, 38, 39, 40, 31, 32, 33, 34, 35, 25 (18)

Чорныя простыя: 26, 23, 16, 18, 19, 20, 11, 12, 13, 14, 6, 7, 8, 9, 1, 2, 3, 4 (18)

1. 33-29 16-21 2. 35-30 11-16 [2...04-10 3.29-24 20:29 4.25-20 14:25 5.32-28 23:41 6.34:05+]

3. 47-41 21-27 4. 32:21 16:27 5. 31:22 18:27 6. 29:18 12:23 7. 34-29 23:34 8. 40:29 04-10 9. 29-23 19:28 10. 37-31 26:37 11. 42:33 +

№ 156

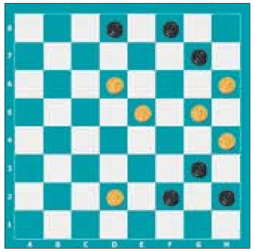

Усе сённяшнія кампазіцыі складзены вядучым рубрыкі.

№ 156 Віталь Варушыла.

Белыя простыя: d2, h4, e5, g5, d6, h6 (6)

Чорныя простыя: f2, h2, g3, g7, d8, f8 (6)

№ 157

Белыя простыя: e1, g1, e3, g3, f4, g5 (6)

Чорныя простыя: b2, h2, a3, c5, e7, g7 (6)

№ 158

Белыя простыя: g1, f2, e3, g3, d4, f4, e5, g5 (8)

Чорныя простыя: b2, h2, c3, b4, h4, c5, b6, e7, h8 (9)

№ 159

Белыя простыя шашкі: e1, d2, g3, c7 (4)

Чорныя простыя шашкі: f2, d4, h4, f6, h6, b8 (6)

Астатнія кампазіцыі складзеныя па правілах бразільскіх шашак.

№ 160

Белыя простыя: f2, h2, c3, e3, g3, c5 (6)

Чорныя простыя: h4, e5, g5, c7, e7, g7 (6)

№ 161

Белыя простыя: a3, e3, f4, h4 (4)

Чорныя простыя: b4, c5, e5, d6, f8 (5)

№ 162

Белыя простыя: b2, f2, a3, g3, a7, g7 (6)

Чорныя простыя: a5, e5, d6, f6, b8, f8, h8 (7)

Ва ўсіх пазіцыях белыя пачынаюць і выйграюць. Прозвішчы чытачоў, якія дашлюць правільныя адказы, будуць апублікаваны.

Праверце свае рашэнні: Выпуск № 201 ад 29.09.2023.

№ 147 1. g3-f4 e5:e1 2. g5-f6 g7:e5 3. g1-f2 e1:g3 4. h2:d6 c5:e7 5. a7:c5 e7-f6 6. c5-d6+

№ 148 1. 24-20 38:29 2. 26-21 17:28 3. 30-24 22:31 4. 24:04 15:24 5. 04:16 +

№ 149 1. 23-18 13:44 2. 17-12 40:20 3. 25:03 08:17 4. 03:50+

№ 150 1. 17-11 07:27 2. 18:07 27:29 3. 33:02 36:47

[3...01:12 4. 28-23 36:47 5. 23-19 47:13 6. 02:04] 4. 02-24 47:30 5. 35:04+

№ 151 1. d6-e7 f8:b4 2. a5:g3 a7:c5 3. h6:f8 h2:f4 4. f8:b4 f4-g3 5. b4-c5 g3-h2 6. c5-g1+

№ 152 1. c5-d6 c7:g3 2. h2:f4 a3:c5 3. e3-d4 c5:g5 4. h4:d8+

№ 153 1. e3-d4 a3:g5 2. h4:h8 c5:e3 3. e5-d6 c7:e5 4. h8:g1 +

№ 154 1. d2-c3 e5:e1 2. c3:c7 b8:d6 3. b2-c3 e1:b4 4. a3:e7 f8:d6 5. a7-b8 d6-c5 6. b8-e5+

Першыя дакладныя адказы даслалі: Э. Дамброўскі, П. і В. Шульгі (усе — Мінск), Ф. Карпей, Л. Жыхар (абодва — Мядзел), У. Панько (Камянец), І. Ананіч (Гродна), С. Рашэцін (Ашмяны), В. Таўкачоў (в. Уздзевічы, Клімавіцкі р-н, Магілёўская вобл.).

Пішыце на адрас: газета «Звязда», г. Мінск, вул. Б. Хмяльніцкага, 10А, 220013, e-mail: info@zviazda.by або vorush@yandex.ru

Віталь ВАРУШЫЛА, майстар спорту.

ТЭЛЕТЫДЗЕНЬ

УСЁ ДЛЯ МАМЫ

Дзень маці на сацыякультурным тэлеканале таксама будзе мець святочныя акцэнты. Тут гледачоў чакае паказ кіно і канцэртная праграма ўвечары.

Раніцай можна ўсёй сям'ёй паглядзець мастацкі фільм «Мама» Элізабеты Бостан. Музычная кінастужка савецка-румынска-французскай вытворчасці ўбачыла свет у 1976 годзе, знялі яе па матывах казкі «Воўк і сямёра казлянят». Праўда, у самім фільме іх стала пяцёра. Паколькі фільм з'явіўся ў выніку міжнароднага супрацоўніцтва, то і выйшаў ён на трох мовах: рускай, румынскай і англійскай, прычым кожная сцэна пераздымалася асобна на кожнай мове.

У ролі Шэрага Ваўка там зняўся па рашэнні рэжысёра Міхаіл Баярскі, але спрабаваўся на яе першапачаткова акцёр Мікалай Карачанцаў. А вось Казумаму на экране ўвасобіла Людміла Гурчанка. Актрыса падчас здымак на катку сутыкнулася з Алегам Паповым і зламала нагу, здымалася ў гіпсе. Таму спачатку працавалі над сцэнамі, дзе Людмілу Маркаўну можна было не паказваць у поўны рост, а ў некаторых эпізодах муж артысткі Канстанцін Купервейс нават падтрымліваў яе за талію.

Што да музычнага складніка кінастужкі, то ў рускай версіі галоўныя героі (Воўк і Каза) спяваюць самі, а дзяцей агучвае Клара Румянава. Вакал у румынскай версіі прадубліраваны ў адрозненне ад англійскай версіі, дзе акцёры не спяваюць і не гавораць сваімі галасамі. Як успамінаў Міхаіл Баярскі, савецкая версія атрымалася не падобнай на варыянты на замежных мовах, таму што калі, напрыклад, па-англійску кожная сцэна здымалася па пяць-шэсць дубляў, то для работы па-руску заставалася заўсёды мала часу. І працаваць даводзілася з аднаго дубля. Манціравалі фільм таксама асобна ў кожнай краіне, у выніку чаго маюцца адрозненні ва ўсіх трох фільмах нават там, дзе акцёры нічога не гавораць і не спяваюць. Прэм'ера кінастужкі ў Румыніі адбылася ў лістападзе 1976 года, а ў СССР яна з'явілася на экранах толькі 17 кастрычніка 1977 года. У тэлеэфіры ж яе ўвогуле паказалі толькі ў 1980 годзе. Разам з тым фільм атрымаў спецыяльны прыз журы на XXIX Міжнародным кінафестывалі для дзяцей і моладзі ў Венецыі (1977 г.). А ў Нарвегіі кінагісторыя стала настолькі папулярнай, што нават была створана яе тэатральная версія. Таму не прапусціце паказ «Мамы» ў суботу на тэлеканале «Беларусь 3».

А ў вячэрнім эфіры сацыякультурнага нас чакае паказ канцэрта Маладзёжнага тэатра эстрады «Хіты для мам». Атмасферу свята гледачам падораць вядомыя артысты беларускай эстрады: Жанэт, Аляксандр Сухараў, Ганна Благава, Гюнеш, Аляксандра Гайдук... Дададуць непаўторных фарбаў канцэртнай праграме таксама і выступленні любімых многімі калектываў, сярод якіх ансамбль «Песняры», «Верасы», шоу-тэатр «Хвілінка» і іншыя.

Алена ДРАПКО.

Далучайцеся!

НАВІНКІ ТЭЛЕКАНАЛА АНТ

У бягучым вяшчальным сезоне беларускія тэлеканалы, безумоўна, радуюць як працягам ужо любімых праектаў, так і цікавымі навінкамі. Сёння распавядаем пра некаторыя з іх на тэлеканале АНТ.

Так, нядаўна стартавала дзённае сацыяльнае ток-шоу «Яшчэ не вечар», дзе ў кожным выпуску вядучыя, госці і героі абмяркоўваюць сур'ёзныя пытанні. Тут не баяцца гаварыць пра самыя вострыя і злабадзённыя тэмы. Героі праграмы, сярод якіх як вядомыя асобы, так і звычайныя людзі, дзеляцца сваімі рэальнымі гісторыямі па вызначанай тэме. У выніку гледачу прапаноўваюць толькі карысны кантэнт і бонусам — інтрыгоўную атмасферу.

Аматарам музыкі можна звярнуць увагу на праграму «Ранішняя песня», дзе вы заўсёды знойдзеце любімых артыстаў, іх творчасць, шмат сюрпрызаў і, галоўнае, добры настрой. У праграмы «Наш час» ёсць цяпер жаночы погляд на людзей, падзеі і тэндэнцыі. І транслююць такую жыццёвую, дакладную і нестандартную пазіцыю новыя вядучыя тэлеканала Анжаліка Аверкава і Марына Лаўрушкевіч.

Яшчэ ідуць здымкі другога сезона праекта «Зорны шлях». Маштабнае шоу ўжо паспела заваяваць любоў гледачоў і дало шанц многім таленавітым людзям па ўсёй краіне, незалежна ад прафесіі, заявіць пра сябе з тэлеэкранаў. І тым самым, магчыма, зрабіць першы крок да здзяйснення мары пра вялікую сцэну. Як адзначыла **дырэктар дырэкцыі спецыяльных праектаў тэлеканала АНТ Алена ЛОБАЧ**, у новым сезоне склад удзельнікаў стаў яшчэ мацнейшы, што ўскладняе выбар пераможцаў. Але стваральнікі праекта робяць усё, каб шоу не толькі працягвалася, але і набыло новае гучанне і аздабленне.

Алена ДРАПКО.

Смачная восень са «Звяздой»

Калі вы падпісаліся на газету «Звязда» на IV квартал або на II паўгоддзе 2023 года — запаўняйце картку ўдзельніка, выразайце і дасылайце да 20 кастрычніка 2023 года ў рэдакцыю на адрас: 220013, г. Мінск, вул. Б. Хмяльніцкага, 10а.

Сярод падпісчыкаў будуць разыграны сем міксераў SCARLET SC-HM40S 16 Family Life і суперпрыз — кухонны камбайн Holt HT-FR-002. Вынікі будуць апублікаваны ў газеце да 4 лістапада 2023 года.

Прызы можна будзе атрымаць у рэдакцыі да 31 снежня 2023 года пры падачы квітанцыі аб падпісцы на «Звязду» на IV квартал або на II паўгоддзе 2023 года. Пасля 31 снежня 2023 года выдача прызоў спыняецца і прэтэнзіі падпісчыкаў не прымаюцца. Умовы рэкламнай гульні чытайце ў нумары 161 ад 22 жніўня 2023 года.

Тэлефоны для даведак: (017) 271-81-53, 311-17-40.

Пасведчанне аб дзяржаўнай рэгістрацыі № 4348 ад 15.08.2023 г. выдадзена Міністэрствам антыманапольнага рэгулявання і гандлю Рэспублікі Беларусь.

Картка ўдзельніка — падпісчыка «Звязды» на IV квартал або II паўгоддзе 2023 года

Прозвішча, імя, імя па бацьку ____________________

____

Падпіска аформлена і аплачана ў ____________________
(аддзяленне сувязі)

____________________ на IV квартал або II паўгоддзе 2023 года

Хатні адрас і тэлефон *(абавязкова)* [____] *(індэкс)* ________

____

____

Удачы ў розыгрышы!

Беларусь 1

6.00, 7.20, 8.15 Добрай раніцы, Беларусь!
7.00, 8.00, 9.00, 12.00, 13.00, 15.00, 17.00, 19.00 Навіны.
7.05, 8.05 Навіны эканомікі.
7.10, 8.10, 18.15, 0.40 Зона Х (16+).
9.10 Галоўны эфір.
10.40, 12.15 Меладрама «Суседка» (16+).
13.05, 15.25 Меладрама «Залатая восень» (12+).
15.10, 18.00 Навіны рэгіёна.
17.05 Беларуская часінка.
18.30 Маршрут пабудаваны (12+).
19.20, 22.30 Серыял «След» (16+).
20.00 «100 пытанняў даросламу» (12+).
20.50 «Фактар.BY».
21.00 Панарама.
21.45 Зразумелая палітыка.
22.00 «Беларусь. Стварэнне. Час памятаць». Тэлефільм (12+).
0.25 Арэна.
1.00 Дзень спорту.

Беларусь 2

6.00 «Уключайся!» (12+)
10.05, 21.05 Тэлебарометр.
10.35, 23.55 «Сям'я. Перазагрузка». Дак. драма (16+).
11.40 Дэтэктыў «Ціхія людзі» (12+).
15.20 Смачна есці (12+).
16.05 Мультсерыял «Таямніцы Мядовай даліны» (6+).
16.20 «Ілья Мурамец і Салавей Разбойнік» (12+).
17.40 «Дзіця з пекла» (16+).
18.55 Серыял «Свае» (16+).
20.30 «Сляпая». Дак. драма (16+).
21.10 Спартлато 6 з 49, КЕНА.
21.15 Серыял «Ты мая маці?» (12+)
23.20 У дэкрэце (16+).

Беларусь 3

7.00 «Дабранаранак».
7.35, 12.35 «Беларуская кухня».
8.00, 13.05, 15.45, 20.30, 22.25 «Навіны культуры».
8.10 «Нацыянальны хіт-парад».
9.05 «Мама». Маст. фільм (6+).
10.30 «Культурны тыдзень».
11.10, 16.50 «Мёртвыя душы». Маст. фільм (12+).
12.20, 16.35 «Архітэктура Беларусі».
13.15, 18.55 «Два капітаны». Маст. фільм (12+).
14.50 «Наперад у мінулае».
15.15 «Жывая спадчына».
15.55 «Навука пабач» (6+).
16.20 «Суразмоўцы».
18.00 Канцэрт «Маміна пласцінка».
20.40 «Калыханка» (0+).
21.05 «Чалавек ніадкуль». Маст. фільм (12+).
22.35 П. І. Чайкоўскі. «Ганна Карэніна». Балет.

Беларусь 5

7.00 Міні-футбол. Чэмпіянат Беларусі. «Сталіца» (Мінск) — МФК «Мінск».
8.55 Вынікі тыдня.
9.40 Хакей. КХЛ. «Салават Юлаеў» (Уфа) — «Дынама-Мінск».
11.45 Вялікі спорт.
12.30 Футбол. Таварыскі матч. Зборная беларускіх клубаў — «Урал» (Екацярынбург).
14.30 Піт-стоп.
14.45 Мастацкая гімнастыка. Турнір на прызы М. Лобач.
18.20 Баскетбол. Адзіная ліга. БК «Мінск» — УНІКС (Казань). У перапынку — «Спорт-цэнтр».
20.15 Хакей. Чэмпіянат Беларусі. «Юнацтва-Мінск» — «Нёман» (Гродна). У перапынку — «Спорт-цэнтр».
22.40 На мяжы фолу.
0.05 Правілы жыцця беларускіх спартсменаў.

АНТ

6.00, 7.10, 8.10 «Наша раніца».
7.00, 8.00, 9.00, 11.00, 13.00, 16.00, 18.00, 20.30 Нашы навіны.
9.10 Наш час.
10.15 «Жыць здарова!» (16+)
11.15 «Белыя росы» (12+).
11.45 Фільм «Падарожжа да цэнтра душы» (16+).
12.45, 13.15, 22.50 Фільм «Прынада для анёла» (16+).
15.00 «Давай пажэнімся!» (16+)
16.20 «Мужчынскае/Жаночае» (16+).
17.20, 18.20 Інфармацыйны канал (16+).
19.00 «Яшчэ не вечар» (16+).
20.10 Вячэрнія навіны.
21.15 «Прапаганда» (16+).
21.35 Серыял «Бізон: справа манекеншчыцы» (16+).
1.00 «Спартклуб» (16+).
1.25 Час.

СТБ

6.00, 6.40, 7.45 «Раніца СТБ».
6.30, 7.30, 8.30, 10.30, 13.30, 16.30, 19.30, 22.30 Навіны «24 гадзіны».
8.45 «Зямля памяці».
9.00 «Тыдзень».
10.40 «Сярэбраны воўк». Серыял (16+).
11.30 Дак. праект. Без падманy (16+).
13.50 «Шпіён № 1». Серыял (16+).
16.50 «Шэф. Гульня на павышэнне». Серыял (16+).
18.30 «Па сутнасці».
20.10, 23.05 «СТБ-спорт».
20.15 «Сталічныя падрабязнасці».
20.25 «Міншчына».
20.40 «Мажор-3». Серыял (16+).
23.20 «Азаронак. Напрамую».
0.55 «Чаклун і Румба» (12+).

МІР

5.00 Маст. фільм «Валерый Чкалаў» (16+).
6.00 Мультфільмы (6+).
7.15 Маст. фільм «Каменная кветка» (6+).
8.50, 10.20 Тэлесерыял «Выдатніца» (16+).
10.00, 13.00, 16.00, 18.30, 2.30 Навіны.
10.10 «Беларускі стандарт» (12+).
13.15 «Справы судовыя. Грошы вярніце!» (16+)
14.10, 16.15 «Справы судовыя. Бітва за будучыню» (16+).
15.05 «Справы судовыя. Новыя гісторыі» (16+).
17.35 «Міравое пагадненне» (16+).
18.50 «Гульня ў кіно» (16+).
21.40 «Назад у будучыню» (16+).
22.30 «Сусветныя гульні розуму» (16+).
23.05 Маст. фільм «Небяспечна для жыцця!» (16+)
0.45 «Наша кіно. Гісторыя вялікай любові» (16+).
1.10 Маст. фільм «Музычная гісторыя» (16+).
2.45 [Не]Фантастыка (12+).
3.00 Тэлесерыял «Школа выжывання ад адзінокай жанчыны з трыма дзецьмі ва ўмовах крызісу» (12+).

РТР—Беларусь

6.05 «Новая раніца».
10.00, 11.30, 14.30, 17.30, 21.00, 23.00 Беларусь. Навіны.
10.05 Тэлесерыял «Таямніцы следства» (12+).
11.00, 14.00, 17.00, 20.00 Весткі.
11.40 «САСС упаўнаважаны заявіць».
12.40 «Пра самае галоўнае» (12+).
13.45 «Плюс-мінус».
14.40 «60 хвілін».
17.40 «Ёсць пытанне!»
18.45 «Малахаў» (16+).
21.45, 23.15 Тэлесерыял «Ліхаманка» (16+).
0.00 «Вечар з Уладзімірам Салаўёвым» (12+).

НТБ—Беларусь

6.10 «Астрапрагноз».
6.15 Беларусы (6+).
6.50 «Навука побач» (6+).
7.30 «Маршрут пабудаваны» (12+).
8.00, 10.00, 13.00, 16.00, 19.00 Сёння.
8.25, 10.35 Драма «Прыкаваны» (16+).
11.00 Фільм «Прыгоды да нестраявой» (12+).
12.30 Спецыяльны рэпартаж АТН (12+).
13.20, 16.40, 20.00, 22.45, 23.30 Сёння. Галоўнае.
13.25 Надзвычайнае здарэнне.
13.55 «За гранню» (16+).
14.55 «ДНК» (16+).
16.55 Серыял «Пёс» (16+).
20.15, 21.45 Дэтэктыў «Першы аддзел» (16+).
21.25 «НЗ.by».
22.50, 23.45 Серыял «Хуткая дапамога» (16+).

8 канал

7.00, 16.55, 19.10 «Надвор'е» + «Эрана».
7.05 Мультпарад.
7.30 «Прыколы 13-й школы» (6+).
7.35 «Паўкроўка Вінету» (12+).
9.05 «Паляванне і рыбалка».
9.30 Меладрама «Каханне з апаявшчэннем» (16+).
11.10 Серыял «Дрэва з глыбокімі каранямі».
12.15 Серыял «Яна напісала забойства» (12+).
13.10 Меладрама «Дарога ў пустату» (16+).
14.45 Прыгоды «Сіні Жук» (12+).
17.00 Драма «Вікторыя» (12+).
19.15 Трылер «Радыёхваля» (16+).
20.50 «Вечарніца» (0+).
21.00 «Надвор'е».
21.05 «Урокі Лазуркіна».
21.10 Трылер «Скала» (16+).
23.25 Дэтэктыў «Карнік» (16+).

Культура

6.30 Мультфільмы.
7.55 «Зверабой». Маст. фільм.
10.20, 1.10 Дыялогі пра жывёл..
11.00 Больш, чым каханне.
11.40 «У пагоні за славай». Маст. фільм.
13.05 Неўскі каўчэг. Тэорыя немагчымага.
13.35 Невядомыя маршруты Расіі.
14.15 «Гульня ў бісер».
15.00 «Калекцыя». Дак. серыял.
15.30 Творчы вечар Мікалая Дарызы ў Калонным зале Дома Саюзаў.
16.30 «Карціна свету з Міхаілам Кавальчуком».
17.05, 22.55 «Тры хвіліны цішыні».
17.10 «Пешшу...»
17.35 «Нейрасетка». Дак. фільм.
18.30 «Рамантыка раманса».
19.30 Навіны культуры.
19.45 Навіны культуры з Уладзіславам Фляркоўскім.
20.25 «Марыя Германава. Мой куфэрак з каштоўнасцямі». Дак. фільм.
21.20 «Беларускі вакзал». Маст. фільм.
23.00 Канцэрт-прысвячэнне Ільдара Абдразакава і Дзяржаўнага сімфанічнага аркестра «Новая Расія».
23.50 Фільм «Дон Кіхот».
1.50 Шукальнікі.
2.35 Мультфільмы для дарослых.

Настальгія

6.00 «Да і пасля...» (16+)
7.00 Маст. фільм «Помста Робін Гуда» (16+).
8.20 «Каралі эпізоду» (16+).
9.00, 21.00, 3.00 «Мінулы час» (12+).
9.40, 11.30, 13.20, 17.30, 21.40, 23.30, 1.40, 2.50, 3.40, 5.30 Музычная настальгія (12+).
10.00, 16.00, 22.00, 4.00 «Народжаныя ў СССР» (12+).
11.00, 17.00, 23.00, 5.00 «Блефклуб» (18+).
12.00 Маст. фільм «Свята святога Іаргена» (12+).
13.30 «Брава, Артыст!» (16+)
15.00 «Быў час» (16+).
18.00 Маст. фільм «Хлопец з нашага горада» (12+).
19.30 «Добры вечар, Масква!» (16+)
0.00 Маст. фільм «Якія спяваюць пад дажджом» (16+).
2.10 «Сто пытанняў да дарослага» (16+).

EuroSport 1

4.00, 11.30, 2.30 Снукер (6+).
6.00 Гольф.
10.00, 15.30, 19.30, 1.00 Веласпорт-трэк (6+).
13.30 Снаўборд (6+).
14.30, 16.00 Велакрос.
18.15, 21.30 Трэйл (0+).
22.30 Шорт-трэк.
0.30 Усе віды спорту (6+).

Кінакамедыя

1.05 «Невынішчальны шпіён» (16+).
2.35 «Нянькі» (16+).
4.10 «Шпіён, які мяне кінуў» (16+).
6.00 «Дзікая штучка» (16+).
7.50 «Небяспечны бізнес» (18+).
9.50 «Васабі» (16+).
11.35 «Кароль вечарынак» (16+).
13.25 «Ілюзія падману» (16+).
15.25 «Ілюзія падману-2» (12+).
17.45 «Без тармазоў» (16+).

19.30 «Пенелопа» (12+).
21.20 «Вялікі куш» (16+).
23.15 «Вялікі салдат» (16+).

ТБ3

6.00 Калекцыя «Беларусьфільма» (12+).
9.50 «Высокая кроў» (12+).
11.20 «Глядзі сам» (16+).
11.35 «Паглядзім» (12+).
12.05, 5.15 «ТБ3 вядзе расследаванне» (16+).
12.55 «Хронікі маскоўскага побыту» (12+).
13.40, 4.25 «Варажбітка» (12+).
16.30 «Усё ў тваіх руках» (16+).
18.35 «Сляпая» (16+).
21.30 «Паветраная турма» (16+).
23.25 «Гісторык» (16+).
2.45 «Месцы сілы» (16+).
3.35 «Якія вярнуліся» (16+).

ТБ1000

6.10 Хаціна (16+).
8.45 12 гадоў нявольніцтва (18+).
11.25 Служанка (16+).
14.15 Сем жыццяў (16+).
16.35 Апошні кінагерой (12+).
19.00 Тэрмінатар-2: судны дзень (16+).

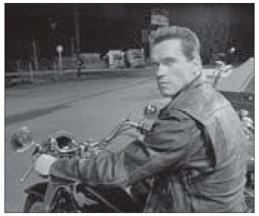

21.55 Тэрмінатар-3: паўстанне машын (16+).
0.00 Тэрмінатар: няхай прыйдзе выратавальнік (16+).
1.50 Рэальная вавёрка (6+).
3.15 Рэальная вавёрка-2 (6+).
4.40 Забытае (16+).

ТБ1000 Рускае кіно

5.30 Смяшарыкі (6+).
6.55 Пін-код (6+).
8.50 Фіксікі (6+).
10.00, 10.55, 11.45 Скліфасоўскі (16+).
12.35 Мамы (12+).
14.30 Мамы-3 (12+).
16.10 З Новым годам, мамы! (6+)
17.45 12 (16+).
20.45 Тата (12+).
22.30 А досвіткі тут ціхія (12+).
0.35 Лена і справядлівасць (12+).
1.55 Сардэчна запрашаем у сям'ю (16+).
3.50 Таты (6+).

National Geographic

6.05, 4.50 Навуковыя глупствы (16+).
6.30 Самыя лепшыя суперкары (16+).
7.15, 11.05 Неймаверныя будынкі з Дэніэлам Эшвілам (16+).
8.00, 8.50 Найбуйнейшыя тэхнагенныя катастрофы (16+).
9.35 Суперзбудаванні: цуды інжынерыі (16+).
10.20 Суперзбудаванні: грандыёзны транспарт (16+).
11.55, 12.40, 20.30, 21.15, 1.50, 2.35 Пагранічная ахова Іспаніі (16+).
13.25 Атака вялікіх катоў (16+).
14.15 Планета птушак (16+).
15.00, 15.45, 16.35, 17.20, 18.10, 18.55, 19.40. Закінутыя скарбы Егіпта (16+).
22.00, 3.20 Галандская берагавая ахова ў Карыбскім моры (16+).
22.50, 23.35, 0.20, 1.05 Злавіць кантрабандыста (16+).
4.05 Рэвалюцыя ЛСД і псіхадэлікаў (16+).

ЯСНАе

5.30, 7.10 Серыял «Былых не бывае» (16+).
9.00 «Раніца ЯСНАЯ».
10.05 Маст. фільм «22 хвіліны» (12+).
11.30 Маст. фільм «Мафія бессмяротная» (12+).
13.00 Футбол. Беларусбанк — чэмпіянат Беларусі. «Смаргонь» — «Гомель».
15.00 Футбол. Беларусбанк — чэмпіянат Беларусі. «Белшына» (Бабруйск) — «Шахцёр» (Салігорск).
17.00 Хакей. BETERA-Экстраліга. «Шахцёр» — «Лакаматыў».
19.20 Маст. фільм «Містар Накаўт» (12+).
21.20 Маст. фільм «Ярмак» (16+).
23.35 Маст. фільм «Утаймаванне свавольнага» (12+).
1.20 Серыял «Полымя пад попелам» (12+).
2.55 Маст. фільм «Дняпроўскі рубеж» (16+).

У праграме магчымыя змяненні.
Передрукоўка праграмы забароненая.
[СЦ] – фільм транслюецца са скрытымі субцітрамі.

Беларусь 1

5.55 Меладрама «Канчатковы прысуд» (12+).
7.35 Клуб рэдактараў (16+).
9.00, 12.00, 15.00, 19.00 Навіны.
9.15 «Арсенал» (12+).
9.45 Гісторыі выратавання (12+).
10.15 Таямніцы следства (12+).
10.50 Маршрут пабудаваны (12+).
11.20 Пытанне нумар адзін.
11.45 Беларусь стваральная (12+).
12.15 Навіны. Цэнтральны рэгіён.
12.40 Меладрама «Можна мне цябе абняць?» (16+)
14.20 «Беларусь. Стварэнне. Час памятаць». Тэлефільм (12+).
14.50 Беларуская супержанчына.
15.20 Вакол планеты.
16.00 Правілы жыцця беларускіх спартсменаў.
16.15 «Героі» (6+).
17.25, 19.15, 22.30 Меладрама «Украдзенае шчасце» (12+).
20.40 Навіны надвор'я.
21.00 Галоўны эфір.
23.35 Меладрама «Не кажы мне «бывай!» (12+)

Беларусь 2

6.00 «Уключайся. Найлепшае за тыдзень» (12+).
9.00 Драма «Імператрыца Кі» (16+).
10.10, 10.45, 21.05 Тэлебарометр.
10.15 Я з вёскі (12+).
11.15 Смачна есці (12+).
12.00 «Разумны дом» (12+).
12.50 «Чорны спіс» (16+).
13.35 Камедыя «Не ўсе дома» (12+).
15.25 «Абмен дамамі» (16+).
16.50 Меладрама «Рымскія спатканні» (12+).
18.30 «Дзіця з пекла» (16+).
19.55 «На нажах» (16+).
21.10 Спартлато 5 з 36, КЕНА.
21.15 Серыял «Фітнес» (16+).

Беларусь 3

7.30 «Пёс у ботах». Мультфільм (6+).
7.50 «Веды ў кубе».
8.30 «Іван Макаравіч». Маст. фільм (12+).
9.55 «Наперад у мінулае».
10.20 «Беларуская кухня».
10.50 «Нацыянальны хіт-парад».
11.40 «Культурнае падарожжа» (6+).
12.05 «Пакроўскія вароты». Маст. фільм (12+).
14.25 «Жывая спадчына».
14.55 «Белыя росы». Маст. фільм (12+).
16.20 «Кадры жыцця».
17.10 Юбілейны канцэрт «Нашы песні добрым людзям».
18.30 «Расціслаў Плят. Інтэлектуальны хуліган». Дак. фільм (12+).
19.10 «Жаніх з таго свету». Маст. фільм (12+).
20.00 «Культурны тыдзень».
20.40 «Калыханка» (0+).
21.05 «Памяць зямлі маёй».
21.20 «Джульбарс». Маст. фільм (12+).

Беларусь 5

6.10 Футбол. Чэмпіянат Бразіліі. «Бая» — «Фарталеза».
8.00 Футбол. Чэмпіянат Расіі. «Рубін» (Казань) — ЦСКА (Масква).
9.55 Хакей. КХЛ. «Адмірал» (Уладзівасток) — «Спартак» (Масква).
12.20 Футбол. Чэмпіянат Расіі. «Урал» (Екацярынбург) — ФК «Сочы».
14.05 Піт-стоп.
14.20 Фактар сілы.
14.50 Баскетбол. Адзіная ліга. «Парма» (Перм) — БК «Мінск».
16.40 Авертайм. КХЛ.
17.05 Хакей. КХЛ. «Дынама-Мінск» — «Салават Юлаеў» (Уфа).
19.30 Футбол. Чэмпіянат Беларусі. «Дынама» (Брэст) — РЦАР-БДУ (Мінск). У перапынку — «Спорт-цэнтр».
21.20 Футбол. Чэмпіянат Беларусі. Агляд тура.
22.00 Футбол. Чэмпіянат Бразіліі. «Фламенга» — «Васка да Гама». У перапынку — «Спорт-цэнтр».
23.50 Вынікі тыдня.
0.30 Футбол. Чэмпіянат Бразіліі. «Брагантына» — «Флуміненсе».

АНТ

7.00, 9.00, 16.00 Нашы навіны.
7.10 «Як паглядзець».
8.05 «Здароўе» (16+).
9.10, 1.50 «Метэагід».
9.35 «Ранішняя песня» (12+).
10.10 «Народны кухар. Новы сезон» (12+).
11.20 «Народны ДАСТ» (12+).
12.05 «Галіна Макарава. Лабірынты лёсу» (12+).
12.45 «Смех з дастаўкай дадому» (12+).
14.00, 16.20 Фільм «Вокны на бульвар» (12+).
18.05 «Пераспявай зорку» (12+).
20.00 Наш час.
21.15 «Што? Дзе? Калі?» (16+)
22.30 Фільм «Марафон для трох грацый» (16+).

СТБ

6.00 «Сярэбраны воўк». Серыял (16+).
8.20, 10.40 «Шпіён № 1». Серыял (16+).
10.00 «Вялікі горад».
10.30, 13.30, 16.30 Навіны «24 гадзіны».
11.35, 13.45, 17.00, 21.15 «Мажор-3». Серыял (16+).
16.45 «Сенат».
19.30 «Тыдзень».
21.00 «Спорт-таймер».
22.55 Дак. праект. Неверагодная навука (16+).
23.40 «Дэльфін-2». Серыял (16+).

МІР

5.00 Маст. фільм «Закон жыцця» (16+).
5.20 Мультфільмы (6+).
7.45 Дак. фільм «Час магчымасцяў» (12+).
8.15 Маст. фільм «Не было смутку» (16+).
9.30 «ФазэндаЛайф» (6+).
10.00, 16.00 Навіны.
10.10, 16.15, 19.30, 1.00 Тэлесерыял «Знахар» (16+).
18.30, 0.00 «Разам» (16+).
3.00 Маст. фільм «Сямёра смелых» (16+).
4.30 Маст. фільм «Дзяўчына спяшаецца на спатканне» (16+).

РТР—Беларусь

7.05 Фільм «Ружы і шыпы» (16+).
10.25 «Ранішняя пошта з Мікалаем Баскавым».
11.00, 17.00 Весткі.
11.45 «Есць дзяўчынка адна» (12+).
12.45 «Калі ўсе дома з Цімурам Кізяковым».
13.25 Фільм «Павуцінка бабінага лета» (16+).
15.05 Фільм «Прадеацца кошка» (12+).
18.00 «Песні ад усёй душы» (12+).
20.00 Весткі тыдня.
21.00 «Акцэнты».
22.00 «САСС упаўнаважаны заявіць».
22.55 Масква. Крэмль. Пуцін.
23.30 «Нядзельны вечар з Уладзімірам Салаўёвым» (12+).

НТБ—Беларусь

6.05 «Астрапрагноз».
6.15 Азбука спорту.
6.25 «Погляд на Беларусь» (12+).
6.50 Беларусы (6+).
7.25 «Дача» (12+).
8.00, 10.00, 16.00 Сёння.
8.20 «Маршрут пабудаваны» (12+).
8.50 «Навука побач» (6+).
9.25 Ежа хоць куды (6+).
10.20 «Зламаць стэрэатыпы» (12+).
10.40 «Кватэрнае пытанне.by» (12+).
11.15 «Першая перадача» (16+).
11.40 «Цуд тэхнікі» (12+).
12.30 «Дачны адказ» (0+).
13.30 «НашСпажыўНагляд» (16+).
14.20 Фільм «Узбочына» (12+).
16.20 «Следства вялі...» (16+)
18.00 «Новыя рускія сенсацыі» (16+).
19.00 «Вынікі тыдня».
20.20 «Ты супер! Суперсезон» (6+).
22.50 «Зоркі сышліся» (16+).

8 канал

7.00, 21.00 «Надвор'е».
7.05, 13.10 Мультпарад.
8.40 Драма «Варашылаўскі стралок» (16+).
10.15 «Гатуй як шэф» (12+).
10.25, 19.45 «Надвор'е» + «Эрана».
10.30 «Любімае кіно».
16.15 Фантастыка «Робат па імені Чапі» (12+).
17.15 Дак. фільм «Аферыст і сайт знаёмстваў».
19.15 «Суперлато».
19.50 Серыял «Чорнае люстэрка» (16+).
20.50 «Вечарніца» (0+).
21.05 Камедыя «Мама-мафія» (16+).
22.50 Камедыя «Мая мачаха — іншапланецянка» (16+).
0.30 Трылер «Забойствы па паштоўках» (18+).

Культура

6.30, 7.00, 10.00, 12.30, 17.00, 19.30 Навіны культуры.
6.35 «Пешшу...»
7.05 Неўскі каўчэг. Тэорыя немагчымага.
7.30 «Чорныя дзіркі. Белыя плямы».
8.15 «Жыццё і лёс».
8.35 «Цяпло роднага дома». Маст. фільм.
9.40 Адліга.
10.15 «Назіральнік».
11.10, 1.00 XX стагоддзе.
12.45 Навіны. Падрабязна.
13.00 «Вялікія і маленькія».
15.00 «Тры хвіліны цішыні».
15.05, 22.15 «Дэ Голь. Вялікае і патаемнае». Тэлесерыял.
15.55 «Агора».
17.15 «Вострай мёртвых», «Сімфанічныя танцы».
18.30 «Апавяданні з рускай гісторыі».
19.45 «Галоўная роля».
20.05 «Правілы жыцця».
20.30 «Добрай ночы, малыя!»
20.45 Больш, чым каханне.
21.30 «Саці. Нясумная класіка...»
23.05 «Тры хвіліны цішыні».
23.10 «Фотасферы». Дак. серыял.
23.40 «Магістр гульні».
0.05 Прыступкі цывілізацыі.
2.10 Саната для віяланчэлі і фартэпіяна.

Настальгія

6.00 Маст. фільм «Сяброўкі» (12+).
7.35 «Каралі эпізоду» (12+).
8.20, 20.20, 2.20 «Сто пытанняў да дарослага» (16+).
9.00 «Быў час» (16+).
10.00, 16.00, 22.00, 4.00 «Народжаныя ў СССР» (12+).
11.00, 17.00, 23.00, 5.00 «Блеф-клуб» (18+).
11.30, 12.20, 15.40, 17.30, 21.40, 23.30, 3.40, 5.30 Музычная настальгія (12+).
12.00 Музычны спектакль «Гастарбайтары» (18+).
12.40 «Сто пытанняў да дарослага» (16+).
13.20 Канцэрт гурта «Пушкінг» (16+).
15.00, 21.00, 3.00 «Мінулы час» (12+).
18.00 «СевАлогія» (18+).
18.50 Маст. фільм «Вялікая ноч Казановы» (16+).
23.50 «Да і пасля...» (18+)
1.10 Маст. фільм «Чалавек-невідзімка» (16+).

EuroSport 1

3.00, 4.00, 5.00, 6.00, 11.00, 13.00, 14.00, 19.00 Снукер (6+).
7.30, 8.30, 15.00, 16.00, 1.00, 2.00 Веласпорт (6+).
9.30 Лёгкая атлетыка (6+).
17.30 Тэніс (6+).
21.00, 22.00 Маўнцінбайк (6+).
23.00, 0.00 Стральба з лука (6+).

Кінакамедыя

0.05 «Небяспечны бізнес» (18+).
2.05 «Каханне злое» (12+).
4.35 «Невынішчальны шпіён» (16+).
6.00 «Эйр Амерыка» (16+).
8.10 «Шукаю сябра на канец свету» (16+).
10.00 «Вельмі дрэнная вучылка» (18+).
11.40 «Кароль вечарынак» (16+).
13.25 «Дрэнныя хлопцы» (16+).
15.40 «Пікселі» (12+).
17.35 «Starперцы» (16+).
19.30 «Васабі» (16+).
21.15 «Мая мачаха — іншапланецянка» (12+).
23.10 «Нянька па выкліку» (16+).

ТБ3

6.00 Калекцыя «Беларусьфільма» (12+).
9.55, 17.50 «Апакаліпсіс» (16+).
10.45 «Доктар І».
11.15 «Глядзі сам» (16+).
11.30 «10 самых» (16+).
12.00 «Сакрэты» (16+).
12.55, 18.45, 0.15 «Сляпая» (16+).
14.20, 20.10, 1.10 «Варажбітка» (16+).
15.50 «Паралельны свет» (16+).
16.50 «Паляўнічыя на прывідаў» (16+).

ТБ1000

6.30 Прынцэса Манака (16+).
8.40 Дзяна: гісторыя кахання (12+).
11.00 Спенсер (16+).
13.10 Дарагі Джон (16+).
15.15 Хаціка: самы верны сябар (6+).
17.00, 17.55 Правасуддзе (16+).
18.55 Астэрыкс і Абелікс супраць Цэзара (12+).

21.00 Астэрыкс і Абелікс: місія «Клеапатра» (12+).
23.05 Казанова (16+).
1.10 Трыстан і Ізольда (12+).
3.10 Рамэа і Джульета (12+).
5.05 Том і сябры (6+).

ТБ1000 Рускае кіно

5.30 Пін-код (6+).
6.35 Фіксікі (6+).
7.20 Смяшарыкі (6+).
8.10 Ганзэль, Грэтэль і Агенцтва Магіі (6+).
10.00 Чырвоная Шапачка (12+).
11.40 Грозны тата (6+).
13.30 Роба (6+).
15.00 Недараваны (16+).
17.00, 17.55 Ганна-дэтэктыў (16+).

18.55 Высоцкі. Дзякуй, што жывы (16+).
21.40 «Анатомія забойства» (12+).
23.20 «Гісторык» (16+).
1.55 «Развітанне» (16+).
2.35 «Абяцаць — не значыць ажаніцца» (16+).
4.30 «Суд ідзе». Дак. серыял (16+).

National Geographic

6.00, 5.35 Навуковыя глупствы (16+).
6.25, 7.10, 7.55, 8.45, 9.30, 10.20 Найцяжэйшы ў свеце рамонт (16+).
11.05, 11.50, 0.05, 0.50 Асушыць акіян (16+).
12.35, 13.20, 14.05, 14.50, 17.55, 18.40, 20.15 Закінутыя скарбы Егіпта (16+).
15.35, 16.25, 17.10, 3.15, 4.05, 4.50 Расследаванні авіякатастроф (16+).
21.00, 21.45, 22.30, 23.20 Памежная ахова Іспаніі (16+).
1.40 Кантрабанда з Мар'янай ван Зэлер (16+).
2.25 Служба бяспекі аэрапорта: Калумбія (16+).

ЯСНАе

5.40 Серыял «Застава Жыліна» (12+).
7.15 Серыял «Участак лейтэнанта Качуры» (16+).
9.05 «Ясна аб кіберспорце».
9.30 Серыял «Алекс Люты» (16+).
11.10 Серыял «Дзяржаўная граніца» (12+).
13.00 Серыял «Іншы маёр Сакалоў» (16+).
14.35 Серыял «Шэф» (16+).
16.10 Серыял «САХР» (16+).
17.50 Серыял «Пазыўны «Зграя» (16+).
19.25 Серыял «Група Zета» (16+).
21.00 «Ясна аб футболе».
21.35 «Ясна аб хакеі».
22.05 Серыял «Рыкашэт» (16+).
23.45 Маст. фільм «Сляды апосталаў» (12+).
1.40 Маст. фільм «Сведкі» (12+).
3.30 Дак. серыял «Хронас».
3.45 Серыял «Спадарожнікі» (12+).
21.15 Містар Накаўт (12+).
23.30 Сардэчна запрашаем у сям'ю (16+).
1.30 Свая вайна. Шторм у пустыні (12+).
3.05 Чорная вада (16+).
4.50 Пунсовая кветачка (6+).

У праграме магчымыя змяненні. Перадрукоўка праграмы забароненая.
[СЦ] – фільм трансліруецца са скрытымі субцітрамі.

Беларусь 1

6.00, 7.20, 8.20 Добрай раніцы, Беларусь!
7.00, 8.00, 9.00, 12.00, 13.00, 15.00, 17.00, 19.00 Навіны.
7.05, 8.05 Навіны эканомікі.
7.10, 8.10, 18.15, 0.05 Зона Х (16+).
9.10 «Здарова здаровым быць!» (6+)
9.55, 11.50, 12.15, 13.05 Меладрама «Вясёлка ў паднябессі» (12+).
10.55, 0.40 «Скажынемаўчы».
15.10, 18.00 Навіны рэгіёна.
15.25, 22.00 Серыял «След» (16+).
17.05 Беларуская часінка.
18.30, 19.20 Меладрама «Закрыты сезон» (12+).
20.50 «Фактар.BY».
21.00 Панарама.
21.45 Гэта іншае.
23.50 Сфера інтарэсаў.
0.25 Дзень спорту.

Беларусь 2

6.00 «Уключайся!» (12+)
10.00, 21.05 Тэлебарометр.
10.05, 20.30 «Сляпая». Дак. драма (16+).
10.35, 18.45 Серыял «Свае» (16+).
12.10 Як дома (16+).
12.45, 21.15 Серыял «Ты мая мачі?» (12+)
14.35 Серыял «Фітнес» (16+).
15.35 Мультсерыял «Таямніцы Мядовай даліны» (6+).
15.45 Мультсерыял «Маша і Мядзведзь» (0+).
15.55 Нічога сабе ньюз (12+).
16.00 «ПІН_КОД» (12+).
16.55 Серыял «Развод» (16+).
17.55 «Разумны дом» (12+).
21.10 Спартлато 6 з 49, КЕНА.
23.20 «Гастратур» (16+).

Беларусь 3

7.00 «Дабраранак».
7.35, 12.35 «Беларуская кухня».
8.00, 13.05, 15.45, 20.30, 23.05 «Навіны культуры».
8.15, 18.35 «Уласік. Цень Сталіна». Маст. фільм (16+).
10.05 «Сэнс жыцця».
10.35, 16.45 «Мёртвыя душы». Маст. фільм (12+).
11.55 «Легенды эстрады».
13.15 «Новыя людзі».
13.40, 21.40 «Сем старых і адна дзяўчына». Маст. фільм (12+).
15.05, 21.05 «Апошні дзень» (12+).
15.55 «Кадры жыцця».
18.10 «Асобы».
18.20, 23.55 «Птушыная гавань у Югры. Вясна. Абуджэнне». Дак. фільм.
20.40 «Калыханка» (0+).
23.15 «Легенды эстрады».

Беларусь 5

7.00 Хакей. Чэмпіянат Беларусі. «Юнацтва-Мінск» — «Нёман» (Гродна).
9.00 На мяжы фолу.
10.25 Баскетбол. Адзіная ліга. БК «Мінск» — УНІКС (Казань).
12.10 Хачу стаць.
12.40 Хакей. КХЛ. «Амур» (Хабараўск) — «Ак Барс» (Казань).
14.40 Мастацкая гімнастыка. Турнір на прызы М. Лобач.
18.10 «Спорт-цэнтр».
18.20 Футбол. Кваліфікацыя ЕЎРА-225. Харватыя — Беларусь. У перапынку — «Спорт-цэнтр».
20.25 Спорт-кадр.
20.55 «Спорт-цэнтр».
21.05 Як гэта было.
21.35 Правілы жыцця беларускіх спартсменаў.
21.55 Спартыўныя бальныя танцы. Кубак Сталіцы.
0.05 Планета спорту.

АНТ

6.00, 7.15, 8.15, 9.10 «Наша раніца».
7.00, 8.00, 9.00, 11.00, 13.00, 16.00, 18.00, 20.30 Нашы навіны.
7.10, 8.10 «Трывожная кнопка» (16+).
10.00 «Прапаганда» (16+).
10.20 «Жыць выдатна!» (16+)
11.15 Фільм «Справа гастранома № 1» (16+).
12.30, 13.15, 22.40 Фільм «Вяртанне» (16+).
15.00 «Давай пажэнімся!» (16+)
16.20 «Мужчынскае/Жаночае» (16+).
17.20, 18.20 Інфармацыйны канал (16+).
19.00 «Удача ў прыдачу!» (12+)
19.05 «Лялькі спадчынніка Тутці» (16+).
20.10 Вячэрнія навіны.
21.15 «Паліт stand up» (16+).
21.25 Серыял «Бізон: справа манекеншчыцы» (16+).
0.45 Час.

СТБ

6.00, 6.40, 7.45, 8.40 «Раніца СТБ».
6.30, 7.30, 8.30, 10.30, 13.30, 16.30, 19.30, 22.30 Навіны «24 гадзіны».
9.00 «Рашэнне ёсць!»
9.30 «Па сутнасці».
10.40 «Сярэбраны воўк». Серыял (16+).
11.30 Дак. праект. Без падмануу (16+).
13.50 «Шпіён № 1». Серыял (16+).
15.30 «Дэльфін». Серыял (16+).
16.50 «Шэф. Гульня на паывышэнне». Серыял (16+).
20.10, 23.05 «СТБ-спорт».
20.15 «Сталічныя падрабязнасці».
20.25 «Міншчына».
20.40 «Мажор-3». Серыял (16+).
23.20 «Азаронак. Напрамую».
0.55 «Цень самурая». Серыял (12+).

МІР

5.00, 3.20 Тэлесерыял «Школа выжывання ад адзінокай жанчыны з трыма дзецьмі ва ўмовах крызісу» (12+).
7.00 «Наша кіно. Гісторыя вялікай любові» (16+).
7.45 Маст. фільм «Дамы запрашаюць кавалераў» (16+).
9.05, 10.10 Тэлесерыял «Выдатніца» (16+).
10.00, 13.00, 16.00, 18.30, 2.55 Навіны.
13.15 «Справы судовыя. Грошы вярніце!» (16+)
14.10, 16.15 «Справы судовыя. Бітва за будучыню» (16+).
15.05 «Справы судовыя. Новыя гісторыі» (16+).
17.35 «Міравое пагадненне» (16+).
18.50 «Гульня ў кіно» (16+).
21.40 «Назад у будучыню» (16+).
22.30 Маст. фільм «Кітайскі сервіз» (16+).
0.20 «Наша кіно. Неўвядальныя» (16+).
1.15 Маст. фільм «Член урада» (16+).
3.10 [Не]Фантастыка (12+).

РТР—Беларусь

6.05 «Новая раніца».
10.00, 11.30, 14.30, 17.30, 21.00, 23.00 Беларусь. Навіны.
10.05 Тэлесерыял «Таямніцы следства» (12+).
11.00, 14.00, 17.00, 20.00 Вестки.
11.40 «Пра самае галоўнае» (12+).
12.50 «Кропкі над і» (16+).
14.40 «60 хвілін».
17.40 Серыял «Марозава» (16+).
18.45 «Малахаў» (16+).
21.45, 23.15 Тэлесерыял «Ліхарадка» (16+).
0.00 «Вечар з Уладзімірам Салаўёвым» (12+).

НТБ—Беларусь

6.05 «Астрапрагноз».
6.10, 7.05, 8.20, 13.20, 16.40, 20.00, 22.45, 23.30 Сёння. Галоўнае.
6.15 «Здарова здаровым быць!» (6+)
7.20 Гісторыі выратавання (12+).
7.50 Беларусь стваральная (12+).
8.00, 10.00, 13.00, 16.00, 19.00 Сёння.
8.30, 21.25 «НЗ.by».
8.50 «Зламаць стэрэатыпы» (12+).
9.10 Баявік «Марскія д'яблы. Смерч» (16+).
10.35 Зразумелая палітыка.
11.00 Дэтэктыў «Старая гвардыя. Агністы след» (12+).
13.25 Надзвычайнае здарэнне.
13.55 «За гранню» (16+).
14.55 «ДНК» (16+).
16.55 Серыял «Пёс» (16+).
20.15, 21.45 Дэтэктыў «Першы аддзел» (16+).
22.50, 23.45 Серыял «Хуткая дапамога» (16+).

8 канал

7.00 «Надвор'е» + «Эрана».
7.05 Мультпарад.
7.30 «Прыколы 13-й школы» (6+).
7.35 «Вінету — правадыр апачаў» (12+).
9.30 «Дакументальны экран».
10.10 «Любімае кіно».
11.45 Серыял «Дрэва з глыбокімі каранямі».
12.55 Серыял «Яна напісала забойства» (12+).
13.45 Меладрама «Дарога ў пустату» (16+).
15.25 Камедыя «Паміж анёлам і нячысцікам» (16+).
17.15, 21.00 «Надвор'е».
17.20 Драма «Вікторыя» (12+).
19.20 Трылер «Радыёхваля» (16+).
20.50 «Вечарніца» (0+).
21.05 «Урокі Лазуркіна».
21.10 Трылер «Шэры чалавек» (16+).
23.10 «Вялікі дом» (12+).

Культура

6.30 «Біблейскі сюжэт».
7.05 Мультфільмы.
8.05 «Любачка». Маст. фільм.
9.15 «Мы — грамацеі!»
10.00, 19.30 Навіны культуры.
10.15 «Беларускі вакзал». Маст. фільм.

11.55 Зямля людзей.
12.25 «Чорныя дзіркі. Белыя плямы».
13.05 «Першыя ў свеце». Дак. серыял.
13.20, 1.25 «Цэфалаподы — заваёўнікі мораў». Дак. фільм.
14.10, 23.00 «Тры хвіліны цішыні».
14.15 «Апавяданні з рускай гісторыі».
15.20 «Нобелеўскія перамогі расійскай навукі».
16.05 «Вялікія і маленькія».
18.15 «Энцыклапедыя загадак». Дак. серыял.
18.40 «Дамінанты». Дак. серыял.
19.45 «Яблычны дзень». Маст. фільм.
21.20 «Старабеларускі дэтэктыў. Андрэй Багалюбскі». Дак. фільм.
22.00 «Агора».
23.05 «Парыж, Тэхас». Маст. фільм.
2.25 Мультфільмы для дарослых.

Настальгія

6.00 Маст. фільм «Якія спяваюць пад дажджом» (16+).
7.40, 8.50, 9.40, 11.30, 15.40, 17.30, 19.20, 23.30, 2.30, 3.40, 5.30 Музычная настальгія (12+).
8.10 «Сто пытанняў да дарослага» (16+).
9.00, 15.00, 3.00 «Мінулы час» (12+).
10.00, 16.00, 22.00, 4.00 «Нарожданыя ў СССР» (12+).
11.00, 17.00, 23.00, 5.00 «Блефклуб» (18+).
12.00 «Да і пасля...» (16+)
13.00 Маст. фільм «Помста Робін Гуда» (16+).
14.20 «Каралі эпізоду» (16+).
18.00 Маст. фільм «Свята святога Іаргена» (12+).
19.30 «Брава, Артыст!» (16+)
21.00 «Быў час» (16+).
0.00 «Спяем, сябры!» (12+)
1.05 Маст. фільм «Праслаўтае ранча» (16+).

EuroSport 1

3.00, 10.30, 0.00, 2.30 Веласпорт-трэк (6+).
4.00, 11.30, 15.00 Снукер (6+).
6.00 Гольф.
10.00, 13.30, 20.00 Фрыстайл (6+).
17.00 Усе віды спорту (6+).
17.30 Трэйл (0+).
19.00 Трыятлон (6+).
21.00, 1.00 Снаўборд.
22.40 Шорт-трэк.

Кінакамедыя

1.55 «Кіраванне гневам» (12+).
4.25 «Вялікі салдат» (16+).
6.10 «Эйр Амерыка» (16+).
8.15 «Вялікі куш» (16+).
10.10 «Дэкрэтны адрыў» (16+).
12.10 «Зваротная сувязь» (16+).
14.00 «Самы лепшы фільм-2» (16+).
15.35 «Самы лепшы фільм 3-ДЭ» (18+).
17.30 «Белыя цыпачкі» (12+).
19.30 «Васабі» (16+).
21.15 «Старперцы» (16+).
23.05 «Мая мачаха — іншапланецянка» (12+).

ТБ3

6.00 Калекцыя «Беларусьфільма» (12+).
9.50, 1.25 «Перыскоп» (16+).
10.10 «Сведкі» (12+).
12.05, 18.40 «10 самых» (16+).
12.35 «Смачна з Ляйсан» (16+).
13.00 «Паглядзім» (12+).
13.30, 4.45 «Новы дзень» (16+).
14.00, 5.10 «Месцы сілы» (16+).
14.55 «Дзённік экстрасэнса» (16+).
17.45 «Якія вярнуліся» (16+).
19.15, 1.45 «Жанчына з катом і дэтэктывам» (16+).
22.45 «Пах жанчыны» (16+).

ТБ1000

5.45 Гатэль «Гранд Будапешт» (16+).
7.35 Ня/гледзячы ні на што (16+).
9.40 Улюбёнцы Амерыкі (16+).
11.35 Эрын Бракавіч (16+).
14.05 Усмешка Моны Лізы (12+).
16.25 Служанка (16+).
19.15 12 гадоў нявольніцтва (18+).

21.45 Сем жыццяў (16+).
0.10 Хаціна (16+).
2.25 Астэрыкс і Абелікс супраць Цэзара (12+).
4.10 Астэрыкс і Абелікс: місія «Клеапатра» (12+).

ТБ1000 Рускае кіно

5.30 Фіксікі (6+).
6.30 Смяшарыкі (6+).
7.55 Пін-код (6+).
10.05, 10.55, 11.50 Скліфасоўскі (16+).
12.45 Навагодні перапалох (12+).
14.10 Ліберэя: паляўнічыя на скарбы (16+).
16.05 Авечка Долі была злая і рана памерла (12+).
18.20 Мамы (12+).
20.15 Мамы-3 (12+).
22.00 З Новым годам, мамы! (6+)
23.30 Бэндэр: пачатак (16+).
1.15 Бэндэр: золата імперыі (16+).
2.35 Бэндэр: апошняя афера (16+).
4.10 Канёк-Гарбунок (6+).

National Geographic

6.05 «Роб Рыгл у пустыні Вялікага Басейна» (16+).
6.50 «Энтані Эндэрсан у гарах Сьера-Невада» (16+).
7.35, 8.20 Інстынкт выжывання (16+).
9.05 Навуковыя глупствы (16+).
10.20 Суперзбудаванні (16+).
11.10 Суперзбудаванні: цуды інжынерыі (16+).
11.55 Суперзбудаванні: грандыёзны транспарт (16+).
12.40 Неймаверныя будынкі з Дэніэлам Эшвілам (16+).
13.30 Акулы з вышыні (16+).
14.15 Акула-забойца (16+).
15.00, 15.45, 16.35, 17.20 Закінутыя скарбы Егіпта (16+).
18.10, 18.55 Пагранічная ахова Іспаніі (16+).
19.40, 23.30 Галандская берагавая ахова ў Карыбскім моры (16+).
21.15 Злавіць кантрабандыста (16+).
22.00 Служба бяспекі аэрапорта: Бразілія (16+).
22.45 Наркабароны: захоп (18+).
1.05, 1.55, 2.40, 3.30, 4.20, 5.05 Секунды да катастрофы (16+).

ЯСНАе

4.45, 6.35 Серыял «Сто дзён свабоды» (16+).
8.20 «Вось гэта кіно!»
8.50 «Насамрэч».
9.15, 10.55 Серыял «Крэпасць Бадабер» (16+).
12.45 Хакей. BETERA-Экстраліга. «Гомель» — «Юнацтва».
15.00 Футбол. Беларусбанк — чэмпіянат Беларусі. «Іслач» (Мінскі раён) — «Нафтан» (Наваполацк).
17.00 Маст. фільм «Легенда аб Калаўраце» (12+).
19.00 Маст. фільм «Рыдзік» (16+).
21.00 «Ясна аб кіберспорце».
21.25 Маст. фільм «Час патрыётаў» (16+).
23.05 Маст. фільм «Зладзеі ў законе» (16+).
0.40 Маст. фільм «Міжсезонне» (18+).
2.30 Маст. фільм «Вялікі Стэн» (18+).
4.20 Мультфільм «Тры волаты. На далёкіх берагах» (0+).

У праграме магчымыя змяненні. Перадрукоўка праграмы забароненая.
[СЦ] – фільм транслюецца са скрытымі субцітрамі.

Беларусь 1

6.20 Меладрама «Канчатковы прысуд» (12+).
8.05 Існасць (субцітры).
8.30 Сэнс жыцця (12+).
9.00, 12.00, 15.00 Навіны.
9.15 «Добрай раніцы, Беларусь!» (12+)
10.05 Здароўе (12+).
10.50 Дача (12+).
11.30 Таямніцы следства (12+).
12.15 Меладрама «Можна мне цябе абняць?» (16+)
14.00 «100 пытанняў даросламу» (12+).
15.15 Краіна.
15.45 Адзін дзень (12+).
16.20, 19.25 Меладрама «Вальчыны няшчасці» (16+).
19.00 Пытанне нумар адзін.
20.50 «Фактар.BY».
21.00 Панарама.
21.40 Беларусь стваральная (12+).
21.50 Спецыяльны рэпартаж АТН (12+).
22.05 Меладрама «Не будзь маёй жонкай» (16+).
1.40 Дзень спорту.

Беларусь 2

6.00 «Уключайся. Найлепшае за тыдзень» (16+).
9.00 Драма «Імператрыца Кі» (16+).
10.05, 19.35 Тэлебарометр.
10.10 «Тры волаты і Шамаханская царыца» (12+).
11.25 Гэта мая сям'я (12+).
12.25 Меладрама «Рымскія спатканні» (12+).
14.05 Як дома (16+).
14.35 «Маладыя нажы» (16+).
15.50 Дэтэктыў «Крок у бездань» (12+).
19.40 «Абмен дамамі» (16+).
21.10 Спартлато 6 з 49, КЕНА.
21.15 Серыял «Развод» (16+).

Беларусь 3

7.30 «Дзюймовачка». Мультфільм (0+).
8.00 «Сіла веры».
8.25, 15.35 «Навіны культуры».
8.35 «Дача». Маст. фільм (12+).
10.05 «Культурнае падарожжа» (6+).
10.30 «Беларуская кухня».
11.00 «То!Лато».
11.30 «Навука побач» (6+).
11.55 «Джульбарс». Маст. фільм (12+).
15.45 «Сваімі словамі».
16.25 «Пакроўскія вароты». Маст. фільм (12+).
18.45 «Архітэктура Беларусі».
19.00 «Іван Макаравіч». Маст. фільм (12+).
20.25 «Сураазмоўцы».
20.40 «Калыханка» (0+).
21.05 «Легенды эстрады».
21.45 «Жаніх з таго свету». Маст. фільм (12+).
22.35 «Расціслаў Плят. Інтэлектуальны хуліган». Дак. фільм (12+).
23.15 «Класіка для ўсіх». Канцэрт.

Беларусь 5

7.00 Футбол. Чэмпіянат Беларусі. «Тарпеда-БелАЗ» (Жодзіна) — «Нёман» (Гродна).
8.55 Бокс. Да-1.
10.25 Гульня галавой.
11.10 Вялікі спорт.
11.55 Футбол. Чэмпіянат Расіі. ФК «Арэнбург» — «Факел» (Варонеж).
13.55 Футбол. Чэмпіянат Беларусі. «Макслайн» (Віцебск) — «Ніва» (Даўбізна).
15.55 Авертайм.
16.25 Футбол. Чэмпіянат Расіі. «Лакаматыў» (Масква) — «Дынама» (Масква). У перапынку — «Спорт-цэнтр».
18.25 Футбол. Чэмпіянат Беларусі. «Дынама-Мінск» — ФК «Мінск». У перапынку — «Спорт-цэнтр».
20.25 Футбол. Чэмпіянат Беларусі. «Славія» (Мазыр) — БАТЭ (Барысаў). У перапынку — «Спорт-цэнтр».
22.25 Футбол. Чэмпіянат Расіі. «Балтыка» (Калінінград) — ФК «Краснадар».
0.20 Футбол. Чэмпіянат Бразіліі. «Карынтыанс» — «Амерыка Мінейра».

АНТ

7.00, 9.00, 16.00 Нашы навіны.
7.10 «Маркаў. Нічога асабістага» (12+).
8.00, 9.20 «Наша раніца ў суботу».
9.10 «Лаўроў. За гранню» (16+).
10.00 «Беларуская SUPERжанчына» (12+).
10.10 «Трывожная кнопка» (16+).
10.40 «Белыя росы» (12+).
11.10 Фільм «Саната для Веры» (12+).
14.40 «Чыё сэрца б'ецца гучней...» (12+)
16.20 Фільм «Без ваганняў» (16+).
20.00 «Як паглядзець».
20.55 «Метэагід».
21.20 Фільм «Пералётныя птушкі» (16+).
0.45 Фільм «Старыя-разбойнікі» (6+).

СТБ

6.00 «Сярэбраны воўк». Серыял (16+).
7.40 «Анфас».
8.00 «Цэнтральны рэгіён».
8.30 «Шпіён № 1». Серыял (16+).
10.30, 13.30, 16.30, 19.30 Навіны «24 гадзіны».
10.40 «Мінск і мінчане».
11.10, 13.45, 16.45, 20.35 «Шэф. Гульня на павышэнне». Серыял (16+).
20.25 «СТБ-спорт».
22.45 Дак. праект. Армагедон (16+).
23.30 «Дэльфін». Серыял (16+).

МІР

5.00, 6.15 Мультфільмы (6+).
6.00 «Усё, як у людзей».
7.00 Маст. фільм «Салон прыгажосці» (16+).
8.40 «Гістарычны дэтэктыў з Мікалаем Валуевым» (16+).
9.10 «Дыктар робіць» (16+).
9.30 «ФазэндаЛайф» (6+).
10.00, 16.00, 18.30 Навіны.
10.10 Маст. фільм «Непапраўны лгун» (16+).
11.40, 16.15, 18.45 Тэлесерыял «Станіца» (16+).
0.50 Маст. фільм «Афрыканец» (16+).
2.20 Маст. фільм «Дзяўчына з характарам» (16+).
3.45 Маст. фільм «Закон жыцця» (16+).

РТР—Беларусь

7.05 «Новая раніца».
9.30 «Тайны Беларусі» (16+).
10.30 «Дакрананне да свята».
10.45 «Зямля памяці».
11.00, 14.00, 17.00, 20.00 Весткі.
11.30, 21.00 Беларусь. Навіны.
11.40 «Сімвалы Беларускай Вечнасці».
11.55 «Доктар Мяснікоў» (12+).
12.55, 14.45 Фільм «Анюціны вочкі» (12+).
17.45 Тэлесерыял «Мільянерка» (12+).
18.50 «Ёсць дзяўчынка адна» (12+).
19.45 «Плюс-мінус».
21.30 «Прывітанне, Андрэй!» (12+)
23.20 Фільм «Ружы і шыпы» (16+).

НТБ—Беларусь

6.05 «Астрапрагноз».
6.10, 7.10 Сёння. Галоўнае.
6.15 Азбука спорту.
6.25 «На тыдзень» (16+).
7.25 «Я хачу гэта ўбачыць!» (6+)
8.00, 10.00, 16.00 Сёння.
8.20 «НЗ.by: час вынікаў».
8.50 Адзін дзень (12+).
9.25 «Проста і смачна» (6+).
10.25 Знак якасці (6+).
10.40 «Галоўная дарога» (16+).
11.20 «Жывая ежа з Сяргеем Малазёмавым» (12+).
12.15 «Кватэрнае пытанне» (0+).
13.15 «Паедзем, паядзім!» (12+)
14.10 Драма «Справа для сапраўдных мужчын» (12+).
15.30 «Экспертыза злачынстваў» (16+).
16.25 «Следства вялі...» (16+)
17.10 «Сакрэт на мільён» (16+).
19.00 «Цэнтральнае тэлебачанне».
20.15 «Ты не паверыш!» (16+)
21.15 «Заснавана на рэальных падзеях» (16+).

8 канал

7.00, 18.55 «Надвор'е».
7.05, 12.50 Мультпарад.
8.35 «Любімае кіно».
11.30 «Паляванне і рыбалка».
10.35 Фантастыка «Зорны дэсант» (16+).
12.45, 21.00 «Надвор'е» + «Эраяна».
14.30 Меладрама «Хацікa — самы лепшы сябар» (12+).
16.00 Фантастыка «Матрыца» (16+).
18.45 «Асалам алейкум, Беларусь!»
19.00 Камедыя «Знаёмства бацькоў» (16+).
20.50 «Вечарніца» (0+).
21.05 «Фэшн is my прафэшн» (12+).
21.15 Драма «Сланечнікі» (12+).
23.00 «Штучны інтэлект». Лекар.
23.25 Драма «Легенда» (18+).
01.30 Драма «Шэсць хвілін да паўночы» (16+).

Культура

6.30, 7.00, 7.35, 8.10, 10.00, 12.30, 17.00, 19.30 Навіны культуры.
6.35 «Пешшу...»
7.05 Легенды сусветнага кіно.
7.40 «Почырк эпохі».
8.15 «Жыццё і лёс».
8.35 «Цяпло роднага дома». Маст. фільм.
9.40, 13.00, 17.45, 19.10 Адліга.
10.15 «Назіральнік».
11.10, 0.20 XX стагоддзе.
12.45 Навіны. Падрабязна.
13.20 «Гульня ў бісер».
14.05, 23.35 Прыступкі цывілізацыі.
14.45, 23.05 «Тры хвіліны цішыні».
14.50 «Песні пра каханне». Дак. фільм.
15.20, 22.15 «Дэ Голь. Вялікае і патаемнае». Тэлесерыял.
16.15 «Сацi. Нясумная класіка...»
17.15 «Перадзвіжнікі. Павел Корын».
18.00 Саната для віяланчэлі і фартэпіяна.
18.50 «Забытае рамяство». Дак. серыял.
19.45 «Галоўная роля».
20.05 «Правілы жыцця».
20.30 «Добрай ночы, малыя!»
20.45 Штучны адбор.
21.30 «Белая студыя».
23.10 «Фотасферы». Дак. серыял.
1.25 Раман у камені.
2.00 *Прафілактыка на тэлеканале.*

Настальгія

6.00 Музычны спектакль «Гастарбайтары» (18+).
6.20, 9.40, 11.30, 15.40, 17.30, 18.50, 20.40, 21.40, 23.30, 5.30 Музычная настальгія (12+).
6.40, 14.20, 2.20 «Сто пытанняў да дарослага» (16+).
7.20 Канцэрт гурта «Пушкінг» (16+).
9.00, 15.00, 21.00 «Мінулы час» (12+).
10.00, 16.00, 22.00, 4.00 «Народжаныя ў СССР» (12+).
11.00, 17.00, 23.00, 5.00 «Блефклуб» (16+).
12.00 «СевАлогія» (18+).
12.50 Маст. фільм «Вялікая ноч Казановы» (16+).
18.00, 3.00 «Быў час» (16+).
19.10 Маст. фільм «Я спавядаюся» (16+).
0.00 Маст. фільм «Сяброўкі» (12+).
1.35 «Каралі эпізоду» (12+).

EuroSport 1

3.00, 15.00, 21.00, 23.00, 0.00 Снукер (6+).
4.00 Лёгкая атлетыка (6+).
6.00 Усе віды спорту (6+).
6.30, 7.30 Стральба з лука (6+).
8.30 Трыятлон (6+).
10.00, 11.30, 17.00, 19.00, 1.00 Тэніс (6+).
13.00, 14.00 Маўнцінбайк (6+).

Кінакамедыя

1.00 «Шэф Адам Джонс» (18+).
2.45 «Ашуканцы» (16+).
4.25 «Дзікая штучка» (16+).
6.15 «Дэкрэтны адрыў» (16+).

8.15 «Жывёла» (12+).
9.45 «Дзядуля нялёгкіх паводзін» (6+).
11.30 «Зваротная сувязь» (16+).
13.20 «Дрэнныя хлопцы-2» (18+).
16.05 «Васабі» (16+).
17.50 «Самы лепшы фільм-2» (16+).
19.30 «Пенелопа» (12+).
21.20 «Кіраванне гневам» (12+).
23.15 «Эйр Амерыка» (16+).

ТБ3

6.00 Калекцыя «Беларусьфільма» (12+).
8.45 «Старац» (16+).
9.45, 16.10 «Любоўная магія» (16+).
10.45 «Паглядзім» (12+).
11.15, 17.10 «Цудоўнае стагоддзе» (16+).
13.15, 19.15 «Сляпая» (16+).
14.40, 20.40, 3.45 «Варажбітка» (16+).
22.10 «Правінцыяльны дэтэктыў» (16+).
23.50 «Гісторык» (16+).
0.45 «Дзённік экстрасэнса» (16+).
1.40 «Сем» (16+).
4.15 «Глядзі сам» (16+).
4.30 «Суд ідзе». Дак. серыял (16+).

ТБ1000

5.35 Астэрыкс і Абелікс супраць Цэзара (12+).
7.35 Астэрыкс і Абелікс: місія «Клеапатра» (12+).
9.40 Форэст Гамп (16+).

12.20, 4.00 Мільянер з трушчобаў (16+).
14.40, 2.10 Леў (16+).
17.00, 17.55 Правасуддзе (16+).
18.55 Чалавек-Павук (12+).
21.15 Чалавек-Павук-2 (12+).
23.40 Чалавек-Павук-3: вораг у адлюстраванні (12+).

ТБ1000 Рускае кіно

5.30 Пін-код (6+).
6.20 Фіксікі (6+).
6.50 Смяшарыкі (6+).
7.35 Роба (6+).
9.05 Дамавік (6+).
10.55 Сардэчна запрашаем у сям'ю (16+).
13.05 Чорная вада (16+).
15.10 Свая вайна. Шторм у пустыні (12+).
17.00, 17.55 Ганна-дэтэктыў (16+).
18.50 Пасля цябе (16+).
21.05 Адмірал (16+).
23.15 Чырвоная Шапачка (12+).
1.00 Прыватнае піянерскае (6+).
2.45 Прыватнае піянерскае-2 (6+).
4.25 Прыгоды Бураціны (6+).

National Geographic

6.25 Найбуйнейшы ў свеце рамонт (16+).
7.15, 8.00, 8.45, 9.35, 10.20 Найцяжэйшы ў свеце рамонт (16+).
11.10, 12.00, 23.50, 0.40 Асушыць акіян (16+).
12.45, 13.25, 14.10, 14.55, 20.20, 21.00, 21.40, 22.25, 23.10 НЛА: даследаванне невядомага (16+).
15.35, 16.20, 17.10, 3.05, 3.50, 4.35 Расследаванні авіякатастроф (16+).
17.55 У пагоні за НЛА (16+).
18.45 Брытанскія НЛА: новыя факты (18+).
19.30 «Таямніцы зоны нумар 51» (16+).
1.30 Служба бяспекі аэрапорта: Калумбія (16+).
5.25 Навуковыя глупствы (16+).

ЯСНАе

5.30 Серыял «Рускі пераклад» (16+).
7.20 Серыял «Участак лейтэнанта Качуры» (16+).
9.05 «У адкрытым доступе».
9.35 Серыял «Алекс Люты» (16+).
11.15 Серыял «Дзяржаўная граніца» (12+).
13.05 Серыял «Іншы маёр Сакалоў» (16+).
14.40 Серыял «Шэф» (16+).
16.15 Серыял «САХР» (16+).
17.50 Серыял «Пазыўны «Зграя» (16+).
19.25 Серыял «Група Зета» (16+).
21.00 «Ясна аб міні-футболе».
21.30 Серыял «Рыкашэт» (16+).
23.10 Дак. фільм «90-я. Вашынгтонскі абкам» (16+).
23.55 Серыял «Полымя пад попелам» (12+).
1.30 Маст. фільм «Пункт адліку» (12+).
3.10 Серыял «Спадарожнікі» (12+).

У праграме магчымыя змяненні. Перадрукоўка праграмы забароненая.
[СЦ] – фільм трансліруецца са скрытымі субцітрамі.

Беларусь 1

6.00, 7.20, 8.15 Добрай раніцы, Беларусь!
7.00, 8.00, 9.00, 12.00, 13.00, 15.00, 17.00, 19.00 Навіны.
7.05, 8.05 Навіны эканомікі.
7.10, 8.10, 18.15, 1.00 Зона Х (16+).
9.10 «Здарова здаровым быць!» (6+)
9.55, 11.50, 12.15, 13.05 Меладрама «Вельмі дрэнная нявеста» (12+).
10.55 «Скажынемаўчы».
15.10, 18.00 Навіны рэгіёна.
15.25, 22.45 Серыял «След» (16+).
17.05 Беларуская часінка.
18.30, 19.20 Меладрама «Закрыты сезон» (12+).
20.50 «Фактар.BY».
21.00 Панарама.
21.45 Эканамічнае асяроддзе (12+).
0.45 Сфера інтарэсаў.
1.20 Дзень спорту.

Беларусь 2

6.00 «Уключайся!» (12+)
10.00, 21.05 Тэлебарометр.
10.05, 20.30 «Сляпая». Дак. драма (16+).
10.35, 18.45 Серыял «Свае» (16+).
12.15 У дэкрэце (16+).
12.45, 21.15 Серыял «Ты мая маці?» (12+)
14.35 Серыял «Фітнес» (16+).
15.35 Мультсерыял «Таямніцы Мядовай даліны» (6+).
15.45 Мультсерыял «Маша і Мядзведзь» (0+).
15.55 Нічога сабе ньюз (12+).
16.00 «ПІН_КОД» (12+).
16.55 Серыял «Развод» (16+).
17.50 «Гастратур» (16+).
21.10 Спартлато 5 з 36, КЕНА.
23.20 «На тыдзень» (16+).

Беларусь 3

7.00 «Дабраранак».
7.35, 12.30 «Беларуская кухня».
8.05, 13.00, 15.40, 20.30, 23.05 «Навіны культуры».
8.15, 18.35 «Уласік. Цень Сталіна». Маст. фільм (16+).
10.05 «Сэнс жыцця».
10.30, 16.50 «Мёртвыя душы». Маст. фільм (12+).
11.50, 23.20 «Легенды эстрады».
13.10 «Новыя людзі».
13.35, 21.40 «Самая абаяльная і прывабная». Маст. фільм (12+).
15.00, 21.05 «Апошні дзень» (12+).
15.50 Харэаграфічны спектакль «Ад смутку да вяселля».
18.10 «Асобы».
18.20, 23.55 «Птушыная гавань у Югры. Вечны кліч неба». Дак. фільм.
20.40 «Калыханка» (0+).

Беларусь 5

7.00 Каратэ. Міжнародны турнір Belarus Open.
9.35 Спорт-кадр.
10.05 Футбол. Кваліфікацыя ЕЎРА-225. Харватыя — Беларусь.
12.05 Хачу стаць.
12.35, 22.40 Спартыўныя бальныя танцы. Кубак Сталіцы.
14.45 Як гэта было.
15.15 Мастацкая гімнастыка. Турнір на прызы М. Лобач.
16.55 Правілы жыцця беларускіх спартсменаў.
17.15 Гульня галавой.
18.00 Між іншым.
18.20 Гандбол. Чэмпіянат Беларусі. Мужчыны. «СКА-Мінск» — «Мяшкоў-Брэст». У перапынку — «Спорт-цэнтр».
19.50 Хакей. Чэмпіянат Беларусі. «Юнацтва-Мінск» — «Нёман» (Гродна). У перапынку — «Спорт-цэнтр».
22.10 Слэм-данк.
0.50 Футбол. Чэмпіянат Бразіліі. «Амерыка Мінейра» — «Ватафага».
2.55 Футбол. Чэмпіянат Бразіліі. «Гаяс» — «Сан-Паўлу».

АНТ

6.00, 7.10, 8.10, 9.10 «Наша раніца».
7.00, 8.00, 9.00, 11.00, 13.00, 16.00, 18.00, 20.30 Нашы навіны.
10.00 «Жыць выдатна!» (16+)
11.15 «Паліт stand up» (16+).
11.25 Фільм «Справа гастранома № 1» (16+).
12.35, 13.15, 22.40 Фільм «Вяртанне» (16+).
15.00 «Давай пажэнімся!» (16+)
16.20 «Мужчынскае/Жаночае» (16+).
17.20, 18.20 Інфармацыйны канал (16+).
19.05 «Лялькі спадчынніка Тутці» (16+).
20.10 Вячэрнія навіны.
21.15 «Усё зразумела з Марынай Караман» (16+).
21.25 Серыял «Бізон: справа манекеншчыцы» (16+).
0.50 Час.

СТБ

6.00, 6.40, 7.45, 8.40 «Раніца СТБ».
6.30, 7.30, 8.30, 10.30, 13.30, 16.30, 19.30, 22.30 Навіны «24 гадзіны».
9.00 Дак. праект. Без падману (16+).
10.40 «Сярэбраны воўк». Серыял (16+).
11.35 Дак. праект. Армагедон (16+).
13.50 «Дэльфін». Серыял (16+).
16.50 «Шэф. Гульня на павышэнне». Серыял (16+).
20.15, 23.05 «СТБ-спорт».
20.20 «Сталічныя падрабязнасці».
20.30 «Міншчына».
20.40 «Ствараем разам».
20.50 «Мажор-3». Серыял (16+).
23.20 «Азаронак. Напрамую».
0.55 «Цень самурая». Серыял (12+).

МІР

5.00, 3.05 Тэлесерыял «Школа выжывання ад адзінокай жанчыны з трыма дзецьмі ва ўмовах крызісу» (12+).
6.00 Мультфільмы (6+).
8.50, 0.40 «Народжаныя ў СССР» (16+).
9.20 Дак. фільм «Незалежнасць. Місія выканальная» (16+).
10.00, 13.00, 16.00, 18.30, 2.40 Навіны.
10.10, 13.15 «Справы судовыя. Грошы вярніце!» (16+)
11.00, 14.10, 16.15 «Справы судовыя. Бітва за будучыню» (16+).
12.05, 15.05 «Справы судовыя. Новыя гісторыі» (16+).
17.35 «Міравое пагадненне» (16+).
18.50 «Гульня ў кіно» (16+).
21.40 «Назад у будучыню» (16+).
22.30 «Сусветныя гульні розуму» (16+).
23.05 Маст. фільм «Салон прыгажосці» (16+).
1.05 Маст. фільм «Аршын мал алан».
2.55 [Не]Фантастыка (12+).

РТР—Беларусь

6.05 «Новая раніца».
10.00, 11.30, 14.30, 17.30, 21.00, 23.00 Беларусь. Навіны.
10.05 Тэлесерыял «Таямніцы следства» (12+).
11.00, 14.00, 17.00, 20.00 Весткі.
11.40 «Пра самае галоўнае» (12+).
12.50 «Кропкі над і» (16+).
14.40 «60 хвілін».
17.40 Серыял «Марозава» (16+).
18.45 «Малахаў» (16+).
20.20 «Так! Але...»
21.45, 23.15 Тэлесерыял «Ліхаманка» (16+).
0.00 «Вечар з Уладзімірам Салаўёвым» (12+).

НТБ—Беларусь

6.05 «Астрапрагноз».
6.10, 7.05, 8.20, 13.20, 16.40, 20.00, 22.45, 23.30 Сёння. Галоўнае.
6.15 «Здарова здаровым быць!» (6+)
7.20 Гісторыі выратавання (12+).
7.50 Беларусь стваральная (12+).
8.00, 10.00, 13.00, 16.00, 19.00 Сёння.
8.30, 21.25 «НЗ.by».
8.50 Сфера інтарэсаў.
9.10 Баявік «Марскія д'яблы. Смерч» (16+).
10.35 Таямніцы следства (12+).
11.00 Дэтэктыў «Старая гвардыя. Агністы след» (12+).
13.25 Надзвычайнае здарэнне.
13.55 «За гранню» (16+).
14.55 «ДНК» (16+).
16.55 Серыял «Пёс» (16+).
20.15, 21.45 Дэтэктыў «Агент нацыянальнай бяспекі. Вяртанне» (16+).
22.50, 23.45 Серыял «Хуткая дапамога» (16+).

8 канал

7.00, 17.15 «Надвор'е» + «Эрана».
7.05 Мультпарад.
7.30 «Прыколы 13-й школы» (6+).
7.35 «Скарбы Сярэбранага возера» (12+).
9.25 «Дакументальны экран».
10.00 Трылер «Чорная архідэя» (16+).
12.00 Серыял «Дрэва з глыбокімі каранямі».
13.10 Серыял «Яна напісала забойства» (12+).
14.00 Меладрама «Дарога ў пустату» (16+).
15.40 «Серэнада вялікага каханння» (12+).
17.20 Драма «Вікторыя» (12+).
19.20 Трылер «Радыёхваля» (16+).
20.50 «Вечарніца» (0+).
21.00 «Фэшн is my прафэшн» (12+).
21.10 «Урокі Лазуркіна».
21.15 «Надвор'е».
21.20 Драма «Жанна Дзюбары» (16+).
23.15 «Штучны інтэлект».
23.40 «Вялікі дом» (12+).

Культура

6.30, 7.00, 7.35, 8.10, 10.00, 12.30, 17.00, 19.30 Навіны культуры.
6.35 «Пешшу...»
7.05 Легенды сусветнага кіно.
7.40 «Почырк эпохі».
8.15 «Жыццё і лёс».
8.35 «Сонечны вецер». Маст. фільм.
9.40, 17.45, 19.10 Адліга.
10.20 «Старадаўні вадэвіль». Маст. фільм.
11.45, 14.15 Колер часу.
12.00 Адкрытая кніга.
12.45, 18.45 «Напачатку было...» Аўтарскі фільм.
13.20, 20.30 Лінія жыцця.
14.10, 23.05 «Тры хвіліны цішыні».
14.30, 21.25 «Дэ Голь. Вялікае і патаемнае». Тэлесерыял.
16.15 «Энігма. Франгіз Алі-задэ».
17.15 Лісты з правінцыі.
18.00 «Квіток у Вялікі».
19.45 Шукальнікі.
23.10 «2 Вернік 2».
0.00 «З любоўю, Ліля». Маст. фільм (16+).
1.50 Канцэрт № 2 для фартэпіяна з аркестрам.
2.35 Мультфільмы для дарослых.

Настальгія

6.00 «Спяем, сябры!» (12+)
7.05 Маст. фільм «Праслаўутае ранча» (16+).
8.30, 9.40, 11.30, 13.40, 14.50, 15.40, 17.30, 21.40, 23.30, 0.50, 2.40, 3.40, 5.30 Музычная настальгія (12+).
9.00, 15.00, 21.00, 3.00 «Мінулы час» (12+).
10.00, 16.00, 22.00, 4.00 «Народжаныя ў СССР» (12+).
11.00, 17.00, 23.00, 5.00 «Блефклуб» (16+).
12.00 Маст. фільм «Якія спяваюць пад дажджом» (16+).
14.10 «Сто пытанняў да дарослага» (16+).
18.00 «Да і пасля...» (16+)
19.00 Маст. фільм «Помста Робін Гуда» (16+).
20.20 «Каралі эпізоду» (16+).
0.00 «Быў час» (16+).
1.10 Маст. фільм «Я спавядаюся» (16+).

EuroSport 1

3.00, 13.30, 18.00, 19.00, 23.00, 1.00 Тэніс (6+).
4.00, 11.30, 15.00, 21.00 Снукер (6+).
6.00 Гольф.
10.00 Лёгкая атлетыка (6+).
17.00 Веласпорт-трэк (6+).

Кінакамедыя

0.40 «Самы лепшы фільм 3-ДЭ» (18+).
2.30 «Я, зноў я і Ірэн» (16+).

4.25 «Шукаю сябра на канец свету» (16+).
6.15 «Дзікая штучка» (16+).
8.05 «Нянькі» (16+).
9.55 «Мая мачаха — іншапланецянка» (12+).
11.55 «Пенелопа» (12+).
13.50 «Пікселі» (12+).
15.40 «Без тармазоў» (16+).
17.25 «Ілюзія падману» (16+).
19.30 «Ілюзія падману-2» (12+).
21.45 «Шпіён, які мяне кінуў» (16+).
23.55 «Небяспечны бізнес» (18+).

ТБ3

6.00 Калекцыя «Беларусьфільма» (12+).
9.20 «Прыміце тэлеграму ў доўг» (12+).
10.45 «Паглядзім» (12+).
11.15, 17.20 «Цудоўнае стагоддзе» (16+).
13.00, 19.10, 1.50 «Сляпая» (16+).
14.25, 20.05, 3.10 «Варажбітка» (16+).
15.55, 1.00 «Знакі лёсу» (16+).
21.05 «Пакуль не згуляў у скрыню» (16+).
22.50 «Легенды восені» (16+).

ТБ1000

4.30 «Суд ідзе». Дак. серыял (16+).
5.35 Чалавек-Павук-3: вораг у адлюстраванні (12+).
8.10 Кароль гаворыць! (16+)
10.40 Прынцэса Манака (16+).
12.40 Дзіяна: гісторыя кахання (12+).
14.45 Спенсер (16+).
17.00, 17.55 Правасуддзе (16+).
18.55 Улюбёнцы Амерыкі (16+).
20.50 Эрын Брокавіч (16+).
23.20 Усмешка Моны Лізы (12+).
1.30 Траса 60 (16+).
3.10 Буйная рыба (12+).
5.10 Том, які гаворыць, і сябры (6+).

ТБ1000 Рускае кіно

5.30 Пін-код (6+).
7.30 Фіксікі (6+).
8.30 Смяшарыкі (6+).
9.40 Сардэчна запрашаем у сям'ю (16+).
11.45 Грозны тата (6+).
13.35 Лена і справядлівасць (12+).
15.10 Дамавік (6+).
17.00, 17.55 Ганна-дэтэктыў (16+).
18.50 Таты (6+).
20.50 1812: уланская балада (12+).
22.40 Ліберэя: паляўнічыя на скарбы (16+).
0.35 Чалавек з будучыні (16+).
1.45 Чараўнікі (12+).
3.20 Мой тата не падарунак (6+).
5.00 Залатая антылопа (6+).

National Geographic

6.00, 6.50, 7.40, 8.30, 9.20, 9.45 Мегаполісы (16+).
10.40, 11.30, 0.10, 1.00 Асуныць акіян (16+).
12.20, 13.05, 13.55, 14.40 Паранармальнае (16+).
15.30, 16.20, 17.05, 3.20, 4.05, 4.55 Расследаванні авіякатастроф (16+).
17.55 Катастрофа «Коста Канкордыі» (16+).
18.40 Дзясятка горшых прыродных катастроф (16+).
20.15 Наступнае мегацунамі (16+).
21.00, 21.45, 22.35, 23.20 Ледзяная дарога (16+).
1.50 Служба бяспекі аэрапорта: Перу (16+).
5.40 Навуковыя глупствы (16+).

ЯСНАе

5.35 Серыял «Рускі пераклад» (16+).
7.20 Серыял «Участак лейтэнанта Качуры» (16+).
9.05 «Ясна аб міні-футболе».
9.35 Серыял «Алекс Люты» (16+).
11.15 Серыял «Чорны сабака» (12+).
12.50 Серыял «Іншы маёр Сакалоў» (16+).

14.25 Маст. фільм «Свая вайна» (16+).
16.05 Серыял «САХР» (16+).
17.45 Серыял «Пазыўны «Зграя»-2» (16+).
19.25 Серыял «Група Zeta-2» (16+).
21.00 «Час высокіх тэхналогій».
21.25 Маст. фільм «Неба» (16+).
23.35 Маст. фільм «Багі Егіпта» (12+).

1.40 Маст. фільм «Апошні кідок» (18+).
3.25 Мультфільм «Тры волаты і Шамаханская царыца» (12+).

У праграме магчымыя змяненні. Перадрукоўка праграмы забароненая.
[СЦ] – фільм трансліруецца са скрытымі субцітрамі.

Беларусь 1

6.00, 7.30, 8.30 Добрай раніцы, Беларусь!
7.00, 8.00, 9.00, 12.00, 13.00, 15.00, 17.00, 19.00 Навіны.
7.20, 8.20 Навіны эканомікі.
7.25, 8.25 Зона Х (16+).
9.10 «Здарова здаровым быць!» (6+)
9.55, 11.50, 12.15, 13.05 Меладрама «Не будзь маёй жонкай» (16+).
10.55, 0.35 «Скажынемаўчы».
14.50, 20.45 «Фактар.BY».
15.10, 18.00 Навіны рэгіёна.
15.25 Серыял «След» (16+).
17.05, 18.40, 19.20 Меладрама «Закрыты сезон» (12+).
18.15 Зона Х. Вынікі тыдня (16+).
20.00 Панарама.
22.55 Клуб рэдактараў (16+).
0.15 Дзень спорту.

Беларусь 2

6.00 «Уключайся!» (12+)
10.00, 20.15 Тэлебарометр.
10.05 «Сляпая». Дак. драма (16+).
10.35 Серыял «Сваe» (16+).
12.10 Камень, нажніцы, папера (16+).
12.45 Серыял «Ты мая маці?» (12+)
14.35 Серыял «Фітнес» (16+).
15.35 Мультсерыял «Таямніцы Мядовай даліны» (6+).
15.45 Мультсерыял «Маша і Мядзведзь» (0+).
15.55 Нічога сабе ньюз (12+).
16.00 «ПІН_КОД» (12+).
16.55 Серыял «Развод» (16+).
17.50 «Маладыя нажы» (16+).
19.10 Гэта мая сям'я (12+).
20.20, 21.15 Сямейная камедыя «Не ўсе дома» (12+).
21.10 Спартлато 5 з 36, КЕНА.
22.20 Драма «Імператрыца Кі» (16+).

Беларусь 3

7.00 «Дабраранак».
7.35, 12.35 «Беларуская кухня».
8.00, 13.05, 16.00, 20.30, 22.55 «Навіны культуры».
8.10, 18.35 «Уласік. Цень Сталіна». Маст. фільм (16+).
10.05 «Сэнс жыцця».
10.30, 16.40 «Мёртвыя душы». Маст. фільм (12+).
11.55, 23.05 «Легенды эстрады».
13.15 «Новыя людзі».
13.45, 21.40 «Паводле даных крымінальнага вышуку». Маст. фільм (12+).
15.00, 21.05 «Апошні дзень» (12+).
15.35 «Сіла веры».
16.15 «Жывая спадчына».
18.10 «Асобы».
18.20, 23.45 «Птушыная гавань у Югры. Людзі запаведнага краю». Дак. фільм.
20.40 «Калыханка» (0+).

Беларусь 5

7.00 Футбол. Чэмпіянат Бразіліі. «Сантас» — «Брагансіна».
8.55 Баскетбол. Адзіная ліга. БК «Мінск» — БК «Самара».
10.45 Фактар сілы.
11.15 Хакей. КХЛ. «Дынама-Мінск» — «Куньлунь РС» (Пекін).
13.20 Між іншым.
13.40 Футбол. Чэмпіянат Бразіліі. «Палмейрас» — «Атлетыка Мінэйра».
15.40 Планета спорту.
16.00, 22.25 Бокс. Да-1.
19.00 Футбол. Чэмпіянат Беларусі. «Тарпеда-БелАЗ» (Жодзіна) — «Нёман» (Гродна). У перапынку — «Спорт-цэнтр».
21.00 «Спорт-цэнтр».
21.10 Авертайм.
21.40 Гульня галавой.

АНТ

6.00, 7.10, 8.10, 9.10 «Наша раніца».
7.00, 8.00, 9.00, 11.00, 13.00, 16.00, 18.00, 20.30 Нашы навіны.
10.00 «Жыць здарова!» (16+)
11.15 Фільм «Справа гастранома № 1» (16+).
12.25, 13.15, 22.50 Фільм «Вяртанне» (16+).
15.00 «Давай пажэнімся!» (16+)
16.20 «Мужчынскае/Жаночае» (16+).
17.30 «Трывожная кнопка» (16+).
18.20 «Народны ДАСТ» (12+).
19.00 «Удача ў прыдачу!» (12+)
19.05 «Поле цудаў» (16+).
20.10 Вячэрнія навіны.
21.15 «Лаўроў. За гранню» (16+).
21.25 «Што? Дзе? Калі?» у Беларусі» (16+).
1.00 Фільм «У бой ідуць адны старыя» (6+).

СТБ

6.00, 6.40, 7.45, 8.40 «Раніца СТБ».
6.30, 7.30, 8.30, 10.30, 13.30, 16.30, 19.30, 22.30 Навіны «24 гадзіны».
9.00 Дак. праект. Без падману (16+).
10.40 «Сярэбраны воўк». Серыял (16+).
11.35 Дак. праект. Армагедон (16+).
13.45 Дак. праект. Неверагодная навука (16+).
16.50 «Рашэнне ёсць!»
17.20 Дак. праект. Таямніцы космасу (16+).
20.10, 23.05 «СТБ-спорт».
20.15 «Сталічныя падрабязнасці».
20.25 «Міншчына».
20.40 «Мажор-3». Серыял (16+).
23.20 «Азаронак. Напрамую».
0.55 «Маёр Ветраў». Серыял (12+).

МІР

5.00 Тэлесерыял «Школа выжывання ад адзінокай жанчыны з трыма дзецьмі ва ўмовах крызісу» (12+).
7.05, 0.40 «Наша кіно. Гісторыя вялікай любові» (16+).
8.00, 11.05, 14.10, 16.15 «Справы судовыя. Бітва за будучыню» (16+).
9.05, 12.00, 15.05 «Справы судовыя. Новыя гісторыі» (16+).
10.00, 13.00, 16.00, 18.30 Навіны.
10.10, 13.15 «Справы судовыя. Грошы вярніце!» (16+)
17.35 «Міравое пагадненне» (16+).
18.50 «Мільён за 5 хвілін» (16+).
19.30 Маст. фільм «Афрыканец» (16+).
21.20 Маст. фільм «Непапраўныя лгун» (16+).
22.55 Маст. фільм «Кітайскі сервіз» (16+).
1.30 Маст. фільм «Падкідыш».
2.40 Маст. фільм «Блізняты».
4.00 Мультфільмы (6+).

РТР—Беларусь

6.05 «Новая раніца».
10.00, 11.30, 14.30, 17.30, 21.00, 23.00 Беларусь. Навіны.
10.05 Тэлесерыял «Таямніцы следства» (12+).
11.00, 14.00, 17.00, 20.00 Весткі.
11.40 «Пра самае галоўнае» (12+).
12.50 «Кропкі над і» (16+).
14.40 «60 хвілін».
17.40 Серыял «Марозава» (16+).
18.45 «Прамы эфір» (16+).
21.45, 23.15 Фільм «Усё вырашаюць нябёсы» (12+).
23.50 «Гісторыі вялікай краіны» (12+).

НТБ—Беларусь

6.05 «Астрапрагноз».
6.10, 7.05, 8.20, 13.20, 16.40, 20.00, 22.20, 23.30 Сёння. Галоўнае.
6.15 «Здарова здаровым быць!» (6+)
7.20 Гісторыі выратавання (12+).
7.50 Беларусь стваральная (12+).
8.00, 10.00, 13.00, 16.00, 19.00 Сёння.
8.30 «НЗ.by».
8.50 Сфера інтарэсаў.
9.10 Баявік «Марскія д'яблы. Смерч» (16+).
10.35 Таямніцы следства (12+).
11.00 Дэтэктыў «Танцы марыянетак» (16+).
13.25 Надзвычайнае здарэнне.
13.55 «ДНК» (16+).
15.00 «Чакай мяне» (12+).
16.55 Серыял «Пёс» (16+).
20.15 «Экспертыза злачынстваў» (16+).
20.45, 22.25, 23.45 Дэтэктыў «Агент нацыянальнай бяспекі. Вяртанне» (16+).
21.55 «НЗ.by: час вынікаў».

8 канал

7.00, 21.00 «Надвор'е».
7.05 Мультпарад.
7.30 «Прыколы 13-й школы» (6+).
7.35 «Золата апачаў» (12+).
9.15 «Дакументальны экран».
10.00 Камедыя «Хлопец з нашых могілак» (16+).
11.30 Серыял «Дрэва з глыбокімі каранямі».
12.35 Серыял «Яна напісала забойства» (12+).
13.25 Меладрама «Дарога ў пустату» (16+).
15.00 Фэнтэзі «Шазам» (12+).
17.10, 19.15 «Надвор'е» + «Эрана».
17.15 Драма «Вікторыя» (12+).
19.20 Трылер «Радыёхваля» (16+).
20.50 «Вечарніца» (0+).
21.05 «Урокі Лазуркіна».
21.10 «Героі коміксаў на экране».
23.15 «Начны серыял».

Культура

10.00, 12.30, 17.00, 19.30 Навіны культуры.
10.15 «Назіральнік».
11.10, 0.30 ХХ стагоддзе.
12.10, 2.40 Колер часу.
12.45 Навіны. Падрабязна.
13.00, 17.45, 19.10 Адліга.
13.20 Штучны адбор.
14.05, 23.35 Прыступкі цывілізацыі.
14.55, 23.3 «Тры хвіліны цішыні».
15.00 «Забытае рамяство». Дак. серыял.
15.15, 22.15 «Дэ Голь. Вялікае і патаемнае». Тэлесерыял.
16.10 «Белая студыя».
17.15 «Біблейскі сюжэт».
18.00 Канцэрт № 1 для фартэпіяна з аркестрам.
19.45 «Галоўная роля».
20.05 «Правілы жыцця».
20.30 «Добрай ночы, малыя!»
20.45 «Абсалютны слых».
21.30 Улада факта.
23.10 «Фотасферы». Дак. серыял.
1.25 «Востраў мёртвых», «Сімфанічныя танцы».

Настальгія

6.00 «СевАлогія» (18+).
6.50 Маст. фільм «Вялікая ноч Казановы» (16+).
8.20, 0.40 «Сто пытанняў да дарослага» (12+).
9.00, 15.00, 21.00, 3.00 «Мінулы час» (12+).
9.40, 11.30, 12.50, 14.40, 15.40, 17.30, 20.30, 21.40, 23.30, 0.20, 3.40, 5.30 Музычная настальгія (12+).
10.00, 16.00, 22.00, 4.00 «Народжаныя ў СССР» (12+).
11.00, 17.00, 23.00, 5.00 «Блефклуб» (16+).
12.00 «Быў час» (16+).
13.10 Маст. фільм «Я спавядаюся» (16+).
18.00 «Спяем, сябры!» (12+)
19.05 Маст. фільм «Праслаўтае ранча» (16+).
0.00 Музычны спектакль «Гастарбайтары» (18+).
1.20 Канцэрт гурта «Пушкинг» (16+).

EuroSport 1

3.00, 13.30, 17.00, 19.00, 1.00 Тэніс (6+).
4.00, 11.30, 15.00, 21.00 Снукер (6+).
6.00 Аўтагонкі на вынослівасць (6+).
8.30, 9.00, 9.45 Матакрос (6+).
10.30 Спідвей (6+).
23.00, 0.00 Алімпійскія гульні (6+).

Кінакамедыя

1.20 «Дэкрэтны адрыў» (16+).
3.10 «Starперцы» (16+).
5.00 «Мая мачаха — іншапланецянка» (12+).
7.00 «Невынішчальны шпіён» (16+).
8.30 «Дзікая штучка» (16+).
10.20 «Пікселі» (12+).
12.15 «Вельмі дрэнная вучылка» (18+).

13.55 «Кароль вечарынак» (16+).
15.40 «Пенелопа» (12+).
17.35 «Самы лепшы фільм 3-ДЭ» (18+).
19.30 «Белыя цыпачкі» (12+).
21.25 «Нянькі» (16+).
23.15 «Шукаю сябра на канец свету» (16+).

ТБ3

6.00 Калекцыя «Беларусьфільма» (12+).
8.30 «Старац» (16+).
9.30, 15.45 «Любоўная магія» (16+).
10.30 «Перыскоп» (16+).
10.50, 16.45 «Цудоўнае стагоддзе» (16+).
12.50, 18.50, 4.05 «Сляпая» (16+).
14.15, 20.15 «Варажбітка» (16+).
21.45 «Правінцыяльны дэтэктыў» (16+).

23.25 «Гісторык» (16+).
0.20 «Дзённік экстрасэнса» (16+).
1.15 «Знаёмцеся, Джо Блэк» (16+).
4.30 «Суд ідзе». Дак. серыял (16+).

ТБ1000

6.10 Рэальная вавёрка (6+).
7.55 Рэальная вавёрка-2 (6+).
9.30 Чалавек-Павук (12+).
11.50 Чалавек-Павук-2 (12+).
14.20 Чалавек-Павук-3: вораг у адлюстраванні (12+).
17.00, 17.55 Правасуддзе (16+).
18.55 Сем гадоў у Тыбеце (16+).
21.35 Маска Зора (12+).
0.10 Легенда Зора (16+).
2.15 Ня/гледзячы ні на што (16+).
4.00 Гатэль «Гранд Будапешт» (16+).

ТБ1000 Рускае кіно

5.30 Пін-код (6+).
5.45 Фіксікі (6+).
5.50 Смяшарыкі (6+).
6.00 Чараўнікі (12+).
7.25 Чырвоная Шапачка (12+).
9.10 Чалавек з будучыні (16+).
10.30 Пасля цябе (16+).
12.40 Адмірал (16+).
14.55 Містар Накаўт (12+).
17.00, 17.55 Ганна-дэтэктыў (16+).
18.50 Бэндэр: пачатак (16+).

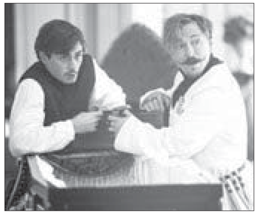

20.40 Бэндэр: золата імперыі (16+).
22.10 Бэндэр: апошняя афера (16+).
23.55 Недараваны (16+).
1.50 Ліберэя: паляўнічыя на скарбы (16+).

3.30 Гензэль, Грэтэль і Агенцтва Магіі (6+).
5.10 Дзед Мароз і лета (6+).

National Geographic

6.30, 7.20, 8.10, 8.55, 9.45 Кошт неацэннага (16+).
10.30, 11.20, 0.00, 0.50 Асушыць акіян (16+).
12.10 Выкананне жадання: найноўшы круізны лайнер Disney (16+).
13.20, 14.05, 14.50, 17.55, 18.45, 19.30, 20.15 Сапраўдны суперкар (16+).
15.35, 16.20, 17.10, 3.15, 4.00, 4.50 Расследаванні авіякатастроф (16+).
21.00, 21.45, 22.30, 23.15 Самыя лепшыя суперкары (16+).
1.40, 2.30 Служба бяспекі аэрапорта: Калумбія (16+).
5.35 Навуковыя глупствы (16+).

ЯСНАе

4.50 Серыял «Рускі пераклад» (16+).
6.35 Серыял «Участак лейтэнанта Качуры» (16+).
8.25 «Раніца ЯСНАЯ».
9.30 Серыял «Алекс Люты» (16+).
11.10 Серыял «Крапавы берэт» (12+).
12.45 Серыял «Іншы маёр Сакалоў» (16+).
14.20 Маст. фільм «Класік» (16+).
16.05 Серыял «САХР» (16+).
17.40 Серыял «Пазыўны «Зграя» (16+).
19.15 Серыял «Група Zета» (16+).
20.50 Маст. фільм «Мафія бессмяротная» (12+).
22.25 Серыял «Рыкашэт» (16+).
0.05 Дак. фільм «90-я. Вясёлая палітыка» (16+).
0.50 Серыял «Полымя пад попелам» (12+).
2.25 Маст. фільм «Радзіма ці смерць» (12+).
3.55 Серыял «Спадарожнікі» (12+).

У праграме магчымыя змяненні.
Перадрукоўка праграмы забароненая.
[СЦ] – фільм транслюецца са скрытымі субцітрамі.

Беларусь 1

6.00, 7.20, 8.15 Добрай раніцы, Беларусь!
7.00, 8.00, 9.00, 12.00, 13.00, 15.00, 17.00, 19.00 Навіны.
7.05, 8.05 Навіны эканомікі.
7.10, 8.10, 18.15, 0.35 Зона Х (16+).
9.10 «Здарова здаровым быць!» (6+)
10.00, 11.50, 12.15, 13.05 Меладрама «Канчатковы прысуд» (12+).
10.55, 1.10 «Скажынемаўчы».
15.10, 18.00 Навіны рэгіёна.
15.25, 22.20 Серыял «След» (16+).
17.05 Беларускі час.
18.30, 19.20 Меладрама «Закрыты сезон» (12+).
20.50 «Фактар.BY».
21.00 Панарама.
21.45 Беларуская супержанчына.
21.55 Адзін дзень (12+).
0.20 Сфера інтарэсаў.
0.55 Дзень спорту.

Беларусь 2

6.00 «Уключайся!» (12+)
10.00, 21.05 Тэлебарометр.
10.05, 20.30 «Сляпая». Дак. драма (16+).
10.35, 18.45 Серыял «Свае» (16+).
12.15 Я з вёскі (12+).
12.45, 21.15 Серыял «Ты мая маці?» (12+)
14.35 Серыял «Фітнес» (16+).
15.35 Мультсерыял «Таямніцы Мядовай даліны» (6+).
15.45 Мультсерыял «Маша і Мядзведзь» (0+).
15.55 Нічога сабе ньюз (12+).
16.00 «ПІН_КОД» (12+).
16.55 Серыял «Развод» (16+).
17.50 «Чорны спіс» (16+).
21.10 Спартлато 6 з 49, КЕНА.
23.25 «На нажах» (16+).

Беларусь 3

7.00 «Дабраранак».
7.35, 12.30 «Беларуская кухня».
8.05, 13.00, 15.45, 20.30, 23.10 «Навіны культуры».
8.10, 18.35 «Уласік. Цень Сталіна». Маст. фільм (16+).
10.05 «Сэнс жыцця».
10.30, 16.50 «Мёртвыя душы». Маст. фільм (12+).
11.50, 23.25 «Легенды эстрады».
13.10 «Новыя людзі».
13.35, 21.45 «Жаніцьба Бальзамінава». Маст. фільм (12+).
15.05, 21.05 «Акцёрскія драмы. Дэспатычныя бацькі». Дак. фільм (12+).
15.55 Канцэрт «Вінілавыя джунглі».
18.10 «Асобы».
18.20, 0.05 «Птушыная гавань у Югры. З жыцця кулікоў». Дак. фільм.
20.40 «Калыханка» (0+).

Беларусь 5

7.00 Футбол. Чэмпіянат Бразіліі. «Гаяс» — «Сан-Паўлу».
8.50 Слэм-данк.
9.20 Гандбол. Чэмпіянат Беларусі. Мужчыны. «СКА-Мінск» — «Мяшкоў-Брэст».
10.55 Футбол. Чэмпіянат Бразіліі. «Грэміа» — «Атлетыка Паранаэнсе».
12.50 Хакей. Чэмпіянат Беларусі. «Юнацтва-Мінск» — «Нёман» (Гродна).
14.45 Спартыўныя бальныя танцы. Кубак Сталіцы.
16.50 Хакей. КХЛ. «Трактар» (Чэлябінск) — «Металург» (Магнітагорск). У перапынку — «Спорт-цэнтр».
19.20 Хакей. КХЛ. «Дынама-Мінск» — «Куньлунь РС» (Пекін). У перапынку — «Спорт-цэнтр».
21.50 Баскетбол. Адзіная ліга. БК «Мінск» — БК «Самара».
23.35 Фактар сілы.
0.05 Піт-стоп.
0.20 Як гэта было.
0.50 Футбол. Чэмпіянат Бразіліі. «Крузэйра» — «Фламенга».
2.55 Футбол. Чэмпіянат Бразіліі. «Сантас» — «Брагантына».

АНТ

6.00, 7.15, 8.15, 9.10 «Наша раніца».
7.00, 8.00, 9.00, 11.00, 13.00, 16.00, 18.00, 20.30 Нашы навіны.
7.10, 8.10 «Трывожная кнопка» (16+).
10.00 «Жыць здарова!» (16+)
11.15 «Усё зразумела з Марынай Караман» (16+).
11.25 Фільм «Справа гастранома № 1» (16+).
12.30, 13.15, 22.30 Фільм «Вяртанне» (16+).
15.00 «Давай пажэнімся!» (16+)
16.20 «Мужчынскае/Жаночае» (16+).
17.20, 18.20 Інфармацыйны канал (16+).
19.00 «Маркаў. Нічога асабістага» (16+).
20.00, 0.40 Час.
21.15 Серыял «Бізон: справа манекеншчыцы» (16+).

СТБ

6.00, 6.40, 7.45, 8.40 «Раніца СТБ».
6.30, 7.30, 8.30, 10.30, 13.30, 16.30, 19.30, 22.30 Навіны «24 гадзіны».
9.00 Дак. праект. Без падману (16+).
10.40 «Сярэбраны воўк». Серыял (16+).
11.35 Дак. праект. Армагедон (16+).
13.50 «Дэльфін-2». Серыял (16+).
16.50 «Шэф. Гульня на паывышэнне». Серыял (16+).
20.15, 23.05 «СТБ-спорт».
20.20 «Сталічныя падрабязнасці».
20.30 «Міншчына».
20.40 «Беларуская супержанчына».
20.50 «Мажор-3». Серыял (16+).
23.20 «Азаронак. Напрамую».
0.55 «Маёр Ветраў». Серыял (12+).

МІР

5.00, 2.35 Тэлесерыял «Школа выжывання ад адзінокай жанчыны з трыма дзецьмі ва ўмовах крызісу» (12+).
7.05, 0.25 «Наша кіно. Гісторыя вялікай любові» (16+).
8.00, 11.00, 14.10, 16.15 «Справы судовыя. Бітва за будучыню» (16+).
9.05, 12.05, 15.05 «Справы судовыя. Новыя гісторыі» (16+).
10.00, 13.00, 16.00, 18.30, 2.10 Навіны.
10.10, 13.15 «Справы судовыя. Грошы вярніце!» (16+)
17.35 «Міравое пагадненне» (16+).
18.50 «Гульня ў кіно» (16+).
21.40 «Назад у будучыню» (16+).
22.30 «Сусветныя гульні розуму» (16+).
23.05 Маст. фільм «Дамы запрашаюць кавалераў» (16+).
0.50 Маст. фільм «Антон Івнавіч злуецца».
2.25 [Не]Фантастыка (12+).

РТР—Беларусь

6.05 «Новая раніца».
10.00, 11.30, 14.30, 17.30, 21.00, 23.00 Беларусь. Навіны.
10.05 Тэлесерыял «Таямніцы следства» (12+).
11.00, 14.00, 17.00, 20.00 Весткі.
11.40 «Так! Але...»
12.20 «Пра самае галоўнае» (12+).
13.00 «Кроплі над і» (16+).
14.40 «60 хвілін».
17.40 Серыял «Марозава» (16+).
18.45 «Малахаў» (16+).
21.45, 23.15 Тэлесерыял «Ліхарадка» (16+).
0.00 «Вечар з Уладзімірам Салаўёвым» (12+).

НТБ—Беларусь

6.05 «Астрапрагноз».
6.10, 7.05, 8.20, 13.20, 16.40, 20.00, 22.45, 23.30 Сёння. Галоўнае.
6.15 «Здарова здаровым быць!» (6+)
7.20 Гісторыі выратавання (12+).
7.50 Беларусь ствараьная (12+).
8.00, 10.00, 13.00, 16.00, 19.00 Сёння.
8.30, 21.25 «НЗ.by».
8.50 Сфера інтарэсаў.
9.10 Баявік «Марскія д'яблы. Смерч» (16+).
10.35 Таямніцы следства (12+).
11.00 Дэтэктыў «Танцы марывнетак» (16+).
13.25 Надзвычайнае здарэнне.
13.55 «За гранню» (16+).
14.55 «ДНК» (16+).
16.55 Серыял «Пёс» (16+).
20.15, 21.45 Дэтэктыў «Агент нацыянальнай бяспекі. Вяртанне» (16+).
22.50, 23.45 Серыял «Хуткая дапамога» (16+).

8 канал

7.00, 21.15 «Надвор'е».
7.05 Мультпарад.
7.30 «Прыколы 13-й школы» (6+).
7.35 «Сярод каршуноў» (12+).
9.15 «Дакументальны экран».
10.10 «Любімае кіно».
11.45 Серыял «Дрэва з глыбокімі каранямі».
12.50 Серыял «Яна напісала забойства» (12+).
13.45 Меладрама «Дарога ў пустату» (16+).
14.20 Драма «Легенда і мытылёк» (16+).
17.10, 19.15 «Надвор'е» + «Эрана».
17.15 Драма «Вікторыя» (12+).
19.20 Трылер «Радыёхваля» (16+).
20.50 «Вечарніца» (0+).
21.00 «Асалам алейкум, Беларусь!»
21.10 «Урокі Лазуркіна».
21.25 Трылер «Вылет» (16+).
01.40 Трылер «Шпіён, якога не было» (18+).

Культура

6.30, 7.00, 7.35, 8.10, 10.00, 12.30, 17.00, 19.30 Навіны культуры.
6.35 «Пешшу...»
7.05 Легенды сусветнага кіно.
7.40 «Почырк эпохі».
8.15 «Жыццё і лёс».
8.35 «Сонечны вецер». Маст. фільм.
9.45, 13.00, 17.45, 19.10 Адліга.
10.15 «Назіральнік».
11.10, 0.30 ХХ стагоддзе.
12.45 Навіны. Падрабязна.
13.20 Лінія жыцця.
14.15, 23.35 Прыступкі цывілізацыі.
15.10, 23.05 «Тры хвіліны цішыні».
15.15, 22.15 «Дэ Голь. Вялікае і патаемнае». Тэлесерыял.
16.10 «2 Вернік 2».
17.15 Пернікавы домік. «Рамёствы Кузбаса».
18.05 Канцэрт № 2 для фартэпіяна з аркестрам.
18.50, 2.40 «Забытае рамяство». Дак. серыял.
19.45 «Галоўная роля».
20.05 Адкрытая кніга.
20.30 «Добрай ночы, малыя!»
20.45 «Пакроўскія вароты». Мой бацька забараняў, каб я польку танчыў!» Аўтарскі фільм.
21.30 «Энігма. Франгіз Алізадэ».
23.10 «Фотасферы». Дак. серыял.
1.45 Канцэрт № 1 для фартэпіяна з аркестрам.

Настальгія

6.00 «Быў час» (16+).
6.50, 8.40, 9.40, 11.30, 14.30, 15.40, 17.30, 19.40, 20.50, 21.40, 23.30, 3.40, 5.30 Музычная настальгія (12+).
7.10 Маст. фільм «Я спавядаюся» (16+).
9.00, 15.00, 21.00, 3.00 «Мінулы час» (12+).
10.00, 16.00, 22.00, 4.00 «Нараджаныя ў СССР» (12+).
11.00, 17.00, 23.00, 5.00 «Блефклуб» (16+).
12.00 «Спяем, сябры!» (12+)
13.05 Маст. фільм «Праслаўтае ранча» (16+).
18.00 Маст. фільм «Якія спяваюць пад дажджом» (16+).
20.10, 2.20 «Сто пытанняў да дарослага» (16+).
0.00 «СевАлогія» (18+).
0.50 Маст. фільм «Вялікая ноч Казановы» (16+).

EuroSport 1

3.00, 13.30, 17.00, 19.00, 1.00 Тэніс (6+).
4.00, 11.30, 15.00, 21.00 Снукер (6+).
6.00 Гольф.
10.00 Лёгкая атлетыка (6+).
23.00 Веласпорт-трэк (6+).
0.00 Парусны спорт (6+).

Кінакамедыя

1.05 «Нянька па выкліку» (16+).
2.50 «Самы лепшы фільм-2» (16+).
4.25 «Кіраванне гневам» (12+).
6.20 «Дзядуля нялёгкіх паводзін» (6+).
8.05 «Небяспечны бізнес» (18+).
10.05 «Starперцы» (16+).

12.00 «Васабі» (16+).
13.45 «Зваротная сувязь» (16+).
15.35 «Белыя цыпачкі» (12+).
17.30 «Вялікі куш» (16+).
19.30 «Без тармазоў» (16+).
21.05 «Кароль вечарынак» (16+).
22.55 «Вялікі салдат» (16+).

ТБ3

6.00 Калекцыя «Беларусьфільма» (12+).
8.55 «Старац» (16+).
9.55, 16.05 «Любоўная магія» (16+).
10.55 «Паглядзім» (12+).
11.25, 17.05 «Цудоўнае стагоддзе» (16+).
13.10, 18.55, 3.15 «Сляпая» (16+).
14.35, 20.20, 3.40 «Варажбітка» (16+).
21.50 «Праўдзіцыяльны дэтэктыў» (16+).
23.30 «Гісторык» (16+).
0.25 «Дзённік экстрасэнса» (16+).
1.20 «Горад зладзеяў» (16+).
4.30 «Суд ідзе». Дак. серыял (16+).

ТБ1000

5.50 Маска Зора (12+).
8.15 Легенда Зора (16+).
10.40 Гатэль «Гранд Будапешт» (16+).
12.30 Буйная рыба (12+).
14.55 Траса 60 (16+).
17.00, 17.55 Правасуддзе (16+).
18.55 Спенсер (16+).
21.05 Дзіяна: гісторыя кахання (12+).
23.15 Кароль гаворыць! (16+)
1.20 Чалавек-Павук (12+).
3.20 Чалавек-Павук-2 (12+).

ТБ1000 Рускае кіно

5.30 Пін-код (6+).
6.35 Фіксікі (6+).
7.20 Смяшарыкі (6+).
8.15 Бэндэр: пачатак (16+).
9.55 Бэндэр: золата імперыі (16+).
11.25 Бэндэр: апошняя афера (16+).
13.15, 0.30 Роба (6+).
14.50 Сардэчна запрашаем у сям'ю (16+).

17.00, 17.55 Ганна-дэтэктыў (16+).
18.50 Канікулы строгага рэжыму (12+).
20.55 Джэнтльмены, удачы! (6+)
22.45 Грозны тата (6+).
2.00 Дамавік (6+).
3.40 Чалавек з будучыні (16+).
4.50 Царэўна-жабка (6+).

National Geographic

6.00, 6.50, 7.40, 8.25, 9.15, 10.05 Мегаполісы (16+).
10.55, 11.40, 0.00, 0.50 Асушыць акіян (16+).
12.30 Суперзбудаванні (16+).
13.15, 14.00, 14.45 Еўропа з вышыні птушынага палёту (16+).
15.30, 16.20, 17.05, 3.10, 3.55, 4.45 Расследаванні авіякатастроф (16+).
17.50, 18.40, 19.25, 20.15, 23.15 Наркавойны (16+).
21.00, 21.45, 22.30 Наркабароны: захоп (18+).
1.35 Служба бяспекі аэрапорта: Калумбія (16+).
2.25 Служба бяспекі аэрапорта: Перу (16+).
5.30 Навуковыя глупствы (16+).

ЯСНАе

5.35 Серыял «Рускі пераклад» (16+).
7.20 Серыял «Участак лейтэнанта Качуры» (16+).
9.05 «Ясна аб футболе».
9.40 Серыял «Алекс Люты» (16+).
11.20 Серыял «Крапавы берэт» (12+).
12.55 Серыял «Іншы маёр Сакалоў» (16+).
14.30 Маст. фільм «Варашылаўскі стралок» (12+).
16.10 Серыял «САХР» (16+).
17.50 Серыял «Пазыўны «Зграя» (16+).
19.25 Серыял «Група Зета-2» (16+).
21.00 «У адкрытым доступе».
21.30 «PROфутбол».
21.50 Серыял «Рыкашэт» (16+).
23.30 Маст. фільм «Снайпер. Зброя адплаты» (16+).
1.15 Серыял «Полымя пад попелам» (12+).
2.50 Дак. серыял «Хронас».
3.05 Маст. фільм «Полымя» (12+).

У праграме магчымыя змяненні. Перадрукоўка праграмы забароненая.
[СЦ] – фільм транслюецца са скрытымі субцітрамі.

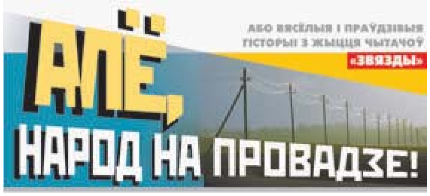

ЖАНІЦЬБА МІХАСЯ,

альбо Як цікаўнай Эмілі нос прышчамілі

Міхась (прозвішча ды зваротны адрас называць не будзем) — стары халасцяк, вясковы гумарыст і рэдкі працаўнік. Яму, як найлепшаму брыгадзіру паляводчай брыгады, досыць часта перападалі пуцёўкі ў санаторый. Ездзіў ён туды з вялікай ахвотай, а вяртаўся назад, і амаль адразу ж вакол яго збіралася кампанія: піва накупляюць, пасядуць ды чакаюць новых Міхасёвых гісторый.

Трохі праўды ў іх, напэўна, было, але ж аўтар ледзь не бажыўся, што ўся і ён — ні на кроплю — нідзе не салгаў. Ну хіба ў выхаваўчых мэтах?

...Неяк раз, гадоў з дзесяць таму, вось такім жа восеньскім днём вёску абляцела навіна: вярнуўся Міхась з санаторыя, але гэтым разам — не адзін: нейкую маладзіцу пад ручку вёў, разам з хлопчыкам...

Пачуўшы гэта, суседка Эміля ледзь да раніцы дажыла — так цікава было ўбачыць, хто ж такая гэтая прыезджая?

Міхася на двары ўбачыла першым: з хаты выйшаў, прычым прыбраны, паголены... Не тое, што раней — у брудных портках ды парванай кашулі.

А вось маладзіцы відаць не было:

— Можа, нейкая касая ці крывая, калі нос не высоўвае?.. Але ж — добра — з гатовым дзіцем, — гаварылі жанкі ля калодзежа. — Пашчасціла бабылю: сваіх не займеў, дык хоць чужога панянчыць.

— А чаму гэта раптам — чужога?! — абурыўся Міхась, калі тая ж суседка разнесла плёткі далей. — Мой гэта хлопчык!

— ?!

— ...Помніце, гады з чатыры таму я ў санаторый ездзіў? Вось там з Марусяй і пазнаёміўся. Нават палюбіў — клікаў з сабой паехаць, але ж яна тады не згадзілася. Званіла калі-ні-калі... А што сын расце — толькі нядаўна прызналася. Дык я вось паехаў і прывёз — і яе, і малога. Цяпер будзем разам жыць.

Расказвае так і ў вусы смяецца, а тая ж суседка ўсё за чыстую манету прымае і далей разносіць:

— Каб мне з месца не ўстаць: на свае вочы бачыла — хлопчык — жвавы, чарнявенькі такі — на Міхася падобны... Ды што там — усе кропелькі з яго сабраў! Гадочкі тры малому, не болей. Міхась казаў...

(Міхась — калі па-праўдзе — больш нічога не казаў: цётка сама дадумала), што Маруся, калі трохі асвоіцца, пойдзе працаваць у калгас, можа, нават на ферму, што яна некалі замужам была, але развялася, што браты ў яе дужа багатыя і Міхасю, калі парадняцца, машыну купяць...

Што яшчэ — трактар, мэблю, новы дом — Эміля не прыдумала, ёй часу не хапіла, бо ледзь не назаўтра на ўездзе ў вёску спынілася легкавушка. Мужчына, што быў за рулём (і салідны такі!) спытаў у бабуль, дзе тут жыве Міхась.

Яны расказалі і паказалі, а недзе праз гадзіну ўбачылі, як тая ж машына, але ўжо з Марусяй і хлопчыкам, выязджае з вёскі.

Такога павароту ну ніхто не чакаў! Першай не вытрывала ўсё тая ж суседка — прыбегла да Міхася, спытала:

— Ну што — не дагадзіў? Уцякла твая жоначка-любімачка?

Міхась у адказ хіба засмяяўся:

— Любімачка — так, але не жонка, а мая пляменніца з-пад Ушач. Я да яе разоў колькі ў госці заязджаў, вось і яна захацела адведаць, паглядзець, як жыву...

Хочаце верце, хочаце — не, але пасля гэтага пацішэла Эміля, прыкусіла крыху свой доўгі язык.

А Міхась налета зноў у санаторый паехаў. І земляркі яго зноў з нецярпеннем чакалі вяртання: добра было б, каб з жонкай і дзіцем, а то і трыма. Людзі ў вёсцы вельмі патрэбны.

Віктар Сабалеўскі,
г. Узда.

ЖУЛІК, ЁН ЖА РЫЧАРД...

І наадварот

У мяне ў вёсцы (я там наездамі) быў падапечны барбос: невялічкі, руды, відаць, што дагледжаны, а галоўнае — інтэлігентны, калі можна так казаць пра сабаку, бо за час нашага знаёмства я ніколі не чула, каб ён на кагосьці гаўкнуў, не бачыла, каб клянчыў прысмакі. Ён іншую звычку меў: пададзе, прысядзе, стрэльне на чалавека сваімі вочкамі, а потым апусціць долу і чакае...

Ну як было не «купіцца» на такія «манеры», як не аддаць (нават апошняе?!).

За іншых не скажу, а сама аддавала, хоць і звала яго чамусьці Жулікам.

...У тую раніцу ён ужо ішоў у мой бок па першым снезе, па суседскім гародзе, а я, чакаючы яго, чамусьці ўспамінала, як на цягніку «Гомель — Кругавец» дабіралася ў вёску Завідаўка, як па дарозе глядзела ў акно і раптам на такім жа заснежаным полі ўбачыла... лісу. Патанаючы месцамі ў гурбах, яна бегла з вёскі, што цікава, з курыцай (ці пеўнем?) у зубах.

— Во, усё нібы ў казцы! — таксама цікуючы за рыжай, засмяялася мая спадарожніца, а потым стала расказваць, што нарадзілася за Уралам, у вёсцы, што іх двор там ахоўваў Рэкс — вялікі і злы (да чужых) сабака, якога трымалі на ланцугу.

— Дык вось неяк перад Вадохрышчам, — распавядала жанчына, — я прачнулася ад нейкага незвычайнага сабачага выцця. Яно было досыць гучным і ў той жа час — вельмі жаласным. На двары стаялі проста лютыя маразы, і я зашкадавала барбоса — скурай адчула, як яму холадна.

Не ўтрымалася — пабудзіла тату. Ён, праўда, не хацеў уставаць, але ж таксама прыслухаўся да выцця і таксама насцярожыўся: накінуў на плечы кажух, рушыў да дзверы. Я — следам... І спачатку нічога не зразумела: Рэкс сядзеў не ў будцы, дзе на мяккім сене было б значна цяплей, а паводдаль, на снезе.

Але ж крокі нашы пачуў, прыўзняўся, вінавата завіхляў хвастом. «Ты чаго развыўся? — стаў сварыцца на яго тата. — І чаму не ў будцы?»

Я зірнула ў той бок, дзе яна стаяла, і тут жа ўбачыла, што з будкі выглядае... ліса. Можа, Рэкс сам, па-джэнтльменску, пусціў яе пагрэцца, можа, яна яго сілай выгнала, а хутчэй за ўсё, як у казках, хітрасцю ўзяла?..

«Яна, вось гэтая хітрасць, — сказала тады жанчына, — досыць страшная зброя».

А я трохі пазней убачыла, наколькі ж яна непрыемная...

Ну ўявіце: у той самы вечар на сваім вясковым прыпынку я зноў убачыла Жуліка. Ён паслужліва мітусіўся каля пажылога мужчыны, відавочна, свайго гаспадара. А потым, зусім неспадзеўкі, «адараваўся» ад яго і з гучным брэхам кінуўся... на мяне.

— Рычард, назад! — скамандаваў мужчына.

Сабака спыніўся — разоў колькі, для парадку, пагаўкаў на мяне (паказаў гаспадару сваю службу) і, што называецца, падціснуў хвост.

Вось такім, гнілым, аказаўся той інтэлігент... Мне за яго аж сорамна стала!

...Не, нездарма лісу называюць махляркай.

І я таксама нездарма Рычарда празвала Жулікам ды гісторыю пра яго пачала са слоў: «БЫЎ падапечны барбос».

Наталля Шастакова,
г. Гомель.

НЕВІНАВАТАЯ,

бо «Радыё падвяло»

У тую снежаньскую раніцу школьную тэхнічку, як заўжды, пабудзіла радыё, а дакладней — гімн. Жанчына прывыкла ўставаць пад урачыстае «Союз нерушимый республик свободных...», хоць якраз тады і не хацелася... Трэба было: сёння яна дзяжурная, значыць, у школе павінна з'явіцца ў восем, а тады, у суседнюю вёску, і дабрацца ж яшчэ, і дома ўсё парабіць. Час, што называецца, падціскаў.

Ніна хуценька падхапілася, адзелася, распаліла ў пліце — зверху і дровы зляжыла, і бульбы для свіней у гаршкі насыпала... Гаспадыняй яна была спраўнай, усё гарэла ў руках...

Факт, што недзе праз паўгадзіны і сняданак у яе быў гатовы, і боршч на абед варыўся, і катлеты ў чыгунку тушыліся.

— Казік, хлопчыкі, уставайце! — скамандавала мужу і сынам.

А пакуль тыя, узыхаючы ды пазяхаючы, адзяваліся, паспела замяшаць свінням.

— Ды варушыцеся ж! — падганяла сваіх мужчын і найперш — вечна задуменнага чалавека. — Ты, Казічак, занясі кабанам і запрагай там Орліка. Адвязеш нас у школу. А вы, соні, — гэта ўжо сынам, — хуценька мыцца і за стол!..

— Ну сягоння і мяце! — вярнуўшыся ў хату, далажыў сваім засыпаны снегам Казік і дадаў: — Нешта Стася сёння заспала... І ў Івана з Анютай святла няма.

— Яны ўчора да дачкі паехалі. А Стася ж на пенсіі — ёй што? Калі захацела, тады і ўстала. Гэта нам трэба спяшацца.

Трэба дык трэба: хвілін праз колькі цёпла апранутае сямейства ўкулілася ў сані, і рахманы конік, насуперак завеі, весела павёз іх па знаёмым маршруце.

Аднак што гэта? Абапал вуліцы — толькі цьмяныя ліхтары на слупах: у вокнах каб дзе, каб адзін агеньчык?!

Казік спыніў Орліка — палез у кішэнь па гадзіннік (днямі там раменьчык парваўся), чыркнуў запалкай, паглядзеў на цыферблат, праз паўзу, моўчкі падсунуў яго жонцы, пасвяціў: на гадзінніку было дзесяць хвілін на першую.

— Во, гэта ж мяне радыё падвяло! — не паверыла вачам Ніна. — Я ж заўсёды пад гімн устаю...

— А што ён двойчы гучыць — у шэсць раніцы і ў дванаццаць ночы — ты што, не ведала? — папытаўся муж.

— Ведала, — сказала Ніна. — Але забылася.

З намі, жанчынамі, гэта часта бывае: мы мала ў чым вінаватыя.

Алена Несцяронак,
г. Докшыцы.

Рубрыку вядзе Валянціна ДОЎНАР.

Неасабісты суб'ектыў

Дараванне

Несвяточная гісторыя да Дня маці

ГЭТАГА сівога, крыху прыгорбленага дзядзьку я памятаю з самага дзяцінства. Пасля Вялікадня, у Наўскі чацвер, мы заўсёды ездзілі на могілкі да «далёкай» бабулі, мамінай маці, якая памерла зусім маладой, у 61 год. Мама прыбіралася на магілках, размаўляла з дарагімі нябожчыкамі, бы з жывымі, ціхенька плакала. Я крыху ёй дапамагала, але больш назірала за незнаёмымі людзьмі, якіх у гэты дзень на тамтэйшых кладах заўжды шмат. Усе завіхаліся, парадкуючыся пасля зімы ў агароджах, пасля рассцілалі абрусы, садзіліся ля родных магіл абедаць. З агульнай мітусні гэты нейкі панылы чалавек заўсёды вылучаўся сваёй нерухомасцю, я нават сказала б — скамянеласцю.

Ён кожны год моўчкі сядзеў каля простага металічнага крыжа, на якім не было пазначана ні імя, ні даты жыцця і смерці, нават таблічкі не было, за невялікім столікам. На століку заўжды стаяла адкаркаваная бутэлька і напалову налітая «маліноўская» шклянка. Я ніколі не бачыла, каб ён з яе піў — ён проста сядзеў са схіленай галавой, думаў аб чымсьці сваім. Калі хтосьці (вельмі рэдка) з ім вітаўся, падымаў вочы, ледзь чутна адказваў. Загаварыць з ім асабліва ніхто не спрабаваў. Так паўтаралася кожны год, я ўжо скончыла школу, а ён усё сядзеў каля той безыменнай магілы, нібы нікуды і не сыходзіў. Толькі валасы станавіліся ўсё бялейшымі ды постаць — больш прыгнутай...

Я дадумалася спытаца пра яго ў мамы, калі ўжо вучылася на журфаку і пачынала штосьці пісаць. Стала цікава, што гэта за чалавек, якое ў яго такое гора здарылася ў жыцці, што сам сабе дараваць не можа. «А, гэта ж Мішка Немчык, — адказала мама, і ў голасе яе я пачула як мінімум непавагу. — Сядзіць, перажывае. Загнаў маці ў магілу, цяпер вось мучаецца».

Аказалася, мама добра ведала гэтага чалавека — раслі разам, ён на нейкіх пяць гадоў маладзейшы быў за яе. Яго маці, Алімпіяда, Алімпа, як звалі яе ў вёсцы, была равесніцай нашай бабулі, у пачатку вайны ёй і дваццаці не было. У 43-м фашысты разам з паліцаямі зладзілі па навакольных вёсках аблаву — зганялі моладзь на работы ў Германію. Бабулі пашанцавала, схавалася за комінам на гарышчы разам з дваімі дзецьмі, немец толькі зазірнуў туды з драбіны, а лезці паленаваўся, з аўтамата паласнуў наўгад, ды комін выратаваў. Алімпе, як і многім іншым мясцовым хлопцам і дзяўчатам, пашанцавала менш — іх пагрузілі ў Койданаве ў цяплушкі і павезлі на захад.

Што праўда, з таго нямецкага рабства ўсе пасля Перамогі знясіленыя, але жывыя, павярталіся. Усе, акрамя Алімпы. Бацькі ўжо яе і аплакаць паспелі, бо ніхто сказаць ім не мог, ці жывая яна. А яна вярнулася-такі, праз паўгода пасля астатніх. З паўтарагадовым Мішкам на руках.

ВЁСКА — яна заўсёды заядлая і злосная, калі за каго возьмецца. А тая вёска была яшчэ і знявечаная вайной, са свежай памяццю, з незагоенымі ранамі. А тут з'яўляецца гэта... з Германіі, з нагуляным ад немца дзіцем. Жыцця Алімпе не далі з самага пачатку. Нават бацькі — спачатку шкадавалі-ўгаворвалі: здай ты гэтага немчыка ў які дзетдом, гэта ж такая ганьба. Пасля, калі катэгарычна адмовілася дзіця пакідаць, проста выгналі з роднай хаты. Ніхто і слухаць не хацеў, што гаспадар памесця, куды яе прывезлі на работу, ледзь не кожную ноч яе гвалціў, што, калі нарадзіўся Мішка, загадаў ссекчы яго ў свіным карыце, што выратавала гаспадыня — пэўна, пашкадавала, бо былі ж свае дзеці... Што да вызвалення жылі з Мішкам у катуху побач з тымі ж свіннямі і з іхняга карыта елі. Вёсцы было ўсё роўна — занадта свежая была памяць, занадта балючыя раны. Вёска ёй не даравала.

Дзецца ёй з дзіцем не было куды, і яна пасялілася ў дамку-развалюсе на беразе рэчкі, у былой калгаснай лазні. Працавала ў калгасе на самай цяжкай рабоце — ніхто яе не шкадаваў. Сяк-так падлатала сама тую хаціну, так і жылі. Фактычна ў галечы, але, калі які кавалачак выпадкова перападаў — усё Мішку, сама ніколі ўдосталь і не ела. Мішка хутка ў школу пайшоў — з апошняй сукенкі кашулю яму шыла. А ён, як пайшоў у школу, саромецца яе стаў. Да яго мянушка Немчык з першых дзён надзейна прыляпілася, ён у гэтым і ва ўсіх астатніх бедах вінаватай толькі яе лічыў. Нават мамай перастаў зваць, клікаў як усе, пагардліва: «Алімпа».

Яна цярпела. Вінавата ўсміхалася, баязліва працягвала руку, каб пагладзіць сына па галаве — а ён рэзка адхінаўся. Адкладвала па капейцы, каб справіць яму якую абноўку. Хлопец быў недурны, нямецкая мова асабліва лёгка яму давалася (нездарма ж — Немчык). Настаўнік, як убачыў такую цікавасць, дык і дапамог, стаў займацца з ім дадаткова. Паступіў Немчык у «ін'яз».

А як паступіў — дык і след прастыў. Да Мінска па чыгунцы самае большае гадзіна язды, а ён за ўсе гады вучобы можа раз да маці і прыехаў. Яна не скардзілася нікому, не. Толькі на пошту зрэдку заходжвала, пераводы сыну адпраўляць. Калі тры рублі, калі пяць — колькі мела.

ЁН з'явіўся ўжо гадоў праз сем, як скончыў той «ін'яз». У модным плашчы і чаравіках, пры капелюшы. Не адзін — прывёз з сабой старшыню сельсавета і ўчастковага (ад іх пасля людзі і даведаліся). «Тут, Алімпа, вось якая справа. Мяне на дыпламатычную работу бяруць, але з маёй біяграфіяй — «дзякуючы» табе, шанцаў няма. Трэба, каб ты засведчыла, што мае бацькі — савецкі афіцэр і яго жонка, загінулі ў Германіі падчас абстрэлу, а ты мяне проста падабрала і вывезла адтуль. З таварышамі я дамовіўся, яны ўвайшлі ў становішча, гатовы пацвердзіць і засведчыць...» Кідаў словамі, нібы камянямі, не гледзячы ў вочы.

Яна пакорліва ўсё падпісала, не сказаўшы ні слова наперакор. Калі сыходзіў — нясмела працягнула руку, нібы хацела пагладзіць па галаве. Ён нават не азірнуўся... Назаўтра яе знайшлі мёртвай каля парога. Урач сказаў: сэрца. Ёй не было і пяцідзесяці.

А вёска, злосная, зацятая вёска, калі стала вядома ўся гісторыя, стала на яе бок. І Мішку дарога туды была заказана — бабулі клялі прама ў твар. З дыпламатычнай кар'ерай у яго не склалася, настаўнічаў дзесьці пад Мінскам. З сям'ёй таксама не выйшла — развёўся, жонка з'ехала кудысьці ў Прыбалтыку, забрала дзяцей. Застаўся ў яго толькі гэты крыж без таблічкі на светлых бярозавых кладах...

КАЗАЛІ сваякі, яшчэ гадоў сем таму бачылі яго там на Радаўніцу. Стары ўжо зусім, нямоглы, вымольваў дараванне. Хоць, напэўна, яна яму даўно ўсё даравала. Маці — яны такія.

Алена ЛЯЎКОВІЧ.

ИНДУСТРИЯ ИННОВАЦИЙ
юридическая компания
· Взыскание задолженности
· Проведение торгов
· Ликвидация
· Юридические услуги

ИЗВЕЩЕНИЕ О ПРОВЕДЕНИИ ТРЕТЬИХ ПОВТОРНЫХ ПУБЛИЧНЫХ ЭЛЕКТРОННЫХ ТОРГОВ (АУКЦИОНА) ПО ПРОДАЖЕ ИМУЩЕСТВА, ПРИНАДЛЕЖАЩЕГО ОАО «ИСКОЖ» В ПРОЦЕССЕ ЛИКВИДАЦИИ

Ранее опубликованное извещение о проведении публичных электронных торгов (аукциона) – извещение о проведении публичных электронных торгов опубликовано 28.09.2023 в газете «Звязда» 188 (30068), стр. 15
Аукцион состоится **24.10.2023,** начало: 10.00, окончание: 16.00 на электронной торговой площадке (далее – ЭТП) iintorgi.by. Время приема заявок: с 13.10.2023 09.00 до 23.10.2023 г. 16.00
Организатор аукциона: ООО «Индустрия Инноваций», г. Минск, Старовиленский тракт, д. 10, пом. 4Н, iin.by, iintorgi.by
Продавец: ОАО «Искож», УНП 200250840, 225710, Брестская область, г. Пинск, ул. Брестская, д. 57. **Ликвидатор** Будкевич Николай Петрович, +375 (44) 568-06-70.
Лот № 1: Имущество ОАО «Искож», состоящее из 509 единиц основных средств (объекты недвижимости, оборудование действующего производства, вычислительная техника, измерительные приборы, инвентарь), расположенное на земельном участке с кадастровым номером 144500000021000048, площадью 2,8984 га, по адресу: г. Пинск, ул. Корбута, 57. Объект аукциона находится в залоге, в объекте имеются арендаторы. Начальная цена с учетом НДС 20 % – 6 244 372,05 бел. руб. Размер задатка – 10 % от начальной цены лота. Шаг торгов – 5 % от начальной цены лота. Порядок оформления участия в аукционе, условия участия и порядок проведения аукциона, информация об имуществе, входящем в состав лота, размещены на официальном сайте ЭТП «Индустрия Инноваций – Торги» https://iintorgi.by. Задаток перечисляется на р/с BY48OLMP30123000945640000933 в ОАО «Белгазпромбанк», БИК OLMPBY2X, УНП 291442411, получатель платежа – ООО «Индустрия Инноваций»

Контакты: тел.: +375 17-300-90-03; +375 (29) 671-83-95; e-mail: e.pinchuk@iin.by

ИЗВЕЩЕНИЕ О ПРОВЕДЕНИИ ЭЛЕКТРОННЫХ ТОРГОВ В ФОРМЕ ОТКРЫТОГО АУКЦИОНА

Организатор аукциона/Оператор ЭТП: ООО «ИПМ-Консалт оценка», г. Минск, ул. Мележа, 5/2, пом. 1703, оф. 4б, www.ipmtorgi.by	
Продавец: ООО «Экстрасервис», 223058, Минский р-н, д. Лесковка, ул. Новосельская, д. 31	
Предмет электронного аукциона: ПАСТЕРИЗАТОР ПМ-200, инв. номер 0041, 2023 г. в., расположенный по адресу: 223058, Минский р-н, д. Лесковка, ул. Новосельская, д. 31	**Начальная цена с НДС 20 % – 16 109,19**
Задаток 10 % от начальной цены предмета аукциона в белорусских рублях по курсу НБРБ на дату внесения платежа перечисляется на расчетный счет BY92BELB30120048350080226000 в ОАО «Банк БелВЭБ», БИК BELBBY2X. Получатель платежа – ООО «ИПМ-Консалт оценка», УНП 191 224 638	
Срок подписания договора купли-продажи	**10** рабочих дней после электронных торгов. Продавец составляет и направляет договор для подписания победителю аукциона
Условия оплаты предмета электронных торгов	
Если между продавцом и покупателем (победитель электронных торгов либо единственный участник электронных торгов, согласившийся приобрести предмет электронных торгов по начальной цене, увеличенной на 5 %) в течение срока, установленного для подписания договора купли-продажи, не достигнута договоренность по срокам и о порядке оплаты предмета электронных торгов, такая оплата должна быть произведена в течение **30 (тридцати) календарных дней** после заключения договора купли-продажи	

Порядок проведения и оформления участия в электронных торгах	
Электронные торги проводятся в соответствии с регламентом электронной торговой площадки «ИПМ-Торги», размещенным по адресу: www.ipmtorgi.by. Ответственность участника аукциона, его права и обязанности, **штрафные санкции** прописаны в **соглашении** о правах и обязанностях сторон в процессе подготовки и проведения аукциона. Данное соглашение является договором присоединения и размещается на странице лота во вкладке «Документы» по адресу: www.ipmtorgi.by. Страница лота по указанному адресу содержит также информацию о типе торгов и общих правилах их проведения. Победителем аукциона признается участник, предложивший максимальную цену	
Победитель электронных торгов либо единственный участник электронных торгов, согласившийся повысить начальную цену предмета электронных торгов на 5 %, обязан возместить организатору торгов затраты на их проведение и оплатить вознаграждение **6 %** от цены продажи лота в течение 3 рабочих дней после проведения электронных торгов	
Организатор электронных торгов имеет право снять предмет аукциона с электронных торгов в любое время до момента определения победителя электронных торгов без объяснения причин снятия	
Дата и время начала и окончания электронных торгов: 13.11.2023 г. с 11.00 до 13.00. Торги продлеваются на 10 минут с момента подачи ставки, в случае если ставка поступила менее чем за 10 минут до окончания торгов	
Дата и время окончания приема заявок	**Заявки на участие в электронных торгах принимаются по 10.11.2023 г. до 17.00 на ЭТП «ИПМ-Торги» по адресу: www.ipmtorgi.by**
Контактные данные	**Тел.: +375 44 704-92-06. E-mail: info@ipmtorgi.by**

ИЗМЕНЕНИЕ

к проектной декларации ООО «Датч Стар»,
опубликованной в газете «Звязда» 01.09.2022 г.
по объекту
«Жилая застройка со встроенными помещениями общественного назначения в границах пр-та Дзержинского – ул. Щорса – ул. Папанина» (2-я очередь строительства)

Для привлечения дольщиков к строительству по договорам создания объектов долевого строительства для граждан, не состоящих на учете нуждающихся в улучшении жилищных условий, предлагаются:

13 (тринадцать) однокомнатных квартир **площадью от 41 до 63 кв. м**, стоимость 1 кв. метра **от 4 624 до 5 200 белорусских рублей** с обязательным условием приобретения не менее одного машино-места в объекте «Жилая застройка со встроенными помещениями общественного назначения в границах пр-та Дзержинского – ул. Щорса – ул. Папанина (2-я очередь строительства, 3-й пусковой комплекс)»;

21 (двадцать одна) двухкомнатная квартира **площадью от 67 до 143 кв. м** стоимость 1 кв. метра **от 3 740 до 4 600 белорусских рублей** с обязательным условием приобретения не менее одного машино-места в объекте «Жилая застройка со встроенными помещениями общественного назначения в границах пр-та Дзержинского – ул. Щорса – ул. Папанина (2-я очередь строительства, 3-й пусковой комплекс)».

На предприятии действует система регулирования стоимости, зависимая от площади, этажа и условий оплаты объекта строительства.

Условия оплаты – полная оплата цены договора в течение 3–7 календарных дней с момента регистрации договора долевого строительства в Комитете строительства и инвестиций Мингорисполкома.

Ознакомление дольщиков с планировками квартир, предлагаемых для заключения договоров создания объектов долевого строительства, осуществляется по предварительной договоренности в рабочее время ООО «Датч Стар» по адресу: г. Минск, пр-т Дзержинского, д. 19, пом. 1515.

Тел.: 375 (17) 336 73 88, 375 (44) 5343000, 375 (29) 5343000.

УНП 191061436

ИНФОРМАЦИЯ ОБ ОБЪЯВЛЕННЫХ ЭЛЕКТРОННЫХ ТОРГАХ И ПРЕДМЕТЕ ЭЛЕКТРОННЫХ ТОРГОВ

Организатор электронных торгов – комитет государственного имущества Минского городского исполнительного комитета (УНП 100048181).
Продавец – государственное учреждение «НАЦИОНАЛЬНЫЙ АКАДЕМИЧЕСКИЙ ТЕАТР ИМЕНИ ЯНКИ КУПАЛЫ».
Оператор электронной торговой площадки – ОАО «Белорусская универсальная товарная биржа».
Электронный адрес электронной торговой площадки – https://et.butb.by

Дата электронных торгов	Сведения о предмете электронных торгов	Местонахождение имущества	Начальная цена, руб.	Информация о публикации извещения
14.11.2023	Комплекс капитальных строений с инженерными коммуникациями. Право аренды земельных участков площадью 0,5958 га и 0,0189 га, срок аренды – 5 лет со дня утверждения в установленном порядке протокола о результатах электронных торгов либо признании электронных торгов несостоявшимися	г. Минск, ул. Железнодорожная, 27/3, 27/4, 27/5, 27/6	788 706,31	Извещение о проведении электронных торгов опубликовано на **https://au.nca.by/item/59169** и **https://minsk.gov.by/ru/freepage/other/prodazha_arenda/**

УНП 100048181

Частное предприятие «ПАКУМ» извещает о проведении торгов в форме открытого аукциона по продаже имущества ликвидируемого юридического лица – ООО «Лестракинвест»

Аукцион состоится **14.11.2023 г. в 11.00** по адресу: г. Минск, ул. Смолячкова, 9, каб. 426

№ лота	Наименование лота	Начальная цена лота с НДС 20 %, руб.	Шаг торгов 5 %, руб.	Задаток 5 %, руб.
1	**Комплекс имущества деревообрабатывающего производства, расположенного по адресу: Минская обл., Дзержинский р-н, г. Дзержинск, ул. Фоминых, 9/4**	48 257,88	2 412,89	2 412,89

Продавец	ООО «Лестракинвест», +375291307853
Организатор торгов	Частное предприятие «ПАКУМ», г. Минск, ул. Смолячкова, 9-426, +375293321936
Реквизиты для оплаты задатка	Частное предприятие «ПАКУМ», УНП 191274798, р/с BY58BPSB30121044660169330000 в ОАО «БПС-Сбербанк» г. Минска, БИК BPSBBY2X

Заявки на участие в торгах принимаются организатором торгов по месту проведения торгов в срок до 15.00 13.11.2023 г.
Подробная информация о составе лота на сайте pakum.by. Осмотр лота в рабочие дни с 9.00 до 15.00, тел. +375291307853.
Порядок оформления участия в аукционе, порядок его проведения и определения лица, выигравшего аукцион, содержатся в информации о проведении аукциона, опубликованной на сайте организатора аукциона – https://pakum.by

ПРОЕКТНАЯ ДЕКЛАРАЦИЯ

О ПРОЕКТЕ СТРОИТЕЛЬСТВА ОБЪЕКТА «Застройка микрорайона Северный в г. Минске». 2-я очередь

Информация о застройщике

Открытое акционерное общество «МАПИД», расположенное по адресу: г. Минск, ул. Р. Люксембург, 205, режим работы: понедельник – четверг – 8.30–17.30, пятница – 8.30 – 16.15, обед – 12.45 – 13.30, суббота, воскресенье, государственные праздники – выходной.

Зарегистрировано в Едином государственном регистре юридических лиц и индивидуальных предпринимателей за № 100008115 решением Мингорисполкома № 197 от 26.02.2001 г.

Сведения о проектах строительства жилых домов в г. Минске, в которых принимал участие застройщик в течение трех лет, предшествующих заключению договора:

1. Жилой дом № 20 по ул. Космонавтов, фактический срок строительства – 12 месяцев.
2. Жилой дом № 22 по ул. Космонавтов, фактический срок строительства – 12 месяцев.
3. Жилой дом № 70 по ул. Я. Лучины, фактический срок строительства – 12 месяцев.
4. Жилой дом № 72 по ул. Я. Лучины, фактический срок строительства – 14,5 месяца.
5. Жилой дом № 3 по ул. В.Турова, фактический срок строительства – 18 месяцев.

Информация о проекте и об объекте строительства

Цель проекта – строительство 3-х блокированных жилых домов для граждан, в первую очередь многодетных семей, состоящих на учете нуждающихся в улучшении жилищных условий в администрациях районов г. Минска, по направлениям соответствующих администраций.

Положительное заключение государственной экспертизы от 09.08.2023 №499-15/23.

Местоположение строящихся блокированных жилых домов – г.Минск, Центральный район, жилые дома №№ 1.2, 1.3, 1.4 по генплану в «Застройке микрорайона Северный». 2-я очередь строительства.

Характеристика объекта

Строительным проектом объекта застройки микрорайона Северный 2-й очереди строительства предусматривается возведение жилых домов:

- десятиквартирного блокированного жилого дома № 1.2 по генплану;
- девятиквартирного блокированного жилого дома № 1.3 по генплану;
- семиквартирного блокированного жилого дома № 1.4 по генплану.

Жилые дома двухэтажные, без подземного этажа, с кровлей из битумно-полимерных рулонных материалов по железобетонным плитам покрытия с организованным наружным водостоком.

Здания запроектированы на основе бескаркасной конструктивной системы с плоскими сборными дисками перекрытия (многопустотные плиты), сборными однослойными наружными и внутренними стенами.

Квартиры предназначены для заключения договоров создания объектов долевого строительства с гражданами, в первую очередь многодетными семьями, состоящими на учете нуждающихся в улучшении жилищных условий, по направлениям соответствующих администраций районов г. Минска, строятся с выполнением подготовительных работ под декоративную отделку стен, полов и потолков, без выполнения работ по внутренней отделке помещений (без наклейки обоев, покраски, облицовки), без покрытия полов, без встроенной мебели, без установки дверных блоков в межкомнатных перегородках, санитарных приборов и оборудования (кроме унитаза и приборов учета воды и тепла), без полотенцесушителя, без установки патронов под приборы освещения в жилых комнатах, без электрической плиты.

Стены: наружные, внутренние – железобетонные панели. Перекрытия – железобетонные. Высота помещений первого и второго этажей – не менее 2,7 м.

В соответствии с функциональным зонированием квартир на первом этаже располагается холл, гостиная, кухня, санитарный узел. Второй этаж – место размещения жилых комнат и ванной комнаты.

Для размещения необходимого инженерного оборудования в состав каждой квартиры входит техническое помещение (мини-котельная), расположенная на первом этаже, а также терраса.

Для поэтажного сообщения запроектирована открытая внутренняя лестница.

Оконные и балконные блоки – из ПВХ-профиля с заполнением двухкамерным стеклопакетом.

Наружные дверные блоки входные в квартиры – алюминиевые с двухкамерным стеклопакетом.

Наружная отделка жилых домов выполняется в составе системы утепления «вентфасад» с облицовкой стен из керамогранитных плит и окраской фасадной краской в составе системы утепления.

В жилых домах запроектирована водяная двухтрубная горизонтальная поквартирная система отопления. Теплоснабжение жилых домов осуществляется от газового котла с закрытой камерой сгорания.

Электроснабжение – скрытая проводка.

Проектно-сметной документацией предусмотрены: канализация, горячее (от газового котла) и холодное водоснабжение.

Стоимость 1 $м^2$ общей площади объекта долевого строительства на дату опубликования проектной декларации для граждан из числа многодетных семей, состоящих на учете нуждающихся в улучшении жилищных условий в администрациях районов г. Минска и осуществляющих строительство по направлениям администраций районов г. Минска:
- в жилом доме № 1.2 по генплану – 3051,38 руб.
- в жилом доме № 1.3 по генплану – 3067,92 руб.
- в жилом доме № 1.4 по генплану – 3071,33 руб.

Права застройщика на земельный участок подтверждают решения Мингорисполкома № 3020 от 08 сентября 2022 г., № 3635 от 07 сентября 2022 г., свидетельства (удостоверения) о государственной регистрации создания земельных участков и возникновения права на них от 08 ноября 2022 г. № 500/1829-6850, площадь земельного участка – 0,0059 га, от 08 ноября 2022 г. № 500/1829-6849, площадь земельного участка 12,4940 га. Благоустройство – согласно проектной документации.

Количество квартир в объекте строительства – 26.

Начало строительства объекта «Застройка микрорайона Северный в г. Минске». 2 очередь. Жилые дома № 1.2, № 1.3, № 1.4 по генплану – 4-й квартал 2022 г., предполагаемый ввод объекта в эксплуатацию – 2-й квартал 2024 г.

Строительство дома осуществляется застройщиком на основании решения Мингорисполкома № 3635 от 07 сентября 2022 г. собственными силами без заключения договоров подряда.

Строительство осуществляется согласно Указу Президента № 473 от 10 декабря 2018 г. Гражданам, состоящим на учете нуждающихся в улучшении жилищных условий в администрациях районов г. Минска, для заключения договоров создания объектов долевого строительства предлагается **26 четырехкомнатных квартир**, из них 14 квартир общей площадью 109,52 $м^2$, жилой площадью 60,09 $м^2$, 12 квартир общей площадью 109,6 $м^2$, жилой площадью 60,09 $м^2$.

Порядок приема заявлений от граждан, желающих принять участие в долевом строительстве квартир

Прием заявлений от граждан осуществляется отделом реализации недвижимости ОАО «МАПИД» (г. Минск, пр-т Жукова, 6, кабинет № 1, тел. 209-87-52) с 20 октября 2023 г., ежедневно, кроме выходных и праздничных дней, понедельник–четверг с 9.00 до 17.00, обед с 12.45 до 13.30, в пятницу с 9.00 до 15.00, обед с 12.45 до 13.30.

Для подачи заявления необходимо личное присутствие гражданина, его паспорт и направление администрации района г. Минска на строительство квартиры.

Прием заявлений осуществляется до момента набора необходимого количества заявлений, соответствующего количеству продекларированных квартир.

Если гражданин, желающий принять участие в долевом строительстве, в течение пяти календарных дней с момента регистрации его заявления не явился для заключения договора и не сообщил об уважительных причинах неявки, его заявление на участие в долевом строительстве утрачивает силу, и ОАО «МАПИД» оставляет за собой право заключить договор на заявленную квартиру с другим гражданином.

Ознакомиться с планировками квартир можно на сайте ОАО «МАПИД» **www.mapid.by.**

БАНК РЕШЕНИЕ

БУХГАЛТЕРСКИЙ БАЛАНС
30 сентября 2023 г.

Наименование банка: ЗАО «Банк «Решение»

(в тысячах белорусских рублей)

№ п/п	Наименование статьи	Символ	30.09.2023	31.12.2022
1	2	3	4	5
1	**АКТИВЫ**			
2	Денежные средства	1101	29 634	27 898
3	Драгоценные металлы и драгоценные камни	1102	-	-
4	Средства в Национальном банке	1103	34 460	18 440
5	Средства в банках	1104	92 099	68 048
6	Ценные бумаги	1105	37 941	20 295
7	Кредиты клиентам	1106	128 404	110 937
8	Производные финансовые активы	1107	-	-
9	Долгосрочные финансовые вложения	1108	454	460
10	Основные средства и нематериальные активы	1109	20 150	20 234
11	Доходные вложения в материальные активы	1110	-	-
12	Имущество, предназначенное для продажи	1111	1 298	1 357
13	Отложенные налоговые активы	1112	253	266
14	Прочие активы	1113	5 244	2 915
15	ИТОГО активы	11	349 937	270 850
16	**ОБЯЗАТЕЛЬСТВА**			
17	Средства Национального банка	1201	-	-
18	Средства банков	1202	35 763	8 123
19	Средства клиентов	1203	236 341	190 838
20	Ценные бумаги банка	1204	3 038	11 067
21	Производные финансовые обязательства	1205	-	-
22	Отложенные налоговые обязательства	1206	-	-
23	Прочие обязательства	1207	4 712	4 597
24	ВСЕГО обязательства	120	279 854	214 625
25	**СОБСТВЕННЫЙ КАПИТАЛ**			
26	Уставный фонд	1211	35 988	35 988
27	Эмиссионный доход	1212	-	-
28	Резервный фонд	1213	6 428	2 613
29	Фонды переоценки статей баланса	1214	11 725	11 614
30	Накопленная прибыль	1215	15 942	6 010
31	ВСЕГО собственный капитал	121	70 083	56 225
32	ИТОГО обязательства и собственный капитал	12	349 937	270 850

ОТЧЕТ О ПРИБЫЛЯХ И УБЫТКАХ
30 сентября 2023 г.

Наименование банка: ЗАО «Банк «Решение»

(в тысячах белорусских рублей)

№ п/п	Наименование статьи	Символ	30.09.2023	30.09.2022
1	2	3	4	5
1	Процентные доходы	2011	15 302	14 537
2	Процентные расходы	2012	5 656	8 143
3	Чистые процентные доходы	201	9 646	6 394
4	Комиссионные доходы	2021	23 517	13 034
5	Комиссионные расходы	2022	14 586	8 207
6	Чистые комиссионные доходы	202	8 931	4 827
7	Чистый доход по операциям с драгоценными металлами и драгоценными камнями	203	-	-
8	Чистый доход по операциям с ценными бумагами	204	(144)	(270)
9	Чистый доход по операциям с иностранной валютой	205	14 813	12 818
10	Чистый доход по операциям с производными финансовыми инструментами	206	-	(797)
11	Чистые отчисления в резервы	207	3 030	8 462
12	Прочие доходы	208	1 402	1 374
13	Операционные расходы	209	13 755	11 439
14	Прочие расходы	210	146	229
15	Прибыль (убыток) до налогообложения	211	17 717	4 216
16	Расход (доход) по налогу на прибыль	212	3 977	615
17	ПРИБЫЛЬ (УБЫТОК)	2	13 740	3 601

И.о. Председатель Правления П.В. Неверова

Главный бухгалтер Т.В. Дорофей

Дата подписания: 02 октября 2023 г.

ЗАО «Банк «Решение», УНП 100789114. Лиц. № 14 от 31.03.2023 НБ РБ

Центр Промышленной Оценки
• ОРГАНИЗАЦИЯ АУКЦИОНОВ
• ОЦЕНКА ВСЕХ ВИДОВ ИМУЩЕСТВА

ИЗВЕЩЕНИЕ О ПРОВЕДЕНИИ ЭЛЕКТРОННЫХ ТОРГОВ
В ФОРМЕ ОТКРЫТОГО АУКЦИОНА

Организатор аукциона	ЗАО «Центр промышленной оценки», г. Минск, ул. Мележа, 5/2, пом. 1703.
Продавец	ОАО «Слонимский агросервис», 231800, Гродненская обл., г. Слоним, ул. Строителей, 8
Оператор ЭТП	ООО «ИПМ-Консалт оценка», г. Минск, ул. Мележа, 5/2, пом. 1703. Адрес ЭТП: **www.ipmtorgi.by**

Предмет электронных торгов:	Начальная цена с НДС 20 %
Лот 1 – Гараж (здание специализированное автомобильного транспорта), инв. номер 450/С-14806, общей площадью 404 кв. м, по адресу: Гродненская обл., Слонимский р-н, дер. Чемеры, ул. Грибовская. **Обременение:** аренда	40 920,00 бел. руб.
Лот 2 – Гараж (здание специализированное автомобильного транспорта), инв. номер 450/С-14814, общей площадью 396,8 кв. м, по адресу: Гродненская обл., Слонимский р-н, дер. Чемеры, ул. Грибовская. **Обременение:** аренда	40 200,00 бел. руб.

Сведения о земельном участке с кадастровым номером 425483307102000025: предоставлен на праве постоянного пользования для содержания и обслуживания зданий и сооружений 2,5948 га. До момента проведения аукциона Продавец обязуется произвести регистрационные действия по выделению земельного участка в границах, необходимых для обслуживания предмета аукциона

Задаток 10 % от начальной цены лота в белорусских рублях перечисляется на р/с BY47 BELB 3012 0028 5000 3022 6000 в ОАО «Банк БелВЭБ», БИК BELBBY2X, УНП 191021390, получатель платежа – ЗАО «Центр промышленной оценки»

Срок подписания договора купли-продажи: 15 (пятнадцать) рабочих дней со дня завершения электронных торгов

Условия оплаты предмета электронных торгов

Если между продавцом и покупателем (победитель аукциона либо единственный участник аукциона, согласившийся приобрести предмет аукциона по начальной цене, увеличенной на 5 %) в течение срока, установленного для подписания договора купли-продажи, не достигнута договоренность по срокам и о порядке оплаты предмета аукциона, такая оплата должна быть произведена в течение **30 (тридцати) календарных дней** после заключения договора купли-продажи

Электронные торги проводятся в соответствии с регламентом электронной торговой площадки «ИПМ-Торги», размещенным по адресу: www.ipmtorgi.by

Победитель аукциона либо единственный участник электронных торгов, согласившийся приобрести предмет аукциона по начальной цене, увеличенной на 5 %, обязан возместить затраты на их проведение и оплатить вознаграждение организатору аукциона в размере **7 %** от цены продажи предмета аукциона в течение **3 (трех) рабочих дней** со дня проведения электронных торгов

Организатор электронных торгов имеет право снять предмет аукциона с электронных торгов в любое время до момента определения победителя электронных торгов без объяснения причин снятия

Дата и время начала и окончания электронных торгов: с 11.00 до 13.00 14.11.2023 г.
Торги продлеваются на 10 минут с момента подачи ставки в случае, если ставка поступила менее, чем за 10 минут до окончания торгов

Дата и время окончания приема заявок: заявки на участие в электронных торгах принимаются **по 13.11.2023 до 17.00** на ЭТП «ИПМ-Торги» по адресу www.ipmtorgi.by

Контактные данные	**Тел.: +375 17-373-21-33; +375 (44) 704-92-06 E-mail: auction@cpo.by**

Центр Промышленной Оценки
• ОРГАНИЗАЦИЯ АУКЦИОНОВ
• ОЦЕНКА ВСЕХ ВИДОВ ИМУЩЕСТВА

ИЗВЕЩЕНИЕ О ПРОВЕДЕНИИ ЭЛЕКТРОННЫХ ТОРГОВ

Организатор аукциона	ЗАО «Центр промышленной оценки», г. Минск, ул. Мележа, 5/2, пом. 1607. УНП 191021390
Продавец	ОАО «Белинвестбанк», г. Минск, пр-т Машерова, 29. УНП 807000028
Оператор ЭТП	ООО «ИПМ-Консалт оценка», г. Минск, ул. Мележа, 5/2, пом. 1703, оф. 5, **www.ipmtorgi.by**

Предмет электронных торгов – транспортные средства 25 единиц, бывшие в употреблении, реализуемые одним лотом
Местоположение: **г. Минск, ул. Фабрициуса, 8В**

Специальные бронированные автомобили

в составе: а/м «PRAKTIK-PR1723» на базе а/м Ford Transit VAN 330 MWB, 2014 г. в. – 10 шт., а/м «Индеец» на базе а/м Ford Transit VAN 330 MWB, 2013 г. в. – 5 шт., а/м «Практик PR1720» на базе а/м Ford Transit 330 MWB, 2013 г. в. – 6 шт., а/м Форд Транзит «Гермес», 2022 г. в. – 3 шт., а/м «Практик-PR 1730» на базе а/м Ford Transit Custom VAN 330 LWB, 2015 г. в. – 1 шт.
В состав лота входит иное имущество.
Перечень размещен на сайтах организатора аукциона: www.cpo.by, www.ipmtorgi.by

Начальная цена с НДС 20 % – 1 273 272,00 бел. руб.

Задаток 10 % от начальной цены предмета аукциона перечисляется на р/с BY47 BELB 3012 0028 5000 3022 6000 в ОАО «Банк БелВЭБ», БИК BELBBY2X, УНП 191021390, получатель платежа – ЗАО «Центр промышленной оценки»

Срок заключения договора купли-продажи: 10 рабочих дней после проведения аукциона

Условия оплаты предмета электронных торгов: победитель аукциона или единственный участник аукциона, согласившийся приобрести предмет аукциона по начальной цене, увеличенной на 5 % (далее – единственный участник аукциона), обязан произвести оплату в размере 100 % стоимости имущества не позднее **5** рабочих дней с момента заключения договора купли-продажи

Порядок проведения электронных торгов, критерии выявления победителя торгов, порядок оформления участия в торгах и результатов торгов, установлен регламентом электронной торговой площадки «ИПМ-Торги» размещенным по адресу: www.ipmtorgi.by

Победитель электронных торгов либо единственный участник электронных торгов, согласившийся повысить начальную цену предмета электронных торгов на 5 %, обязан возместить организатору торгов затраты на их проведение и оплатить установленное вознаграждение в размере 0,6 % от цены продажи в течение 3 (трех) рабочих дней после проведения электронных торгов

Передача предмета аукциона победителю торгов (единственному участнику), заключившему договор купли-продажи, производится по акту приема-передачи в течение 5 (пяти) рабочих дней с момента полной оплаты стоимости имущества.
Расходы, связанные с организацией и проведением торгов, все мероприятия по снятию с учета в органах ГАИ, Гостехнадзора и иных регистрирующих органах, несет победитель аукциона (единственный участник аукциона), заключивший договор купли-продажи

Организатор аукциона имеет право снять предмет аукциона с торгов в любое время до объявления его проданным без объяснения причин снятия

Дата и время начала и окончания электронных торгов: 14.11.2023 с 11.00 до 12.00.
Торги продлеваются на 10 минут с момента подачи ставки, в случае если ставка поступила менее чем за 10 минут до окончания торгов

Дата и время окончания приема заявок: по 13.11.2023 до 17.00 на ЭТП «ИПМ-Торги» по адресу: www.ipmtorgi.by

Контактные телефоны: +375 17-310-36-37; +375 29-154-34-35. E-mail: auction@cpo.by

---

Свидетельство о госрегистрации ООО «Пекарни Мира» (УНП 193314955) **считать недействительным в связи с утерей**

ИЗВЕЩЕНИЕ О ПРОВЕДЕНИИ ПОВТОРНОГО АУКЦИОНА

Организатор аукциона: ООО «ИПМ-Консалт оценка», г. Минск, ул. Мележа, 5, корп. 2, пом. 1703, оф. 5

Продавец: РТУП «Торговый дом «ЛЕГПРОМ», 220004, г. Минск, ул. Раковская, д. 18

Имущество, реализуемое одним лотом, по адресу: г. Минск, ул. Раковская, 18, 18/1
В состав лота входят следующие объекты недвижимого имущества: административное здание с объектами торговли и общественного питания (здание административно-хозяйственное) (инв. номер 500/С-1572, общей площадью 910 кв. м); административное (здание административно-хозяйственное) (инв. номер 500/С-1973, общей площадью 528 кв. м); хозяйственно-питьевая водопроводная сеть (сооружение специализированное коммунального хозяйства) (инв. номер 500/С-1018658, общей площадью 7,6 м); хозяйственно-бытовая канализационная сеть (сооружение специализированное коммунального хозяйства) (инв. номер 500/С-1018659, протяженностью 39,4 м); Тепловая сеть (сооружение специализированное коммунального хозяйства) (инв. номер 500/С-1018657, протяженностью 37 м); тепловая сеть (сооружение специализированное коммунального хозяйства) (инв. номер 500/С-1018655, протяженностью 35 м).
В состав лота входит иное имущество. Подробный список размещен на сайте организатора аукциона **www.ipmtorgi.by**

Сведения о земельном участке с кадастровым номером 500000000007001393	Предоставлен на праве временного пользования по 31.03.2031 г. для эксплуатации и обслуживания здания административно-хозяйственного по ул. Раковской, 18, для реконструкции и обслуживания здания административно-хозяйственного по ул. Раковской, 18/1 общей площадью 0,1591 га
Обременения	1. Аренда. Подробная информация у Продавца. 2. Ограничения (обременения) прав на недвижимое имущество, установленные в связи с присвоением ему статуса памятника историко-культурного наследия. Новый собственник материальной историко-культурной ценности обязан в течение тридцати календарных дней со дня приобретения права собственности подписать охранное обязательство. Невыполнение этого требования является основанием для признания сделки недействительной
Начальная цена с НДС 20 %	**6 285 075,89 бел. руб.** (снижена на 20 %)
Шаг аукциона	**314 253,80 бел. руб.**

Порядок ознакомления: осуществляется в рабочие дни с 9.00 до 17.00. Ответственное лицо: Климович Александр Михайлович, 8 (029) 501-88-88

С подробной информацией по предмету аукциона можно ознакомиться на сайтах организатора аукциона: www.ipmtorgi.by, www.cpo.by

Задаток 10 % от начальной цены предмета аукциона в белорусских рублях перечисляется на р/с BY09 BLBB 3012 0191 0339 8000 1001 в ОАО «Белинвестбанк»; БИК BLBBBY2X; УНП 191093980, получатель платежа – РТУП «Торговый дом «ЛЕГПРОМ»

Срок подписания договора купли-продажи: 5 (пять) рабочих дней после проведения аукциона

Срок оплаты: не более 20 (двадцати) календарных дней со дня заключения договора купли-продажи, если иное не предусмотрено договором купли-продажи

Порядок оформления участия в аукционе и результатов торгов: аукцион проводится в соответствии с Положением о порядке продажи имущества ликвидируемого юридического лица с публичных торгов, утвержденным постановлением Совмина РБ от 8 января 2013 г. № 16 «О некоторых вопросах продажи имущества ликвидируемого юридического лица».
К участию в торгах допускаются лица, подавшие организатору аукциона в указанный в извещении срок заявление с приложением всех необходимых документов, зарегистрированное в журнале регистрации заявлений на участие в торгах, и заключившие с организатором торгов договор о задатке.
С подробной информацией о перечне представляемых документов, образцами заявления на участие в аукционе и договора о задатке, а также правилами проведения аукциона можно ознакомиться на сайтах организатора аукциона: **www.ipmtorgi.by** и **www.cpo.by**

В случае признания торгов несостоявшимися в связи с тем, что заявление на участие в них было подано только одним участником либо для участия в них явился только один участник, возможна продажа предмета торгов этому участнику по начальной цене, увеличенной на 5 %

Затраты и вознаграждение (2 % от цены продажи предмета аукциона) на организацию и проведение торгов возмещаются организатору аукциона участником торгов, с которым заключается договор купли-продажи в течение 5 дней со дня проведения торгов

Предыдущее извещение опубликовано в газете «Звязда» 26.09.2023

Организатор аукциона имеет право снять предмет аукциона с торгов в любое время до объявления его проданным без объяснения причин снятия

Дата, место и время проведения аукциона	**30.10.2023 в 13.00 по адресу: г. Минск, ул. Мележа, д. 5/2, пом. 1703, ООО «ИПМ-Консалт оценка»**
Дата, место и время окончания приема документов	**27.10.2023 до 17.00 по адресу: г. Минск, ул. Мележа, д. 5/2, пом. 1703, ООО «ИПМ-Консалт оценка»**
Контактные данные	**Тел.: +375 (17) 373 21 33, +375 (44) 704 92 06. E-mail: info@ipmtorgi.by**

СЁННЯ

Сонца

	Усход	Захад	Даўжыня дня
Мінск —	7.33	18.18	10.45
Віцебск —	7.24	18.06	10.42
Магілёў —	7.23	18.08	10.45
Гомель —	7.17	18.07	10.50
Гродна —	7.48	18.33	10.45
Брэст —	7.46	18.36	10.50

Месяц

Апошняя квадра 6 кастрычніка. Месяц у сузор'і Шаляў.

Імяніны

Пр. Аляксея, Вячаслава, Леаніда, Міхаіла, Пятра, Рыгора.
К. Рэнаты, Эдуарда.

Фота Андрэя ФЕАКЦІСТАВА.

ЗАЎТРА

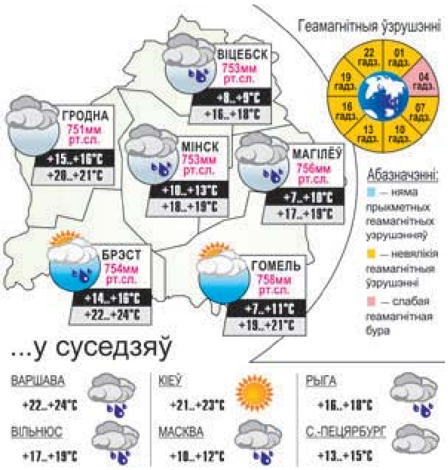

Надвор'е

У суботу магчымыя навальніцы, а ў аўторак — мокры снег

Напрыканцы гэтага тыдня на тэрыторыі нашай краіны значна пацяплее, паведамляюць спецыялісты Рэспубліканскага цэнтра па гідраметэаралогіі, кантролі радыеактыўнага забруджвання і маніторынгу навакольнага асяроддзя Мінпрыроды.

А ў пятніцу надвор'е ў нашай краіне ў асноўным будзе вызначаць вобласць павышанага атмасфернага ціску, толькі ноччу па паўднёвым усходзе краіны захаваецца ўплыў франтальнага раздзелу. Будзе пераважаць пераменная воблачнасць. Без ападкаў, толькі ўначы месцамі па паўднёвым усходзе краіны пройдуць кароткачасовыя дажджы. У начныя і ранішнія гадзіны ў асобных раёнах слабы туман. Вецер паўднёва-заходні, заходні ўмераны, уначы месцамі парывісты. Тэмпература паветра мінімальная ноччу ад плюс 2 да 8 градусаў, а максімальная днём 12—18 цэпла. Атмасферны ціск ноччу будзе расці, днём слаба падаць.

У суботу цеплыню нам прынясе вецер з боку Заходняй Еўропы. У гэты дзень умовы надвор'я будуць фарміраваць атмасферныя франты ад цыклону з цэнтрам над тэрыторыяй Швецыі. Воблачна з праясненнямі. На большай частцы тэрыторыі краіны пройдуць кароткачасовыя дажджы, удзень у асобных раёнах магчымыя навальніцы. Вецер паўднёва-заходні парывісты, месцамі моцны парывісты. Тэмпература паветра мінімальная ноччу ад плюс 4 градусаў да 10 цяпла, па захадзе Беларусі да плюс 14. Максімальная тэмпература паветра днём складзе ад 16 цяпла на паўночным усходзе да плюс 25 градусаў па поўдні краіны.

Але хваля цёплага паветра ў кастрычніку хутка вычэрпваецца. У нядзелю месцамі і раніцай захаваецца ўплыў атмасфернага фронту, услед за якім пачне паступаць халодная няўстойлівая паветраная маса са Скандынавіі. Чакаецца воблачна з праясненнямі. Уначы на большай частцы тэрыторыі, днём месцамі па краіне будуць ісці кароткачасовыя дажджы. Вецер заходняй чвэрці парывісты, у асобных раёнах моцныя парывісты. Тэмпература паветра мінімальная ноччу ад 3 цяпла да плюс 10 градусаў, па паўднёвым усходзе краіны да плюс 13 градусаў, максімальная тэмпература днём 9—16 цяпла.

Паводле папярэдніх прагнозаў айчынных сіноптыкаў, у пачатку наступнага тыдня нас ізноў чакаюць начныя замаразкі. У панядзелак, 16 кастрычніка, ноччу месцамі, днём на большай частцы тэрыторыі краіны прагназуюцца кароткачасовыя дажджы. Уначы будзе плюс 1—7 градусаў, месцамі магчымы замаразкі да мінус 2 градусаў. Днём тэмпература павысіцца да 5—12 цяпла.

У аўторак месцамі па Беларусі чакаюць дождж і мокры снег. Уначы прагназуецца плюс 1—6 градусаў, месцамі замаразкі да мінус 4 градусаў. Тэмпература паветра днём вырасце да плюс 4—11 градусаў. У сераду ноччу месцамі, днём на большай частцы тэрыторыі краіны пройдуць дождж і мокры снег. Уначы сіноптыкі абяцаюць плюс 1—6 градусаў, у асобных раёнах чакаюцца замаразкі да мінус 3 градусаў. Днём будзе 4—11 цяпла.

Сяргей КУРКАЧ.

Даты | Падзеі | Людзі

13 КАСТРЫЧНІКА

У краіне

1773 год — нарадзіўся (цяперашні Пінскі раён) Лукаш Галамбеўскі, польскі гісторык, этнограф, архівіст.

1848 год — нарадзіўся (горад Горкі Магілёўскай вобласці) Дзмітрый Іванавіч Азарэвіч, расійскі вучоны-юрыст, гісторык рымскага права.

1863 год — нарадзіўся Леў Юльянавіч Лазарэвіч-Шапялевіч, беларускі археолаг, гісторык літаратуры, магістр усеагульнай літаратуры, доктар філалогіі, прафесар Харкаўскага ўніверсітэта.

1888 год — нарадзіўся Язэп Нарцызавіч Драздовіч, беларускі графік, жывапісец, скульптар. У Мінску ўстаноўлены помнік Драздовічу, яго імем названы музей мастацтва і этнаграфіі ў вёсцы Германовічы Шаркаўшчынскага раёна.

У гэты ж год нарадзіўся (Віцебская вобласць) Пётр Сцяпанавіч Купалаў, вучоны ў галіне фізіялогіі, акадэмік АМН СССР.

1913 год — нарадзіўся Мікалай Васільевіч Рамашка, удзельнік вызвалення Беларусі ад нямецка-фашысцкіх захопнікаў у гады Вялікай Айчыннай вайны, Герой Савецкага Саюза (1944).

1918 год — нарадзіўся (цяперашні Расонскі раён) Аляксандр Кірылавіч Шэлепень, Герой Савецкага Саюза.

1928 год — пастановай ЦВК і Саўнаркама БССР Інстытут беларускай культуры (Інбелкульт) рэарганізаваны ў Акадэмію навук Беларускай ССР (цяпер — Нацыянальная акадэмія навук Беларусі).

У гэты ж год нарадзіўся Міхаіл Сцяпанавіч Жакаў, беларускі вучоны ў галіне ветэрынарыі, доктар ветэрынарных навук, прафесар, заслужаны дзеяч навукі Беларусі.

1938 год — нарадзіўся Віктар Мікалаевіч Філімонаў, беларускі мастак.

1968 год — нарадзіўся Андрэй Уладзіміравіч Бяляеў, беларускі спартсмен і трэнер (грэбля на каноэ), майстар спорту СССР, заслужаны майстар спорту Беларусі.

У свеце

1933 год — нарадзіўся Марк Анатольевіч Захараў, расійскі рэжысёр тэатра і кіно, народны артыст СССР. Паставіў фільмы «Звычайны цуд», «Формула кахання», «Той самы Мюнхгаўзен» і інш.

2002 год — 13—15 кастрычніка адбылася ўстаноўчая канферэнцыя Глабальнай арганізацыі парламентарыяў па барацьбе з карупцыяй, у якой удзельнічалі больш за 120 парламентарыяў з розных краін свету.

Так гаварыў...

САКРАТ:

«Хто хоча змяніць свет, хай зменіць сябе».

УСМІХНЕМСЯ

— Добры дзень, я хацеў бы атрымаць у вашым банку крэдыт на 100 тысяч.

— Добра, а з якой мэтай?

— На лячэнне.

— Ну-у ... зразумейце, для банка гэта не выгадна — даваць крэдыты на такія сумы хворым...

— Ну, вы таксама зразумейце... у мяне ў вашым банку ўжо адкрыты іпатэчны крэдыт на 3 мільёны, на 15 гадоў... Так што падумайце, што для вас больш выгадна.

ЗВЯЗДА БЕЛАРУСКАЯ ГАЗЕТА

ЗАСНАВАЛЬНІКІ: Савет Рэспублікі Нацыянальнага сходу Рэспублікі Беларусь, Палата прадстаўнікоў Нацыянальнага сходу Рэспублікі Беларусь, Савет Міністраў Рэспублікі Беларусь

Выдавец — Рэдакцыйна-выдавецкая ўстанова «Выдавецкі дом «Звязда».

Рэгістрацыйнае пасведчанне нумар 2 ад 17 лютага 2009 года, выдадзенае Міністэрствам інфармацыі Рэспублікі Беларусь.

Дырэктар — галоўны рэдактар КАРЛЮКЕВІЧ Аляксандр Мікалаевіч.

АДРАС: 220013, г. Мінск, вул. Б. Хмяльніцкага, 10а.

ТЭЛЕФОНЫ Ў МІНСКУ: прыёмная – 311 17 13 (тэл./факс); аддзелаў: пісьмаў — 311 17 44, маркетынгу — 263 66 73, бухгалтэрыі — 311 17 16.

прыём рэкламы тэл./факс: 311 17 27, e-mail: reklama@zviazda.by

Матэрыялы, пазначаныя гэтым значком, носяць рэкламны характар. Адказнасць за змест рэкламы нясуць рэкламадаўцы.

Аўтары апублікаваных матэрыялаў нясуць адказнасць за падбор і дакладнасць фактаў. Іх меркаванні не заўсёды супадаюць з меркаваннем рэдакцыі. Рэдакцыя па сваім меркаванні адбірае і публікуе адрасаваныя ёй пісьмы. Перадрук матэрыялаў, апублікаваных у «Звяздзе», толькі з дазволу рэдакцыі.

www.zviazda.by

e-mail: info@zviazda.by (для зваротаў): zvarot@zviazda.by

Газета аддрукавана ў Рэспубліканскім унітарным прадпрыемстве «Выдавецтва «Беларускі Дом друку». ЛП № 02330/106 ад 30.04.2004. 220013, Мінск, прасп. Незалежнасці, 79/1. Выходзіць 5 разоў на тыдзень.

Тыраж 11.614. Індэкс 63850. Зак. № 2450.

Нумар падпісаны ў 19.30 12 кастрычніка 2023 года.

М 1 2 3 4 5 6 7 8 9 10 11 12
П 1 2 3 4 5 6 7 8 9 10 11 12