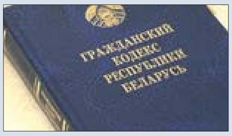

ГРАМАДЗЯНСКІ КОДЭКС: СПРАВЯДЛІВЫЯ НАВАЦЫІ 3

ШТО РАСКАЖА СВЕЖЫ НУМАР «АЛЕСІ» 6

Выдаецца з 9 жніўня 1917 г.

Родная газета на роднай мове

ЗВЯЗДА

+TV ПРАГРАМА

20 КАСТРЫЧНІКА 2023 г. ПЯТНІЦА № 204 (30084)

КОРАТКА

- У Беларусі сабрана больш за 123 тысяч тон агародніны.
- **Павышаюцца надбаўкі работнікам сферы сацабслугоўвання.**
- Беларуская цэментная кампанія ўдзельнічае ў будаўнічым форуме ў Маскве.
- **Беларуская экспазіцыя будзе прадстаўлена на харчовай выставе ў Абу-Дабі.**
- ВТБ (Беларусь) запусціў анлайн-уклады ў кітайскіх юанях.

ЦЫТАТА ДНЯ

Ігар ПЕТРЫШЭНКА, намеснік прэм'ер-міністра:

«Дабрачынныя акцыі «Нашы дзеці» і «Ад усёй душы» пройдуць у перыяд з 15 снежня 2023 года да 15 студзеня 2024 года. Калі акцыя «Нашы дзеці» стала ўжо традыцыйнай, мы яе праводзім ужо больш за 20 гадоў, то акцыя, прысвечаная старэйшаму пакаленню, з'яўляецца навацыяй, ініцыятарам якой выступіў Прэзідэнт нашай краіны. Гэтыя мерапрыемствы дадуць магчымасць яшчэ больш дакладна сфакусіраваць увагу рэспубліканскіх органаў дзяржкіравання, мясцовых выканаўчых, распарадчых органаў на праблемах асобных катэгорый грамадзян і іх вырашэнні, на аказанні канкрэтнай дапамогі тым, хто сутыкнуўся з цяжкімі жыццёвымі абставінамі. Разлічваем, што традыцыйна ўсе нашы дзяржорганы, грамадскія аб'яднанні, прафсаюзы, актыўныя грамадзяне ўключацца ў працэс віншавання нашых дзяцей з Новым годам і Калядамі, а таксама нададуць увагу пажылым людзям, якія маюць патрэбу ў дапамозе і клопаце».

ISSN 1990 — 763X

23204>

З ПЕРШЫХ ВУСНАЎ

«МЕНАВІТА ЦЯПЕР НАСТАЎ САМЫ ПРЫДАТНЫ ЧАС ДЛЯ РАЗВІЦЦЯ ПРАМЫСЛОВАЙ КААПЕРАЦЫІ БЕЛАРУСІ І МАРДОВІІ»

Якія кірункі самыя перспектыўныя, а ў якіх «поле неаранае»

Кірункі супрацоўніцтва з расійскімі рэгіёнамі зноў разгледзелі ў Палацы Незалежнасці. Прэзідэнт Беларусі Аляксандр Лукашэнка сустрэўся з кіраўніком Рэспублікі Мардовія Арцёмам Здунавым.

Вітаючы гасцей, Прэзідэнт заўважыў, што для Арцёма Здунава гэта не проста рабочы візіт. Гэта яшчэ і прычыненне да гераічнай гісторыі яго сям'і. Арцёма Здунава яднае з Беларуссю подзвіг стрыечнага брата яго дзеда Васіля Здунава. У ліпені 1944 года каля вёскі Сунішча Чэрвеньскага раёна разлік гарматы пад камандаваннем Васіля Здунава арганізаваў абарону і паспяхова адбіў атаку ворага. Васіль Здунаў быў удастоены звання Героя Савецкага Саюза. Аляксандр Лукашэнка падкрэсліў, што шчыра вітае ініцыятыву ўсталяваць пабрацімскія сувязі паміж Чэрвеньскім раёнам Мінскай вобласці, дзе ваяваў Васіль Здунаў, і яго радзімай — Ацяшэўскім муніцыпальным раёнам Мардовіі.

«А нашы баталіі сёння працягваюцца ў палях, на заводах, у культурнай, інфармацыйнай сферах, у школах і ўніверсітэтах за нашу праўду, нашы перспектывы развіцця, наша права быць суверэннымі і незалежнымі, — сказаў беларускі лідар. — Усё гэта будзе, калі будзем мець моцную эканоміку. Гэта база ўсяго».

У мінулым годзе Беларусь і Мардовія дасягнулі рэкорднага тавараабароту — пад 90 мільёнаў долараў. А па выніках васьмі месяцаў 2023 года прыкметна перавысілі гэты парог. Тэмп росту — амаль 300 працэнтаў, ці 115 мільёнаў долараў. «Прычым гэта далёка не мяжа, рэсурсаў для далейшага росту больш чым дастаткова», — заўважыў Аляксандр Лукашэнка. Традыцыйна Беларусь і Мардовія супрацоўнічаюць у машынабудаванні і металургіі, хіміі і нафтахіміі, электроніцы, АПК. Амаль 15 працэнтаў патрэбы Беларусі ў оптавалакне забяспечвае Мардовія. Беларускія суб'екты гаспадарання ў сваю чаргу экспартуюць шырокую гаму прадукцыі машына- і станкабудавання, дрэваапрацоўкі, хімічнай і лёгкай прамысловасці, сельскагаспадарчую сыравіну і прадукты харчавання.

Цікавых тэм для супрацоўніцтва шмат

Прэзідэнт звярнуў увагу на адсутнасць двухбаковых вытворча-кааперацыйных праектаў. «Менавіта цяпер настаў самы прыдатны час для развіцця прамысловай кааперацыі, у першую чаргу сумесных імпартазамяшчальных вытворчасцяў, перспектыўных вытворчасцяў.

Фота БелТА.

Тым больш, як мне дакладваюць, Мардовія ўваходзіць у лік лідараў у Расіі па долі інавацыйнай прадукцыі ў аб'ёме прамысловай вытворчасці», — падкрэсліў кіраўнік дзяржавы. Беларусі цікавы вопыт работы нядаўна створанай у Мардовіі свабоднай эканамічнай зоны. Аляксандр Лукашэнка заўважыў, што такія пляцоўкі ёсць і ў кожнай вобласці Беларусі. «Мы маглі б удзельнічаць у стварэнні сумесных прадпрыемстваў у мікра- і радыёэлектроніцы. Адпаведныя кампетэнцыі ў Беларусі захаваны з часоў СССР і цяпер развіваюцца», — сказаў кіраўнік дзяржавы.

Ён звярнуў увагу, што беларускім спецыялістам было б цікава азнаёміцца і паўдзельнічаць, калі гэта магчыма, у стварэнні ў Мардовіі Федэральнага біятэхналагічнага цэнтра. «Мы маем досвед работы ў гэтай сферы і плануем разгарнуць у Беларусі на базе Беларускай нацыянальнай біятэхналагічнай кампаніі біятэхналагічны кластар. Ды і з улікам пандэміі ва ўсім свеце тэма лекавай бяспекі набыла асаблівае значэнне, якое будзе толькі ўзрастаць. Гэта адна з інвестыцый у будучыню не толькі нашых краін, але і ўсяго свету», — сказаў Прэзідэнт.

СТАР. 2

Гэта — мы!

Інтэлектуальная скарбніца маладзёжных ініцыятыў

У Мінску праходзіць фінал міжнароднага праекта «100 ідэй для СНД»

Разлічваць, у першую чаргу, на сябе, а не на штучны інтэлект, заклікаў удзельнікаў міжнароднага маладзёжнага праекта «100 ідэй для СНД» міністр адукацыі Рэспублікі Беларусь Андрэй ІВАНЕЦ.

— Тэхналогіі штучнага інтэлекту ствараюцца менавіта вамі, таму, упэўнены, што яму чалавечы розум не перасягнуць. Толькі чалавек будзе рухаць навуку і грамадства наперад, — падкрэсліў ён.

СТАР. 3

Нагода для радасці

БАНАНАВАЯ ГАСПАДАРКА

У знакамітай аграарганізацыі Магілёўскага раёна гэтым летам атрымалі не толькі ўраджай збожжавых, але і экзатычных пладоў

Навіна пра тое, што ў агракамбінаце «Зара» спеюць бананы, хутка абляцела краіну. Цяпер адкуль толькі сюды не прыязджаюць, каб падзівіцца на незвычайную з'яву. Карэспандэнт «Звязды» таксама адправілася ў славутую гаспадарку высвятляць падрабязнасці.

СТАР. 4

«МЕНАВІТА ЦЯПЕР НАСТАЎ САМЫ ПРЫДАТНЫ ЧАС ДЛЯ РАЗВІЦЦЯ ПРАМЫСЛОВАЙ КААПЕРАЦЫІ БЕЛАРУСІ І МАРДОВІІ»

(Заканчэнне. Пачатак на 1-й стар.)

«Вы таксама, напэўна, у курсе, што мы цяпер актыўна працуем з расійскімі партнёрамі над канцэпцыяй стварэння самалёта для рэгіянальных перавозак. Магчыма, з улікам вашага вытворчага патэнцыялу мы маглі б знайсці кропкі судакранання і ў гэтым пытанні», — адзначыў Аляксандр Лукашэнка. Таксама, паводле яго слоў, беларускі бок зацікаўлены ў супрацоўніцтве з кампаніяй «Рузхіммаш» па развіцці ліцейнай вытворчасці і выпуску абсталявання для хімічнай прамысловасці. У сваю чаргу беларускія спецыялісты гатовыя падзяліцца вопытам і тэхналогіямі выкарыстання другасных рэсурсаў, у тым ліку сінтэтычнага РДФ-паліва, для атрымання цеплавой энергіі.

Прэзідэнт вітаў ініцыятыву па стварэнні шматфункцыянальнага цэнтра па рэалізацыі і тэхнічным суправаджэнні тэхнікі беларускай вытворчасці. «Мы таксама маглі б пашырыць супрацоўніцтва па пастаўках сельскагаспадарчай прадукцыі і харчавання. Упэўнены, можна знайсці новыя магчымасці для работы ў будаўніцтве і ЖКГ. У гэтых сферах у нас з вамі, на жаль, пакуль неаранае поле», — зазначыў беларускі лідар. Ён перакананы, што надышоў час таксама актыўна развіваць узаемадзеянне і па ўсім спектры гуманітарнага супрацоўніцтва, даць магчымасць камунікаваць моладзі.

«Як вы бачыце, цікавых тэм для супрацоўніцтва шмат — і на найбліжэйшую, і на аддаленую перспектывы. Усё, аб чым дамовімся, будзьце ўпэўненыя, будзе выканана. Таму нам вельмі важна, каб ваш візіт быў напоўнены канкрэтнымі дамоўленасцямі. Мы да гэтага гатовыя», — рэзюмаваў Аляксандр Лукашэнка.

Тэма прамысловай кааперацыі паміж Беларуссю і Мардовіяй стала цэнтральнай тэмай візіту дэлегацыі рэспублікі ў нашу краіну. Члены дэлегацыі наведалі шэраг буйных беларускіх прадпрыемстваў. Таксама праведзена пасяджэнне Рабочай групы па супрацоўніцтве Рэспублікі Беларусь і Рэспублікі Мардовія Расійскай Федэрацыі.

Валерыя СЦЯЦКО.

У тэму

«БЕЛАРУСЬ — НАШ КЛЮЧАВЫ ПАРТНЁР. ТУТ РЫЗЫКІ МІНІМАЛЬНЫЯ»

Падчас размовы з журналістамі Арцём Здунаў падкрэсліў, што ў Мардовіі прадметна пераасэнсавалі свае адносіны з Беларуссю і на ўзроўні кіраўнікоў прадпрыемстваў сталі бліжэй камунікаваць з беларускімі калегамі. «У нас вельмі шмат сумесных праектаў. І сёння мы казалі не аб тым, што рост пайшоў, а абмяркоўвалі рэзервы, што яшчэ мы не зрабілі. У прыватнасці, я звярнуўся да Аляксандра Рыгоравіча і да ўрада з тым, што мы, як адзіныя вытворцы оптавалакна на прасторы ЕАЭС, прапануем, каб у Беларусі ў шырокім маштабе выкарыстоўвалася оптавалакно. Гэта цалкам магчыма, і гэта пытанне агульнай эканамічнай бяспекі Саюзнай дзяржавы, таму што гэта стратэгічны рэсурс. Другое пытанне і таксама рэзерв для росту — супрацоўніцтва ў галіне фармацэўтыкі. Мы адны з найбуйнейшых вытворцаў субстанцый для антыбіётыкаў. Гэта біятэхналагічны кірунак, а не проста вытворчасць лекаў, гэта сур'ёзныя навуковыя даследаванні. Аналагічны цэнтр фарміруецца ў Беларусі. Чаму б не працаваць разам над пашырэннем рынку? Наступны кірунак — гэта кааперацыйныя сувязі. У нас праектаў шмат, але яны партнёрскія. У нас каля 60 прадпрыемстваў працуе з Рэспублікай Беларусь. А кааперацыйных сувязяў мала, то-бок сумесных праектаў, калі мы разам заваёўваем рынак. А ў свой час мы рабілі зборачную вытворчасць разам з Мінскім аўтазаводам, прадукцыю якога потым прадавалі і атрымлівалі эканамічную выгаду. Мы хочам гэта вярнуць», — расказаў Арцём Здунаў. Таксама кіраўнік Мардовіі расказаў, што на сустрэчы з Аляксандрам Лукашэнкам абмяркоўвалася пытанне з'яўлення сумеснага рэйса. Па яго словах, сёння гэта рэальна, бо аэрапорт Саранска хутка стане міжнародным і адзін з першых рэйсаў павінен паляцець у Беларусь.

«Беларусь — дакладна наш ключавы партнёр. Мы разумеем, што тут рызыкі мінімальныя пры любых сітуацыях», — сказаў Арцём Здунаў.

«У Беларусі ёсць усе тэхналогіі, каб узняць Экватарыяльную Гвінею на больш высокі ўзровень»

Супрацоўніцтва набірае абароты

Беларусь адкрыта для супрацоўніцтва з партнёрамі блізкімі і далёкімі. Таму ў графіку Прэзідэнта на чацвер была ўключана і сустрэча з міністрам замежных спраў, міжнароднага супрацоўніцтва і дыяспары Экватарыяльнай Гвінеі Сімяонам Аёна Эсона Ангуэ. Гэты візіт — працяг дамоўленасцяў, якія былі дасягнуты падчас візіту Прэзідэнта Экватарыяльнай Гвінеі Тэадора Абіянга Нгема Мбасага ў Беларусь у верасні.

Аляксандр Лукашэнка падкрэсліў, што беларускі бок апошнім часам цесна супрацоўнічае з Экватарыяльнай Гвінеяй, каб выпрацаваць канкрэтны план узаемаадносін дзвюх краін. Прэзідэнт таксама анансаваў свой візіт у Экватарыяльную Гвінею, які ўжо запланаваны.

«Самае галоўнае, каб мы мелі дакладнае ўяўленне, як выбудаваць эканоміку, гандлёва-эканамічныя адносіны паміж нашымі краінамі. Я ўжо гаварыў Прэзідэнту Экватарыяльнай Гвінеі і вам хачу падкрэсліць, што ў Беларусі ёсць усе тэхналогіі, каб узняць вашу краіну на больш высокі ўзровень. Вы ў гэтым вельмі зацікаўлены, мы таксама. Сутнасць нашых прапаноў заключаецца ў тым, што мы гатовы не толькі прадаваць вам прадукцыю, у якой вы маеце патрэбу. Мы гатовы не толькі перадаваць вам тэхналогіі, мы гатовы навучыць вашых людзей працаваць ва ўмовах гэтых тэхналогій. І добра было б, гэта другі напрамак, калі б у нас з вамі атрымалася стварыць такую вытворчую базу ў Экватарыяльнай Гвінеі, якая магла б працаваць хаця б на суседнія дзяржавы», — заявіў беларускі лідар.

Аляксандр Лукашэнка разлічвае, што гэты візіт міністра замежных спраў, міжнароднага супрацоўніцтва і дыяспары Экватарыяльнай Гвінеі стане галоўным этапам у падрыхтоўцы будучай сустрэчы двух лідараў.

Валерыя СЦЯЦКО.

У тэму

Журналістам Сімяон Аёна Эсона Ангуэ расказаў, што ў пасланні ад Прэзідэнта Экватарыяльнай Гвінеі, якое ён перадаў беларускаму лідару падчас сустрэчы, змяшчаюцца словы аб умацаванні адносін дзвюх краін. Таксама ў гэтым пасланні Прэзідэнт Экватарыяльнай Гвінеі запрашае Прэзідэнта Беларусі наведаць яго краіну з афіцыйным візітам.

«Мы абмяркавалі ўзаемавыгадныя праекты ў сферы прамысловасці, аховы здароўя, сельскай гаспадаркі і харчавання, падрыхтоўкі кадраў і іншых кірунках. Як мы ўсе ведаем, Беларусь валодае перадавымі тэхналогіямі, якімі мы не валодаем у Экватарыяльнай Гвінеі. Супрацоўніцтва з беларускім бокам дазволіць дыверсіфікаваць эканамічнае развіццё Экватарыяльнай Гвінеі», — адзначыў міністр.

Гэтым разам у Беларусь з Экватарыяльнай Гвінеі прыехала вялікая дэлегацыя, у склад якой увайшлі міністры сельскай гаспадаркі, жывёлагадоўлі і зямельнага развіцця, аховы здароўя і сацыяльнага забеспячэння, лясоў і навакольнага асяроддзя, сацыяльнага і жыллёвага будаўніцтва і гарадскога планавання, намеснікі міністраў гандлю, прамысловасці і развіцця бізнесу, культуры, турызму і развіцця рамёстваў, фінансаў і бюджэту. Паралельна з першым пасяджэннем сумеснай пастаяннай камісіі па гандлёвым і эканамічным супрацоўніцтве адбылося завяршэнне міждзяржаўнай працэдуры па ўступленні ў сілу рамачнага пагаднення аб супрацоўніцтве. Пералік прыярытэтных кірункаў досыць шырокі: ад машынабудавання і інфармацыйных тэхналогій да сацыяльнай сферы. Вялікая ўвага ўдзяляецца сельскагаспадарчай галіне і харчовай бяспецы. Акрамя таго, намечаны планы па пашырэнні дагаворна-прававой базы і падпісанні новых двухбаковых пагадненняў.

Прыклад для пераймання

«Калі мы адзіныя, мы можам зрабіць усё»

У Мінску абмеркавалі перадавыя практыкі, а таксама праблемныя моманты ў навучанні і выхаванні дзяцей з асаблівасцямі псіхафізічнага развіцця

З удзелам Старшыні Савета Рэспублікі Наталлі КАЧАНАВАЙ на базе Мінскага дзяржаўнага каледжа лічбавых тэхналогій адбылося выязное пасяджэнне Мінгарвыканкама па пытанні «Аб стварэнні ўмоў для навучання і выхавання дзяцей з асаблівасцямі псіхафізічнага развіцця».

Аднак перш удзельнікі пасяджэння азнаёміліся з практыкай навучання прафесіям навучэнцаў, якія маюць асаблівасці псіхафізічнага развіцця. «У мяне не проста пазітыўныя ўражанні ад таго, што я ўбачыла, чым займаюцца ў гэтым каледжы, якая праводзіцца прафесійная падрыхтоўка нашых дзяцей з асаблівасцямі развіцця, — уражанні цудоўныя, — падзялілася спікер верхняй палаты парламента. — Хацелася б падзякаваць кіраўніцтву каледжа, кіраўніцтву горада за тую работу, якую яны праводзяць. У горадзе шэсць каледжаў, якія прымаюць на навучанне хлопцаў і дзяўчат з асаблівасцямі развіцця. Нізкі паклон педагогам, якія працуюць у гэтых установах».

Наталля Качанава нагадала, што ў Савеце Рэспублікі створаны Кансультатыўны савет па пытаннях сацыяльнай адаптацыі і інтэграцыі дзяцей з асаблівасцямі псіхафізічнага развіцця. «Савет разглядае пытанні інтэграцыі дзяцей з асаблівасцямі развіцця ў грамадстве, — паведаміла яна. — Мы ўжо разгледзелі, як працуе сістэма аховы здароўя ў гэтай галіне, сістэма адукацыі, школа, як працуе сістэма сацыяльнай абароны. А сёння мы бачым прафесійнае навучанне гэтых маладых людзей. У далейшым гэта — магчымасць працаваць, жыць нармальным жыццём у соцыуме, магчымасць рабіць усё не толькі для сябе, але і на карысць нашай краіны».

Па меркаванні спікера, гэты вопыт, які сёння дэманструе Мінск, павінен быць запатрабаваны. «Мы павінны мець такія каледжы ў кожнай вобласці нашай краіны, тым больш што такая задача была пастаўлена раней, — дапоўніла Наталля Качанава. — Гэта добры прыклад, трэба гэтым займацца. Гэта тое, пра што мы заўсёды кажам: міласэрнасць, падтрымка адзін аднаго. Гэта тое, што робіць нас людзьмі. Калі мы адзіныя, калі мы разам, мы можам зрабіць усё для таго, каб аказаць дапамогу і падтрымку кожнаму, хто ў ёй мае патрэбу. І разам з тым атрымліваць сур'ёзную аддачу — як для дзяржавы, так і людзей, якія займаюцца гэтай работай».

У каледжы рэалізаваны прынцып «роўны навучае роўнага». Як адзначыў **дырэктар Мінскага дзяржаўнага каледжа лічбавых тэхналогій Георгій КОЗЕЛ,** сёлета тут упершыню выпусцілі групу татальна невідушчых праграмістаў. «Сёння дзеці атрымліваюць інтэлектуальныя прафесіі — гэта хлопцы і дзяўчаты з парушэннем апорна-рухальнага апарату, парушэннем слыху і татальна глухія, татальна невідушчыя і з расстройствам аўтыстычнага спектра», — расказаў ён.

Прычым у каледжы навучаюць не толькі пэўнай прафесіі, але і прыстасоўвацца да гэтага свету. «Я рада, што жыву ў такой краіне, дзе магу працаваць і навучацца на роўных з іншымі людзьмі, — падкрэслівае невідушчы **педагог Мінскага дзяржаўнага каледжа лічбавых тэхналогій Анастасія БЯРГОВІНА.** — У каледжы я кірую клубам інклюзіўнай творчасці, у якім займаюцца рабяты з парушэннямі зроку, слыху. Важна, што мы заўсёды разам, незалежна ад нашых асаблівасцяў. Ганаруся, што працую ў такім унікальным каледжы, дзе створаны ўсе ўмовы для людзей з абмежаванымі магчымасцямі. Самае галоўнае — тут кожны куток напоўнены цёплай атмасферай, дзе кожны можа раскрыць свой творчы патэнцыял і адчуць сябе значнай часткай грамадства».

Удзельнікі пасяджэння азнаёміліся з карцінамі невідушчага педагога. Экспазіцыя яе работ таксама выстаўлена ў Нацыянальным мастацкім музеі Беларусі. Прыярытэтная ўвага да падтрымкі сацыяльна неабароненых катэгорый насельніцтва, у тым ліку людзей з асаблівасцямі псіхафізічнага развіцця, з'яўляецца неад'емнай часткай дзяржаўнай палітыкі. У нашай краіне выбудавана эфектыўная сістэма сацыяльнай падтрымкі, дапамогі і рэабілітацыі, шмат зроблена для ўмацавання здароўя, навучання і адаптацыі такой катэгорыі грамадзян.

Як адзначыў **старшыня Мінгарвыканкама Уладзімір КУХАРАЎ,** у навучанні і выхаванні дзяцей з асаблівасцямі псіхафізічнага развіцця важная сістэмная работа, што відаць на прыкладзе выкладчыкаў і выпускнікоў каледжа. «Гэта людзі, якія знайшлі сябе, — канкрэтызаваў ён. — Дзякуючы свайму цвёрдаму жаданню быць разам з грамадствам яны даказалі, што можна атрымаць вышэйшую адукацыю, прычым не адну, а дзве і тры. Мы павінны вызначыць напрамкі, па якіх у найбліжэйшы час пашырыць пералік і сярэдніх спецыяльных навучальных устаноў, і ВНУ, дзе змогуць вучыцца дзеці з асаблівасцямі псіхафізічнага развіцця».

Паводле БелТА.

Навацыі

Па прынцыпе справядлівасці

Якія змяненні прадугледжвае Грамадзянскі кодэкс

11 кастрычніка ў другім чытанні дэпутаты Палаты прадстаўнікоў прынялі праект Закона «Аб змяненні кодэксаў», які прадугледжвае комплексную карэкціроўку Грамадзянскага кодэкса Рэспублікі Беларусь. Замацоўваюцца новыя інстытуты грамадзянскага права, уніфікуецца заканадаўства нашай краіны з грамадзянскім заканадаўствам дзяржаў — членаў ЕАЭС, удасканальваюцца нормы кодэкса з улікам практыкі яго прымянення. Акрамя таго, змяненні закрануць Банкаўскі, Працоўны і Жыллёвы кодэксы.

Усе навацыі накіраваны на справядлівасць у вырашэнні пытанняў грамадзян і суб'ектаў гаспадарання, стымуляванне законапаслухмяных і добрасумленных адносін усіх удзельнікаў праваадносін да сваіх правоў і абавязкаў. Аб некаторых новаўвядзеннях падчас прэс-канферэнцыі расказала **старшыня Пастаяннай камісіі Палаты прадстаўнікоў па заканадаўстве Святлана ЛЮБЕЦКАЯ.**

Гарантыя добрасумленным кіроўцам

Канцэптуальна мяняецца падыход да адказнасці ўладальнікаў транспартных сродкаў. Нормы Грамадзянскага кодэкса, якія рэгламентуюць гэтае пытанне на бягучы момант, прадугледжваюць адказнасць «без віны» і не дазваляюць улічыць законапаслухмяныя паводзіны кіроўцаў. Здараюцца выпадкі, калі падчас дарожна-транспартнага здарэння кіроўца транспартнага сродку не парушае Правілы дарожнага руху, але не па яго віне, а па грубай неасцярожнасці пацярпелага, адбываецца ДТЗ, у выніку якога наносіцца шкода здароўю і жыццю, напрыклад пешахода.

«У гэтым выпадку закон не дапускай адмовы ад пакрыцця такой шкоды, у тым ліку маральнай, — адзначыла Святлана Любецкая. — Сёння з улікам шырокага грамадскага абмеркавання, у тым ліку з удзелам практыкаў, навуковай супольнасці, закон прадугледжвае магчымасць адмовы пакрыцця шкоды, нанесенай жыццю і здароўю ў выпадку, калі яна наступіла ў выніку грубай неасцярожнасці пацярпелага і адсутнасці віны прычыніцеля шкоды. Пры гэтым абставіны павінны сведчыць аб тым, што дзеянні кіроўцы не былі звязаны з парушэннем правілаў эксплуатацыі транспартнага сродку, Правілаў дарожнага руху».

Раней такія сітуацыі выклікалі судовыя спрэчкі. У кіроўцаў транспартнага сродку ўзнікала непаразуменне, чаму яны павінны пакрываць нанесеную ў выніку ДТЗ шкоду ў выпадку ўласнай невінаватасці ў аварыі.

Засцерагчы дзяцей

З мэтай папярэджання правапарушэнняў, а таксама злачынстваў з удзелам падлеткаў выключаецца магчымасць адкрыцця непаўналетнімі ва ўзросце ад 14 да 18 гадоў разліковых бягучых рахункаў без згоды іх законных прадстаўнікоў (бацькоў, усынавіцеляў, папячыцеляў).

«Без згоды бацькоў такія асобы могуць адкрываць у банку разліковыя бягучыя рахункі толькі з базавымі ўмовамі абслугоўвання: для атрымання стыпендыі, заработнай платы, — патлумачыла дэпутат. — Ва ўсіх астатніх выпадках для таго, каб дзіця атрымала плацёжную банкаўскую картку, патрэбна будзе згода аднаго з бацькоў. Гэта пацягне памяншэнне злачынстваў у галіне незаконнага абароту псіхатропных і наркатычных сродкаў. Бацькі павінны ведаць, якімі грашовымі сродкамі карыстаецца іх дзіця, для чаго яму неабходна банкаўская картка і куды ідуць пералічэнні».

Для адкрыцця разліковых бягучых рахункаў у банку непаўналетнімі дастаткова будзе згоды аднаго з законных прадстаўнікоў.

Або няўстойка, або працэнты

Прадугледжана выключэнне так званай двайной адказнасці суб'ектаў гаспадарання за невыкананне грашовых абавязацельстваў. Згодна з дзеючым заканадаўствам, пры невыкананні грашовых абавязацельстваў наступала адказнасць, у тым ліку ў выглядзе няўстойкі і працэнтаў.

Па словах парламентарыя, часам узнікалі такія сітуацыі, калі няўстойка, а тым больш працэнты, у сувязі з працягласцю перыяду шматразова прывышалі суму абавязацельства. «Фактычна такая адказнасць насіла характар кабальнай, — звярнула ўвагу Святлана Любецкая. — Сёння змянены падыход да двайной адказнасці, і працэнты ў выпадку, калі прадугледжана няўстойка, не падлягаюць спагнанню».

Адказнасць — для ўсіх

Для выключэння злоўжыванняў у плане адказнасці за невыкананне абавязацельстваў уносяцца змяненні, якія датычацца рэарганізацыі юрыдычных асоб. З улікам выпадкаў сыходу юрыдычных асоб ад адказнасці за кошт рэарганізацыі, якія назіраюцца апошнім часам, замацоўваецца шэраг гарантый правоў крэдытораў пры рэарганізацыі юрыдычных асоб.

«У адпаведнасці з унесенымі змяненнямі, у выпадку рэарганізацыі юрыдычнай асобы адказнасць за невыкананне абавязацельстваў будуць несці як асоба, якая рэарганізуецца, так і тыя суб'екты, якія будуць створаны ў выніку такой рэарганізацыі, а таксама ўласнікі, кіраўнікі, упаўнаважаныя на дачу ўказанняў па рэарганізацыі, — канстатавала Святлана Любецкая. — У выпадку, калі рэарганізаваная асоба застаецца без сродкаў, а рэарганізуемая асоба таксама не мае магчымасць выканаць абавязацельства, будзе наступаць субсідыярная адказнасць усіх вышэй указаных асоб».

У грамадзянскі абарот уводзяцца новыя інстытуты. У прыватнасці, канвертуемая пазыка, накіраваная на стымуляванне дзейнасці па развіцці стартапаў. Змяненні датычацца і безадзыўнай даверанасці, запэўнення ў абставінах, калі бакі гарантуюць дакладнасць усіх звестак у адносінах свайго фінансавага становішча, абавязацельстваў, сапраўднасці ўпаўнаважаных асоб на выкананне тых ці іншых дзеянняў.

Змяненні закрануць і шэраг іншых момантаў жыццядзейнасці грамадства. Як расказала Святлана Любецкая, у ходзе работы над законапраектам працоўнай групай было разгледжана звыш 350 заўваг і прапаноў. Многія з іх знойдуць адлюстраванне ў абноўленым Грамадзянскім і іншых кодэксах.

Палажэнні Закона «Аб змяненні кодэксаў» уступяць у сілу праз год пасля яго афіцыйнага апублікавання. Гэтага часу дастаткова, каб грамадзяне, юрыдычныя асобы, адміністрацыйна-тэрытарыяльныя адзінкі і іншыя ўдзельнікі грамадзянскага абароту змаглі дэталёва вывучыць змяненні, якія ўносяцца, а таксама прыняць меры, звязаныя з іх рэалізацыяй пасля ўступлення закона ў сілу.

Вераніка КАНЮТА.

Інтэлектуальная скарбніца маладзёжных ініцыятыў

(Заканчэнне. Пачатак на 1-й стар.)

— Сёння тэхналогіі штучнага інтэлекту знаходзяць паўсюднае прымяненне, пачынаючы ад падтрымкі людзей, якія маюць абмежаванні мабільнасці, парушэнні зроку, слыху, да прамысловасці і сельскай гаспадаркі, дзе адбываецца скарачэнне колькасці людзей, задзейнічаных у аграпрамысловым комплексе і на вытворчасці. Рабатызацыя, аўтаматызацыя робяць сваю справу. На дапамогу чалавеку прыходзяць беспілотныя лятальныя апараты. І нашы маладыя людзі вельмі актыўна ўцягваюцца ў навуковыя распрацоўкі ў гэтых сферах.

Учора на базе Нацыянальнага дзіцячага тэхнапарка ўрачыста адкрыўся фінал міжнароднага праекта «100 ідэй для СНД».

Беларусь на міжнароднай арэне прадстаўляюць 12 пераможцаў рэспубліканскага маладзёжнага праекта «100 ідэй для Беларусі» адзінаццатага і дванаццатага сезонаў. Сярод іх — такія праекты, як «Сэнсарная пальчатка для алічбавання жэстаў людзей з абмежаванымі магчымасцямі», «Атрыманне высокаактыўнага мезапорыстага вугалю з адходаў дрэваапрацоўчай вытворчасці», праекты «HoReCa 3D-food printing», «Yacard» — бескантактная smart-візітка, «Беларускі тэтрапак», «Сэнсарныя акуляры для людзей са слабым зрокам», «Клопат пра жывёлін з пратэзамі як новы спосаб рэабілітацыі дзяцей з інваліднасцю» і іншыя.

Трэба заўважыць, што Рэспубліканскі праект «100 ідэй для Беларусі» стаў візітнай карткай Беларускага рэспубліканскага саюза моладзі і брэндам маладой незалежнай Беларусі. Ён стартаваў 12 гадоў таму. А затым яго падхапілі і іншыя краіны — удзельніцы СНД.

— Гэта праект, які дае пуцёўку ў жыццё кожнай маладзёжнай распрацоўцы. Усе навуковыя ідэі маладых людзей павінны быць не проста рэалізаванымі ў лабараторных умовах — яны павінны дайсці да рэальнага сектара эканомікі, да канкрэтнага спажыўца. Менавіта на гэта нацэльвае нас дзяржава, — падкрэсліў Андрэй Іванец. — Важна сказаць, што многія хлопцы і дзяўчаты, якія сталі пераможцамі нацыянальнага адборачнага этапу і сёння прадстаўляюць тут свае праекты, — учарашнія школьнікі. Хтосьці з іх з'яўляецца выпускніком Нацыянальнага дзіцячага тэхнапарка. Сёння яны ўжо сталі студэнтамі вядучых беларускіх універсітэтаў і працягваюць працаваць над сваімі ідэямі пад кіраўніцтвам сур'ёзных вучоных (акадэмікаў і прафесараў).

У міжнародным фінале прадстаўлена 40 праектаў. Міністр адукацыі адзначыў іх высокі ўзровень і падзякаваў Выканкаму СНД за ўвагу, якая ўдзяляецца маладым навукоўцам на прасторы краін Садружнасці.

— Мы бачым тут удзельнікаў з васьмі краін: вялікія прадстаўнічыя дэлегацыі прыбылі ў Мінск з Азербайджана, Расіі, Узбекістана, Таджыкістана... Гэта сведчыць аб тым, што мы выбудоўваем адзіную навукова-тэхналагічную прастору, праводзім адзіную маладзёжную палітыку і нашы прыярытэты сыходзяцца ў адным — інтэлект мы павінны выкарыстоўваць для таго, каб нашы краіны былі эканамічна перадавымі, а людзі адчувалі сябе абсалютна камфортна...

Дырэктар дэпартамента гуманітарнага супрацоўніцтва, агульнапалітычных і сацыяльных праблем Выканкама СНД Аляксей САЗОНАЎ зачытаў прывітальны адрас генеральнага сакратара СНД Сяргея Лебедзева да ўдзельнікаў фіналу: «Уцягванне маладога пакалення грамадзян у інтэграцыйныя працэсы ва ўсіх сферах дзяржаўных адносін — адзін з прыярытэтаў, вызначаных кіраўнікамі нашых краін у канцэпцыі далейшага развіцця Садружнасці Незалежных Дзяржаў. У гэтай сувязі радуе, што праект «100 ідэй для СНД», асноўнай мэтай якога з'яўляецца аб'яднанне моладзі і актывізацыя яе інавацыйнай дзейнасці для вырашэння задач сацыяльна-эканамічнага развіцця краін Садружнасці, з кожным годам становіцца ўсё больш вядомым і запатрабаваным. Рэспубліка Беларусь ініцыявала гэты праект у 2015 годзе пры падтрымцы Савета па справах моладзі дзяржаў — удзельніц СНД і стала першапраходцам у яго арганізацыі ў пілотным рэжыме.

Сёння Беларусь зноў прымае маладых людзей, якія падзяляюць агульныя інтарэсы ў забеспячэнні ўстойлівага развіцця супрацоўніцтва краін Садружнасці і валодаюць высокім узроўнем крэатыўнага мыслення. Упэўнены, што ўдзел у мерапрыемствах праекта запомніцца яркімі ўражаннямі аб Мінску, яго навукова-тэхналагічнай структуры, а таксама змястоўнымі дыскусіямі і дапаможа ў пошуку аднадумцаў для рэалізацыі сваіх ідэй».

Цяперашні фінал — ужо пяты па ліку. На міжнародным узроўні конкурс праводзіцца раз на два гады. Сярэдні ўзрост фіналістаў — ад 17 да 30 гадоў. Побач прэзентуюць свае ідэі як школьнікі, так і маладыя паспяховыя бізнесмены. Сярод намінацый гэтага года — «IT-сфера», «Бяспека», «Медыцына і ахова здароўя», «Вытворчыя тэхналогіі і прамысловая інфраструктура», «Рацыянальнае прыродакарыстанне», «Сацыяльная сфера», «Адукацыя», «Гасціннасць, турызм і нацыянальная культура».

— Сёння мы бачым тут прафесійны падыход і, галоўнае, прафесійны вынік, — падзяліўся ўражаннямі ад убачаных на выставе праектаў Аляксей Сазонаў. — Лічу, што задача — абудзіць у маладых людзях інтарэс да даследчай дзейнасці, да пошукавай работы — дасягнутая. Шчыра кажучы, я не зайздрошчу членам журы, якім давядзецца вызначаць пераможцаў. Мы разумеем, што конкурсны фактар заўсёды прысутнічае ў нашым жыцці, ён яшчэ больш актывізуе нас і матывуе да пошуку рашэнняў. Але галоўнае на гэтай пляцоўцы — усё ж не перамога, а знаёмствы, сяброўствы, магчымасць заявіць аб сабе на самую шырокую аўдыторыю і быць пачутымі.

У рамках фіналу для гасцей беларускай сталіцы падрыхтавана экскурсійная праграма. Яны ўжо наведалі Палац Незалежнасці. Савет маладых вучоных пры Міністэрстве адукацыі Рэспублікі Беларусь арганізаваў для гасцей інтэлектуальную гульню «Аднойчы ў СНД». Пасля ўрачыстай цырымоніі адкрыцця фіналу адбыўся адкрыты дыялог з міністрам адукацыі Рэспублікі Беларусь Андрэем Іванцом.

Маладых наватараў таксама чакаюць майстар-класы па прамоўніцкім майстэрстве і развіцці асабістага брэнда, прэзентацыя Цэнтра садзейнічання маладым спецыялістам — базавай арганізацыі па развіцці маладзёжнага прадпрымальніцтва ў СНД.

Надзея НІКАЛАЕВА.
Фота Лізаветы ГОЛАД.

БАНАНАВАЯ ГАСПАДАРКА

(Заканчэнне. Пачатак на 1-й стар.)

— Унук па справах паехаў у Гродна, а яму гавораць: гэта ж трэба — у Магілёве бананы вырасцілі! Ён жартам ім у адказ: дык гэта мая бабуля паклапацілася, — усміхаецца загадчыца па гаспадарцы Галіна Макар і дадае: — Мы тут самі не чакалі такога сюрпрызу.

Бананавыя расліны ў адміністрацыйным будынку аграгаспадаркі «Зара» растуць ужо 16 гадоў, але плады на іх з'явіліся ўпершыню. Былы легендарны кіраўнік «Зары» Леанід Майсееў спецыяльна стварaў умовы для экзатычнага саду. З яго лёгкай рукі адміністрацыйны будынак упрыгожыўся своеасаблівым фае-аранжарэяй. Першае, што трапляе на вочы, калі заходзіш у яго, — шырокая лесвіца на другі паверх, за якой і адкрываецца від на зялёны аазіс з трапічнымі раслінамі. На 20 квадратных метрах буяюць манстэра, фікус, малачай белажыльчаты, дыфенбахія, традэсканцыя, спацыфілумы, падобны на папаратнік адзіянтум, які яшчэ называюць Венерын волас. Але салірують, канешне, бананы з іх раскідзістым шырокім лісцем.

Адказныя за ландшафтны дызайн спецыялісты — да Галіны Аляксееўны далучаецца яшчэ і непасрэдны даглядчык аранжарэі, кветкавод Людміла Навуменка — запрашаюць больш дэталёва пазнаёміцца з дзівам.

— Прыбудова ўзводзілася з такім намерам, каб выдзеліць зону з аранжарэяй, — расказваюць суразмоўніцы. — І першай раслінай, па пажаданні Леаніда Майсеева, стаў менавіта бананавы саджанец.

Каб яго росту нічога не замінала, прыбудову запраектавалі так, каб з першага паверха і да самай столі быў скразны праём. Атрымалася, што зялёны астравок ёсць не толькі на першым паверсе, але і на другім. Другі наогул нагадвае аглядную пляцоўку, якая дае магчымасць палюбавацца прыгажосцю з усіх бакоў. Тут жа знаходзяцца працоўныя кабінеты. Пальмы цягнуць да іх свае лісты і, напэўна, пранiклі б і ўнутр, калі б іх крыху не падразалі. Пад столлю шмат святла, якое пранікае праз размешчаныя па перыметры вокны. Лісты ўпіраюцца ў шкло і, калі б не перашкода, даўно выскачылі б на вуліцу і накрылі сабой будынак.

Людміла Навуменка, якая працуе ў гаспадарцы з 1983 года, усміхаецца, што Леанід Майсееў вельмі клапаціўся пра экзатычную расліну і жартам казаў, што за яе галавой адказваюць. А работніца сапраўды перажывала. Спачатку расліна прыжывалася цяжка, даводзілася кансультавацца са спецыялістамі. Але потым замацавалася і з тых часоў не перастае радаваць. Саджанец за тры гады вымахаў да столі. І не толькі выцягнуўся, але яшчэ і даў шмат адросткаў. Так што цяпер тут ужо не адна, а некалькі дрэўцаў. Утварылася такая магутная каранёвая сістэма, што яны перыядычна з'яўляюцца то тут, то там. Хаця дрэвам бананавую расліну называць можна толькі ўмоўна. Паводле навуковаму гэта трава.

— Пад нашымі экзотамі нават падмурка няма, — бянтэжаць мяне суразмоўніцы. — Карані сыходзяць у адкрыты грунт. Але зімой яны не замярзаюць. Будынак ацяпляецца, і караням дастаткова камфортна. Тым больш што мы рэгулярна падкормліваем расліны, вясной азот уносім, восенню — фосфарна-калійныя ўгнаенні — яны ў нас ўсе мікраэлементы атрымліваюць. Грунт спецыяльны, дзе ўсё збалансавана.

Дрэвападобная трава зеляне ўсім работнікам на радасць, а наведвальнікаў часам прыводзіць у зман. Летась гаспадарку па справах наведала кіраўнік беларускага парламента Наталля Качанава. І спачатку нават не паверыла, што гэта жывыя расліны. Прыйшлося Галіне Макар расказваць гісторыю пра захапленне былога кіраўніка Леаніда Майсеева. На жаль, пладоў ён так і не дачакаўся, хоць і марыў.

Цуд адбыўся сёлета. У канцы чэрвеня супрацоўніцы звярнулі ўвагу на нейкі незвычайны «бутон» пад лістотай на адной з пальмаў. Ён быў падобны на кукурузны пачатак і хутка паявяліваўся ў памерах. Тым часам выстраліла і другая расліна, якая таксама выпусціла квітнеючую стралу. Праз некалькі тыдняў пачаткі на дрэвах разгарнуліся, усе ўбачылі гронкі маленькіх зялёных бананаў і адчулі невераґодна прыемны фруктовы пах. Работнікі па чарзе бегалі любавацца незвычайнай з'явай. Ахалі, рабілі сэлфі на фоне незвычайных пладоў, захапляліся салодкім водарам і ўслых абмяркоўвалі незвычайную з'яву. Цікава, і з чым гэта звязана?

— Напэўна, лета было спякотнае, і «пальмы» адчулі сябе ў сваёй стыхіі, — мяркуюць мае экскурсаводы. — Бананавая расліна наогул непрадказальная. А магчыма, яна так

аддзячыла за любоў і клопат, якімі тут яе акружылі. Мы іх вельмі любім, вось і яны пацягнуліся да нас з любоўю.

Магчыма, паўднёвыя жыхары адчулі глабальнае пацяпленне? Жыхары Афрыкі, Індыі цяпер вось беларускія прасторы асвойваюць. Пакуль, праўда, у аранжарэі.

— За бананавымі раслінамі вельмі цікава назіраць, — расказвае Галіна Макар. — Спачатку з'яўляецца такі зялёны слуп, а потым раскручваецца і пакрывае ўсё вакол сябе лісцем. Бачыце, пад столлю яны нават загнуліся. Вышыня іх 15 метраў, а дай ім волю, яны яшчэ на 10 метраў вымахаюць. Перыядычна прыходзіцца не толькі абразаць лісце, але і цалкам высякаць расліны. Вунь, бачыце пянькі засталіся. У іх нават ёсць кольцы, як у звычайных дрэў. Але ж расце хутка, як трава. Калі не рэгуляваць працэс, тут утварыўся б бананавы гай. Цяпер маем чатыры дарослыя расліны і шмат падлеткаў.

Першапачаткова ў зялёнай зоне быў зроблены яшчэ і акварыум з фантанам, але рыбкі там не прыжыліся. Тады яго засыпалі пяском і аддалі пад расліны. Некаторыя экзоты капрызнічаюць, ім не хапае святла і цяпла. Галіна Аляксееўна перасадзіла сюды інжыр, які ўжо пладаносіў, а ён загінуў. Нешта не спадабалася.

— У нас яшчэ і цяпліца ёсць, там для цеплалюбівых раслін больш камфортна і светла, — удакладняе спецыяліст. — У нас там і лімоны пладаносяць, і лаўр вымахаў высачэзны. Вырошчваем таксама расаду для азелянення. Усё, што бачыце каля нашага адміністрацыйнага будынка, а таксама на іншых аб'ектах — кароўніках, цялятніках, свінафермах, — выраcшана выключна нашымі рукамі. У нас вельмі шмат руж, гартэнзій. Нават з дрэвамі эксперыментуем. Раней на тэрыторыі агракамбіната раслі таполі, рабіны, дубы, клёны. Цяпер іх пацяснілі хвойнікі, істотна змяніўся ландшафт, стаў крыху паўднёвым.

— Але строіць планы па ўпрыгожванні тэрыторыі бананамі пакуль не спяшаемся, — смяюцца суразмоўніцы. — Добра, што яны ў нас у аранжарэі прыжыліся. Спадзяёмся, налета таксама будуць плады. Кажуць, што патрэбна пэўная каранёвая маса, каб яны выспявалі.

Тым не менш аранжарэя з бананавымі «пальмамі» — адна з візітак аграокамбіната.

— Хоць на «Дажынках» нашы дасягненні ў вырошчванні бананаў не адзначалі, адчуваем глыбокае задавальненне, — смяюцца жанчыны і дадаюць: — У нас тут аўра ведаеце чаму такая добрая? Гэта таму, што наша кіраўніца Кацярына Зароўская вельмі адказная, за ўсё турбуецца і перажывае. Расліны гэта таксама адчуваюць.

Добра было б пакаштаваць на смак беларускія бананы, але восень крыху запаволіла працэс выспявання. Наўскідку з кожнай гронкі пладоў па 60 будзе.

Аграном аграгаспадаркі Яўген Сялюгін усміхаецца, што бананы хоць і прыцягнулі ўвагу ўсіх да «Зары», стаўку гаспадарка робіць на традыцыйныя зерневыя і зернебабовыя культуры. Іх сёлета тут было сабрана 26 тысяч тон пры ўраджайнасці 46 цэнтнераў з гектара. «Усе першыя месяцы забралі на раённых «Дажынках», — задаволены аграном.

Нэлі ЗІГУЛЯ, фота аўтара.

Магілёўскі раён.

ШТО Ў СВЕЦЕ РОБІЦЦА

У ЕС абяцаюць зрабіць больш жорсткім кантроль на граніцах і павялічыць рэпатрыяцыі

Лідары Бельгіі і Швецыі, а таксама выканаўчы дырэктар Еўрапейскага саюза абяцаюць зрабіць больш жорсткім кантроль на граніцах і ўзмацніць працэс рэпатрыяцыі пасля таго, як у Брусэлі былі застрэлены два шведскія футбольныя балельшчыкі. Пра гэта паведамляе Reuters. Гэтая стральба падкрэсліла складанасці, з якімі сутыкаецца ЕС пры кіраванні пытаннямі прытулку і міграцыі. Прэм'ер-міністр Швецыі Ульф Крыстэрсан заявіў, што Шэнгенская зона, якая забяспечвае свабоднае перамяшчэнне ў Еўропе, не зможа выжыць, калі знешнія граніцы ЕС не будуць лепш абаронены ад непажаданай міграцыі. Бельгійскі прэм'ер-міністр Аляксандр Дэ Кроа сказаў, што ЕС таксама мае патрэбу ў больш эфектыўнай сістэме вяртання нелегальных мігрантаў. Еўрапейская камісія сцвярджае, што новы міграцыйны пакт блока дапаможа прадухіліць надзвычайныя сітуацыі, забяспечыўшы больш хуткія дэпартацыі замежнікаў, якіх лічаць пагрозай для бяспекі.

Падчас антываенных пратэстаў у Вашынгтоне арыштавалі 500 чалавек

Аб гэтым паведаміла РІА «Навіны» са спасылкай на заяву арганізацыі Jewish Voice for peace («Яўрэйскі голас за мір»). Паводле агенцтва арганізацыі, каб падтрымаць і «патрабаваць спынення агню і спынення генацыду палесцінцаў», на пратэсты на вуліцы выйшлі 10 тысяч чалавек, 500 яўрэяў былі арыштаваны. Пратэсты, удзельнікамі якіх сталі і члены арганізацыі Jewish Voice for peace, разгарнуліся каля комплексу будынкаў кангрэса. У адзін з іх прарваліся дзясяткі чалавек. Паліцыя Капітолія затрымала іх, маніфестантаў адціснулі з вуліц.

На штучны інтэлект будзе выдаткавана звыш $140 млрд

Інвестыцыі кампаній у рашэнні на аснове генератыўнага штучнага інтэлекту, які стварае розны кантэнт, сёлета складуць 16 мільярдаў долараў, а ў 2027-м дасягнуць рэкордных $143 млрд. Гэта прагназуе даследчая арганізацыя International Data Corporation (IDC). Паводле даных IDC, штогадовы рост выдаткаў глабальных кампаній на развіццё і ўкараненне генератыўнага штучнага інтэлекту ў 2023—2027 гадах складзе звыш 70 працэнтаў. «Гэта больш чым у два разы перавышае тэмпы росту агульных выдаткаў на штучны інтэлект і амаль у 13 разоў перавышае сярэднегадавы тэмп росту сусветных выдаткаў на нейрасеткі за той жа перыяд», — адзначаюць эксперты даследчай кампаніі. «Генератыўны штучны інтэлект — гэта больш, чым мімалётная тэндэнцыя або проста шуміха. Гэта пераўтваральная тэхналогія з наступствамі, якія ідуць далёка, і вялікім уплывам на бізнес», — адзначыла віцэ-прэзідэнт IDC Рыту Джыёці.

«ФАКТАР.BY» ЗНОЎ НА ЭКРАНАХ

Сёння вечарам у эфіры тэлеканала «Беларусь 1» стартуе трэці сезон любімага многімі талент-шоу «Фактар.BY». А значыць, на працягу некалькіх месяцаў на нашых вачах разгорнецца маштабнае вакальнае спаборніцтва, у якім самыя смелыя і таленавітыя выканаўцы з Беларусі і іншых краін паспрабуюць давесці настаўнікам і тэлеаўдыторыі, што менавіта яны вартыя звання пераможцы новага сезона праекта.

«Фактар.BY» — гэта тое месца, дзе кожны мае магчымасць прадэманстраваць свае здольнасці і зрабіць рэальнасцю мары. І канкурсанты трэцяга сезона ўжо гатовыя скарарць сэрцы шматлікіх гледачоў сваімі непаўторнымі галасамі, артыстызмам і непадробный энергетыкай. Зусім хутка кожны з іх сустрэнецца на сцэне з зорнымі настаўнікам. Аднак на тое, каб гучна заявіць пра сябе, падзяліцца патаемнымі гісторыямі і пазмагацца за месца ў трэніровачным лагеры, у іх будзе толькі адна спроба.

Нагадаем, ацэньваць выступленні канкурсантаў у трэцім сезоне будуць хіп-хоп выканаўца і прадзюсар Сярога (Сяргей Пархоменка), тэлевядучая і спявачка Вольга Бузава, заслужаны артыст Рэспублікі Беларусь Руслан Аляхно, а таксама музычны прадзюсар Іосіф Прыгожын. Таму не прапусціце прэм'еру новага сезона любімага шоу сёння ў 20.45 на «Беларусь 1».

А пры жаданні зазірнуць за кулісы і даведацца, як праходзілі здымкі тэлекастынгаў, можна ў відэадзённіках праекта. Таксама пра найбуйнейшую музычную падзею гэтай восені ў сваіх сюжэтах распавядаюць карэспандэнты Агенцтва тэлевізійных навін і праграмы «Добрай раніцы, Беларусь!», карэспандэнты Беларускага радыё — Першага нацыянальнага канала, станцый «Радыус-FM» і «Сталіца», канала «Культура» і Міжнароднага радыё «Беларусь» на дзевяці мовах вяшчання. Сачыце, будзьце ў курсе падзей і падтрымлівайце сваіх новых фаварытаў.

Алена ДРАПКО.

ШАХМАТНЫ КЛУБ

Выпуск № 183

Сённяшняя задача *(гл. дыяграму)* належыць складальніку з Брэста Герасіму Вышынскаму (1917—1992). Герасім Кліматавіч — ураджэнец цяперашняга Кобрынскага раёна. Па прафесіі быў будаўніком. Апублікаваў больш за 60 задач, некаторыя з іх адзначаны ў конкурсах складання.

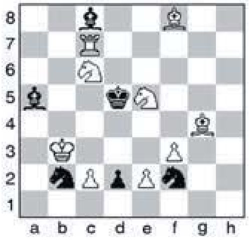

Калегі так адгукаліся пра творчасць Г. Вышынскага: «Шырокі дыяпазон (двух- і трохходоўкі, задачы на кааператыўны і зваротны мат) прыцягвае ўвагу многіх шахматных спецыялістаў і перыядычных выданняў, дзе друкуюцца і каментуюцца творы ветэрана».

Дарэчы, прапанаваная задача ўпершыню ўбачыла свет ў бюлетэні «Шахматы, шашкі в БССР» — цікавым выданні, што выходзіла ў нашай рэспубліцы ў савецкія часы.

Белыя: Крb3, Лс7, Cf8, Cg4, Кс6, Ке5, пп. с2, е2, f3 (9).

Чорныя: Крd5, Са5, Сс8, Kb2, Kf2, пd2 (6).

Мат за 2 хады.

Дасылайце адказы на адрас рэдакцыі (вул. Б. Хмяльніцкага, 10а, 220013, г. Мінск, «Звязда») або на электронны адрас вядучага аддзела: vadim_ne67@mail.ru

* * *

Прапануем увазе чытачоў некалькі партый з сёлетняга першынства Беларусі сярод шахматыстаў да 20 гадоў.

Максім Царук — Антон Цімашэнка. 1. е4 е6 2. d4 d5 3. Кс3 de 4. К:е4 Kd7 5. g3 Kgf6 6. К:f6+ К:f6 7. Cg2 е5 8. Фе2 Ф:d4 9. Kf3 Cb4+ 10. с3 С:с3+ 11. Крf1 Фс5 12. Се3 Фа5 13. bc 0-0 14. Крg1 Ле8 15. h3 с6 16. с4 Cf5 17. Крh2 Лad8 18. Лhd1 h6 19. Л:d8 Л:d8 20. Лd1 Ле8 21. Фd2 Фа4 22. Лс1 Kd7 23. Фb2 Фа6 24. Лс3 Kb6 25. Ла3 Ф:с4 26. Л:а7 Kd7 27. Ф:b7 Лb8 28. Ла8 Л:а8 29. Ф:а8+ Крh7 30. Kd2 Фс2 31. g4 Cg6 32. Ф:с6, 1:0.

Ніка Венская — Вераніка Абрамкіна. 1. d4 Kf6 2. с4 с5 3. е3 g6 4. Kf3 Cg7 5. Кс3 0-0 6. Се2 cd 7. ed d5 8. 0-0 Кс6 9. Се3 dc 10. С:с4 Kg4 11. Фd2 К:е3 12. fe Ка5 13. Се2 Cg4 14. Лad1 Лс8 15. b3 С:f3 16. С:f3 е5 17. d5 Ch6 18. d6 Кс6 19. d7 Лb8 20. Фе2 Фg5 21. Лfe1 f5 22. Фс4+ Крh8 23. С:с6 bc 24. Ф:с6 е4 25. Kd5 Фg4 26. Фс3+ Cg7 27. Фс7 Ch6 28. Kf6 С:е3+ 29. Крh1 Фf4 30. d8Ф Лb:d8 31. Ф:h7x

Ксенія Зелянцова — Ніка Венская. 1. е4 d6 2. d4 Kf6 3. Кс3 g6 4. Kf3 Cg7 5. Се2 0-0 6. Cg5 с6 7. 0-0 Фс7 8. Фd2 Kbd7 9. а4 е5 10. Лfe1 Ле8 11. Сс4 Kb6 12. Cb3 Cg4 13. С:f6 С:f6 14. Kg5 С:g5 15. Ф:g5 ed 16. Ф:g4 dc 17. bc d5 18. h4 Фе5 19. а5 Кс4 20. С:с4 dc 21. Ле3 h5 22. Фе2 b5 23. ab6 ab 24. Лf1 Фс5 25. е5 Ле6 26. f4 f6 27. Крh2 Лае8 28. Лg3 fe 29. Ф:h5 Фd6 30. f5 е4 31. fg Л8е7 32. Лf8+ Кр:f8 33. Фh8x

* * *

У першынстве Брэсцкай вобласці прызавую тройку склалі Дзяніс Бруцкі, Аляксей Грыгаровіч і Антон Цімашэнка, Магілёўскай вобласці — міжнародны майстар Пётр Карзубаў, Сяргей Вашчылаў і Аляксандр Галубкоў. Чэмпіёнкамі абласцей сталі адпаведна Мілена Сідарэня і Маргарыта Бендзік.

На турніры ў Ерэване (134 удзельнікі) Аляксей Аляксандраў фінішаваў на 27-м месцы, Вячаслаў Зарубіцкі — на 28-м. Яшчэ адзін турнір адбыўся ў армянскім горадзе Цахкадзор (120 гульцоў) — у «класічных шахматах» Максім Царук і В. Зарубіцкі набралі па 6 балаў з 9, а ў бліцы М. Царук заняў шостае месца, паказаўшы найлепшы вынік сярод шахматыстаў да 18 гадоў.

У турніры па бліцы на сайце chess.com (577 удзельнікаў) Дзяніс Лазавік заняў 6-е месца, Сяргей Жыгалка — 24-е.

* * *

Задачы з мінулага выпуску рашаюцца: М. Кошаля — 1. Ch5! (1. Фе7? Крg6!; 1. Ла7? Крf6!; 1. Ле2? Крg6!); С. Дарошчанкі — 1.Фb2! Правільна адказалі Васіль Жуковіч, Барыс Маркін, Віктар Жук, Васіль Барысевіч, Сяргей Цяльпук.

Вадзім ЖЫЛКО.

ШТО ПАЧЫТАЦЬ У ЧАСОПІСЕ «АЛЕСЯ» Ў КАСТРЫЧНІКУ

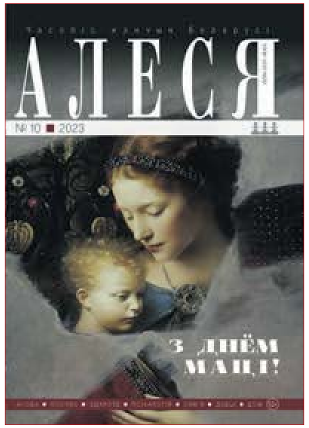

СЭРЦА, АДДАДЗЕНАЕ ДЗЕЦЯМ

Гаспадыня мегавялікай сям'і, клапатлівая мама ўсім выхаванцам, дырэктар ДУА «Мазырскі дзіцячы дом» Ірына Вішнеўская распавядае аб прынцыпах і ўмовах выхавання дзяцей, што засталіся без догляду бацькоў.

— Мы не цураемся ніякіх дзяцей. Многія з іх у мінулым былі заложнікамі няпростых жыццёвых сітуацый і маюць адмоўны сацыяльны вопыт. Мы імкнёмся іх, у першую чаргу, маральна аздаравіць. Вучым з разуменнем ставіцца да памылак бацькоў, дараваць ім і давяраць людзям, — адзначае Ірына Вішнеўская.

За 20 гадоў Ірына Іванаўна шмат чаго зрабіла для дзіцячай установы, якую ўзначальвае. Цяпер у хлопчыкаў і дзяўчынак ёсць усё для цікавага, насычанага жыцця, вучобы і адпачынку. А дырэктар ставіць перад сабой новыя мэты. Самая лепшая падзяка для яе — шчаслівая ўсмешка кожнага выхаванца. Ірына Вішнеўская перамагла ў рэспубліканскім конкурсе «Жанчына года — 2022» у намінацыі «Сэрца аддаю людзям».

РАСШЫФРАВАЦЬ ТАЯМНІЧЫЯ «ПЕЙЗАЖЫ ДУШЫ»

Як сумяшчаюцца ў адным творчым «я» кранальнасць жаночай інтымнай лірыкі і строгасць навукоўцы? Чаму важна разглядаць здабыткі нашага мастацкага слова ў сусветным кантэксце? У чым місія выкладчыка сёння? Чаго жадае жанчына ў сваю восеньскую пару? Пра гэта і многае іншае журналіст «Алесі» гутарыць з кандыдатам філалагічных навук, дацэнтам кафедры беларускай філалогіі Гродзенскага дзяржаўнага ўніверсітэта імя Янкі Купалы, даследчыцай, паэтэсай, літаратурным крытыкам Алінай Сабуць.

— Жывеш неадольным жаданнем расшыфраваць таямнічыя «пейзажы душы» герояў твораў, іх аўтараў — і разам з тым падзяліцца тым невымоўным, што носіш ва ўласнай душы. Паэзія адорвае небязлётнай марай дакрануцца да Хараства, адчуць магію слова, музыку радка, — дзеліцца Аліна Сабуць, якая сёлета на Дні беларускага пісьменства ў Гарадку была ўганаравана Нацыянальнай літаратурнай прэміяй у намінацыі «Лепшы твор літаратурнай крытыкі і літаратуразнаўства».

«МАРЫЦЬ — КАРЫСНА»

У традыцыйнай рубрыцы «Мужчынскі погляд» сваімі думкамі аб прафесіі, сямейных каштоўнасцях, выхаванні дзяцей дзеліцца Алег Навінскі — цырульнік і шматдзетны бацька.

— Па-ранейшаму лічу: марыць — карысна. Гэта вельмі матывуе. Іншая справа, што трэба не проста будаваць паветраныя замкі, а яшчэ і прыкладаць намаганні, працалюбства, каб увасобіць задуманае ў жыццё, — лічыць прафесіянал, які, па яго прызнанні, зрабіў сябе сам.

Ад прызнанага майстра чытачкі часопіса змогуць даведацца, як правільна даглядаць валасы, каб заўсёды выглядаць прывабна.

ПСІХОЛАГІ — ПРА АДНОСІНЫ НА ПРАЦЫ І Ў СЯМ'І

Спадарожнікаў жыцця мы выбіраем, а вось калег, як правіла, не. Між тым на працы мы праводзім не менш часу, чым дома. Як выбудоўваць адносіны з калегамі, каб эфектыўна працаваць і не губляць сілы на канфлікты? Каму гэта звычайна ўдаецца з найбольшым поспехам? Хто часцей за іншых заводзіць службовыя раманы? Што можа зрабіць кіраўнік, зацікаўлены, каб у калектыве панавала здаровая атмасфера? Пра ўсё гэта «Алесі» распавёў псіхолаг Яўген Уласаў.

А ў гутарцы з псіхолагам Наталляй Плаўнік журналіст часопіса высвятляла, пра што варта помніць да заключэння шлюбу і як правільна сябе паводзіць са спадарожнікам жыцця ў далейшым, каб знізіць верагоднасць разводу і ўмацаваць сямейныя адносіны.

ЗДАРОЎЕ, ХАТНЯЯ ЎТУЛЬНАСЦЬ І МОДА

З кастрычніцкага нумара «Алесі» вы даведаецеся, што павінны ўлічваць жанчыны ўзросту за 50, выбіраючы сабе фізічную актыўнасць, і як без лішніх фінансавых выдаткаў вярнуць страчаныя функцыі бытавой тэхніцы. Часопіс раскажа, якімі восеньскімі водарамі варта напоўніць дом, каб стварыць у ім утульнасць. Вы прачытаеце пра трэнды манікюру восені-2023 і даведаецеся, якія мадэлі верхняй дэмісезоннай вопраткі актуальныя.

Алена ВАЛЕР'ЕВА.

Беларусь 1

6.00, 7.20, 8.15 Добрай раніцы, Беларусь!
7.00, 8.00, 9.00, 12.00, 13.00, 15.00, 17.00, 19.00 Навіны.
7.05, 8.05 Навіны эканомікі.
7.10, 8.10, 18.15, 0.40 Зона Х (16+).
9.10 Галоўны эфір.
10.40 Навіны надвор'я.
11.00, 12.15 Меладрама «Не кажы мне «бывай!» (12+)
13.05, 15.25 Меладрама «Вальчыны няшчасці» (16+).
15.10, 18.00 Навіны рэгіёна.
17.05 Беларуская часінка.
18.30 Маршрут пабудаваны (12+).
19.20, 22.30 Серыял «След» (16+).
20.00 «100 пытанняў даросламу» (12+).
20.50 «Фактар.BY».
21.00 Панарама.
21.45 Разумелая палітыка.
22.00 «Беларусь. Стварэнне. Час памятаць». Тэлефільм (12+).
0.25 Арэна.
1.00 Дзень спорту.

Беларусь 2

6.00 «Уключайся!» (12+)
10.05, 21.05 Тэлебарометр.
10.35, 0.00 «Сям'я. Перазагрузка». Дак. драма (16+).
11.40 Дэтэктыў «Крок у бездань» (12+).
15.25 Смачна есці (12+).
16.10 М/с «Таямніцы Мядовай даліны» (6+).
16.15 «Тры волаты і Шамаханская царыца» (12+).
17.30 «Дзіця з пекла» (16+).
18.50 Серыял «Свае» (16+).
20.30 «Сляпая». Дак. драма (16+).
21.10 Спартлато 6 з 49, КЕНА.
21.15 Серыял «Ты мая мама?» (12+)
23.25 У дэкрэце (16+).

Беларусь 3

7.00 «Дабраранак».
7.35, 12.35 «Беларуская кухня».
8.00, 13.05, 15.45, 20.30, 22.40 «Навіны культуры».
8.15 «Нацыянальны хіт-парад».
9.05, 19.15 «Маладыя людзі». Маст. фільм (12+).
10.15 «Культурны тыдзень».
10.55 «Дача». Маст. фільм (12+).
12.20, 18.10 «Птушыная гавань у Югры. Птушынае дзяцінства». Дак. фільм (0+).
13.15, 21.05 «Зорка». Маст. фільм (12+).
14.50 «Наперад у мінулае».
15.20 «Жывая спадчына».
15.55 «Навука побач» (6+).
16.25 «Суразмоўцы».
16.40 «Дзяўчынка шукае бацьку». Маст. фільм (6+).
18.20 Вечары з сімфанічным аркестрам.
20.40 «Калыханка» (0+).
22.55 Л. Мінкус. «Баядэрка». Балет.

Беларусь 5

6.55 Футбол. Чэмпіянат Расіі. «Урал» (Екацярынбург) — ФК «Сочы».
8.50 Вынікі тыдня.
9.35 Хакей. КХЛ. «Дынама-Мінск» — «Салават Юлаеў» (Уфа).
11.30 Вялікі спорт.
12.15 Футбол. Чэмпіянат Бразіліі. «Карыціба» — «Палмейрас».
14.10 Піт-стоп.
14.25 Футбол. Чэмпіянат Беларусі. «Дынама» (Брэст) — РЦАР-БДУ (Мінск).
16.20 Баскетбол. Адзіная ліга. ПАРМА (Перм) — БК «Мінск».
17.50 Міні-футбол. Чэмпіянат Беларусі. ВітЭН (Орша) — «Дынама-БНТУ» (Мінск). У перапынку — «Спорт-цэнтр».
19.50 Хакей. Чэмпіянат Беларусі. ХК «Гомель» — «Юнацтва-Мінск». У перапынках — «Спорт-цэнтр».
22.10 На мяжы фолу. Футбольны агляд.
23.35 Правілы жыцця беларускіх спартсменаў.
23.55 Гульня галавой.

АНТ

6.00, 7.10, 8.10 «Наша раніца».
7.00, 8.00, 9.00, 11.00, 13.00, 16.00, 18.00, 20.30 Нашы навіны.
9.10 Наш час.
10.15 «Жыць здарова!» (16+)
11.15 «Белыя росы» (12+).
11.45 Фільм «Справа Гастранома № 1» (16+).
12.45, 13.15, 22.50 Фільм «Вяртанне» (16+).
15.00 «Давай пажэнімся!» (16+)
16.20 «Мужчынскае/Жаночае» (16+).
17.20, 18.20 Інфармацыйны канал (16+).
19.00 «Яшчэ не вечар» (16+).
20.10 Вячэрнія навіны.
21.15 «Прапаганда» (16+).
21.35 Серыял «Бізон: справа манекеншчыцы» (16+).
1.00 «Спартклуб» (16+).
1.25 Час.

СТБ

6.00, 6.40, 7.45 «Раніца СТБ».
6.30, 7.30, 8.30, 10.30, 13.30, 16.30, 19.30, 22.30 Навіны «24 гадзіны».
8.45 «Зямля памяці».
9.00 «Тыдзень».
10.40 «Сярэбраны воўк». Серыял (16+).
11.30 Дак. праект. Без падману (16+).
13.50 «Дэльфін-2». Серыял (16+).
16.50 «Шэф. Гульня на павышэнне». Серыял (16+).
18.30 «Па сутнасці».
20.10, 23.05 «СТБ-спорт».
20.15 «Сталічныя падрабязнасці».
20.25 «Меншчына».
20.40 «Мажор-3». Серыял (16+).
23.20 «Азаронак. Напрамую».
0.50 «Трымайся за аблокі». Серыял (12+).

МІР

5.00 Маст. фільм «Дзяўчына спяшаецца на спатканне». Камедыя (16+).
5.25 «Наша кіно. Неўвядальныя» (16+).
6.15, 10.35 Тэлесерыял «Станіца» (16+).
10.00, 13.00, 16.00, 18.30, 2.00 Навіны.
10.10 «Час магчымасцяў» (12+).
13.15 «Справы судовыя. Грошы вярніце!» (16+)
14.10, 16.15 «Справы судовыя. Бітва за будучыню» (16+).
15.05 «Справы судовыя. Новыя гісторыі» (16+).
17.35 «Міравое пагадненне» (16+).
18.50 «Гульня ў кіно» (16+).
21.40 «Назад у будучыню» (16+).
22.30 «Сусветныя гульні розуму» (16+).
23.05 Маст. фільм «Не было смутку» (16+).
0.25 «Наша кіно. Гісторыя вялікай любові» (16+).
0.50 Маст. фільм «Васіліса Прыгожая» (6+).
2.15 [Не]Фантастыка (12+).
2.25 Тэлесерыял «Школа выжывання ад адзінокай жанчыны з трыма дзецьмі ва ўмовах крызісу» (12+).

РТР—Беларусь

6.05 «Новая раніца».
10.00, 11.30, 14.30, 17.30, 21.00, 23.00 Беларусь. Навіны.
10.05 Тэлесерыял «Таямніцы следства» (12+).
11.00, 14.00, 17.00, 20.00 Весткі.
11.40 «САСС упаўнаважаны заявіць».
12.40 «Пра самае галоўнае» (12+).
13.45 «Плюс-мінус».
14.40 «60 хвілін».
17.40 «Ёсць пытанне!»
18.45 «Малахаў» (16+).
21.45, 23.15 Тэлесерыял «Люстэрка хлусні» (16+).
23.50 «Вечар з Уладзімірам Салаўёвым» (12+).

НТБ—Беларусь

6.05 «Астрапрагноз».
6.10 Беларусы (6+).
6.45 «Навука побач» (6+).
7.20 «Маршрут пабудаваны» (12+).
7.50 Беларусь стваральная (12+).
8.00, 10.00, 13.00, 16.00, 19.00 Сёння.
8.20 Драма «Справа для сапраўдных мужчын» (12+).
9.35, 10.35 Фільм «Узбочына» (12+).
12.00 Спецыяльны рэпартаж АТН (12+).
13.20, 22.45, 23.30 Сёння. Галоўнае.
13.25 Надзвычайнае здарэнне.
13.55 «За гранню» (16+).
14.55 «ДНК» (16+).
16.40, 20.00 Галоўнае. Сёння.
16.55, 20.15, 21.45 Серыял «Хуткая дапамога» (16+).
21.25 «НЗ.by».
22.50, 23.45 Серыял «Балабон» (16+).

8 канал

7.00, 17.15, 18.55 «Надвор'е» + «Эрана».
7.05 Мультпарад.
7.30 «Прыколы 13-й школы» (6+).
7.35 «Любімае кіно».
9.40 «Паляванне і рыбалка».
10.10 Камедыя «Знаёмства бацькоў» (16+).
11.45 Серыял «Дрэва з глыбокімі каранямі».
12.50 Серыял «Яна напісала забойства» (12+).
13.40 Меладрама «Дарога ў пустату» (16+).
15.15 Фільм «Аферыст і сайт знаёмстваў» (16+).
17.20 Драма «Вікторыя» (16+).
19.00 Драма «Шасцідзясятыя» (16+).
20.50 «Вечарніца» (0+).
21.00 «Надвор'е».
21.05 «Урокі Лазуркіна».
21.10 Трылер «Брыльянты назаўжды» (12+).
23.10 Дэтэктыў «Гонка на выжыванне» (16+).

Культура

6.30 Мультфільм.
7.15 «Клоун». Маст. фільм.
9.45, 1.20 Дыялогі аб жывёлах.
10.25 «Валянціна Цялегіна». Дак. фільм.
11.05 «Дом, у якім я жыву». Маст. фільм.
12.45 Невядомыя маршруты Расіі.
13.25 Неўскі каўчэг. Тэорыя немагчымага.
13.55 «Калекцыя». Дак. серыял.
14.30 «Гульня ў бісер».
15.10 «Сардэчна запрашаем, містар Маршал». Маст. фільм.
16.25, 23.00 «Тры хвіліны цішыні».
16.30 «Карціна свету з Міхаілам Кавальчуком».
17.10 «Першыя ў свеце». Дак. серыял.
17.25 «Пешшу...»
17.55 «Я не адзін, пакуль я з вамі...» Дак. фільм.
18.30 «Рамантыка рамансa».
19.30 Навіны культуры.
19.45 Навіны культуры з Уладзіславам Фляркоўскім.
20.25 Лінія жыцця.
21.25 «Дзень шчасця». Маст. фільм.
23.05 «Міхаіл Лаўроўскі. Працяг будзе...» Дак. фільм.
23.50 «Мы з вамі недзе сустракаліся». Маст. фільм.
2.00 Шукальнікі.
2.45 Мультфільм для дарослых.

Настальгія

6.00 «Да і пасля...» (16+).
7.00, 8.40, 9.40, 11.30, 13.45, 17.35, 19.10, 21.40, 23.30, 3.40, 5.25 Музычная настальгія (12+).
7.15 Маст. фільм «Сястра яго дзяўчыны» (16+).
9.00, 21.00, 3.00 «Мінулы час» (12+).
10.00, 16.00, 22.00, 4.00 «Народжаныя ў СССР» (12+).
11.00, 17.00, 23.00, 5.00 «Блефклуб» (16+).
12.00 Маст. фільм «Пуцёўка ў жыццё» (12+).
14.00 «Ад смешнага да вялікага. Аляксандр Шырвінт і Міхаіл Дзяржавін» (16+).
15.00 «Быў час» (16+).
18.00 Маст. фільм «Новы дом» (12+).
19.30 «Брава, Артыст!» (16+)
0.00 «Сто пытанняў да дарослага» (16+).
0.45 «Каралі эпізоду» (16+).
1.25 Маст. фільм «Двухаблічная жанчына» (16+).

EuroSport 1

4.15, 8.00, 8.30, 23.00, 0.00 Горныя лыжы (6+).
5.00 Суперкрос.
9.00, 12.45, 14.15, 2.00 Снукер (6+).
10.45, 18.15, 19.30, 20.30, 22.00, 1.00 Веласпорт.
15.30, 16.30, 17.00 Велакрас.

Кінакамедыя

1.00, 23.10 «Салон прыгажосці» (16+).
3.25 «Спатканне ўсляпую» (16+).

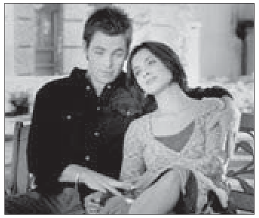

5.10 «Ілюзія падману» (16+).
7.15 «Ілюзія падману-2» (12+).
9.35 «Вечарынка на вылет» (16+).
11.25 «Выпадковы муж» (16+).
13.05 «Астэрыкс і Абелікс супраць Цэзара» (12+).
15.10 «Астэрыкс і Абелікс: місія «Клеапатра» (12+).
17.15 «Астэрыкс на Алімпійскіх гульнях» (16+).
19.30 «А вось і яна» (12+).
21.15 «Я худзею» (16+).

ТБ3

6.00 Калекцыя «Беларусьфільма» (12+).
9.05 «Мяне клічуць Арлекіна» (16+).
11.15 «Глядзі сам» (16+).
11.30 «Паглядзім» (12+).
12.00 «Ведзьмакі свету» (16+).
12.55 «Хронікі маскоўскага побыту» (12+).
13.40, 3.10 «Варажбітка» (12+).
16.35, 4.00 «Усё ў тваіх руках» (16+).
18.40 «Сляпая» (16+).
21.35 «Форэст Гамп» (16+).
23.50 «Дакументаліст. Паляўнічы на прывідаў» (16+).
1.30 «Месцы сілы» (16+).
2.20 «Якія вярнуліся» (16+).

ТБ1000

5.30, 4.15 Акадэмія вампіраў (16+).
7.25, 2.10 Прылады смерці: Горад костак (12+).
9.55 Таксі (16+).

11.40 Таксі-2 (16+).
13.15 Таксі-3 (16+).
14.55 Таксі-4 (16+).
16.40 Вады сланам! (16+)
19.00 Жонка наглядчыка заапарка (16+).
21.25 Шакалад (16+).
23.45 Легенды восені (16+).

ТБ1000 Рускае кіно

5.30 Смяшарыкі (6+).
6.50 Пін-код (6+).
8.55 Фіксікі (6+).
10.00, 10.50, 11.45 Скліфасоўскі (16+).
12.40 Сем вячэр (16+).

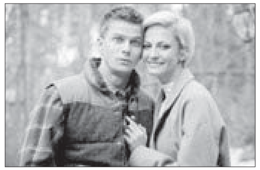

14.15 Я хачу! Я буду! (12+)
15.55 Дублёр (16+).
17.30 Самы лепшы дзень (16+).
19.25 Ёлкі-іголкі (6+).
21.20 Лаўстары (18+).
23.00 Сувязь (16+).
0.35 Ехалі два шафёры (12+).
1.50 Благаслаўце жанчыну (12+).
3.45 Асфальтавае сонца (12+).
5.10 Саламяны бычок (6+).

National Geographic

6.30, 8.50, 9.35 Найбуйнейшыя тэхнагенныя катастрофы (16+).
7.15, 8.00, 10.20, 11.10 Неймаверныя будынкі з Дэніэлам Эшвілам (16+).
11.55 Пагранічная ахова Іспаніі (16+).
13.30 Акула-забойца? (16+)
14.15 Акулы з вышыні (16+).
15.00, 19.45 Даследчык: вогненнае возера (16+).
15.45 Самае смяротнае выяўжэнне вулкана ў гісторыі Амерыкі (16+).
16.30 Дзіўная планета: свет, створаны лавай (16+).
17.20 Канарскія астравы: народжаныя агнём (16+).
18.05 Зямля пад рэнтгенам (16+).
18.55 Даследчык: найглыбейшая пячора (16+).
20.30, 21.15, 1.50, 2.35 Пагранічная ахова Іспаніі (16+).
22.00, 3.20 Галандская берагавая ахова ў Карыбскім моры (16+).
23.35, 0.20, 1.05 Злавіць кантрабандыста (16+).
4.05 Таямніцы замка Найшванштайн (16+).
4.50 Навуковыя глупствы (16+).

ЯСНАе

5.50, 7.25, 10.50, 12.25 Серыял «Пазыўны «Зграя» (16+).
9.00 «Раніца ЯСНАя».
10.10 Дак. фільм «90-я. Горка» (16+).
14.00 Футбол. Беларусбанк — чэмпіянат Беларусі. «Белшына» (Бабруйск) — «Гомель».
16.00 Хакей. BETERA-Экстраліга. «Металург» — «Брэст».
18.30 Футбол. Беларусбанк — чэмпіянат Беларусі. «БАТЭ» (Барысаў) — «Слуцк».
20.35 Дак. серыял «Хронас».
21.00 «Вось гэтае кіно!»
21.30 Маст. фільм «План уцёкаў» (16+).
23.25 Маст. фільм «Лёс дыверсанта» (12+).
1.25 Серыял «Ваўчынае сонца» (16+).
3.15 Маст. фільм «Вайна. Застацца чалавекам» (16+).

У праграме магчымыя змяненні.
Перадрукоўка праграмы забароненая.
[СЦ] – фільм трансліруецца са скрытымі субцітрамі.

Беларусь 1

5.55 Меладрама «Помста на дэсерт» (12+).
7.35 Клуб рэдактараў (16+).
9.00, 12.00, 15.00, 19.00 Навіны.
9.15 «Арсенал» (12+).
9.45 Гісторыі выратавання (12+).
10.15 Таямніцы следства (12+).
10.50 Маршрут пабудаваны (12+).
11.20 Пытанне нумар адзін.
11.45 Беларусь стваральная (12+).
12.15 Навіны. Цэнтральны рэгіён.
12.40 Меладрама «Тры дзяўчыны» (12+).
14.25 «Беларусь. Стваранне. Час памятаць». Тэлефільм (12+).
14.50 Беларуская суперзанчына.
15.20 Вакол планеты.
16.00 Правілы жыцця беларускіх спартсменаў.
16.15 «Героі» (6+).
17.25, 19.15, 22.30 Меладрама «Не твая справа» (16+).
20.40 Навіны надвор'я.
21.00 Галоўны эфір.
23.35 Меладрама «Шчасце напалову» (16+).

Беларусь 2

6.00 «Уключайся. Найлепшае за тыдзень» (12+).
9.00 Драма «Імператрыца Кі» (16+).
10.10, 10.45, 21.05 Тэлебарометр.
10.15 Я з вёскі (12+).
11.15 Смачна есці (12+).
12.00 «Разумны дом» (12+).
12.45 «Чорны спіс» (16+).
13.30 Драма «Асаблівыя» (12+).
15.30 «Абмен дамамі» (16+).
16.50 Фільм «Канёк-Гарбунок» (6+).
18.55 «Дзіця з пекла» (16+).
20.00 «На нажах» (16+).
21.10 Спартлато 5 з 36, КЕНА.
21.15 Серыял «Фітнес» (16+).

Беларусь 3

7.30, 7.50 Мультфільм (0+).
8.10 «Веды ў кубе».
8.45 «Дамы запрашаюць кавалераў». Маст. фільм (12+).
10.05 «Наперад у мінулае».
10.30 «Беларуская кухня».
10.55 «Нацыянальны хіт-парад».
11.50, 20.00 «Культурны тыдзень».
12.25 «Рыжы, сумленны, закаханы». Маст. фільм (6+).
14.55 «Кадры жыцця».
15.50 «Сабачае сэрца». Маст. фільм (12+).
18.05 «Жывая спадчына».
18.35 «Пунсовыя ветразі». Маст. фільм (12+).
20.40 «Калыханка» (0+).
21.05 «Памяць зямлі маёй».
21.20 «Джульбарс». Маст. фільм (12+).

Беларусь 5

6.55 Хачу стаць...
7.25 Футбол. Чэмпіянат Расіі. «Зеніт» (Санкт-Пецярбург) — «Ахмат» (Грозны).
9.25 Змешаныя адзінаборствы. RCC.
11.35 Піт-стоп.
11.50 Міні-футбол. Чэмпіянат Беларусі. ВРЗ (Гомель) — ВітЭн (Орша).
13.50 Хакей. КХЛ. «Авангард» (Омск) — «Дынама-Мінск».
16.25 Футбол. Чэмпіянат Беларусі. ФК «Мінск» — «Дынама» (Брэст). У перапынку — «Спорт-цэнтр».
18.25 Вынікі тыдня.
19.05 Планета спорту.
19.25 Футбол. Чэмпіянат Расіі. ЦСКА (Масква) — ФК «Краснадар». У перапынку — «Спорт-цэнтр».
21.25 Гульні «на вырост».
21.55 Футбол. Чэмпіянат Беларусі. Агляд тура.
22.40 Футбол. Чэмпіянат Расіі. «Дынама» (Масква) — «Урал» (Екацярынбург).

АНТ

7.00, 9.00, 16.00 Нашы навіны.
7.10 «Як паглядзець».
8.05 «Здароўе» (16+).
9.10, 2.20 «Метэагід».
9.35 «Ранішняя песня» (12+).
10.10 «Народны повар. Новы сезон» (12+).
11.20 «Народны ДАСТ» (12+).
12.05 «Бачылі відэа?» (6+)
13.50, 16.20 Фільм «Сродак ад расстання» (12+).
18.05 «Пераспявай зорку» (12+).
20.00 Наш час.
21.15 «Беларусь — Кітай. Зубр і цмок». Фільм першы (16+).
21.50 «Што? Дзе? Калі?» (16+)
23.05 Фільм «Пагоня за трыма зайцамі» (12+).

СТБ

6.00 «Сярэбраны воўк». Серыял (16+).
8.20, 10.40, 23.00 «Дэльфін-2». Серыял (16+).
10.00 «Вялікі горад».
10.30, 13.30, 16.30 Навіны «24 гадзіны».
11.35 «Мажор-3». Серыял (16+).
13.45, 17.00, 21.15 «Мажор-4». Серыял (16+).
16.45 «Сенат».
19.30 «Тыдзень».
21.00 «Спорт-таймер».

МІР

5.00 Маст. фільм «Як гартавалася сталь».
5.50 Мультфільмы (6+).
7.10 Маст. фільм «Інспектар ДАІ» (16+).
8.35 Дак. фільм «Разлютаваны будатрад. Школа мільярдэраў» (16+).
9.25 «Будзь, гатуй!» (12+)
9.30 «ФазэндаЛайф» (6+).
10.00, 16.00 Навіны.
10.10 Маст. фільм «Якія не паддаюцца» (16+).
11.35 Маст. фільм «Дайце кнігу скаргаў» (16+).
13.20, 16.10 Тэлесерыял «Вялікая перамена» (16+).
18.30, 0.00 Вынiковая праграма «Разам» (16+).
19.30, 1.00 Тэлесерыял «Цікаўная Варвара» (16+).
4.15 Маст. фільм «Маё каханне» (16+).

РТР—Беларусь

7.05 Фільм «Кватэрка» (16+).
10.30 «Ранішняя пошта з Мікалаем Баскавым».
11.00, 17.00 Весткі.
11.45 «Ёсць дзяўчынка адна» (12+).
12.45 «Калі ўсе дома з Цімурам Кізяковым».
13.30 Фільм «Вясельны марш» (16+).
18.00 «Песні ад усёй душы» (12+).
20.00 Весткі тыдня.
21.00 «Акцэнты».
22.00 «САСС упаўнаважаны заявіць».
22.55 Масква. Крэмль. Пуцін.
23.30 «Нядзельны вечар з Уладзімірам Салаўёвым» (12+).

НТБ—Беларусь

6.10 «Астрапрагноз».
6.15 Азбука спорту.
6.25 «Погляд на Беларусь» (12+).
6.50 Беларусы (6+).
7.25 «Дача» (12+).
8.00, 10.00, 16.00 Сёння.
8.20 «Маршрут пабудаваны» (12+).
8.50 «Навука побач» (6+).
9.25 «Ежа хоць куды» (6+).
10.20 «Зламаць стэрэатыпы» (12+).
10.40 «Кватэрнае пытанне.by» (12+).
11.15 «Першая перадача» (16+).
11.40 «Цуд тэхнікі» (12+).
12.30 «Дачны адказ» (0+).
13.30 «НашСпажыўНагляд» (16+).
14.15 Меладрама «Сяброўка восень» (12+).
16.20 «Следства вялі...» (16+)
18.00 «Новыя рускія сенсацыі» (16+).
19.00 «Вынікі тыдня».
20.20 «Ты супер! Суперсезон» (6+).
23.05 «Зоркі сышліся» (16+).

8 канал

7.00 «Надвор'е».
7.05, 12.00 Мультпарад.
8.40 Фантастыка «Марс атакуе» (12+).
10.25 «Гатуй як шэф» (12+).
10.35, 19.45 «Надвор'е» + «Эрана».
10.40 «Любімае кіно».
14.00 Фэнтэзі «Маленькая прынцэса» (12+).
15.40 Меладрама «Марыя-Антуанета» (16+).
17.40 Дэтэктыў «Інспектар Мегрэ» (16+).
19.15 «Суперлато».
19.50 «Серыял па выхадных».
20.50 «Вечарніца» (0+).
21.00 «Надвор'е».
21.05 Трылер «Ціхі лес» (16+).
22.40 Баявік «Люсі» (16+).
0.10 Драма «Ляўша» (16+).

Культура

6.30, 7.00, 7.30, 8.15, 10.00, 12.30, 17.00, 19.30 Навіны культуры.
6.35 «Пешшу...»
7.05 Неўскі каўчэг. Тэорыя немагчымага.
7.35 «Чорныя дзіркі. Белыя плямы».
8.20 «Жыццё і лёс».
8.40 «Сонечны вецер». Маст. фільм.

10.15 «Назіральнік».
11.15, 1.30 XX стагоддзе.
12.15 «Забытае рамяство». Дак. серыял.
12.45 Навіны. Падрабязна.
13.00 «Вялікія і маленькія».
15.05, 21.30 «Тры хвіліны цішыні».
15.10 «Жыццё на сцэне свайго лёсу». Дак. фільм.
15.55 «Агора».
17.15 Майстры сусветнай канцэртнай сцэны.
18.30 «Апавяданні з рускай гісторыі».
19.45 «Галоўная роля».
20.05 «Правілы жыцця».
20.40 «Станіслаўскі. Рыцар светлага вобраза». Дак. фільм.
21.35 Вечары ў Камергерскім.
22.40 Спектакль «Іваноў».
2.25 Раман у камені.

Настальгія

6.00 Маст. фільм «Свята святога Іаргена» (12+).
7.20, 11.30, 15.40, 17.30, 18.55, 20.35, 21.40, 23.35, 3.40, 5.30 Музычная настальгія (12+).
7.30 «Брава, Артыст!» (16+)
9.00 «Быў час» (16+).
10.00, 16.00, 22.00, 4.00 «Нараджаныя ў СССР» (12+).
11.00, 17.00, 23.00, 5.00 «Блефклуб» (16+).
12.00 Маст. фільм «Хлопец з нашага горада» (12+).
13.30 «Добры вечар, Масква!» (16+)
15.00, 21.00, 3.00 «Мінулы час» (12+).
18.00 «СевАлогія» (18+).
19.15 Маст. фільм «Алі-Баба і 40 разбойнікаў» (16+).
0.00 «Да і пасля...» (16+)
1.00 Маст. фільм «Помста Робін Гуда» (16+).
2.20 «Каралі эпізоду» (16+).

EuroSport 1

4.00, 8.00, 11.30 Снукер (6+).
6.00, 9.30, 22.00 Веласпорт-трэк (6+).
13.30, 23.00, 2.30 Трыятлон (6+).
15.00, 17.00, 19.00 Веласпорт (6+).
21.00 Шорт-трэк (6+).
0.00, 1.00 Трэйл (0+).

Кінакамедыя

1.05 «Кіраванне гневам» (12+).
3.30 «Самы лепшы фільм-2» (16+).
5.00 «Шпіён, які мяне кінуў» (16+).
7.10 «Мая мачаха — іншапланецянка» (12+).
9.10 «Вялікі куш» (16+).

11.05 «Ілюзія падману» (16+).
13.10 «Ілюзія падману-2» (12+).
15.25 «Starперцы» (16+).
17.25 «Астэрыкс і Абелікс супраць Цэзара» (12+).
19.30 «У джазе толькі дзяўчаты» (12+).
21.45 «Белыя цыпачкі» (12+).
23.45 «Новыя прыгоды Аладзіна» (6+).

ТБ3

6.00 Калекцыя «Беларусьфільма» (12+).
9.55, 17.50 «Апакаліпсіс» (16+).
10.45 «Доктар І».
11.15 «Глядзі сам» (16+).
11.30 «10 самых» (16+).
12.00 «Сакрэты» (16+).
12.55, 18.45, 0.15 «Сляпая» (16+).
14.20, 20.10, 1.05 «Варажбітка» (16+).
15.50 «Паралельны свет» (16+).
16.50 «Паляўнічыя на прывідаў» (16+).
21.40 «Правінцыйны дэтэктыў» (16+).
23.20 «Гісторык» (16+).
2.20 «Развітанне» (16+).
3.00 «Пакуль не згуляў у скрыню» (16+).
4.30 «Суд ідзе». Дак. серыял (16+).

ТБ1000

6.15 Прадчуванне (16+).
8.05 Тэрмінатар-2: Судны дзень (16+).
11.00 Тэрмінатар-3: Паўстанне машын (16+).
13.00 Тэрмінатар: Няхай прыйдзе выратавальнік (16+).
15.10 Як прыручыць дракона (12+).

17.00, 17.55 Правасуддзе (16+).
18.50 Госця (16+).
21.05 Прылады смерці: Горад касцей (12+).
23.35 Акадэмія вампіраў (16+).
1.30 Маска Зора (12+).
3.55 Легенда Зора (16+).

ТБ1000 Рускае кіно

5.30 Пін-код (6+).
7.30 Фіксікі (6+).
8.35 Смяшарыкі (6+).
9.50 Дванаццаць (16+).
12.45 А зоры тут ціхія (12+).
14.50 Сардэчна запрашаем у сям'ю (16+).
17.00, 17.55 Ганна-дэтэктыў (12+).
18.50 Нерэальнае каханне (12+).
20.25 Пра што маўчаць дзяўчаты (12+).
22.00 Вышэй за неба (16+).
23.50 Авечка Долі была злая і рана памерла (12+).
1.50 Навагодні перапалох (12+).
3.10 Канікулы строгага рэжыму (12+).
5.00 Залатая антылопа (6+).

National Geographic

6.00, 5.40 Навуковыя глупствы (16+).
6.25, 6.50, 7.40, 8.30, 8.55, 9.45 Мегаполісы (16+).
10.35, 11.25, 0.00, 0.50 Асушыць акіян (16+).
12.15, 13.05, 13.50, 14.40, 17.50, 18.40, 19.25, 20.15 Закінутыя скарбы Егіпта (16+).
15.25, 16.10, 17.00, 3.10, 4.00, 4.50 Расследаванні авіякатастроф (16+).
21.00, 21.45, 22.30, 23.15 Пагранічная ахова Іспаніі (16+).
1.40 Служба бяспекі аэрапорта: Перу (16+).

ЯСНАе

5.10 Маст. фільм «Брэсцкая крэпасць» (12+).
7.30 Серыял «Участак лейтэнанта Качуры» (16+).
9.15 «Ясна аб кіберспорце».
9.40 Серыял «Алекс Люты» (16+).
11.20 Серыял «Чорны сабака» (12+).
12.55 Серыял «Іншы маёр Сакалоў» (16+).
14.35 Маст. фільм «Прарыў» (12+).
16.05 Серыял «САХР» (16+).
17.45 Серыял «Пазыўны «Зграя»-2» (16+).
19.25 Серыял «Група Zета-2» (16+).
21.00 «Ясна аб футболе».
21.35 «Ясна аб хакеі».
22.05 Маст. фільм «Рух уверх» (12+).
0.20 Дак.фільм «90-я. Ва ўсім вінаваты Чубайс!» (16+).
1.05 Маст. фільм «Ветразі майго дзяцінства» (12+).
2.15 Серыял «Замах» (16+).
3.50 Серыял «Чакай мяне» (12+).

У праграме магчымыя змяненні. Перадрукоўка праграмы забароненая.
[СЦ] – фільм трансліруецца са скрытымі субцітрамі.

Беларусь 1

6.00, 7.20, 8.20 Добрай раніцы, Беларусь!
7.00, 8.00, 9.00, 12.00, 13.00, 15.00, 17.00, 19.00 Навіны.
7.05, 8.05 Навіны эканомікі.
7.10, 8.10, 18.15, 0.10 Зона Х (16+).
9.10 «Здарова здаровым быць!» (6+)
9.55, 11.50, 12.15, 13.05 Меладрама «Можна мне цябе абняць?» (16+)
10.55, 0.45 «Скажынемаўчы».
15.10, 18.00 Навіны рэгіёна.
15.25, 22.00 Серыял «След» (16+).
17.05 Беларуская часінка.
18.30, 19.20 Меладрама «Каханне пераадолее ўсё» (16+).
20.50 «Фактар.BY».
21.00 Панарама.
21.45 Гэта іншае.
23.55 Сфера інтарэсаў.
0.30 Дзень спорту.

Беларусь 2

6.00 «Уключайся!» (12+)
10.00, 21.05 Тэлебарометр.
10.05, 20.30 «Сляпая». Дак. драма (16+).
10.35, 18.45 Серыял «Свае» (16+).
12.15 Як дома (16+).
12.45, 21.15 Серыял «Ты мая мама?» (12+)
14.35 Серыял «Фітнес» (16+).
15.35 М/с «Таямніцы Мядовай даліны» (6+).
15.45 М/с «Маша і Мядзведзь» (0+).
15.55 Нічога сабе ньюз (12+).
16.00 «ПІН_КОД» (12+).
16.55 Серыял «Развод» (16+).
17.50 «Разумны дом» (12+).
21.10 Спартлато 6 з 49, КЕНА.
23.25 «Гастратур» (16+).

Беларусь 3

7.00 «Дабраранак».
7.35, 12.30 «Беларуская кухня».
8.05, 13.00, 16.15, 20.30, 23.25 «Навіны культуры».
8.15, 18.35 «Уласік. Цень Сталіна». Маст. фільм (16+).
10.05 «Сэнс жыцця».
10.35 «Заўтра была вайна». Маст. фільм (12+).
12.00 «Камертон».
13.10 «Новыя людзі».
13.40, 21.05 «Артыстка з Грыбава». Маст. фільм (12+).
16.00 «Архітэктура Беларусі».
16.25 «Народны строй».
16.50 «Заўтра была вайна». Маст. фільм (12+).
18.20 «Памяць зямлі маёй».
20.40 «Калыханка» (0+).
23.35 «Па законах ваеннага часу. Перамога!» Маст. фільм (12+).

Беларусь 5

6.55 Хакей. Чэмпіянат Беларусі. ХК «Гомель» — «Юнацтва-Мінск».
8.55 Футбол. Чэмпіянат Расіі. «Зеніт» (Санкт-Пецярбург) — «Крылы Саветаў» (Самара).
10.55 На мяжы фолу. Футбольны агляд.
12.20 Хакей. КХЛ. «Адмірал» (Уладзівасток) — ЦСКА (Масква).
14.50 Міні-футбол. Чэмпіянат Беларусі. ВітЭН (Орша) — «Дынама-БНТУ» (Мінск).
16.50 Хакей. КХЛ. «Аўтамабіліст» (Екацярынбург) — «Барыс» (Астана). У перапынках — «Спорт-цэнтр».
19.20 Хакей. КХЛ. «Ак Барс» (Казань) — «Авангард» (Омск). У перапынку — «Спорт-цэнтр».
21.50 Футбол. Чэмпіянат Расіі. Агляд.
22.50 Спорт-кадр.
23.25 Як гэта было.
23.55 Правілы жыцця беларускіх спартсменаў.

АНТ

6.00, 7.15, 8.15, 9.10 «Наша раніца».
7.00, 8.00, 9.00, 11.00, 13.00, 16.00, 18.00, 20.30 Нашы навіны.
7.10, 8.10 «Трывожная кнопка» (16+).
10.00 «Прапаганда» (16+).
10.20 «Жыць здарова!» (16+)
11.15 Фільм «Справа Гастранома № 1» (16+).
12.25, 13.15, 22.40 Фільм «Вяртанне» (16+).
15.00 «Давай пажэнімся!» (16+)
16.20 «Мужчынскае/Жаночае» (16+).
17.20, 18.20 Інфармацыйны канал (16+).
19.00 «Удача ў прыдачу!» (12+)
19.05 «Лялькі спадчынніка Тутці» (16+).
20.10 Вячэрнія навіны.
21.15 «Паліт stand up» (16+).
21.25 Серыял «Бізон: справа манекеншчыцы» (16+).
0.50 Час.

СТБ

6.00, 6.40, 7.45, 8.40 «Раніца СТБ».
6.30, 7.30, 8.30, 10.30, 13.30, 16.30, 19.30, 22.30 Навіны «24 гадзіны».
9.00 «Рашэнне ёсць!»
9.30 «Па сутнасці».
10.40 «Сярэбраны воўк». Серыял (16+).
11.30 Дак. праект. Без падману (16+).
13.50 «Дэльфін-2». Серыял (16+).
16.50 «Шэф. Гульня на павышэнне». Серыял (16+).
20.10, 23.05 «СТБ-спорт».
20.15 «Сталічныя падрабязнасці».
20.25 «Міншчына».
20.40 «Мажор-4». Серыял (16+).
23.20 «Азаронак. Напрамую».
0.50 «Трымайся за аблокі». Серыял (12+).

МІР

5.00, 3.55 Тэлесерыял «Школа выжывання ад адзінокай жанчыны з трыма дзецьмі ва ўмовах крызісу» (12+).
6.45, 10.10 Тэлесерыял «Станіца» (16+).
10.00, 13.00, 16.00, 18.30, 3.30 Навіны.
13.15 «Справы судовыя. Грошы вярніце!» (16+)
14.10, 16.15 «Справы судовыя. Бітва за будучыню» (16+).
15.05 «Справы судовыя. Новыя гісторыі» (16+).
17.35 «Міравое пагадненне» (16+).
18.50 «Гульня ў кіно» (16+).
21.40 «Назад у будучыню» (16+).
22.30 «Сусветныя гульні розуму» (16+).
23.05 Маст. фільм «Апакун» (16+).
0.40 «Наша кіно. Гісторыя вялікай любові» (16+).
1.05 Маст. фільм «Чакай мяне».
2.35 Маст. фільм «Антоша Рыбкін».
3.45 [Не]Фантастыка (12+).

РТР—Беларусь

6.05 «Новая раніца».
10.00, 11.30, 14.30, 17.30, 21.00, 23.00 Беларусь. Навіны.
10.05 Тэлесерыял «Таямніцы следства» (12+).
11.00, 14.00, 17.00, 20.00 Весткі.
11.40 «Пра самае галоўнае» (12+).
12.50 «Кропкі над і» (16+).
14.40 «60 хвілін».
17.40 Серыял «Марозава» (16+).
18.45 «Малахаў» (16+).
21.45, 23.15 Тэлесерыял «Люстэрка хлусні» (16+).
23.50 «Вечар з Уладзімірам Салаўёвым» (12+).

НТБ—Беларусь

6.05 «Астрапрагноз».
6.10, 7.00, 8.20, 13.20, 22.45, 23.30 Сёння. Галоўнае.
6.15 «Здарова здаровым быць!» (6+)
7.20 Гісторыі выратавання (12+).
7.50 Беларусь стваральная (12+).
8.00, 10.00, 13.00, 16.00, 19.00 Сёння.
8.30, 21.25 «НЗ.by».
8.50 «Зламаць стэрэатыпы» (12+).
9.10 Баявік «Марскія д'яблы. Смерч» (16+).
10.35 Зразумелая палітыка.
10.55 Баявік «Унутранае расследаванне» (16+).
13.25 Надзвычайнае здарэнне.
13.55 «За гранню» (16+).
14.55 «ДНК» (16+).
16.40, 20.00 Галоўнае. Сёння.
16.55 Серыял «Пёс» (16+).
20.15, 21.45 Серыял «Хуткая дапамога» (16+).
22.50, 23.45 Серыял «Баламбон» (16+).

8 канал

7.00 «Надвор'е» + «Эрана».
7.05 Мультпарад.
7.30 «Прыколы 13-й школы» (6+).
7.35 «Таткі» (12+).
8.55 «Дакументальны экран». «Імператар».
9.45 Камедыя «Мая мачаха — іншапланецянка».
11.30 Серыял «Дрэва з глыбокімі каранямі».
12.35 Серыял «Яна напісала забойства» (12+).
13.25 Камедыя «Часова недаступны» (12+).
15.10 Трылер «Скала» (16+).
17.25 «Надвор'е».
17.30 Драма «Вікторыя» (16+).
19.00 Драма «Шасцідзясятыя» (16+).
20.50 «Вечарніца» (0+).
21.00 «Надвор'е».
21.05 «Урокі Лазуркіна».
21.10 Трылер «Крушэнне» (16+).
23.00 «Начны серыял».

Культура

6.30 «Біблейскі сюжэт».
7.05 Мультфільм.
7.40 «Дзень шчасця». Маст. фільм.
9.15 «Мы — грамацеі!»
10.00, 19.30 Навіны культуры.
10.15 «Дарога да мора». Маст. фільм.
11.30 «Эрмітаж».
12.00 Зямля людзей.
12.30 «Чорныя дзіркі. Белыя плямы».
13.15, 0.55 «Востраў малпаў».
13.55, 23.00 «Тры хвіліны цішыні».
14.00 «Апавяданні з рускай гісторыі».
14.35 «Нобелеўскія перамогі расійскай навукі».
15.20 «Мы з вамі дзесьці сустракаліся». Маст. фільм.
16.50 Вялікая опера — 2023.
18.10 «Энцыклапедыя загадак». Дак. серыял.
18.40 «Даміналты». Дак. серыял.
19.45 «Слова пра старэйшага сябра. Палітагляды». Дак. фільм.
20.25 «Дом, у якім я жыву». Маст. фільм.
22.00 «Агора».
23.05 «Баль». Маст. фільм.
1.35 Шукальнікі.
2.20 Мультфільмы для дарослых.

Настальгія

6.00 «Сто пытанняў да дарослага» (16+).
6.45 «Каралі эпізоду» (16+).
7.25 Маст. фільм «Двухаблічная жанчына» (16+).
9.00, 15.00, 3.00 «Мінулы час» (12+).
9.40, 11.25, 13.00, 14.40, 15.40, 17.30, 19.45, 23.35, 3.40, 5.30 Музычная настальгія (12+).
10.00, 16.00, 22.00, 4.00 «Народжаныя ў СССР» (12+).
11.00, 17.00, 23.00, 5.00 «Блефклуб» (16+).
12.00 «Да і пасля...» (16+)
13.15 Маст. фільм «Сястра яго дваранскага» (16+).
18.00 Маст. фільм «Пуцёўка ў жыццё» (12+).
20.00 «Ад смешнага да вялікага. Аляксандр Шырвінт і Міхаіл Дзяржавін» (16+).
21.00 «Быў час» (16+).

0.00 «Спяем, сябры!» (12+)
0.55 Маст. фільм «Шумны горад» (16+).

EuroSport 1

4.00, 8.00, 11.30, 19.45, 21.00 Снукер (6+).
6.00, 9.30 Фрыстайл (6+).
7.00, 10.15 Сноўборд (6+).
11.00 Маўнцінбайк (6+).
13.30 BMX (6+).
14.30, 15.30, 16.00 Велакрос.
17.15 Конны спорт.
23.00, 23.45 Горныя лыжы (6+).
0.30 Веласпорт-трэк (6+).
2.30 Горныя лыжы (6+).

Кінакамедыя

0.45 «Новыя прыгоды Аладзіна» (6+).
2.50 «Вар'яцкае спатканне» (16+).
4.25 «Каханне злое» (12+).
6.35 «Нянькі» (16+).

8.25 «Starперцы» (16+).
10.20 «Пенелопа» (12+).
12.10 «Васабі» (16+).
13.55 «Без тармазоў» (16+).
15.40 «Булкі» (16+).
17.35 «Джэнтльмены, удачы!» (12+)
19.30 «У джазе толькі дзяўчаты» (12+).
21.45 «Высокі бландзін у чорным чаравіку» (12+).
23.30 «Вяртанне высокага бландзіна» (12+).

ТБ3

6.00 Калекцыя «Беларусьфільма» (12+).
10.20, 1.20 «Перыскоп» (16+).
10.40 «Чаклун і Румба» (16+).
12.05, 18.40 «10 самых» (16+).
12.35 «Смачна з Ляйсан» (16+).
13.00 «Паглядзім» (12+).
13.30, 4.45 «Новы дзень» (16+).
14.00, 5.10 «Месцы сілы» (16+).
14.55 «Дзённік экстрасэнса» (16+).
17.45 «Якія вярнуліся» (16+).
19.15, 1.40 «Жанчына з катом і дэтэктывам-2» (16+).
22.45 «Баарыя» (16+).

ТБ1000

6.00 Дывергент (16+).
8.40 Дывергент, глава 2: Інсургент (16+).
11.00 Дывергент, глава 3: За сцяной (16+).
13.15 Шанхайскія рыцары (12+).

15.25 Васабі (16+).
17.15 Таксі (16+).
19.00 Таксі-2 (16+).
20.40 Таксі-3 (16+).
22.15 Таксі-4 (16+).
0.00 Цяпер самы час (16+).
1.45 Восень у Нью-Ёрку (12+).
3.30 Памятай мяне (16+).

ТБ1000 Рускае кіно

5.30 Фіксікі (6+).
6.30 Смяшарыкі (6+).
7.55 Пін-код (6+).
10.05, 10.55, 11.50 Скліфасоўскі (16+).
12.45 Благаславіце жанчыну (12+).
14.55 Нязломны (16+).
16.30 Першы Оскар (12+).
18.35 Я хачу! Я буду! (12+)
20.15 Сем вячэр (16+).
21.55 Дублёр (16+).
23.25 Светлячок (12+).
1.00 Асфальтавае сонца (12+).
2.25 Тата (12+).
4.00 На раёне (16+).

National Geographic

6.30 «Наталі Портман у пустыні Эскалантэ» (16+).
7.15 «Сіму Лю ў Канадскіх Скалістых гарах» (16+).
8.00, 8.45 Інстынкт выжывання (16+).
9.10, 5.40 Навуковыя глупствы (16+).
10.45, 11.10, 11.35, 11.55 Дом у дзікай мясцовасці (16+).
12.20 Выкананне жадання: найноўшы круізны лайнер Disney (16+).
13.25 Каралевы гадзюк (16+).
14.15 Самыя смяротныя змеі (16+).
15.00, 15.45, 16.35, 17.20 Закінутыя скарбы Егіпта (16+).
18.10 Пагранічная ахова Іспаніі (16+).
19.40, 23.25 Галандская берагавая ахова ў Карыбскім моры (16+).
21.15, 22.00 Злавіць кантрабандыста (16+).
22.40 Наркабароны: захоп (16+).
1.00, 1.45, 2.35, 3.20, 4.05, 4.50 Секунды да катастрофы (16+).

ЯСНАе

4.45, 6.15, 9.20, 11.40, 18.25 Серыял «Сармат» (12+).
8.30 Дак. цыкл «Сувязісты».
8.55 «На самай справе».
14.00 Футбол. Беларусбанк — чэмпіянат Беларусі. «Нафтан» (Наваполацк) — «Славія-Мазыр».
16.00 Хакей. BETERA-Экстраліга. «Юнацтва» — «Ліда».
19.15 Маст. фільм «Я — лялька» (16+).
21.00 «Ясна аб кіберспорце».
21.25 Маст. фільм «Перавозчык-3» (16+).
23.10 Дак. фільм «90-я. Грошы знікаюць апоўначы» (16+).
0.00 Маст. фільм «Джон Уік-3» (18+).

2.10 Маст. фільм «Бумер. Фільм другі» (16+).
4.05 Маст. фільм «Універсальны салдат» (16+).

У праграме магчымыя змяненні. Перадрукоўка праграмы забароненая.
[СЦ] – фільм трансліруецца са скрытымі субцітрамі.

Беларусь 1

6.10 Меладрама «Помста на дэсерт» (12+).
7.55 Існасць (СЦ).
8.20 Слова Мітрапаліта Веніяміна на Дзмітрыеўскую Бацькоўскую суботу.
8.30 Сэнс жыцця (12+).
9.00, 12.00, 15.00 Навіны.
9.15 «Добрай раніцы, Беларусь!» (12+)
10.05 Здароўе (12+).
10.50 Дача (12+).
11.30 Таямніцы следства (12+).
12.15 Меладрама «Тры дзяўчыны» (12+).
14.00 «100 пытанняў даросламу» (12+).
15.15 Краіна.
15.45 Адзін дзень (12+).
16.15, 19.25 Меладрама «Мой любімы сябар» (12+).
19.00 Пытанне нумар адзін.
20.50 «Фактар.BY».
21.00 Панарама.
21.40 Беларусь стваральная (12+).
21.50 Спецыяльны рэпартаж АТН (12+).
22.05 Меладрама «Урачэбная памылка» (12+).
2.05 Дзень спорту.

Беларусь 2

6.00 «Уключайся. Найлепшае за тыдзень» (16+).
9.00 Драма «Імператрыца Кі» (16+).
10.10, 19.45 Тэлебарометр.
10.15 «Тры волаты на далёкіх берагах» (0+).
11.20 Гэта мая сям'я (12+).
12.20 Фільм «Канёк-Гарбунок» (6+).
14.15 Як дома (16+).
14.45 «Маладыя нажы» (16+).
16.00 Дэтэктыў «Два сілуэты на заходзе сонца» (12+).
17.50 Дэтэктыў «Небяспечны круіз» (12+).
19.50 «Абмен дамамі». Рэаліці-шоу (16+).
21.10 Спартлато 6 з 49, КЕНА.
21.15 Серыял «Развод» (16+).

Беларусь 3

7.30, 7.50 Мультфільм (6+).
8.00 «Сіла веры».
8.25, 15.30 «Навіны культуры».
8.40 «Пунсовыя ветразі». Маст. фільм (12+).
10.05 «Культурнае падарожжа» (6+).
10.30 «Беларуская кухня».
11.00 «То!Лато».
11.30 «Навука побач» (6+).
11.55 «Джульбарс». Маст. фільм (12+).
15.40 «Вайна пад стрэхамі». Маст. фільм (12+).
17.15 «Сыны ідуць у бой». Маст. фільм (12+).
18.55 «Кадры жыцця».
19.45 «Зоры-зоркі».
20.40 «Калыханка» (0+).
21.05 «Легенды эстрады».
21.40 «Дамы запрашаюць кавалераў». Маст. фільм (12+).
22.55 «Арктыка». Дак. фільм (12+).
23.50 «Новыя людзі».

Беларусь 5

6.40 Хачу стаць...
7.10 Чэмпіянат Расіі. «Рубін» (Казань) — «Балтыка» (Калінінград).
9.05 Гульня галавой.
9.50 Хакей. КХЛ. «Амур» (Хабараўск) — «Віцязь» (Маскоўская вобл.).
12.20 Гандбол. СЕХА-Ліга. «Пермскія мядзведзі» — «Мяшкоў-Брэст».
14.00 Гандбол. СЕХА-Ліга. «Чэхаўскія мядзведзі» — СКА-Мінск.
15.40 Спартыўны інтарэс.
16.25 Футбол. Чэмпіянат Расіі. ФК «Растоў» — «Лакаматыў» (Масква). У перапынку — «Спорт-цэнтр».
18.25 Футбол. Чэмпіянат Беларусі. «Шахцёр» (Салігорск) — «Тарпеда-БелАЗ» (Жодзіна). У перапынку — «Спорт-цэнтр».
20.25 Футбол. Чэмпіянат Беларусі. «Нёман» (Гродна) — «Іслач» (Мінскі р-н). У перапынку — «Спорт-цэнтр».
22.25 Гандбол. СЕХА-Ліга. «Зеніт» (Санкт-Пецярбург) — ГК «Гомель».
23.50 Змешаныя адзінаборствы. RCC.

АНТ

7.00, 9.00, 16.00 Нашы навіны.
7.10 «Маркаў. Нічога асабістага» (16+).
8.00, 9.20 «Наша раніца ў суботу».
9.10 «Лаўроў. За гранню» (16+).
10.00 «Беларуская SUPER-жанчына» (12+).
10.10 «Трывожная кнопка» (16+).
10.40 «Белыя росы» (12+).
11.10 «ПраУтульнасць» (6+).
12.10 «Смех з дастаўкай дадому» (12+).
13.20, 16.20 Фільм «Доктар Катоў» (12+).
17.40 «Зорны шлях» (12+).
20.00 «Як паглядзець».
20.55 «Метэагід».
21.20 «Сёння ўвечары» (16+).
22.50 Фільм «Сродак ад расстання» (12+).

СТБ

6.00 «Варона». Серыял (16+).
7.40 «Анфас».
8.00 «Цэнтральны рэгіён».
8.30, 22.40 «Дэльфін-2». Серыял (16+).
10.10 «Спецыяльны рэпартаж СТБ».
10.30, 13.30, 16.30, 19.30 Навіны «24 гадзіны».
10.40 «Мінск і мінчане».
11.10, 13.45, 16.45 «Шэф. Гульня на павышэнне». Серыял (16+).
18.55, 20.35 «Шэф. Вяртанне». Серыял (16+).
20.25 «СТБ-спорт».

МІР

5.00 Маст. фільм «Светлы шлях» (16+).
5.15 «Народжаныя ў СССР». Саюзмультфільм (16+).
5.40 Мультфільмы (6+).
10.00 Надвор'е ў свеце.
10.10 Маст. фільм «Дайце кнігу скаргаў» (16+).
11.50, 16.15, 18.45, 20.45 Тэлесерыял «Цікаўная Варвара» (16+).
16.00, 18.30 Навіны.
3.25 Дак. фільм «Школа жыцця. Камсамол» (16+).
4.20 Маст. фільм «Як гартавалася сталь».

РТР—Беларусь

7.05 «Новая раніца».
9.30 «Тайны Беларусі» (16+).
10.30 «Дакрананне да святла».
10.45 «Зямля памяці».
11.00, 14.00, 17.00, 20.00 Весткі.
11.30, 21.00 Беларусь. Навіны.
11.40 «Сімвалы беларускай вечнасці».
11.55 «Доктар Мяснікоў» (12+).
12.55, 14.30 Фільм «Кветкавае танга» (12+).
17.45 Т/с «Мільянерка» (12+).
18.50 «Ёсць дзяўчынка адна» (12+).
19.45 «Плюс-мінус».
21.30 «Прывітанне, Андрэй!» (12+)
23.20 Фільм «Кватэрка» (16+).

НТБ—Беларусь

6.00 «Астрапрагноз».
6.05, 7.10 Сёння. Галоўнае.
6.15 Азбука спорту.
6.25 «На тыдзень» (16+).
7.25 «Я хачу гэта ўбачыць!» (6+)
8.00, 10.00, 16.00 Сёння.
8.20 «НЗ.by: час вынікаў».
8.50 Адзін дзень (12+).
9.25 «Проста і смачна» (6+).
10.20 Знак якасці (6+).
10.40 «Галоўная дарога» (16+).
11.20 «Жывая ежа з Сяргеем Малазёмавым» (12+).
12.15 «Кватэрнае пытанне» (0+).
13.15 «Паедзем, паядзім!» (12+)
14.10 Меладрама «Сяброўка восень» (12+).
16.20 «Следства вялі...» (16+)
17.10 «Сакрэт на мільён» (16+).
19.00 «Цэнтральнае тэлебачанне».
20.15 «Ты не паверыш!» (16+)
21.15 «Заснавана на рэальных падзеях» (16+).

8 канал

7.00, 18.55 «Надвор'е».
7.05, 11.30 Мультпарад.
8.15 «Любімае кіно».
9.30 «Паляванне і рыбалка».
9.50 «Свае людзі — разбярэмся» (12+).
11.25, 21.00 «Надвор'е» + «Эра-на».
13.00 Драма «Таго».
14.55 Баявік «Матрыца. Перазагрузка» (16+).
17.10 Дэтэктыў «Інспектар Мегрэ» (16+).
18.45 «Асалам алейкум, Беларусь!»
19.00 Камедыя «Французскі пацалунак» (16+).
20.50 «Вечарніца» (0+).
21.05 «Фэшн is my прафэшн» (12+).
21.15 Драма «Малена» (16+).
23.00 «Беларускія бізнесмены».
23.30 Дэтэктыў «Д'ябал у дэталях» (16+).
1.40 Фантастыка «Марс атакуе» (16+).

Культура

6.30, 7.00, 10.00, 12.30, 17.00, 19.30 Навіны культуры.
6.35 «Пешшу...»
7.20 Прыступкі цывілізацыі.
8.20 «Жыццё і лёс».
8.40 «Сонечны вецер». Маст. фільм.
10.15 «Назіральнік».
11.15, 1.35 XX стагоддзе.
12.45 Навіны. Падрабязна.
13.00 Астравы.
13.45 «Мы, ніжэйпадпісаныя». Маст. фільм.

14.55, 21.30 «Тры хвіліны цішыні».
15.00 Прыступкі цывілізацыі.
15.55 «Першыя ў свеце». Дак. серыял.
16.15 «Сацi. Нясумная класіка...»
17.15 «Эрмітаж».
17.45 Майстры сусветнай канцэртнай сцэны.
18.50 «Прыватнае жыццё нейрона».
19.45 «Галоўная роля».
20.05 «Правілы жыцця».
20.30 «Добрай ночы, малыя!»
20.45 «Белая студыя».
21.35 Вечары ў Камергерскім.
22.40 Спектакль «Чайка».

Настальгія

6.00 Маст. фільм «Хлопец з нашага горада» (12+).
7.30 «Добры вечар, Масква!» (16+)
9.00, 15.00, 21.00 «Мінулы час» (12+).
9.40, 11.30, 12.55, 14.35, 15.40, 17.35, 18.55, 20.40, 21.40, 23.30, 1.20, 5.30 Музычная настальгія (12+).
10.00, 16.00, 22.00, 4.00 «Народжаныя ў СССР» (12+).
11.00, 17.00, 23.00, 5.00 «Блеф-клуб» (16+).
12.00 «СевАлогія» (18+).
13.15 Маст. фільм «Алі-Баба і 40 разбойнікаў» (16+).
18.00, 3.00 «Быў час» (16+).
19.10 Маст. фільм «Вазьмі мяне з сабой на бейсбол» (16+).
0.00 Маст. фільм «Свята святога Іаргена» (12+).
1.30 «Брава, Артыст!» (16+)

EuroSport 1

4.00, 8.00, 11.30 Снукер (6+).
6.00, 9.30, 1.00 Трыятлон (6+).
13.30, 2.30 Трэйл (0+).
15.00, 17.00, 19.00 Веласпорт (6+).
21.00 Фрыстайл (6+).
22.00 Снаўборд (6+).
23.00 Веласпорт-трэк (6+).

Кінакамедыя

1.45 «Самы лепшы фільм 3-ДЭ» (18+).
4.10 «Эйр Амерыка» (16+).
6.15 «Кіраванне гневам» (12+).
8.05 «Самы лепшы фільм-2» (16+).
9.40 «Васабі» (16+).
11.30 «Без тармазоў» (16+).

13.10 «Пенелопа» (12+).
15.05 «У джазе толькі дзяўчаты» (12+).
17.20 «Астэрыкс і Абелікс: місія «Клеапатра» (12+).
19.30 «А вось і яна» (12+).
21.15 «Салон прыгажосці» (16+).
23.10 «Starперцы» (16+).

ТБ3

6.00 Калекцыя «Беларусьфільма» (12+).
9.15 «Старац» (16+).
10.15, 16.25 «Любоўная магія» (16+).
11.15 «Паглядзім» (12+).
11.45, 17.25 «Цудоўнае стагоддзе» (16+).
13.30, 19.15 «Сляпая» (16+).
14.55, 20.40, 3.45 «Варажбітка» (16+).
22.10 «Правінцыйны дэтэктыў» (16+).
23.50 «Гісторык» (16+).
0.45 «Дзённік экстрасэнса» (16+).
1.40 «Легенды восені» (16+).
4.15 «Глядзі сам» (16+).
4.30 «Суд ідзе». Дак. серыял (16+).

ТБ1000

6.10 Госця (16+).
8.40 Акадэмія вампіраў (16+).
10.30 Прылады смерці: Горад касцей (12+).
13.00 Пакой страху (16+).

15.15 Забытае (16+).
17.00, 17.55 Правасуддзе (16+).
18.50 Дывергент (16+).
21.30 Дывергент, глава 2: Інсургент (16+).
23.40 Дывергент, глава 3: За сцяной (16+).
1.50 Усмешка Моны Лізы (12+).
3.45 Эрын Брокавіч (16+).

ТБ1000 Рускае кіно

5.30 Пін-код (6+).
6.35 Фіксікі (6+).
7.25 Смяшарыкі (6+).
8.15 Пра што маўчаць дзяўчаты (12+).
9.50 Вышэй за неба (16+).
11.35 Нерэальнае каханне (12+).
13.05 Мамы-3 (12+).
14.45 Авечка Долі была злая і рана памерла (12+).
17.00, 17.55 Ганна-дэтэктыў (12+).
18.50 Дванаццаць (16+).
21.50 22 хвіліны (16+).
23.20 На раёне (16+).
0.55 З Новым годам, мамы! (6+)
2.20 Мамы-3 (12+).
3.45 Мамы (12+).

National Geographic

6.25 Суперзбудаванні (16+).
7.10, 8.00, 8.50, 9.40, 10.35, 5.55 Мегазлом (16+).
11.25, 12.15, 0.05, 0.55 Асушыць акіян (16+).
13.00, 18.10, 21.45 Самае сяротнае вывяржэнне вулкана ў гісторыі Амерыкі (16+).
13.50, 19.45, 23.20 Сведкі японскай катастрофы (16+).
14.35, 20.35 Секунды да катастрофы (16+).
15.05, 21.00 Пад'ём «Коста Канкордыі» (16+).
15.50, 16.40, 17.25, 3.20, 4.05, 4.50 Расследаванні авіякатастроф (16+).
19.00, 22.35 Сведкі катастроф (16+).
1.45 Служба бяспекі аэрапорта: Перу (16+).
5.35 Навуковыя глупствы (16+).

ЯСНАе

5.40 Серыял «У чырвоні 41-га» (12+).
7.25 Серыял «Участак лейтэнанта Качуры» (16+).
9.10 Серыял «Аперкот для Гітлера» (16+).
10.45 Маст. фільм «Чорны сабака. Імплант» (16+).
12.40 Серыял «Чорнае мора» (16+).

14.30 Маст. фільм «Снайпер» (16+).
16.00 Серыял «Праз прыцэл» (12+).
17.45 Серыял «Пазыўны «Зграя»-2» (16+).
19.25 Серыял «Група Zeta-2» (16+).
21.00 «Ясна аб міні-футболе».
21.30 Маст. фільм «Пацучыны кут» (16+).
23.00 Серыял «Крапавы берэт» (12+).
0.35 Серыял «Замах» (16+).
2.10 Серыял «Чакай мяне» (12+).

У праграме магчымыя змяненні. Перадрукоўка праграмы забароненая.
[СЦ] – фільм транспіруецца са скрытымі субцітрамі.

Беларусь 1

6.00, 7.20, 8.15 Добрай раніцы, Беларусь!
7.00, 8.00, 9.00, 12.00, 13.00, 15.00, 17.00, 19.00 Навіны.
7.05, 8.05 Навіны эканомікі.
7.10, 8.10, 18.15, 0.40 Зона Х (16+).
9.10 «Здарова здаровым быць!» (6+)
9.55, 11.50, 12.15, 13.05 Меладрама «Выкрадзенае шчасце» (12+).
10.55, 1.15 «Скажынемаўчы».
15.10, 18.00 Навіны рэгіёна.
15.25, 22.25 Серыял «След» (16+).
17.05 Беларуская часінка.
18.30, 19.20 Меладрама «Каханне пераадолее ўсё» (16+).
20.50 «Фактар.BY».
21.00 Панарама.
21.45 Трэнды (12+).
0.25 Сфера інтарэсаў.
1.00 Дзень спорту.

Беларусь 2

6.00 «Уключайся!» (12+)
10.00, 21.05 Тэлебарометр.
10.05, 20.30 «Сляпая». Дак. драма (16+).
10.35, 18.45 Серыял «Свае» (16+).
12.10 У дэкрэце (16+).
12.45, 21.15 Серыял «Ты мая мама?» (12+)
14.35 Серыял «Фітнес» (16+).
15.35 М/с «Таямніцы Мядовай даліны» (6+).
15.45 М/с «Маша і Мядзведзь» (0+).
15.55 Нічога сабе ньюз (12+).
16.00 «ПІН_КОД» (12+).
16.55 Серыял «Развод» (16+).
17.50 «Гастратур» (16+).
21.10 Спартлато 5 з 36, КЕНА.
23.25 «На тыдзень» (16+).

Беларусь 3

7.00 «Дабраранак».
7.35, 12.35 «Беларуская кухня».
8.00, 13.05, 16.25, 20.30, 23.25 «Навіны культуры».
8.15, 18.35 «Уласік. Цень Сталіна». Маст. фільм (16+).
10.05 «Сэнс жыцця».
10.30, 17.00 «Цераз могілкі». Маст. фільм (12+).
11.50 «Камертон».
12.20 «Архітэктура Беларусі».
13.15 «Новыя людзі».
13.40, 21.05 «Вакзал для дваіх». Маст. фільм (12+).
16.00 «Жывая спадчына».
16.35 «Народны строй».
18.20 «Памяць зямлі маёй».
20.40 «Калыханка» (0+).
23.35 «Па законах ваеннага часу. Перамога!» Маст. фільм (12+).

Беларусь 5

6.55 Хакей. КХЛ. «Аўтамабіліст» (Екацярынбург) — «Барыс» (Астана).
8.50 Бокс. К-1. Міжнародны турнір.
11.15 Футбол. Чэмпіянат Расіі. Агляд.
12.10 Спорт-кадр.
12.40 Хакей. КХЛ. «Ак Барс» (Казань) — «Авангард» (Омск).
14.35 Футбол. Чэмпіянат Расіі. ФК «Растоў» — «Ахмат» (Грозны).
16.30 Планета спорту.
16.50 Хакей. КХЛ. «Металург» (Магнітагорск) — «Трактар» (Чэлябінск). У перапынках — «Спорт-цэнтр».
19.20 Між іншым.
19.40 «Спорт-цэнтр».
19.50 Баскетбол. Адзіная ліга. ЦСКА (Масква) — БК «Мінск».
21.40 Як гэта было.
22.10 Спартыўныя бальныя танцы.
0.20 Гульні «на вырост».
0.50 Футбол. Чэмпіянат Бразіліі. «Атлетыка Паранаэнсэ» — «Амерыка Мінейра».
2.50 Футбол. Чэмпіянат Бразіліі. «Крузэйра» — «Бая».

АНТ

6.00, 7.10, 8.10, 9.10 «Наша раніца».
7.00, 8.00, 9.00, 11.00, 13.00, 16.00, 18.00, 20.30 Нашы навіны.
10.00 «Жыць здорава!» (16+)
11.15 «Паліт stand up» (16+).
11.25 Фільм «Справа Гастранома № 1» (16+).
12.35, 13.15, 22.40 Фільм «Вяртанне» (16+).
15.00 «Давай пажэнімся!» (16+)
16.20 «Мужчынскае/Жаночае» (16+).
17.20, 18.20 Інфармацыйны канал (16+).
19.00 «Аб'ектыўНа» (16+).
20.00, 0.50 Час.
21.15 «Усё зразумела з Марынай Караман» (16+).
21.25 Серыял «Бізон: справа манекеншчыцы» (16+).

СТБ

6.00, 6.40, 7.45, 8.40 «Раніца СТБ».
6.30, 7.30, 8.30, 10.30, 13.30, 16.30, 19.30, 22.30 Навіны «24 гадзіны».
9.00 Дак. праект. Без падману (16+).
10.40 «Сярэбраны воўк». Серыял (16+).
11.35 Дак. праект. Армагедон (12+).
13.50 «Дэльфін-2». Серыял (16+).
16.50 «Шэф. Гульня на павышэнне». Серыял (16+).
20.15, 23.05 «СТБ-спорт».
20.20 «Сталічныя падрабязнасці».
20.30 «Міншчына».
20.40 «Ствараем разам».
20.50 «Мажор-4». Серыял (16+).
23.20 «Азаронак. Напрамую».
0.50 «Трымайся за аблокі». Серыял (12+).

МІР

5.00, 4.10 Тэлесерыял «Школа выжывання ад адзінокай жанчыны з трыма дзецьмі ва ўмовах крызісу» (12+).
5.20, 10.10 Тэлесерыял «Знахар» (16+).
10.00, 13.00, 16.00, 18.30, 3.40 Навіны.
11.50 «Усё для фронту» (12+).
12.20 Дак. фільм «Незалежнасць. Місія выканальная. Казахстан» (16+).
13.15 «Справы судовыя. Грошы вярніце!» (16+)
14.10, 16.15 «Справы судовыя. Бітва за будучыню» (16+).
15.05 «Справы судовыя. Новыя гісторыі» (16+).
17.35 «Мірнае пагадненне» (16+).
18.50 «Гульня ў кіно» (16+).
21.40 «Назад у будучыню» (16+).
22.30 «Сусветныя гульні розуму» (16+).
23.05 Маст. фільм «Ёлкі-палкі» (16+).
0.40 «Наша кіно. Неўвядальныя» (16+).
1.05 Маст. фільм «Амангельды».
2.25 Маст. фільм «Паветраны рамізнік».
3.55 [Не]Фантастыка (12+).

РТР—Беларусь

6.05 «Новая раніца».
10.00, 11.30, 14.00, 17.30, 21.00, 23.00 Беларусь. Навіны.
10.05 Тэлесерыял «Таямніцы следства» (12+).
11.00, 14.00, 17.00, 20.00 Весткі.
11.40 «Пра самае галоўнае» (12+).
12.50 «Кропкі над і» (16+).
14.40 «60 хвілін».
17.40 Серыял «Марозава» (16+).
18.45 «Малахаў» (16+).
20.20 «Так! Але...»
21.45, 23.15 Тэлесерыял «Люстэрка хлусні» (16+).
23.50 «Вечар з Уладзімірам Салаўёвым» (12+).

НТБ—Беларусь

6.05 «Астрапрагноз».
6.10, 7.00, 8.20, 13.20, 22.45, 23.30 Сёння. Галоўнае.
6.15 «Здарова здаровым быць!» (6+)
7.20 Гісторыі выратавання (12+).
7.50 Беларусь стваральная (12+).
8.00, 10.00, 13.00, 16.00, 19.00 Сёння.
8.30, 21.25 «НЗ.by».
8.50 Сфера інтарэсаў.
9.10 Баявік «Марскія д'яблы. Смерч» (16+).
10.35 Таямніцы следства (12+).
11.00 Баявік «Унутранае расследаванне» (16+).
13.25 Надзвычайнае здарэнне.
13.55 «За гранню» (16+).
14.55 «ДНК» (16+).
16.40, 20.00 Галоўнае. Сёння.
16.55 Серыял «Пёс» (16+).
20.15, 21.45 Серыял «Хуткая дапамога» (16+).
22.50, 23.45 Серыял «Балабон» (16+).

8 канал

7.00, 17.20 «Надвор'е» + «Эрана».
7.05 Мультпарад.
7.30 «Прыколы 13-й школы» (6+).
7.35 «Нядачлівыя».
9.10 «Дакументальны экран». «Імператар».
10.00 Меладрама «Хаціка — самы лепшы сябар» (6+).
11.35 Серыял «Дрэва з глыбокімі каранямі».
12.40 Серыял «Яна напісала забойства» (12+).
13.30 Камедыя «Часова недаступны» (12+).
15.20 «Забойства ва Усходнім экспрэсе» (16+).
17.25 Драма «Вікторыя» (16+).
19.00 Драма «Шасцідзясятыя» (16+).
20.50 «Вечарніца» (0+).
21.00 «Фэшн is my прафэшн» (12+).
21.10 «Урокі Лазуркіна».
21.15 «Надвор'е».
21.20 Трылер «Мізантроп» (16+).
23.15 «Беларускія бізнесмены».
23.45 «Начны серыял».

Культура

6.30, 7.00, 7.30, 10.00, 12.30, 17.00, 19.30 Навіны культуры.
6.35 «Пешшу...»
7.05 Легенды сусветнага кіно.
7.35, 15.05 Прыступкі цывілізацыі.
8.20 «Жыццё і лёс».
8.45 «Вам тэлеграма...» Маст. фільм.
10.20 «Мічурын». Маст. фільм.
11.45 Адкрытая кніга.
12.15, 16.00 «Забытае рамяство». Дак. серыял.
12.45 Астравы.
13.40 «Дачушка». Маст. фільм.
15.00, 21.30 «Тры хвіліны цішыні».
16.15 «Энігма».
17.15 Пісьмы з правінцыі.
17.45, 1.45 Майстры сусветнай канцэртнай сцэны.
18.30 Колер часу.
18.45 «Царская ложа».
19.45 Лінія жыцця.
20.45, 1.00 Шукальнікі.
21.35 Вечары ў Камергерскім.
22.40 «Гісторыі кахання».
2.30 Мультфільмы для дарослых.

Настальгія

6.00 «Спяем, сябры!» (12+)
6.55 Маст. фільм «Шумны горад» (16+).
9.00, 15.00, 21.00, 3.00 «Мінулы час» (12+).
9.40, 11.30, 14.40, 17.25, 19.00, 20.40, 21.40, 23.30, 0.55, 2.40, 3.40, 5.30 Музычная настальгія (12+).
10.00, 16.00, 22.00, 4.00 «Народжаныя ў СССР» (12+).
11.00, 17.00, 23.00, 5.00 «Блефклуб» (16+).
12.00 «Сто пытанняў да дарослага» (16+).
12.45 «Каралі эпізоду» (16+).
13.25 Маст. фільм «Двухаблічная жанчына» (16+).
18.00 «Да і пасля...» (16+)
19.15 Маст. фільм «Сястра яго дваарэцкага» (16+).
0.00 «Быў час» (16+).
1.10 Маст. фільм «Вазьмі мяне з сабой на бейсбол» (16+).

EuroSport 1

4.00, 8.00, 11.30 Снукер (6+).
6.00, 9.30, 13.00 Маўнцінбайк (6+).
6.30, 10.00, 13.30, 15.00, 17.00, 19.00, 1.00 Веласпорт (6+).
21.00 Трэйл (0+).
22.00 BMX (6+).
23.00 Фрыстайл (6+).
0.00 Снаўборд (6+).
2.30 Трыятлон (6+).

Кінакамедыя

0.35 «Астэрыкс на Алімпійскіх гульнях» (16+).
3.25 «Салон прыгажосці» (16+).
5.15 «Ілюзія падману» (16+).

7.20 «Ілюзія падману-2» (12+).
9.40 «Астэрыкс і Абелікс: місія «Клеапатра» (12+).
11.45 «Астэрыкс на Алімпійскіх гульнях» (16+).
14.00 «А вось і яна» (12+).
15.45 «Спатканне ўсляпую» (16+).
17.35 «Вечарынка на вылет» (16+).
19.30 «Булкі» (16+).
21.25 «Васабі» (16+).
23.10 «Выпадковы муж» (16+).

ТБ3

6.00 Калекцыя «Беларусьфільма» (12+).
9.00 «Спакуса» (12+).
10.35 «Паглядзім» (12+).
11.05, 17.15 «Цудоўнае стагоддзе» (16+).
12.55, 19.10, 1.50 «Сляпая» (16+).
14.20, 20.05, 3.10 «Варажбітка» (16+).
15.50, 1.00 «Знакі лёсу» (16+).
21.05 «1+1» (16+).
23.05 «Эйр Амерыка» (16+).
4.30 «Суд ідзе». Дак. серыял (16+).

ТБ1000

5.40 Памятай мяне (16+).
7.45 Цяпер самы час (16+).
9.40 Восень у Нью-Йорку (12+).
11.40 Хаціна (16+).
14.10 Служанка (16+).
17.00, 17.55 Правасуддзе (16+).
18.45 Васабі (16+).
20.35 Шанхайскія рыцары (12+).
22.45 Забароненае царства (16+).
0.40 Прадчуванне (16+).

2.15 Забытае (16+).
4.00 Пакой страху (16+).

ТБ1000 Рускае кіно

5.30 Пін-код (6+).
6.35 Фіксікі (6+).
7.25 Смяшарыкі (6+).
8.15 Благаславіце жанчыну (12+).
10.25 Ехалі два шафёры (12+).
11.55 Тата (12+).
13.40 Вышэй за неба (16+).

15.30 Пра што маўчаць дзяўчаты (12+).
17.00, 17.55 Ганна-дэтэктыў (16+).
18.50 А зоры тут ціхія (12+).
20.55 Першы Оскар (12+).
23.05 Нязломны (16+).
0.40 На раёне (16+).
2.10 22 хвіліны (16+).
3.30 Аднойчы (16+).
5.05 Шчаўкунок (6+).

National Geographic

6.45, 7.35, 8.20, 9.05 Мегазлом (16+).
9.55, 0.05, 0.55 Асушыць акіян (16+).
10.45 Старажытны Кітай з вышыні птушынага палёту (16+).
11.30 Катастрофа «Коста Канкордыі» (16+).
12.15 Дзесятка горшых прыродных катастроф (16+).
13.45 Сігнал выратавання — чырвоны: катастрофа ў Мексіканскім заліве (16+).
14.35 Наступнае мегацунамі (16+).
15.25, 16.10, 17.00, 3.15, 4.00, 4.50 Расследаванні авіякатастроф (16+).
17.50 У пагоні за раўнадзенствам (16+).
18.40, 19.25, 20.15 Тайная гісторыя (16+).
21.00, 21.45, 22.35, 23.20 Ледзяная дарога (18+).
1.45 Служба бяспекі аэрапорта: Перу (16+).
5.35 Навуковыя глупствы (16+).

ЯСНАе

5.05 Серыял «Маёр Ветраў» (12+).
6.55 Маст. фільм «Вам — заданне» (12+).
8.15 «Ясна аб міні-футболе».
8.45 Серыял «Алёша» (16+).
10.30 Серыял «Афіцэры» (12+).
12.15 Серыял «Чорнае мора» (16+).
14.05 Маст. фільм «07-ы мяняе курс» (12+).
15.40 Серыял «Без права на памылку» (16+).
17.30 Серыял «Пазыўны «Зграя»-2» (16+).
19.10 Серыял «Сляпы» (16+).
21.00 «Час высокіх тэхналогій».
21.25 Маст. фільм «Жмуркі» (16+).

23.15 Маст. фільм «Радавы Чээрын» (16+).
0.50 Маст. фільм «Джон Уік-2» (18+).
2.50 Маст. фільм «Бумер» (16+).

У праграме магчымыя змяненні. Перадрукоўка праграмы забароненая.
[СЦ] – фільм трансліруецца са скрытымі субцітрамі.

Беларусь 1

6.00, 7.30, 8.30 Добрай раніцы, Беларусь!
7.00, 8.00, 9.00, 12.00, 13.00, 15.00, 17.00, 19.00 Навіны.
7.20, 8.20 Навіны эканомікі.
7.25, 8.25 Зона Х (16+).
9.10 «Здарова здаровым быць!» (6+)
9.55, 11.45, 12.15, 13.05 Меладрама «Урачэбная памылка» (12+).
10.50, 0.30 «Скажынемаўчы».
14.50, 20.45 «Фактар.BY».
15.10, 18.00 Навіны рэгіёна.
15.25 Серыял «След» (16+).
17.05, 18.40, 19.20 Меладрама «Каханне пераадолее ўсё» (16+).
18.15 Зона Х. Вынікі тыдня (16+).
20.00 Панарама.
22.50 Клуб рэдактараў (16+).
0.15 Дзень спорту.

Беларусь 2

6.00 «Уключайся!» (12+)
10.00, 20.15 Тэлебарометр.
10.05 «Сляпая». Дак. драма (16+).
10.35 Серыял «Свае» (16+).
12.15 Камень, нажніцы, папера (16+).
12.45 Серыял «Ты мая мама?» (12+)
14.35 Серыял «Фітнес» (16+).
15.35 М/с «Таямніцы Мядовай даліны» (6+).
15.45 М/с «Маша і Мядзведзь» (0+).
15.55 Нічога сабе ньюз (12+).
16.00 «ПІН_КОД» (12+).
16.55 Серыял «Развод» (16+).
17.55 «Маладыя нажы» (16+).
19.10 Гэта мая сям'я (12+).
20.20, 21.15 Драма «Асаблівыя» (12+).
21.10 Спартлато 5 з 36, КЕНА.
22.30 Драма «Імператрыца Кі» (16+).

Беларусь 3

7.00 «Дабранак».
7.35, 12.35 «Беларуская кухня».
8.00, 13.05, 16.30, 20.30, 23.25 «Навіны культуры».
8.15, 18.50 «Дом, у якім я жыву». Маст. фільм (12+).
9.50 «Сэнс жыцця».
10.20, 17.05 «Кадрыля». Маст. фільм (12+).
11.45 «Камертон».
12.10 «Жывая спадчына».
13.15 «Новыя людзі».
13.45, 21.05 «Экіпаж». Маст. фільм (12+).
16.05 «Сіла веры».
16.40 «Народны строй».
18.35 «Памяць зямлі маёй».
20.40 «Калыханка» (0+).
23.35 «Па законах ваеннага часу. Перамога!» Маст. фільм (12+).

Беларусь 5

6.20 Хакей. КХЛ. «Амур» (Хабараўск) — ЦСКА (Масква).
8.15 Футбол. Чэмпіянат Бразіліі. Серыя А.
10.10 Хакей для ўсіх.
10.40 Хакей. КХЛ. «Авангард» (Омск) — «Салават Юлаеў» (Уфа).
12.35 Піт-стоп.
12.50 Футбол. Чэмпіянат Расіі. «Спартак» (Масква) — ФК «Ніжні Ноўгарад».
14.45 Планета спорту.
15.00 Авертайм.
15.30, 0.25 Змешаныя адзінаборствы. ONE FC.
16.25 Хакей. КХЛ. «Барыс» (Астана) — «Дынама-Мінск». У перапынках — «Спорт-цэнтр».
18.50 Футбол. Чэмпіянат Беларусі. РЦАР-БДУ (Мінск) — ФК «Смаргонь». У перапынку — «Спорт-цэнтр».
20.50 Футбол. Ліга Нацый УЕФА. Жанчыны. Беларусь — Славенія.
22.50 Гандбол. СЕХА-Ліга. «Віктар» (Стаўрапаль) — «Машэка» (Магілёў).

АНТ

6.00, 7.10, 8.10, 9.10 «Наша раніца».
7.00, 8.00, 9.00, 11.00, 13.00, 16.00, 18.00, 20.30 Нашы навіны.
10.00 «Жыць здарова!» (16+)
11.15 «Смех з дастаўкай дадому» (12+).
12.30, 13.15 Фільм «Ісці да канца» (12+).
15.00 «Давай пажэнімся!» (16+)
16.20 «Мужчынскае/Жаночае» (16+).
17.30 «Трывожная кнопка» (16+).
18.20 «Народны ДАСТ» (12+).
19.00 «Удача ў прыдачу!» (12+)
19.05 «Поле цудаў» (16+).
20.10 Вячэрнія навіны.
21.15 «Лаўроў. За гранню» (16+).
21.25 «Што? Дзе? Калі?» у Беларусі» (16+).
22.55 Фільм «Ісці да канца» (12+).
0.55 Час.

СТБ

6.00, 6.40, 7.45, 8.40 «Раніца СТБ».
6.30, 7.30, 8.30, 10.30, 13.30, 16.30, 19.30, 22.30 Навіны «24 гадзіны».
9.00 Дак. праект. Без падману (16+).
10.40 «Варона». Серыял (16+).
11.35 Дак. праект. Армагедон (12+).
13.45 «Дэльфін-2». Серыял (16+).
14.45 Дак.праект. Неверагодная навука (12+).
16.50 «Рашэнне ёсць!»
17.20 Дак. праект. Таямніцы космасу (12+).
20.10, 23.05 «СТБ-спорт».
20.15 «Сталічныя падрабязнасці».
20.25 «Міншчына».
20.40 «Спецыяльны рэпартаж СТБ».
20.55 «Мажор-4». Серыял (16+).
23.20 «Азаронак. Напрамую».
0.55 «На спіне ў чорнага ката» (12+).

МІР

5.00 Тэлесерыял «Школа выжывання ад адзінокай жанчыны з трыма дзецьмі ва ўмовах крызісу» (12+).
7.25, 0.30 «Наша кіно. Гісторыя вялікай любові» (16+).
7.55, 11.05, 14.10, 16.15 «Справы судовыя. Бітва за будучыню» (16+).
9.05, 12.05, 15.05 «Справы судовыя. Новыя гісторыі» (16+).
10.00, 13.00, 16.00, 18.30 Навіны.
10.10, 13.15 «Справы судовыя. Грошы вярніце!» (16+)
17.35 «Мірнае пагадненне» (16+).
18.50 «Мільён за 5 хвілін» (16+).
19.30 Маст. фільм «Ёлкі-палкі» (16+).
21.15 Маст. фільм «Якія не паддаюцца» (16+).
22.55 Маст. фільм «Апякун» (16+).
2.00 Маст. фільм «Сэрцы чатырох» (16+).
3.35 Маст. фільм «Светлы шлях» (16+).

РТР—Беларусь

6.05 «Новая раніца».
10.00, 11.30, 14.30, 17.30, 21.00, 23.00 Беларусь. Навіны.
10.05 Тэлесерыял «Таямніцы следства» (12+).
11.00, 14.00, 17.00, 20.00 Весткі.
11.40 «Пра самае галоўнае» (12+).
12.50 «Кропкі над і» (16+).
14.40 «60 хвілін».
17.40 Серыял «Марозава» (16+).
18.45 «Прамы эфір» (16+).
21.45, 23.15 Фільм «Цётка Маша» (12+).
23.50 «Гісторыі вялікай краіны» (12+).

НТБ—Беларусь

6.05 «Астрапрагноз».
6.10, 7.00, 8.20, 13.20, 22.55, 23.30 Сёння. Галоўнае.
6.15 «Здарова здаровым быць!» (6+)
7.20 Гісторыі выратавання (12+).
7.50 Беларусь стваральная (12+).
8.00, 10.00, 13.00, 16.00, 19.00 Сёння.
8.30 «НЗ.by».
8.50 Сфера інтарэсаў.
9.10 Баявік «Марскія д'яблы. Смерч» (16+).
10.35 Таямніцы следства (12+).
11.00 Баявік «Унутранае расследаванне» (16+).
13.25 Надзвычайнае здарэнне.
13.55 «ДНК» (16+).
15.00 «Чакай мяне» (12+).
16.40, 20.00 Галоўнае. Сёння.
16.55 Серыял «Пёс» (16+).
20.15, 21.50 Серыял «Хуткая дапамога» (16+).
21.25 «НЗ.by: час вынікаў».
23.00, 23.45 Серыял «Балабон» (16+).

8 канал

7.00, 21.00 «Надвор'е».
7.05 Мультпарад.
7.30 «Прыколы 13-й школы» (6+).
7.35 «Цацка» (16+).
9.15 «Дакументальны экран». «Імператар».
10.05 Камедыя «Аксамітныя ручкі».
11.45 Серыял «Дрэва з глыбокімі каранямі».
12.50 Серыял «Яна напісала забойства» (12+).
13.40 Камедыя «Часова недаступны» (12+).
15.20 Драма «Жанна Дзюбары» (16+).
17.20, 18.55 «Надвор'е» + «Эрана».
17.25 Драма «Вікторыя» (16+).
19.00 Драма «Шасцідзясятыя» (16+).
20.50 «Вечарніца» (0+).
21.05 «Урокі Лазуркіна».
21.10 «Кантыненталь» (16+).

Культура

6.30, 7.00, 10.00, 12.30, 17.00, 19.30 Навіны культуры.
6.35 «Пешшу...»
7.05 Легенды сусветнага кіно.
7.30, 15.00 Прыступкі цывілізацыі.
8.20 «Жыццё і лёс».
8.40 «Сонечны вецер». Маст. фільм.
10.15 «Назіральнік».
11.15, 1.00 XX стагоддзе.
12.00 Раман у камені.
12.45 Навіны. Падрабязна.
13.00 Штучны адбор.
13.45 «Мы, ніжэйпадпісаныя». Маст. фільм.
14.55, 21.30 «Тры хвіліны цішыні».
15.55 «Забытае рамяство». Дак. серыял.
16.10 «Белая студыя».
17.15 «Біблейскі сюжэт».
17.45, 1.50 Майстры сусветнай канцэртнай сцэны.
18.55 «Камп'ютарныя гульні».
19.45 «Галоўная роля».
20.05 «Правілы жыцця».
20.30 «Добрай ночы, малыя!»
20.50 «Абсалютны слых».
21.35 Вечары ў Камергерскім.
22.40 Спектакль «Тарцюф».

Настальгія

6.00 «СевАлогія» (18+).
6.55, 8.35, 9.40, 11.35, 12.55, 14.40, 15.40, 17.30, 21.40, 3.40, 5.30 Музычная настальгія (12+).
7.15 Маст. фільм «Алі-Баба і 40 разбойнікаў» (16+).

9.00, 15.00, 21.00, 3.00 «Мінулы час» (12+).
10.00, 16.00, 22.00, 4.00 «Народжаныя ў СССР» (12+).
11.00, 17.00, 23.00, 5.00 «Блефклуб» (18+).
12.00 «Быў час» (16+).
13.10 Маст. фільм «Вазьмі мяне з сабой на бейсбол» (16+).
18.00 «Спяем, сябры!» (12+)
18.55 Маст. фільм «Шумны горад» (16+).
0.00 Маст. фільм «Хлопец з нашага горада» (12+).
1.30 «Добры вечар, Масква!» (16+)

EuroSport 1

4.00, 8.00, 11.30 Снукер (6+).
6.00, 9.30, 13.30, 1.45, 2.30 Трэйл (0+).
15.00, 17.00, 19.00, 22.00 Веласпорт (6+).
21.00 Веласпорт-трэк (6+).
23.45 Фрыстайл (6+).
0.45 Снаўборд (6+).

Кінакамедыя

1.05 «Астэрыкс і Абелікс супраць Цэзара» (12+).
3.30 «Новыя прыгоды Аладзіна» (6+).

5.25 «Вялікі салдат» (16+).
7.15 «Самы лепшы фільм 3-ДЭ» (18+).
9.05 «Ілюзія падману» (16+).
11.10 «Ілюзія падману-2» (12+).
13.30 «Белыя цыпачкі» (12+).
15.30 «А вось і яна» (12+).
17.15 «Астэрыкс на Алімпійскіх гульнях» (16+).
19.30 «Я худзею» (16+).
21.25 «Спатканне ўсляпую» (16+).
23.10 «Нянькі» (16+).

ТБ3

6.00 Калекцыя «Беларусьфільма» (12+).
8.40 «Старац» (16+).
9.40, 15.50 «Любоўная магія» (16+).
10.40 «Перыскоп» (16+).
11.00, 16.50 «Цудоўнае стагоддзе» (16+).
12.55, 18.50 «Сляпая» (16+).
14.20, 20.15 «Варажбітка» (16+).
21.45 «Правільныя дэтэктыў» (16+).
23.25 «Дакументаліст. Паляўнічы на прывідаў» (16+).
0.20 «Дзённік экстрасэнса» (16+).
1.15 «Пах жанчыны» (16+).
3.50 «Развітанне» (16+).
4.30 «Суд ідзе». Дак. серыял (16+).

ТБ1000

6.05 Эспен у каралеўстве троляў (6+).
8.00 Эспен у пошуках Залатога замка (6+).
9.55 Дывергент (16+).

12.30 Дывергент, глава 2: Інсургент (16+).
14.45 Дывергент, глава 3: За сцяной (16+).
17.00, 17.55 Правасуддзе (16+).
18.50 Тэрмінатар-2: Судны дзень (16+).
21.45 Тэрмінатар-3: Паўстанне машын (16+).
23.50 Тэрмінатар: Няхай прыйдзе выратавальнік (16+).
1.50 Апошні кінагерой (12+).
4.00 12 гадоў нявольніцтва (18+).

ТБ1000 Рускае кіно

5.30 Пін-код (6+).
6.20 Фіксікі (6+).
6.50 Смяшарыкі (6+).
7.25 На раёне (16+).
9.05 Дванаццаць (16+).
12.00 22 хвіліны (16+).
13.30 Мамы (12+).
15.30 З Новым годам, мамы! (6+)
17.00, 17.55 Ганна-дэтэктыў (16+).
18.50 Аднойчы (16+).
20.40 Асфальтавае сонца (12+).
22.20 Светлячок (12+).
23.50 А зоры тут ціхія (12+).
1.55 Лена і справядлівасць (12+).
3.15 Авечка Долі была злая і рана памерла (12+).
5.15 Мыйдадзір (6+).

National Geographic

6.45, 7.35, 8.25, 9.15, 10.05 Мегазлом (16+).
10.50, 11.40, 0.10, 1.00 Асушыць акіян (16+).
12.30, 13.15, 14.05, 14.50, 17.55, 18.40, 19.30 Сапраўдны суперкар (16+).
15.35, 16.25, 17.10, 3.20, 4.05, 4.50 Расследаванні авіякатастроф (16+).
20.15 Самыя лепшыя суперкары (16+).
21.00, 21.45, 22.35, 23.20 Неймаверныя будынкі з Дэніэлам Эшвілам (16+).
1.50 Служба бяспекі аэрапорта: Перу (16+).
5.35 Навуковыя глупствы (16+).

ЯСНАе

4.00 Серыял «У чэрвені 41-га» (12+).
5.45 Серыял «Участак лейтэнанта Качуры» (16+).
7.35 «Раніца ЯСНАЯ».
8.40 Серыял «Аперкот для Гітлера» (16+).
10.15 Маст. фільм «Чорны сабака. Папераджальны ўдар» (16+).
12.05 Серыял «Чорнае мора» (16+).
13.55 Маст. фільм «Фартовы» (16+).
15.35 Серыял «Праз прыцэл» (12+).
17.20 Серыял «Пазыўны «Зграя»-2» (16+).
19.00 Футбол. Беларусбанк — чэмпіянат Беларусі. «БАТЭ» (Барысаў) — «Мінск».
21.00 Дак. цыкл «Связисты».
21.25 Маст. фільм «Брат» (16+).
23.05 Дак. фільм «90-я. Урачы-забойцы» (16+).
23.50 Серыял «Крапавы берэт» (12+).
1.25 Серыял «Замах» (16+).
3.00 Серыял «Баявая адзінка» (16+).

У праграме магчымыя змяненні.
Перадрукоўка праграмы забароненая.
[СЦ] – фільм трансліруецца са скрытымі субцітрамі.

Беларусь 1

6.00, 7.20, 8.15 Добрай раніцы, Беларусь!
7.00, 8.00, 9.00, 12.00, 13.00, 15.00, 17.00, 19.00 Навіны.
7.05, 8.05 Навіны эканомікі.
7.10, 8.10, 18.15, 0.35 Зона Х (16+).
9.10 «Здарова здаровым быць!» (6+)
10.00, 11.50, 12.15, 13.05 Меладрама «Помста на дэсерт» (12+).
10.55, 1.10 «Скажынемаўчы».
15.10, 18.00 Навіны рэгіёна.
15.25, 22.20 Серыял «След» (16+).
17.05 Беларуская часінка.
18.30, 19.20 Меладрама «Каханне пераадолее ўсё» (16+).
20.50 «Фактар. BY».
21.00 Панарама.
21.45 Беларуская суперменчына.
21.55 Адзін дзень (12+).
0.20 Сфера інтарэсаў.
0.55 Дзень спорту.

Беларусь 2

6.00 «Уключайся!» (12+)
10.00, 21.05 Тэлебарометр.
10.05, 20.30 «Сляпая». Дак. драма (16+).
10.35, 18.45 Серыял «Сваe» (16+).
12.15 Я з вёскі (12+).
12.45, 21.15 Серыял «Ты мая мама?» (12+)
14.35 Серыял «Фітнес» (16+).
15.35 М/с «Таямніцы Мядовай даліны» (6+).
15.45 М/с «Маша і Мядзведзь» (0+).
15.55 Нічога сабе ньюз (12+).
16.00 «ПІН_КОД» (12+).
16.55 Серыял «Развод» (16+).
17.50 «Чорны спіс» (16+).
21.10 Спартлато 6 з 49, КЕНА.
23.25 «На нажах» (16+).

Беларусь 3

7.00 «Дабраранак».
7.35, 12.30 «Беларуская кухня».
8.00, 13.00, 16.10, 20.30, 23.35 «Навіны культуры».
8.15, 18.35 «Уласік. Цень Сталіна». Маст. фільм (16+).
10.05 «Сэнс жыцця».
10.30, 16.45 «Паляванне на ліс». Маст. фільм (12+).
12.05 «Камертон».
13.15 «Новыя людзі».
13.40, 21.05 «Шукайце жанчыну». Маст. фільм (12+).
16.20 «Народны строй».
18.20 «Памяць зямлі маёй».
20.40 «Калыханка» (0+).
23.45 «Па законах ваеннага часу. Перамога!» Маст. фільм (12+).

Беларусь 5

6.55 Футбол. Футбол. Чэмпіянат Бразіліі. «Атлетыка Паранаэнсэ» — «Амерыка Мінейра».
8.55 Між іншым.
9.15 Футбол. Чэмпіянат Бразіліі. «Крузэйра» — «Бая».
11.15 Як гэта было.
11.50 Хакей. КХЛ. «Амур» (Хабараўск) — ЦСКА (Масква).
14.20 Баскетбол. Адзіная ліга. ЦСКА (Масква) — БК «Мінск».
16.05 Планета спорту.
16.20 Хакей. КХЛ. «Авангард» (Омск) — «Салават Юлаеў» (Уфа). У перапынках — «Спорт-цэнтр».
18.50 Хакей для ўсіх.
19.25 «Спорт-цэнтр».
19.35 Футбол. Чэмпіянат Расіі. «Спартак» (Масква) — ФК «Ніжні Ноўгарад».
21.30 Піт-стоп.
21.45 Спартыўныя бальныя танцы.
23.55 Правілы жыцця беларускіх спартсменаў.

АНТ

6.00, 7.15, 8.15 «Наша раніца».
7.00, 8.00, 9.00, 11.00, 13.00, 16.00, 18.00, 20.30 Нашы навіны.
7.10, 8.10 «Трывожная кнопка» (16+).
9.10 «Аб'ектыўНа» (16+).
10.10 «Жыць здорава!» (16+)
11.15 «Усё зразумела з Марынай Караман» (16+).
11.25 Фільм «Справа Гастранома № 1» (16+).
12.30, 13.15, 22.30 Фільм «Вяртанне» (16+).
15.00 «Давай пажэнімся!» (16+)
16.20 «Мужчынскае/Жаночае» (16+).
17.20, 18.20 Інфармацыйны канал (16+).
19.00 «Маркаў. Нічога асабістага» (16+).
20.00, 0.40 Час.
21.15 Серыял «Бізон: справа манекеншчыцы» (16+).

СТБ

6.00, 6.40, 7.45, 8.40 «Раніца СТБ».
6.30, 7.30, 8.30, 10.30, 13.30, 16.30, 19.30, 22.30 Навіны «24 гадзіны».
9.00 Дак. праект. Без падману (16+).
10.40 «Варона». Серыял (16+).
11.35 Дак. праект. Армагедон (12+).
13.50 «Дэльфін-2». Серыял (16+).
16.50 «Шэф. Вяртанне». Серыял (16+).
20.15, 23.05 «СТБ-спорт».
20.20 «Сталічныя падрабязнасці».
20.30 «Міншчына».
20.40 «Беларуская суперменчына».
20.50 «Мажор-4». Серыял (16+).
23.20 «Азаронак. Напрамую».
0.50 «Трымайся за аблокі». Серыял (12+).

МІР

5.00, 3.00 Тэлесерыял «Школа выжывання ад адзінокай жанчыны з трыма дзецьмі ва ўмовах крызісу» (12+).
5.05, 10.10 Тэлесерыял «Знахар» (16+).
10.00, 13.00, 16.00, 18.30, 2.30 Навіны.
13.15 «Справы судовыя. Грошы вярніце!» (16+)
14.10, 16.15 «Справы судовыя. Бітва за будучыню» (16+).
15.05 «Справы судовыя. Новыя гісторыі» (16+).
17.35 «Мірнае пагадненне» (16+).
18.50 «Гульня ў кіно» (16+).
21.40 «Назад у будучыню» (16+).
22.30 «Сусветныя гульні розуму» (16+).
23.05 Маст. фільм «Інспектар ДАІ» (16+).
0.30 «Наша кіно. Гісторыя вялікай любові» (16+).
1.00 Маст. фільм «Вясёлыя рабяты».
2.45 [Не]Фантастыка (12+).

РТР—Беларусь

6.05 «Новая раніца».
10.00, 11.30, 14.30, 17.30, 21.00, 23.00 Беларусь. Навіны.
10.05 Тэлесерыял «Таямніцы следства» (12+).
11.00, 14.00, 17.00, 20.00 Весткі.
11.40 «Так! Але...»
12.20 «Пра самае галоўнае» (12+).
13.00 «Кропкі над і» (16+).
14.40 «60 хвілін».
17.40 Серыял «Марозава» (16+).
18.45 «Малахаў» (16+).
21.45, 23.15 Тэлесерыял «Люстэрка хлусні» (16+).
23.50 «Вечар з Уладзімірам Салаўёвым» (12+).

НТБ—Беларусь

6.05 «Астрапрагноз».
6.10, 7.00, 8.20, 13.20, 22.45, 23.30 Сёння. Галоўнае.
6.15 «Здарова здаровым быць!» (6+)
7.20 Гісторыі выратавання (12+).
7.50 Беларусь стваральная (12+).
8.00, 10.00, 13.00, 16.00, 19.00 Сёння.
8.30, 21.25 «НЗ.by».
8.50 Сфера інтарэсаў.
9.10 Баявік «Марскія д'яблы. Смерч» (16+).
10.35 Таямніцы следства (12+).
11.00 Баявік «Унутранае расследаванне» (16+).
13.25 Надзвычайнае здарэнне.
13.55 «За гранню» (16+).
14.55 «ДНК» (16+).
16.40, 20.00 Галоўнае. Сёння.
16.55 Серыял «Пёс» (16+).
20.15, 21.45 Серыял «Хуткая дапамога» (16+).
22.50, 23.45 Серыял «Балабон» (16+).

8 канал

7.00, 21.15 «Надвор'е».
7.05 Мультпарад.
7.30 «Прыколы 13-й школы» (6+).
7.35 «Высокі бландзін у чорным чаравіку» (12+).
9.05 «Дакументальны экран». «Імператар».
10.00 «Любімае кіно».
11.40 Серыял «Дрэва з глыбокімі каранямі» (16+).
12.45 Серыял «Яна напісала забойства» (12+).
13.35 Камедыя «Часова недаступны» (12+).
15.20 Трылер «Пастка» (16+).
17.20, 18.55 «Надвор'е» + «Эрана».
17.25 Драма «Вікторыя» (16+).
19.00 Драма «Шасцідзясятыя» (16+).
20.50 «Вечарніца» (0+).
21.00 «Асалам алейкум, Беларусь!»
21.10 «Урокі Лазуркіна».
21.25 Драма «Кітайская шкатулка» (16+).
1.25 Баявік «Мідуэй» (16+).

Культура

6.30, 7.00, 7.30, 10.00, 12.30, 17.00, 19.30 Навіны культуры.
6.35 «Пешшу...»
7.05 Легенды сусветнага кіно.
7.35, 15.00 Прыступкі цывілізацыі.
8.20 «Жыццё і лёс».
8.45 «Сонечны вецер». Маст. фільм.
10.15 «Назіральнік».
11.10, 0.55 ХХ стагоддзе.
12.15 Адліга.
12.45 Навіны. Падрабязна.
13.00 «Абсалютны слых».
13.40 «Дачушка». Маст. фільм.
14.55, 21.30 «Тры хвіліны цішыні».
15.50 «Забытае рамяство». Дак. серыял.
16.05 «2 Вернік 2».
17.15 Мая любоў — Расія!
17.45, 2.00 Майстры сусветнай канцэртнай сцэны.
18.35 «Месяц».
19.45 «Галоўная роля».
20.05 Адкрытая кніга.
20.30 «Добрай ночы, малыя!»
20.50 «Энігма».
21.35 Вечары ў Камергерскім.
22.40 Спектакль «Кабала святош».

Настальгія

6.00 «Быў час» (16+).
6.55, 8.40, 9.40, 11.30, 15.40, 17.30, 21.40, 23.25, 0.55, 2.35, 3.40, 5.35 Музычная настальгія (12+).
7.10 Маст. фільм «Вазьмі мяне з сабой на бейсбол» (16+).
9.00, 15.00, 21.00, 3.00 «Мінулы час» (12+).
10.00, 16.00, 22.00, 4.00 «Народжаныя ў СССР» (12+).
11.00, 17.00, 23.00, 5.00 «Блефклуб» (16+).
12.00 «Спяем, сябры!» (12+)
12.55 Маст. фільм «Шумны горад» (16+).

18.00 «Сто пытанняў да дарослага» (16+).
18.45 «Каралі эпізоду» (16+).
19.25 Маст. фільм «Двухаблічная жанчына» (16+).
0.00 «СевАлогія» (18+).
1.15 Маст. фільм «Алі-Баба і 40 разбойнікаў» (16+).

EuroSport 1

4.00, 8.00, 11.30 Снукер (6+).
6.00, 9.30, 22.30, 23.30 Трэйл (0+).
13.30, 15.00, 17.00, 19.00, 2.30 Веласпорт (6+).
21.00 Трыятлон (6+).
22.00 Маўнцінбайк (6+).
1.00 Веласпорт-трэк (6+).

Кінакамедыя

1.00 «Астэрыкс і Абелікс: місія «Клеапатра» (12+).
3.35 «Шпіён, які мяне кінуў» (16+).
5.40 «Салон прыгажосці» (16+).
7.40 «Вялікі куш» (16+).
9.35 «Астэрыкс і Абелікс супраць Цэзара» (12+).
11.40 «У джазе толькі дзяўчаты» (12+).

14.00 «Без тармазоў» (16+).
15.40 «Я худзею» (16+).
17.35 «Джэнтльмены, удачы!» (12+)
19.30 «Высокі бландзін у чорным чаравіку» (12+).
21.10 «Вяртанне высокага бландзіна» (12+).
22.40 «Пенелопа» (12+).

ТБ3

6.00 Калекцыя «Беларусьфільма» (12+).
9.05 «Стараць» (16+).
10.05, 16.10 «Любоўная магія» (16+).
11.05 «Паглядзім» (12+).
11.35, 17.10 «Цудоўнае стагоддзе» (16+).
13.15, 18.55, 3.10 «Сляпая» (16+).
14.40, 20.20, 3.40 «Варажбітка» (16+).
21.50 «Правінцыйны дэтэктыў» (16+).
23.30 «Дакументаліст. Паляўнічы на прывідаў» (16+).
0.25 «Дзённік экстрасэнса» (16+).
1.20 «Паветраная турма» (16+).
4.30 «Суд ідзе». Дак. серыял (16+).

ТБ1000

6.20 Кунг-фу Панда-3 (6+).
8.05 Як прыручыць дракона (12+).
9.50 Тэрмінатар-2: Судны дзень (16+).

12.45 Тэрмінатар-3: Паўстанне машын (16+).
14.50 Тэрмінатар: Няхай прыйдзе выратавальнік (16+).
17.00, 17.55 Правасуддзе (16+).
18.55 Восень у Нью-Ёрку (12+).
20.55 Цяпер самы час (16+).
22.55 Памятай мяне (16+).
1.05 Служанка (16+).
3.25 Хаціна (16+).

ТБ1000 Рускае кіно

5.30 Пін-код (6+).
6.20 Фіксікі (6+).
7.00 Смяшарыкі (6+).
7.35 Нерэальнае каханне (12+).
9.05 Асфальтавае сонца (12+).
10.40 Светлячок (12+).
12.15 Аднойчы (16+).
14.05 Дванаццаць (16+).
17.00, 17.55 Ганна-дэтэктыў (16+).
18.50 Тата (12+).
20.40 Благаслаўце жанчыну (12+).
22.50 Ехалі два шафёры (12+).
0.15 Вышэй за неба (16+).
1.55 Пра што маўчаць дзяўчаты (12+).
3.15 Нерэальнае каханне (12+).
4.35 38 папугаяў (6+).
4.45 Бабуля Удава (6+).
4.50 Як лячыць Удава (6+).
5.00 Куды ідзе Сланяня (6+).
5.10 Прывітанне Мартышцы (6+).
5.20 Вялікае закрыццё (6+).

National Geographic

6.00, 6.45, 7.40, 8.25, 9.15, 10.00 Мегазлом (16+).
10.50, 11.40, 0.00, 0.50 Асушыць акіян (16+).
12.30, 13.15, 14.05, 14.50, 17.55, 18.40, 19.30, 20.15 Пагранічная ахова Іспаніі (16+).
15.35, 16.20, 17.05, 3.15, 4.00, 4.45 Расследаванні авіякатастроф (16+).
21.00, 21.45, 22.30 Наркабароны: захоп (16+).
23.15 Злавіць кантрабандыста (16+).
1.40 Служба бяспекі аэрапорта: Перу (16+).
5.35 Навуковыя глупствы (16+).

ЯСНАе

4.40 Серыял «Маёр Ветраў» (12+).
6.30 Серыял «Участак лейтэнанта Качуры» (16+).
8.20 «Ясна аб футболе».
8.50 Серыял «Алёша» (16+).
10.30 Серыял «Афіцэры» (12+).

12.15 Серыял «Чорнае мора» (16+).
14.05 Маст. фільм «Лета 1941» (16+).
16.00 Серыял «Сякера» (16+).
17.35 Серыял «Пазыўны «Зграя»-2» (16+).
19.15 Серыял «Сляпы» (16+).
21.00 «У адкрытым доступе».
21.30 Маст. фільм «Брат-2» (16+).
23.40 Маст. фільм «Апошні бранявоезд» (16+).
1.50 Серыял «Замах» (16+).
3.20 Серыял «Баявая адзінка» (16+).

У праграме магчымыя змяненні. Перадрукоўка праграмы забароненая.
[СЦ] – фільм трансліруецца са скрытымі субцітрамі.

ПРА РАМАНТЫКУ, РЫБАЛКУ, ЛЮДЗЕЙ І НОРАВЫ

А чаму б і не?

«Шчыра падзяляю пазіцыю многіх фізіёлагаў, якія лічаць, што пракручванне прыемных альбо цікавых момантаў з перажытага ставіць нейроны ў правільныя пазітыўныя камбінацыі, якія іх (нейроны) амаладжваюць. А калі гэтыя моманты яшчэ і па-добраму апісваць, думаю, працэс амаладжэння ідзе ўдвая хутчэй».

Рызыкнём дадаць ад сябе, што не толькі ў тых, хто піша, але і ў тых, хто потым чытае... Ды скажам, што першай цытатай была прадмоўка дыпламата Алега Іванова да АДНОЙ з праўдзівых гісторый.

А ўсяго іх, баек-бываліц, як адчуваецца, лічыць не злічыць! Бо аўтар — начальнік упраўлення Расіі Міністэрства замежных спраў Рэспублікі Беларусь — дзе толькі не працаваў, не быў, не жыў, не збіраў грыбоў і не рыбачыў: Вялікабрытанія, Швейцарыя, ЗША, Японія, Расія, Таджыкістан, Афганістан... (Гл. інтэрв'ю «А дома ўсё-ткі лепш...» «Звязда», 2.09 гэтага года.) Зразумела: такому чалавеку ёсць што расказаць, напісаць і нават выдаць!.. Мо пад сотню сваіх праўдзівых гісторый, нягледзячы на занятасць, Алег Мікалаевіч «сабраў» у досыць сімпатычную кніжку «Пра рамантыку, рыбалку, людзей і норавы» (Мінск, Выдавецкі дом «Звязда», 2023). А таму газеце — ну згадзіцеся — проста грэх не скарыстацца, як той казаў, «службовым становішчам» і што-нішто «не пазычыць» (са згоды аўтара) для любімай звяздоўскай рубрыкі. Такім чынам, чытаем, усміхаемся і... маладзеем!

СЕТКА І ДЗЕДКА

Аднойчы стракатай студэнцкай кампаніяй мы выбраліся на адну з бярэзінскіх праток. Рыбацкага рыштунку ў нас было да халеры, а ўсвядомлены рыбак — я адзін. Значыць, накарміць кампанію рыбай на фоне прэферансу ну ніяк не атрымаецца.

Адзін з карцёжнікаў выказаў жаданне пахадзіць са спінінгам, тут жа атрымаў яго — разам з кароткім інструктажам, старой (якой не шкода) лыжкай-блясной — і рушыў да вады.

Вярнуўся недзе праз гадзіну, прычым такі шчаслівы! Ну яшчэ б — на лазовым прутку нанізаны акунькі, плоткі, краснапёркі... Мы да яго:

— Каліся, адкуль столькі рыбы?

Хлопец спачатку аднекваўся, але ж потым павёў на месца, паказаў і нават расказаў, што блясной зачапіў сетку і, вядома ж, разумеючы, што яна не наша, не вытрымаў — раздзеўся, выцягнуў на бераг і сабраў рыбу.

Што заставалася рабіць, — пачысцілі, наварылі юшкі.

Толькі селі есці, бачым — у наш бок на абшарпанай пласкадонцы падграбае вельмі хмуры мужык. Пытае:

— П'янствуеце, значыць? Пад юшку?!

— Так... А што — сетка твая была?

— Ну...

— Дык ты ўжо, — просім, — не злуй. Мы выпадкова яе зачапілі...

Вінаватыя, запрашаем дзядка да вогнішча, наліваем гарэлкі і міску юшкі.

Стары частуецца, на вачах дабрэе, пытаецца:

— А кручкі ў вас ё?

— Ды не пытанне! Бяры — і гэтых парачку, і вось гэтых...

Дзед з зайздрасцю глядзіць на нашы рыбацкія скарбы ў каробачках, бярэ сабе трохі кручкоў, кажа:

— Добрыя вы хлопцы! Шкада, што чужую сетку паднялі... Пайду пагляджу сваю.

ПЕРШЫ «КІДОК»

...Восенню 1994 года ў Парыжы праводзілася пасяджэнне камітэта «ЮНЕСКА — Чарнобыль». Адным са спонсараў гэтай праграмы выступаў вядомы мадэльер П'ер Кардэн. Ён жа запрасіў удзельнікаў у свой рэстаран «Максім», і вячэра там атрымалася на славу! Мэтр абышоў усе столікі...

Калі падсеў за наш, я расказаў, што з яго прадукцыяй мінчане добра знаёмыя, што побач з маім домам працуе фірменная крама. Спадар Кардэн папытаўся, колькі ж там каштуе касцюм. Я адказаў: каля двухсот амерыканскіх долараў. На што мэтр толькі рассмяяўся: маўляў, у магазінах яго фірмы адна бірка каштуе сто пяцьдзясят. Значыць, на ўсё астатняе застаецца пяцьдзясят... То-бок прадукцыя выраблена ў паважаным Кітаі. У яго там некалькі заводаў, але ж вы лепш бярыце арыгінальныя касцюмы, тыя, што ад тысячы...

— Ну, як жа, як! — кажу яму. — Абавязкова!

А напярэдадні я быў ля Эйфелевай вежы, зрабіў там некалькі здымкаў з начной падсветкай. Спытаў, ці не напіша мэтр колькі слоў свайму прыхільніку? Кардэн: ды лёгка, маўляў, і размашыстым почыркам спісвае ўвесь адваротны бок здымка словамі, накшталт «рады сустрэчы», «жадаю спадару такому-та поспехаў», «здароўя і шчасця ў асабістым жыцці»...

Прыязджаю дадому, пытаюся ў жонкі, ці ведае яна, што жыве з прыяцелем самога Кардэна?!

Ды і пазней на гэтым, на жаль, не спыняюся: тыдняў праз колькі, у нядзелю ў нас збіраюцца сябры, і я зноўку, як бы між іншым: хацелі, маўляў, схадзіць туды і туды, але ж не атрымалася — вячэраў з Кардэнам. А вось, дарэчы, і яго аўтограф.

Опа... Гляджу і вачам не веру: замест паслання — размытыя пісягі. Народ смяецца...

Злы, як чорт, у панядзелак званку тэлефаную ў ЮНЕСКА каардынатару згаданай праграмы, пытаю ў яго, што за фігня — знікла пасланне Кардэна!

Ён мне:

— Алек, а як ты думаў? Гэта ж не галівудская зорка, а вялікі чалавек. Такія людзі заўсёды пішуць пасланні адмысловымі чарніламі — хапае тыдні на два, бо ці мала як ты выраша ім скарыстацца.

...Я ніколі не займаўся бізнесам, і што такое «кінуць» адчуў упершыню.

Пры гэтым партнёр Кардэна, як я разумею, быў цалкам перакананы, што ўсе ўдзельнікі мерапрыемства засталіся рады і ўсім задаволены.

МЫТНЯ ВЕНІКАЎ НЕ ВЯЖА

...Калі ў Нью-Ёрку нечага славянскага няма, то на Брайтане будзе. Але ж людскіх венікаў для лазні няма і там. Нашы людзі, прызначыўшы адказнага, везлі іх з радзімы скрынкамі, на ўсю кампанію, на год наперад. Так было аж 11 верасня 2001, да тэракта, пасля якога мытня ў аэрапортах ці не ўзяла «павышаныя абавязацельствы» ў прaяўленні пільнасці.

Дык вось вязе наш чалавек чарговую скрынку з венікамі. Надгляд па сканеры — нарад паліцыі і павязалі. «Што за наркату вязём?» — «Ды якая нарката? Венічкі для лазні — з дубіка, з бярозкі, каб сябе, значыць, па грудзях, па спінцы...»

А зараз прыкіньце, як вось гэта патлумачыць патомку афрыканскіх рабоў альбо ацтэкаў?

Ды ніяк: венікі забралі на даследаванне. Чалавеку сказалі чакаць. Колькі? Пакуль не прызнаецца...

Адпусцілі за поўнач.

Скрынку з венікамі на хатні адрас прывезлі дні праз тры.

Дэтэктыў на развітанне спытаў, у чым жа фішка.

Наш чалавек унёс яснасць:

— Разумееце, калі такім вось венічкам ды адхадзіць па спінцы...

— Садо-мазо?

— Ды не, гэта ў нас такая спапрацэдура... А як пасля яе заходзіць гарэлачка... (Сцябацца з дэтэктывамі не рэкамендуецца, але ж не мы пачыналі першымі?)

...Мяркую, што з гэтага выпадку павінен быў складацца рапарт, але нават не ўяўляю, што там напісана пра нашу лазню і яе аксесуары.

ПРЫГОЖАЯ МАЕЧКА

У студзені 1994 года адбыўся візіт у Беларусь прэзідэнта ЗША Біла Клінтана. З ім самім неяк перасякацца не давялося, а вось з камандай яго жонкі — папрацаваў. Яна ў той час узначальвала нацыянальны камітэт па рэформе аховы здароўя, у сувязі з чым і быў арганізаваны яе візіт у адну з мінскіх дзіцячых клінік. Абход аддзялення, гутарка з некім з пацыентаў, дзіцячая самадзейнасць, самавар з абаранкамі ў кабінеце галоўнага ўрача — усё як належыць. Персанал клінікі і матулю абранага пацыента папярэдзілі, каб малое было чысцюткім і акуратна адзетым.

І вось Хілары з камандай прыехалі, ідуць па праграме, вось-вось будуць у палаце... А мне — ну трэба ж было — крышку абагнаць іх, зазірнуць туды яшчэ раз і ўбачыць, што ўсё чын чынам: ля ложка — медсястрычка (прыгажуня і сама дабрыня!), пасцель у поўным парадку, дзіця, як выглядае, таксама (коўдрачка да падбародка)... Ды яшчэ і хваліцца:

— Мама на «Дынама» (тады стадыён адной вялізнай барахолкай быў) паўдня мне майку шукала. Прыгожая, з англійскімі словамі пра Амерыку.

— А пакажы, — прашу.

Дзіця коўдрачку з сябе і...

Мама дарагая! На зялёнай майцы — рознакаляровае: «Yankee...» Ну, вы зразумелі. Шок. А галоўнае, што мяняць нешта ПОЗНА!

— Хуценька здымай, надзявай задам наперад, — камандую дзіцяці. — І з ложка не ўставай... Ні ў якім разе!

— Ой, ну навошта вы так? — не разумее медсястрычка. — Прыгожая ж маечка...

— Вось толькі Хілары ды іжэ з ёй, наўрад ці ацэняць.

Кажу так, выскокваю з палаты ў калідор, а там ужо і дэлегацыя — лёгкая на памоўцы.

— Алекс, ты што расчырванеўся? — пытае адзін з партнёраў. — Усё ж нармальна!

...Дзякаваць богу, і сапраўды: абышлося... Бо недзе праз тыдзень да мяне на работу падкаціла аўто міжнароднай кампаніі экспрэс-дастаўкі, выгрузіла вялізазную каробку — арэлі, набытыя (як сказана ў паперах) у Варшаве, за асабістыя сродкі Хілары Клінтан.

Там жа, пры вялізнай каробцы для клінікі, была і для мяне — маленькая, накшталт медалькі.

Трэба разумець, што маечку нехта з амерыканцаў усё ж разгледзеў.

Пераклад з рускай мовы (трошкі вольны) Валянціны ДОЎНАР.

Ад яе ж заўсёдная: *«Пішыце! У тым ліку — пра рамантыку, рыбалку, людзей і норавы...»*

Неасабісты суб'ектыў

Салодкі кастрычнік

Як жыццё ператвараецца ў тэхналагічны працэс

У мінулую суботу на вясковай вуліцы было нешта незвычайнае і дагэтуль нябачанае — на ёй, пачынаючы ад паказальніка з назвай, выстраілася цэлая чарга вялікіх фур. Аб'язджаючы гэту працэсію, мы думалі-гадалі, што ж такое ім у нашай невялікай вёсцы спатрэбілася. Не вытрымалі, спыніліся, спыталі ў аднаго з кіроўцаў. Аказалася, фуры тыя прыехалі ажно са Слуцка, па сыравіну. Усе палеткі вакол вёскі былі засаджаныя цукровымі буракамі, і незадоўга да гэтага мы з цікавасцю назіралі, як іх выбірае і ссыпае ў вялікія кучы адмысловы спрытны камбайн. Цяпер вось настала чарга цукровага камбіната вывозіць сабранае.

Тыя вялізныя самазвалы былі пастаянным гукавым суправаджэннем выхадных. Нават ужо ў ранніх прыцемках яны грукалі кузавамі, натужна гудзелі, пранізліва сігналілі, усё гэта разносіла рэха паміж берагамі невялікай рэчкі. Гэты непрывычны «індустрыяльны» шум не здаваўся надакучлівай какафоніяй, ён хутчэй быў гукамі жыцця, якое, здавалася, ледзь цепліцца ў пакінутым дачнікамі паселішчы.

І яны, гэтыя вялізныя машыны (як і той жоўценькі спрытны камбайн), сталі раптам не толькі сведчаннем прагрэсу ў нашым аграпрамысловым комплексе, але яшчэ і пацвярджэннем гэтага вечнага як свет, але для кожнага — асабістага адкрыцця: «Час бяжыць, мы не маладзеем». Бо вось жа, здаецца, зусім нядаўна — нават тыя самыя чырвоныя клёны на ўзлеску зусім не змяніліся, вышэйшымі ні на каліва не сталі — тыя ж буракі, кожны на сваёй дзялцы, цэрабілі рукамі, кідаючы іх у кучу, а пасля, зноў жа ўручную, грузячы на трактар...

У ВОГУЛЕ, саўгасныя буракі і лён былі неад'емнай штогадовай часткай вясковага жыцця. Праўда, лён сеялі ў навакольні не заўсёды, а вось зялёныя шнурочкі буракоў з'яўляліся на полі ці бліжэй ад вёскі, ці крыху далей кожную вясну. Па даўжыні засеянага імі ўчастка вяскоўцы гадалі, па колькі градак сёлета будуць дзяліць. Яснасць уносіў дзесьці ў канцы мая саўгасны брыгадзір — ён прыязджаў на поле з бярэмем свежаабгабляваных жоўтых калкоў, пісаў на іх хімічным алоўкам прозвішчы жыхароў вёскі, якія мелі карову, і адмерваў кожнаму па некалькі градак, утыкаючы адпаведны калок на пачатку надзела. Работнікам саўгаса, асабліва тым, якія значыліся паляводамі, дзялкі выпадалі самыя большыя. У астатніх, нават тых, хто ў саўгасе не працаваў або быў ужо на пенсіі, шанцаў «саскочыць» амаль не было — ад таго, ці ўзяў ты надзел буракоў, залежала, ці атрымаеш ты надзел травы, каб нарыхтаваць на карову сена. Да таго ж, і з буракоў належала атрымаць пасля «працэнты», таму, крыху паабураўшыся, што шмат градак, усё роўна ўсе цэлымі сем'ямі ішлі на поле і палолі тыя няшчасныя буракі.

«Задавальненне» гэта было, трэба сказаць, яшчэ тое. Чамусьці разам з караняплодамі заўсёды найбольш актыўна рос пырнік, самае непрыемнае пустазелле, якое сваімі белымі каранямі сядзіць глыбока ў зямлі і адрастае ледзь не на наступны дзень пасля прапалкі. Барозны паміж радамі таксама даводзілася палоць. Аднойчы хтосьці з вясковых мужыкоў прывёз аднекуль ноу-хау — невялікі спецыяльны плужок, якім можна было тыя барозны падрапаць. У яго запрэглі рахманага саўгаснага Буланчыка, якога трэба было весці за аброць па баразне, каб не патаптаў буракі. Буланчык незадаволена матляў галавой, увесь час спрабуючы збочыць-такі на градку, пасля пераходзіў ледзь не на бег, і даводзілася бегчы ўслед за ім, але на той час гэты плужок выглядаў ледзь не адкрыццём у галіне аграпрамысловай навукі.

ПАСЛЯ, ужо ў разгар лета, вёска зноў стаяла, сагнуўшыся, на бураках — іх трэба было яшчэ раз прапалоць і прарваць. У прынцыпе, ніхто асабліва і не сачыў за якасцю, але ўсе стараліся. Не для саўгаса (хаця атрымлівалася, што і для яго), а для сябе: прарваныя маладыя бурачкі забіралі на корм скаціне, а ад таго, які вырасце ўраджай, залежалі ўсё тыя ж «працэнты».

Таму звычайна буракі — жоўта-аранжавыя, кармавыя, або брудна-белыя, цукровыя, пад пільным доглядам гаспадынь выраслі на тых дзялках вялікія — з чалавечую галаву. І выкопваць іх па восені было няцяжка і нават цікава. Малыя заўзята выцягвалі іх з зямлі, гуляючы «ў рэпку», складалі ў кучы. Старэйшыя, узброеныя тоўстымі нажамі, цэрабілі іх, нярэдка нават не здолеўшы паднясць, проста перакачваючы па зямлі. Пасля прыязджаў на поле трактар, і буракі пачыналі кідаць яму на «плашчадку». Трактар з дзялкі кіраваў на вялікія саўгасныя вагі, і там ужо кладаўшчыца, узважыўшы ўраджай, вылічвала, колькі «працэнтаў» з сабранага чалавек можа забраць сабе. Усе былі свае людзі, кладаўшчыца дазваляла выбраць самыя лепшыя і буйныя буракі. Іх грузілі на падводу са «скрыняй» і везлі да сваіх хлявоў. Праехацца наверсе на гэтым сакавітым грузе — для малых была прыгода яшчэ тая. «Працэнты» складвалі ў склепе і пасля зімой імі, нарэзанымі тонкімі скрылікамі, частавалі рагулю. А яшчэ ёй перападаў бурачнік з поля, таму малако ў сярэдзіне кастрычніка было саладзейшае, чым заўсёды...

ПРАЙШЛО нейкіх трыццаць гадоў — і ўсё стала інакш. Людзей замянілі машыны, малако прывозіць аўтакрама, і яно заўсёды аднолькавае на смак. Тое, што было часткай жыцця для многіх, што ўспамінаецца нават праз трыццаць гадоў — цяпер проста тэхналагічная аперацыя ў добра наладжаным вытворчым працэсе... Жыць стала працэсам, але — ці цікавей ці жывей? Пэўна, ведаюць толькі чырвоныя клёны на ўзлеску, якія за гэтыя гады нават ні каліва не падраслі.

Алена ЛЯЎКОВІЧ.

ИЗВЕЩЕНИЕ О ПРОВЕДЕНИИ ПОВТОРНОГО АУКЦИОНА

Государственное предприятие
«Минский областной центр инвестиций и приватизации»
(организатор аукциона)
по поручению открытого акционерного общества
«Передвижная механизированная колонна № 69»
(продавец) проводит открытый аукцион

ПО ПРОДАЖЕ ЗДАНИЯ ПИЛОРАМЫ

(составные части и принадлежности: подвал), **инв. № 623/С-7733 общей площадью 755,2 кв. м, расположенное на земельном участке с кадастровым номером 625682506101000417 площадью 0,9094 га** *(право аренды по 13.12.2121)* **по адресу: Минская область, Узденский район, Озерский с/с, д. Королево, ул. Центральная, 3/9.**

Земельный участок имеет ограничения в использовании: водоохранная зона рек и водоемов, пл. 0,0110 га; зона санитарной охраны источников питьевого водоснабжения централизованных систем питьевого водоснабжения, пл. 0,9094 га.

Начальная цена с НДС (20 %) **– 65 880,00** бел. руб.

Задаток 10 % от начальной цены – **6 588,00** бел. руб.

Цена снижена на 40 %.

Задатки перечисляются на р/с № BY55BPSB30121082600169330000 в ОАО «Сбер Банк», г. Минск, ул. Чкалова, 18/1, БИК BPSBBY2X, УНП 690324015, ОКПО 29250255, государственное предприятие «Минский областной центр инвестиций и приватизации», код платежа – 40901, код категории платежа OTHR.

Договор купли-продажи должен быть подписан в течение 10 (десяти) рабочих дней после проведения аукциона. Оплата объекта производится в течение 30 (тридцати) банковских дней со дня заключения договора купли-продажи, если иное не предусмотрено договором купли-продажи.

Победитель аукциона (единственный участник аукциона) оплачивает вознаграждение за организацию и проведение торгов в размере 5 (пяти) процентов от окончательной цены продажи предмета аукциона, а также возмещает Продавцу затраты на публикацию извещения о проведении торгов.

Порядок проведения аукциона и оформления участия в торгах оговорен в условиях его проведения, размещенных на сайте организатора торгов www.rlt.by. Предыдущие извещения опубликованы в газете «Звязда» от 14.03.2023, 13.05.2023, 10.06.2023, 14.07.2023, 08.08.2023, 07.09.2023.

Аукцион состоится **31.10.2023** в **14.00** по адресу: г. Минск, ул. Чкалова, 5, каб. 324. Заявления на участие и необходимые документы принимаются по **30.10.2023** до **17.00** по указанному адресу.

Тел.: (8017) 516-80-65, 516-80-64, (8029) 102-21-17.
Тел. для осмотра: 8 (029) 393-99-70.

УНН 600000236

ООО «Фрондера» извещает о проведении публичных торгов в форме открытого аукциона по продаже имущества ООО «Мётча Агро»

Лот	Наименование	Начальная цена с учетом НДС 20 %, бел. руб.	Задаток, бел. руб.	Шаг аукциона, бел. руб.
1	**Капитальное строение с инвентарным номером 610/С-13137 (назначение – здание административно-хозяйственное, наименование – контора, общая площадь – 1230,4 кв. м)**	55 380,00	5 538,00	2 769,00
В отношении лота № 1 проводятся первые торги				
Местонахождение лота: Минская обл., Борисовский р-н, Метченский с/с, д. Большая Ухолода, ул. Элькинда Виктора, 18				
Лот № 1 расположен на земельном участке с кадастровым номером 620884802101000733 площадью 0,5361 га, для строительства и обслуживания конторы. Право аренды до 08.01.2073. Имеются ограничения (обременения) на земельные участки, расположенные в охранных зонах электрических сетей, код – 5,2, площадь – 84 га, ограничения (обременения) прав на земельные участки, расположенные на природных территориях, подлежащих специальной охране (в зоне санитарной охраны источников питьевого водоснабжения централизованных систем питьевого водоснабжения), код – 2,7, площадь – 0,5361 га				
Дата и время проведения торгов	**23 ноября 2023 года в 12.00 (регистрация с 11.30 до 11.55) по адресу: г. Минск, ул. Мележа, 1, оф. 1127**			
Срок приема заявлений и внесения суммы задатка	**С 10.00 23 октября 2023 года до 16.00 21 ноября 2023 года**			

Условия для участия в торгах:

1. До подачи заявления необходимо внести задаток на р/с **BY36ALFA3012 2215570040270000**, код банка ALFABY2X, УНП 192789344. Получатель – ООО «Фрондера», назначение платежа: **OTHR 40901.** Задаток для участия в торгах по Лоту «__», ООО «Мётча Агро», проводимых 23.11.2023.
2. Заявление на участие (на каждый лот отдельное) и необходимые документы (соглашение о правах и обязанностях сторон в 2 экземплярах (на каждый лот отдельное), копия платежного поручения о перечислении задатка, копия паспорта (стр. 31–33, действующая прописка); копия свидетельства о государственной регистрации – для ИП и юр. лица; документ, подтверждающий полномочия руководителя или представителя юр. лица, копия Устава – для юр. лица) принимаются в рабочие дни с 10.00 до 18.00 по адресу: г. Минск, ул. Мележа, 1, оф. 1127. Документы могут подаваться посредством направления почтой (220113, г. Минск, а/я 524) или личной подачи. Заявления, поступившие после установленного срока, не рассматриваются. Сроком поступления заявления является дата и время получения организатором торгов оригинала заявления на участие в аукционе и полного пакета прилагаемых документов (в случае направления почтой – дата и время поступления документов на абонентский ящик организатора торгов). По вопросу подготовки необходимых документов для участия в аукционе обращаться по телефонам: +375293082897, +375293058650.
3. К участию в торгах допускаются лица, подавшие организатору торгов в указанный в извещении о проведении торгов срок заявление с приложением необходимых документов и зарегистрированные в журнале регистрации на участие в торгах. Победителем аукциона признается участник, предложивший в ходе торгов наивысшую цену. Результаты торгов оформляются протоколом в день проведения торгов.
4. В случае если аукцион признан несостоявшимся в силу того, что заявление на участие в нем подано только одним участником или для участия в нем явился только один участник, при согласии этого участника приобрести предмет торгов по начальной цене, увеличенной на 5 %, комиссия в день проведения аукциона оформляет протокол о продаже предмета торгов этому участнику аукциона.
5. Победитель аукциона (Претендент на покупку) обязан возместить Организатору аукциона стоимость затрат на организацию и проведение открытого аукциона (вознаграждение аукциониста и затраты по размещению публикации в газете) на основании счета-фактуры и акта в течение 5 (пяти) календарных дней со дня проведения аукциона. **Вознаграждение аукциониста – 7 % от конечной цены предмета торгов.**
Победитель аукциона (Претендент на покупку) должен подписать с Продавцом договор купли-продажи предмета торгов после возмещения затрат на организацию и проведение аукциона в течение 10 (десяти) календарных дней с момента подписания протокола о результатах торгов. Оплата приобретенного предмета торгов должна быть произведена в полном объеме не позднее 15 (пятнадцати) календарных дней со дня проведения торгов.
6. Подробнее с правилами проведения торгов можно ознакомиться в разделе «Ликвидация» на сайте https://orgtorg.by/info.
7. Все желающие могут предварительно ознакомиться с предметом торгов. Контактное лицо для осмотра предмета торгов – **Андрей, +375293042560.**
8. Организация и проведение аукциона осуществляется на основании норм Положения «О порядке продажи имущества ликвидируемого юридического лица с публичных торгов», утвержденного постановлением Совета Министров Республики Беларусь от 08.01.2013 № 16.
9. Государственная регистрация (удостоверение) договора купли-продажи недвижимого имущества и возникающих на его основании прав осуществляется Покупателем самостоятельно и за свой счет.

Информация о продавце	**ООО «Мётча Агро» в лице ликвидатора – ООО «Партнёр-Консультант», тел.: +375293110464, 80173958917 (Минская обл., Борисовский р-н, Метченский с/с, д. Старая Метча, ул. Почтовая, д. 1, УНП 190564818)**
Организатор аукциона	**ООО «Фрондера», 220113, г. Минск, ул. Мележа, 1, оф. 1127, ☎ тел. 8 (029) 308 28 97 • e-mail: info.torgi@orgtorg.by • сайт https://orgtorg.by • telegram https://t.me/orgtorg**

ИЗВЕЩЕНИЕ О ПРОВЕДЕНИИ ПОВТОРНОГО ОТКРЫТОГО АУКЦИОНА ПО ПРОДАЖЕ ПРАВА ЗАКЛЮЧЕНИЯ ДОГОВОРА АРЕНДЫ

Аукцион состоится 31.10.2023 в 11.00
по адресу: 220049, г. Минск, ул. Севастопольская, 121, каб. 213 (студия)

Организатор – Филиал «Междугородная связь» РУП «Белтелеком», находящийся по адресу: 220049, г. Минск, ул. Севастопольская, 121. **Шаг аукциона** – 5 %, **срок аренды** – не менее 3 лет.
Цель использования – производственные цели (за исключением вредных производств), размещение офиса, складского помещения, для оказания услуг.
Документы на участие в аукционе принимаются с 20.10.2023 по 30.10.2023 (с 9.00 до 12.15, с 13.00 до16.00 по рабочим дням) по адресу: г. Минск, ул. Севастопольская, 121, каб. 407.

№ лота	Площадь, предлагаемая в аренду, кв. м	Начальная цена, руб.	Размер задатка, руб.	Коэффициент по п. 8.2. Положения Указа Президента Республики Беларусь от 29.03.2012 № 150	Характеристика
Брестская обл., г. Барановичи, ул. Комсомольская, 65 помещения на 1-м и 2-м этажах капитального строения (техническое здание) площадью **371,1 кв. м**					Помещения находятся на 1-м и 2-м этажах двухэтажного кирпичного здания, расположенного в центре г. Барановичи, в 250 м от автобусной остановки городского транспорта, в 3 км от железнодорожной станции. К зданию имеются удобные подъездные пути. В помещениях есть естественное освещение (за исключением помещений площадью 94,1 кв. м, 3,2 кв. м, 10,9 кв. м, 1,9 кв. м на первом этаже, площадью 2,0 кв. м на втором этаже). В здании имеется центральное отопление, электроснабжение, водоснабжение и канализация, здание телефонизировано. На первом этаже вход в помещения площадью 94,1 кв. м и 19,3 кв. м осуществляется через проходное помещение площадью 72,2 кв. м. На первом этаже вход в помещение площадью 3,2 кв. м осуществляется через помещение площадью 40,4 кв. м. Помещение площадью 25,8 кв. м имеет отдельный вход со двора. На втором этаже вход в помещение площадью 2,0 кв. м осуществляется через помещение площадью 16,6 кв. м. Помещение на втором этаже площадью 16,3 кв. м является проходным для помещений площадью 20,9 кв. м и 13,5 кв. м. Здание является историко-культурной ценностью 3-й категории, внесено в государственный список историко-культурных ценностей в соответствии с постановлением Совета Министров Республики Беларусь от 14.07.2007 № 578
№ 1	**185,6 (19,3; 72,2; 94,1)**	784,16	784,16	1,5	
№ 2	**25,8**	109,01	109,01	1,5	
№ 3	**35,9 (23,1; 10,9; 1,9)**	151,68	151,68	1,5	
№ 4	**43,6 (3,2; 40,4)**	184,21	184,21	1,5	
№ 5	**50,7 (16,3; 13,5; 20,9)**	214,21	214,21	1,5	
№ 6	**18,6 (16,6; 2,0)**	78,59	78,59	1,5	
№ 7	**10,9**	46,05	46,05	2,5	

Порядок оформления участия в аукционе, а также порядок проведения аукциона определены Положением о порядке проведения аукционов по продаже права заключения договоров аренды капитальных строений (зданий, сооружений), изолированных помещений, машино-мест, их частей, находящихся в государственной собственности, утвержденным постановлением Совета Министров Республики Беларусь от 08.08.2009 № 1049 (далее – Положение).

Для участия в аукционе участник в срок, установленный для приема документов на участие в аукционе:

- уплачивает задаток на р/с BY09AKBB30123654600125500000 в ОАО «АСБ Беларусбанк», БИК AKBBBY2X, УНП 100185356, филиал «Междугородная связь» РУП «Белтелеком»;
- подает заявление на участие в аукционе с приложением документов;
- заключает соглашение о правах и обязанностях сторон в процессе подготовки и проведения аукциона;

Прилагаемые к заявлению на участие в аукционе документы:

- документ, подтверждающий внесение суммы задатка;
- копия документа, подтверждающего государственную регистрацию юридического лица или индивидуального предпринимателя, без нотариального засвидетельствования – для юридических лиц или индивидуальных предпринимателей Республики Беларусь;
- копии учредительных документов и выписка из торгового реестра страны учреждения (выписка должна быть произведена не ранее шести месяцев до подачи заявления на участие в аукционе) либо иное эквивалентное доказательство юридического статуса в соответствии с законодательством страны учреждения – для иностранных юридических лиц.
- физическое лицо, в том числе индивидуальный предприниматель, желающие участвовать в аукционе, предъявляют документ, удостоверяющий личность;
- представитель лица, желающего участвовать в аукционе, предъявляет:
  • документ, удостоверяющий личность;
  • доверенность, за исключением случаев, когда юридическое лицо представляет его руководитель;
  • документ, подтверждающий полномочия руководителя юридического лица (приказ о назначении на должность руководителя, или заверенную выписку из решения общего собрания, правления либо иного органа управления юридического лица в соответствии с учредительными документами, или трудовой договор (контракт), или соответствующий гражданско-правовой договор, или иные документы, подтверждающие полномочия), – если юридическое лицо представляет его руководитель.

Прилагаемые документы, составленные на иностранном языке, должны представляться (предъявляться) с переводом на белорусский или русский язык (верность перевода или подлинность подписи переводчика должны быть засвидетельствованы нотариально).

Организатор аукциона после опубликования извещения о его проведении вправе в любое время, но не позднее чем за 3 дня до даты проведения аукциона, указанной в извещении о проведении аукциона, отказаться от проведения аукциона, о чем организатор аукциона обязан уведомить лиц, подавших заявление на участие в нем. Сообщение об отказе от проведения аукциона публикуется на официальном сайте Государственного комитета по имуществу, на котором было опубликовано извещение. Организатор аукциона не предоставляет рассрочку оплаты объекта аукциона. Цена продажи предмета аукциона не засчитывается в арендную плату, подлежащую к уплате в соответствии с законодательством.

Победителем аукциона признается участник, предложивший наивысшую цену за предмет аукциона. Лицом, приравненным к победителю аукциона, считается единственный участник аукциона, давший согласие на покупку предмета аукциона по начальной цене, увеличенной на 5 процентов.

Победитель аукциона (лицо, приравненное к победителю аукциона) **обязан:**

1) в течение 3 рабочих дней со дня проведения аукциона в установленном порядке перечислить на расчетный счет арендодателя сумму, за которую продан предмет аукциона, за вычетом внесенной им суммы задатка; 2) в течение 3 рабочих дней со дня проведения аукциона возместить организатору аукциона затраты на его организацию и проведение, в том числе расходы, связанные с изготовлением и представлением участникам документации, необходимой для его проведения. Информация о затратах на организацию и проведение аукциона, порядке и сроках их возмещения доводится до сведения участников перед началом аукциона под роспись; 3) в течение 10 рабочих дней со дня подписания протокола аукциона заключить договор аренды.

В случае отказа или уклонения Участника аукциона, ставшего победителем (единственным участником аукциона), от выполнения обязанностей, указанных в п. 30 Положения, внесенный им задаток не возвращается; уплачивается штраф в размере затрат на организацию и проведение аукциона. Если два и более участника аукциона согласились с объявленной аукционистом ценой, но ни один из них не согласился со следующей объявленной им ценой и после предложения аукциониста объявить свою цену, которая должна быть выше последней цены, с которой согласились участники аукциона, ни один из этих участников не предложил свою цену, в результате чего аукцион признан нерезультативным, эти участники уплачивают штраф в соответствии с соглашением.

Извещение о проведении повторного открытого аукциона по продаже права заключения договора аренды опубликовано на сайте Государственного комитета по имуществу Республики Беларусь https://au.nca.by и http://www.gki.gov.by

Телефоны для справок:
(017) 2692034, 2692192, 2692139, факс (017) 2692003

Центр Промышленной Оценки

• ОРГАНИЗАЦИЯ АУКЦИОНОВ • ОЦЕНКА ВСЕХ ВИДОВ ИМУЩЕСТВА

Извещение о проведении повторных электронных торгов в форме открытого аукциона

Организатор электронных торгов	ЗАО «Центр промышленной оценки», г. Минск, ул. Мележа, 5/2, пом. 1607. УНП 191021390. Сайт в интернете: www.cpo.by
Продавец	ОАО «Газпром трансгаз Беларусь», г. Минск, ул. Некрасова, 9. УНП 100219778
Оператор ЭТП	ООО «ИПМ-Консалт оценка», г. Минск, ул. Мележа, 5/2, пом. 1703, оф. 5 (**www.ipmtorgi.by)**

Предмет электронных торгов: транспортное средство, бывшее в употреблении

Предмет электронных торгов: транспортные средства с пробегом

№ лота	Наименование	Начальная цена с НДС, бел. руб.
1	**Легковой внедорожник-универсал УАЗ 3163-344 Патриот**, 3939ЕВ-2, 2011 г. в. Месторасположение: Витебская область, д. Селище	**14 880,00**
2	**Легковой внедорожник-универсал УАЗ 3163-349-03**, 8905КТ-1, 2014 г. в. Месторасположение: Брестская область, г. Кобрин, ул. Дзержинского, 135	**12 000,00**

С подробной информацией по предмету электронных торгов можно ознакомиться на сайте организатора электронных торгов: www.cpo.by

Задаток 10 % от начальной цены предмета электронных торгов перечисляется на р/с BYN BY47 BELB 3012 0028 5000 3022 6000 в ОАО Банк БелВЭБ (г. Минск), БИК BELBBY2X, УНП 191021390, получатель платежа – ЗАО «Центр промышленной оценки»

Срок подписания договора купли-продажи	**10 (десять)** рабочих дней после электронных торгов

Условия оплаты предмета электронных торгов

Если между продавцом и покупателем (победитель электронных торгов либо единственный участник электронных торгов, согласившийся приобрести предмет электронных торгов по начальной цене, увеличенной на 5 %) в течение срока, установленного для подписания договора купли-продажи, не достигнута договоренность по срокам и о порядке оплаты предмета электронных торгов, такая оплата должна быть произведена в течение **30 (тридцати) календарных дней** после заключения договора купли-продажи

Электронные торги проводятся в соответствии с регламентом электронной торговой площадки «ИПМ-Торги», размещенным по адресу: www.ipmtorgi.by

Победитель электронных торгов либо единственный участник электронных торгов, согласившийся повысить начальную цену предмета электронных торгов на 5 %, обязан возместить организатору торгов затраты на их проведение и оплатить вознаграждение 4 % от цены продажи лота в течение 3 (трех) рабочих дней после проведения электронных торгов

Предыдущее извещение опубликовано в в газете «Звязда» от 29.08.2023

Организатор электронных торгов имеет право снять предмет аукциона с электронных торгов в любое время до момента определения победителя электронных торгов без объяснения причин снятия

Дата и время начала и окончания электронных торгов	Начало торгов – в 11.00 **31.10.2023.** Окончание торгов – в 12.00 **31.10.2023.** Торги продлеваются на 10 минут с момента подачи ставки, в случае если ставка поступила менее чем за 10 минут до окончания торгов
Дата и время окончания приема заявок	Заявки на участие в электронных торгах принимаются по **30.10.2023** до 17.00 на ЭТП «ИПМ-Торги» по адресу: www.ipmtorgi.by
Контактные данные	**Тел.: +375 17-310-36-37; +375 (29) 154-34-35. E-mail: auction@cpo.by**

Организатор торгов – частное предприятие «ПАКУМ» извещает **о проведении торгов в форме открытого аукциона по продаже имущества ликвидируемого юридического лица – ООО «Лестракинвест»**

Аукцион состоится **22.11.2023 г. в 11.00** по адресу: г. Минск, ул. Смолячкова, 9, каб. 426

№ лота	Наименование лота	Начальная цена лота с НДС 20 %, руб.	Шаг торгов 5 %, руб.	Задаток 5 %, руб.
2	**Комплекс имущества деревообрабатывающего производства, расположенного по адресу: Минская обл., Дзержинский р-н, г. Дзержинск, ул. Фоминых, 9/4**	47 018,40	2 350,92	2 350,92
Продавец	ООО «Лестракинвест», тел. +375291307853			
Организатор торгов	Частное предприятие «ПАКУМ», г. Минск, ул. Смолячкова, 9-426, тел. +375293321936			
Реквизиты для оплаты задатка	Частное предприятие «ПАКУМ», УНП 191274798, р/с BY58BPSB30121044660169330000 в ОАО «БПС-Сбербанк» г. Минска, БИК BPSBBY2X			

Заявки на участие в торгах принимаются организатором торгов по месту проведения торгов в срок до 15.00 21.11.2023 г. Подробная информация о составе лота на сайте **pakum.by.**
Осмотр лота в рабочие дни с 9.00 до 15.00, тел. +375291307853.
Порядок оформления участия в аукционе, порядок его проведения и определения лица, выигравшего аукцион, содержатся в информации о проведении аукциона, опубликованной на сайте организатора аукциона – https://pakum.by

Могилевский филиал РУП «ИНСТИТУТ НЕДВИЖИМОСТИ И ОЦЕНКИ» (Организатор аукциона) извещает о проведении повторного открытого аукциона по продаже имущества, принадлежащего ОАО «Агросервис»

(УНП 700010487, г. Могилев, ул. А. Павлова, 7)

Аукцион состоится **08.11.2023 в 11.00** по адресу: г. Могилев, ул. Первомайская, 77, к. 352 (офис Организатора аукциона)

Лот № 1: **Погрузчик универсальный «Амкодор» 342С4,** 2018 г. в., р/з ТВ-6 7678, зав. №. ABY342C4JJ0002922. Стрела крановая безблочная 342С.54.00.000. Вилы грузовые АДЗ-342С.01.00.000 Начальная цена продажи – 115 776,00 бел. руб. с учетом НДС.

Задаток: 11 577,60 бел. руб. Шаг аукциона: 5 788,80 бел. руб.

Местонахождение лота: г. Могилев, ул. А. Павлова, 7 (контактное лицо для осмотра Сергей Викторович, тел. 8-029-622-67-58). Р/с для перечисления задатков BY85 BAPB 3012 7802 9001 0000 0000 в ОАО «Белагропромбанк» г. Минск, BIC BAPBBY2X. Получатель платежа – РУП «Институт недвижимости и оценки», УНП 190055182. Код платежа 40901. Срок подачи документов – до 12.00 03.11.2023. Срок подписания договора купли-продажи 10 рабочих дней после проведения аукциона. Оплата объекта производится на условиях договора купли-продажи. Победитель аукциона (единственный участник аукциона, согласившийся приобрести предмет торгов по начальной цене, увеличенной на 5 %) возмещает затраты на организацию и проведение аукциона. Порядок и сроки внесения задатков, оформления участия в аукционе, перечень подаваемых документов, порядок проведения аукциона, а также определения лица, выигравшего аукцион, содержатся в информации о проведении аукциона, опубликованной на сайте Организатора аукциона ino.by. **Доп. информацию можно получить по тел. 8029-624-26-25, Mogilev@ino.by**

БЕЛАРУСБАНК

ОАО «АСБ Беларусбанк» объявляет о проведении открытого аукциона по продаже объектов недвижимого имущества методом повышения начальной цены (шаг – 5 %):

№ объекта	Характеристика имущества	Местонахождение имущества	Начальная цена
1	Изолированное помещение № 2 с инвентарным номером 255/D-14824, общей площадью: 281,0 кв. м	Витебская обл., Браславский район, г. Браслав, ул. Октября, 1-2	124 335,72 (Сто двадцать четыре тысячи триста тридцать пять рублей 72 копейки), в т. ч. НДС по ставке 20 % – 20 722,62 (Двадцать тысяч семьсот двадцать два рубля 62 копейки)
2	Изолированное помещение № 3 с инвентарным номером 255/D-14825, общей площадью: 172,9 кв. м	Витебская обл., Браславский район, г. Браслав, ул. Октября, 1-3	72 370,86 (Семьдесят две тысячи триста семьдесят рублей 86 копеек), в т. ч. НДС по ставке 20 % – 12 061,81 (Двенадцать тысяч шестьдесят один рубль 81 копейка)

Организатор торгов в форме открытого аукциона по продаже имущества – Витебское областное управление № 200 ОАО «АСБ Беларусбанк».

Заявление на участие принимаются по адресу: г. Витебск, ул. Ленина, 10б, кабинет 0.1 в срок до 16.00, в пятницу до 15.00 по 21.11.2023.

Юридические лица, индивидуальные предприниматели, физические лица, подавшие заявления на участие в аукционе, перечисляют задаток в размере 10 % от начальной цены лота в срок до 12.00 21.11.2023 на расчетный счет BY69 AKBB 6670 8597 0000 2000 0000, открытый в ОАО «АСБ Беларусбанк», БИК AKBBBY2X, УНП 100325912, назначение платежа – задаток для участия в аукционе.

Аукцион состоится 23.11.2023 в 11.00 по адресу: г. Витебск, ул. Ленина, 10б, первый этаж, актовый зал.

Особые условия: победителем аукциона либо единственным участником возмещаются затраты на организацию и проведение аукциона в размере расходов, связанных с публикацией извещения в СМИ.

Дополнительно победитель аукциона либо единственный участник Лота № 2 приобретает следующее имущество по стоимости 612,72 руб. (в т. ч. НДС 20 %):
Жалюзи вертикал. тканевые 1,60*3,18 (инв. номер М 600254), Жалюзи рулонные тканевые мини 1,80*3,18 в количестве 2 ед. (инв. номера М 600255, М 600293), Жалюзи вертикал. тканевые 2,82*3,18 в количестве 2 ед. (инв. номера М 600256, М 600306), Жалюзи вертик. ткан. 1,80*3,18 (ЦБУ 205) (инв. номер М 604841).

Организатор аукциона вправе отказаться от его проведения не позднее, чем за три рабочих дня до даты наступления даты его проведения.

Срок подписания договора купли-продажи предмета аукциона победителем не позднее 30 рабочих дней с момента подписания протокола аукционных торгов.

Необходимую информацию по вопросам участия в аукционе можно получить по телефонам: (0212) 20-48-55, 8 (029) 309-42-19.

Извещение о проведении 21 **ноября** 2023 **года** торгов **№ 3-РМ** на право размещения средств рекламы на недвижимом имуществе и в подвижном составе, принадлежащем государственному предприятию «Минский метрополитен»

№ предмета торгов	Место размещения средства рекламы (согласно схеме)	Вид средства рекламы	Количество и размер средства рекламы	Материал изготовления средства рекламы	Срок действия договора	Начальная цена предмета торгов, бел. руб. (с учетом НДС)
1	Станция «Площадь Ленина», ВБ-2	Лайт-бокс	2,5 м х 1,25 м – 2 ед.	Алюминиевый профиль, светодиодная лента, рассеивающая матрица, защитное оргстекло	с 9 января 2024 года по 8 января 2029 года	584,16
2	Станция «Площадь Ленина», ВБ-2	Лайт-бокс	2,5 м х 1,25 м – 4 ед.	Алюминиевый профиль, светодиодная лента, рассеивающая матрица, защитное оргстекло	с 9 января 2024 года по 8 января 2029 года	1 168,32
3	Станция «Пушкинская», платформенный зал (путевые стены)	Рекламный стенд из самоклеящейся пленки	5,0 м х 2,0 м – 8 ед.	Самоклеящаяся пленка с удаляемым прозрачным клеевым слоем с нанесенным рекламным сюжетом	с 9 января 2024 года по 8 января 2027 года	2 750,80
4	Станция «Немига», ВБ-1 (места 217-2, 217-3, 217-4, 217-5)	Лайт-бокс	2,25 м х 1,2 м – 4 ед.	Алюминиевый профиль, светодиодная лента, рассеивающая матрица, защитное оргстекло	с 9 января 2024 года по 8 января 2029 года	778,88
5	Станция «Вокзальная», ВБ-1	Лайт-бокс	2,5 м х 1,25 м – 4 ед.	Алюминиевый профиль, светодиодная лента, рассеивающая матрица, защитное оргстекло	с 9 января 2024 года по 8 января 2029 года	389,44
6	Рекламный плакат, размещаемый в информационном кармане SAN 435x145 мм	Рекламный плакат формата 423x133 мм	По первой линии - в 32-х составах: каждый 1, 2, 3, 4, 5 вагоны – 24 ед.; (места №№ 50, 51, 52, 53, 56, 57, 60, 61, 62, 63, 64, 67, 68, 71, 72, 73, 74, 75, 78, 79, 82, 83, 84, 85). Итого: по 1-й линии: 3 840 ед. По второй линии – в 29 составах: каждый 1,5 вагоны – 21 ед.; (места №№ 51, 52, 53, 56, 57, 61, 62, 63, 64, 67, 68, 71, 72, 73, 74, 78, 79, 82, 83, 84, 85) каждый 2, 3, 4 вагоны – 22 ед.; (места №№ 50, 51, 52, 53, 56, 57, 61, 62, 63, 64, 67, 68, 71, 72, 73, 74, 78, 79, 82, 83, 84, 85) Итого: по 2-й линии: 3 132 ед. ВСЕГО: 6 972 ед.	Немелованная листовая бумага без покрытия плотностью 150-170 г/м^2	с 15 января 2024 года по 14 января 2027 года	16 967,06
7	Рекламный плакат, размещаемый в информационном кармане SAN 215x315 мм	Рекламный плакат формата 210x297 мм	По второй линии – в 29 составах: каждый 1, 3, 5 вагон, нижний ряд – 10 ед.; (места №№ 2, 4, 6, 14, 16, 18, 30, 32, (34), (36), 38, 40) Итого: по 2-й линии: 870 ед. ВСЕГО: 870 ед.	Немелованная листовая бумага без покрытия плотностью 150-170 г/м^2	с 1 января 2024 года по 31 декабря 2026 года	6 378,16

Необходимые условия оплаты услуг по размещению рекламы:
- цена продажи предмета торгов учитывается в счет оплаты за оказание рекламных услуг по договору за 1-й месяц размещения;
- победитель торгов (лицо, приравненное к победителю торгов) в течение 5 рабочих дней со дня проведения торгов обязан перечислить на счет государственного предприятия «Минский метрополитен» обеспечение исполнения договора. Обеспечение исполнения договора предоставляется на сумму, равную сумме продажи предмета торгов и учитывается в счет оплаты за оказание рекламных услуг по договору за 12-й месяц (исполнение договора) или 1 (один) последний месяц при досрочном расторжении договора либо при отказе от исполнения договора;
- условием оплаты услуг по размещению рекламы является предоплата за текущий месяц в размере 100 % в первые 3 рабочих дня текущего месяца;
- стоимость услуг по размещению рекламы, определенная по итогам торгов и установленная договором, действует на первые 12 месяцев размещения, в дальнейшем ежегодно стоимость услуг по размещению рекламы пересчитывается путем увеличения на индекс потребительских цен.

Дополнительные условия по предметам торгов №№ 6, 7:
- стоимость услуг по размещению рекламы в подвижном составе, определенная по итогам аукциона и установленная договором, подлежит перерасчету в связи с изменением графика движения поездов в Минском метрополитене в летний период, а также в случае обновления действующего подвижного состава (изменения количества) пропорционально количеству вагонов подвижного состава.

Дополнительные условия по предметам торгов №№ 1, 2, 4, 5:
- в случае замены средств рекламы, размещенных в соответствии с договором, на иные сложно-технические средства рекламы (плазменные, жидкокристаллические дисплеи, видеоэкраны) и принятия договорных обязательств по размещению социальной рекламы объемом не менее 25 % от общего объема размещаемой видеорекламы при расчете стоимости услуг применяется коэффициент Кпон. = 0,84.

Необходимые условия по размещению рекламы:

По предметам торгов №№ 1, 2, 4, 5:
- разработать проект крепления конструкции и согласовать с государственным предприятием «Минский метрополитен»;
- получить в государственном предприятии «Минский метрополитен» технические условия на присоединение электроустановок к электрическим сетям метрополитена;
- разработать проектную документацию на электроснабжение и согласовать с государственным предприятием «Минский метрополитен» и ГУ «Государственный энергетический и газовый надзор»;
- реализовать проект электроснабжения рекламных конструкций от электрических сетей метрополитена;
- получить в государственном предприятии «Минский метрополитен» акт разграничения балансовой принадлежности электрических сетей (электроустановок) и эксплуатируемой ответственности сторон;
- заключить договор на электроснабжение с государственным предприятием «Минский метрополитен»;
- оформиться субабонентом в филиале «Энергосбыт» РУП «Минскэнерго» в установленном порядке;
- в течение срока действия договора об оказании услуг по размещению рекламы на основании письменного обращения заказчика (не менее чем за 60 дней до предполагаемой даты размещения) возможна замена средств рекламы, размещенных в соответствии с договором, на иные сложнотехнические средства рекламы. При этом необходимым условием являются разработка и согласование с государственным предприятием «Минский метрополитен» проектов крепления и подключения новых рекламных конструкций к сети электроснабжения Минского метрополитена. Трансляция рекламного изображения должна осуществляться без аудиоконтента;
- передать победителем торгов государственному предприятию «Минский метрополитен» средства рекламы (лайт-бокс) в безвозмездное пользование на весь срок действия договора об оказании услуг по размещению рекламы.

По предмету торгов № 6:
- в течение срока действия договора об оказании услуг по размещению рекламы на основании письменного обращения заказчика (не менее чем за 15 дней до предполагаемой даты размещения) возможна замена бумажных плакатов, размещенных в информационных карманах размером 435*145 мм и расположенных в верхнем поясе над дверями вагона подвижного состава, на плакаты из самоклеящейся пленки с удаляемым клеевым слоем. При этом общая площадь плакатов из самоклеящейся пленки не должна превышать общей площади выставленного на торги объема информационных карманов размером 435*145 мм;
- плакаты изготавливаются и размещаются победителем торгов самостоятельно с учетом графика движения поездов.

Форма проведения торгов – аукцион.

Организатор торгов – коммунальное унитарное предприятие «Минский городской центр недвижимости», г. Минск, ул. К. Маркса, 39, к. 10, тел. (017) 360-42-22.

Государственное юридическое лицо – коммунальное транспортное унитарное предприятие «Минский метрополитен», г. Минск, пр-т Независимости, 6, тел. (017) 383-83-60.

Торги проводятся в соответствии с Положением о порядке проведения торгов на право размещения средств рекламы на недвижимом имуществе, утвержденным постановлением Совета Министров Республики Беларусь от 07.07.2021 № 395 «О мерах по реализации Закона Республики Беларусь «Об изменении законов по вопросам рекламы».

Аукционные торги проводятся **<u>21 ноября 2023 г. в 12.00</u>** по адресу: г. Минск, ул. Карла Маркса, 39, зал аукционов (каб. 7).

Документы на участие в торгах принимаются с 23.10.2023 **по 15.11.2023** включительно в рабочие дни с 9.00 до 13.00 и с 14.00 до 17.00 (по пятницам – до 16.00) по адресу: г. Минск, ул. К. Маркса, 39, к. 6.

Документы, поданные по истечении указанного срока, не рассматриваются. Ответственность за достоверность сведений, указанных в документах, представленных для участия в торгах, несут лица, их подавшие.

<u>Порядок оформления участия в торгах:</u> к участию в аукционных торгах допускаются лица, прошедшие заключительную регистрацию, которые в срок, установленный для приема документов на участие в аукционных торгах, внесли задаток (задатки) и заключили с организатором торгов соглашение установленной формы о правах и обязанностях сторон в процессе подготовки и проведения торгов по соответствующему их предмету (далее – соглашение), а также представили организатору торгов следующие документы:

- заявление на участие в торгах;
- заверенную банком копию платежного документа о внесении суммы задатка (задатков) на текущий (расчетный) банковский счет организатора торгов (в случае участия в торгах в отношении нескольких предметов торгов задаток вносится по каждому из предметов торгов);
- копию документа, подтверждающего государственную регистрацию юридического лица или индивидуального предпринимателя, желающего принять участие в торгах.

Сумма задатка (сумма задатка соответствует начальной цене предмета торгов) должна быть внесена по соответствующему предмету торгов не позднее окончания срока и времени, установленных для приема документов, на расчетный счет организатора торгов BY15 BLBB 3012 0190 3985 8300 1001 в ЦБУ № 527 ОАО «Белинвестбанк» г. Минск, БИК BLBBBY2X, получатель – государственное предприятие «МГЦН», УНП 190398583, (назначение платежа – задаток для участия в торгах № 3-РМ на право заключения договора на размещение средств рекламы по предмету торгов №_).

Участнику, не ставшему победителем торгов (лицом, приравненным к победителю торгов), внесенный задаток (задатки) возвращается в течение 5 рабочих дней со дня проведения торгов.

При подаче организатору торгов документов для участия в торгах и заключении соглашения представляются:

физическим лицом, в том числе индивидуальным предпринимателем, – документ, удостоверяющий личность;

представителем физического лица, индивидуального предпринимателя, юридического лица – оригинал документа, подтверждающего его полномочия, и документ, удостоверяющий личность.

Лицу, допущенному к участию в аукционных торгах, организатор торгов выдает билет участника торгов, в котором указывается порядковый номер, под которым данное лицо зарегистрировано. Перед началом торгов организатор торгов проводит заключительную регистрацию лиц, допущенных к участию в торгах. Заключительная регистрация представляет собой замену билетов участников торгов на аукционные номера, под которыми участники торгов будут участвовать в торгах. После проведения торгов участники обязаны вернуть эти номера организатору торгов.

<u>Порядок определения победителя торгов:</u> торги проходят в форме открытого аукциона на повышение начальной цены. Не допускается продажа предмета торгов по начальной цене. Торги проводит аукционист, определенный организатором торгов. В процессе торгов начальная цена повышается в соответствии с шагом аукциона, который определяется аукционистом в пределах от 5 до 15 процентов от предыдущей названной аукционистом цены. В процессе торгов начальная цена повышается аукционистом до тех пор, пока только один участник согласится приобрести предмет торгов. Данный участник объявляется победителем торгов, наивысшая цена (цена продажи) фиксируется в протоколе о результатах торгов. Если заявление на участие в торгах подано только одним участником либо для участия в нем явился только один участник, предмет торгов продается этому участнику при его согласии по начальной цене, увеличенной на 5 процентов, а такой участник признается лицом, приравненным к победителю торгов.

<u>Иные условия торгов:</u>

Победитель торгов (приравненное к нему лицо) обязан:

- **в течение 5 рабочих дней со дня проведения торгов** возместить государственному предприятию «МГЦН» затраты на организацию и проведение торгов, в том числе расходы, связанные с изготовлением и представлением участникам документации, необходимой для их проведения. Информация о затратах, порядке и сроках их возмещения доводится до сведения участников перед началом торгов под подпись;

- **в течение 5 рабочих дней со дня проведения торгов** перечислить на расчетный счет государственного предприятия «Минский метрополитен» сумму средств, за которую продан предмет торгов за вычетом внесенной суммы задатка (цена продажи предмета торгов – стоимость услуг государственного предприятия «Минский метрополитен» по размещению рекламы, определенная по итогам торгов и уплачиваемая ежемесячно в соответствии с условиями торгов и договором на размещение средств рекламы);

- **в течение 10 рабочих дней со дня проведения торгов** заключить договор об оказании услуг по размещению рекламы с государственным предприятием «Минский метрополитен» (при условии внесения платы за предмет торгов и возмещения организатору торгов расходов на их организацию и проведение).

Размер штрафа, уплачиваемого участником торгов и (или) его победителем (приравненным к нему лицом) в случаях, предусмотренных законодательством и соглашением, составляет 99 (девяносто девять) базовых величин на дату проведения торгов.

<u>Телефоны для справок:</u> отдел аукционов – (017) 360-42-22, рекламно-информационный отдел Минского метрополитена – (017) 383-83-60.

Извещение о проведении торгов размещено на сайтах: организатора торгов – **www.mgcn.by** (раздел «АУКЦИОНЫ/Рекламные конструкции»); государственного предприятия «Минский метрополитен» – **www.metropoliten.by,** Минского городского исполнительного комитета – **www.minsk.gov.by** (раздел «Объявления – Аукционы»).

СЁННЯ

Сонца

	Усход	Захад	Даўжыня дня
Мінск —	7.46	18.02	10.16
Віцебск —	7.38	17.49	10.11
Магілёў —	7.36	17.52	10.16
Гомель —	7.30	17.52	10.22
Гродна —	8.01	18.17	10.16
Брэст —	7.58	18.21	10.23

Месяц

Маладзік 14 кастрычніка. Месяц у сузор'і Казярога.

Імяніны

Пр. Пелагеі, Мікалая, Сяргея, Юльяна. *К.* Ірэны, Віталя, Яна.

Фота Андрэя ФЕАКЦІСТАВА.

ЗАЎТРА

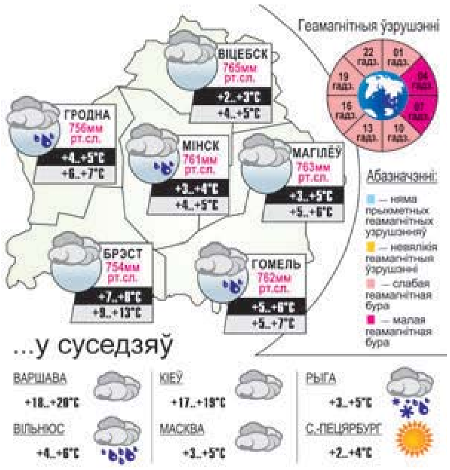

Надвор'е

На двары шэра, дажджліва, холадна і... слізка

Гэта ўладу ў свае рукі бярэ позняя восень

Дождж уперамешку з мокрым снегам чакаецца на тэрыторыі нашай краіны ў пачатку трэцяй дэкады кастрычніка, паведамляюць спецыялісты Рэспубліканскага цэнтра па гідраметэаралогіі, кантролі радыеактыўнага забруджвання і маніторынгу навакольнага асяроддзя Мінпрыроды.

Сёння будзе пераважаць воблачнае надвор'е. На большай частцы тэрыторыі пройдуць ападкі ў выглядзе дажджу і мокрага снегу. Уначы і раніцай у асобных раёнах чакаецца слабы туман і галалёд. Вецер прагназуецца паўночна-ўсходні, усходні 4—9 м/с, удзень месцамі з парывамі да 14 м/с. Тэмпература паветра ўначы складзе ад мінус 2 па поўначы да плюс 6 па поўдні краіны, днём будзе 3—9 цяпла. Атмасферны ціск ноччу будзе слаба падаць, днём істотна не зменіцца.

А ў суботу ўмовы надвор'я прадоўжаць вызначаць маларухомыя кантрасныя атмасферныя франты. На паўднёвы захад Беларусі чакаецца паступленне цёплых паветраных мас. Захаваецца перавага хмарнага надвор'я. У многіх раёнах краіны пройдуць ападкі ў выглядзе мокрага снегу і дажджу (увага!), месцамі па краіне чакаюцца моцныя ападкі. Ноччу і раніцай месцамі слабы галалёд, на дарогах галалёдзіца. Вецер усходні парывісты, у асобных раёнах моцны парывісты. Тэмпература паветра мінімальная ноччу ад мінус 3 градусаў да 4 цяпла, па поўдні Беларусі да 7 з плюсам. Максімальная тэмпература днём складзе ад плюс 1 градуса на паўночным усходзе да плюс 15 градусаў па паўднёвым захадзе краіны.

У нядзелю мы трапім пад уплыў франтальнай сістэмы і цёплых паветраных мас, якія распаўсюджваюцца да нас з паўднёвага захаду Еўропы. Будзе воблачна з праясненнямі. На большай частцы тэрыторыі краіны пройдуць дажджы, ноччу па паўночным усходзе краіны з мокрым снегам. Уначы і раніцай месцамі чакаецца туман, па паўночным усходзе Беларусі ў асобных раёнах слабы галалёд, на дарогах галалёдзіца. Вецер уначы паўднёва-ўсходні, удзень пераменных напрамкаў, парывісты, уначы месцамі моцны парывісты. Тэмпература паветра мінімальная ноччу будзе ад нуля градусаў па паўночным усходзе да 11 цяпла па паўднёвым захадзе краіны. У нядзелю днём будзе адносна цёпла, калі максімальная тэмпература складзе ад плюс 4 градусаў па поўначы да 16 цяпла па поўдні краіны.

Паводле папярэдніх прагнозаў айчынных сіноптыкаў, у панядзелак часам будуць ісці дажджы. Ноччу і раніцай месцамі магчымы слабы туман. Тэмпература паветра ўначы складзе 3—10 градусаў вышэй за нуль. Днём будзе 5—12 цяпла, па поўдні — да плюс 14 градусаў.

І ў аўторак месцамі па краіне будуць ісці кароткачасовыя дажджы. Ноччу і раніцай у асобных раёнах чакаецца туман. Тэмпература паветра ўначы складзе 2—9 градусаў вышэй за нуль. Днём будзе 6—13 цяпла, на паўднёвым захадзе краіны — да плюс 15 градусаў.

Злёгку пахаладае ў нас у сераду. У гэты дзень 25 кастрычніка, месцамі па краіне пройдуць кароткачасовыя ападкі ў выглядзе дажджу, уначы магчымы мокры снег. Ноччу і раніцай у асобных раёнах чакаецца туман. Тэмпература паветра ўначы складзе 1—8 цяпла, па паўночным усходзе месцамі — ад нуля да мінус 3 градусаў. Удзень будзе ад плюс 3 па паўночным усходзе да плюс 14 градусаў па паўднёвым захадзе краіны.

Сяргей КУРКАЧ.

Даты | Падзеі | Людзі

20 КАСТРЫЧНІКА

У краіне

1733 год — нарадзіўся (цяперашні Пінскі раён) Адам Тадэвуш Станіслаў Нарушэвіч, беларускі гісторык, паэт, перакладчык, рэлігійны дзеяч. Сабраны ім 231 том гістарычных матэрыялаў, так званыя «папкі Нарушэвіча», маюць вялікую навуковую каштоўнасць.

1836 год — нарадзіўся Сігізмунд Карлавіч Свяцыцкі, беларускі ўрач, доктар медыцыны.

1943 год — рашэннем стаўкі Вярхоўнага галоўнакамандавання (у выніку перайменавання Цэнтральнага фронту) утвораны Беларускі фронт. У склад Беларускага фронту ўваходзілі 3-я, 48-я, 50-я, 61-я, 63-я, 65-я арміі і 16-я паветраная армія, пазней 10-я, 11-я, 47-я і 70-я арміі і Дняпроўская ваенная флатылія. Войскі фронту дзейнічалі на Гомельскім-Бабруйскім напрамку, правялі Гомельска-Рэчыцкую (1943) і Мазырска-Калінкавіцкую (1944) аперацыі, вызвалілі ад гітлераўцаў Гомель і Мазыр, а таксама многія іншыя населеныя пункты на паўднёвым усходзе Беларусі. 17 лютага 1944 г. перайменаваны ў першы Беларускі фронт. Камандаваў Беларускім фронтам генерал арміі Канстанцін Ракасоўскі.

У свеце

1616 год — нарадзіўся Томас Барталін, дацкі анатам, які адкрыў грудны пратокі і лімфатычную сістэму ў чалавека.

1848 год — нарадзіўся Сцяпан Васільевіч Смаленскі, рускі музыказнаўца, харавы дырыжор і педагог, даследчык царкоўных спеваў.

1883 год — нарадзіўся Аляксандр Абрамавіч Крэйн, расійскі кампазітар, крытык, заслужаны дзеяч мастацтваў РСФСР.

1891 год — нарадзіўся Джэймс Чэдвік, англійскі фізік, лаўрэат Нобелеўскай прэміі па фізіцы (1935). У 1932 годзе адкрыў нейтрон.

1921 год — нарадзілася Людміла Іосіфаўна Макарава, народная артыстка СССР. На сцэне Вялікага драматычнага тэатра імя Г. А. Таўстаногава (Санкт-Пецярбург) выканала больш за 70 роляў, якія ўвайшлі ў залаты фонд тэатральнага мастацтва.

1923 год — нарадзіўся Отфрыд Пройслер, нямецкі пісьменнік.

1963 год — нарадзіўся Уладзімір Рудольфавіч Салаўёў, расійскі журналіст, публіцыст, грамадскі дзеяч, тэлевядучы.

Так гаварыў...

БЕНДЖАМІН ФРАНКЛІН:

«Падбіраючы сужэнца, перш за ўсё шукайце суразмоўцу. Гэта якасць у шлюбе вам спатрэбіцца часцей, чым іншыя».

УСМІХНЕМСЯ

— Скажы мне, дарагі муж, адкуль гэта ты ўчора на рагах прыйшоў?

— Опанькі! А давай спачатку ты мне раскажаш, адкуль у мяне рогі!

— Наша дзяўчынка павінна быць дома роўна ў восем.

— Чаму?

— Таму што ў дзевяць яна павінна ўкладваць спаць сваіх двайнят.

Скажы «Я пражыў 38 гадоў», — і ты будзеш звычайным чалавекам.

Скажы «Я пражыў 38 зім», — і ты будзеш таямнічым падарожнікам, які шмат чаго пабачыў у гэтым жыцці...

Лічыце, што вы нікому не патрэбны? Тады паспрабуйце легчы спаць днём. Вам патэлефануюць УСЕ. Нават тыя, з кім вы незнаёмыя.

ЗВЯЗДА БЕЛАРУСКАЯ ГАЗЕТА

ЗАСНАВАЛЬНІКІ: Савет Рэспублікі Нацыянальнага сходу Рэспублікі Беларусь, Палата прадстаўнікоў Нацыянальнага сходу Рэспублікі Беларусь, Савет Міністраў Рэспублікі Беларусь

Выдавец — Рэдакцыйна-выдавецкая ўстанова «Выдавецкі дом «Звязда».

Рэгістрацыйнае пасведчанне нумар 2 ад 17 лютага 2009 года, выдадзенае Міністэрствам інфармацыі Рэспублікі Беларусь.

Дырэктар — галоўны рэдактар КАРЛЮКЕВІЧ Аляксандр Мікалаевіч.

АДРАС: 220013, г. Мінск, вул. Б. Хмяльніцкага, 10а.

ТЭЛЕФОНЫ Ў МІНСКУ: прыёмнай – 311 17 13 (тэл./факс); аддзелаў: пісьмаў — 311 17 44, маркетынгу — 263 66 73, бухгалтэрыі — 311 17 16.

прыём рэкламы тэл./факс: 311 17 27, e-mail: reklama@zviazda.by

Матэрыялы, пазначаныя гэтым значком, носяць рэкламны характар. Адказнасць за змест рэкламы нясуць рэкламадаўцы.

Аўтары апублікаваных матэрыялаў нясуць адказнасць за падбор і дакладнасць фактаў. Іх меркаванні не заўсёды супадаюць з меркаваннем рэдакцыі. Рэдакцыя па сваім меркаванні адбірае і публікуе адрасаваныя ёй пісьмы. Перадрук матэрыялаў, апублікаваных у «Звяздзе», толькі з дазволу рэдакцыі.

www.zviazda.by

e-mail: info@zviazda.by (для зваротаў): zvarot@zviazda.by

Газета аддрукавана ў Рэспубліканскім унітарным прадпрыемстве «Выдавецтва «Беларускі Дом друку». ЛП № 02330/106 ад 30.04.2004. 220013, Мінск, прасп. Незалежнасці, 79/1. Выходзіць 5 разоў на тыдзень.

Тыраж 11.614. Індэкс 63850. Зак. № 2455. Нумар падпісаны ў 19.30 19 кастрычніка 2023 года.

М 1 2 3 4 5 6 7 8 9 10 11 12
П 1 2 3 4 5 6 7 8 9 10 11 12