НОВАЯ ПАДБОРКА ЦІКАВЫХ ГІСТОРЫЙ
13

НА ВЫХАДНЫХ — МОКРЫ СНЕГ І ГАЛАЛЁДЗІЦА
16

Выдаецца з 9 жніўня 1917 г.

Родная газета на роднай мове

ЗВЯЗДА

+TV ПРАГРАМА

27 КАСТРЫЧНІКА 2023 г. ПЯТНІЦА № 209 (30089)

КОРАТКА

● **Наталля Качанава правяла нараду па пытаннях стварэння інавацыйных вытворчасцяў у Мінску.**

● З 1 лістапада 2023 года змяняюцца памеры бюджэту пражытачнага мінімуму, а таксама павялічваюцца памеры сацыяльных пенсій інвалідам і дзецям-інвалідам, «узроставыя» даплаты да пенсій і памеры дзяржаўнай дапамогі сем'ям, якія выхоўваюць дзяцей.

● **Заснаваны нацыянальны чэмпіянат сярод жаночых каманд па хакеі.**

● «Белавія» запускае чартарныя рэйсы з Гомеля ў Шарм-эль-Шэйх.

● **Ваенная акадэмія правядзе 28 кастрычніка дзень адкрытых дзвярэй.**

● Праект па выкарыстанні нейронавых сетак у дыягностыцы рэалізуюць у Гродзенскай універсітэцкай клініцы.

ЦЫТАТА ДНЯ

Сяргей АЛЕЙНІК, міністр замежных спраў:

«Заходнецэнтрычнасць адыходзіць у мінулае. Гэта месца займае шматпалярнасць, поліцэнтрычнасць. Большасць краін свету выступаюць за разнастайнасць шляхоў развіцця і хочуць, каб іх выбар паважалі, а не насаджалі ім чужыя прынцыпы. І ў гэтым працэсе ключавое месца займае Еўразія. Калі атрымаецца аб'яднаць тых, хто разумее, што будучыня менавіта за еўразійскай узаемазвязанасцю, якая базіруецца на адзінай сістэме бяспекі, устойлівых эканамічных сувязях, энергетычных і транспартна-лагістычных калідорах, то ад гэтага выйграюць усе».

З ПЕРШЫХ ВУСНАЎ

БЕЛАРУСЬ ЗНОЎ ЗАКЛІКАЕ ДА МІРУ

Фота БелТА.

Гэтымі днямі Мінск праводзіць міжнародную канферэнцыю высокага ўзроўню «Еўразійская бяспека: рэальнасць і перспектывы ў свеце, які трансфармуецца». У дыскусіі на тэму міжнароднай бяспекі бяруць удзел звыш 300 гасцей з 30 краін. Ініцыятыву аб правядзенні канферэнцыі ў лістападзе мінулага года на саміце АДКБ у Ерэване агучыў Аляксандр Лукашэнка.

У прывітанні гасцям і ўдзельнікам міжнароднага форуму Прэзідэнт Беларусі адзначыў, што менавіта такі фармат узаемадзеяння і камунікацыі цяпер як ніколі вельмі запатрабаваны і будзе актуальны заўсёды. Беларускі лідар лічыць, што складаную задачу па недапушчэнні войнаў і ўзброеных канфліктаў павінны вырашаць людзі добрай волі ва ўсіх краінах і на ўсіх кантынентах. «Гарантыі спакою і ўстойлівага развіцця ствараюцца нашымі намаганнямі па падтрыманні міру, вырашэнні рознагалоссяў дыпламатычнымі шляхамі, зніжаючы ўзровень супрацьстаяння, варожасці і нянавісці», — адзначаецца ў прывітанні.

Тэма міру і бяспекі атрымала свой працяг і ў Палацы Незалежнасці. Аляксандр Лукашэнка правёў дзве рабочыя сустрэчы з удзельнікамі міжнароднай канферэнцыі, кіраўнікамі знешнепалітычных ведамстваў Расійскай Федэрацыі і Венгрыі.

«МЫ ДЗЕЙНІЧАЕМ ЯК АДЗІНАЕ ЦЭЛАЕ»

Аляксандр Лукашэнка выказаў удзячнасць міністру замежных спраў Расіі Сяргею Лаўрову за прыезд у Мінск на міжнародную канферэнцыю высокага ўзроўню па тэме еўразійскай бяспекі. Па меркаванні кіраўніка дзяржавы, вельмі знакава, што прадстаўнікі многіх краін пачуюць пазіцыю Расіі па многіх пытаннях еўрапейскай бяспекі.

«І Расія, і Беларусь нямала сёння робяць для таго, каб утрымаць не толькі Еўропу, але і свет ад скочвання да самай небяспечнай рысы, — падкрэсліў беларускі лідар. — Вы павінны ведаць, што мы і далей будзем прытрымлівацца гэтай лініі. Мы — надзейныя саюзнікі Расійскай Федэрацыі. Вы ў гэтым таксама можаце не сумнявацца. Ніякай тут гульні быць не можа, паколькі мы разумеем, што на карту пастаўлена вельмі шмат. І ў прынцыпе вызывалась нашых дзяржаў і нашых народаў».

Кажучы аб беларуска-расійскіх узаемаадносінах, Прэзідэнт адзначыў, што, нягледзячы на рознага кшталту знешні ціск, краіны рухаюцца ў кірунку рэалізацыі планаў у Саюзнай дзяржаве. «Што датычыцца падмурка — таваразвароту, — вы ведаеце, што ў гэтым годзе мы дасягнём рэкорднага ўзроўню, — канстатаваў Аляксандр Лукашэнка. — Невялікая па памерах Беларусь уваходзіць у пяцёрку па тавараабароце з вялікай, гіганцкай Расіяй. Таксама шмат аб чым гаворыць».

СТАР. 2

Актуальна

Ад прагнозаў да рэалізацыі

Эксперты назвалі сем прыярытэтаў навукова-тэхнічнай і інавацыйнай дзейнасці

Учора ў Нацыянальным прэс-цэнтры адбылася прэс-канферэнцыя, прысвечаная комплекснаму прагнозу навукова-тэхнічнага прагрэсу Беларусі на 2026—2030 гады і на перыяд да 2045 года. На пытанні журналістаў адказвалі старшыня Дзяржаўнага камітэта па навуцы і тэхналогіях Сяргей Шлычкоў і дырэктар Беларускага інстытута сістэмнага аналізу і інфармацыйнага забеспячэння навукова-тэхнічнай сферы Наталля Паўлава.

Трэба адразу адзначыць, што гэтае мерапрыемства — лагічны працяг нарады, якую правёў Прэзідэнт 20 кастрычніка і якая прысвячалася пытанням удасканалення сістэмы планавання і кантролю за рэалізацыяй стратэгічных праектаў. Падчас нарады Аляксандр Лукашэнка падкрэсліў, што такія праекты — будучыня нашай краіны, асабліва сёння, калі адбываецца шокавая перанастройка ў сусветных палітычных, эканамічных, фінансавых адносінах. Разам з тым Прэзідэнт засяродзіў увагу ўдзельнікаў нарады на недастатковай рэалізацыі праектаў у рэальным сектары эканомікі. Але ж эканамічны эфект — галоўная мэта ўсіх праектаў. Таму над гэтым трэба працаваць, устараняць недахопы, якія зараз існуюць.

СТАР. 3

Шануем традыцыі

ВОПЫТ, МУДРАСЦЬ + МАЛАДОСЦЬ

Камсамольскі задор можна захоўваць і ў 60—80 гадоў, а «пенсіянерам» адчуваць сябе ў душы ўжо ў 25. Да такой высновы прыйшлі ўдзельнікі «Дыялогу пакаленняў», які прайшоў у Рэспубліканскім доме моладзі напярэдадні святкавання 105-годдзя з дня стварэння Усесаюзнага ленінскага камуністычнага саюза моладзі. За сталом у легендарнай зале Бюро ЦК ЛКСМБ (цяпер — ЦК БРСМ) сабраліся лідары і актыў Беларускага рэспубліканскага саюза моладзі, байцы студэнцкіх атрадаў, удзельнікі маладзёжных атрадаў аховы правапарадку, актывісты валанцёрскага руху, ветэраны камсамола і тыя, хто стаяў каля вытокаў стварэння маладзёжнага руху ў незалежнай Беларусі.

Анлайн да галоўнай студыі ў беларускай сталіцы падключыліся рэгіёны. Такім чынам, агулам у актуальнай дыскусіі наконт каштоўнасцяў сучаснай моладзі і захавання гістарычнай спадчыны прынялі ўдзел каля 300 чалавек. Ветэраны камсамольскага руху разам з маладым пакаленнем пагарталі старонкі слаўнай камсамольскай гісторыі.

СТАР. 4

ISSN 1990 — 763X

23209

9 771990 763008

ЗВЯЗДА
Да чытача з любоўю!

У НОВЫ ГОД – СА СТАРЫМ СЯБРАМ!

Ідзе падпіска на I паўгоддзе 2024 года.

Усім, хто падпісаўся на I квартал або I паўгоддзе 2024 года, у падарунак чатыры календары: насценны, рэлігійны, народны і месяцавы.

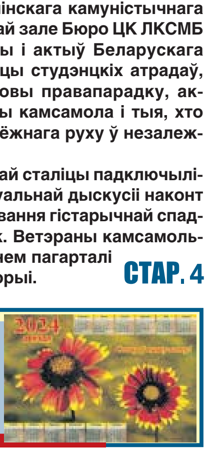

«Трэба развіваць і паглыбляць тое, што маем»

Прэзідэнт вызначыў асноўныя кірункі ўзаемадзеяння з Валагодскай вобласцю

Кіраўнік гэтага расійскага рэгіёна ў Беларусі не ўпершыню. Прэзідэнт нагадаў, што падчас першага візіту Алега Куўшыннікава ў нашу краіну ў 2018 годзе былі намечаны сур'ёзныя планы па развіцці супрацоўніцтва ў многіх галінах. Невыпадкова ў першую чаргу беларускі лідар пацікавіўся, што ўдалося зрабіць за гэты час. Традыцыйна кіраўнік дзяржавы спытаў, ці ёсць праблемы, якія перашкаджаюць эфектыўна працаваць. У ходзе сустрэчы абмеркавалі і далейшыя планы: Аляксандр Лукашэнка заўсёды паўтарае, што нельга спыняцца на дасягнутым, нават пры добрых выніках трэба рухацца далей.

«Паглыбляць кааперацыйныя сувязі і захоўваць кантроль»

Як звярнуў увагу кіраўнік дзяржавы, у святле дамоўленасцяў з Прэзідэнтам Расіі ўрад Беларусі атрымаў гранічна дакладную ўстаноўку — максімальна актыўна адпрацоўваць кааперацыйныя праекты з рэгіёнамі Расіі. «Гэтая дзейнасць ужо дае свой плён, — канкрэтызаваў ён. — Па выніках мінулага года дасягнуты рэкордныя лічбы тавараабароту паміж намі: каля 680 мільёнаў долараў (амаль 140 % да папярэдняга года). Экспарт беларускай прадукцыі вырас практычна ў два разы. Па аб'ёме тавараабароту з Беларуссю ваша вобласць займала 13-е месца ў рэйтынгу расійскіх рэгіёнаў. Пры гэтым сярод імпарцёраў нашай прадукцыі вы знаходзіцеся на 17-й пазіцыі, а ў якасці пастаўшчыка — на 9-й. Гэта вельмі высокія паказчыкі».

Аляксандр Лукашэнка адзначыў, што сальда ўзаемнага гандлю пакуль традыцыйна не на нашу карысць. Справа ў тым, што беларускія машынабудаўнічыя прадпрыемствы пастаянна закупляюць вялікія аб'ёмы металапрадукцыі «Поўначсталі». Яшчэ адзін мінус — зніжэнне дынамікі гандлю па выніках васьмі месяцаў бягучага года. Прэзідэнту дакладваюць: гэта адбылося за кошт скарачэння на амаль 8,5 % паставак з Валагодскай вобласці асобных пазіцый металапрадукцыі і мінеральных комплексных угнаенняў з-за цэнавага фактару і ў выніку змянення курса долара.

«Але спісваць гэтую сітуацыю толькі на ваганні валютнага рынку, натуральна, нельга, — перакананы Аляксандр Лукашэнка. — Перш за ўсё патрэбна пашыраць наменклатуру паставак, паглыбляць кааперацыйныя сувязі, захоўваць кантроль на ўзроўні ўрадаў за праектамі, якія ўжо рэалізоўваюцца».

«Ніякіх паралеляў не павінна быць»

Кіраўнік дзяржавы агучыў некалькі асноўных кірункаў узаемадзеяння Беларусі з Валагодскай вобласцю.

Па-першае, гэта супрацоўніцтва ў прамысловай сферы. Па словах Прэзідэнта, Валагодская вобласць стала для Беларусі важнай апорнай кропкай на паўночным захадзе Расіі па прасоўванні перш за ўсё машынабудаўнічай прадукцыі.

«Сфарміраваны ўласныя структуры таваразправоднай сеткі, функцыянуе зборачная вытворчасць на базе Чарапавецкага ліцейна-механічнага завода, вядзецца работа па пашырэнні лакалізацыі, у прыватнасці, вузлоў і агрэгатаў для трактароў, — удакладніў беларускі лідар. — У вас добра развіта металаапрацоўка — значыць, дакладна ёсць патрэба ў абнаўленні станочнага парка. Але, калі шчыра, у гэтым плане мы топчамся на месцы. Упэўнены, вы гэта разумееце не горш за мяне. Калі ў супрацоўніцтве па лініі БЕЛАЗ — «Поўначсталь» работа адладжана, то для МАЗа рынак Валагодскай вобласці ўяўляе сабой практычны інтарэс па ўсіх напрамках. Але пакуль у нашых вытворцаў не атрымліваецца рэзультатыўна працаваць і ў тэндарах удзельнічаць».

Другі кірунак узаемадзеяння звязаны з дублюючымі вытворчасцямі. «Па некаторых пазіцыях вашай металапрадукцыі ўжо на пачатак 2024 года рана ці позна паўстане пытанне абнаўлення ліцейнай вытворчасці і вытворчасці дадатковых аб'ёмаў чыгуннага і стальнога ліцця, — патлумачыў прычыну ўзаемнай цікавасці Аляксандр Лукашэнка. — Відавочна, што трэба абнаўляць і пашыраць тэхналагічную базу. Ці трэба ствараць паралельныя вытворчасці? Беларускім і расійскім прамыслоўцам можна вызначыцца па мэтазгоднасці стварэння ў Чарапаўцы ці, магчыма, на іншай пляцоўцы новай вытворчасці для выпуску ліцця ў інтарэсах машынабудавання Беларусі, і Расіі ў тым ліку».

Пытанне неадназначнае. Тут, па меркаванні Прэзідэнта, неабходны глыбокі экспертны аналіз. «Ніякіх паралеляў у нас не павінна быць, — падкрэсліў ён. — Калі мы адзіны рынак і імкнёмся да гэтага, значыць, мы павінны выпускаць тое, што выпускаем, і забяспечваць наш агульны рынак. Дакладна так і ў Расіі. Нам сёння не да паралельных вытворчасцяў. Трэба развіваць і паглыбляць тое, што маем».

«Выйдзем на зусім новы ўзровень узаемадзеяння»

Трэці кірунак супрацоўніцтва паміж Беларуссю і гэтым расійскім рэгіёнам напрамую датычыцца лесанарыхтоўчай тэхнікі. Валагодская вобласць з'яўляецца адным з ключавых лесанарыхтоўчых рэгіёнаў Расіі (нароўні з Архангельскам, Іркуцкам, Краснаярскам). «Рэгіён, на мой погляд, цалкам можа стаць удзельнікам праекта па правядзенні выпрабаванняў новай тэхнікі, — заўважыў Прэзідэнт. — Адзіны вытворца ў Расіі — гэта «АМКАДОР-Анега» (Карэлія). Мы маем намер развіваць у Расіі гэтыя кампетэнцыі, будзем гэта рабіць, але нам дакладна трэба мець пэўную схему кірункаў нашых дзеянняў».

Чацвёрты кірунак узаемадзеяння — рэалізацыя «пад ключ» праектаў на аснове беларускіх тэхналогій у аграпрамысловым комплексе, у вырашэнні амбіцыйных задач па забеспячэнні насельніцтва якаснай пітной вадой.

Аляксандр Лукашэнка запэўніў, што Беларусь гатова дзяліцца сваім вопытам навуковых распрацовак. «Можна таксама актывізаваць важны кірунак — адукацыю ў аграрнай сферы, — прапанаваў кіраўнік дзяржавы. — Ведаю, што ёсць ініцыятыва Валагодскай малочнагаспадарчай акадэміі па арганізацыі вытворчай практыкі студэнтаў на МТЗ. Гэта правільны праект, трэба аднаўляць падобную работу».

Пяты кірунак кааперацыі звязаны з лесаводствам, кіраваннем ляснымі рэсурсамі і лесааднаўленнем. Дадзены кірунак глыбока прапрацоўваецца беларускім бокам. Але, па меркаванні кіраўніка дзяржавы, у гэтым пытанні не хапае комплекснага падыходу. Таму Аляксандр Лукашэнка прапанаваў распрацаваць канкрэтны план супрацоўніцтва. У сваю чаргу, нашым спецыялістам вельмі цікавы досвед валагодскіх спецыялістаў.

Прэзідэнт падкрэсліў, што Беларусь гатова да партнёрства і ў іншых сферах: у прамысловым будаўніцтве, пастаўках будматэрыялаў, ліфтавага абсталявання і не толькі. Аляксандр Лукашэнка прапанаваў вызначыць у кожным ключавым сектары прамысловасці некалькі флагманскіх беларуска-валагодскіх праектаў — да трох у кожным сегменце: машынабудаванні, металургіі, сельскай гаспадарцы, уключаючы жывёлагадоўлю, раслінаводства і перапрацоўку сельгаспрадукцыі, лесаводстве. Яшчэ адна прапанова, якая прагучала ад беларускага лідара, — абавязкова урады раз на паўгоддзе інфармаваць кіраўніцтва аб выніках сумеснай працы. Пры гэтым Прэзідэнт заўважыў, што кантроль за выкананнем дамоўленасцяў нікуды не сыходзіць, ён становіцца яшчэ больш актуальным.

Вераніка КАНЮТА.

У тэму

У размове з журналістамі **губернатар Валагодскай вобласці Алег КУЎШЫННІКАЎ** распавёў, што напярэдадні 80-годдзя вызвалення Беларусі ад нямецка-фашысцкіх захопнікаў дэлегацыя расійскага рэгіёна перадала Прэзідэнту імёны 214 беларусаў, пахаваных на валагодскай зямлі. «Кожны помнік, кожную магілу мы захоўваем і ведаем кожнага, хто здабываў нашу Вялікую Перамогу», — адзначыў губернатар.

Кажучы аб узаемадзеянні паміж Беларуссю і Валагодскай вобласцю ў эканамічным плане, губернатар адзначыў: «Мы бачым, што расце тавараабарот. Усе буйныя машынабудаўнічыя прадпрыемствы маюць офісы продажаў і дылерскія цэнтры ў Валагодскай вобласці. Кожны другі трактар на нашых палях і ў лясах Валагодскай вобласці — беларускай вытворчасці. Кожны другі ліфт у шматкватэрных дамах Валагодскай вобласці — беларускай вытворчасці. Мы закупляем у Беларусі блочна-модульныя сістэмы падрыхтоўкі пітной вады. Усё гэта і ёсць той вынік глыбокай кааперацыі нашых эканомік».

Губернатар расказаў і аб новых буйных праектах, якія будуць рэалізоўвацца ў рамках беларуска-валагодскага супрацоўніцтва. «Гэта вытворчасць трактарнай тэхнікі на пляцоўках Чарапавецкага ліцейна-механічнага завода, — удакладніў ён. — Мы разглядаем пытанне павелічэння паставак лесанарыхтоўчай тэхнікі кампаніі «АМКАДОР». Запускаем пілотны праект па вытворчасці чыгуннага ліцця для машынабудаўнічых прадпрыемстваў Расіі і Беларусі і яшчэ шмат праектаў па развіцці турыстычнага абмену. Мноства праектаў, якія мы сёння абмеркавалі з Прэзідэнтам, выносім на сумесную камісію, дзе будзем прымаць пратакольныя рашэнні аб павелічэнні аб'ёмаў вытворчасці сумеснай прадукцыі, павелічэнні турпатоку і паляпшэнні нашага эканамічнага кааперацыйнага ўзаемадзеяння».

БЕЛАРУСЬ ЗНОЎ ЗАКЛІКАЕ ДА МІРУ

(Заканчэнне. Пачатак на 1-й стар.)

Па словах кіраўніка дзяржавы, і Беларусь, і Расія забяспечаць свой суверэнітэт. Гэта датычыцца як эканомікі, так і іншых сфер. «Нават там, дзе мы крыху адсталі, спадзеючыся на тое, што будзем сумленна супрацоўнічаць з «прасунутымі» Еўропай і калектыўным Захадам, — дадаў беларускі лідар. — Калі мы дзесьці адсталі, навярстаем. Няшмат часу для гэтага трэба. Мы выпрацавалі пэўныя кірункі і рухаемся. Прыклад таму — мікраэлектроніка і іншыя кірункі».

«Мы дзейнічаем як адзінае цэлае, — кажучы аб беларуска-расійскіх адносінах, удакладніў Аляксандр Лукашэнка. — І будзьце ўпэўнены, што Беларусь будзе прыхільная менавіта гэтаму прынцыпу, як бы ні спрабавалі нас тут звярнуць напярэдадні парламенцкіх выбараў».

Кіраўнік дзяржавы расказаў, што ў лютым у Беларусі адбудзецца адзіны дзень галасавання, падчас якога будуць абраны дэпутаты розных узроўняў. Праз год пасля парламенцкіх выбараў стартуе прэзідэнцкая кампанія. Прэзідэнт ведае, да чаго рыхтуюцца апаненты ўлады, таму канстатуе, што нас чакае няпросты перыяд. «Аднак мы гатовы да любых сцэнарыяў», — акцэнтаваў увагу ён.

У сваю чаргу, Сяргей Лаўроў падзякаваў за запрашэнне наведаць Беларусь, а таксама за яе ініцыятыву па правядзенні канферэнцыі на тэму еўразійскай бяспекі. Гэта, па словах міністра замежных спраў Расійскай Федэрацыі, цяпер актуальна як ніколі. «Калі Богам і гісторыяй дадзены нам адзіны, вялізны, самы буйны кантынент, самы багаты па прыродных рэсурсах, Еўропа пад дыктоўку амерыканцаў вырашыла разваліць на два лагеры, як гэта было ў савецкую эпоху, у эпоху «халоднай вайны», — патлумачыў кіраўнік знешнепалітычнага ведамства Расіі актуальнасць канферэнцыі. — Але і тады эканамічныя сувязі не перарываліся. А цяпер пад націскам Вашынгтона Еўропа ідзе на прамыя страты. Думаю, гэта была таксама адна з задач у амерыканцаў — аслабіць Еўропу, не даць ёй магчымасці эканамічна расправіць плечы і стаць самастойнай».

«НАМ ГЭТА ВАЙНА НЕ ПАТРЭБНА, ЯК І ВАМ»

У ходзе перагавораў з міністрам замежных спраў і знешняга гандлю Венгрыі Петэрам Сійярта кіраўнік дзяржавы адзначыў, што яму прыемна сустракацца з дыпламатам. «Вы, напэўна, самы медыйны міністр замежных спраў цяпер, асабліва на нашай прасторы, — заўважыў Аляксандр Лукашэнка, звяртаючыся да госця Палаца Незалежнасці. — Мы вас часта бачым, шмат чуем. Не толькі вашы выказванні, але і нашага добрага сябра, спадара Орбана (прэм'ер-міністра Венгрыі. — «Зв.»)».

Па словах кіраўніка дзяржавы, чамусьці ў Еўрасаюзе лічаць, што Беларусь з'яўляецца праціўнікам Еўрапейскага саюза. «Ведаеце, мы людзі не злапамятныя, і, нягледзячы на цяперашнюю турбулентнасць у Еўрасаюзе і санкцыі, якія Еўрасаюз уводзіць супраць нас, вы павінны ведаць, што Прэзідэнт Беларусі з'яўляецца гарачым прыхільнікам захавання Еўрапейскага саюза, — заўважыў ён. — Не таму, што я вельмі люблю Еўрапейскі саюз, а таму, што Еўрапейскі саюз разам з ЗША, Кітаем, Расіяй і Індыяй у пэўнай ступені з'яўляюцца моцнымі апорамі нашага існавання, нашай планеты. І калі гэтую апору вырваць з-пад гэтай сістэмы, будзе вельмі дрэнна для ўсіх. Таму, як еўрапейская дзяржава (а цэнтр геаграфічны ў нашым Полацку, на поўначы Беларусі), мы абсалютна за тое, каб Еўрапейскі саюз існаваў».

Кажучы аб супадзенні беларускай і венгерскай пазіцый, Аляксандр Лукашэнка падкрэсліў, што мы вельмі хочам, каб Еўрапейскі саюз быў магутным, моцным, суверэнным і незалежным аб'яднаннем. «Мы на гэта накіраваны, і вы гэта павінны ведаць, — звярнуў увагу ён. — Пры ўсіх нюансах у адносінах і нават той палітыкі, якую сёння саюз праводзіць у адносінах да Беларусі, мы прыхільнікі саюза».

Прэзідэнт расказаў, што Беларусь, нягледзячы на некаторыя праблемы, пераадолела санкцыі. Цяпер варта засяродзіцца на пытанні міру ў рэгіёне. «Проста насцярожвае тое, што мы можам разбурыць нават тую дрэнную, як мы яе крытыкуем, сістэму светапарадку, якая сёння існуе, — патлумачыў Аляксандр Лукашэнка. — І мы ўсё больш і больш робім крокі (паверце, я ўжо вопытны палітык, я гэта бачу, займаюся гэтым сур'ёзна) да поўнамаштабнай вайны з прымяненнем самай смертаноснай зброі. Тое, што амерыканцы там пастаўляюць ATACMS, ракеты гэтыя, украінцам, павінны разумець, што яны эскалацыю ажыццяўляюць у гэтай вайне. Расія з гэтым ніколі не змірыцца, ды і мы ў тым ліку. Таму нам трэба ўсяляк гэтаму супрацьстаяць, калі не хочам, каб ізноў апынуліся ў гэтым гарачым катле — не супрацьдзеяння, а страшнай смертаноснай вайны».

Кіраўнік дзяржавы адзначыў, што пазіцыя Беларусі па Украіне прыкладна такая ж, як і ў Венгрыі. «Нам гэтая вайна не патрэбна, як і вам, — дадаў ён. — Мы (з Украінай. — **«Зв.»**) — суседзі. Гэта ў нашым доме ідзе вайна. Многае, вядома, залежала б ад Еўрапейскага саюза, хоць, я разумею, ціск з-за акіяна ажыццяўляецца магутны». Пры гэтым Аляксандр Лукашэнка абсалютна перакананы: калі б еўрапейцы захацелі, можна было б скончыць гэтую вайну і дамовіцца. Пасля чаго зрабіць пэўныя высновы, каб гэтага больш не адбылося.

Кажучы аб гандлёва-эканамічных адносінах паміж Беларуссю і Венгрыяй, Прэзідэнт з жалем адзначыў, што яны дэградуюць. «Не па нашай віне, вы ведаеце, у чым прычына, — удакладніў кіраўнік дзяржавы. — Калі ў венграў, кіраўніцтва Венгрыі, будуць пэўныя пажаданні працаваць у Беларусі, мы з задавальненнем

У тэму

Сяргей ЛАЎРОЎ:

«РАСІЙСКІ БОК НЕ АДМАЎЛЯЕЦЦА АД ПЕРАГАВОРАЎ ПА УКРАІНЕ»

Як заўважыў у размове з прадстаўнікамі сродкаў масавай інфармацыі міністр замежных спраў Расіі Сяргей ЛАЎРОЎ, аб'яднанне намаганняў па захаванні міру з'яўляецца абавязковым для ўсіх нармальных краін. Таму міжнародная канферэнцыя, якая праходзіць у Мінску, па яго словах, вельмі актуальная і своечасовая.

«Калі нашы заходнія калегі, якія займаюць каля чвэрці заходняй Еўразіі, лічаць, што ў іх інтарэсах аддаваць усе свае грошы на ўзбраенне кіеўскага рэжыму і несці каласальныя эканамічныя страты, падвяргаючыся дэіндустрыялізацыі і выпускаючы Злучаныя Штаты ў абсалютныя лідары, страчваючы больш за ўсё ад вайны ва Украіне; калі яны лічаць гэта галоўным для сябе, то мы тут нічога зрабіць не можам, — адзначыў кіраўнік расійскага знешнепалітычнага ведамства. — Але гэта не значыць, што ўсе астатнія павінны чакаць, пакуль возьме верх розум. Таму мы прасоўваем еўразійскае супрацоўніцтва даўно, у розных фарматах».

Сяргей Лаўроў падкрэсліў, што расійскі бок не адмаўляецца ад перагавораў па Украіне. Аднак расслабляцца, па яго словах, не варта.

«І перад тварам вайны, якую яны нам аб'явілі, не дазволіць нанесці нам паражэнне, — удакладніў міністр. — У іх мэта аб'яўлена — стратэгічнае паражэнне Расіі на полі бою. Пры гэтым перыядычна абвінавачваюць нас у тым, што мы адыходзім ад перагавораў. Ад перагавораў мы не адыходзілі. Зусім нядаўна былы Федэральны канцлер Германіі Герхард Шродэр даў вялікае інтэрв'ю, у якім расказаў, як рыхтаваўся дакумент яшчэ ў сакавіку — красавіку 2022 года, які дазволіў бы завяршыць ваеннае супрацьстаянне на аснове гарантый бяспекі як Расіі, так і Украіны. Там таксама меркаваліся гарантыі неўключэння Украіны ў НАТА. Кіеўскі рэжым, напэўна, рэалістычна ўсведамляючы перспектывы працягу баявых дзеянняў, быў гатовы гэты дакумент падпісаць. Ім забаранілі з Вашынгтона і з Лондана».

Пётэр СІЙЯРТА:

«МЫ, ВЕНГРЫ, ЖАДАЕМ МІРУ»

Міністр замежных спраў і знешняга гандлю Венгрыі Петэр СІЙЯРТА распавёў, што Венгрыя, якая знаходзіцца па суседстве з Украінай, кожны дзень сутыкаецца з драматычнымі наступствамі вайны. «Венгрыя ўжо прыняла больш як мільён бежанцаў, і ўся краіна плаціць вялікую цану за гэтую вайну, — адзначыў ён. — На тэрыторыі Украіны, дзе традыцыйна пражываюць венгры па нацыянальнасці, яны пакутуюць і гінуць у выніку ваеннага канфлікту, які разгараўся. Мы не хочам, каб людзі памыралі ў гэтай вайне: ні венгры, ні любыя іншыя прадстаўнікі. Мы не хочам, каб былі далейшыя разбурэнні».

«Трэба скончыць вайну, — падкрэсліў ён. — Мы, венгры, жадаем міру і ведаем, што да міру прывядуць мірныя перагаворы. Мы выдатна ведаем, што бяспека будзе дасягнута ў тым выпадку, калі мы зноў зможам сесці за стол перагавораў і бяспечна перагаварыць адзін з адным».

Петэр Сійярта падкрэсліў, што высока цэніць тое, што ў Мінску была магчымасць пагаварыць аб пытаннях бяспекі і еўразійскім супрацоўніцтве. «Я шчыра спадзяюся на тое, што настане час, калі еўразійскае супрацоўніцтва зноў стане рэальнасцю», — канстатаваў ён.

прымем вашы прадпрыемствы, кампаніі — створым самыя выгадныя ўмовы для работы».

Аляксандр Лукашэнка падзякаваў венгерскаму кіраўніцтву за падтрымку беларускіх спартсменаў. «За тое, што нашы футбалісты, спартсмены маюць магчымасць у Венгрыі быць як дома, праводзіць свае хатнія матчы, — канкрэтызаваў ён. — Як бачыце, выхад знаходзім. Ціснуць на спартсменаў, асабліва на паралімпійцаў, інвалідаў, — гэта ўвогуле жахліва. Добра, што ў Венгрыі гэта разумеюць».

У завяршэнні сустрэчы Прэзідэнт яшчэ раз паўтарыў, што Беларусь адкрытая для ўзаемадзеяння з Венгрыяй. «Мы — людзі ўдзячныя, — канстатаваў кіраўнік дзяржавы. — Думаю, прыйдзе час, калі мы з вамі зможам па вялікім рахунку разлічыцца за вашу добрую палітыку ў адносінах да Беларусі».

Аляксандр Лукашэнка перадаў прэм'ер-міністру Венгрыі Віктару Орбану самыя найлепшыя пажаданні. «Нам туды прыехаць складана, амаль немагчыма цяпер, а вось ён можа ў любы час прыляцець, пагаворым па сур'ёзных пытаннях, — зрабіў цікавую прапанову беларускі лідар. — Думаю, гэта будзе карысна».

У сваю чаргу, Петэр Сійярта падзякаваў Прэзідэнту за магчымасць сустрэцца. «Я веру ў дыялог, — адзначыў кіраўнік знешнепалітычнага ведамства Венгрыі. — Мы хочам, каб у нас па суседстве быў мір. Па суседстве ідзе такая вайна, за якую мы ніяк не адказваем, але мы плацім цану за яе. У гэтай вайне паміраюць і венгры. Мы хацелі б, каб гэтая вайна як мага хутчэй скончылася. Таму мы паспешваем перамір'е і спыненне агню. Я шчыра спадзяюся, што хутчэй раней, чым пазней, гэта ўсё і наступіць, будзе створана магчымасць для гэтага. Мы ведаем, што без дыялогу, зносін гэта ніколі не стане магчымым. Перакрыццё каналаў зносін з'яўляецца адмовай ад надзеі на мір».

Вераніка КАНЮТА.

Ад прагнозаў да рэалізацыі

Комплексны прагноз як падмурак сістэмнай работы

Менавіта Комплексны прагноз навукова-тэхнічнага прагрэсу павінен стаць адным са сродкаў устаранення недахопаў. Сяргей Шлычкоў адзначыў, што Комплексны прагноз з'яўляецца дакументам стратэгічнага планавання сацыяльна-эканамічнага развіцця нашай краіны на сярэднетэрміновы, пяцігадовы, перыяд і на доўгатэрміновы, да 2045 года. Комплексны прагноз дае магчымасць вызначыць найбольш перспектыўныя кірункі дзейнасці ў эканоміцы.

Цяперашні дакумент у адрозненне ад папярэдняга ахоплівае ўжо 15 галін эканомікі, якія фарміруюць аснову ўнутранага валавога прадукту краіны, і закранае 22 віды эканамічнай дзейнасці. Такое дзяленне дазваляе максімальна сінхранізаваць прагноз з дакументамі сацыяльна-эканамічнага планавання, якія распрацоўвае Міністэрства эканомікі. Дарэчы, статыстыка сведчыць, што практычна ва ўсіх галінах, для якіх распрацоўваўся папярэдні Прагноз, ад 25 % да 65 % аб'ектаў прагназавання былі ўключаны ў галіновыя планы развіцця.

Як гэта працуе?

Аб тым, як праходзіла работа над Прагнозам, расказала Наталля Паўлава. Яна адзначыла, што над праектам працавала больш за 150 спецыялістаў. Прычым у складах экспертных саветаў прысутнічалі як прадстаўнікі органаў дзяржаўнага кіравання, так і бізнесу.

Дзякуючы такому парытэту, удалося вызначыць найбольш перспектыўныя кірункі. На першым этапе экспертамі быў складзены пералік аб'ектаў прагназавання. Да іх адносяцца перспектыўныя інавацыйныя тэхналогіі, тавары і паслугі, якія забяспечаць канкурэнтныя перавагі нашай краіне. Асаблівасцю гэтага пераліку стала тое, што ён быў узгоднены з усімі зацікаўленымі бакамі. Іншымі словамі, на этапе яго фарміравання буйныя прадпрыемствы, ведамствы ўнеслі свае заўвагі і прапановы, што, безумоўна, паспрыяла найбольшай дакладнасці пераліку.

Другі этап — непасрэдна прагназаванне. Для кожнага аб'екта прагназавання прызначаліся пэўныя значэнні, якія фарміраваліся з некалькіх параметраў. Гэта трэнды сусветнай эканомікі, ёмістасць рынку, а таксама наяўнасць інфраструктуры для рэалізацыі праекта. На падставе гэтых значэнняў аб'ектам прагназавання прысвойваўся індэкс перспектыўнасці, а ў канчатковым выніку быў складзены рэйтынг найбольш перспектыўных і эфектыўных праектаў (навукова-даследчых і вопытна-канструктарскіх работ, інавацыйных, інвестыцыйных праектаў). Ён аб'яднаў праекты для сярэдне- і доўгатэрміновага прагнозаў. У першы прагноз увайшло 365 аб'ектаў, у другі — больш за 400.

Акрамя таго, усе аб'екты падзелены на тры катэгорыі ў залежнасці ад ступені распрацоўкі. Першая катэгорыя — аб'екты, якія ўжо гэтую пяцігодку (маюцца на ўвазе 2026—2030 гады) можна пакласці ў аснову бізнес-плана і пачынаць вытворчасць. Другая катэгорыя аб'ядноўвае доследныя і эксперыментальныя ўзоры. Дзеля рэалізацыі такіх праектаў патрэбна пэўная падрыхтоўка. Напрыклад, падбор і падрыхтоўка кадраў або стварэнне адпаведнай інфраструктуры. Да трэцяй катэгорыі аднесены аб'екты ўзроўню ідэі і канцэпцыі, што патрабуюць дасканалай распрацоўкі.

У сваю чаргу, Сяргей Шлычкоў дадаў, што яшчэ адзін значны вынік Комплекснага прагнозу — гэта адзіная сістэма прыярытэтаў навуковай, навукова-тэхнічнай і інавацыйнай дзейнасці. На сёння вызначана сем прыярытэтаў. Найбольш важкі з іх — інфармацыйна-камунікацыйныя тэхналогіі. Менавіта гэты кірунак дае найбуйнейшы эканамічны эфект. Сярод іншых прыярытэтаў старшыня ДКНТ назваў машынабудаванне, металургію, электроніку і прыборабудаванне; медыцыну, фармакалогію і медыцынскія біятэхналогіі; энергетыку, будаўнічыя тэхналогіі, матэрыялы з зададзенымі якасцямі...

Космас — наперадзе

Між іншым, пытанні журналістаў закранулі не толькі непасрэдна тэму прэс-канферэнцыі. Так, даволі цікавым было пытанне наконт навукова-тэхнічнай кааперацыі з Расійскай Федэрацыяй. Сяргей Шлычкоў адзначыў, што ў гэтым кірунку работа ідзе ў рамках праектаў і праграм Саюзнай дзяржавы. На сёння ўжо завершана больш за 60 сумесных праграм. Большасць з іх — у сферы сумеснага выкарыстання касмічнай прасторы. Дзякуючы іх рэалізацыі, сёння ў космасе дзейнічае сумесная групоўка касмічных апаратаў па дыстанцыйным зандзіраванні зямлі.

Старшыня ДКНТ расказаў і пра стратэгічныя праекты, якія сёння рэалізоўваюцца. Ён адзначыў, што агульная колькасць стратэгічных праектаў — 30—35. Сярод іх — такія агульнавядомыя, як будаўніцтва Бел-АЭС, стварэнне БНБК, маштабная мадэрнізацыя дрэваапрацоўчай галіны. Што датычыцца тых, якія сёння ў стадыі рэалізацыі, то тут Сяргей Шлычкоў вызначыў развіццё нацыянальнага электратранспарту. Прычым ён звярнуў увагу не столькі на выраб электробусаў, якія карыстаюцца попытам за межамі нашай краіны, колькі на стварэнні ўласных камплектуючых для іх вытворчасці.

Ён таксама выказаў упэўненасць, што Савет па стратэгічных інвестпраектах, які неўзабаве будзе створаны, дасць новы імпульс для іх развіцця.

Уладзімір ВЯРЭНІЧ.

(Заканчэнне. Пачатак на 1-й стар.)

Будзь у курсе!

100 ДАДАТКОВЫХ ЦЯГНІКОЎ НА ЛІСТАПАДАЎСКІЯ СВЯТЫ

З улікам павелічэння пасажырапатоку ў перыяд з 2 да 8 лістапада Беларуская чыгунка прызначыла 100 дадатковых цягнікоў у міжрэгіянальных і міжнародных зносінах. Пра гэта інфармуе прэс-цэнтр БЧ.

У міжрэгіянальных зносінах прызначана 80 дадатковых цягнікоў, якія будуць курсіраваць па найбольш запатрабаваных у пасажыраў маршрутах: Мінск — Гомель, Мінск — Брэст, Мінск — Віцебск, Мінск — Гродна, Мінск — Магілёў, Мінск — Пінск, Мінск — Камунары, Брэст — Гомель, Віцебск — Орша — Гродна, Гродна — Орша — Крычаў.

У міжнародных зносінах з Расійскай Федэрацыяй Беларуская чыгунка ва ўзаемадзеянні з ААТ «Расійскія чыгункі» прызначана 20 дадатковых паяздоў па маршрутах Мінск — Санкт-Пецярбург, Брэст/Віцебск — Масква, Масква — Брэст, Санкт-Пецярбург — Смаленск і Калінінград — Масква.

Напрыклад, на маршруце Мінск — Санкт-Пецярбург 2, 3, 4, 6 лістапада дадаткова прызначаны цягнік № 250 Мінск — Санкт-Пецярбург адпраўленнем з Мінска ў 19.03 і прыбыццём у Санкт-Пецярбург ў 8.53 наступнага дня. У зваротным напрамку 3, 4, 5, 7 лістапада прызначаны цягнік № 249 Санкт-Пецярбург — Мінск адпраўленнем з Санкт-Пецярбурга ў 20.13 і прыбыццём у сталіцу нашай краіны на наступныя суткі ў 10.20. У дарозе на тэрыторыі Беларусі гэтыя цягнікі будуць рабіць прыпынкі ў Жодзіне, Барысаве, Крупках, Талачыне, Оршы і Віцебску.

На маршруце Брэст — Масква 6 лістапада прызначаны цягнік № 236 Брэст — Масква адпраўленнем з Брэста ў 13.12 і прыбыццём у Маскву 7 лістапада ў 5.54 з прыпынкамі на тэрыторыі нашай краіны ў Жабінцы, Бярозе, Івацэвічах, Баранавічах, Мінску, Жодзіне, Барысаве, Талачыне і Оршы. У зваротным напрамку 7 лістапада назначаны цягнік № 231 Масква — Брэст, які адправіцца з Масквы ў 18.18 і прыбудзе ў Брэст 8 лістапада ў 9.13, з прыпынкамі на тэрыторыі нашай краіны ў Оршы, Барысаве, Мінску, Баранавічах, Івацэвічах, Бярозе і Жабінцы.

Акрамя таго, у складзе гэтых цягнікоў будуць курсіраваць беспераcадачныя вагоны на маршруце Віцебск — Масква — Віцебск адпраўленнем: з Віцебска 6 лістапада ў 18.07 і прыбыццём у Маскву 7 лістапада ў 5.54; з Масквы 7 лістапада ў 18.18 і прыбыццём у Віцебск 8 лістапада ў 5.02.

3 лістапада прызначаны цягнік № 295 на маршруце Масква — Брэст адпраўленнем з Масквы ў 23.14 і прыбыццём у Брэст 4 лістапада ў 14.10. 6 лістапада прызначаны цягнік № 296 Брэст — Масква, які адправіцца з Брэста ў 0.18 і прыбудзе ў Маскву ў гэтыя ж суткі ў 16.07. Гэтыя цягнікі на тэрыторыі нашай краіны будуць рабіць прыпынкі ў Оршы, Барысаве, Мінску і Баранавічах.

Сяргей РАСОЛЬКА.

Далучайцеся!

УСІХ АХВОТНЫХ ЗАПРАШАЮЦЬ ДА ЎДЗЕЛУ Ў АДЗІНЫМ ДНІ АЗЕЛЯНЕННЯ

У гэтую суботу, 28 кастрычніка, Міністэрства прыродных рэсурсаў і аховы навакольнага асяроддзя праводзе ў Беларусі адзіны дзень азелянення — мерапрыемствы па пасадцы драўняна-хмызняковай раслліннасці пройдуць ва ўсіх рэгіёнах краіны.

У рамках Года міру і стваральнай працы ведамствам абвешчана экалагічная кампанія «Мірная стваральная праца на карысць чыстай і зялёнай краіны!».

У ходзе адзінага дня азелянення плануецца высадзіць больш як 60 тысяч саджанцаў драўняна-хмызняковай расліннасці: ліп, клёнаў, дубоў, рабін, грабаў, соснаў, вербаў, арэхаў, каштанаў, ясеняў, бэзу, спірэі, туі, фарзіцый і іншых. Мінпрыроды запрашае кожнага жыхара і госця Беларусі прыняць актыўны ўдзел у мерапрыемствах адзінага дня азелянення і тым самым унесці свой уклад у агульную вялікую справу — захаванне прыроды роднага краю.

Сяргей РАСОЛЬКА.

ВОПЫТ, МУДРАСЦЬ + МАЛАДОСЦЬ

(Заканчэнне.
Пачатак на 1-й стар.)

— Тое, што юбілей камсамола адзначаецца на такім высокім узроўні, — асабістая заслуга кіраўніцтва нашай краіны, — падкрэслівае **першы сакратар ЦК БРСМ Аляксандр ЛУК'ЯНАЎ.** — З нагоды свята — нямала мерапрыемстваў, якія праходзяць на гэтым тыдні ва ўстановах адукацыі і на прадпрыемствах. Гэта важна, таму што трэба развівацца на трывалым падмурку, найперш гістарычным. Толькі праз павагу да нашага мінулага можна выбудоўваць будучыню.

Адным з ганаровых гасцей стаў **Старшыня Канстытуцыйнага Суда Рэспублікі Беларусь Пётр МІКЛАШЭВІЧ.**

— З поўным правам магу аднесці сябе да ветэранаў камсамола, — падкрэсліў ён. — У далёкім 1970 годзе я атрымаў камсамольскі білет у Вілейскім райкаме камсамола. Затым дзесяць гадоў праходзіў службу ў радах Узброеных сіл: у групе савецкіх войскаў у Магдэбургу на Эльбе, у Краснаярску — на беразе Енісея. Актыўна ўдзельнічаў у камсамольскім жыцці. Лёс трывала звязаў мяне з камсамолам, і гэта дзейнасць дала мне найбагацейшы жыццёвы вопыт для далейшай маёй прафесійнай дзейнасці. Я сардэчна віншую ўсіх членаў БРСМ са знакавымі юбілейнымі датамі — 105-годдзем УЛКСМ і 60-годдзем студатрадаўскага руху ў Беларусі. Ідэйным падмуркам камсамольскага руху былі любоў да Радзімы, сумленная праца на карысць грамадства, адзінства, сяброўства, узаемавыручка, захаванне маральных каштоўнасцяў, імкненне да справядлівасці.

Беларускі рэспубліканскі саюз моладзі на сучасным этапе, захоўваючы найлепшыя традыцыі камсамола, садзейнічае фарміраванню грамадзянскай свядомасці і патрыятычнаму выхаванню маладых людзей. У абноўленай Канстытуцыі Рэспублікі Беларусь вызначаны асновы канструктыўнага ўзаемадзеяння дзяржавы і моладзі. Дарэчы, у падрыхтоўцы змяненняў у Асноўны Закон краіны моладзь прымала самы актыўны ўдзел...

— Камсамол заўсёды жыў інтарэсамі краіны. І без удзелу камсамольцаў, а іх было ў рэспубліцы 1,5 мільёна чалавек, не было здзейснена ніводнай вялікай справы, — падзяліўся ўспамінамі **старшыня савета ветэранаў камсамола, піянерскага і маладзёжнага руху пры Цэнтральным камітэце БРСМ, першы сакратар ЦК Ленінскага камуністычнага саюза моладзі Беларусі ў 1990—1991 гадах Аляксей КРЫЎДЗЕНКА.** — Камсамол быў пляцоўкай, куды малады чалавек мог прыйсці са сваімі праблемамі, думкамі, дасягненнямі, планамі, і нашай галоўнай задачай было дапамагчы яму трывала стаць на ногі, развіць свае здольнасці, каб ён мог плённа працаваць на карысць Радзімы.

У 80-я гады XX стагоддзя распачаліся дыскусіі, а ці патрэбная маладзёжная арганізацыя наогул, згадаў ветэран руху. Некаторыя маладыя людзі выходзілі з яе. Але вопыт паказаў, што, калі чалавек трапіў у камсамол і праявіў сябе там, гэта ў будучыні вельмі яму дапаможа.

«Калісьці пафасна казалі, што ў жыцці заўсёды ёсць месца подзвігу. Але подзвіг — гэта неабавязкова кагосьці выратаваць, а, напрыклад, добра вучыцца, займацца актыўнай грамадскай дзейнасцю, удзельнічаць у валанцёрскім руху, — лічыць Аляксей Крыўдзенка. — Дзейнічаць аднаму заўсёды складана, а калі вас шмат, калі ў вас ёсць план, стратэгія, можаце дасягнуць значна большага. Сёння БРСМ аб'ядноўвае амаль 400 тысяч чалавек. Гэта, напэўна, самая вялікая маладзёжная арганізацыя на постсавецкай прасторы. І мне вельмі прыемна, што многія формы работы БРСМ падхапіў у камсамола...»

Таццяна ШПАКАВА, загадчык аддзела ЦК ЛКСМБ, канстатуе: «Усё маё жыццё было звязана з камсамолам. Я і сёння штодня цікаўлюся, чым займаецца БРСМ, радуюся за іх поспехі. Як толькі ўступіла ў камсамол, мяне ўвесь час кудысьці выбіралі (*смяецца*). Я была дэлегатам чатырох з'ездаў камсамола Беларусі, XIV з'езда УЛКСМ. Шмат успамінаў звязана з Наваполацкам. Гэты горад сваім узнікненнем абавязаны менавіта камсамольцам. У гістарычным музеі горада ёсць нават асобная экспазіцыя, прысвечаная ім...»

Трэба патлумачыць, што ў лютым 1958 года, на XX з'ездзе камсамола Беларусі, узвядзенне Полацкага нафтаперапрацоўчага завода было аб'яўлена Усесаюзнай ударнай камсамольскай будоўляй. А ў чэрвені таго ж года на левым беразе Заходняй Дзвіны высадзіўся першы атрад маладых будаўнікоў.

«Камсамольцы працавалі так, быццам яны самыя галоўныя гаспадары на гэтай будоўлі. Моладзь прыязджала з усіх рэспублік Савецкага Саюза, — расказвае Таццяна Шпакава. — Таму Наваполацк — вельмі інтэрнацыянальны горад. Маладыя працавалі і стваралі тут свае сем'і. Трэба сказаць, што камсамольцаў падтрымлівала кіраўніцтва горада, партыйнае кіраўніцтва, нам давалі права і магчымасць быць ініцыятарамі вельмі многіх важных спраў. А пазней, калі ў Наваполацку ствараўся гарком камсамола, мяне абралі яго першым сакратаром. Ніякіх спраў у горадзе не вырашалася без нашага ўдзелу, і я жадаю, каб і ў сучаснай Беларусі нічога не вырашалася без прыцягнення БРСМ».

У ЦК ЛКСМБ Таццяна Антрапаўна працавала загадчыцай сектара ўдарных камсамольскіх будоўляў. Пабывала на шматлікіх усесаюзных камсамольскіх будоўлях, адпраўляла камсамольцаў на будаўніцтва БАМа. Кажа, што ахвотных было ў пяць разоў больш, чым патрабавалася.

Яшчэ адна легендарная асоба — **Уладзімір ГРЫДЗЮШКА, сакратар Цэнтральнага камітэта ЛКСМБ, узначальваў рэспубліканскую піянерскую арганізацыю да 1993 года.** Грыдзюшка стаў апошнім старшынёй Цэнтральнага савета Беларускай рэспубліканскай піянерскай арганізацыі ў савецкія гады.

— Я прайшоў усе прыступкі: ад старшыні піянерскай дружыны і сакратара камітэта камсамола ў школе да сакратара камітэта камсамола свайго інстытута. Быў камандзірам будатрада, узначальваў зводны беларускі будатрад. Прайшоў школу Афганістана, дзе быў дарадцам ЦК УЛКСМ. Мы дапамагалі ствараць у гэтай краіне сваю маладзёжную арганізацыю. Важна было не пераносіць штучна ўсё, што было ў нас, на чужую глебу, а абапірацца на мясцовы змест, традыцыі і менталітэт. Мы нічога свайго не насаджалі, — расказаў Уладзімір Грыдзюшка. — Калі вярнуўся ў Мінск, мяне абралі сакратаром ЦК ЛКСМБ, я займаўся праблемамі студэнцкіх атрадаў. Потым узначаліў рэспубліканскую піянерскую арганізацыю.

«У 1990 годзе адбылася важная падзея ў гісторыі беларускай піянерыі, — працягнуў выступоўца. — Наша піянерская арганізацыя, якая да гэтага з'яўлялася часткай камсамола, была ператворана ў самастойную грамадскую дзіцячую арганізацыю. Краіна змянялася, і стала зразумелым, што ранейшы лозунг «Піянер, да барацьбы за справу Камуністычнай партыі Савецкага Саюза будзь гатовы!» састарэў. На злёце, які праходзіў у «Зубраняці» з удзелам дарослых і дзяцей, а гэта больш за тысячу чалавек, быў прыняты новы статут піянерскай арганізацыі і ўпершыню ў гісторыі абраны старшыня. Ім стаў я. Там жа, у «Зубраняці», быў зацверджаны і новы лозунг, заснаваны на прызнанні гуманітарных каштоўнасцяў: «Піянер, да спраў на карысць Радзімы, да дабра і справядлівасці будзь гатовы! — Заўсёды гатовы!». Ён застаўся і ў цяперашніх піянераў. Лічу вельмі важным, што мы захавалі беларускую піянерыю, у якой распачалася новая старонка ў гісторыі...»

Аляксандр НАХАЕНКА быў тым чалавекам, які стаяў каля вытокаў Беларускага рэспубліканскага саюза моладзі і ўзначальваў яго ў 2002—2003 гадах. Да 2002 года ў Беларусі дзейнічалі дзве маладзёжныя арганізацыі — Беларускі патрыятычны саюз моладзі і Беларускі саюз моладзі. На 38-м аб'яднаўчым з'ездзе было прынята рашэнне аб аб'яднанні шляхам зліцця дзвюх найбуйнейшых маладзёжных арганізацый Рэспублікі Беларусь у адзіную — грамадскае аб'яднанне «Беларускі рэспубліканскі саюз моладзі».

— Прызнаюся, я адчуваў вялікую адказнасць за працэс, калі ўзначальваў аргкамітэт па аб'яднанні дзвюх буйных арганізацый, у якіх ужо склаліся і свае традыцыі, і свае сувязі. Як расліна не можа існаваць без каранёў, так і любая сям'я ці арганізацыя — без гісторыі і традыцый, — падкрэслівае Аляксандр Нахаенка. — Новая самая масавая маладзёжная арганізацыя прыняла на сябе ўсю гістарычную адказнасць як правапераемнік камсамола. Ці правільным было тое наша рашэнне? Мяркую, правільным, таму што гісторыя БРСМ налічвае ўжо больш як 20 гадоў. У скарбонцы гэтай грамадскай арганізацыі вельмі шмат важных, карысных, яскравых рэалізаваных праектаў. Моладзь застаецца моладдзю ва ўсе часы. Гэта заўсёды імкненне да нечага добрага, вялікага і проста вар'яцкая энергетыка. Адзінае адрозненне — сучасныя маладыя людзі маюць доступ да вялікай колькасці крыніц інфармацыі. Магчыма, яны не заўсёды ўмеюць правільна яе аналізаваць. Але для гэтага і існуе сувязь пакаленняў, каб вопыт, традыцыі, мудрасць і маладосць маглі сфарміраваць рух у правільным кірунку....

Надзея НІКАЛАЕВА.
Фота Лізаветы ГОЛАД.

ШТО Ў СВЕЦЕ РОБІЦЦА

У выніку масавай стральбы ў амерыканскім штаце Мэн загінулі звыш 20 чалавек

Па меншай меры 22 чалавекі сталі ахвярамі масавай стральбы ў горадзе Льюістан, штат Мэн. Дзясяткі атрымалі раненні. Узброены мужчына адкрыў агонь у боўлінг-цэнтры і рэстаране ў розных частках горада, пасля чаго схаваўся. Стала вядома, што арганізаваў стральбу 40-гадовы Роберт Кард, які меў вопыт вайсковай службы і з'яўляўся інструктарам па агнястрэльнай зброі, удакладніў тэлеканал ABC News. Таксама ў мужчыны ёсць праблемы з псіхічным здароўем. Улетку ён два тыдні знаходзіўся ў псіхіятрычным шпіталі пасля пагроз зладзіць стральбу ва ўстанове Нацыянальнай гвардыі. Таксама паступіла інфармацыя, што аўтамабіль падазраванага быў знойдзены ў горадзе Лісбон. Жыхарам Льюістана і Лісбона было загадана не пакідаць сваіх дамоў. Як адзначае CNN, Льюістан з насельніцтвам звыш 38 тысяч чалавек раней лічыўся адным з самых бяспечных гарадоў ЗША. Гэтае крывавае здарэнне стала 565-м выпадкам масавай стральбы ў краіне з пачатку гэтага года.

Расія і Кітай у Савеце бяспекі ААН наклалі вета на рэзалюцыю ЗША па сітуацыі ў Ізраілі

Прадстаўнікі Расіі і Кітая ў Савеце бяспекі ААН скарысталіся правам вета пры разглядзе рэзалюцыі ЗША па канфлікце на Блізкім Усходзе. Пра гэта паведаміла РІА «Новости». Праект рэзалюцыі па сітуацыі вакол Ізраіля і Палесціны напярэдадні быў распаўсюджаны ЗША ў Савеце бяспекі ААН. Адзначаецца, што акрамя Расіі і Кітая супраць ініцыятывы, якая не ўтрымлівала патрабаванні аб спыненні агню, таксама прагаласавалі ААЭ, устрымаліся Мазамбік і Бразілія. Крыху пазней была абвешчана інфармацыя, што расійская рэзалюцыя таксама не была прынята ў СБ ААН. Гэты дакумент прадугледжваў «неадкладнае і доўгатэрміновае» спыненне агню ў Сектары Газа ў гуманітарных мэтах і ўтрымліваў асуджэнне гвалту і ваенных дзеянняў супраць грамадзянскага насельніцтва.

У Марока пратэстоўцы патрабуюць абяцанай надзвычайнай дапамогі пасля землетрасення

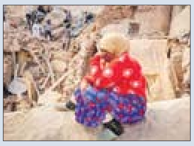

У Марока сотні пратэстоўцаў выйшлі на вуліцы горада Амізміз недалёка ад эпіцэнтра землетрасення, якое адбылося ў мінулым месяцы, з патрабаваннем даць абяцаную экстранную дапамогу, паведаміла Associated Press. Пратэст рушыў услед за праліўнымі дажджамі, што пагоршылі цяжкасці людзей, якія жывуць у палатках побач з руінамі ўласных дамоў. У выніку землетрасення, якое адбылося ў Марока 8 верасня, былі разбураны цэлыя кварталы. Тысячам людзей давялося шукаць часовага прытулку. У Амізмізе і найбліжэйшых вёсках мараканскай правінцыі Эль-Хаўз амаль кожны чалавек страціў члена сям'і.

Прыклады для пераймання і захаплення

Праект «Новыя людзі» тэлеканала «Беларусь 3» стаў прызёрам IX Фестывалю кіно і тэлефільмаў духоўна-маральнага зместу «Святы Уладзімір» у Севастопалі.

Творчая скарбонка сацыякультурнага тэлеканала папоўнілася чарговай узнагародай: прыз II ступені ў намінацыі «Праваслаўныя тэлепраекты» атрымаў выпуск, прысвечаны маладому беларускаму разьбяру Івану Гірвелю, які па-майстарску стварае з дрэва абразы і іншыя прадметы царкоўнай атрыбутыкі.

«Цыкл «Новыя людзі» — гэта галоўным чынам расповед пра тое, што папярэднічае поспеху, гартуе характар на доўгім шляху пераадолення сябе, — расказвае аўтар і рэжысёр праекта, намеснік дырэктара «Беларусь 3» Надзея Габец. — Нашы героі — сапраўдныя маладыя таленты, лаўрэаты рэспубліканскіх і міжнародных конкурсаў, стыпендыяты спецыяльнага фонду Прэзідэнта Рэспублікі Беларусь па падтрымцы таленавітай моладзі. Тэатр, музыка, харэаграфія, жывапіс, літаратура — яны арганічна развіваюцца ў розных кірунках, дабіліся і працягваюць дабівацца значных поспехаў. І таму адчуваеш гонар за магчымасць пазнаёміць не толькі беларусаў, але і замежных гледачоў з нашай таленавітай моладдзю».

Цыкл «Новыя людзі» ствараецца за кошт сродкаў мэтавага збору на вытворчасць нацыянальнага кантэнту і выходзіць у эфіры штотыдня. Архіў выпускаў праграмы заўсёды даступны на YouTube-канале «Беларусь 3».

ШАШКІ

(«Звязда») Выпуск № 203

21 кастрычніка ў турэцкай Аланьі пачаўся маладзёжны чэмпіянат свету па шашках-64 з залікам у розных узростах. У першы дзень адбылася бліскавічная праграма. Беларускія спартсмены выйгралі пяць медалёў. «Золата» — на рахунку Аляксандры Спірчнай (Д27) і Арцёма Ціханава (Ю20), «серабро» — у Веранікі Целяўной (Д9), «бронза» — ва Уладзіслава Валюка (Ю27) і Івана Невара (Ю9). Міжнародны гросмайстар Андрэй Валюк стаў сярэбраным прызёрам этапа Кубка свету «Турцыя-2023» у бліскавічнай праграме.

Сёння ў нашай рубрыцы дэбютуе Аляксандр Уласенка (Мінск), які даслаў сваю мініяцюру.

№ 163

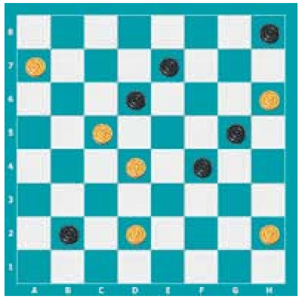

№ 163
Белыя простыя: d2, h2, d4, c5, h6, a7(6)
Чорныя простыя: b2, f4, g5, d6, e7, h8 (6)

№ 164 Ю. Мурадаў (Барысаў)
Белыя простыя: e1, g1, h2, a3, f4, h6 (6)
Чорныя простыя: d2, c3, d4, h4, d6, f6, d8, h8 (8)

№ 165 Р. Шаяхметаў (Уфа)
Белыя простыя: b2, дамкі: c7, d8 (3)
Чорныя простыя: f2, c5, a7, дамка: e1 (4)

№ 166 Г. Андрэеў (Латвія)
Белыя простыя шашкі: f2, e3, g3, f4, c5, b6, c7 (7)
Чорныя простыя шашкі: c3, d4, h4, g5, f6, h6, e7, g7 (8)

Астатнія кампазіцыі складзены па правілах бразільскіх шашак вядучым рубрыкі.

№ 167
Белыя простыя: e1, b2, c3, b4, c5, c7 (6)
Чорныя простыя: g3, a5, g5, f6, a7, d8 (6)

№ 168
Белыя простыя: f4, c5, e5, g5, f6 (5)
Чорныя простыя: b2, d2, f2, e3, h4 (5)

№ 169
Белыя простыя: g1, f4, c5, e5, g5, f6 (6)
Чорныя простыя: b2, d2, f2, e3, h4, f8, h8 (7)

№ 170
Белыя простыя: g1, d2, f2, h2, a3, e3, f4 (7)
Чорныя простыя: h4, a5, e5, b6, d6, c7, d8 (7)

Ва ўсіх пазіцыях белыя пачынаюць і выйграюць. Празвішчы чытачоў, якія дашлюць правільныя адказы, будуць апублікаваны.

Праверце свае рашэнні: выпуск № 202 ад 13.10.2023.

№ 156 1. d6-c7 d8:b6 2. d2-e3 f2:f6 3. g5:e7 f8:d6 4. h6:a7 h2-g1 5. h4:f2 g1:e3 6. a7:f2+

№ 157 1. g5-f6 e7:g5 2. f4:b4 h2:d2 3. e1:a1 a3:c5 4. a1-b2 c5-d4 5. g1-f2+

№ 158 1. e5-f6 c3:g7 2. g5-f6 g7:e5 3. f4:f8 h2:d2 4. f8-d6 c5:e7 5. f2-g3 h4:f2 6. g1:a7 e7-d6 7. a7-b8 d6-c5 8. b8-e5+

№ 159 1. d2-e3 b8:d6 2. e3:g1 h4:f2 3. g1:g5 h6:f4 4. e1-f2+

№ 160 1. g3-f4 e5:e1 2. e3-f4 e1:g3 3. h2:b8+

№ 161 1. e3-d4 c5:g5 2. a3:e7 f8:d6 3. h4:d4+

№ 162 лег. fg5 hd6 исх. 1. g3-f4 e5:e1 2. g7:c7 b8:d6 3. b2-c3 e1:b4 4. a3:e7 f8:d6 5. a7-b8 d6-e5 6. b8:f4+

Першымі дакладныя адказы даслалі: Э. Дамброўскі, П. і В. Шульгі (усе Мінск), Ф. Карпей, Л. Жыхар (абодва Мядзел), У. Ваўчкоў (Маладзечна), У. Панько (Камянец), І. Ананіч (Гродна), С. Рашэцін (Ашмяны), В. Таўкачоў (в. Уздзевічы, Клімавіцкі р-н, Магілёўская вобл.).

«Пішыце на адрас: газета «Звязда», г. Мінск, вул. Б. Хмяльніцкага, 10А, 220013», e-mail: info@zviazda.by або vorush@yandex.ru

Віталь ВАРУШЫЛА, майстар спорту.

ТЭЛЕТЫДЗЕНЬ

Кіно на выхадныя

ДЗЕНЬ ШЧАСЦЯ З АДКРЫТЫМ ФІНАЛАМ

У нядзелю, 29 кастрычніка, у эфіры тэлеканала «Беларусь 3» пакажуць кінастужку «Дзень шчасця» рэжысёра Іосіфа Хэйфіца. Фільм убачыў свет у 1963 годзе, але не толькі юбілей дае нагоду згадаць яго і пераглядзець любімыя эпізоды.

Кінагісторыя гэтая, пастаўленая на «Ленфільме» па аповесці Юрыя Германа, — добры прыклад таго, як баланс паміж асабістым жыццём і прафесійнай рэалізаванасцю дае чалавеку апору, што б не адбывалася навокал. Дарэчы, гэта была трэцяя работа, якая ўзнікла ў выніку супрацоўніцтва драматурга і рэжысёра. Раней выйшлі кінастужкі «Справа Румянцава» і «Дарагі мой чалавек». З першых хвілін атмасфера чорна-белага кіно, яго музычнае аздабленне і ігра акцёраў пераносяць гледача ў рэаліі нашых герояў. Па сюжэце ў нас ёсць доктар хуткай дапамогі Аляксандр Бярозкін (у выкананні Аляксея Баталава), які жыве з мамай і пляменнікамі ў камуналцы. Неяк у аўтобусе ён сустракае дзяўчыну Аляксандру (Тамара Сёміна), да якой адчувае каханне з першага погляду. Вядома, спрацоўвае мужчынскі інтарэс, і, прыкінуўшыся камандзіровачным, наш герой просіць правесці для яго экскурсію па горадзе. І, здавалася б, звычайны эпізод, выпадковая прыгода ў паўсядзённасці кожнага з іх, але менавіта гэта дае потым прастору і яму, і ёй задумацца пра змены ў сваім жыцці. Незнаёмка аказваецца хатняй гаспадыняй, якая мае мужа і пакутуе ад абставін свайго жыцця: адзінота, нерэалізаванасць, бо яна па адукацыі настаўніца, якая некалі гарэла працай.

Акцёраў на галоўныя мужчынскія ролі рэжысёр зацвердзіў хутка — напрыклад, Аляксей Баталаў быў яго любімым вучнем, якога ён здымаў у сваіх фільмах, а вось выканаўцу ролі Аляксандры Мікалаеўны шукаў пэўны час. І, прыглядзеўшыся да артысткі Сёмінай (тады ўжо знакамітай па драме «Нядзеля»), зацвердзіў яе.

Аднак вернемся да сюжэта, дзе пазней знаёмімся мы і з мужам Аляксандры, геафізікам Фёдарам Арловым (Валянцін Зубкоў). Вясёлы, кампанейскі, эгаіст. Перад ад'ездам у чарговую камандзіроўку ён вырашае зладзіць для сябе і жонкі дзень асабістага шчасця. Тое прывяло ў выніку да трагічнай гібелі яго калег і беспрацоўя нашага героя. Можа, таму і не радуецца ён навіне, што жонка хацела б вярнуцца на працу. Толькі што ж насамрэч ім кіруе: уласная нерэалізаванасць, рэўнасць, зайздрасць, няўпэўненасць?..

Фільм здымалі ў паўночнай сталіцы Расіі і, па ўспамінах акцёраў, надвор'е было тады ў Ленінградзе вельмі спякотным, таму градус спёкі навакольнага асяроддзя і пачуццяў у кадры «збівалі» палівальныя машыны. А сам рэжысёр падчас здымак адзначаў: «Менш за ўсё мы хацелі б «разыграваць» бытавую гісторыю, з любоўным трохвугольнікам. Каханне нашых герояў — Бярозкіна і Шуры — стваральная сіла, якая раскрывае найлепшыя бакі натуры чалавека, узвышае яго...»

Эпізод у бальніцы, куды наш урач сам аднойчы трапляе як пацыент, паказвае, што тая першая сустрэча пакінула след у душах герояў. Пасля тое знаходзіць пацвярджэнне ўжо ў сцэнах, калі Аляксандр Мікалаевіч прыязджае на пахаванне бацькі жанчыны. Пасля гэтага Аляксандра ў роднай вёсцы зноў пачынае працаваць у школе, праўда, пазней з-за капрызаў мужа зноў едзе ў горад. Дазнаецца, што яе Фёдар проста займаецца халтурамі, а не вучоны, дзеля якога яна ўсё жыццё ахвяруе сваімі марамі. І падчас размовы сужэнцаў пасля «няўдалага» вяселля сяброўкі адбываецца незваротнае — усё рассыпаецца ў момант, а аплявуха ад мужа нібы абуджае ў жанчыне рашучасць зрабіць крок у нязведанае. Там і ўсведамляецца ўся трагедыя, што яны нібы адлюстроўваюць тое, наколькі непадобныя, бо Аляксандра стаіць перад шанцам пачаць усё яшчэ раз, а Фёдар у гэты момант, страціўшы любімую справу, застаецца яшчэ і без каханай.

Але ці згодная гераіня пабудаваць новае жыццё, перасяліцца да каханага ў камуналку і пачаць браць адказнасць за свае рашэнні. Ці, можа, уся гэтая гісторыя для замужняй жанчыны — проста выхад з зоны камфорту, як сёння кажуць, дзе ёсць свежасць пачуццяў, непрадказальнасць заўтрашняга дня? А вось муж яе сябе паказвае ў фінальных сцэнах вельмі высакародна. І ў канцы думаеш ужо, што памылкі бываюць непазбежнымі, як і выпадковыя сустрэчы, але толькі ад нас залежыць, якія мы зробім высновы.

Алена ДРАПКО.

ЦЫТАТЫ З КІНАФІЛЬМА:

— Да цябе пацыент.
— Што з ім?
— Дастань з вуха дзве капейкі.
— А! Толькі здабыча напалам. Добра?

* * *

— А вось у народзе кажуць: разлука каханне беражэ.
— Гэта тыя гавораць, хто ніколі не разлучаецца.

* * *

— Давай зладзім дзень шчасця... Бывае ж, напрыклад, дзень птушкі. Чаму не можа быць дня асабістага шчасця?! Чым я горшы за жураўля?

* * *

— Ёсць у нас тут адзін спецыяліст па імпарце... Аформіце замову, аплаціце, дасце ў лапу.
— У якую лапу?.. А ён не пакрыўдзіцца?
— Пакрыўдзіцца. Калі мала дасце.

* * *

— Чаму вы ніколі не скажаце «кахаю»?..
— Гэтае слова вельмі часта прамаўляюць. Да яго звыклі, як да старога халата. З ім трэба абыходзіцца акуратна.

Беларусь 1

6.00, 7.20, 8.15 Добрай раніцы, Беларусь!
7.00, 8.00, 9.00, 12.00, 13.00, 15.00, 17.00, 19.00 Навіны.
7.05, 8.05 Навіны эканомікі.
7.10, 8.10, 18.15, 0.40 Зона Х (16+).
9.10 Галоўны эфір.
10.40 Навіны надвор'я.
11.00, 12.15 Меладрама «Шчасце напалову» (16+).
13.05, 15.25 Меладрама «Тры дзяўчыны» (12+).
15.10, 18.00 Навіны рэгіёна.
17.05 Беларуская часінка.
18.30 Маршрут пабудаваны (12+).
19.20, 22.30 Серыял «След» (16+).
20.00 «100 пытанняў даросламу» (12+).
20.50 «Фактар.BY».
21.00 Панарама.
21.45 Зразумелая палітыка.
22.00 «Беларусь. Стварэнне. Час памятаць». Тэлефільм (12+).
0.25 Арэна.
1.00 Дзень спорту.

Беларусь 2

6.00 «Уключайся!» (12+)
10.05, 21.05 Тэлебарометр.
10.35, 23.05 «Сям'я. Перазагрузка». Дак. драма (16+).
11.35 Дэтэктыў «Два сілуэты на захадзе сонца» (12+).
13.25 Дэтэктыў «Небяспечны круіз» (12+).
15.20 Смачна есці (12+).
16.05 Мультсерыял «Таямніцы Мядовай даліны» (6+).
16.20 «Тры волаты на далёкіх берагах» (0+).
17.25 «Дзіця з пекла» (16+).
18.30 «У дэкрэце» (16+).
19.05 Дэтэктыў «Свае» (16+).
20.35 «Сляпая». Дак. драма (16+).
21.10 Спартлата 6 з 49, КЕНА.
21.15 Меладрама «Кліч мяне мамай» (16+).

Беларусь 3

7.00 «Дабраранак».
7.35, 12.35 «Беларуская кухня».
8.00, 13.00, 15.55, 20.30, 22.55 «Навіны культуры».
8.10 «Нацыянальны хіт-парад».
9.05, 18.50 «Беларускі вакзал». Маст. фільм (12+).
10.45 «Культурны тыдзень».
11.20, 16.30 «Паўстанак». Маст. фільм (12+).
13.10 «Сабачае сэрца». Маст. фільм (12+).
15.30 «Наперад у мінулае».
16.05 «Навука побач» (6+).
17.40 «Арктыка». Дак. фільм (12+).
18.35 «Памяць зямлі маёй».
20.40 «Калыханка» (0+).
21.05 Юбілейны вечар народнага артыста Беларусі і СССР Валянціна Елізар'ева. Канцэрт.
23.05 «Люблю і памятаю».
23.45 «Архітэктура Беларусі».

Беларусь 5

7.00 Футбол. Чэмпіянат Расіі. «Дынама» (Масква) — «Урал» (Екацярынбург).
8.50 Вынікі тыдня.
9.35 Хакей. КХЛ. «Авангард» (Омск) — «Дынама-Мінск».
11.30 Футбол. Чэмпіянат Беларусі. ФК «Мінск» — «Дынама» (Брэст).
13.25 Футбол. Чэмпіянат Расіі. ФК «Ніжні Ноўгарад» — ФК «Сочы».
15.20 Хакей. КХЛ. «Сібір» (Навасібірск) — «Віцязь» (Маскоўская вобл.).
17.50 Хакей. КХЛ. «Лада» (Тальяці) — «Адмірал» (Уладзівасток). У перапынку — «Спорт-цэнтр».
20.15 Хакей. Чэмпіянат Беларусі. «Юнацтва-Мінск» — ХК «Ліда». У перапынку — «Спорт-цэнтр».
22.40 На мяжы фолу.
0.05 Футбол. Чэмпіянат Беларусі. Агляд.

АНТ

6.00, 7.10, 8.10 «Наша раніца».
7.00, 8.00, 9.00, 11.00, 13.00, 16.00, 18.00, 20.30 Нашы навіны.
9.10 Наш час.
10.15 «Жыць здорава!» (16+)
11.15 «Белыя росы» (12+).
11.45 «Маё роднае. Ежа» (12+).
12.45, 13.15 Фільм «Погляд з вечнасці» (12+).
15.00 Прэм'ера. «Давай пажанімся!» (16+)
16.20 «Мужчынскае/Жаночае» (16+).
17.20, 18.20 Інфармацыйны канал (16+).
19.00 «Яшчэ не вечар» (16+).
20.10 Вячэрнія навіны.
21.15 «Прапаганда» (16+).
21.35 Серыял «Бізон: справа манекеншчыцы» (16+).
22.50 Фільм «Спытайце медсястру» (16+).
0.55 «Спартклуб» (16+).
1.20 Час.

СТБ

6.00, 6.40, 7.45 «Раніца СТБ».
6.30, 7.30, 8.30, 10.30, 13.30, 16.30, 19.30, 22.30 Навіны «24 гадзіны».
8.45 «Зямля памяці».
9.00 «Тыдзень».
10.40 «Варона». Серыял (16+).
11.35 Дак. праект. Без падману (16+).
13.20 «Сімвалы беларускай вечнасці».
13.50 «Дыназаўр». Серыял (16+).
16.50 «Шэф. Вяртанне». Серыял (16+).
18.30 «Па сутнасці».
20.10, 23.05 «СТБ-спорт».
20.15 «Сталічныя падрабязнасці».
20.25 «Міншчына».
20.40 «Трыгер». Серыял (16+).
23.20 «Азаронак. Напрамую».
0.50 «Руіны страляюць...» Серыял (12+).

МІР

5.00 Маст. фільм «Маё каханне» (16+).
5.30, 10.20 Тэлесерыял «Цікаўная Варвара-2» (16+).
10.00, 13.00, 16.00, 18.30, 2.30 Навіны.
10.10 «Беларускі стандарт» (12+).
13.15 «Справы судовыя. Грошы вярніце!» (16+)
14.10, 16.15 «Справы судовыя. Бітва за будучыню» (16+).
15.05 «Справы судовыя. Новыя гісторыі» (16+).
17.35 «Міравое пагадненне» (16+).
18.50 «Гульня ў кіно» (16+).
21.40 «Назад у будучыню» (16+).
22.30 «Сусветная гульні розуму» (16+).
23.05 Маст. фільм «Свой сярод чужых, чужы сярод сваіх» (16+).
0.50 «Наша кіно. Гісторыя вялікай любові» (16+).
1.15 Маст. фільм «Антон Івановіч злуецца» (16+).
2.45 [Не]Фантастыка (12+).
2.55 Тэлесерыял «Школа выжывання ад адзінокай жанчыны з трыма дзецьмі ва ўмовах крызісу» (12+).

РТР—Беларусь

6.05 «Новая раніца».
10.00, 11.30, 14.30, 17.30, 21.00, 23.00 Беларусь. Навіны.
10.05 Тэлесерыял «Таямніцы следства» (12+).
11.00, 14.00, 17.00, 20.00 Весткі.
11.40 «САСС упаўнаважаны заявіць».
12.40 «Пра самае галоўнае» (12+).
13.45 «Плюс-мінус».
14.40 «60 хвілін».
17.40 «Ёсць пытанне!»
18.45 «Малахаў» (16+).
21.45, 23.15 Тэлесерыял «Люстэрка хлусні» (16+).
23.50 «Вечар з Уладзімірам Салаўёвым» (12+).

НТБ—Беларусь

6.05 «Астрапрагноз».
6.10 Беларусы (6+).
6.45 «Навука побач» (6+).
7.20 «Маршрут пабудаваны» (12+).
7.45 Беларусь стваральная (12+).
8.00, 10.00, 13.00, 16.00, 19.00 Сёння.
8.25, 10.35 Меладрама «Сяброўка восень» (12+).
12.35 Спецыяльны рэпартаж АТН (12+).
13.20, 22.40, 23.45 Сёння. Галоўнае.
13.25 Надзвычайнае здарэнне.
13.55 «За гранню» (16+).
14.55 «ДНК» (16+).
16.40, 20.00 Галоўнае. Сёння. Беларусь.
16.55 Серыял «Пёс» (16+).
20.15, 21.40 Серыял «Хуткая дапамога» (16+).
21.20 «НЗ.by».
22.45, 0.00 Серыял «Балабон» (16+).

8 канал

7.00, 16.55, 18.45 «Надвор'е» + «Эрана».
7.05 Мультпарад.
7.30 «Прыколы 13-й школы» (6+).
7.35 «Авантурысты» (12+).
9.10 «Паляванне і рыбалка».
9.40, 14.40 «Любімае кіно».
11.05 Серыял «Дрэва з глыбокімі каранямі».
12.10 Серыял «Яна напісала забойства» (12+).
13.00 Меладрама «Дарэлы» (16+).
17.00 Драма «Вікторыя» (16+).
18.50 Драма «Шасцідзясятыя» (16+).
20.50 «Вечарніца» (0+).
21.00 «Надвор'е».
21.05 «Урокі Лазуркіна».
21.10 Камедыя «Абрабаванне» (16+).
23.10 Дэтэктыў «Мяжа зла» (16+).

Культура

6.30 Мультфільмы.
6.50, 21.50 «Ціхі Дон». Маст. фільм.
8.45 «Першыя ў свеце». Дак. серыял.
9.00 «Простая гісторыя». Маст. фільм.
10.25 Невядомыя маршруты Расіі.
11.05 «Гульня ў бісер».
11.45 Адкрыццё фестывалю «Масква сустракае сяброў» у ММДМ.
13.00, 23.45 Краіна птушак.
13.40 «Апавяданні з рускай гісторыі».
14.30, 1.40 Кіно аб кіно. «Справа № 36. Нараджэнне дэтэктыва».
15.10, 0.25 «Справа № 36». Маст. фільм.
16.25, 23.40 «Тры хвіліны цішыні».
16.30 «Карціна свету з Міхаілам Кавальчуком».
17.10 «Пешшу...»
17.40 Лінія жыцця.
18.35 «Застацца рускімі! Руская гімназія ў Парыжы». Дак. фільм.
19.30 Навіны культуры.
19.45 Навіны культуры з Уладзіславам Фляркоўскім.
20.25 «Бацькі і дзеці». Дак. серыял.
20.55 «Рамантыка рамансa».
2.25 Мультфільмы для дарослых.

Настальгія

6.00 «Да і пасля...» (16+)
7.10 Маст. фільм «Нефрытавая маска» (16+).
8.20 «Сто пытанняў да дарослага» (16+).
9.00, 21.00, 3.00 «Мінулы час» (12+).
9.40, 11.30, 17.30, 19.10, 20.50, 21.40, 23.30, 0.45, 2.50, 3.40, 5.30 Музычная настальгія (12+).
10.00, 22.00, 4.00 «Народжаныя ў СССР» (12+).
11.00, 23.00, 5.00 «Блеф-клуб» (18+).
12.00 Маст. фільм «Сельская настаўніца» (12+).
13.35 «Каралі эпізоду» (12+).
14.15 «Ад смешнага да вялікага. Раман Карцаў і Віктар Ільчанка» (16+).
15.00 «Быў час» (16+).
16.00 «Народжаныя ў СССР» (12+).
17.00 «Блеф-клуб» (16+).
18.00 Маст. фільм «Шчаслівы рэйс» (12+).
19.20 «Брава, Артыст!» (16+)
0.00 «Эліта Краіны Саветаў» (16+).
1.00 Маст. фільм «Бульвар Сансет» (16+).

EuroSport 1

4.00 Велакрос . Жанчыны (6+).
5.00, 14.00, 21.00 Веласпорт-трэк (6+).
7.00, 15.00 Аўтагонкі на вынослівасць (6+).
9.00, 10.30, 21.30 Снукер (6+).
16.30, 0.00 Лёгкая атлетыка.
19.15 Велакрос (6+).
20.00, 2.00 Велакрос. Мужчыны (6+).
23.00 Парусны спорт (6+).
1.00 Конны спорт (6+).

Кінакамедыя

1.20 «Свавольнік» (12+).
3.00 «Шосты элемент» (16+).
4.50 «Выпадковы муж» (16+).
6.25 «Самы Новы год!» (16+)
7.55 «Хлопец-каратыст» (6+).
10.20 «Крутая Джорджыя» (16+).
12.25 «Булкі» (16+).
14.20 «Я худзею» (16+).
16.15 «Мужчына па выкліку-2» (16+).
17.50 «На кручку!» (16+)
19.30 «Каханне і монстры» (16+).
21.05 «Астэрыкс і Абелікс: місія «Клеапатра» (12+).
23.10 «Астэрыкс на Алімпійскіх гульнях» (16+).

ТБ3

6.00 Калекцыя «Беларусьфільма» (12+).
9.35 «Павадыр» (12+).
11.15, 1.15 «Глядзі сам» (16+).
11.30 «Паглядзім» (12+).
12.00 «Ведзьмакі свету» (16+).
12.55 «Хронікі маскоўскага побыту» (12+).
13.40, 3.10 «Варажбітка» (12+).
16.35, 4.00 «Усё ў тваіх руках» (16+).
18.40 «Сляпая» (16+).
21.35 «Другое жыццё Уве» (16+).
23.35 «Дакументаліст. Паляўнічы на прывідаў» (16+).
1.30 «Месцы сілы» (16+).
2.20 «Якія вярнуліся» (16+).

ТБ1000

5.50 Спяшайся кахаць (12+).
7.50 Тутсі (16+).
10.15 Чаго хочуць жанчыны (16+).
12.45 Красуні (12+).
14.35 Сэрцаедкі (16+).
17.00 Пенелопа (12+).
19.00 Падарожжа Гектара ў пошуках шчасця (12+).
21.20 Усё магу! (16+)
23.00 Д'ябал і Дэніэл Уэбстэр (16+).
1.00 Клуб аматараў кніг і пірагоў з бульбяных ачысткаў (16+).
2.55 Піяніст (16+).

ТБ1000 Рускае кіно

5.30 Смяшарыкі (6+).
6.50 Пін-код (6+).
8.45 Фіксікі (6+).
10.00, 10.55, 11.55 Ганна-дэтэктыў (16+).
12.55 Шчасця! Здароўя! (16+)
14.30 Гатэль «Бялград» (12+).
16.30 Манах і Чорт (12+).
18.35 Непаслушнік (18+).
20.45 Авантурысты (12+).
22.40 All inclusive, або Усё ўключана! (16+)
0.20 Піцер FM (12+).
1.55 Прагулка (12+).
3.20 Першы Оскар (12+).
5.10 Пеця і Чырвоная Шапачка (6+).

Звязда

6.00, 7.05, 15.45, 16.50 «Чырвоны колер папараці». Маст. фільм (12+).
8.10, 8.55 «Пазыўны «Зграя». Кулон Атлантаў». Серыял (16+).
9.40 «Праверана на сабе. Жаночы погляд» (12+).
9.55 «Ад Буга да Віслы». Маст. фільм (12+).
12.15, 13.05, 14.00, 14.50 «Балада аб Бомберы». Серыял (16+).
18.00, 18.45 «Пазыўны «Зграя». Усход — справа тонкая». Серыял (16+).
19.35, 20.25, 21.20, 22.10 «Балада аб Бомберы». Серыял (16+).
23.05 «Трасцянец. Алея смерці». Дак. фільм (12+).
23.35 «Фаня Алер. Вайна без антракту». Дак. фільм (12+).
0.30 «Сяргей Вайцяхоўскі. Генерал без Радзімы». Дак. фільм (12+).
1.25 «Палескі кацёл. Армія асуджаных». Дак. фільм (12+).
1.55 «Бітва за Кобрын. Заложнікі сакрэтнага пакта». Дак. фільм (12+).
2.25 «Нюрнберг перагляду не падлягае». Дак. фільм (12+).
2.55 «На вадзе і пад вадой». Дак. фільм (12+).
3.25 «Жанчына. Выпрабаванне вайной». Дак. фільм (12+).
3.55 «Канібальскі план добраўпарадкавання Усходу». Дак. фільм (12+).

ЯСНАе

5.00, 6.35, 10.30 Серыял «Пазыўны «Зграя»-2» (16+).
9.00 «Раніца ЯСНАЯ».
10.05 «На самай справе».
13.00 Футбол. Беларусбанк — чэмпіянат Беларусі. «Белшына» (Бабруйск) — «РЦАР-БДУ» (Мінск).
15.00 Футбол. Беларусбанк — чэмпіянат Беларусі. «Смаргонь» — «Мінск».
17.00 Хакей. BETERA-Экстраліга. «Нёман» — «Металург».
19.20 Маст. фільм «Знахар» (12+).
21.30 Маст. фільм «Падольскія курсанты» (12+).
23.50 Маст. фільм «Сардэчна запрашаем у сям'ю» (16+).
1.45 Дак. серыял «Хронас».
2.00 Серыял «Воўчае сонца» (16+).
3.50 Маст. фільм «Бацька» (12+).

У праграме магчымы змяненні.
Перадрукоўка праграмы забароненая.
[СЦ] – фільм транслюецца са скрытымі субцітрамі.

Беларусь 1

5.50 Меладрама «Аварыя» (16+).
7.35 Клуб рэдактараў (16+).
9.00, 12.00, 15.00, 19.00 Навіны.
9.15 «Арсенал» (12+).
9.45 Гісторыі выратавання (12+).
10.15 Таямніцы следства (12+).
10.50 Маршрут пабудаваны (12+).
11.20 Пытанне нумар адзін.
11.45 Беларусь стваральная (12+).
12.15 Навіны. Цэнтральны рэгіён.
12.40 Меладрама «Мамчын сынок» (12+).
14.25 «Беларусь. Стварэнне. Час памятаць». Тэлефільм (12+).
14.50 Беларуская суперజанчына.
15.20 Вакол планеты.
16.00 Правілы жыцця беларускіх спартсменаў.
16.10 «Героі» (6+).
17.25, 19.15, 22.30 Меладрама «Вылячэнне» (12+).
20.40 Навіны надвор'я.
21.00 Галоўны эфір.
23.30 Меладрама «Перавярні старонку» (16+).

Беларусь 2

6.00 «Уключайся. Лепшае за тыдзень» (12+).
9.00 Драма «Імператрыца Кі» (16+).
10.10, 11.10, 21.05 Тэлебарометр.
10.15, 23.40 «Аб здароўі: жартам і сур'ёзна» (16+).
10.40 Я з вёскі (12+).
11.40 Смачна есці (12+).
12.25 «Разумны дом» (12+).
13.15 «Чорны спіс» (16+).
14.00 Баявік «Час патрыётаў» (16+).
15.45 «Абмен дамамі» (16+).
17.00 Меладрама «Маленькая Італія» (16+).
18.45 «Дзіця з пекла» (16+).
19.50 «На нажах» (16+).
21.10 Спартлато 5 з 36, КЕНА.
21.15 Серыял «Фітнес» (16+).
23.10 «Сям'я. Перазагрузка». Дак. драма (16+).

Беларусь 3

7.30 «Мыйдадзір». Мультфільм (0+).
7.50 «Веды ў кубе».
8.25 «Вышыня». Маст. фільм (12+).
10.00 «Наперад у мінулае».
10.25 «Беларуская кухня».
10.55 «Нацыянальны хіт-парад».
11.45, 20.00 «Культурны тыдзень».
12.25 «Не пакідай...» Маст. фільм (6+).
14.55 «Гусарская балада». Маст. фільм (12+).
16.25 Канцэрт Міжнароднага музычнага фестывалю «Залаты шлягер — 2023».
18.20 «Неверагодныя прыгоды італьянцаў у Расіі». Маст. фільм (12+).
20.40 «Калыханка» (0+).
21.05 «Памяць зямлі маёй».
21.20 «Востраў скарбаў». Маст. фільм (6+).

Беларусь 5

7.00 Хакей. Кубак Будучыні. Расія (U-18) — Казахстан (U-20).
8.55 Вялікі спорт.
9.40 Футбол. Чэмпіянат Расіі. «Ахмат» (Грозны) — «Факел» (Варонеж).
11.40 Піт-стоп.
11.55 Міні-футбол. Чэмпіянат Беларусі. БЧ (Гомель) — «Сталіца» (Мінск).
13.55 Футбол. Чэмпіянат Расіі. ФК «Краснадар» — «Крылы Саветаў» (Самара).
15.55 Гандбол. Таварыскі матч. Мужчыны. Беларусь — Расія.
17.25 Футбол. Чэмпіянат Беларусі. «Славія» (Мазыр) — «Нёман» (Гродна). У перапынку — «Спорт-цэнтр».
19.25 Футбол. Чэмпіянат Расіі. «Лакаматыў» (Масква) — «Спартак» (Масква). У перапынку — «Спорт-цэнтр».
21.20 Вынікі тыдня.
22.00 Футбол. Чэмпіянат Бразіліі. «Браганціна» — «Карынтыанс». У перапынку — «Спорт-цэнтр».
0.00 Як гэта было.
0.30 Футбол. Чэмпіянат Бразіліі. «Фарталёза» — «Фламенга».

АНТ

7.00, 9.00, 16.00 Нашы навіны.
7.10 «Як паглядзець».
8.05 «Здароўе» (16+).
9.10, 1.15 «Метэагід».
9.35 «Ранішняя песня» (12+).
10.10 «Народны кухар. Новы сезон» (12+).
11.35 «Уладзімір Уладзімірскі. Сцэны з жыцця» (12+).
12.10 Фільм «Казка аб жаночым сяброўстве» (12+).
13.55, 16.20 Фільм «Учора. Сёння. Назаўжды» (12+).
17.55 Фільм «Дзядуля» (12+).
20.00 Наш час.
21.15 «Беларусь — Кітай. Зубр і дракон. Фільм другі» (16+).
21.50 Фільм «Тры лані на алмазнай сцежцы» (12+).

СТБ

6.00 «Варона». Серыял (16+).
8.20, 10.40, 23.00 «Дыназаўр». Серыял (16+).
10.00 «Вялікі горад».
10.30, 13.30, 16.30 Навіны «24 гадзіны».
11.30, 13.45, 17.00, 21.15 «Трыгер». Серыял (16+).
16.45 «Сенат».
19.30 «Тыдзень».
21.00 «Спорт-таймер».
0.35 «Дыназаўр-2». Серыял (16+).

МІР

5.00 Мультфільмы (6+).
7.30 Маст. фільм «Дзеці Дон-Кіхота».
8.55 «Наша кіно. Неўвядальныя» (16+).
9.30 «ФазендаЛайф» (6+).
10.00, 16.00 Навіны.
10.10 Маст. фільм «Залатыя рогі» (6+).
11.40 Маст. фільм «Фініст — ясны сокал».
13.15 Маст. фільм «Каханне зямное» (16+).
15.05, 16.10 Маст. фільм «Лёс» (16+).
18.30, 0.00 «Разам» (16+).
19.30, 1.00 Тэлесерыял «Гардэмарыны, наперад!» (16+)
2.20 Маст. фільм «Цімур і яго каманда».
3.35 Маст. фільм «Чапаеў».

РТР—Беларусь

7.05 Фільм «Рэцэпт на каханне» (16+).
10.25 «Ранішняя пошта з Мікалаем Баскавым».
11.00, 17.00 Весткі.
11.45 «Ёсць дзяўчынка адна» (12+).
12.45 «Калі ўсе дома з Цімурам Кізяковым».
13.25 Тэлесерыял «Усім па 50» (12+).
18.00 «Песні ад усёй душы» (12+).
20.00 Весткі тыдня.
21.00 «Акцэнты».
22.00 «САСС упаўнаважаны заявіць».
22.55 Масква. Крэмль. Пуцін.
23.30 «Нядзельны вечар з Уладзімірам Салаўёвым» (12+).

НТБ—Беларусь

6.10 «Астрапрагноз».
6.15 Азбука спорту.
6.25 «Погляд на Беларусь» (12+).
6.50 Беларусы (6+).
7.25 «Дача» (12+).
8.00, 10.00, 16.00 Сёння.
8.20 «Маршрут пабудаваны» (12+).
8.50 «Навука побач» (6+).
9.25 Ежа хоць куды (6+).
10.20 «Зламаць стэрэатыпы» (12+).
10.40 «Кватэрнае пытанне.by» (12+).
11.15 «Першая перадача» (16+).
11.40 «Цуд тэхнікі» (12+).
12.30 «Дачны адказ» (0+).
13.30 «НашСпажыўНагляд» (16+).
14.25, 16.20 Меладрама «Жыццё пасля жыцця» (12+).
16.45 «Экспертыза злачынстваў» (16+).
17.15 «Следства вялі...» (16+)
19.00 «Вынікі тыдня».
20.20 «Шоу Аватар» (12+).
22.40 «Зоркі сышліся» (16+).
0.00 Фільм «Двое ў чужым доме» (16+).

8 канал

7.00 «Надвор'е».
7.05 Мультпарад. «Чырвоныя туфлікі і сем гномаў».
8.35 «Любімае кіно».
10.25 «Гатуй як шэф» (12+).
10.35, 19.45 «Надвор'е» + «Эрана».
10.40 Прыгоды «Гаспадар джунгляў» (16+).
12.15 Мультпарад. «Мадагаскар».
13.50 Фэнтэзі «Корань зла» (16+).
17.40 Дэтэктыў «Інспектар Мегрэ» (16+).
19.15 «Суперлато».
19.50 «Серыял па выхадных».
20.50 «Вечарніца» (0+).
21.00 «Надвор'е».
21.05 Вестэрн «Адважны стралок» (16+).
22.55 Фантастыка «Прэстыж» (16+).
1.05 Драма «Нараджэнне легендаў» (16+).

Культура

6.30, 7.00, 7.30, 10.00, 12.30, 17.00, 19.30 Навіны культуры.
6.35 «Пешшу...»
7.05 Неўскі каўчэг. Тэорыя немагчымага.
7.35 «Чорныя дзіркі. Белыя плямы».
8.25 «Жыццё і лёс».
8.45 «Межы магчымага». Маст. фільм.
10.15 «Назіральнік».
11.10, 23.50 XX стагоддзе.
12.15 «Забытае рамяство». Дак. серыял.
12.45 Навіны. Падрабязна.
13.00 Лінія жыцця.
14.00 «Дарога да мора». Маст. фільм.
15.10, 23.15 «Тры хвіліны цішыні».
15.15 «Слова пра старэйшага сябра. Палітабозы». Дак. фільм.
15.55 «Агора».
17.15 Колер часу.
17.30, 0.45 «Абуджэнне зямлі». Аўтарскі канцэрт кампазітара Ігара Еварда.
18.55 «Апавяданні з рускай гісторыі».
19.45 «Галоўная роля».
20.05 «Правілы жыцця».
20.30 «Добрай ночы, малыя!»
20.45 «Сямейны альбом. Вырваныя старонкі». Дак. фільм.
21.35 «Саці. Нясумная класіка...»
22.15 «Салярыс». Фільм.
23.20 «Магістр гульні».
2.05 «Галоўны боль спадара Люм'ера». Дак. фільм.

Настальгія

6.00 Маст. фільм «Пуцёўка ў жыццё» (12+).
7.45, 11.35, 13.10, 15.40, 17.30, 18.55, 20.45, 21.40, 1.00, 2.40, 3.40, 5.30 Музычная настальгія (12+).
8.00 «Ад смешнага да вялікага. Аляксандр Шырвінт і Міхаіл Дзяржавін» (16+).
9.00 «Быў час» (16+).
10.00, 16.00, 22.00, 4.00 «Народжаныя ў СССР» (12+).
11.00, 17.00, 23.00, 5.00 «Блефклуб» (16+).
12.00 Маст. фільм «Новы дом» (12+).
13.30 «Брава, Артыст!» (16+)
15.00, 21.00, 3.00 «Мінулы час» (12+).
18.00 «СеўАлогія» (18+).
19.10 Маст. фільм «Быць або не быць» (16+).
23.00 «Блеф-клуб». 2000 год (16+).
0.00 «Да і пасля...» (16+)
1.15 Маст. фільм «Сястра яго дварэцкага» (16+).

EuroSport 1

3.00, 9.00, 9.45 Горныя лыжы. Жанчыны (6+).
3.30, 7.00, 16.00, 20.30, 1.30 Снукер (6+).
5.00, 6.00, 12.30, 13.30, 18.00, 19.00. Горныя лыжы. Мужчыны (6+).
10.30 Скалалажанне. Жанчыны.
11.30 Скалалажанне. Мужчыны.
14.30, 23.00 Веласпорт-трэк (6+).
20.00, 22.30 Скалалажанне.
0.00 Веласпорт. Мужчыны (16+).

Кінакамедыя

1.05 «Каханне злое» (12+).
3.10 «Высокі бландзін у чорным чаравіку» (12+).
4.50 «Вяртанне высокага бландзіна» (12+).
6.25 «Спатканне ўсляпую» (16+).
8.10 «Без тармазоў» (16+).
9.50 «Джэнтльмены, удачы!» (12+)
11.45 «Я худзею» (16+).
13.40 «У джазе толькі дзяўчаты» (12+).
16.00 «Булкі» (16+).
17.55 «Мужчына па выкліку-2» (16+).
19.30 «Эвалюцыя» (12+).
21.20 «Астэрыкс і Абелікс супраць Цэзара» (12+).
23.25 «Свавольнік» (12+).

ТБ3

6.00 Калекцыя «Беларусьфільма» (12+).
9.55, 17.50 «Апакаліпсіс» (16+).
10.45 «Доктар І».
11.15 «Глядзі сам» (16+).
11.30 «10 самых» (16+).
12.00 «Сакрэты» (16+).
12.55, 18.45, 0.15 «Сляпая» (16+).
14.20, 20.10, 1.10 «Варажбітка» (16+).
15.50 «Паралельны свет» (16+).
16.50 «Паляўнічыя па прывідаў» (16+).
21.40 «Правінцыяльны дэтэктыў» (16+).
23.20 «Дакументаліст. Паляўнічы на прывідаў» (16+).
2.00 «Развітанне» (16+).
2.40 «1+1» (16+).
4.30 «Суд ідзе». Дак. серыял (16+).

ТБ1000

6.05 Вады сланам! (16+)
8.20 Жонка наглядчыка заапарка (16+).
10.45 Легенды восені (16+).
13.20, 2.25 Забароненае царства (16+).
15.20, 4.00 Кунг-фу Панда-3 (6+).
17.00, 17.55 Правасуддзе (16+).
18.55 Немагчымае (16+).
21.00 Ва ўладзе стыхіі (16+).
22.50 Выхаду няма (16+).
0.40 Шанхайскія рыцары (12+).

ТБ1000 Рускае кіно

5.30 Пін-код (6+).
6.35 Фіксікі (6+).
7.25 Смяшарыкі (6+).
8.20 Ёлкі-іголкі (6+).
10.15 Сувязь (16+).
11.45 Лаўсторы (18+).
13.20 Ехалі два шафёры (12+).
14.50 Благаславіце жанчыну (12+).
17.00, 17.55 Ганна-дэтэктыў (16+).
18.50 Горка! (16+).
20.40 Горка!-2 (16+).
22.25 Самы лепшы дзень (16+).
0.20 Нязломны (16+).
1.50 Першы Оскар (12+).
3.40 Светлячок (12+).
5.10 Шэрая шыйка (6+).

Звязда

6.00 «Знак бяды». Маст. фільм (12+).
8.25, 9.40, 10.50, 12.00 «Доўгая дарога ў дзюнах». Маст. фільм (12+).
13.10, 13.55 «Пазыўны «Зграя». Спадарожны вецер». Серыял (16+).
14.45 «Мы з будучыні». Маст. фільм (12+).
16.45, 23.30 «Эвакуацыя як звышпраект». Дак. фільм (12+).
17.15 «Бухенвальдскі набат». Дак. фільм (16+).
18.00, 18.45 «Курсанты». Серыял (16+).
19.30, 23.00 «168 гадзін».
20.00, 20.55 «Ваенная разведка. Паўночны фронт» (16+).
21.45 «Варыянт «Амега». Маст. фільм (12+).
0.00 «Дубіна народнай вайны». Дак. фільм (12+).
0.30 «Беларускі вердыкт. Сябры і ворагі Фрыца Шменкеля». Дак. фільм (12+).
1.00 «Джульбарс і Дзіна. Сабакі службы «Д». Дак. фільм (12+).
1.30 «Бабруйскі вузел. Ліквідацыя». Дак. фільм (12+).
2.00 «Контрразведка. Рассакрэчаны фронт». Дак. фільм (12+).
2.30 «Маленькія салдаты вялікай вайны». Дак. фільм (12+).
3.00 «Ад Рузвельта — Сталіну. Беларусы ў справе на мільярд». Дак. фільм (12+).
3.30 «Друкарскі фронт. Газеты стралялі ва ўпор». Дак. фільм (12+).
4.00 «Дзеці Камінтэрна. Выратаваныя ў Беларусі». Дак. фільм (12+).

ЯСНАе

5.00 Серыял «Люты» (16+).
6.45 Маст. фільм «Ціхая застава» (12+).
8.20 «Ясна аб кіберспорце».
8.45 Серыял «Батальён» (16+).
10.25 Серыял «Афіцэры» (12+).
12.10 Серыял «Баранцава мора» (16+).
14.00 Серыял «Аб'яўлены ў вышук» (16+).
15.35 Серыял «Без права на памылку» (16+).
17.25 Маст. фільм «Лета 1941» (16+).
19.15 Серыял «Сляпы» (16+).
21.00 «Ясна аб футболе».
21.35 «Ясна аб хакеі».
22.05 Маст. фільм «Легенда аб Калаўраце» (12+).
0.00 Маст. фільм «Турыст» (18+).
1.40 Серыял «Воўчае сонца» (16+).
3.30 Маст. фільм «Адзінка» (16+).

У праграме магчымыя змяненні. Перадрукоўка праграмы забароненая.
[СЦ] – фільм трансліруецца са скрытымі субцітрамі.

Беларусь 1

6.00, 7.20, 8.20 Добрай раніцы, Беларусь!
7.00, 8.00, 9.00, 12.00, 13.00, 15.00, 17.00, 19.00 Навіны.
7.05, 8.05 Навіны эканомікі.
7.10, 8.10, 18.15, 0.10 Зона Х (16+).
9.10 «Здарова здаровым быць!» (6+)
9.55, 11.50, 12.15, 13.05 Меладрама «Мой любімы сябар» (12+).
10.55, 0.45 «Скажынемаўчы».
15.10, 18.00 Навіны рэгіёна.
15.25, 22.00 Серыял «След» (16+).
17.05 Беларуская часінка.
18.30, 19.20 Меладрама «Каханне перададзее ўсё» (16+).
20.50 «Фактар.BY».
21.00 Панарама.
21.45 Гэта іншае.
23.55 Сфера інтарэсаў.
0.30 Дзень спорту.

Беларусь 2

6.00 «Уключайся!» (12+)
10.00, 21.05 Тэлебарометр.
10.05, 20.15 «Сляпая». Дак. драма (16+).
10.35, 18.45 Дэтэктыў «Свае» (16+).
12.15 Як дома (16+).
12.45, 21.15 Меладрама «Кліч мяне мамай» (16+).
14.30 Серыял «Фітнес» (16+).
15.25 Мультсерыял «Таямніцы Мядовай даліны» (6+).
15.35 Мультсерыял «Маша і Мядзведзь» (0+).
15.55 Нічога сабе ньюз (12+).
16.00 «ПІН_КОД» (12+).
16.55 Серыял «#Яжбацька» (16+).
17.50 «Разумны дом» (12+).
20.40 Дак. драма «Знакі лёсу» (16+).
21.10 Спартлато 6 з 49, КЕНА.
23.05 «Гастратур» (16+).

Беларусь 3

7.00 «Дабраранак».
7.35, 12.25 «Беларуская кухня».
8.05, 12.55, 16.35, 20.30, 23.15 «Навіны культуры».
8.15, 18.40 «Забіць Сталіна». Маст. фільм (16+).
10.05 «Сэнс жыцця».
10.30, 16.50 «Казка пра цара Салтана». Маст. фільм (6+).
11.55 «Крочым за Коласам».
13.05 «Новыя людзі».
13.30, 21.05 «Прыступіць да лiквідацыі». Маст. фільм (12+).
15.45 «Кадры жыцця».
18.15 «Жывая спадчына».
20.40 «Калыханка» (0+).
23.25 «Па законах ваеннага часу. Перамога!» Серыял (12+).

Беларусь 5

7.00 Хакей. КХЛ. «Сібір» (Новасібірск) — «Віцязь» (Маскоўская вобласць).
8.50 На мяжы фолу.
10.15 Хакей. Чэмпіянат Беларусі. «Юнацтва-Мінск» — ХК «Ліда».
12.10 Гульні «на вырост».
12.40 Футбол. Чэмпіянат Расіі. «Факел» (Варонеж) — «Спартак» (Масква).
14.35 Футбол. Чэмпіянат Беларусі. Агляд тура.
15.20 Спорт-кадр.
15.50 Як гэта было.
16.20 Хакей. КХЛ. «Авангард» (Омск) — «Тарпеда» (Ніжні Ноўгарад). У перапынку — «Спорт-цэнтр».
19.00 Хакей. КХЛ. «Дынама-Мінск» — «Поўначсталь» (Чарапавец). У перапынку — «Спорт-цэнтр».
21.30 Футбол. Кубак Расіі. «Балтыка» (Калінінград) — «Ахмат» (Грозны).
22.30 Футбол. Чэмпіянат Расіі. Прэм'ер-ліга. Агляд.
23.15 Танцавальны спорт. Рэспубліканскія спаборніцтвы.
0.50 Футбол. Чэмпіянат Бразіліі. «Бая» — «Флумінэнсе».

АНТ

6.00, 7.15, 8.15, 9.10 «Наша раніца».
7.00, 8.00, 9.00, 11.00, 13.00, 16.00, 18.00, 20.30 Нашы навіны.
7.10, 8.10 «Трывожная кнопка» (16+).
10.00 «Прапаганда» (16+).
10.20 «Жыць здарова!» (16+)
11.15 «Маё роднае. Фізкультура» (12+).
12.30, 13.15 Фільм «Погляд з вечнасці» (12+).
15.00 Прэм'ера. «Давай пажэнімся!» (16+)
16.20 «Мужчынскае/Жаночае» (16+).
17.20, 18.20 Інфармацыйны канал (16+).
19.00 «Удача ў прыдачу!» (12+)
19.05 «Лялькі спадчынніка Тутці» (16+).
20.10 Вячэрнія навіны.
21.15 «Паліт stand up» (16+).
21.25 Серыял «Бізон: справа манекеншчыцы» (16+).
22.40 Фільм «Спытайце медсястру» (16+).
0.45 Час.

СТБ

6.00, 6.40, 7.45, 8.40 «Раніца СТБ».
6.30, 7.30, 8.30, 10.30, 13.30, 16.30, 19.30, 22.30 Навіны «24 гадзіны».
9.00 «Рашэнне ёсць!»
9.30 «Па сутнасці».
10.40 «Варона». Серыял (16+).
11.35 Дак. праект. Без падману (16+).
13.20 «Сімвалы беларускай вечнасці».
13.50 «Дыназаўр». Серыял (16+).
16.50 «Шэф. Вяртанне». Серыял (16+).
20.10, 23.05 «СТБ-спорт».
20.15 «Сталічная падрабязнасці».
20.25 «Міншчына».
20.40 «Трыгер». Серыял (16+).
23.20 «Азаронак. Напрамую».
0.50 «Руіны страляюць...» Серыял (12+).

МІР

5.00, 3.00 Тэлесерыял «Школа выжывання ад адзінокай жанчыны з трыма дзецьмі ва ўмовах крызісу» (12+).
6.55, 0.45 «Наша кіно. Гісторыя вялікай любові» (16+).
7.25, 10.10 Тэлесерыял «Вялікая перамена».
10.00, 13.00, 16.00, 18.30, 2.35 Навіны.
13.15 «Справы судовыя. Грошы вярніце!» (16+)
14.10, 16.15 «Справы судовыя. Бітва за будучыню» (16+).
15.05 «Справы судовыя. Новыя гісторыі» (16+).
17.35 «Міравое пагадненне» (16+).
18.50 «Гульня ў кіно» (16+).
21.40 «Назад у будучыню» (16+).
22.30 «Сусветныя гульні розуму» (16+).
23.05 Маст. фільм «Зямля Саннікава».
1.10 Маст. фільм «Блізняты» (16+).
2.50 [Не]Фантастыка (12+).

РТР—Беларусь

6.05 «Новая раніца».
10.00, 11.30, 14.30, 17.30, 21.00, 23.00 Беларусь. Навіны.
10.05 Тэлесерыял «Таямніцы следства» (12+).
11.00, 14.00, 17.00, 20.00 Весткі.
11.40 «Пра самае галоўнае» (12+).
12.50 «Кропкі над і» (16+).
14.40 «60 хвілін».
17.40 Серыял «Марозава» (16+).
18.45 «Малахаў» (16+).
21.45, 23.15 Тэлесерыял «Люстэрка хлусні» (16+).
23.50 «Вечар з Уладзімірам Салаўёвым» (12+).

НТБ—Беларусь

6.05 «Астрапрагноз».
6.10, 7.05, 8.20, 13.20, 22.40, 23.45 Сёння. Галоўнае.
6.15 «Здарова здаровым быць!» (6+)
7.20 Гісторыі выратавання (12+).
7.45 Беларусь ствараальная (12+).
8.00, 10.00, 13.00, 16.00, 19.00 Сёння.
8.30, 21.20 «НЗ.by».
8.50 «Зламаць стэрэатыпы» (12+).
9.10 Баявік «Марскія д'яблы. Смерч» (16+).
10.40 Зразумелая палітыка.
10.55 Баявік «Унутранае расследаванне» (16+).
13.25 Надзвычайнае здарэнне.
13.55 «За гранню» (16+).
14.55 «ДНК» (16+).
16.40, 20.00 Галоўнае. Сёння. Беларусь.
16.55 Серыял «Пёс» (16+).
20.15, 21.40 Серыял «Хуткая дапамога» (16+).
22.45, 0.00 Серыял «Балабон» (16+).

8 канал

7.00 «Надвор'е» + «Эрана».
7.05 Мультпарад.
7.30 «Прыколы 13-й школы» (6+).
7.35 «Вясёлая пасха» (16+).
9.15 «Дынастыя» (16+).
10.05 «Залатая ліхаманка».
11.20 Серыял «Дрэва з глыбокімі каранямі».
12.20 Серыял «Яна напісала забойства» (12+).
13.10 Меладрама «Дарэлы» (16+).
14.45 Трылер «Адвакат д'ябла» (16+).
17.10, 21.00 «Надвор'е».
17.15 Драма «Вікторыя» (16+).
19.05 Камедыя «Падсвядомасць» (18+).
20.50 «Вечарніца» (0+).
21.05 «Урокі Лазуркіна».
21.10 Меладрама «Пальмы ў снезе» (16+).
23.50 «Начны серыял».

Культура

6.30 Царыца нябесная. Казанскі абраз Божай Маці.
7.05 «У лясным гушчары». Мультфільм.
7.30, 21.50 «Ціхі Дон». Маст. фільм.
9.15 «Мы — грамацеі!»
10.00, 19.30 Навіны культуры.
10.15, 0.30 «Белы снег Расіі». Маст. фільм.
11.40, 21.10 «Андрэй Шмеман. Апошні падданы Расійскай імперыі». Дак. фільм.
12.20 Гістарычныя курорты Расіі.
12.50 «Аб часе і аб рацэ. Церак». Дак. фільм.
13.30 «Апавяданні з рускай гісторыі».
14.55, 23.35 «Каломенскае. Вострай часу». Дак. фільм.
15.45, 23.30 «Тры хвіліны цішыні».
15.50 «Жаніцьба Бальзамінава». Маст. фільм.
17.20 «Вялікая опера».
19.45 «Рускі крыж». Маст. фільм.
1.55 Шукальнікі.
2.45 Мультфільм для дарослых.

Настальгія

6.00 «Эліта Краіны Саветаў» (16+).
6.45, 8.50, 9.40, 11.30, 15.40, 17.30, 23.30, 3.40, 5.30 Музычная настальгія (12+).
7.00 Маст. фільм «Бульвар Сансет» (16+).
9.00, 15.00, 3.00 «Мінулы час» (12+).
10.00, 16.00, 22.00, 4.00 «Народжаныя ў СССР» (12+).
11.00, 17.00, 23.00, 5.00 «Блефклуб» (16+).
12.00 «Да і пасля...» (16+)
13.10 Маст. фільм «Нефрытавая маска» (16+).
14.20 «Сто пытанняў да дарослага» (16+).
18.00 Маст. фільм «Сельская настаўніца» (12+).
19.35 «Каралі эпізоду» (12+).
20.15 «Ад смешнага да вялікага. Раман Карцаў і Віктар Ільчанка» (16+).
21.00 «Быў час» (16+).
0.00 «Спяем, сябры!» (12+)
1.05 Маст. фільм «Вяртанне ў рай» (16+).
2.25 «Бітлз: японскі канцэрт» (12+).

EuroSport 1

3.30, 11.30, 13.30, 18.15 Снукер (6+).
5.00, 10.30, 20.25, 20.30 Веласпорт-трэк (6+).
7.00, 8.00, 0.00 Аўтагонкі на вынослівасць (6+).
9.00 Горныя лыжы. Жанчыны (6+).
9.45 Горныя лыжы. Мужчыны (6+).
15.20 Велакрос. Мужчыны.
16.50 Велакрос. Жанчыны.
23.00 Парусны спорт (6+).
2.00 Конны спорт.

Кінакамедыя

0.30 «Самы Новы год!» (16+)
2.00 «Шпіён па суседстве» (12+).
3.55 «А восы і яна» (12+).
5.35 «Мужчына па выкліку-2» (16+).
7.10 «Родныя» (18+).
8.55 «Джэнтльмены, удачы!» (12+)
10.50 «Выкідала» (18+).
12.25 «Высокі бландзін у чорным чаравіку» (12+).
14.10 «Выдатніца лёгкіх паводзін» (16+).
15.50 «Выпускны» (18+).
17.40 «Хлопчык у дзяўчынцы» (16+).
19.30 «Эвалюцыя» (12+).
21.20 «Астэрыкс і Абелікс супраць Цэзара» (12+).
23.25 «Вечарынка на вылет» (16+).

ТБ3

6.00 Калекцыя «Беларусьфільма» (12+).
10.10, 1.20 «Перыскоп» (16+).
10.30 «Інсайт» (12+).
12.05, 18.40 «10 самых» (16+).
12.35 «Смачна з Ляйсан» (16+).
13.00 «Паглядзім» (12+).
13.30, 4.45 «Новы дзень» (16+).
14.00, 5.10 «Месцы сілы» (16+).
14.55 «Дзённік экстрасэнса» (16+).
17.45 «Якія вярнуліся» (16+).
19.15, 1.40 «Цень Саламандры» (16+).
22.45 «Троя» (16+).

ТБ1000

5.50 Гонка (16+).
8.00 Джэры Магуаер (16+).
10.40 Выхаду няма (16+).
12.40 Немагчымае (16+).
14.45 Ва ўладзе стыхіі (16+).
16.40 Тутсі (16+).
19.00 Чаго хочуць жанчыны (16+).
21.25 Сэрцаедкі (16+).
23.55 Красуні (12+).
1.35 Легенды восені (16+).
3.45 Вады сланам! (16+)

ТБ1000 Рускае кіно

5.30 Фіксікі (6+).
6.30 Смяшарыкі (6+).
7.55 Пін-код (6+).
10.00, 10.55, 12.00 Ганна-дэтэктыў (16+).
12.55 30 спатканняў (16+).

14.40 Хачу замуж (12+).
16.50 Сувязь (16+).
18.20 Мужчына ў маёй галаве (16+).
20.40 Гатэль «Бялград» (12+).
22.45 Нявеста любой цаной (16+).
0.35 Шчасця! Здароўя! (16+)
1.55 Самка (16+).
3.10 А досвіткі тут ціхія (12+).
5.00 Як казак шчасце шукаў (12+).
5.10 Як казакі алімпійцамі сталі (6+).

ЗВЯЗДА

6.00 «Радзіма» ці смерць. З Надзеяй — за Францыю». Дак. фільм (12+).
6.30, 3.55 «Варшаўскі рубеж. Беларусы ў Войску Польскім». Дак. фільм (12+).
7.00 «Навіны».
7.20 «Сакрэтны фарватар». Маст. фільм (12+).
8.35 «Мерседэс уцякае ад пагоні». Маст. фільм (12+).
9.50 «Варыянт «Амега». Маст. фільм. 5-я серыя (12+).
11.00, 11.45 «Курсанты». Серыял (16+).
12.30, 13.15 «Саракапятка». Серыял (16+).
14.00, 15.05 «Чырвоны колер папарацi». Маст. фільм (12+).
16.10 «Ад Буга да Віслы». Маст. фільм (12+).
18.25, 19.10 «Пазыўны «Зграя». Кулон Атлантаў». Серыял (16+).
19.55, 20.45, 21.40, 22.30 «Балада аб Бомберы». Серыял (16+).
23.25 «Эвакуацыя як звышпраект». Дак. фільм (12+).
23.55 «Дубіна народнай вайны». Дак. фільм (12+).
0.25 «Азарычы. Ахвяры «Эскулапа». Дак. фільм (12+).
0.55 «Аперацыя «Беразіно». Пастка для Скарцэні». Дак. фільм (12+).
1.25 «Ілья Мурамец». Перарваны палёт». Дак. фільм (12+).
1.55 «Бітва за Кобрын. Заложнікі сакрэтнага пакта». Дак. фільм (12+).
2.25 «А-229. Сакрэтная зброя Крамля». Дак. фільм (12+).
2.55 «Георгій Жукаў. Пастка для камкара». Дак. фільм (12+).
3.25 «Полацкі хвалялом. Забыты рубеж». Дак. фільм (12+).

ЯСНАе

5.50 Маст. фільм «Аператыўная распрацоўка» (16+).
7.30 Маст. фільм «Аператыўная распрацоўка-2. Камбінат» (16+).
9.10 «Вось гэта кіно!»
9.40, 11.20 Серыял «Пазыўны «Зграя»-2» (16+).
13.00 Футбол. Беларусбанк — чэмпіянат Беларусі. «Нафтан» (Наваполацк) — «Слуцк».
15.00 Футбол. Беларусбанк — чэмпіянат Беларусі. « Іслач» (Мінскі раён) — «Шахцёр» (Салігорск).
17.00 Хакей. BETERA-Экстраліга. «Юнацтва» — «Шахцёр».
19.20, 21.25 Серыял «Т-34» (12+).
21.00 «Ясна аб кіберспорце».
23.00 Маст. фільм «Пара з будучыні» (16+).
0.45 Маст. фільм «Агонь» (12+).
2.55 Дак. фільм «90-я. Заўсёды жывы» (16+).
3.40 Мультфільм «Тры волаты і Марскі цар» (6+).

У праграме магчымыя змяненні. Перадрукоўка праграмы забароненая.
[СЦ] – фільм трансліруецца са скрытымі субцітрамі.

Беларусь 1

6.15 **Меладрама «Аварыя» (16+).**
8.05 Існасць (субцітры).
8.30 Сэнс жыцця (12+).
9.00, 12.00, 15.00 Навіны.
9.15 «Добрай раніцы, Беларусь!» са Святланай Бароўскай (12+).
10.05 Здароўе (12+).
10.50 Дача (12+).
11.30 Таямніцы следства (12+).
12.15 **Меладрама «Мамчын сынок» (12+).**
14.00 «100 пытанняў даросламу» (12+).
15.15 Краіна.
15.45 Адзін дзень (12+).
16.15, 19.25 **Меладрама «Без віны вінаватая» (12+).**
19.00 Пытанне нумар адзін.
20.50 «Фактар.BY».
21.00 Панарама.
21.40 Беларусь стваральная (12+).
21.50 Спецыяльны рэпартаж АТН (12+).
22.05 **Меладрама «Заўтра я цябе разлюблю» (12+).**
2.05 Дзень спорту.

Беларусь 2

6.00 «Уключайся. Лепшае за тыдзень» (16+).
9.00 **Драма «Імператрыца Кі» (16+).**
10.05, 19.45 Тэлебарометр.
10.10 Мультсерыял «Прастаквашына» (6+).
10.40 «Тры волаты. Ход канём» (6+).
11.50 Гэта мая сям'я (12+).
12.50 **Меладрама «Маленькая Італія» (16+).**
14.40 Як дома (16+).
15.10 «Маладыя нажы» (16+).
16.15, 18.00 **Дэтэктыў «Маскоўскія таямніцы». Фільм «Госця з мінулага» (16+).**
19.50 «Абмен дамамі» (16+).
21.10 Спартлато 6 з 49, КЕНА.
21.15 **Серыял «Сяструха» (16+).**

Беларусь 3

7.30 «Матч-рэванш». Мультфільм (0+).
7.50 «Сіла веры».
8.15, 15.20 «Навіны культуры».
8.30 **«Гусарская балада». Маст. фільм (12+).**
10.05 «Культурнае падарожжа» (6+).
10.30 «Беларуская кухня».
11.00 «То!Лато».
11.30 «Навука побач» (6+).
11.55 **«Востраў скарбаў». Маст. фільм (6+).**
15.30 «Сваімі словамі».
16.10 Міжнародны музычны фестываль «Залаты шлягер — 2023».
18.00 «Жывая спадчына».
18.25, 0.20 «Новыя людзі».
18.50 **«Вышыня». Маст. фільм (12+).**
20.25 «Суразмоўцы».
20.40 «Калыханка» (0+).
21.05 «Легенды эстрады».
21.45 **«Неверагодныя прыгоды італьянцаў у Расіі». Маст. фільм (12+).**
23.30 «Арктыка». Дак. фільм. 2-я серыя (12+).

Беларусь 5

7.00 Гандбол. Таварыскі матч. Мужчыны. Беларусь — Расія.
8.35 Планета спорту.
8.50 Хакей. Кубак Будучыні. Расія (U-18) — Беларусь (U-20).
10.45, 22.55 Змешаныя адзінаборствы.
12.50 Гульня галавой.
13.35 Вялікі спорт.
14.20 Хакей. КХЛ. «Металург» (Магнітагорск) — «Дынама-Мінск». У перапынку — «Спорт-цэнтр».
16.50 Авертайм.
17.20 Футбол. Чэмпіянат Беларусі. «Тарпеда-БелАЗ» (Жодзіна) — ФК «Гомель». У перапынку — «Спорт-цэнтр».
19.20 Футбол. Чэмпіянат Расіі. Прэм'ер-ліга. «Балтыка» (Калінінград) — «Зеніт» (Санкт-Пецярбург). У перапынку — «Спорт-цэнтр».
20.55 Хакей. Кубак Будучыні. Расія (U-20) — Беларусь (U-20).

АНТ

7.00, 9.00, 16.00 Нашы навіны.
7.10 «Маркаў. Нічога асабістага» (16+).
8.00, 9.20 «Наша раніца ў суботу».
9.10 «Лаўроў. За гранню» (16+).
10.00 «Беларуская SUPER-жанчына» (12+).
10.10 «Трывожная кнопка» (16+).
10.40 «Белыя росы» (12+).
11.15 «Смех з дастаўкай дадому» (12+).
11.55 **Кіно «Афіцэры» (6+).**
13.45, 16.20 **Фільм «Скрыня Пандоры» (16+).**
17.40 «Зорны шлях» (12+).
20.00 «Як паглядзець».
20.55 «Метэагід».
21.20 «Я РУСКІ». SHAMAN. Вялікі сольны канцэрт (6+).
23.10 **Фільм «Учора. Сёння. Назаўжды» (12+).**

СТБ

6.00 **«Варона». Серыял (16+).**
7.40 «Анфас».
8.00 «Цэнтральны рэгіён».
8.30, 23.25 **«Дыназаўр». Серыял (16+).**
10.10 Дак. праект (16+).
10.30, 13.30, 16.30, 19.30 Навіны «24 гадзіны».
10.40 «Мінск і мінчане».
11.10, 13.45, 16.45, 20.35 **«Шэф. Вяртанне». Серыял (16+).**
20.25 «СТБ-спорт».
22.40 Дак. праект. Армагедон (12+).

МІР

5.00 **Маст. фільм «Мінін і Пажарскі» (12+).**
5.35, 6.15 Мультфільмы (6+).
6.00 «Усё, як у людзей» (6+).
6.45 **Маст. фільм «Мы з джаза» (16+).**
8.30 **Маст. фільм «Сардэчна запрашаем, ці Пабочным асобам уваход забаронены!» (6+)**
10.00 Надвор'е ў свеце.
10.10 **Маст. фільм «Фініст — ясны сокал».**
11.45, 16.15, 18.45 **Тэлесерыял «Бацюшка» (16+).**
16.00, 18.30 Навіны.
19.55 **Маст. фільм «Каханне зямное» (16+).**
21.55 **Маст. фільм «Лёс» (16+).**
1.00 «Наша кіно. Гісторыя вялікай любові» (16+).
1.55 **Маст. фільм «Цырк».**
3.25 **Маст. фільм «Вясёлая моладзь».**

РТР—Беларусь

7.05 «Новая раніца».
9.30 «Тайны Беларусі» (16+).
10.30 «Дакрананне да свята».
10.45 «Зямля памяці».
11.00, 14.00, 17.00, 20.00 Весткі.
11.30, 21.00 Беларусь. Навіны.
11.40 «Сімвалы беларускай вечнасці».
11.55 Вялікі святочны канцэрт «Песні рускага свету».
14.40, 17.45 **Фільм «Зламысніца» (12+).**
18.50 «Ёсць дзяўчынка адна» (12+).
19.45 «Плюс-мінус».
21.30 «Прывітанне, Андрэй!» (12+)
23.20 **Фільм «Рэцэпт на каханне» (16+).**

НТБ—Беларусь

6.00 «Астрапрагноз».
6.05, 7.10 Сёння. Галоўнае.
6.15 Азбука спорту.
6.25 «На тыдзень». (16+).
7.25 «Я хачу гэта ўбачыць!» (6+)
8.00, 10.00, 16.00 Сёння.
8.20 «НЗ.by: час вынікаў».
8.50 Адзін дзень (12+).
9.25 «Проста і смачна» (6+).
10.20 Знак якасці (6+).
10.40 «Галоўная дарога» (16+).
11.15 «Жывая ежа з Сяргеем Малазёмавым» (12+).
12.10 «Кватэрнае пытанне» (0+).
13.05 «Паедзем, паядзім!» (12+)
14.00 **Меладрама «Жыццё пасля жыцця» (12+).**
16.20 «Следства вялі...» (16+)
17.10 «Сакрэт на мільён» (16+).
19.00 «Цэнтральнае тэлебачанне».
20.15 «Суперстар!» (16+)
23.20 «Заснавана на рэальных падзеях» (16+).

8 канал

7.00, 18.55 «Надвор'е».
7.05, 11.40 Мультпарад. «Мадагаскар».
8.30 «Паляванне і рыбалка».
9.05, 14.50 «Любімае кіно».
11.35, 21.00 «Надвор'е» + «Эра-на».
13.10 **Драма «Кліч продкаў» (6+).**
17.10 **Дэтэктыў «Інспектар Мегрэ» (16+).**
18.45 «Асалам алейкум, Беларусь!»
19.00 **Прыгоды «Выпрастай крылы» (16+).**
20.50 «Вечарніца» (0+).
21.05 «Фэшн is my прафэшн» (12+).
21.15 **Дэтэктыў «Хто ёсць хто» (16+).**
23.00 «Штучны інтэлект».
23.30 **Драма «Забойная каманда» (18+).**
1.00 «Начны серыял».

Культура

6.30, 7.00, 10.00, 12.30, 17.00, 19.30 Навіны культуры.
6.35 «Пешшу...»
7.05, 15.25 «Старажытныя цывілізацыі». Дак. серыял.
7.50, 19.00 «Почырк эпохі».
8.25 «Жыццё і лёс».
8.45 «Межы магчымага». Маст. фільм.
10.15 «Назіральнік».
11.10, 0.05 XX стагоддзе.
12.45 Навіны. Падрабязна.
13.00 «Гульня ў бісер».
13.45, 22.15 «Салярыс». Фільм.
14.45, 23.30 «Тры хвіліны цішыні».
14.50 «Святло на званіцы». Дак. фільм.
16.15 «Сацы. Нясумная класіка...»
17.15 «Передзвіжнікі. Станіслаў Жукоўскі».
17.40, 1.10 Сімфанічны аркестры Расіі. Дзяржаўны акадэмічны сімфанічны аркестр Рэспублікі Татарстан.
18.30, 23.35 Раман у камені.
19.45 «Галоўная роля».
20.05 «Правілы жыцця».
20.30 «Добрай ночы, малыя!»
20.45 Астравы.
21.30 «Белая студыя».
2.00 «Феномен Кулібіна». Дак. фільм.
2.40 Колер часу.

Настальгія

6.00 Маст. фільм «Новы дом» (12+).
7.10, 9.40, 11.30, 12.55, 14.45, 17.30, 21.40, 23.30, 1.45, 5.35 Музычная настальгія (12+).
7.30 «Брава, Артыст!» (16+)
9.00, 15.00, 21.00 «Мінулы час» (12+).
10.00, 22.00, 4.00 «Народжаны ў СССР» (12+).
11.00, 23.00, 5.00 «Блеф-клуб» (16+).
12.00 «СевАлогія» (18+).
13.10 Маст. фільм «Быць або не быць» (16+).
15.40 Музычная настальгія (12+).
16.00 «Народжаны ў СССР» (12+).
17.00 «Блеф-клуб». 2000 год (16+).
18.00, 3.00 «Быў час» (16+).
18.50 Маст. фільм «Індзейскі воін» (16+).
20.20 «Сто пытанняў да дарослага» (16+).
0.00 Маст. фільм «Пуцёўка ў жыццё» (12+).
2.00 «Ад смешнага да вялікага. Аляксандр Шырвінт і Міхаіл Дзяржавін» (16+).

EuroSport 1

3.30, 4.15, 10.30, 11.15, 16.00, 16.45, 21.15 Горныя лыжы. Мужчыны (6+).
5.00, 9.00, 12.30, 18.30, 0.30 Снукер (6+).
7.00, 8.00, 14.30, 15.15, 20.30 Горныя лыжы. Жанчыны (6+).
12.00 Скалалажанне.
17.30, 22.00, 1.30 Веласпорт-трэк (6+).
23.00 ВМХ (6+).
0.00Ралі-рэйд (6+).

Кінакамедыя

1.10 «Я, зноў я і Ірэн» (16+).
3.15 «Шалёнае спатканне» (16+).
4.45 «Новыя прыгоды Аладзіна» (6+).
6.45 «Выпадковы муж» (16+).
8.20 «Вечарынка на вылет» (16+).
10.15 «Салон прыгажосці» (16+).
12.15 «А вось і яна» (12+).
14.00 «Мужчына па выкліку-2» (16+).
15.30 «Эвалюцыя» (12+).
17.20 «Крутая Джорджыя» (16+).
19.30 «Каханне і монстры» (16+).
21.05 «Астэрыкс і Абелікс: місія «Клеапатра» (12+).
23.10 «Шпіён па суседстве» (12+).

ТБ3

6.00 Калекцыя «Беларусьфільма» (12+).
9.10 «Знахаркі» (16+).
10.05, 16.20 «Любоўная магія» (16+).
11.05 «Паглядзім» (12+).
11.35, 17.20 «Цудоўнае стагоддзе» (16+).
13.25, 19.15 «Сляпая» (16+).
14.50, 20.40, 3.30 «Варажбітка» (16+).
22.10 «Правінцыяльны дэтэктыў» (16+).
23.50 «Дакументаліст. Паляўнічы на прывідаў» (16+).
0.45 «Дзённік экстрасэнса» (16+).
1.40 «Эйр Амерыка» (16+).
4.15 «Глядзі сам» (16+).
4.30 «Суд ідзе». Дак. серыял (16+).

ТБ1000

5.30 Ва ўладзе стыхіі (16+).
7.00 Выхаду няма (16+).
8.45 Немагчымае (16+).
10.50 Зараз самы час (16+).
12.45 Восень у Нью-Ёрку (12+).
14.50, 1.20 Памятай мяне (16+).
17.00, 17.55 Правасуддзе (16+).
18.55 Шакалад (16+).
21.15 Джулі і Джулія: гатуем шчасце па рэцэпце (12+).
23.40 Прынцэса спецый (16+).
3.10 Восень у Нью-Ёрку (12+).
4.50 Том, які гаворыць, і сябры (6+).

ТБ1000 Рускае кіно

5.30 Пін-код (6+).
6.35 Фіксікі (6+).
7.15 Смяшарыкі (6+).
7.55, 2.55 Самы лепшы дзень (16+).
9.50 Горка! (16+).
11.35 Горка!-2 (16+).
13.20 Першы Оскар (12+).
15.25 Нязломны (16+).
17.00, 17.55 Ганна-дэтэктыў (16+).
18.50 Ёлкі-іголкі (6+).
20.50 Свята пад замкам (16+).
22.15 Сэрца і як ім карыстацца (16+).
23.55 Я хачу! Я буду! (12+)
1.30 Сем вячэр (16+).
4.50 Дзед Мароз і лета (6+).
5.05 Канікулы Баніфацыя (6+).

ЗВЯЗДА

6.00 «Дубіна народнай вайны». Дак. фільм (12+).
6.30, 23.30 «Беларускі вердыкт. Сябры і ворагі Фрыца Шменкеля». Дак. фільм (12+).
7.00 «168 гадзін».
7.30 «Эвакуацыя як звышпраект». Дак. фільм (12+).
8.00, 21.45 «Варыянт «Амега». Маст. фільм (12+).
9.15, 10.00, 18.00, 18.45 «Курсанты». Серыял (16+).
10.45, 11.40, 20.00, 20.50 «Ваенная разведка. Паўночны фронт». Серыял (16+).
12.35 «Сакрэтны фарватэр». Маст. фільм (12+).
13.45, 14.40 «На пароге каханъня». Серыял (16+).
15.30 «Аперацыя «Беразіно». Пастка для Скарцені». Дак. фільм (12+).
16.25, 0.00 «Ад Рузвельта — Сталіну. Беларусы ў справе на мільярд». Дак. фільм (12+).
16.55, 0.30 «Друкарскі фронт. Газеты стралялі ва ўпор». Дак. фільм (12+).
17.25, 1.30 «Зона газароды. Каля небяспечнай рысы». Дак. фільм (12+).
19.30, 23.00 «Навіны».
19.45, 23.15 «Навіны ў форме».
19.50, 23.20 «Рубікон».
1.00 «Азарычы. Ахвяры «Эскулапа». Дак. фільм (12+).
2.00 «Ілья Мурамец». Перарваны палёт». Дак. фільм (12+).
2.30 «Варшаўскае паўстанне. Свае і чужыя». Дак. фільм (12+).
3.00 «Ваеннапалонныя. Вінаватыя, калі выжылі». Дак. фільм (12+).
3.30 «Радзіма» ці смерць. З Надзеяй — за Францыю». Дак. фільм (12+).
4.00 «Варшаўскі рубеж. Беларусы ў Войску Польскім». Дак. фільм (12+).

ЯСНАЕ

5.20 Серыял «Люты» (16+).
7.00 Маст. фільм «Чорны сабака» (12+).
8.45 «У адкрытым доступе».
9.15 Серыял «Батальён» (16+).
11.00 Серыял «Афіцэры» (12+).
12.45 Серыял «Баранцава мора» (16+).
14.35 Серыял «Аб'яўлены ў вышук» (12+).
16.10 Серыял «Загадана знішчыць. Аперацыя «Кітайская шкатулка» (12+).
17.45 Маст. фільм «Я аб'яўляю вам вайну» (12+).
19.15 Серыял «Сляпы» (16+).
21.00 «Ясна аб міні-футболе».
21.30 Маст. фільм «Рыдзік» (16+).
23.30 Маст. фільм «Вам — заданне» (12+).
0.55 Серыял «Воўчае сонца» (16+).
2.40 Маст. фільм «Загад «Знішчыць» (12+).

У праграме магчымыя змяненні. Перадрукоўка праграмы забароненая.
[CЦ] – фільм трансліруецца са скрытымі субцітрамі.

Беларусь 1

6.00, 7.20, 8.15 Добрай раніцы, Беларусь!
7.00, 8.00, 9.00, 12.00, 13.00, 15.00, 17.00, 19.00 Навіны.
7.05, 8.05 Навіны эканомікі.
7.10, 8.10, 18.15, 1.00 Зона Х (16+).
8.50 Слова Архібіскупа Іосіфа Станеўскага на Дзень усіх святых. Бацькоўскі дзень.
9.10 «Здарова здаровым быць!» (6+)
9.55, 11.50, 12.15, 13.05 Меладрама «Не твая справа» (16+).
10.55 «Скажынемаўчы».
15.10, 18.00 Навіны рэгіёна.
15.25, 22.45 Серыял «След» (16+).
17.05 Беларуская часінка.
18.30, 19.20 Меладрама «Каханне перадолее ўсё» (16+).
20.50 «Фактар. BY».
21.00 Панарама.
21.45 Эканамічнае асяроддзе (12+).
0.45 Сфера інтарэсаў.
01.20 Дзень спорту.

Беларусь 2

6.00 «Уключайся!» (12+)
10.00, 18.40 Тэлебарометр.
10.05, 20.20 «Сляпая». Дак. драма (16+).
10.35, 18.45 Дэтэктыў «Свае» (16+).
12.15 У дэкрэце (16+).
12.45, 21.15 Меладрама «Клічмяне мамай» (16+).
14.35 Серыял «Фітнес» (16+).
15.35 Мультсерыял «Прастаквашына» (6+).
15.45 Мультсерыял «Маша і Мядзведзь» (0+).
15.55 Нічога сабе ньюз (12+).
16.00 «ПІН_КОД» (12+).
16.55 Серыял «#Яжбацька» (16+).
17.50 «Гастратур» (16+).
20.45 Дак. драма «Знакі лёсу» (16+).
21.10 Спартлато 5 з 36, КЕНА.
23.10 «На тыдзень» (16+).

Беларусь 3

7.00 «Дабраранак».
7.35, 12.25 «Беларуская кухня».
8.05, 12.55, 16.45, 20.30, 0.10 «Навіны культуры».
8.15, 18.40 «Забіць Сталіна». Маст. фільм (16+).
10.05 «Сэнс жыцця».
10.30, 17.00 «Калі ласка, або Пабочным асобам уваход забаронены!» Маст. фільм (6+).
11.45 «Крочым за Коласам».
12.10 «Архітэктура Беларусі».
13.10 «Новыя людзі».
13.35, 21.05 «...А досвіткі тут ціхія». Маст. фільм (12+).
18.15 «Жывая спадчына».
20.40 «Калыханка» (0+).
0.20 «Па законах ваеннага часу. Перамога!» Серыял (12+).

Беларусь 5

7.00 Хакей. КХЛ. «Авангард» (Омск) — «Тарпеда» (Ніжні Ноўгарад).
9.00 Футбол. Чэмпіянат Бразіліі. «Бая» — «Флумінэнсе».
10.55 Футбол. Чэмпіянат Расіі. Агляд.
11.45 Спорт-кадр.
12.15 Хакей. КХЛ. «Дынама-Мінск» — «Поўначсталь» (Чарапавец).
14.20 Як гэта было.
14.50, 23.15 Танцавальны спорт. Рэспубліканскія спаборніцтвы.
16.30 Між іншым.
16.50 Гандбол. Таварыскі матч. Мужчыны. Беларусь — Расія. У перапынку — «Спорт-цэнтр».
18.35 Футбол. Кубак Беларусі. «Нёман» (Гродна) — «Славія» (Мазыр). У перапынку — «Спорт-цэнтр».
20.40 Футбол. Кубак Расіі. «Спартак» (Масква) — ФК «Краснадар». У перапынку — «Спорт-цэнтр».
22.45 Слэм-данк.
0.50 Футбол. Чэмпіянат Бразіліі. «Карынтыанс» — «Атлетыка Паранаэнсе».
2.55 Футбол. Чэмпіянат Бразіліі. «Фламенга» — «Сантас».

АНТ

6.00, 7.10, 8.10, 9.10 «Наша раніца».
7.00, 8.00, 9.00, 11.00, 13.00, 16.00, 18.00, 20.30 Нашы навіны.
10.00 «Жыць здарова!» (16+)
11.15 «Паліт stand up» (16+).
11.25 «Маё роднае. Вяселле» (12+).
12.30, 13.15 Фільм «Погляд з вечнасці» (12+).
15.00 «Давай пажэнімся!» (16+)
16.20 «Мужчынскае/Жаночае» (16+).
17.20, 18.20 Інфармацыйны канал (16+).
18.55 «Удача ў прыдачу!» (12+)
19.00 «Аб'ектыўНа» (16+).
20.00, 0.45 Час.
21.15 «Усё зразумела з Марынай Караман» (16+).
21.25 Фільм «Троцкі» (16+).
22.40 Фільм «Спытайце медсястру» (16+).

СТБ

6.00, 6.40, 7.45, 8.40 «Раніца СТБ».
6.30, 7.30, 8.30, 10.30, 13.30, 16.30, 19.30, 22.30 Навіны «24 гадзіны».
9.00 Дак. праект. Без падману (16+).
10.40 «Варона». Серыял (16+).
11.35 Дак. праект. Армагедон (12+).
13.20 «Сімвалы беларускай вечнасці».
13.50 «Дыназаўр». Серыял (16+).
16.50 «Шэф. Вяртанне». Серыял (16+).
20.15, 23.05 «СТБ-спорт».
20.20 «Сталічныя падрабязнасці».
20.30 «Міншчына».
20.40 «Ствараем разам».
20.50 «Трыгер». Серыял (16+).
23.20 «Азаронак. Напрамую».
0.50 «Руіны страляюць...» Серыял (12+).

МІР

5.00, 3.00 Тэлесерыял «Школа выжывання ад адзінокай жанчыны з трыма дзецьмі ва ўмовах крызісу» (12+).
6.30, 0.35 «Наша кіно. Гісторыя вялікай любові» (16+).
7.15, 23.05 Маст. фільм «Ход канём» (16+).
8.55, 10.10 Маст. фільм «Свой сярод чужых, чужы сярод сваіх» (16+).
10.00, 13.00, 16.00, 18.30, 2.35 Навіны.
11.00 Маст. фільм «Зямля Саннікава».
13.15 «Справы судовыя. Грошы вярніце!» (16+)
14.10, 16.15 «Справы судовыя. Бітва за будучыню» (16+).
15.05 «Справы судовыя. Новыя гісторыі» (16+).
17.35 «Міравое пагадненне» (16+).
18.50 «Гульня ў кіно» (16+).
21.40 «Назад у будучыню» (16+).
22.30 «Сусветныя гульні розуму» (16+).
1.00 Маст. фільм «Аршын мал алан».
2.50 [Не]Фантастыка (12+).

РТР—Беларусь

6.05 «Новая раніца».
10.00, 11.30, 14.30, 17.30, 21.00, 23.00 Беларусь. Навіны.
10.05 Тэлесерыял «Таямніцы следства» (12+).
11.00, 14.00, 17.00, 20.00 Весткі.
11.40 «Пра самае галоўнае» (12+).
12.50 «Кропкі над і» (16+).
14.40 «60 хвілін».
17.40 Серыял «Марозава» (16+).
18.45 «Малахаў» (16+).
20.20 «Так! Але...»
21.45, 23.15 Тэлесерыял «Люстэрка хлусні» (16+).
23.50 «Вечар з Уладзімірам Салаўёвым» (12+).

НТБ—Беларусь

6.05 «Астрапрагноз».
6.10, 7.05, 8.20, 13.20, 22.40, 23.45 Сёння. Галоўнае.
6.15 «Здарова здаровым быць!» (6+)
7.20 Гісторыі выратавання (12+).
7.45 Беларусь стваральная (12+).
8.00, 10.00, 13.00, 16.00, 19.00 Сёння.
8.30, 21.20 «НЗ.by».
8.50 Сфера інтарэсаў.
9.10 Баявік «Марскія д'яблы. Смерч» (16+).
10.35 Таямніцы следства (12+).
11.00 Баявік «Унутранае расследаванне» (16+).
13.25 Надзвычайнае здарэнне.
13.55 «За гранню» (16+).
14.55 «ДНК» (16+).
16.40, 20.00 Галоўнае. Сёння. Беларусь.
16.55 Серыял «Пёс» (16+).
20.15, 21.40 Серыял «Хуткая дапамога» (16+).
22.45, 0.00 Серыял «Балабон» (16+).

8 канал

7.00, 17.15 «Надвор'е» + «Эрана».
7.05 Мультпарад.
7.30 «Прыколы 13-й школы» (6+).
7.35 «Цудоўны».
9.10 «Дынастыя».
10.00 Меладрама «Лонданскія канікулы» (16+).
11.35 Серыял «Дрэва з глыбокімі каранямі».
12.40 Серыял «Яна напісала забойства» (12+).
13.30 Меладрама «Дарэлы» (16+).
15.05 «Перавал Касандры» (16+).
17.20 Драма «Вікторыя» (16+).
19.05 Камедыя «Падсвядомасць» (18+).
20.50 «Вечарніца» (0+).
21.00 «Фэшн is my прафэшн» (12+).
21.10 «Урокі Лазуркіна».
21.15 «Надвор'е».
21.20 Трылер «Шпіёнскі мост» (16+).
23.30 «Штучны інтэлект».
0.00 «Начны серыял».

Культура

6.30, 7.00, 10.00, 12.30, 17.00, 19.30 Навіны культуры.
6.35 «Пешшу...»
7.05, 15.05 Прыступкі цывілізацыі.
8.00 «Почырк эпохі».
8.25 «Жыццё і лёс» (субцітры).
8.50 «Межы магчымага». Маст. фільм.
10.15 «Кутузаў». Маст. фільм.
12.00 Адкрытая кніга.
12.45 «Вяртанне». Дак. фільм.
13.30 «Старыя сцены». Маст. фільм.
15.00, 22.55 «Тры хвіліны цішыні».
16.15 «Энігма. Сямён Скігін».
17.15 Лісты з правінцыі.
17.40 «Захаваны час». Дак. серыял.
18.10 «Расул Гамзатаў. Мой Дагестан. Споведзь». Дак. фільм.
19.45 «Мой ГИТИС». Дак. фільм.
20.30 Лінія жыцця.
21.25 «Жыве такі хлопец». Маст. фільм.
23.00 «2 Вернік 2».
23.50 «З Уфы з любоўю!» Маст. фільм.
1.40 Шукальнікі.
2.25 Мультфільмы для дарослых.

Настальгія

6.00 «Спяем, сябры!» (12+)
7.05 Маст. фільм «Вяртанне ў рай» (16+).
8.25 «Бітлз: японскі канцэрт» (12+).
9.00, 15.00, 21.00, 3.00 «Мінулы час» (12+).
9.40, 11.30, 12.45, 14.50, 15.40, 17.30, 21.40, 23.35, 3.40, 5.30 Музычная настальгія (12+).
10.00, 16.00, 22.00, 4.00 «Нараджаныя ў СССР» (12+).
11.00, 17.00, 23.00, 5.00 «Блефклуб» (16+).
12.00 «Эліта Краіны Саветаў» (16+).
13.00 Маст. фільм «Бульвар Сансет» (16+).
18.00 «Да і пасля...» (16+)
19.10 Маст. фільм «Нефрытавая маска» (16+).
20.20, 2.20 «Сто пытанняў да дарослага» (16+).
0.00 «Быў час» (16+).
0.50 Маст. фільм «Індзейскі воін» (16+).

EuroSport 1

3.30, 9.00 Веласпорт-трэк (6+).
5.00, 11.30, 13.30, 20.00, 21.30, 2.00 Снукер (6+).
7.00, 15.30, 16.30 Маўнцінбайк. Жанчыны (6+).
8.00, 17.30, 18.30 Маўнцінбайк. Мужчыны (6+).
10.30 Аўтагонкі на вынослівасць (6+).
23.00 Парусны спорт (6+).
0.05 Скалалажанне. Жанчыны.
1.00 Скалалажанне. Мужчыны.

Кінакамедыя

0.30, 13.55 «Астэрыкс на Алімпійскіх гульнях» (16+).
2.35 «Вечарынка на вылет» (16+).
4.15 «Хлопец-каратыст» (6+).
6.30 «Булкі» (16+).
8.25 «Свавольнік» (12+).
10.10 «Крутая Джорджыя» (16+).

12.15 «Каханне і монстры» (16+).
16.05 «На кручку!» (16+)
17.45 «Выдатніца лёгкіх паводзін» (16+).
19.30 «Выкідала» (18+).
21.05 «Шосты элемент» (16+).
22.55 «Выпадковы муж» (16+).

ТБ3

6.00 Калекцыя «Беларусьфільма» (12+).
9.10 «Рагаты бастыён» (12+).
10.35 «Паглядзім» (12+).
11.05, 17.15 «Цудоўнае стагоддзе» (16+).
12.55, 19.10, 1.50 «Сляпая» (16+).
14.20, 20.10, 3.10 «Варажбітка» (16+).
15.50 «Знакі лёсу» (16+).
21.10 «Пакуль не згуляў у скрыню» (16+).

22.55 «Аліві́ён» (16+).
1.00 «Любоўная магія» (16+).
4.30 «Суд ідзе». Дак. серыял (16+).

ТБ1000

6.15 Клятва (16+).
8.15 Спяшайся кахаць (12+).
10.20 Вады сланам! (16+)
12.40 Прынцэса спецый (16+).
14.35 Джулі і Джулія: гатуем шчасце па рэцэпце (12+).
17.00, 18.00, 18.55 Правасуддзе (16+).
19.55 Джэры Магуаер (16+).
22.35 Гонка (16+).
0.55 Немагчымае (16+).
2.35 Выхаду няма (16+).
4.10 Ва ўладзе стыхіі (16+).

ТБ1000 Рускае кіно

5.30 Пін-код (6+).
6.35 Фіксікі (6+).
7.35 Смяшарыкі (6+).
8.20 Піцер FM (12+).
10.05 Прагулка (12+).
11.45, 0.20 Свята пад замком (16+).
13.15, 1.35 Сэрца і як ім карыстацца (16+).
15.00 Ёлкі-іголкі (6+).
17.00, 17.55 Ганна-дэтэктыў (12+).
18.55 30 спатканняў (16+).
20.40 Хачу замуж (12+).
22.45 Сувязь (16+).
3.05 Мужчына ў маёй галаве (16+).
5.05 Шчаўкунок (6+).

ЗВЯЗДА

6.00, 2.20 «Дзяржынскі супраць Пілсудскага». Дак. фільм (12+).
7.00, 19.30, 23.00 «Навіны».
7.20, 19.50 «Праверана на сабе. Жаночы погляд» (12+).
7.35, 13.30 «Сакрэтны фарватар». Маст. фільм (12+).
8.50, 21.35 «Варыянт «Амега». Маст. фільм (12+).
10.10, 10.55, 18.00, 18.45 «Курсанты». Серыял (16+).
11.40, 12.35 «Ваенная разведка. Паўночны фронт». Серыял (16+).
14.45, 15.30 «Снайпер. Апошні стрэл». Серыял (12+).
16.15, 0.20 «Леон з Эльзаса. Беларускі партызан». Дак. фільм (12+).
16.45 «Мерседэс уцякае ад пагоні». Маст. фільм (12+).
19.45, 23.15 «Навіны ў форме» (12+).
20.05, 20.05 «Саракапятка». Серыял (16+).
22.45 «Паміж мірам і вайной. Якія адыходзяць у неба». Дак. фільм (12+).
23.20 «Радзіма» або смерць. З Надзеяй — за Францыю». Дак. фільм (12+).
23.50 «Варшаўскі рубеж. Беларусы ў Войску Польскім». Дак. фільм (12+).
0.50 «22 чэрвеня. Асуджаны свет». Дак. фільм (12+).
1.20 «Горад, які паўстаў з попелу». Дак. фільм (12+).
1.50 «1939 год. Уз'яднанне». Дак. фільм (12+).
3.15 «Палескі кацёл. Армія асуджаных». Дак. фільм (12+).
3.45 «Бітва за Кобрын. Заложнікі сакрэтнага пакта». Дак. фільм (12+).

ЯСНАе

5.10 Серыял «Люты-2» (16+).
7.00 Маст. фільм «Снайпер. Зброя адплаты» (16+).
8.45 «Ясна аб міні-футболе».
9.15 Серыял «Сёмая сімфонія» (16+).
11.05 Серыял «Афіцэры-2» (12+).
12.50 Серыял «Моцная браня» (12+).
14.40 Серыял «Былых не бывае» (16+).
16.20 Серыял «Апошні бой маёра Пугачова» (16+).
17.55 Маст. фільм «Праект «Альфа» (16+).
19.25 Серыял «Сляпы-2» (12+).
21.00 «Час высокіх тэхналогій».
21.25 Маст. фільм «Васабі» (12+).
23.00 Маст. фільм «Тэрмінатар 2: Судны дзень» (16+).
1.30 Маст. фільм «Качагар» (18+).
3.00 Маст. фільм «Хатабыч» (12+).
4.35 Мультфільм «Тры волаты. Ход канём» (6+).

У праграме магчымыя змяненні. Перадрукоўка праграмы забароненая.
[СЦ] – фільм трансліруецца са скрытымі субцітрамі.

Беларусь 1

6.00, 7.30, 8.30 Добрай раніцы, Беларусь!
7.00, 8.00, 9.00, 12.00, 13.00, 15.00, 17.00, 19.00 Навіны.
7.20, 8.20 Навіны эканомікі.
7.25, 8.25 Зона Х (16+).
9.10 «Здарова здаровым быць!» (6+)
9.55, 11.50, 12.15, 13.05 Меладрама «Мамчын сынок» (12+).
10.55, 0.30 «Скажынемаўчы».
14.50, 20.45 «Фактар.BY».
15.10, 18.00 Навіны рэгіёна.
15.25 Серыял «След» (16+).
17.05, 18.40, 19.20 Меладрама «Аварыя» (16+).
18.15 Зона Х. Вынікі тыдня (16+).
20.00 Панарама.
22.50 Клуб рэдактараў (16+).
0.15 Дзень спорту.

Беларусь 2

6.00 «Уключайся!» (12+)
10.00, 19.55 Тэлебарометр.
10.05 «Сляпая». Дак. драма (16+).
10.35 Дэтэктыў «Свае» (16+).
12.15 Камень, нажніцы, папера (16+).
12.45 Меладрама «Кліч мяне мамай» (16+).
14.40 Серыял «Сяструха» (16+).
15.55 Нічога сабе ньюз (12+).
16.00 «ПІН_КОД» (12+).
16.55 Серыял «#Яжбацька» (16+).
17.45 «Маладыя нажы» (16+).
18.50 Гэта мая сям'я (12+).
20.00, 21.15 Баявік «Час патрыётаў» (16+).
21.10 Спартлато 5 з 36, КЕНА.
21.55 Драма «Імператрыца Кі» (16+).

Беларусь 3

7.00 «Дабраранак».
7.35, 12.35 «Беларуская кухня».
8.05, 13.00, 16.45, 20.30, 23.40 «Навіны культуры».
8.15, 18.40 «Забіць Сталіна». Маст. фільм (16+).
10.05 «Сэнс жыцця».
10.30, 17.00 «Пунсовая кветачка». Маст. фільм (6+).
11.40 «Крочым за Коласам».
12.05 «Камертон».
13.15 «Сіла веры».
13.40, 21.05 «Чырвоная палатка». Маст. фільм (12+).
16.20 «Франко». Драма (16+).
18.05 «Жывая спадчына».
20.40 «Калыханка» (0+).
23.50 «Па законах ваеннага часу. Перамога!» Серыял. Заключная серыя (12+).

Беларусь 5

7.00 Хакей. КХЛ. «Лакаматыў» (Яраслаўль) — «Дынама-Мінск».
9.00 Піт-стоп.
9.15 Баскетбол. Адзіная ліга. «Руна» (Масква) — БК «Мінск».
11.05 Фактар сілы.
11.35 Футбол. Чэмпіянат Бразіліі. «Гаяс» — «Брагантына».
13.35 Гульні «на вырост».
14.05 Планета спорту.
14.25 Хакей. Кубак Будучыні. Расія (U-18) — Беларусь (U-20).
16.50 Гандбол. Таварыскі матч. Мужчыны. Беларусь — Расія. У перапынку — «Спорт-цэнтр».
18.25 Хакей. Кубак Будучыні. Расія (U-20) — Казахстан (U-20). У перапынку «Спорт-цэнтр».
20.45 Авертайм.
21.15 Змешаныя адзінаборствы. ONE FC.

АНТ

6.00, 7.10, 8.10, 9.10 «Наша раніца».
7.00, 8.00, 9.00, 11.00, 13.00, 16.00, 18.00, 20.30 Нашы навіны.
10.00 «Жыць здорава!» (16+)
11.15 «Маё роднае. Мая родная армія» (12+).
12.25, 13.15, 23.10 Фільм «Я цябе ніколі не забуду» (16+).
15.00 Прэм'ера. «Давай пажэнімся!» (16+)
16.20 «Мужчынскае/Жаночае» (16+).
17.30 «Трывожная кнопка» (16+).
18.20 «Удача ў прыдачу!» з «Еўраопт».
19.05 «Поле цудаў» (16+).
20.10 Вячэрнія навіны.
21.15 «Лаўроў. За гранню» (16+).
21.25 Фільм «Казка аб жаночым сяброўстве» (12+).
1.00 Час.

СТБ

6.00, 6.40, 7.45, 8.40 «Раніца СТБ».
6.30, 7.30, 8.30, 10.30, 13.30, 16.30, 19.30, 22.30 Навіны «24 гадзіны».
9.00 Дак. праект. Без падману (16+).
10.40 «Варона». Серыял (16+).
11.35 Дак. праект. Армагедон (12+).
13.50 Дак. праект. Неверагодная навука (12+).
16.50 «Рашэнне ёсць. Дэпутацкі адказ».
17.20 Дак. праект. Таямніцы космасу (12+).
20.10, 23.05 «СТБ-спорт».
20.15 «Сталічныя падрабязнасці».
20.25 «Міншчына».
20.40 «Трыгер». Серыял (16+).
23.20 «Азаронак. Напрамую».
0.55 «Я не вярнуся» (12+).

МІР

5.00 Тэлесерыял «Школа выжывання ад адзінокай жанчыны з трыма дзецьмі ва ўмовах крызісу» (12+).
6.45, 1.20 «Наша кіно. Гісторыя вялікай любові» (16+).
7.30, 11.05, 14.10, 16.15 «Справы судовыя. Бітва за будучыню» (16+).
8.30, 12.05, 15.05 «Справы судовыя. Новыя гісторыі» (16+).
10.00, 13.00, 16.00, 18.30 Навіны.
10.10, 13.15 «Справы судовыя. Грошы вярніце!» (16+)
17.35 «Міравое пагадненне» (16+).
18.50 «Мільён за 5 хвілін» (16+).
19.30 Тэлесерыял «Гардэмарыны, наперад!» (16+)
1.45 Маст. фільм «Аляксандр Неўскі» (12+).
3.30 Маст. фільм «Мінін і Пажарскі» (12+).

РТР—Беларусь

6.05 «Новая раніца».
10.00, 11.30, 14.30, 17.30, 21.00, 23.00 Беларусь. Навіны.
10.05 Тэлесерыял «Таямніцы следства» (12+).
11.00, 14.00, 17.00, 20.00 Весткі.
11.40 «Пра самае галоўнае» (12+).
12.50 «Кропкі над і» (16+).
14.40 «60 хвілін».
17.40 Серыял «Марозава» (16+).
18.45 «Прамы эфір» (16+).
21.45, 23.15 Фільм «Былыя» (12+).

НТБ—Беларусь

6.05 «Астрапрагноз».
6.10, 7.05, 8.20, 13.20, 22.15, 23.25 Сёння. Галоўнае.
6.15 «Здарова здаровым быць!» (6+)
7.20 Гісторыі выратавання (12+).
7.45 Беларусь стваральная (12+).
8.00, 10.00, 13.00, 16.00, 19.00 Сёння.
8.30 «НЗ.by».
8.50 Сфера інтарэсаў.
9.10 Баявік «Марскія д'яблы. Смерч» (16+).
10.35 Таямніцы следства (12+).
11.00 Баявік «Унутранае расследаванне» (16+).
13.25 Надзвычайнае здарэнне.
13.55 «ДНК» (16+).
15.00 «Чакай мяне» (12+).
16.40, 20.00 Галоўнае. Сёння. Беларусь.
16.55 Серыял «Пёс» (16+).
20.15 «Экспертыза злачынстваў» (16+).
20.45, 22.20 Серыял «Хуткая дапамога» (16+).
21.50 «НЗ.by: час вынікаў».
23.40 Серыял «Балабон» (16+).

8 канал

7.00, 21.00 «Надвор'е».
7.05 Мультпарад.
7.30 «Прыколы 13-й школы» (6+).
7.35 Камедыя «Пачвара» (12+).
9.20 «Дынастыя».
10.10 «Армагедон».
11.10 Серыял «Дрэва з глыбокімі каранямі».
12.15 Серыял «Яна напісала забойства» (12+).
13.00 Меладрама «Дарэлы» (16+).
14.40 Меладрама «Легенды восені» (16+).
16.55, 19.00 «Надвор'е» + «Эрана».
17.00 Драма «Карона» (16+).
19.05 Камедыя «Падсвядомасць» (18+).
20.50 «Вечарніца» (0+).
21.05 «Урокі Лазуркіна».
21.10 Баявік «Тры мушкецёры» (16+).
23.10 Фантастыка «Грань будучыні» (12+).
0.00 «Начны серыял».

Культура

6.30, 7.00, 10.00, 12.30, 17.00, 19.30 Навіны культуры.
6.35 «Пешшу...»
7.05, 15.25 «Старажытныя цывілізацыі». Дак. серыял.
7.50, 19.00 «Почырк эпохі».
8.25 «Жыццё і лёс».
8.45 «Межы магчымага». Маст. фільм.
10.15 «Назіральнік».
11.10, 0.05 ХХ стагоддзе.
12.45 Навіны. Падрабязна.
13.00 Лінія жыцця.
14.00 «Салярыс». Фільм.
15.20, 23.20 «Тры хвіліны цішыні».
16.10 «Белая студыя».
17.15 «Біблейскі сюжэт».
17.40, 1.20 Сімфанічныя аркестры Расіі. Расійскі нацыянальны аркестр.
18.30 Раман у камені.
19.45 «Галоўная роля».
20.05 «Правілы жыцця».
20.30 «Добрай ночы, малыя!»
20.45 Астравы.
21.30 Улада факта.
22.15 «Каліф-бусел». Фільм.
23.25 «Кінескоп».
2.05 «Адраджэнне дырыжабля». Дак. фільм.

Настальгія

6.00 «СевАлогія» (18+).
6.55, 8.45, 9.40, 11.30, 15.40, 17.30, 21.40, 23.30, 1.10, 3.40, 5.30 Музычная настальгія (12+).
7.10 Маст. фільм «Быць або не быць» (16+).
9.00, 15.00, 21.00, 3.00 «Мінулы час» (12+).
10.00, 16.00, 22.00, 4.00 «Народжаныя ў СССР» (12+).
11.00, 17.00, 23.00, 5.00 «Блефклуб» (16+).
12.00 «Быў час» (16+).
12.50 Маст. фільм «Індзейскі воін» (16+).
14.20 «Сто пытанняў да дарослага» (16+).
18.00 «Спяем, сябры!» (12+)
19.05 Маст. фільм «Вяртанне ў рай» (16+).
20.25 «Бітлз: японскі канцэрт» (12+).
0.00 Маст. фільм «Новы дом» (12+).
1.30 «Брава, Артыст!» (16+)

EuroSport 1

3.30, 10.30, 20.00, 22.00 Снукер (6+).
5.00, 12.45 Скалалажанне. Жанчыны.
6.00 Скалалажанне. Мужчыны.
7.00 ВМХ (6+).
8.00, 14.50, 0.00 Велаcпорт-трэк (6+).
9.00, 9.45 Горныя лыжы. Жанчыны (6+).
13.45, 17.15 Велакрос. Жанчыны.
15.55 Велакрос. Мужчыны.
18.00, 19.00 Маўнцінбайк. Мужчыны (6+).
1.00, 1.15, 2.15 Алімпійскія гульні (6+).
2.25 Горныя лыжы (6+).

Кінакамедыя

0.55 «Джэнтльмены, удачы!» (12+)
3.10 «Спатканне ўслепую» (16+).
4.55 «Без тармазоў» (16+).
6.35 «Свавольнік» (12+).
8.20 «Высокі бландзін у чорным чаравіку» (12+).
10.05 «Я худзею» (16+).
12.00 «Булкі» (16+).
13.55 «Астэрыкс і Абелікс супраць Цэзара» (12+).
16.00 «Каханне і монстры» (16+).
17.35 «Выпускны» (18+).
19.30 «Хлопчык у дзяўчынцы» (16+).
21.15 «Астэрыкс на Алімпійскіх гульнях» (16+).
23.30 «Хлопец-каратыст» (6+).

ТБ3

6.00 Калекцыя «Беларусьфільма» (12+).
9.05 «Знахаркі» (16+).
10.00, 16.00 «Любоўная магія» (16+).
11.00 «Перыскоп» (16+).
11.20, 17.00 «Цудоўнае стагоддзе» (16+).
13.05, 18.50 «Сляпая» (16+).
14.30, 20.15, 3.40 «Варажбітка» (16+).
21.45 «Правінцыяльны дэтэктыў» (16+).
23.25 «Дакументаліст. Паляўнічы на прывідаў» (16+).
0.20 «Дзённік экстрасэнса» (16+).

1.15 «Баарыя» (16+).
3.40 «Варажбітка» (16+).

ТБ1000

5.35 Зараз самы час (16+).
7.20 Прынцэса спецыд (16+).
9.15 Джулі і Джулія: гатуем шчасце па рэцэпце (12+).
11.40 Васабі (16+).
13.30, 2.25 Таксі (16+).
15.15, 3.50 Таксі-2 (16+).
17.00, 18.00 Правасуддзе (16+).
18.55 Клуб аматараў кніг і пірагоў з бульбяных ачысткаў (16+).
21.20 Жонка наглядчыка заапарка (16+).
23.50 Піяніст (16+).
5.15 Том, які гаворыць, і сябры (6+).

ТБ1000 Рускае кіно

5.30 Пін-код (6+).
6.35 Фіксікі (6+).
7.15 Смяшарыкі (6+).
8.05 Ёлкі-іголкі (6+).
10.05, 1.45 Свята пад замком (16+).
11.30 Лаўсторы (18+).
13.10 Самы лепшы дзень (16+).
15.15 Сэрца і як ім карыстацца (16+).
17.00, 17.55 Ганна-дэтэктыў (16+).
18.55 Адной левай (12+).
20.25 Мужчына ў маёй галаве (16+).
22.50 Самка (16+).
0.20 Сувязь (16+).
3.00 Сем вячэр (16+).
4.25 Снежная каралева (6+).

ЗВЯЗДА

6.00 «Беларускі вердыкт. Сябры і ворагі Фрыца Шменкеля». Дак. фільм (12+).
6.30 «Азарычы. Ахвяры «Эскулапа». Дак. фільм (12+).
7.00, 19.30, 23.00 «Навіны».
7.20 «Рубікон».
7.30, 13.05 «Сакрэтны фарватэр». Маст. фільм (12+).
8.40, 21.40 «Варыянт «Амега». Маст. фільм (12+).
9.50, 10.35, 18.00, 18.45 «Курсанты». Серыял (16+).
11.20, 12.10, 19.50, 20.45 «Ваенная разведка. Паўночны фронт» (16+).
14.15, 15.00 «На парозе кахання». Серыял (16+).
15.50, 23.20 «Партызанскі рубеж». Дак. фільм (12+).
16.45, 0.45 «Дзеці Камінтэрна. Выратаваныя ў Беларусі». Дак. фільм (12+).
17.15 «Паміж мірам і вайной. Разведка боем». Дак. фільм (12+).
17.30, 2.15 «Ваеннапалонныя. Вінаватыя, калі выжылі». Дак. фільм (12+).
19.45, 23.15 «Навіны ў форме».
0.15 «Джульбарс і Дзіна. Сабакі службы «Д». Дак. фільм (12+).
1.15 «Друкарскі фронт. Газеты стралялі ва ўпор». Дак. фільм (12+).
1.45 «Ілья Мурамец». Пераравны палёт». Дак. фільм (12+).
2.45 «Фаня Алер. Вайна без антракту». Дак. фільм (12+).
3.40 «Георгій Жукаў. Ад рэкорду да парада». Дак. фільм (12+).
4.10 «А-229. Сакрэтная зброя Крамля». Дак. фільм (12+).
4.40 «Аперацыя «Зорачка». Двойчы выратаваныя». Дак. фільм (12+).

ЯСНАе

4.20 Серыял «Люты» (16+).
5.55 Серыял «Смяротная схватка» (16+).
7.30 «Раніца ЯСНАя».
8.35 Серыял «Апошні дзень вайны» (16+).
10.35 Серыял «Афіцэры-2» (12+).
12.25 Серыял «Баранцава мора» (16+).
14.15 Маст. фільм «Чорны сабака. Імплант» (16+).
16.10 Серыял «Загадана знішчыць. Аперацыя «Кітайская шкатулка» (12+).
17.45 Маст. фільм «Прарыў» (12+).
19.15 Серыял «Сляпы-2» (12+).
20.50 Маст. фільм «Містар Накаўт» (12+).
22.50 Маст. фільм «Механік» (16+).
0.20 Маст. фільм «Іван Макаравіч» (12+).
1.45 Серыял «Воўчае сонца» (16+).
3.35 Маст. фільм «Чаклун і Румба» (12+).

У праграме магчымыя змяненні.
Перадрукоўка праграмы забароненая.
[СЦ] – фільм трансліруецца са скрытымі субцітрамі.

Беларусь 1

6.00, 7.20, 8.15 Добрай раніцы, Беларусь!
7.00, 8.00, 9.00, 12.00, 13.00, 15.00, 17.00, 19.00 Навіны.
7.05, 8.05 Навіны эканомікі.
7.10, 8.10, 18.15, 0.10 Зона Х (16+).
9.10 «Здарова здаровым быць!» (6+)
10.00, 11.50, 12.15, 13.05 Меладрама «Развод з перашкодамі» (12+).
10.55, 0.45 «Скажынемаўчы».
15.10, 18.00 Навіны рэгіёна.
15.25, 21.55 Серыял «След» (16+).
17.05 Беларуская часінка.
18.30, 19.20 Меладрама «Аварыя» (16+).
20.50 «Фактар.BY».
21.00 Панарама.
21.45 Беларуская суперзанчына.
23.50 Сфера інтарэсаў.
0.30 Дзень спорту.

Беларусь 2

6.00 «Уключайся!» (12+)
10.00, 19.15 Тэлебарометр.
10.05 «Сляпая». Дак. драма (16+).
10.35, 18.30 Дэтэктыў «Свае» (16+).
12.15 Я з вёскі (12+).
12.45, 21.50 Меладрама «Кліч мяне мамай» (16+).
14.35 Серыял «Сяструха» (16+).
15.55 Нічога сабе ньюз (12+).
16.00 «ПІН_КОД» (12+).
16.55 Серыял «#Яжбацька» (16+).
17.45 «Чорны спіс» (16+).
19.20 Хакей. КХЛ. «Лакаматыў» (Яраслаўль) — «Дынама-Мінск».
21.00 Спартлато 6 з 49, КЕНА.
23.45 «На нажах» (16+).

Беларусь 3

7.00 «Дабраранак».
7.35, 12.35 «Беларуская кухня».
8.05, 13.00, 16.15, 20.30, 23.20 «Навіны культуры».
8.15, 18.40 «Забіць Сталіна». Маст. фільм (16+).
10.05 «Сэнс жыцця».
10.30, 16.25 «Айбаліт-66». Маст. фільм (6+).
12.05 «Крочым за Коласам».
13.15 «Новыя людзі».
13.40, 21.05 «Бераг». Маст. фільм (12+).
16.05 «Асобы». Казімір Семяновіч.
18.00 «Когда рождался Новый мир...» Максім Лужанін. Дак. фільм.
20.40 «Калыханка» (0+).
23.35 «Па законах ваеннага часу. Перамога!» Серыял (12+).

Беларусь 5

7.00 Гандбол. Таварыскі матч. Мужчыны. Беларусь — Расія.
8.35 Слэм-данк.
9.05 Футбол. Чэмпіянат Бразіліі. «Фламенга» — «Сантас».
11.05 Між іншым.
11.25 Танцавальны спорт. Рэспубліканскія спаборніцтвы.
13.05 Футбол. Чэмпіянат Бразіліі. «Карынтыанс» — «Атлетыка Паранаэнсе».
15.00 Змешаныя адзінаборствы. ONE FC.
17.50 Піт-стоп.
18.05 Фактар сілы.
18.35 Футбол. Чэмпіянат Беларусі. «Дынама-Мінск» — БАТЭ (Барысаў). У перапынку — «Спорт-цэнтр».
20.40 Футбол. Кубак Расіі. ФК «Растоў» — «Урал» (Екацярынбург). У перапынку — «Спорт-цэнтр».
22.45 «Спорт-цэнтр».
23.00 Футбол. Чэмпіянат Бразіліі. «Куяба» — «Васка да Гама».
0.55 Футбол. Чэмпіянат Бразіліі. «Гаяс» — «Браганціна».

АНТ

6.00, 7.15, 8.15 «Наша раніца».
7.00, 8.00, 9.00, 11.00, 13.00, 16.00, 18.00, 20.30 Нашы навіны.
7.10, 8.10 «Трывожная кнопка»
9.10 «Аб'ектыўНа» (16+).
10.10 «Жыць здарова!» (16+)
11.15 «Усё зразумела з Марынай Караман» (16+).
11.25 «Маё роднае. Маё роднае войска» (12+).
12.30, 13.15 Фільм «Погляд з вечнасці» (12+).
15.00 «Давай пажэнімся!» (16+)
16.20 «Мужчынскае/Жаночае» (16+).
17.20, 18.20 Інфармацыйны канал (16+).
18.55 «Удача ў прыдачу!» (12+)
19.00 «Маркаў. Нічога асабістага» (16+).
20.00, 0.35 Час.
21.15 Фільм «Троцкі» (16+).
22.30 Фільм «Спытайце медсястру» (16+).

СТБ

6.00, 6.40, 7.45, 8.40 «Раніца СТБ».
6.30, 7.30, 8.30, 10.30, 13.30, 16.30, 19.30, 22.30 Навіны «24 гадзіны».
9.00 Дак. праект. Без падману (16+).
10.40 «Варона». Серыял (16+).
11.35 Дак. праект. Армагедон (12+).
13.20 «Сімвалы беларускай вечнасці».
13.50 «Дыназаўр». Серыял (16+).
14.50 «Дыназаўр-2». Серыял (16+).
16.50 «Шэф. Вяртанне». Серыял (16+).
20.15, 23.05 «СТБ-спорт».
20.20 «Сталічныя падрабязнасці».
20.30 «Міншчына».
20.40 «Беларуская суперзанчына».
20.50 «Трыгер». Серыял (16+).
23.20 «Азаронак. Напрамую».
0.50 «Трамвай у Парыж» (12+).

МІР

5.00, 2.45 Тэлесерыял «Школа выжывання ад адзінокай жанчыны з трыма дзецьмі ва ўмовах крызісу» (12+).
7.00, 0.30 «Наша кіно. Гісторыя вялікай любові» (16+).
7.30, 11.05, 14.10, 16.15 «Справы судовыя. Бітва за будучыню» (16+).
8.30, 12.05, 15.05 «Справы судовыя. Новыя гісторыі» (16+).
10.00, 13.00, 16.00, 18.30, 2.15 Навіны.
10.10, 13.15 «Справы судовыя. Грошы вярніце!» (16+)
17.35 «Міравое пагадненне» (16+).
18.50 «Гульня ў кіно» (16+).
21.40 «Назад у будучыню» (16+).
22.30 «Сусветныя гульні розуму» (16+).
23.05 Маст. фільм «Дзеці Дон-Кіхота».
0.55 Маст. фільм «Белы ікол».
2.30 [Не]Фантастыка (12+).

РТР—Беларусь

6.05 «Новая раніца».
10.00, 11.30, 14.30, 17.30, 21.00, 23.00 Беларусь. Навіны.
10.05 Тэлесерыял «Таямніцы следства» (12+).
11.00, 14.00, 17.00, 20.00 Весткі.
11.40 «Так! Але...»
12.20 «Пра самае галоўнае» (12+).
13.00 «Кропкі над і» (16+).
14.40 «60 хвілін».
17.40 Серыял «Марозава» (16+).
18.45 «Малахаў» (16+).
21.45, 23.15 Тэлесерыял «Люстэрка хлусні» (16+).
23.50 «Вечар з Уладзімірам Салаўёвым» (12+).

НТБ—Беларусь

6.05 «Астрапрагноз».
6.10, 7.05, 8.20, 13.20, 22.40, 23.45 Сёння. Галоўнае.
6.15 «Здарова здаровым быць!» (6+)
7.20 Гісторыі выратавання (12+).
7.45 Беларусь стваральная (12+).
8.00, 10.00, 13.00, 16.00, 19.00 Сёння.
8.30, 21.20 «НЗ.by».
8.50 Сфера інтарэсаў.
9.10 Баявік «Марскія д'яблы. Смерч» (16+).
10.35 Таямніцы следства (12+).
11.00 Баявік «Унутранае расследаванне» (16+).
13.25 Надзвычайнае здарэнне.
13.55 «За гранню» (16+).
14.55 «ДНК» (16+).
16.40, 20.00 Галоўнае. Сёння. Беларусь.
16.55 Серыял «Пёс» (16+).
20.15, 21.40 Серыял «Хуткая дапамога» (16+).
22.45, 0.00 Серыял «Балабон» (16+).

8 канал

7.00, 21.15 «Надвор'е».
7.05 Мультпарад.
7.30 «Прыколы 13-й школы» (6+).
7.35 «Прыватны дэтэктыў» (16+).
9.10 «Дынастыя».
10.00 «Любімае кіно».
11.40 Серыял «Дрэва з глыбокімі каранямі».
12.45 Серыял «Яна напісала забойства» (12+).
13.30 Меладрама «Дарэлы» (16+).
15.05 Баявік «Залатое вока» (16+).
17.20, 19.00 «Надвор'е» + «Эра-на».
17.25 Драма «Карона» (16+).
19.05 Камедыя «Падсвядомасць» (18+).
20.50 «Вечарніца» (0+).
21.00 «Асалам алейкум, Беларусь!»
21.10 «Урокі Лазуркіна».
21.25 Трылер «Радыёхваля» (16+).
23.20 Трылер «Небяспечныя сакрэты» (16+).
1.10 «Начны серыял».

Культура

6.30, 7.00, 10.00, 12.30, 17.00, 19.30 Навіны культуры.
6.35 «Пешшу...»
7.05, 15.25 «Старажытныя цывілізацыі». Дак. серыял.
7.50, 19.00 «Почырк эпохі».
8.20 «Жыццё і лёс».
8.40 «Межы магчымага». Маст. фільм.
10.15 «Назіральнік».
11.10, 23.45 ХХ стагоддзе.
12.45 Навіны. Падрабязна.
13.00 «Абсалютны слых».
13.45 «Каліф-бусел». Фільм.
14.50, 23.40 «Тры хвіліны цішыні».
14.55 «Каштоўныя думкі». Дак. фільм.
16.10 «2 Вернік 2».
17.15 Пернікавы домік.
17.45, 0.50 Сімфанічныя аркестры Расіі. Нацыянальны сімфанічны аркестр Рэспублікі Башкартастан.
19.45 «Галоўная роля».
20.05 Адкрытая кніга.
20.30 «Добрай ночы, малыя!»
20.50 «Энігма. Сямён Скігін».
21.30 «Кінематограф асабістай шчырасці». Дак. фільм.
22.10 «Старыя сцены». Маст. фільм.
2.00 Астравы.

Настальгія

6.00 «Быў час» (16+).
6.50 Маст. фільм «Індзейскі воін» (16+).
8.20 «Сто пытанняў да дарослага» (16+).
9.00, 15.00, 21.00, 3.00 «Мінулы час» (12+).
9.40, 11.30, 15.40, 17.30, 18.45, 20.50, 21.40, 23.30, 0.55, 2.45, 3.40, 5.30 Музычная настальгія (12+).
10.00, 16.00, 22.00, 4.00 «Народжаныя ў СССР» (12+).
11.00, 17.00, 23.00, 5.00 «Блефклуб» (16+).
12.00 «Спяем, сябры!» (12+)
13.05 Маст. фільм «Вяртанне ў рай» (16+).
14.25 «Бітлз: японскі канцэрт» (12+).
18.00 «Эліта Краіны Саветаў» (16+).
19.00 Маст. фільм «Бульвар Сансет» (16+).
0.00 «СевАлогія» (18+).
1.10 Маст. фільм «Быць або не быць» (16+).

EuroSport 1

3.00 Горныя лыжы (6+).
3.30, 4.15, 9.00, 9.45, 1.00, 1.30 Горныя лыжы. Мужчыны (6+).
5.00, 11.30, 13.30, 20.00, 22.00, 2.00 Снукер (6+).
7.00, 8.00, 0.00, 0.30 Горныя лыжы. Жанчыны (6+).
10.30 Веласпорт-трэк (6+).
15.30, 16.30 Маўнцінбайк. Жанчыны (6+).
17.30, 18.30 Маўнцінбайк. Мужчыны (6+).

Кінакамедыя

1.55 «Крутая Джорджыя» (16+).
4.30 «Шпіён па суседстве» (12+).

6.10 «Джэнтльмены, удачы!» (12+)
8.05 «У джазе толькі дзяўчаты» (12+).
10.25 «Мужчына па выкліку-2» (16+).
11.55 «Эвалюцыя» (12+).
13.45 «Астэрыкс і Абелікс: місія «Клеапатра» (12+).
15.50 «Хлопчык у дзяўчынцы» (16+).
17.40 «Родныя» (18+).
19.30 «На кручку!» (16+)
21.05 «Самы Новы год!» (16+)
22.35 «Выпускны» (18+).

ТБ3

6.00 Калекцыя «Беларусьфільма» (12+).
9.00 «Знахаркі» (16+).
9.55, 16.05 «Любоўная магія» (16+).
10.55 «Паглядзім» (12+).
11.25, 17.05 «Цудоўнае стагоддзе» (16+).
13.10, 18.55, 3.30 «Сляпая» (16+).
14.35, 20.20, 4.00 «Варажбітка» (16+).
21.50 «Правінцыяльны дэтэктыў» (16+).
23.30 «Дакументаліст. Паляўнічы на прывідаў» (16+).
0.25 «Дзённік экстрасэнса» (16+).
1.20 «Форэст Гамп» (16+).
4.30 «Суд ідзе». Дак. серыял (16+).

ТБ1000

5.40 Клуб аматараў кніг і пірагоў з бульбяных ачысткаў (16+).
8.05 Піяніст (16+).
11.05 Жонка наглядчыка заапарка (16+).
13.30, 3.10 Таксі-3 (16+).
15.10, 4.35 Таксі-4 (16+).
17.00, 18.00 Правасуддзе (16+).
18.55 Легенды восені (16+).
21.30 Вады сланам! (16+)
23.50 Спяшайся кахаць (12+).
1.40 Васабі (16+).

ТБ1000 Рускае кіно

5.30 Пін-код (6+).
6.35 Фіксікі (6+).
7.05 Смяшарыкі (6+).
8.00 Адной левай (12+).
9.25 Самка (16+).
11.00 Мужчына ў маёй галаве (16+).
13.20, 0.00 Горка! (16+)
15.15, 1.45 Горка!-2 (16+).
17.00, 18.00 Ганна-дэтэктыў (16+).
18.55 Піцер FM (12+).

20.35 Прагулка (12+).
22.20 Лаўторы (18+).
3.20 Я хачу! Я буду! (12+)
4.45 Чыпаліна (6+).

Звязда

6.00 «Партызанскі рубеж». Дак. фільм (12+).
7.00, 19.30, 23.00 «Навіны».
7.20, 13.05 «Сакрэтны фарватар». Маст. фільм (12+).
8.30, 21.40 «Варыянт «Амега». Маст. фільм (12+).
9.45, 10.30, 18.00, 18.45 «Курсанты». Серыял (16+).
11.15, 12.10, 19.50, 20.45 «Ваенная разведка. Паўночны фронт». Серыял (16+).
14.20, 15.05 «Снайпер. Апошні стрэл». Серыял (12+).
15.50, 1.15 «Крылы Саветаў. Агонь у адказ». Дак. фільм (12+).
16.20 «Паміж мірам і вайной. Якія адыходзяць у неба». Дак. фільм (12+).
16.35 «Аты-баты, ішлі салдаты». Маст. фільм (12+).
19.45, 23.15 «Навіны ў форме».
23.20 «Георгій Жукаў. Ад рэкорду да парада». Дак. фільм (12+).
23.50 «Аперацыя «Сувораў». Цана вызвалення». Дак. фільм (12+).
0.20 «Дзяржынскі супраць Пілсудскага». Дак. фільм (12+).
1.45 «Сяргей Вайцяхоўскі. Генерал без Радзімы». Дак. фільм (12+).
2.40 «Леон з Эльзаса. Беларускі партызан». Дак. фільм (12+).
3.10 «22 чэрвеня. Асуджаны свет». Дак. фільм (12+).
3.40 «Горад, які паўстаў з попелу». Дак. фільм (12+).
4.10 «1939 год. Уз'яднанне». Дак. фільм (12+).

ЯСНАе

4.55 Серыял «Люты» (16+).
6.35 Серыял «Смяротная схватка» (16+).
08.10 «Ясна аб футболе».
8.45 Серыял «Апошні дзень вайны» (16+).
10.40 Серыял «Афіцэры-2» (12+).
12.30 Серыял «Баранцава мора» (16+).
14.20 Маст. фільм «Чорны сабака. Папераджальны ўдар» (16+).
16.10 Серыял «Апошні бой маёра Пугачова» (16+).
17.45 Маст. фільм «Рысь» (16+).
19.25 Серыял «Сляпы-2» (12+).
21.00 «У адкрытым доступе».
21.30 «PROфутбол».
21.50 Маст. фільм «Паркер» (16+).
23.50 Маст. фільм «Загад» (0+).
2.00 Серыял «Воўчае сонца» (16+).
3.50 Маст. фільм «Слаўны хлопец» (12+).

У праграме магчымыя змяненні. Перадрукоўка праграмы забароненая.
[СЦ] – фільм транслюецца са скрытымі субцітрамі.

МЕСЦЫ ТРЭБА ВЕДАЦЬ

На пачатку маёй дыпламатычнай службы ў Швейцарыі запрасіў мяне на рыбалку старэйшы калега з Масквы, такі ж заўзяты рыбалоў, як і я. Чалавек ён быў неблагі, разумны, але і скупец, якога мо свет ці бачыў! Жыў ён пастаянна ў Жэневе, але снасці ды іншыя прычындалы купляў выключна ў Расіі... Хіба гэтым разам, жадаючы паказаць шырыню сваёй рускай душы, ён раскашэліўся — набыў пару пакункаў дарагога мясцовага прыкорму.

Выехалі мы рана, пакіравалі да месца, дзе рака Рона ўпадае ў возера, дзе яшчэ вясною калега нагледзеў прывабную пясчаную затоку: паўсоль, казаў, рыбакі, а там — чарот і нікога. Значыць, ніхто не будзе нам замінаць.

І сапраўды, мы спакойна ўладкаваліся на беразе, разлажылі ўсе свае снасці, толькі пасыпалі рыбам прыкорму, — ззаду пачуўся нейкі шумок. Я азірнуўся: на пасцілачцы пажылая пара — сядзіць, нешта абмяркоўвае.

Ну і няхай сабе, думаю, абы нас не чапалі...

А рыба тым часам ужо ўпадабала наш прыкорм, пачала кляваць, прычым так...

Час паляцеў вельмі хутка. Захапіўшыся, мы нават не дапялі, адкуль узялася пажылая жанчына, якая недзе за метр ад калегі пальцам босай нагі стала правяраць тэмпературу вады...

Паднялі вочы вышэй і аслупянелі: мадам была абсалютна голай, калі не лічыць купальнай шапачкі.

Я абурана азірнуўся з намерам «звярнуць увагу грамадскасці на гэтае непатрэбства»...

І тут жа ўбачыў, што за нашымі спінамі дзясятка паўтара (?!) такіх самых голых — мужчын і жанчын, маладых і старэйшых.

...Аказалася — тая мадам патлумачыла, што ў гэтай затоцы адзіны ў навакольлі нудысцкі пляж і якраз з гэтых выхадных тут адкрываецца сезон.

Уцякалі мы адтуль у страшнай спешцы! Калега нават на прыкорм дарагі забыўся, аб чым потым вельмі шкадаваў! А я зрабіў высновy, што чым болей ведаеш пра месца, дзе збіраешся рыбачыць, тым надзейней. Ці не так?

Алег Іваноў,
г. Масква.

ХТО РАНА ЎСТАЕ, таму Бог дае

...Прачытала гісторыю Алены Несцяронак пра не вінаватую, якую «Радыё падвяло» («Звязда» 12.10 г.г.), і «наплыў» успамін, прычым — настолькі яскравы, нібы тое ўчора было.

Значыць, зіма 1956-га. Сястра Жэня (муж загінуў на фронце, на руках — сынок і чацвёра нас, ужо круглых сірот...) моцна захварэла — паклалі ў бальніцу. За гаспадыню застаюся я.

А гаспадарка ў нас самая звычайная: карова, авечка, свіння, дзве гускі і гусак, куры. Летам былі баранчыкі і гусей да халеры, дык увосень што парэзалі, што прадалі... Закалолі кабана.

...Звычайна я сплю вельмі моцна, а тут — турботы паднялі. Уключыла ліхтарык (брат даў, каб упоцемках з лямпай не вадзілася), глянула на ходзікі — палова на восьмую.

Хуценька апранулася, пабегла ў хлеў: карове з авечкай сена дала.

Вярнулася ў хату, запаліла лямпу. Дровы ў печ зложаны загадзя, бульба для жывёлы — у чыгунах на прыпечку. Даліла вады, засунула ў печ, падпаліла дровы.

Стала гатаваць ежу. На снеданне наабразала бульбы і чыста-чыста вымыла (Коля вельмі грэблівы: калі нешта не так — збялее і на вуліцу...). Пямы выліла ў мешанку (ваду мы эканомім, бо крыніца далёка). Гаршчок з бульбай не накрывала, бо прыгарачкі — такая смаката!..

Скваркі з цыбуляй буду смажыць на керагазе.

На чарзе абед (на вячэру хлеб з малаком): у чыгунок кладу добрую костку, тры чарпакі квашанай капусты, пару чысценькіх бульбінак — даліваю вады, падсоўваю да агню.

Намываю ячменных круп, засыпаю ў меншы чыгунок, наліваю вады, салю, але ў печ пастаўлю потым, калі зварыцца бульба.

Усё, кірую ў хлеў, нясу вады карове, авечцы і гусям. Мешанку (вараную бульбу з запаранай льняной мякінай і конскімі «яблыкамі») кладу свінні і птушкам.

Машчуся з вядром да каровы, даю (хоць даярка з мяне ну проста ніякая!) і шапчу, што потым, калі вырасту, ну ніколі не буду трымаць карову...

(Але ж не заракайся, як той казаў: на пачатку сямейнага жыцця рагулю нам падарылі бацькі майго мужа. З ім — і каровамі — мы амаль паўвека пражылі ў вёсцы).

Тады ж, надаіўшы малака, я занесла яго ў хату, памкнулася будзіць хлапцоў, а тут — як гром сярод яснага неба! — «Союз нерушимый республик свободных...» — гімн!

Зірнула на гадзіннік, — там па-ранейшаму... палова на восьмую.

Гэта значыць, што ходзікі нашы сталі і ніхто не заўважыў. Коля з Мішам вечарам насілі з рэчкі ваду, намарожвалі яе для млячарні, а потым ледзь дапаўзлі да печы (ногі, — казалі, — у нас на падлозе, галовы ўжо спяць)... Я, відаць, як заўжды, зачыталася, а раніцай — не да гадзінніка было, так хацелася ўсё парабіць...

І такі ж паспела: нават юшку з засланкай закрыла!

Праўда, потым, пасля гімна, сон усё ж зваліў. Міша ледзь дабудзіўся, каб у школу не спазнілася.

...Раскажы цяперашнім дзяўчатам, нават вясковым, што ў 12 гадоў можна вось так гаспадарыць, наўрад ці павераць.

Любоў Чыгрынава,
г. Мінск.

Малюнак Анатоля ГАРМАЗЫ.

«САПЁРЫ» ПАМЫЛЯЮЦЦА АДНОЙЧЫ?

У нас здавён так вялося — хлопцы частавалі дзяўчат. Ды хоць чым... Нават показка была: «На Калядны дзеўкі рады — хлопцы семак прынясуць». Бо чаго ж яшчэ? Зімой — выбар невялікі.

Іншая справа — летам, калі спеюць клубніцы, вішні, яблыкі... Зразумела, у чужых садах ды гародах, бо ў сваіх нецікава — нават смак не той. Ды і адрэналіну ніякага: ні табе смеласць паказаць, ні спрыт... А так — намякнуць дзяўчаты, што хочацца агуркоў (асабліва першых), дык хлопцы — гайда: «прабягуцца» па гародах, за пазухі нарвуць, прынясуць ды яшчэ і абатруць аб сваю кашулю, перш чым упадабанай дзеўцы аддаць...

Потым — мо з вячорак яе праводзіць, а калі сур'ёзныя намеры з'явяцца, нават цукеркі дадому прынясе, як Валодзька — Мані, маёй старэйшай сястры.

Мне тады гадкоў пяць было, і Валодзьку я чакала, мусіць, больш чым сястра. Пакуль яна прыбіралася, я залазіла жаніху на калені, і ў кульку з цукеркамі мала што заставалася. Валодзька не шкадаваў... Неяк бацькі гаварылі, што за яго нядрэнна было б нашу Маню аддаць: маўляў, і хлопец неблагі, і роду харошага (тады на гэта вельмі звяжалі)... «І я, — кажу, — разам з Маней за Валодзьку пайду». — «А чаму, дачушка?» — мама пытаецца. — «Таму што ён (логіка аднак!) кожны дзень будзе дадому прыходзіць і мне цукеркі насіць»...

Але ж зараз не пра іх: пра тое, што нейкім цёмным вечарам дзеўкам агуркоў заманулася, самых першых, што хіба ў цёткі Хвядоры былі.

Вось да яе ў гарод хлопцы і матнуліся. Галоўнае — хітрыя: на агуровчнік палеглі і давай «каціцца»: як толькі недзе пад бокам замуляла — дастаюць агурок.

Вось так іх збіралі.

Раніцой, агледзеўшы гэта, цётка Хвядора ледзь не самлела!

Здагадалася, хто нашкодзіў, — захацела правучыць. І не ў засаду з сабакам села, а «міны» расклала ў розных месцах грады — невялічкія кучкі «дабра»... Яшчэ і зямліцай іх трошкі прысыпала, каб смуроду не было... А ўжо побач, каля тых «мін», і агуркоў паклала. Хлопцы вечарам пракраліся, палеглі, адзін павярнуўся і ледзь не адразу адчуў, што ёсць пад бокам гурок — захацеў сарваць і...

Адразу ж сцяміў, што ўляпаўся! Памянуў Хвядорыну маці... Іншыя хлопцы, чуе, таксама.

Усхапіліся, панесліся на рэчку мыцца: і так, і вось гэтак, а яно ж усё роўна смярдзіць...

Карацей назаўтра ў вёсцы смеху было: цётка Хвядора сваёй вынаходкай дзялілася, але ж імёны «сапёраў» не высвятляла. І самі яны — маўчалі, бо, мусіць, дзясятаму заказалі па гародах лазіць.

А калі недзе ахвотнікі такія ёсць, то чаму б не правучыць — не скарыстацца вопытам цёткі Хвядоры?

С. Вароніна,
Быхаўскі раён.

Рубрыку вядзе Валянціна ДОЎНАР.

Ад яе ж. Першая з сённяшніх гісторый — з кнігі Алега Іванова «Пра рамантыку, рыбалку, людзей і норавы» (Мінск, Выдавецкі дом «Звязда», 2023). А вось апошнія — «вясёлых і праўдзівых з жыцця чытачоў» — няхай не будзе!

Пішыце! Конкурс на найлепшую працягваецца. Журы працуе.

Неасабісты суб'ектыў

Восень. Плачуць коцікі...

Колькі іх — пакінутых на дачах і ў вёсках былымі гаспадарамі

Учора наш Малыш адмучыўся. Дакладней, пайшоў на Вясёлку, як прынята цяпер казаць пра памерлых хатніх гадаванцаў. Апошнія два з паловай года ён жыў у доглядзе і клопаце. Якім было яго жыццё да таго, як атрымаў па галаве рыдлёўкай і быў закапаны жывым у зямлю, застаецца толькі здагадвацца. Але сваім жыццём пасля таго, як павінен быў памерці, ён зрабіў многае. Згуртаваў незнаёмых паміж сабой добрых людзей. Прымусіў паверыць у тое, што дабро і дабрыня ўсё ж перамагае. Яшчэ раз звярнуў увагу (яго гісторыю некалькі разоў паказалі на цэнтральным канале тэлебачання, пісалі пра яе і газеты, у тым ліку і ваша пакорная слуга) на неабходнасць прыняцця асобнага закона аб абароне жывёл — не як чыёйсці маёмасці, а як жывых істот, якія, як і мы з вамі, адчуваюць боль і страх. І вось, нібы дачакаўшыся гэтага самага закона — нядаўна Палата прадстаўнікоў прыняла ў першым чытанні законапраект «Аб адказным абыходжанні з жывёламі», — Малыш пайшоў у свой сабачы рай...

Я ўжо пісала аб ім два гады назад, таму нагадаю гісторыю вельмі коратка. Звычайнага шэра-рудога дварняка «добрыя людзі» забілі (дакладней, думалі, што забілі) і закапалі на пустцы ў Старобіне. Няшчасны сабака пачаў стагнаць пад зямлёй, яго пачулі і адкапалі. Ледзьве жывы, аслеплы, ён усё-ткі выкараскаўся, дзякуючы перш за ўсё нераўнадушным людзям. Новая гаспадыня ахінула яго любоўю і клопатам, як і іншых сваіх гадаванцаў. Гісторыяй Малыша, пра якую напачатку напісалі сацыяльныя сеткі, уразіліся многія, многія хацелі дапамагчы. І дапамагалі, пералічваючы якую капейку на спецыяльны рахунак, падтрымліваючы гаспадыню і яе гадаванцаў добрым словам, кантактуючы паміж сабой у спецыяльна створанай групе «Малыш, жыві!». Мы ўсе хацелі, каб ён жыў як мага даўжэй, хоць у сабачкі, як высветлілася, была рэдкая генетычная хвароба: перасталі дзейнічаць заднія лапы, пакрысе слабелі пярэднія, і надзеі на тое, што яму палепшае, асабліва не было. Але калі з'явілася яго новае відэа, дзе ён бегае на адмыслова купленай для яго калясцы або, ужо не могучы стаяць на лапах, звонка брэша на сваіх сяброў-катоў, на душы станавілася цёпла і радасна ад любові і проста людскасці, якая праменіла з кожнага такога паведамлення...

У тым чаце на сёння амаль 280 удзельнікаў. Тым, каму не ўсё роўна. Каму баліць душа за жывых істот. Многія валанцёраць, у некаторых жыве па пяць-шэсць «падабрашак». І гэта суполка, якую аб'ядналі вакол сябе той няшчасны шэра-руды сабака, не адзіная. Нераўнадушных людзей шмат. Гатовых дапамагаць справай — менш. Больш — тых, хто гатовы словам (так працэй)...

Але і тыя, і другія бяссільныя перад іншымі. Перад тымі, хто, з'язджаючы восенню з дачы, пакідае там кошку. (Вясной яна была мілым кацянём, дзеці з задавальненнем вазіліся з ёй, а цяпер вырасла, цягае, зараза гэткая, мышэй. Куды яе ў горад, дый поўсці ад яе шмат.) Перад тымі, хто, атрымаўшы ў спадчыну ад бабулі кватэру ці дом, выкідваюць на вуліцу яе гадаванцаў. Перад тымі, хто жывёлку, якая па нейкай прычыне не прыжылася ў гарадской кватэры, са спакойным сумленнем выпускаюць як каля якой-небудзь вёскі. І абсалютна шчыра вераць, што паступілі гуманна — «не забілі ж, хто-небудзь пакорміць».

Асабліва страшна гэта такой парой, глыбокай восенню, калі на халодную зямлю з неба ліецца халодная вада, калі хаты ў вёсках пусцеюць, калі хаваецца ў зямлю і пад стрэхі ўсякая жыўнасць. Вось менавіта тады адчуваеш сваё бяссілле перад тымі, іншымі, — раўнадушнымі і спакойнымі. Калі прыходзіць гэта няшчаснае кацянё пад ганак, глядзіць у вочы і ўжо мяўкаць у яго няма сіл. І есць, даўчыся, нават сухую скарынку хлеба. А ты падымаеш вочы ў халоднае шэрае неба і пытаешся: за што? навошта? колькі можна — кожны год адно і тое? Спачатку была Цыбулька — чорна-белая ладненькая кошачка, мы яе так назвалі, бо палюбіла ляжаць у градах цыбулі. Яе гаспадыня памерла, спадчыннікі жылі ў горадзе, ніхто кошку з сабой не ўзяў. Мы хацелі забраць яе, але Цыбулька раптам бясследна прапала — можа, сабакі, можа, машына... Чорнага Трошку, зусім маленькага, забралі ў зграі варон, цяпер ён, агульны любімец, жыве ў Фаніпалі. Пасля была трохколеравая кошка з чатырма дзеткамі. Яе таксама выгналі з дому спадчыннікі былой гаспадыні. Яны пасяліліся ў нашым хляве, мы іх кармілі да самай позняй восені, пакуль ездзілі. Забраць пяцёх — не хапіла духу ні ў кога... Вясной іх ужо не было. Калі кошка пабудзе больш за чатыры гадзіны на марозе пятнаццаць градусаў — у яе няма шанцаў выжыць. Вы гэта ведалі?.. Кузя, хістаючыся ад слабасці, выйшаў на мой голас са сметніцы мінулым летам. Цяпер шыкоўны пухнаты кот песціцца на канапе ў Баранавічах. Мася прывяла дваіх маленькіх кацянятак мінулай восенню пад ганак, заглядала ў вочы, прасілася ў хату. Самае маленькае паехала ў маю мінскую кватэру, цяпер гэты кашмар па мянушцы Ночка гойсае па хаце і не дае спакою ні мне, ні старэйшай кошцы. Яе маці і сястрычка таксама знайшлі гаспадароў у сталіцы.

Я так спадзявалася, што сёлета нікога не будзе на нашым апусцелым двары. І калі пачула нясмелае тоненькае «мяў» па акном, зноў падняла вочы ў неба і спытала: навошта? за што? Шэра-беленькі маладзенькі коцік з бурштынавага колеру вачыма. Чысценькі, рахманы, нават кастрыраваны — былы дамашні. Хто яго кінуў у вёсцы, чым правініўся перад гаспадарамі? І ці дапаможа які б там ні быў строгі закон, каб вось такія гаспадары ніколі не рабілі так? Каб такія вось — рахманыя, ласкавыя — не заглядалі ў вочы, не давіліся чэрствым хлебам. Не пладзілі, калі пашанцуе выжыць, гэткіх самых бадзяжных і няшчасных...

Я назвала яго Смятанкін. У свяжа ў суседняй вёсцы нядаўна прапаў кот, можа, угавару ўзяць. А калі не пагодзіцца — дык ніхто яго і не асудзіць...

Алена ЛЯЎКОВІЧ.

ИНФОРМАЦИОННОЕ СООБЩЕНИЕ О ПРОВЕДЕНИИ АУКЦИОНА

по продаже гражданам Республики Беларусь в частную собственность земельных участков для строительства и обслуживания одноквартирных жилых домов в дер. Черниковщина, дер. Старина Заболотского сельсовета Смолевичского района Минской области

1	**Вид аукциона**	Открытый
2	**Дата, время и место проведения аукциона**	**29 ноября 2023 года в 11.00 аг. Заболотье, ул. Купрейчика, 1А, Заболотский сельисполком, кабинет председателя**
3	**Порядок проведения аукциона**	В соответствии с главой 4 Положения «О порядке организации и проведения аукционов по продаже земельных участков в частную собственность», утвержденного постановлением Совета Министров Республики Беларусь 13.01.2023 г. № 32
4	**Земельный участок, его кадастровый номер и адрес**	Лот № 1 – площадь 0,1442 га, кадастровый номер 624882007101000441, дер. Черниковщина, ул. Новая ((участок № 2), объект № 85/2021). Лот № 2 – площадь 0,1500 га, кадастровый номер 624882006601000245, дер. Старина, ((участок № 3) объект № 97/2021)
5	**Ограничения в использовании земельного участка**	-
6	**Целевое назначение в соответствии с единой классификацией объектов недвижимого имущества**	Код назначения 1 09 02 – земельный участок для размещения объектов усадебной застройки (строительства и обслуживания жилого дома, обслуживания зарегистрированной организацией по государственной регистрации недвижимого имущества, прав на него и сделок с ним квартиры в блокированном жилом доме)
7	**Начальная цена продажи**	Лот № 1 – 20000 рублей Лот № 2 – 15000 рублей
8	**Условия проведения аукциона**	а) продажа по цене не ниже начальной; б) участниками аукциона могут быть граждане Республики Беларусь; в) **без права предоставления рассрочки**; г) наличие не менее двух участников
9	**Наличие инженерных коммуникаций и сооружений**	дер. Черниковщина, ул. Новая (участок № 2) – имеется возможность подключения объекта строительства к сетям электроснабжения; дер. Старина (участок № 3) – имеется возможность подключения объекта строительства к сетям электроснабжения
10	**Условия инженерного развития инфраструктуры застраиваемой территории**	Сведения об условиях инженерного развития застраиваемой территории отсутствуют
11	**Размер задатка и реквизиты продавца**	Получатель – Заболотский сельисполком 10 % от начальной (стартовой) цены земельного участка, р/с BY86AKBB36410000007286200000 в ОАО «АСБ Беларусбанк» г. Смолевичи, БИК AKBBBY2X УНН 600023902 (с пометкой «задаток за земельный участок» код платежа в бюджет 4901)
12	**Порядок осмотра на местности земельных участков**	Каждую среду с 12.00 до 13.00
13	**Адрес и контактные телефоны комиссии**	аг. Заболотье, ул. Купрейчика, 1А, Заболотский сельисполком, тел.: 8 (01776) 44738, 44216
14	**Место, дата и время начала приема заявлений**	**С 29 октября 2023 года в рабочие дни ежедневно**
15	**Место, дата и время окончания приема заявлений**	**23 ноября 2023 года в 17.30**
16	**Прилагаемые документы**	1. Паспорт гражданина Республики Беларусь (документ, удостоверяющий личность), представителем гражданина – нотариально удостоверенная доверенность. 2. Документ, подтверждающий внесения суммы задатка (задатков) на текущий (расчетный) счет, указанный в извещении банка, с отметкой банка
17	**Условия, предусмотренные в решении об изъятии земельного участка для проведения аукциона и предоставлении победителю аукциона либо единственному участнику несостоявшегося аукциона**	Внесение победителем аукциона либо единственным участником несостоявшегося аукциона в течение десяти рабочих дней после утверждения в установленном порядке протокола о результатах аукциона либо после признания аукциона несостоявшимся платы за земельный участок и возмещения затрат на организацию и проведение аукциона, в том числе расходов, связанных с изготовлением и предоставлением участникам аукциона документации, необходимой для его проведения; осуществление победителем аукциона либо единственным участником несостоявшегося аукциона государственной регистрации создания земельного участка и прав на него в Смолевичском бюро Борисовского филиала РУП «Минское областное агентство по государственной регистрации и земельному кадастру» в течение двух месяцев со дня принятия решения о предоставлении земельного участка; получение победителем аукциона либо единственным участником несостоявшегося аукциона в установленном порядке технической документации и разрешение на строительство жилого дома; занятие (освоение) земельного участка не позднее одного года со дня получения свидетельства (удостоверения) о государственной регистрации создания земельного участка и права на него

Расходы по организации и проведению аукциона: лот № 1 – 2319,66 руб., лот № 2 – лот № 2 – 2416,44 руб. и публикация информационного сообщения, подлежат возмещению победителем аукциона.
Затраты на строительство, в том числе проектирование, объектов распределительной инженерной и транспортной инфраструктуры к земельным участкам, подлежат возмещению в порядке и случаях, предусмотренных постановлением Совета Министров Республики Беларусь от 01.01.2014 г. № 298.

БЕЛАРУСБАНК

ИЗВЕЩЕНИЕ О ПРОВЕДЕНИИ ОТКРЫТОГО АУКЦИОНА

ПО ПРОДАЖЕ КАПИТАЛЬНОГО СТРОЕНИЯ

Организатор торгов в форме открытого аукциона по продаже имущества – Могилевское областное управление № 700 ОАО «АСБ Беларусбанк»

Наименование объекта продажи	**Капитальное строение с инвентарным номером 730/С-11216, расположенное по адресу: Могилевская область, г. Кричев, ул. Супрунова, 7/1, общей площадью 112 кв. м, год постройки – 1995**
Начальная цена продажи	21257,23 (двадцать одна тысяча двести пятьдесят семь белорусских рублей 23 копейки), в т. ч. НДС 20 % – 3542,87 (три тысячи пятьсот сорок два белорусских рубля 87 копеек). Обязательным условием продажи является приобретение электросчетчика трехфазного по цене 48,00 (сорок восемь белорусских рублей 00 копеек)
Сумма задатка	1062,86 (одна тысяча шестьдесят два белорусских рубля 86 копеек) – 5 %
Открытый аукцион состоится	**02.11.2023 в 11.00 по адресу: г. Могилев, ул. Первомайская, д. 71А-2, первый этаж, актовый зал**
Заявления и документы на участие принимаются	**В рабочие дни с 9.00 до 16.00 по 01.11.2023 включительно по адресу: г. Могилев, ул. Первомайская, 71А-2, 5-й этаж, кабинет 502**
Продавец	ОАО «АСБ Беларусбанк». Договор купли-продажи заключается ОАО «АСБ Беларусбанк» (г. Минск) и регистрируется в органе по государственной регистрации
Контактные данные	По вопросам, связанным с объектом продажи, обращаться по телефонам: (8-0222) 752155, моб. 8029-169-39-68

Для участия в открытом аукционе предоставляется заявление, к которому прилагается документ с отметкой банка, подтверждающий внесение суммы задатка в размере 1062,86 белорусского рубля на счет № BY69AKBB 66708597000020000000 БИК AKBBBY2X в ОАО «АСБ Беларусбанк», УНП 100325912.

К заявлению также прилагаются:

юридическим лицом Республики Беларусь или индивидуальным предпринимателем – копия документа, подтверждающего государственную регистрацию юридического лица или индивидуального предпринимателя, без нотариального засвидетельствования, а также копии учредительных документов юридического лица;

иностранным юридическим лицом – копии учредительных документов и выписка из торгового реестра страны происхождения (выписка должна быть подготовлена в течение шести месяцев до подачи заявления на участие в аукционе) либо эквивалентное доказательство юридического статуса в соответствии с законодательством страны происхождения, документ о финансовой состоятельности, выданной обслуживающим банком или иной кредитно-финансовой организацией, при необходимости легализованные в установленном порядке, с нотариально заверенным переводом на русский или белорусский язык;

гражданином Республики Беларусь – копия паспорта (стр. 25, 31, 33);

иностранным гражданином или лицом без гражданства – документ о финансовой состоятельности, выданный обслуживающим банком или иной кредитно-финансовой организацией, с нотариально заверенным переводом на русский или белорусский язык;

представителем заявителя (кроме случаев, когда юридическое лицо представляет его руководитель) – доверенность, выданная в установленном порядке.

При подаче документов заявитель (его представитель) предъявляет документ, удостоверяющий личность, а руководитель юридического лица – также документ, подтверждающий его полномочия (приказ о назначении на должность руководителя, или заверенная выписка из решения общего собрания, правления либо иного органа управления юридического лица в соответствии с учредительными документами, или трудовой договор (контракт), или соответствующий гражданско-правовой договор, или иные документы в соответствии с законодательством).

При подаче заявления организатором открытого аукциона с участниками заключается соглашение о правах, обязанностях и ответственности сторон в процессе подготовки и проведения аукциона.

Заключительная регистрация участников аукциона – **02 ноября 2023 г. с 10.30 до 10.55.** В случае нерегистрации в вышеназначенное время участник не допускается к участию в аукционе. Аукцион по продаже недвижимого имущества будет проводиться с повышением цены. Шаг аукциона – 5 % от первоначальной цены. Победителем открытого аукциона признается участник, предложивший наибольшую цену. Победителем аукциона возмещаются затраты на организацию и проведение аукциона в течение 3 рабочих дней со дня проведения аукциона. Оплата предмета аукциона осуществляется денежными средствами по безналичному расчету.

Договор купли-продажи по результатам проведения аукциона должен быть подписан в течение 30 банковских дней с момента утверждения организатором аукциона протокола о результатах аукциона.

РУП «ИНСТИТУТ НЕДВИЖИМОСТИ И ОЦЕНКИ»
(Организатор аукциона)
извещает о проведении открытого аукциона по продаже имущества, принадлежащего ОАО «Криница» (Продавец)

Аукцион состоится **27.11.2023 в 11.00** по адресу: г. Минск, ул. Комсомольская, д. 11, 3-й этаж, каб. 4.

Лот № 1: Автопогрузчик ДВ-1792 (инв. № 2627).
Начальная цена с НДС 20 % – 11 520,00 руб.
Задаток – 1 152,00 руб.

Лот № 2: Автопогрузчик KOMATSU (б/у) (инв. № 20626).
Начальная цена с НДС 20 % – 12 600,00 руб.
Задаток – 1 260,00 руб.

Лот № 3: Автопогрузчик ДВ-1621.28 (б/у) (инв. № 11208).
Начальная цена с НДС 20 % – 3 960,00 руб.
Задаток – 396,00 руб.

Место нахождения Лотов №№ 1–3:
г. Минск, ул. Радиальная, 52 (территория ОАО «Криница»).
Шаг аукциона – 5 %.

Порядок оформления участия в аукционе, порядок его проведения, а также определения лица, выигравшего аукцион, содержатся в информации о проведении аукциона, опубликованной на сайте Организатора аукциона – ino.by. Задаток перечисляется на р/с BY85BAPB30127802900100000000 в ОАО «Белагропромбанк», BIC BAPBBY2X. Получатель – РУП «Институт недвижимости и оценки», УНП 190055182.

Окончание приема заявлений и задатка – **23.11.2023 в 11.00.**

Организатор аукциона:
220030, г. Минск, ул. Комсомольская, 11, пом. 9,
8 (017) 324-70-57, 8 (029) 356-90-03, 8 (029) 550-09-52
• www.ino.by • e-mail: torgi@ino.by

УНП 190055182

РУП «ИНСТИТУТ НЕДВИЖИМОСТИ И ОЦЕНКИ»
(Организатор аукциона)
извещает о проведении повторного открытого аукциона по продаже имущества, принадлежащего **ОАО «Заславльбурвод»** (Продавец)

Аукцион состоится **16.11.2023 г. в 11.00** по адресу: г. Минск, ул. Комсомольская, д. 11, 3-й этаж, каб. 4.

Лот № 1 в составе:

1. Административно-производственный корпус, инв. № 630/С-46558, 700 кв. м;
2. Склад, инв. № 630/С-46559, 269 кв. м;
3. Проходная, инв. № 630/С-46560, 54,9 кв. м;
4. Здание мастерской, инв. № 630/С-81238, 106,9 кв. м.

Адрес лота: Минская обл., Молодечненский р-н, г. Молодечно, ул. Змитрока Бядули, 15/1; 15/2; 15; 15/3.
Обременение: аренда.
Начальная цена с НДС 20 % – 287 827,39 руб.
Задаток – 28 782,74 руб. Шаг аукциона – 3 %.
Земельный участок 642000000001001543, 1,0031 га.
Право постоянного ползования.

Порядок оформления участия в аукционе, порядок его проведения, а также определения лица, выигравшего аукцион, содержатся в информации о проведении аукциона, опубликованной на сайте Организатора аукциона – ino.by. Задаток перечисляется на р/с BY85BAPB30127802900100000000 в ОАО «Белагропромбанк», BIC BAPBBY2X. Получатель – РУП «Институт недвижимости и оценки», УНП 190055182.

Окончание приема заявлений и задатка – **14.11.2023 в 11.00**.

Организатор аукциона:
220030, г. Минск, ул. Комсомольская, 11, пом. 9,
8 (017) 324-70-57, 8 (029) 356-90-03, 8 (029) 550-09-52
• www.ino.by • e-mail: torgi@ino.by

УНП 190055182

РУП «ИНСТИТУТ НЕДВИЖИМОСТИ И ОЦЕНКИ»
(Организатор аукциона)
информирует о проведении повторного открытого аукциона по продаже имущества, принадлежащего **УП «БЕЛКОММУНПРОЕКТ»** (Продавец)

Аукцион состоится **15.11.2023 в 11.00** по адресу: г. Минск, ул. Комсомольская, д. 11, 3-й этаж, каб. 4.

Лот № 1: легковой седан VOLKSWAGEN PASSAT, кузов (рама) № WVWZZZ3BZ5P046404.

Начальная цена с НДС 20 % – 10 000,00 руб.
Место нахождение Лота № 1: г. Минск, ул. Широкая, 40 а.

Извещение о проведении аукциона размещено на сайтах Государственного комитета по имуществу Республики Беларусь gki.gov.by и Организатора аукциона ino.by.

Организатор аукциона:
220030, г. Минск, ул. Комсомольская, 11, пом. 9
☎ 8 (017) 324-70-57, 8 (029) 356-90-03, 8 (029) 550-09-52
• www.ino.by • e-mail: torgi@ino.by

УНП 190055182

ИНФОРМАЦИОННОЕ СООБЩЕНИЕ О ПРОВЕДЕНИИ ОТКРЫТОГО АУКЦИОНА

по продаже гражданам Республики Беларусь в частную собственность земельных участков для строительства и обслуживания одноквартирных жилых домов в дер. Лужки, ул. Подгорная (объект 6/2019), дер. Малое Залужье, участок 1 (объект 24/2020), Озерицко-Слободского сельсовета, Смолевичского района, Минской области

Организатор аукциона: Озерицко-Слободской сельский исполнительный комитет, 222215, аг. Слобода, ул. Красногвардейская, д. 27, Смолевичский район, Минская область

№ лота	Адрес земельного участка	Кадастровый номер	Площадь (га)	Целевое назначение	Начальная цена земельного участка (бел. руб.)
1	дер. Лужки, ул. Подгорная	624883005601000186	0,1153	Для строительства и обслуживания одноквартирного жилого дома (10902 – земельный участок для размещения объектов усадебной застройки (строительства и обслуживания одноквартирного (блокированного) жилого дома, обслуживания зарегистрированной организацией по государственной регистрации недвижимого имущества, прав на него и сделок с ним квартиры в блокированном жилом доме))	20000
2	дер. Малое Залужье, участок 1	624883006601000154	0,1198	Для строительства и обслуживания одноквартирного жилого дома (10902 – земельный участок для размещения объектов усадебной застройки (строительства и обслуживания одноквартирного (блокированного) жилого дома, обслуживания зарегистрированной организацией по государственной регистрации недвижимого имущества, прав на него и сделок с ним квартиры в блокированном жилом доме))	20000

Аукцион состоится 29 ноября 2023 г. в 15.00 в Озерицко-Слободском сельском исполнительном комитете по адресу: аг. Слобода, ул. Красногвардейская, 27, Смолевичский район, Минская область, зал заседаний (тел.: 801776, 50066).

Извещения о проведении аукциона размещены на сайтах: Государственный комитет по имуществу:https://au.nca.by, Минский областной исполнительный комитет: https://info@minsk-region.gov.by, Смолевичского райисполкома: isp@smolevichi.gov.by

УНП 600046563

Центр Промышленной Оценки

- ОРГАНИЗАЦИЯ АУКЦИОНОВ
- ОЦЕНКА ВСЕХ ВИДОВ ИМУЩЕСТВА

ИЗВЕЩЕНИЕ О ПРОВЕДЕНИИ ПОВТОРНЫХ ЭЛЕКТРОННЫХ ТОРГОВ В ФОРМЕ ОТКРЫТОГО АУКЦИОНА

Организатор аукциона	ЗАО «Центр промышленной оценки», г. Минск, ул. Мележа, 5/2, пом. 1607
Продавец	ОАО «БЕЛХИМ», Минская обл., Дзержинский р-н, Фанипольский с/с, 19
Оператор ЭТП	ООО «ИПМ-Консалт оценка», г. Минск, ул. Мележа, 5/2, пом. 1703. Адрес ЭТП: **www.ipmtorgi.by**

Предмет электронных торгов: имущество (бывшее в употреблении), расположенное по адресу: Минская обл., Дзержинский район, Фанипольский с/с, 19

№ лота	Наименование	Начальная цена с НДС 20 %, бел. руб.
1	**Автопогрузчик ДВ 1792.33.10, инв. номер 120410**	**6 600,00** (снижена на 50 %)
2	**Линия по производству пленки YS/H45-500v, 2011 г. в., инв. номер нф00066**	**10 176,00** (снижена на 20 %)
3	**Легковой автомобиль UAZ 3163-470, р/зн 8702 НС-5, № кузова ХТТ316300J1020187, 2018 г. в.**	**37 128,00** (снижена на 15 %)

Задаток 10 % от начальной цены в белорусских рублях перечисляется на р/с BY47 BELB 3012 0028 5000 3022 6000 в ОАО «Банк БелВЭБ», БИК BELBBY2X, УНП 191021390, получатель платежа – ЗАО «Центр промышленной оценки»

Срок подписания договора купли-продажи: 30 календарных дней после проведения аукциона

Условия оплаты предмета электронных торгов: 100 % оплата стоимости в течение 15 календарных дней после заключения договора купли-продажи

Электронные торги проводятся в соответствии с регламентом электронной торговой площадки «ИПМ-Торги», размещенным по адресу: www.ipmtorgi.by. **Ответственность** участника аукциона, его **права и обязанности**, **штрафные санкции** прописаны в **соглашении** о правах и обязанностях сторон в процессе подготовки и проведения аукциона. Данное соглашение является договором присоединения и размещается на странице лота во вкладке «Документы» по адресу: www.ipmtorgi.by. Страница лота по указанному адресу содержит также информацию о типе торгов и общих правилах их проведения. Победителем аукциона признается участник, предложивший максимальную цену

Победитель аукциона либо единственный участник электронных торгов, согласившийся приобрести предмет аукциона по начальной цене, увеличенной на 5 %, обязан возместить затраты на их проведение и оплатить вознаграждение организатору аукциона в размере **7 %** (по лоту № 1) и **4 % (по лотам №№ 2–3)** от цены продажи предмета аукциона в течение **3 (трех) рабочих дней** со дня проведения электронных торгов

Организатор электронных торгов имеет право снять предмет аукциона с электронных торгов в любое время до момента определения победителя электронных торгов без объяснения причин снятия

Предыдущее извещение о проведении электронных торгов опубликовано в газете «Звязда»: по лотам №№ 1, 2 в газете «Звязда» от 23.08.2023 г., по лоту № 3 от 03.10.2023 г.

Дата и время начала и окончания электронных торгов: 10.11.2023 с 11.00 до 13.00.
Торги продлеваются на 10 минут с момента подачи ставки в случае, если ставка поступила менее чем за 10 минут до окончания торгов

Дата и время окончания приема заявок

Заявки на участие в электронных торгах принимаются **по 09.11.2023 до 17.00** на ЭТП «ИПМ-Торги» по адресу: www.ipmtorgi.by

Контактные данные	**Тел.: +375 17 280-36-37; 8029-317-95-42. E-mail: auction@cpo.by**

БЕЛАРУСБАНК ИЗВЕЩЕНИЕ О ПРОВЕДЕНИИ ОТКРЫТОГО АУКЦИОНА

Наименование объекта	**Изолированное помещение № 122/D-6940 Изолированное помещение № 122/D-6970 Изолированное помещение № 122/D-6971 Изолированное помещение № 122/D-6972 (изолированные помещения продаются единым лотом)**
Месторасположение объекта	г. Ивацевичи, ул. Советская, 14
Продавец объекта	ОАО «АСБ Беларусбанк»
Организатор торгов	Брестское областное управление № 100 ОАО «АСБ Беларусбанк»
Площадь	443,9 кв. м (364,4 кв. м; 36,1 кв. м; 4,9 кв. м; 38,5 кв. м)
Начальная цена продажи с учетом НДС	197 316,34 руб. (сто девяносто семь тысяч триста шестнадцать руб. 34 коп.)
Сумма задатка	19 700,00 руб. (девятнадцать тысяч семьсот руб. 00 коп.)
Информация о земельном участке	Земельный участок с кадастровым № 123450100001000534, площадью 0,2416 га
Характеристика объекта	Стены – кирпичные, перекрытие – плиты железобетонные, пол – линолеум, керамическая плитка, ламинированные панели, окна – ПВХ, двери – деревянные, ПВХ, крыша (кровля) – металл, электроснабжение, естественная вентиляция
Условия оплаты	По договоренности победителя аукциона с собственником имущества

Аукцион состоится 18 декабря 2023 года в 10.00 по адресу: г. Брест, ул. Московская, 202, актовый зал на 9-м этаже.

Документы для участия в аукционе принимаются по адресу: г. Брест, ул. Московская, 202, каб. 409 до 16.00 14 декабря 2023 года.

Конт. тел.: (01645) 91566; (80162) 277518.

Для участия в аукционе к моменту подачи документов необходимо внести задаток на р/с **BY69AKBB66708597000020000000**, ОАО «АСБ Беларусбанк», БИК AKBBBY2X, УНН 100325912, назначение платежа – участие в аукционе.

Если на участие в аукционе подана только одна заявка, то объект продается этому участнику (с его согласия) по начальной цене, увеличенной на 5 %.

Договор купли-продажи заключается в течение 40 рабочих дней с даты проведения аукциона.

К заявлению также прилагаются:

юридическим лицом или индивидуальным предпринимателем Республики Беларусь – копия документа, подтверждающего государственную регистрацию этого юридического лица или индивидуального предпринимателя, без нотариального засвидетельствования;

иностранным юридическим лицом – легализованные в установленном порядке копии учредительных документов и выписка из торгового реестра страны учреждения (выписка должна быть произведена не ранее шести месяцев до подачи заявления на участие в торгах) либо иное эквивалентное доказательство юридического статуса в соответствии с законодательством страны учреждения с нотариально засвидетельствованным переводом на белорусский или русский язык;

иностранным индивидуальным предпринимателем – легализованный в установленном порядке документ, подтверждающий статус, с нотариально засвидетельствованным переводом на белорусский или русский язык;

представителем юридического лица Республики Беларусь – доверенность, выданная в установленном законодательством порядке (кроме случаев, когда юридическое лицо представляет его руководитель);

представителем гражданина или индивидуального предпринимателя Республики Беларусь – нотариально удостоверенная доверенность;

представителем иностранного юридического лица, иностранного физического лица или индивидуального предпринимателя – доверенность, легализованная в установленном законодательством порядке, с нотариально засвидетельствованным переводом на белорусский или русский язык.

При подаче документов заявитель (его представитель) предъявляет документ, удостоверяющий личность, а руководитель юридического лица – также документ, подтверждающий его полномочия (приказ о назначении на должность руководителя, или заверенная выписка из решения общего собрания, правления либо иного органа управления юридического лица в соответствии с учредительными документами, или трудовой договор (контракт), или соответствующий гражданско-правовой договор, или иные документы в соответствии с законодательством).

При подаче заявления организатором открытого аукциона с участниками заключается соглашение о правах, обязанностях и ответственности сторон в процессе подготовки и проведения аукциона.

Открытый аукцион проводится путем пошагового увеличения цены. Шаг аукциона – 5 % от предыдущей названной цены. Победителем открытого аукциона признается участник, предложивший наибольшую цену.

Победителем аукциона возмещаются затраты на организацию и проведение аукциона в течение 3 рабочих дней со дня проведения аукциона.

Оформление документов по сделке производится за счет покупателя. Регистрируется недвижимость в органе по государственной регистрации по месту нахождения объекта.

Договор купли-продажи по результатам проведения аукциона должен быть подписан в течение 40 рабочих дней со дня проведения открытого аукциона.

Извещение о проведении открытого аукциона по продаже не завершенного строительством незаконсервированного жилого дома и земельного участка в частную собственность в г. Могилеве 29 ноября 2023 года

№ лота	Местонахождение земельного участка, его кадастровый номер	Площадь земельного участка, (га)	Начальная цена предмета аукциона (в том числе: начальная цена не завершенного строительством капитального строения / земельного участка), руб., коп.	Сумма задатка, руб., коп.	Описание не завершенного строительством капитального строения
1	Не завершенное строительством незаконсервированное капитальное строение с инвентарным номером 700/U-99013, расположенное на земельном участке с кадастровым номером 740100000007005091 по адресу: Могилевская область, г. Могилев, пер. Перекопский, 33	0,1045	22 578 руб. 55 коп. (3 570 руб. 00 коп./ 19 008 руб. 55 коп.)	4 500 руб. 00 коп.	Назначение – здание неустановленного назначения. Степень готовности 7 %, фундамент – монолитный ленточный из железобетона

Целевое назначение земельного участка: земельный участок для строительства и обслуживания одноквартирного жилого дома. Назначение земельного участка в соответствии с единой классификацией назначения объектов недвижимого имущества: код 1 09 02, земельный участок для размещения объектов усадебной застройки (строительства и обслуживания одноквартирного (блокированного) жилого дома, обслуживания зарегистрированной организацией по государственной регистрации недвижимого имущества, прав на него и сделок с ним квартиры в блокированном жилом доме)

Инженерные коммуникации на участке отсутствуют. Подробные сведения о характеристиках инженерных коммуникаций и сооружений при их наличии и условиях инженерного развития инфраструктуры застраиваемой территории, а также об ограничениях и обременениях содержатся в земельно-кадастровой документации

Условия, предусмотренные в решении о формировании земельного участка для проведения аукциона: предоставить победителю аукциона либо единственному участнику несостоявшегося аукциона, выразившему согласие на предоставление ему земельного участка в частную собственность с условиями: в течение десяти рабочих дней со дня утверждения в установленном порядке протокола о результатах аукциона внести плату за предмет аукциона (часть платы – в случае предоставления Могилевским городским исполнительным комитетом рассрочки внесения платы за земельный участок), возместить затраты на организацию и проведение аукциона, в том числе расходы, связанные с изготовлением и предоставлением участникам документации, необходимой для его проведения; в течение двух месяцев со дня утверждения протокола о результатах аукциона в установленном порядке обратиться за государственной регистрацией возникновения права на земельный участок; приступить к занятию земельного участка в соответствии с целью и условиями его предоставления (начать строительство) в течение одного года со дня государственной регистрации возникновения права на земельный участок; разработать в установленном законодательством порядке проектную документацию на строительство капитального строения (здания, сооружения) сроком до 1 года со дня государственной регистрации права на земельный участок; завершить строительство жилого дома не позднее срока, установленного законодательством Республики Беларусь; обеспечить использование земельного участка в соответствии с целевым назначением; соблюдать права и обязанности землевладельцев, землепользователей и собственников земельных участков, установленные Кодексом Республики Беларусь о земле; до занятия земельного участка осуществлять работы по наведению порядка и его благоустройству в соответствии с требованиями законодательства; возместить затраты на строительство, в том числе проектирование, объектов распределительной инженерной и транспортной инфраструктуры, в размерах, установленных Могилевским городским исполнительным комитетом, в случаях, определенных Положением «О порядке возмещения лицом, которому предоставлен земельный участок, затрат на строительство, в том числе проектирование, объектов распределительной инженерной и транспортной инфраструктуры к такому земельному участку», утвержденным постановлением Совета Министров Республики Беларусь от 1 января 2014 г. № 298; осуществлять строительство, реконструкцию в соответствии с законодательством Республики Беларусь. Предоставление земельного участка производится с правом удаления древесно-кустарниковой растительности в установленном порядке победителем аукциона либо единственным участником несостоявшегося аукциона, выразившим согласие на предоставление ему земельного участка.

Аукцион состоится 29 ноября 2023 года в 15.00 по адресу: г. Могилев, ул. Первомайская, 28а.

Заявки принимаются ежедневно с 30 октября 2023 г. в рабочие дни с 8.00 до 13.00 по адресу: г. Могилев, ул. Первомайская, 28а, каб. 212.

Последний день приема заявлений и внесения задатка – 24 ноября 2023 года до 13.00. Заявления, поступившие после указанного срока, не принимаются.

Заключительная регистрация участников аукциона **29 ноября 2023 года** с 14.40 до 15.00. Аукцион проводится в соответствии с Положением «О порядке продажи не завершенных строительством незаконсервированных жилых домов, дач с публичных торгов», утвержденным постановлением Совета Министров Республики Беларусь от 23.03.2018 г. № 220

Продавец предмета аукциона – Могилевский городской исполнительный комитет, 212030, г. Могилев, ул. Первомайская, 28а, контактные телефоны – (80222) 42-26-18, 42-26-83.

Организатор аукциона – МГУКП «Центр по приватизации», 212030, г. Могилёв, ул. Первомайская, 28а, контактные телефоны – 8-0222-42-25-64, 42-24-59, 8-029-151-54-44.

Задаток вносится на текущий (расчетный) банковский счет Могилевского городского исполнительного комитета BY16AKBB36410174 405547000000 в МОУ № 700 ОАО «АСБ Беларусбанк», код AKBBBY2X, УНП 700123787 (разовый платеж), с отметкой банка; **(назначение платежа – задаток за участие в аукционе по лоту №__),** код платежа – 190401.

Граждане, индивидуальные предприниматели и юридические лица, желающие участвовать в аукционе в отношении нескольких предметов аукционов, вносят задатки в размере, установленном для каждого из этих предметов аукционов.

Для участия в аукционе **гражданин, индивидуальный предприниматель, юридическое лицо** (лично либо через своего представителя) в установленный в извещении срок **подают заявление об участии в аукционе** с указанием предмета аукциона, представляют документ, подтверждающий внесение суммы задатка на текущий (расчетный) банковский счет, указанный в извещении, с отметкой банка, а также заключают с организатором аукциона соглашение о правах, обязанностях и ответственности сторон в процессе подготовки и проведения аукциона.

Задаток вносится в белорусских рублях в сумме и в срок согласно настоящему извещению.

Кроме того представляются:

- гражданином – копия документа, удостоверяющего личность, без нотариального засвидетельствования;
- индивидуальным предпринимателем – копия свидетельства о государственной регистрации индивидуального предпринимателя, без нотариального засвидетельствования;
- представителем гражданина или индивидуального предпринимателя – доверенность, оформленная в соответствии с требованиями законодательства;
- представителем или уполномоченным должностным лицом юридического лица Республики Беларусь – доверенность, выданная юридическим лицом, или документ, подтверждающий полномочия должностного лица, копии документов, подтверждающих государственную регистрацию юридического лица, без нотариального засвидетельствования, документ с указанием банковских реквизитов юридического лица.

Консолидированными участниками для участия в аукционе представляются также оригинал и копия договора о совместном участии в аукционе.

В случае отсутствия у физического лица текущего счета необходимо его открыть, предварительно ознакомившись с условиями оплаты вознаграждения банку за оказанные услуги (перечисление и возврат суммы задатка), до подачи заявления и при себе иметь необходимые реквизиты.

Перед началом аукциона его участники обязаны зарегистрироваться у организатора аукциона и обменять билеты участников аукциона на аукционные номера, которые возвращаются организатору аукциона после его окончания.

Аукцион проводятся аукционистом при наличии двух или более участников аукциона. Победителем аукциона признается участник, предложивший в ходе аукциона наиболее высшую цену.

В случае если аукцион признан несостоявшимся в силу того, что заявление на участие в нем подано только одним участником либо для участия в нем явился только один участник, предмет аукциона продается этому участнику при его согласии по начальной цене предмета аукциона, увеличенной на 5 процентов (далее – единственный участник несостоявшегося аукциона).

Затраты на организацию и проведение аукциона письменно доводятся до сведения участников до начала проведения аукциона, в том числе расходы, связанные с изготовлением и предоставлением участником аукциона документации, необходимой для его проведения.

В течение 10 рабочих дней со дня утверждения в установленном порядке протокола о результатах аукциона либо признания аукциона несостоявшимся победитель аукциона либо единственный участник несостоявшегося аукциона обязан:

- внести плату за предмет аукциона (часть платы – в случае предоставления рассрочки внесения платы за земельный участок);
- возместить затраты на организацию и проведение аукциона, в том числе расходы, связанные с изготовлением и предоставлением участникам документации, необходимой для его проведения.

После совершения победителем аукциона либо единственным участником несостоявшегося аукциона указанных действий, но не позднее 2 рабочих дней, Могилевский городской исполнительный комитет передает ему выписку из решения о проведении аукциона и предоставлении земельного участка победителю аукциона либо единственному участнику несостоявшегося аукциона, а также один экземпляр протокола о результатах аукциона либо признания аукциона несостоявшимся.

Оплата стоимости предмета аукциона осуществляется по безналичному расчету за белорусские рубли. Расходы, связанные с подготовкой документации, необходимой для проведения аукциона, составляют 150 руб. 00 коп.

Осмотр земельного участка на местности производится желающими самостоятельно в удобное для них время. **Контактные телефоны организатора аукциона для уточнения и получения дополнительной информации: г. Могилев (80222) 42-25-64, 42-24-59, +37529-151-54-44.**

СЁННЯ

Сонца

	Усход	Заход	Даўжыня дня
Мінск —	7.59	17.47	9.48
Віцебск —	7.52	17.33	9.41
Магілёў —	7.50	17.37	9.47
Гомель —	7.43	17.37	9.54
Гродна —	8.14	18.02	9.48
Брэст —	8.11	18.07	9.56

Месяц

Першая квадра 22 кастрычніка. Месяц у сузор'і Авена.

Імяніны

__Пр.__ Праскоўі, Мікалая, Назара, Пратаса, Селівана.
__К.__ Зоі, Івоны, Сабіны, Вінцэнта, Пятра.

Фота Андрэя ФЕАКЦІСТАВА.

ЗАЎТРА

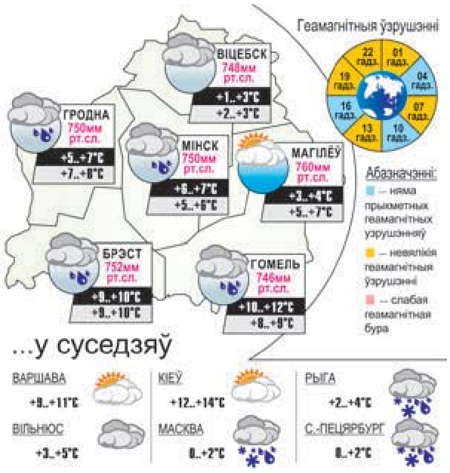

Надвор'е

Мокры снег ужо не рэдкасць

Асцярожна! Месцамі галалёд, а на дарогах — галалёдзіца

Пасля цёплага верасня другі месяц восені стаў досыць халодны. А холад гэты суправаджаецца вельмі непрыемнымі ападкамі ў выглядзе дажджу з мокрым снегам на фоне парывістага ветру. І на выхадных надвор'е ў нас лепшым не стане, паведамляюць спецыялісты Рэспубліканскага цэнтра па гідраметэаралогіі, кантролі радыеактыўнага забруджвання і маніторынгу навакольнага асяроддзя Мінпрыроды.

А ў пятніцу будзе пераважаць воблачнае надвор'е. На большай частцы тэрыторыі краіны пройдуць дажджы, ноччу і раніцай па паўночным усходзе з мокрым снегам. У начныя і ранішнія гадзіны месцамі будуць галалёд, слабы туман, на дарогах галалёдзіца. Вецер пераменных напрамкаў 3—8 м/с. Тэмпература паветра ўначы складзе ад мінус 2 градусаў да 4 цяпла, а па паўднёвай палове — плюс 5—9 градусаў. Днём тэмпература будзе ў межах ад 0 градусаў па поўначы краіны да плюс 13 градусаў па поўдні. Атмасферны ціск ноччу будзе падаць, днём істотна не зменіцца.

У першы дзень выхадных надвор'е ў нашай краіне будзе вызначаць цыклон, які ссоўваецца з боку Карпат далей праз паўднёвы ўсход Беларусі на Бранскую вобласць. Будзе воблачна з праясненнямі. На большай частцы тэрыторыі краіны пройдуць ападкі ў выглядзе дажджу з мокрым снегам. Ноччу ў суботу, пераважна па паўднёвай палове, а днём месцамі па паўднёвым усходзе краіны чакаюцца моцныя ападкі ў выглядзе дажджу і мокрага снегу. Па поўначы нашага рэгіёна ў асобных раёнах будзе слабы галалёд, на дарогах — галалёдзіца. Вецер пераменных напрамкаў парывісты, на поўдні краіны месцамі моцны парывісты. Мінімальная тэмпература паветра ўначы складзе ад мінус 2 градусаў па поўначы да плюс 10 градусаў па паўднёвым усходзе краіны, а максімальная днём чакаецца ў межах 0—7 цяпла, а ў паўднёвых раёнах Беларусі да плюс 12 градусаў.

У нядзелю наша краіна апынецца ў вільготнай няўстойлівай паветранай масе, калі ў дзённыя гадзіны адаб'ецца ўплыў франтальнага раздзелу, які ссоўваецца з боку Польшчы. Воблачна з праясненнямі. Месцамі чакаюцца кароткачасовыя ападкі ў выглядзе мокрага снегу і дажджу. Ноччу і раніцай у асобных раёнах слабыя туман і галалёд, на дарогах галалёдзіца. Вецер ноччу няўстойлівы ад слабага да ўмеранага, днём паўднёвы, паўднёва-заходні ўмераны, месцамі парывісты. Тэмпература паветра ўначы будзе ад 3 марозу па паўночным усходзе да плюс 6 градусаў па паўднёвым захадзе краіны. Максімальная тэмпература днём складзе ад 2 цяпла па паўночным усходзе да плюс 14 градусаў па паўднёвым захадзе Беларусі.

Сяргей КУРКАЧ.

УСМІХНЕМСЯ

Прыходзіць мужык да ўрача. Той яго агледзеў і кажа:

— Ну, што ж, адно лёгкае давядзецца выдаліць...

Мужык у жаху:

— Ды што вы, доктар! У мяне лёгкія заўсёды былі ў парадку...

— Ну, лёгкія ў вас і цяпер у парадку, а вось печань ужо не змяшчаецца.

Калі бацькі распавядаюць мне, якім я быў у дзяцінстве, адразу ўзнікаюць два пытанні: як вы гэта трывалі і чаму я яшчэ жывы?

На прыёме ў псіхіятра.

— Доктар, я начамі не сплю, баюся. Мне падаецца, што зомбі ў акно лезуць! А вы што скажаце?

— А ў мяне — маскітная сетка.

Даты | Падзеі | Людзі

27 КАСТРЫЧНІКА

У краіне

1908 год — нарадзіўся (Гомель) Майсей Барысавіч Чарненка, журналіст-палярнік, пісьменнік. У 1931-м скончыў Днепрапятроўскі горны інстытут, працаваў на шахтах Данбаса. У 1935-м прымаў удзел у першай савецкай экспедыцыі на ледаколе «Садко» ў высокія шыроты Паўночнага Ледавітага акіяна як карэспандэнт газеты «Комсомольская правда». На ледаколе «Таймыр» у 1938-м прымаў удзел у выратаванні дрэйфуючай навуковай станцыі «Паўночны полюс» у Грэнландскім моры. У 1949-м перайшоў на навуковую працу ў Арктычны інстытут у Ленінградзе. Выдаваў сістэматычныя зборнікі «Праблемы Поўначы» і «Летапіс Поўначы». Пад яго рэдакцыяй і з каментарыямі выйшлі два тамы на рускай мове кнігі нарвежскага навукоўца і палярнага даследчыка Фрыцьёфа Нансэна «Фрам» у Палярным моры». Імем Чарненкі названы пік на Зямлі Каралевы Мод у Антарктыдзе.

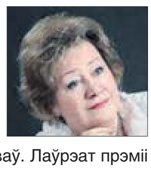

1948 год — нарадзілася Галіна Іванаўна Пауляйнок, спявачка, заслужаная артыстка Беларусі, народная артыстка Беларусі. З 1980-га — вядучая салістка Гомельскай абласной філармоніі. Адначасова ў 2000—2003 гадах выкладала ў Гомельскім каледжы мастацтваў. Лаўрэат прэміі «За духоўнае адраджэнне» (2003).

У гэты ж год нарадзіўся Міхаіл Аляксандравіч Жылюк, спявак, заслужаны артыст Беларусі, заслужаны артыст Украіны. З 1971-га — саліст Нацыянальнага Вялікага акадэмічнага тэатра оперы і балета Рэспублікі Беларусь. Лаўрэат Усесаюзнага конкурсу імя М. Глінкі (1981), Міжнароднага конкурсу «Пхеньянская вясна» (1999).

У свеце

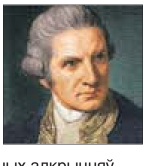

1728 год — нарадзіўся Джэймс Кук, англійскі мараплавец, даследчык, картограф і першаадкрывальнік. Узначальваў тры экспедыцыі па даследаванні Сусветнага акіяна, дзве з якіх былі кругасветнымі. Падчас гэтых экспедыцый здзейсніў шэраг геаграфічных адкрыццяў.

1913 год — нарадзіўся Ота Віхтэрле, чэшскі хімік, вынаходнік сілону і мяккіх кантактных лінзаў.

1933 год — нарадзіўся Уладзімір Міхайлавіч Землянікін, расійскі акцёр тэатра і кіно, заслужаны артыст Расійскай Федэрацыі.

1978 год — нарадзілася Ванеса Мэй, скрыпачка, кампазітар. Вядомая ў асноўным дзякуючы сучасным апрацоўкам класічных кампазіцый.

Так гаварылі...

МАКСІМ ТАНК:

«Чамусьці ўсе бяздарныя лічаць сябе бессмяротнымі. А можа, яны і маюць рацыю, бо, як вядома, чалавечае глупства — вечнае».

ЗВЯЗДА БЕЛАРУСКАЯ ГАЗЕТА

ЗАСНАВАЛЬНІКІ: Савет Рэспублікі Нацыянальнага сходу Рэспублікі Беларусь, Палата прадстаўнікоў Нацыянальнага сходу Рэспублікі Беларусь, Савет Міністраў Рэспублікі Беларусь

Выдавец — Рэдакцыйна-выдавецкая ўстанова «Выдавецкі дом «Звязда».

Рэгістрацыйнае пасведчанне нумар 2 ад 17 лютага 2009 года, выдадзенае Міністэрствам інфармацыі Рэспублікі Беларусь.

Дырэктар — галоўны рэдактар КАРЛЮКЕВІЧ Аляксандр Мікалаевіч.

АДРАС: 220013, г. Мінск, вул. Б. Хмяльніцкага, 10а.

ТЭЛЕФОНЫ Ў МІНСКУ: прыёмнай – 311 17 13 (тэл./факс); аддзелаў: пісьмаў — 311 17 44, маркетынгу — 263 66 73, бухгалтэрыі — 311 17 16.

прыём рэкламы тэл./факс: 311 17 27, e-mail: reklama@zviazda.by

Матэрыялы, пазначаныя гэтым значком, носяць рэкламны характар. Адказнасць за змест рэкламы нясуць рэкламадаўцы.

Аўтары апублікаваных матэрыялаў нясуць адказнасць за падбор і дакладнасць фактаў. Іх меркаванні не заўсёды супадаюць з меркаваннем рэдакцыі. Рэдакцыя па сваім меркаванні адбірае і публікуе адрасаваныя ёй пісьмы. Перадрук матэрыялаў, апублікаваных у «Звяздзе», толькі з дазволу рэдакцыі.

www.zviazda.by

e-mail: info@zviazda.by (для зваротаў): zvarot@zviazda.by

Газета аддрукавана ў Рэспубліканскім унітарным прадпрыемстве «Выдавецтва «Беларускі Дом друку». ЛП № 02330/106 ад 30.04.2004. 220013, Мінск, праспр. Незалежнасці, 79/1. Выходзіць 5 разоў на тыдзень.

Тыраж 11.614. Індэкс 63850. Зак. № 2460.

Нумар падпісаны ў 19.30 26 кастрычніка 2023 года.

М 1 2 3 4 5 6 7 8 9 10 11 12
П 1 2 3 4 5 6 7 8 9 10 11 12