РАМОНТ — ВЯЛІКІ І ДРОБНЫ 13

ВАРОТЫ Ў ЗІМУ 16

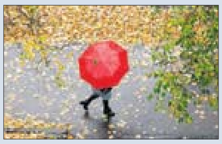


Выдаецца з 9 чэрвеня 1917 г.

Родная газета на роднай мове

# ЗВЯЗДА

+TV ПРАГРАМА

10 ЛІСТАПАДА 2023 г. ПЯТНІЦА № 218 (30098)


КОРАТКА

• **Мінская вобласць пашырыла геаграфію экспарту малочнай прадукцыі да 33 краін.**

• Беларуская пасажырская тэхніка будзе выкарыстоўвацца ў Казані падчас Гульняў і саміту БРІКС.

• **Беларускія прадпрыемствы ўдзельнічаюць у кірмашы ў Гаване.**

• Алею дружбы Манголіі і Беларусі заклалі ў Мінску да 30-годдзя дыпламатычных адносін.

• **Новая водалячэбніца ў Браслаўскай ЦРБ пасадзейнічае развіццю аздараўленчага турызму.**

• Слуцкі сыраробны камбінат пачаў рэалізацыю праекта па вытворчасці лактаферыну.

ЦЫТАТА ДНЯ

**Ігар НАЗАРУК, намеснік міністра замежных спраў:**

*«Калектыўны Захад, які заўсёды выступаў за рынкавыя ўмовы, увёўшы незаконныя з пункту гледжання міжнароднага права санкцыі, па сутнасці абрынуў панянцце рынкавых адносін. Гэтыя пытанні сталі для нас зусім відавочнымі. Беларусь не будзе біцца галавой аб бетонную сцяну, якую ёй узвялі на шляху яе тавараў. Мы знойдзем рынкі збыту ў новых краінах — так званай далёкай дузе. Так, на нейкім этапе будуць дадатковыя выдаткі на транспарт, асваенне рынку, але далей пойдзе нармальная і планамерная работа».*

# Парламенцкія выбары, кадры і Мінск

## Падрабязнасці сустрэчы Прэзідэнта з Наталляй Качанавай

**Прэзідэнт Беларусі Аляксандр Лукашэнка сустрэўся са Старшынёй Савета Рэспублікі Наталляй Качанавай. На парадку дня — пытанні, якія не губляюць сваёй важнасці для грамадства і краіны.**

Першае пытанне, якое акрэсліў кіраўнік дзяржавы, — хуткія парламенцкія выбары. «У вас ёсць цэлы зрэз тых праблем, якія трэба будзе пракантраляваць пры падрыхтоўцы і правядзенні выбараў», — падкрэсліў ён. Аляксандр Лукашэнка расказаў, што дэталёва гэтыя пытанні будуць абмеркаваны на хуткай нарадзе з прадстаўнікамі палітычных партый, якія прайшлі рэгістрацыю і маюць намер удзельнічаць у парламенцкіх выбарах. Па словах Прэзідэнта, неабходна абмеркаваць сітуацыю на месцах. «Мы сказалі, што будзем усялякі ўдзельнічаць у гэтых выбарах, я маю на ўвазе вертыкаль улады. Гэта вельмі важная кампанія ў Беларусі. Больш важнай палітычнай кампаніі ў наступным годзе няма. І следам жа фарміраванне Усебеларускага народнага сходу, абранне дэлегатаў. Як ідуць справы з вашага пункту гледжання? — пацікавіўся Прэзідэнт. — І я прашу вас і далей не адыходзіць ад гэтай тэмы, наколькі магчыма, наколькі трэба будзе, Цэнтральнай выбарчай камісіі дапамагаць і падтрымліваць іх разам з Адміністрацыяй Прэзідэнта і ніжняй палатай парламента».

Другое пытанне — кадравыя праблемы. «Я хацеў бы, каб Савет Рэспублікі меў канцэнтраваную думку, і хацеў бы ад вас пачуць на дадзены момант, як ідуць справы», — сказаў Аляксандр Лукашэнка.

Трэцяе пытанне — Мінск, паколькі Наталля Качанава — упаўнаважаны Прэзідэнта па Мінску. «Як ідуць тут справы? Мяне цікавяць пытанні забеспячэння насельніцтва, найперш усім неабходным, прадуктамі харчавання, адзеннем, абуткам, як адчуваюць сябе мінчане ў гэтай сітуацыі?» — пацікавіўся кіраўнік дзяржавы.

Прэзідэнт адзначыў актыўную работу сенатараў у краіне, шматлікія сустрэчы з людзьмі ў розных рэгіёнах. «Вы мне абяцалі, што будзеце канцэнтраваць тое, што адбываецца ў Беларусі, і далажыце пры неабходнасці. Хацеў бы пачуць вашу пазіцыю ў гэтым плане», — сказаў ён.

Наталля Качанава падкрэсліла, што ідзе падрыхтоўка да важнага электаральнага перыяду ў жыцці нашай краіны. «Гэта палітычна важна для нас усіх. І я хацела б сказаць, што мясцовыя органы ўлады, губернатары — усе актыўна ўключыліся ў гэтую работу. Варта адзначыць, што актыўна ўключыліся ў гэту работу і нашы грамадскія арганізацыі, палітычныя партыі. Мы бачым гэтую актыўнасць. Людзі разумеюць, наколькі гэта важна і наколькі важны гэты перыяд у жыцці краіны. Мы адсочваем сітуацыю, якая складваецца на месцах, якія ёсць праблемы, якія ёсць пытанні», — адзначыла яна. Старшыня Савета Рэспублікі звярнула ўвагу, што падчас электаральнай кампаніі кандыдаты ў дэпутаты заўсёды гавораць аб тых пытаннях, у вырашэнні якіх яны будуць аказваць садзейнічанне нашым людзям, выбаршчыкам. «Вядома, мы адсочваем і гэтыя пытанні, наколькі вырашаны тыя праблемы і задачы», — падкрэсліла спікер.

**Валерыя СЦЯЦКО.**

Спецыяльны рэпартаж

# ПА КОЛЕРЫ І ПРЫЗНАЧЭННІ

## сартуюць адходы на новым комплексе пад Оршай

**Выраб шчапы, драбненне буйнапамерных адходаў, кампаставанне арганікі, ачыстка сцёкаў і сартаванне другаснай сыравіны не проста на пластык, шкло і паперу, але па колеравай і мэтавай прыналежнасці (малочныя ПЭТ-бутэлькі, зялёная і карычневая пластыкавая тара, празрыстыя ПЭТ-бутэлькі, упакоўкі з-пад бытавой хіміі, бляшанкі, ёмістасці ад аўтамабільных рэчываў — усё паасобку). Такія задачы выконваюць на новым смеццесартавальным комплексе, што нядаўна запрацаваў на базе палігона цвёрдых камунальных адходаў непадалёк ад Оршы.**

СТАР. 4

Па палічках

# Пенсіянер падатак на адну кватэру не плаціць,

## нават калі ў гэтым жыллі зарэгістраваны іншыя асобы

**Як вядома, штогод да 15 лістапада ўсе ўласнікі павінны выплаціць маёмасныя падаткі. У гэтым годзе нашы грамадзяне даплачваюць падатак на нерухомасць у шматкватэрных дамах і зямельны падатак за 2022 год, паколькі ў мінулым годзе яны ўносілі авансавы плацеж у памеры 50 %. А транспартны падатак выплачваецца цалкам за ўвесь мінулы год. Паведамленні на выплату падаткаў накіраваны па пошце альбо ў асабісты кабінет плацельшчыка на партале падатковых органаў. Падобныя паведамленні жыхары Мінска атрымалі яшчэ летам, тады ж многія і аплацілі ўсё, што належала. Але не ўсе. Нагадваем, яшчэ ёсць час. А сёння на актуальныя пытанні, якія датычацца выплаты маёмасных падаткаў, адказаў на прэс-канферэнцыі ў БелТА начальнік Галоўнага ўпраўлення падаткаабкладання фізічных асоб Міністэрства па падатках і зборах Андрэй КАВАЛЕЎСКІ.**

СТАР. 2

ISSN 1990 — 763X


ЗВЯЗДА Да чытача з любоўю!

У НОВЫ ГОД – СА СТАРЫМ СЯБРАМ!

Ідзе падпіска на І паўгоддзе 2024 года.

Усім, хто падпісаўся на І квартал або І паўгоддзе 2024 года, у падарунак чатыры календары: насценны, рэлігійны, народны і месяцовы.

# Пенсіянер падатак на адну кватэру не плаціць...

## Маёмасныя падаткі ўжо выплачаныя на 70 %

Спецыяліст міністэрства адзначыў, што падатковыя органы пастаянна маніторацы пытанне выплаты маёмасных падаткаў. «Па стане на 8 лістапада паступіла больш за 70 % усіх трох відаў маёмасных падаткаў. Найбольшы працэнт паступленняў забяспечаны па зямельным падатку — практычна 90 %. Па падатку на нерухомасць — гэта звыш 80 %. Па транспартным падатку стаўкі крыху вышэйшыя ў параўнанні з падаткам на нерухомасць, таму яго нашы грамадзяне выплачваюць крыху пазней. Штогадовая практыка паказвае, што да 15 лістапада забяспечваецца паступленне больш за 90 % ад дадзеных сум», — патлумачыў ён.

Усяго маёмасныя падаткі павінны заплаціць прыкладна 3,5 мільёна жыхароў нашай краіны.

## Хто гэтыя зборы плаціць не абавязаны

Асноўныя льготы, якія даюцца фізічным асобам па падатку на нерухомасць і зямельным падатку, — вызваленне шматдзетных сем'яў ад аплаты падаткаў на ўсе аб'екты нерухомасці, гэта значыць, кватэры (нават калі ў іх ва ўласнасці іх некалькі), жылыя дамы, гаражы, дачы, садовыя домікі і зямельныя ўчасткі.

А вось ільгота па адной кватэры з 2022 года адменена. З мінулага года ўсе людзі, якія валодаюць нават адной кватэрай, абавязаны аплачваць падатак на нерухомасць. Не плацяць яго толькі людзі, якія дасягнулі агульнаўстаноўленага пенсіённага ўзросту (мужчыны — 63 гады, жанчыны — 58 гадоў), альбо інваліды I—II групы. Для такіх асоб прадугледжана вызваленне ад падатку на нерухомасць: адной кватэры, якая належыць ім на праве ўласнасці або атрымана па спадчыне, а таксама аднаго жылога дома.

Пры гэтым ільгота выдзяляецца незалежна ад таго, ці зарэгістраваныя ў гэтых памяшканнях працаздольныя члены сям'і альбо іншыя асобы. «Такім чынам, калі ў пенсіянера ва ўласнасці ёсць адна кватэра і адзін жылы дом, то ён не плаціць падатак на нерухомасць. Падатак неабходна аплачваць толькі ў выпадку, калі ў пенсіянера па ўзросце маецца, да прыкладу, дзве кватэры. У гэтым выпадку адна кватэра льгатуецца, а другая абкладаецца падаткам. Пры гэтым у падатковым заканадаўстве прапісана, што цяпер ад падатку на нерухомасць вызваляецца тая кватэра, кошт якой вышэйшы. Гэта значыць, ад пачатку Падатковы кодэкс дэкларуе, што льгатуецца аб'ект, па якім сума падатку большая», — дадаў Андрэй Кавалеўскі.

Ёсць і нюанс па льгоце на падатак на нерухомасць для шматдзетных. Льгота дзейнічае, пакуль у сям'і ёсць трое дзяцей да 18 гадоў. Пры гэтым, калі дзіця валодае нерухомасцю, то да 18 гадоў яна ў любым выпадку не плаціць падатак. А наогул любыя непаўналетнія не плацяць такі падатак, праўда, часова — пакуль не вырастуць.

Што датычыцца льгот па транспартным падатку, то тут крыху іншы парадак. Стаўка падатку паніжаецца на 50 %, калі транспартны сродак зарэгістраваны ў органах ДАІ на пенсіянера па ўзросце, інваліда I—II групы, аднаго з бацькоў у шматдзетнай сям'і. Але ёсць адна важная ўмова: у такой асобы павінна быць сапраўднае пасведчанне кіроўцы адпаведнай катэгорыі. Для інвалідаў III групы стаўка транспартнага падатку паніжаецца на 25 % пры той жа ўмове. Акрамя таго, ад аплаты транспартнага падатку вызваляюцца электрамабілі, што прыводзяцца ў рух выключна электрычным рухавіком. Таксама ад падатку вызваляюцца транспартныя сродкі, выпушчаныя да 1992 года.

## Якія існуюць стаўкі

У Падатковым кодэксе прадугледжаны парадак вылічэння зямельнага падатку, падатку на нерухомасць і транспартнага падатку. Напрыклад, для падатку на нерухомасць устаноўлена разліковая цана тыпавога аб'екта нерухомасці. Яна дыферэнцыраваная па відах аб'екта і па тэрыторыях, на якіх размешчаны аб'ект. Пасля гэтага плошча памнажаецца на разліковую цану і прымяняецца адпаведная стаўка падатку.

Напрыклад, калі ўзяць двухпакаёвую кватэру плошчай 60 «квадратаў» у Мінску. Сума падатку па ёй складае каля 50 рублёў за год. Улічваючы, што ў мінулым годзе аплачваўся аванс, то падлягае да аплаты парадку 25 рублёў падатку на нерухомасць.

Зямельны падатак лічыцца зыходзячы з кадастравага кошту зямельнага ўчастка і стаўкі падатку.

Па транспартных сродках трохі іншы парадак. У Падатковым кодэксе транспартныя сродкі разведзеныя па катэгорыях: легкавыя, грузавыя, матацыклы і гэтак далей. Стаўкі прымяняюцца ў залежнасці ад дазволенай максімальнай масы такога транспартнага сродку альбо колькасці пасадачных месцаў для аўтобусаў.

«Пры гэтым зямельны падатак, падатак на нерухомасць і транспартны падатак вылічаюцца падатковым органам зыходзячы з часу фактычнага валодання. Калі транспартны сродак знаходзіўся на ўліку ў органах ДАІ тры месяцы, то падатак лічыцца толькі за тры месяцы. Гадавая стаўка размяркоўваецца прапарцыянальна перыяду валодання транспартным сродкам», — расказаў начальнік упраўлення.

## Адна «паперка» пра ўсе падаткі

Заканадаўствам прадугледжана, што падатковыя органы накіроўваюць фізічным асобам паведамленні на аплату маёмасных падаткаў. «З мінулага года ўсе падаткі ўжо звезданыя да адзінага паведамлення. У адным паведамленні сабраны ўсе аб'екты падаткаабкладання па ўсёй краіне, якія належаць канкрэтнай фізічнай асобе. Гэта вельмі зручна, калі чалавек атрымлівае аднаразовае паведамленне, дзе пазначаны ўсе аб'екты і прыведзены разлік падатку. «Можна загадзя спланаваць свае ўласныя сродкі для выплаты падатку», — адзначыў спецыяліст.

Аплаціць падаткі можна датэрмінова або часткамі. Галоўнае, каб уся сума паступіла ў бюджэт не пазней за 15 лістапада. Тым, у каго адкрыты асабісты кабінет на партале падатковых органаў, паведамленні накіроўваюцца туды. Поштай паведамленні атрымліваюць тыя, хто не карыстаецца парталам.

## Як плаціць

Самы асноўны спосаб — з дапамогай адзінай разліковай інфармацыйнай прасторы (АРІП). Скарыстацца ёй можна праз інфакіёскі, мабільныя дадаткі альбо інтэрнэт-версіі банкаўскіх дадаткаў. У меню неабходна выбраць «падаткі», увесці ўліковы нумар плацельшчыка, які змяшчаецца ў паведамленні, і ажыццявіць аплату. Падаткі можна аплаціць таксама ў аддзяленнях банкаў або паштовай сувязі наяўнымі альбо з выкарыстаннем банкаўскіх плацежных картак.

## Уладальнікам спарткараў і машын прэміяльных брэндаў могуць павялічыць падатак

Канчатковага спіса машын з павышаным падаткам пакуль няма, але вядомы брэнды, якія трапяць у пералік з высокай доляй верагоднасці.

Гэта новыя аўтамабілі Ferrari і Maserati, якія, хутчэй за ўсё, абкладуць павышаным падаткам, паведаміў Андрэй Кавалеўскі. Таксама ў спіс, як чакаецца, трапяць машыны Maybach. Магчыма, будуць там і некаторыя мадэлі Mercedes, BMW, Audi.

Калі для асноўнай катэгорыі грамадзян будзе рабіцца звычайная індэксацыя ставак транспартнага падатку (у межах да 10 рублёў), то для пэўнай катэгорыі ўладальнікаў аўто, якія маюць транспартныя сродкі павышанай камфортнасці, машыны прэміум-класа, стаўку падатку прапануецца павялічыць у 10 разоў. Паводле інфармацыі органаў рэгістрацыі, гаворка ідзе пра амаль дзве тысячы машын.

«Важная ўмова, каб з моманту выпуску транспартнага сродку прайшло не больш за тры гады», — падкрэсліў спецыяліст падатковай службы.

Пастанова Саўміна з поўным спісам аўтамабіляў будзе прынятая толькі пасля таго, як запрацуе новая рэдакцыя Падатковага кодэкса. Раней у Палаце прадстаўнікоў заявілі, што ў другім чытанні кодэкс маюць намер прыняць да канца лістапада.

Традыцыйна новыя рэдакцыі галоўнага падатковага дакумента ўступаюць у сілу з 1 студзеня чарговага года. Гэта азначае, што ў студзені ўжо можа быць пастанова па аўтамабілях. Аднак наш эксперт не выключыў, што гэта адбудзецца і вясной.

## Падатак на скутар

Нагадаем, што сёлета транспартны падатак прыйдзецца плаціць уладальнікам такіх машын, як трыцыкл, матакаляска, матаролер, лакамабіль, мапед, скутар і іншыя, хоць у мінулым годзе яны яго не плацілі. Стаўка — 41 рубель. Наогул, аб падатку варта ведаць такую важную рэч: ён плаціцца за ўсе транспартныя сродкі, зарэгістраваныя ў ДАІ МУС.

**Сяргей КУРКАЧ.**

*(Заканчэнне. Пачатак на 1-й стар.)*

# ШТО Ў СВЕЦЕ РОБІЦЦА

### Дзярждэп ЗША канстатаваў, што Еўропа стала асноўным рынкам збыту амерыканскага ЗПГ на гады наперад

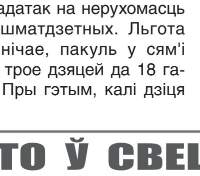

Еўропа ператварылася ў асноўны рынак збыту амерыканскага звадкаванага прыроднага газу на гады наперад. Пра гэта заявіў памочнік дзяржсакратара ЗША па пытаннях энергарэсурсаў Джэфры Паят падчас свайго выступлення ў камітэце па замежных справах Сената Кангрэса ЗША на слуханнях, прысвечаных сітуацыі вакол Украіны, паведаміла ТАСС. Раней генеральны дырэктар па энергетыцы Еўракамісіі Дыцї Юль Ёргенс заяўляла, што залежнасць Еўрасаюза ад экспарту амерыканскага звадкаванага прыроднага газу будзе назірацца на працягу найбліжэйшых дзесяцігоддзяў. У кастрычніку Прэзідэнт РФ Уладзімір Пуцін выказаў меркаванне, што еўрапейскія краіны будуць працягваць купляць ЗПГ у ЗША, нягледзячы на тое, што той на 30 працэнтаў даражэйшы за прыродны газ з Расіі. Пуцін таксама нагадаў, што расійскія энерганосьбіты на працягу многіх гадоў забяспечвалі эканамічны і сацыяльны дабрабыт ЕС. Раней эксперты «Газпром экспарту» адзначылі, што экспарцёры ЗПГ з ЗША сталі асноўнымі бенефіцыярамі скарачэння летась паставак расійскага газу ў Еўропу.

### У Францыі заявілі аб найбуйнейшай хвалі антысемітызму з часоў Другой сусветнай вайны

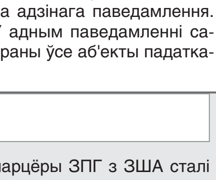

Францыя сутыкнулася з найбуйнейшай хваляй антысемітызму ў пасляваеннай гісторыі. Пра гэта заявіў дэпутат парламента ад партыі «Нацыянальнае аб'яднанне» Жан-Філіп Тангі ў эфіры тэлеканала BFMTV, паведаміла ТАСС. «Наша краіна перажывае найбуйнейшую хвалю антысемітызму з часоў Другой сусветнай вайны», — адзначыў ён, каментуючы антысеміцкія акты, якія адбыліся ў Францыі за апошні месяц. Іх колькасць склала амаль 1,2 тысячы. Як паведаміў на слуханнях у Сенаце кіраўнік МУС Францыі Жэральдо Дарманен, гэта ўтрая больш, чым за ўвесь мінулы год. Гаворка ідзе як пра акцыі вандалізму, так і напады на прыватных асоб. За падобныя дзеянні затрыманы больш за 500 чалавек, у тым ліку замежнікі, якія нелегальна знаходзяцца ў Францыі. Так, паводле інфармацыі BFMTV, днямі равін адной з парыжскіх сінагог падвергся нападу ў сталічным метро. Раней афіцыйны прадстаўнік урада, міністр-дэлегат Аліўе Веран заявіў, што ўлады Францыі канстатуюць беспрэцэдэнтны ўсплёск антысемітызму ў краіне ў сувязі з эскалацыяй палесціна-ізраільскага канфлікту.

### Карціна Пікаса прададзена на аўкцыёне за больш чым $139 млн

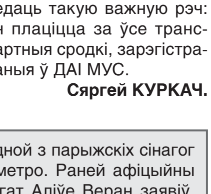

Твор сусветна вядомага іспанскага мастака Пабла Пікаса «Жанчына з гадзіннікам» прададзены на аўкцыёне за $139,4 млн. Пра гэта паведаміла «Бі-бі-сі» са спасылкай на аўкцыённы дом Sotheby's. Карціна стала другой па коште з калі-небудзь прададзеных на аўкцыёне работ мастака і самай каштоўнай у гэтым годзе. Твор Пікаса «Жанчына з гадзіннікам» напісаны ў 1932-м. На палатне намалявана муза мастака Марыя-Тэрэза Вальтэр з наручным гадзіннікам. З 1968 года карціна знаходзілася ў прыватнай калекцыі Эмілі Фішэр Ландау. Пасля смерці Ландау ў сакавіку 2023 года правы на продаж часткі яе калекцыі атрымаў аўкцыённы дом Sotheby's. Аб выстаўленні палатна на продаж было заяўлена ў верасні. Першапачатковая карціна ацэньвалася спецыялістамі ў $120 млн.

Рэгіёны

# ПРАМЫСЛОВЫ СЕКТАР ПАЎСЯДЗЁННАЕ ЖЫЦЦЁ НЕ ПЕРАКРЫВАЕ

## У Магілёве падвялі вынікі сацыяльна-эканамічнага развіцця і выкананне бюджэту вобласці за дзевяць месяцаў бягучага года

**Удзел у пасяджэнні аблвыканкама прыняў віцэ-прэм'ер Рэспублікі Беларусь Анатоль СІВАК. Як адзначыў старшыня Магілёўскага аблвыканкама Анатоль ІСАЧАНКА, на сёння сітуацыя ў Магілёўскай вобласці стабільная.**

Фота БелТА.

Станоўчая дынаміка захоўваецца па сукупных паступленнях даходаў у кансалідаваны бюджэт вобласці, увод у эксплуатацыю агульнай колькасці жылля, аб'ёме вытворчасці імпартазамяшчальных тавараў і іншых паказчыках. Назіраецца тэмп росту намінальна налічанай сярэднямесячнай зарплаты, павышэнне даходаў грамадзян, скарачэнне выпадкаў вымушанай няпоўнай занятасці.

Пры гэтым не забяспечана выкананне паказчыкаў па інвестыцыях у асноўны капітал, уводзе ў эксплуатацыю жылля з дзяржпадтрымкай, зніжэнні выдаткаў на вытворчасць і рэалізацыю прадукцыі. Валавы рэгіянальны прадукт перавысіў узровень аналагічнага перыяду мінулага года, але зададзеных тэмпаў росту не дасягнуў. Як адзначыў **намеснік старшыні магілёўскага аблвыканкама Руслан СТРАХАР,** асноўны ўплыў на недабор ВРП аказаў прамысловы комплекс, які, нягледзячы на тэндэнцыю штомесячнага прыросту, за дзевяць месяцаў не дасягнуў чаканага ўзроўню. На паказчык паўплывала таксама падзенне аптовага тавараабароту з параўнанні з мінулагоднім вынікам у сферы гандлю, нездавальняльная дынаміка ў АПК.

Значна нарошчаны аб'ёмы ў будаўнічым сектары, але на зададзеныя параметры выйсці не атрымалася. За дзевяць месяцаў засвоена без малога два мільярды рублёў у асноўны капітал. Пры гэтым мае месца недастатковае засваенне сродкаў у рамках інвестпраграм.

Губернатар вобласці звярнуў увагу на тое, што больш актыўна трэба думаць раёнам над новымі праектамі, па стварэнні якіх даў даручэнне Прэзідэнт. У Магілёўскай вобласці рэалізуецца 25 праектаў, па якіх засвоена парадку 700 мільёнаў рублёў, створана 854 новыя працоўныя месцы. Нягледзячы на пастаянны маніторынг і кантроль з боку кіраўнікоў гар-, райвыканкамаў, адбываецца адставанне ад графіка па асваенні інвестыцый. Гэта датычыцца будаўніцтва смецеперапрацоўчага прадпрыемства ў Бабруйскім раёне, арганізацыі новай лесапільнай пелетнай вытворчасці ў Бабруйску, пляцоўкі па падрыхтоўцы і сартаванні шклабою на шклозаводзе «Ялізава» ў Асіповіцкім раёне. Сёння пералік праектаў павялічыўся да 31 на суму 1,3 мільярда рублёў і стварэннем 1525 новых працоўных месцаў.

Асобна разгледжаны пытанні невыканання некаторых паказчыкаў сацыяльна-эканамічнай дзейнасці ў Бабруйску. Адно з іх датычыцца ўводу ў эксплуатацыю жылля для ваеннаслужачых. Ёсць недапрацоўкі па капрамонце дамоў ва ўстаноўленыя тэрміны. Але яшчэ ёсць час нешта выправіць да канца года або знізіць уздзеянне ад дапушчаных памылак. У цэлым, як гаварылася на пасяджэнні, сітуацыя па выкананні прагнозных паказчыкаў у рэгіёне стабільная і кіраваная.

— Мы маем паступальны рост па ўсіх кірунках, — падкрэсліў у размове з журналістамі старшыня Магілёўскага аблвыканкама Анатоль Ісачанка. — Пакуль не дацягваем да тых прагнозных паказчыкаў, якія да нас даведзены ўрадам краіны, але з пачатку года ў нас ідзе станоўчая дынаміка. Мы на сёння перавысілі ўжо 100 % па валавым унутраным прадукце і бачым, што рост працягнецца.

Губернатар запэўніў, што ўсе вузкія месцы кіраўніцтву вобласці вядомы і ёсць разуменне, як па іх працаваць. Ёсць праблемы па шэрагу буйных прадпрыемстваў, але разам з іх кіраўніцтвам і профільнымі міністэрствамі, аблвыканкам напрацоўвае падыходы па выхадзе на ўстойлівую работу.

Віцэ-прэм'ер Анатоль Сівак адзначыў, што яму, як куратару жыллёва-гаспадарчай сферы, вельмі імпануе падыход кіраўніцтва вобласці да пытанняў, якія, на першы погляд, здаюцца дробнымі.

— Здаецца, што пытанні гучаць дастаткова дробныя, але яны не з'яўляюцца такімі для грамадзян, — рэзюмаваў ён. — І старшыня аблвыканкама звяртае на гэта ўвагу. Нават па кожным доме, дзе давалі абяцанні, але не выканалі. Такая практыка адрознівае Магілёўскі аблвыканкам, і я вельмі згодны з такім падыходам. Трэба было б гэты вопыт шырэй распаўсюджваць па ўсёй краіне. Відаць, што тыя сферы, якія закраналіся, на кантролі. Прамысловы сектар наша паўсядзённае жыццё не перакрывае. Для кожнага раёна, кожнага горада, кожнага жыхара важна менавіта тое, што датычыцца яго. Ёсць упэўненасць, што гэтыя паказчыкі, як гучала, будуць выкананы і па дарогах, і па капітальным рамонце, і па ўводзе жылля. Яшчэ шмат чаго трэба зрабіць. Інвестыцыі — таксама важны элемент. Так атрымалася, што ў цэлым па краіне асобныя рашэнні былі прыняты не ў пачатку года, таму другая палова і яго канец крыху напружаныя.

Прагучала, што ўсе праекты павінны быць зроблены ўжо сёлета, каб мы ўвайшлі ў год з планавай работай. Неспраўджаныя абяцанні людзям — планавалі зрабіць у маі, а здалі толькі ў ліпені — будуць ісці да мінімуму. Такая ж карціна па дарогах, у тым ліку па мясцовых. Ёсць агульныя патрабаванні, каб такія спісы таксама былі вывешаны на сайтах выканкамаў і людзі маглі да іх звяртацца. Што датычыцца дахаў, мы бачым: праблема нарастае, таму паставілі задачу, каб было зроблена поўнае абследаванне і складзены спіс усіх дахаў, якія патрабуюць рамонту. І для гэтага выдзелілі рэсурсы з рэспубліканскага бюджэту. Чакаем, што гэту назапашаную праблему мы вырашым.

**Нэлі ЗІГУЛЯ.**

Стандарты

# ЯКАСЦЬ ПЕРАДУСІМ

## «Зроблена ў Беларусі» становіцца нацыянальным брэндам

**Штогод у другі чацвер лістапада адзначаецца Сусветны дзень якасці, які падкрэслівае стратэгічную важнасць пытанняў якасці і яе ўдасканалення для ўстойлівага развіцця эканомікі і грамадства. У 2023 годзе гэты дзень у Беларусі праводзіцца пад дэвізам «Якасць для будучыні».**

**«У гэтым дэвізе акцэнтуецца ўвага на тым, што якасцю трэба займацца пастаянна. Якасць нашай прадукцыі — гэта ўжо брэнд Беларусі. Выпуск толькі якасных тавараў, якія карыстаюцца попытам і адказваюць чаканням спажыўцоў. Такая прадукцыя дазваляе кампаніям-вытворцам быць упэўненымі ў сваёй будучыні, стварае іміджавую аснову для дасягнення яшчэ лепшай якасці», — адзначае першы намеснік старшыні Дзяржстандарту Алена МАРГУНОВА.**

### У ЛІЧБАВЫМ ФАРМАЦЕ

Паводле яе слоў, у нашай краіне якасць — гэта эканамічная задача, важнасць якой разумеюць на самым высокім узроўні. У канцы верасня гэтага года **Прэзідэнт краіны Аляксандр ЛУКАШЭНКА** падчас рабочай паездкі ў Магілёўскую вобласць прапанаваў абвясціць наступны год Годам якасці.

Кірункі гэтай работы таксама пазначаныя ў прынятай на ўзроўні ўрада праграме «Якасць 2021—2025», нацэленай на пераўтварэнне айчыннай вытворчасці ў канкурэнтаздольны комплекс, які аператыўна і гнутка рэагуе на знешнюю кан'юнктуру і патрэбы ўнутранага рынку. Праграма ахоплівае як развіццё нацыянальнай інфраструктуры якасці, павышэнне кампетэнтнасці ў галіне якасці і эфектыўнага менеджменту, матывацыю і прапаганду ідэй якасці і дзелавой дасканаласці, так і праграмы павышэння якасці ў галінах.

Сёлета Дзяржстандартам і Беларускім Дзяржаўным цэнтрам акрэдытацыі праведзена вялікая работа па падрыхтоўцы новага законапраекта «Аб акрэдытацыі ў Нацыянальнай сістэме акрэдытацыі». У ім, у прыватнасці, пашыраецца суб'ектны склад заяўнікаў на акрэдытацыю, замацоўваюцца крокі, накіраваныя на лічбавізацыю акрэдытацыі.

Акрамя таго, у Беларусі распрацоўваецца лічбавая платформа стандартызацыі. Пра гэта паведаміў журналістам **дырэктар Беларускага дзяржаўнага інстытута стандартызацыі і сертыфікацыі Аляксандр СКУРАТАЎ**. Ён адзначыў, што такая платформа цалкам перавядзе жыццёвы цыкл стандарту ў электронную форму. «У гэтым кірунку ў нас плануецца ўвядзенне ў эксплуатацыю першых чэргаў на працягу 2024 года. Таксама я адзначыў бы лічбавую ініцыятыву ЕЭК, якая комплексна займаецца пытаннямі лічбавізацыі».

Аляксандр Скуратаў лічыць, што гаворка ідзе аб лічбавым тэхнічным рэгуляванні. І гэта сапраўды амбіцыйны праект. Па словах дырэктара ведамаснага інстытута, у рамках гэтага праекта ўжо ідзе практычная работа па адпрацоўцы канцэпцыі машыначытальнага лічбавага патрабавання. Сённяшняя задача — зрабіць гэтыя патрабаванні карыснымі для рэальнага сектара эканомікі і для аптымізацыі дзейнасці рэгулятараў у частцы ўпарадкавання працэсаў тэхнічнага рэгулявання.

### НА «ПЕРАДАВОЙ» — ВЫТВОРЧЫЯ ГІГАНТЫ

**Галоўны спецыяліст упраўлення аховы працы і прамысловай бяспекі канцэрна «Белнафтахім» Аляксандр ШУМІЛАЎ** расказаў, што на іх прадпрыемстве, Гомельскім хімічным заводзе, упершыню ў нашай краіне была ўкаранёна і сертыфікавана сістэма кіравання энергетычнымі рэсурсамі. Гэта досыць складаны механізм, што сведчыць аб выдатнай якасці выпускаемай прадукцыі.

На прадпрыемстве «Крыён» ўкаранёна фармацэўтычная сістэма якасці. Гэта дазволіла заводу атрымліваць прадукцыю максімальнай чысціні, у ёй выкарыстоўваецца вадкі-медыцынскі кісларод.

А **галоўны спецыяліст упраўлення знешнеэканамічных сувязяў і кааардынацыі паставак на ўнутраны рынак канцэрна «Беллеспапераапрам» Алеся ВАЛКОВІЧ** адзначыла, што на іх прадпрыемстве павышэнне якасці прадукцыі ідзе паралельна з імпартазамяшчэннем. Напрыклад, на Добрушскай папяровай фабрыцы «Герой працы» выпусцілі цэлюлознае палатно, з якога можна рабіць прадукцыю санітарна-гігіенічнага прызначэння, а таксама цвёрды кардон для вытворчасці аднаразовага посуду. А раней такія тавары закупляліся за мяжой.

### НАЙЛЕПШЫЯ НА РЫНКУ РАСІІ

У наступным годзе будзе праведзены конкурс «Найлепшыя тавары Рэспублікі Беларусь на рынку Расійскай Федэрацыі», паведаміла Алена Маргунова.

«Для стымулявання дзейнасці арганізацый па павышэнні якасці і канкурэнтаздольнасці прадукцыі, работ і паслуг, укараненні сучасных метадаў кіравання якасцю развіваецца рэспубліканскі конкурсны рух у галіне якасці. Экспертныя камісіі ўжо праводзяць ацэнку дзейнасці арганізацый-прэтэндэнтаў на званне лаўрэата конкурсу на саісканне Прэміі Урада Беларусі за дасягненні ў галіне якасці ў гэтым годзе. Ацэнка праводзіцца па абноўленай мадэлі, якая з'яўляецца цяпер найбольш прасунутай і інавацыйнай сярод краін СНД», — сказала Алена Маргунова.

«У наступным годзе будзе дадзены старт новаму конкурсу «Найлепшыя тавары Рэспублікі Беларусь на рынку Расійскай Федэрацыі». Ён будзе праводзіцца Дзяржстандартам і Акадэміяй праблем якасці РФ у рамках праграмы «100 найлепшых тавараў Расіі». Лічым, што гэта ініцыятыва таксама сыграе станоўчую ролю як ва ўмацаванні нашых сумесных з Расстандартам намаганняў па павышэнні якасці прадукцыі і асваенні новых яе відаў, так і ў імпартазамяшчэнні і прадстаўленні нашай прадукцыі на рынку Расіі, узмацненні развіцця інтэграцыйных, кааперацыйных сувязяў», — сказала Алена Маргунова.

**Сяргей КУРКАЧ.**

# ПА КОЛЕРЫ І ПРЫЗНАЧЭННІ

### 3-ПАД МАЛАКА, АЛЕЮ, ХІМІІ...

Рэгіянальны палігон цвёрдых бытавых адходаў магутнасцю 60 тысяч тон стаў міжрэгіянальным аб'ектам для Аршанскага, Дубровенскага і Талачынскага раёнаў. Галоўная мэта прадпрыемства — прымаць, сартаваць, перапрацоўваць і захоўваць цвёрдыя камунальныя адходы так, каб мінімізаваць колькасць смецця, якое не падлягае ўтылізацыі.

*— Лінія сартавання дазваляе сартаваць другасныя матэрыяльныя рэсурсы не толькі па саставу (пластык, шкло, папера, метал), але і па колеры і прызначэнні. Сартаванне тут адбываецца ўручную, і кожнаму работніку даведзена задача вымаць канкрэтны від упакоўкі: малочныя бутэлькі, з-пад хіміі, празрыстыя і г. д., —* пракаментаваў **Андрэй РАМАШКА, намеснік міністра ЖКГ**. — *У рэзервуарах для пэўнага віду адходаў відаць, што сыравіна адсартавана якасна. Яна адбіраецца зыходзячы з запытаў канкрэтнага перапрацоўшчыка-вытворцы.*

Цыкл палігона пачынаецца з узважвання адходаў і вымярэння радыяцыйнага фону. У залежнасці ад віду адходы накіроўваюць на спецыялізаваныя ўчасткі. Там адбываецца механічная перапрацоўка і паўаўтаматычнае сартаванне змешаных цвёрдых камунальных адходаў (ЦКА) з выманнем другасных матэрыяльных рэсурсаў (ДМР).

*— Аб'ект досыць перадавы, і самыя брудныя і непрыемныя аперацыі робяць машыны. Выбіраецца арганіка для кампаставання, другасная сыравіна для перапрацоўкі, будзе рабіцца і RDF-паліва для ўжывання на энергаёмістых прадпрыемствах,* — заўважыў **Аляксандр СУБОЦІН, старшыня Віцебскага аблвыканкама**, *які прысутнічаў на запуску новага завода.*

У зоне ЦКА адходы сартуюцца і з іх здабываецца другасная сыравіна. На сартавальным комплексе ўстаноўлены аптычны сканер, балістычны сепаратар, віхратокавы сепаратар і магнітныя сканеры. Дзякуючы гэтым прыладам адходы праходзяць тры стадыі сартавання. Спачатку візуальны агляд смецця, затым пагрузчыкам адходы падаюцца ў раздзіральнік пакетаў, дзе яны вызваляюцца ад «тары», пасля — на канвеер, дзе смецце дадаткова аглядаюць і вымаюць з яго інертныя матэрыялы і шклабой.

*— Пасля папярэдняга сартавання адходы паступаюць у балістычны сепаратар, дзе яны падзяляюцца на фракцыі: аб'ёмную 3D і плоскую 2D, —* расказаў **Аляксандр ПАРФЁНАЎ, намеснік дырэктара прадпрыемства «Аршанская спецаўтабаза»** (менавіта яго дачэрнім прадпрыемствам стаў палігон ЦКА). — *3D-фракцыя адпраўляецца на віхратокавы сепаратар, дзе з яе аддзяляюцца каляровыя металы. Потым адходы, якія ўтрымліваюць ДМР, ідуць на ручное сартаванне. 2D-фракцыі накіроўваюць на аптычны сканер, які дазваляе раздзяліць адходы па відах. У кожным этапе сартавання прыстыкоўваюць магнітныя сепаратары для вымання чорных металаў.*

Адабраная са смецця ў розныя рэзервуары другасная сыравіна трапляе на прэс, які дадаткова абсталяваны перфаратарам для праколвання ПЭТ-бутэлек. Адсартаваны шклабой і чорныя металы ідуць на склад часовага захоўвання. Для пластыку, ПЭТ-бутэлек, бляшанак і макулатуры прызначаны другі склад. Фракцыі да 70 міліметраў і зялёныя раслінныя адходы адпраўляюцца на корты кампаставання, а смецце, якое не падлягае перапрацоўцы, — на корты захавання.

*— У цюкі асобна прасуюцца папера, цэлафан, бляшанкі, ПЭТ-бутэлькі, тара з-пад хіміі, каністры, якія пасля адпраўляюцца на заводы на перапрацоўку. Лініі ўсё робяць самі, мне дастаткова толькі сачыць, каб абсталяванне працавала правільна і не давала збою, —* заўважыў **прасаўшчык палігона Ігар КУРАНАЎ**, задача якога — назіраць за работай ліній прэса і канвеера.

### ДРАЎНІНУ — НА ШЧАПУ, БУДАЎНІЧАЕ СМЕЦЦЕ — НА ШЧЭБЕНЬ

На пачатку будаўніцтва смеццесартавальнага завода пад вёскай Солаўе яго кошт складаў крыху больш за 120 мільёнаў рублёў, аднак дзякуючы карэкціроўцы праектных рашэнняў і выгаднай закупцы матэрыялаў удалося сэканоміць звыш 35 мільёнаў. Галоўным інвестарам стала прадпрыемства «Аператар другасных матэрыяльных рэсурсаў». На прадпрыемстве, як плануецца, з'явіцца 127 новых рабочых месцаў, 56 з якіх — для сартавальнікаў. Сярэдні заробак для працаўнікоў у 2024 годзе прадугледжаны 1130 рублёў.

Адзін з тэхналагічных этапаў работы са смеццем на прадпрыемстве — сартаванне і часовае захоўванне буйнапамерных адходаў з выманнем з іх каштоўных рэсурсаў. У зоне буйнапамерных адходаў іх перарабляюць на адпаведных устаноўках (яны, дарэчы, мабільныя, таму могуць выкарыстоўвацца непасрэдна па месцы ўтварэння будаўнічых адходаў). Атрымануюшляхам драбнення буйнапамерных і драўняных адходаў дзелавую шчапу плануюць выкарыстоўваць для ўласных патрэб кацельнай палігона, а таксама прадаваць іншым прадпрыемствам. А другасны шчэбень са скрышаных будаўнічых адходаў — для рамонту і ўтрымання вулічна-дарожнай сеткі Оршы і раёна.

Бітумаўтрымлівальныя адходы, якія перапрацоўваюцца на асобнай устаноўцы, стануць бітумізаваным кардонам (яго плануюць рэалізоўваць кампаніям, якія выпрацоўваюць сухія сумесі для дахавых масцік) і бітумнай крошкай (для дарожнага будаўніцтва).

На прадпрыемстве ёсць таксама некалькі рэзервуараў для фільтрацыі сцёкавых вод. Такім чынам, работа комплексу дазволіць сартаваць і апрацоўваць усе віды смецця, што ствараецца ў рэгіёне, і адпраўляць на другаснае выкарыстанне, у тым ліку тыя камунальныя адходы, якія раней захоўваліся на палігонах.

**Ірына СІДАРОК,**
**фота аўтара.**

*(Заканчэнне. Пачатак на 1-й стар.)*

Класныя навіны

# КАМП'ЮТАРНЫЯ ТЭХНАЛОГІІ, АРХІТЭКТУРА І РОБАТАТЭХНІКА...

**Міністэрства адукацыі зацвердзіла праграмы пяці новых факультатыўных заняткаў: «У свеце архітэктуры і дызайну: выбіраем прафесію», «Асновы інжынерна-тэхнічнай творчасці», «Займальная робататэхніка», «Асновы рацыянальнага прыродакарыстання і аховы прыродных рэсурсаў» і «Сучасныя камп'ютарныя тэхналогіі: ад гульні да прафесіі».**

Наведваць факультатывы змогуць вучні 8—10-х класаў.

Мяркуецца, што ў выніку асваення праграмы **факультатыву «У свеце архітэктуры і дызайну»** школьнікі будуць валодаць базавымі тэхналагічнымі кампетэнцыямі, развітым тэхналагічным мысленнем, асновамі тэхнаэтыкі і эстэтыкі, азнаёмяцца з сучасным узроўнем тэхналогій і зместам прафесійнай дзейнасці ў сферы архітэктуры і дызайну.

Навучэнцы будуць ведаць асноўныя помнікі архітэктуры і горадабудаўніцтва Беларусі, віды дзейнасці ў галіне архітэктуры і дызайну, метады і тэхнічныя прыёмы архітэктурнага макетавання, камп'ютарныя метады візуалізацыі архітэктурных і архітэктурна-дызайнерскіх аб'ектаў, ключавыя канцэпцыі 2D- і 3D-праектавання. Яны навучацца мадэляваць і макетаваць архітэктурна-дызайнерскія аб'екты, выкарыстоўваць колер у праектаванні і дызайне архітэктурнага асяроддзя, абгрунтоўваць каларыстычнае рашэнне, выкарыстоўваць графічныя рэдактары і камп'ютарныя праграмы для распрацоўкі дызайн-праектаў і інш.

**На факультатыве «Асновы інжынерна-тэхнічнай творчасці»** школьнікаў навучаць, напрыклад, характарызаваць канструктыўныя асаблівасці аўтамабіляў, вызначаць асаблівасці функцыянавання бензінавага, дызельнага рухавікоў унутранага згарання, электрарухавіка, адрозніваць віды лазераў, рабіць гравіроўку на розных матэрыялах, атрымліваць наноструктуры хімічных металамі, канструяваць розныя мадэлі ўстановак для атрымання энергіі з аднаўляльных крыніц і гэтак далей.

**На факультатыве «Займальная робататэхніка»** навучэнцы даведаюцца аб асноўных метадах і спосабах канструявання механізмаў аўтаматычных прылад, прынцыпах кіравання перыферыйнымі прыладамі камп'ютара, мікракантролера. Асвояць фізічныя асновы электронікі, механікі, схематэхнікі. Яны змогуць, у прыватнасці, вырашаць тыпавыя задачы па электроніцы і схематэхніцы, распрацоўваць алгарытмы праграм, ствараць 3D-мадэлі робататэхнічных прылад і дэталяў элементаў канструкцыі, чарцяжы на іх аснове, праграмаваць мікракантролеры ў праграмным асяроддзі Arduino IDE.

**Факультатыў «Асновы рацыянальнага прыродакарыстання і аховы прыродных рэсурсаў»** навучыць падлеткаў вызначаць па вонкавых прыкметах мінералы і горныя пароды, іх фізічныя ўласцівасці, вырошчваць крышталі, вызначаць іх будову і ўласцівасці, працаваць з прыборамі і абсталяваннем, прызначанымі для маніторынгу стану навакольнага асяроддзя, рыхтаваць асяроддзе для пасеву мікраарганізмаў, праводзіць мікраскапіраванне мікраарганізмаў і раслінных аб'ектаў, выкарыстоўваць кантрольна-вымяральныя прыборы для кантролю якасці вады...

Што датычыцца **факультатыву «Сучасныя камп'ютарныя тэхналогіі: ад гульні да прафесіі»**, то пры засваенні яго праграмы школьнікі азнаёмяцца з магчымасцямі і асноўнымі элементамі мовы разметкі HTML, асноўнымі CSS-уласцівасцямі, якія выкарыстоўваюцца пры стылізацыі вэб-старонак, відамі інфармацыі і метадамі яе абароны. Яны будуць умець, напрыклад, ствараць вэб-старонкі, рашаць лагічныя задачы, звязаныя з распрацоўкай архітэктуры вэб-старонкі, планаваць і ажыццяўляць праектаванне, праграмнае мадэляванне аб'ектаў віртуальнай і дапоўненай рэальнасці, аналізаваць перадачу даных у лакальных сетках, вызначаць мэты і задачы, якія вырашаюцца ў рамках процідзеяння сеткавым кібератакам.

Навучальныя праграмы факультатываў былі распрацаваны для сучаснага практыка-арыентаванага навучання і прызначаны для правядзення заняткаў з высокаматываванымі, адоранымі і таленавітымі навучэнцамі.

**Надзея НІКАЛАЕВА.**

Кнігі ў падарунак

# АКАДЭМІЯ МАСТАЦТВАЎ ПАПОЎНІЛАСЯ КІТАІСТЫКАЙ

**Прадаўжаецца рэалізацыя праекта «Кнігі пра Кітай — моладзі Беларусі», арганізаванага Пасольствам Кітайскай Народнай Рэспублікі ў Рэспубліцы Беларусь пры падтрымцы Выдавецкага дома «Звязда». Розным установам адукацыі, якія так ці інакш звязаны з вывучэннем кітайскай мовы, развіццём беларуска-кітайскіх адукацыйных стасункаў, уручаюцца бібліятэчкі кніг па кітайскай тэме, якія выйшлі ў свет апошнія гады ў Выдавецкім доме «Звязда».**

Фота Віктара ІВАНЧЫКАВА.

Чарговае ўручэнне кніг разам з сертыфікатам ад Пасольства КНР у Беларусі і Выдавецкага дома «Звязда» прайшло ў Беларускай дзяржаўнай акадэміі мастацтваў. Удзел у мерапрыемстве прынялі рэктар навучальнай установы Міхаіл Баразна і дырэктар — галоўны рэдактар Выдавецкага дома «Звязда» Алесь Карлюкевіч. Міхаіл Рыгоравіч адзначыў высокі ўзровень паліграфічнага і выдавецкага выканання кніг на кітайскую тэму. Найперш — паэтычных зборнікаў класікаў кітайскай літаратуры ў серыі «Светлыя знакі: паэты Кітая».

Рэктар Акадэміі мастацтваў звярнуў увагу на тое, што варта было б наладзіць болей цеснае супрацоўніцтва навучальнай установы і выдавецкага дома. Найперш — у прыцягненні студэнтаў да афармлення кніжнай прадукцыі. У сваю чаргу «звяздоўцы» назвалі цэлы шэраг імёнаў выпускнікоў ВНУ, якія супрацоўнічалі ці супрацоўнічаюць з выдавецтвам. Кнігі для «Звязды» афармлялі і такія аўтарытэтныя майстры, як народны мастак Беларусі Арлен Кашкурэвіч, народны мастак Беларусі Георгій Паплаўскі, народны мастак Беларусі Уладзімір Тоўсцік, графікі і жывапісцы Каміль Камал, Віталь Ударэнка, Сяргей Волкаў і інш., лёс якіх самым цесным чынам звязаны з акадэміяй.

У час сустрэчы прагучалі і прапановы па актывізацыі медыйнага супрацоўніцтва. Ішла размова пра маючы адбыцца ў 2025 годзе юбілей творчай навучальнай установы. Нагадаем, што Беларуская дзяржаўная акадэмія мастацтваў заснавана ў 1945 годзе.

**Кастусь ХАДЫКА.**

# «Я З ВЁСКІ» — ХІТ У ІНТЭРНЭЦЕ

**Тэлепраект «Я з вёскі» прыцягвае заваёўваць увагу не толькі гледачоў канала «Беларусь 2», але і карыстальнікаў YouTube. Новыя выпускі каларытнага шоу набіраюць там сотні тысяч праглядаў, упэўнена набліжаючыся да мільённых паказчыкаў.**

Кожны тыдзень вядучы праекта Васіль Чэхаў разам са здымачнай групай выпраўляецца на пошукі крэатыўных беларусаў, якія з'ехалі з горада, каб пачаць сваю справу ў вёсцы.

І за час свайго існавання шоу знайшло аўдыторыю прыхільнікаў не толькі сярод тэлегледачоў, але і ў інтэрнэце. За год яго выпускі паглядзелі больш за сем мільёнаў разоў. Як адзначае кіраўнік праекта «Я з вёскі» Герман Малышыцкі, «гэта адзін з самых папулярных забаўляльных беларускіх праектаў у інтэрнэце. Нас глядзяць не толькі ў Беларусі: 70 % гледачоў з іншых краін, прычым не толькі з СНД, але і з Еўропы, ЗША. Мы ў сваю чаргу хочам паказаць, як выглядае сучасная беларуская вёска. Чытаем і каментарыі пад выпускамі праграмы, у якіх многія пішуць, што не могуць паверыць, быццам ёсць месца, дзе просты чалавек можа атрымаць гектары зямлі, займацца гаспадаркай і развіваць пры гэтым на падтрымку дзяржавы. І, вядома, перадаюць словы захаплення краіне і нашаму Прэзідэнту».

Прычым аўтары праекта адзначаюць, што большая частка аўдыторыі ў інтэрнэце — гэта маладыя людзі ва ўзросце да 40 гадоў. Нагадаем, забаўляльнае шоу «Я з вёскі» выходзіць у тэлеэфіры кожную нядзелю. І адразу пасля гэтага новыя выпускі з'яўляюцца ў доступе на YouTube-канале «Беларусь 2».

## ШАШКІ

(«Звязда»)

Выпуск № 204

На маладзёжным чэмпіянаце свету па шашках-64, які праходзіў у Турцыі, у хуткай праграме залаты медаль выйграла Аляксандра Спірына (Д27), Арцём Ціханаў (Ю20), Вікторыя Нікалаева (Д20) і Дар'я Нікіфарава (Д17) сталі другімі, Паліна Пятрусёва (Д27) і Міхаіл Усціменка (Ю9) — трэцімі.

20–22 кастрычніка адбылася X комплексная спартакіяда ДВА «Гаррамаўтадар Мінгарвыканкама» па сямі відах спорту. У спаборніцтвах шашыстаў сярод 14 каманд перамаглі прадстаўнікі Партызанскага раёна.

**№ 171**

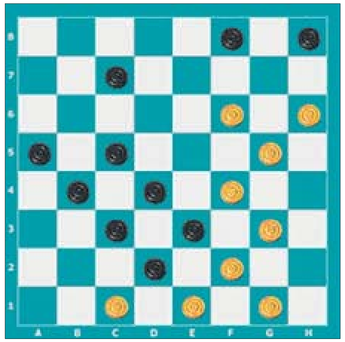

**№ 171** Г. Андрэеў

**Белыя простыя:** c1 ,e1, g1, f2, g3, f4, g5, f6, h6 (9)

**Чорныя простыя:** d2, c3, e3, b4, d4, a5, c5, c7, f8, h8 (10)

**№ 172** Валерый Свізінскі (Мінск)

**Белыя простыя:** e1, h2, a3, g3, h4, g5 (6)

**Чорныя простыя:** d4, e5, d6, h6, d8, h8 (6)

Праблемы ў шашкі-100 даслаў Анатоль Баланюк, г. Цепладар Адэскай вобласці.

**№ 173**

**Белыя простыя:** 11, 18, 27, 33, 35, 37, 44, 47 (8)

**Чорныя простыя:** 6, 8, 9, 19, 22, 24, 30, 45 (8)

**№ 174**

**Белыя простыя шашкі:** 11, 18, 24, 27, 30, 37, 42, 47 (8)

**Чорныя простыя шашкі:** 6, 9, 14, 22, 35, 36, 39, 40 (8)

**№ 175**

**Белыя простыя:** 11, 18, 27, 29, 37, 41, 47 (7)

**Чорныя простыя:** 6, 9, 10, 22, 28, 30, 36, 39, 40 (9)

Астатнія кампазіцыі складзены па правілах бразільскіх шашак вядучым рубрыкі.

**№ 176**

**Белыя простыя:** c1, b2, d2, d4, a7 (5)

**Чорныя простыя:** a3, g3, b4, h4, g5, e7 (6)

**№ 177**

**Белыя простыя:** c1, b2, e3, b4, a7 (5)

**Чорныя простыя:** g3, f4, h4, c5, g5, e7, g7 (7)

**№ 178**

**Белыя простыя:** c1, d2, c3, e3, c5, a7 (6)

**Чорныя простыя:** a3, g3, f4, h4, g5, e7 (6)

Ва ўсіх пазіцыях белыя пачынаюць і выйграюць. Прозвішчы чытачоў, якія дашлюць правільныя адказы, будуць апублікаваныя.

**Праверце свае рашэнні**

Выпуск № 203 ад 27.10.2023.

№ 163 1. h6-g7 h8:f6 2. d2-e3 f4:d2 3. a7-b8 d6:b4 4. d4-c5 b4:d6 5. b8:a3 g5-f4 6. a3:f8 f4-e3 7. f8-h6 e3-f2 8. h2-g3 f2:h4 9. h6-f4 f6-g5 10. f4:h6 h4-g3 11. h6-e3 g3-h2 12. e3-g1+

№ 164 1. a3-b4 c3:a5 2. e1:c7 d8:b6 3. f4-e5 f6:d4 4. h2-g3 h4:f2 5. g1:a7 a5-b4 6. a7-b8 b4-c3 7. b8-f4 c3-b2

[ 7...h8-g7 8. h6:f8 c3-b2 9. f8-g7 b2-c1 10. g7-h6 ]

8. f4-e5 b2-a1

[ 8...b2-c1 9. e5-f4 ]

9. e5-f6 a1:g7 10. h6:f8+ ППР: 1. h2-g3 h4:f2 2. g1:g5 d8-c7

(2...d2-c1 3. a3-b4 c3:a5 4. e1-d2 c1:e3 5. f4:d2 d8-c7 6. g5-f6

c7-d6 7. d2-c3 d6-c5 8. f6-e7 c5-b4 9. e7-d8 b4:d2 10. h6-g7

h8:f6 11. d8:c1 x.) 3. a3-b4 c3:a5 4. e1:c3 c7-b6 5. f4-e5 b6-c5

6. e5-d6 c5:e7 7. g5-f6 e7:g5 8. h6:f4 h8-g7 9. f4-g5x. Указаў С. Бурко.

№ 165 1. b2-c3 e1:a5 [ 1...e1:b4 2. c7-d6 c5:e7 3. d8:a5 ]

2. c7-b6 a5:c7 3. d8:g1+

№ 166 1. c5-d6 e7:a7 2. e3:c5 g5:g1 3. c7-d8 h4:f2 [ 3...g1:b6 4. d8:e1 h4:f2 5. e1:d8 ]

4. d8:a5 g1:b6 5. a5:d8 g7-f6 6. d8:h4 a7-b6 7. h4-f2 b6-a5 8. f2-e1 h6-g5 9. e1-d2 g5-h4 10. d2-e1 a5-b4 11. e1:a5 h4-g3 12. a5-b6 g3-h2 13. b6-g1+

№ 167 лег. dc7 ba5 de3 ff6 исх. 1. e1-f2 d8:d4 2. c3:g7 a5:a1 3. f2:f6 a7-b6 4. g7-h8 a1:g7 5. h8:a7+

№ 168 1. f6-e7 h4:b6 2. e7-d8 e3:g5+

№ 169 1. f6-e7 h4:b6 2. e7-d8 e3:g5 3. d8:a1 f8-g7 4. a1-b2 g7-f6 5. b2:g7 h8:f6 6. g1-f2 f6-e5 7. f2-e3+

№ 170 1. d2-c3 e5:e1 2. e3-f4/e3d4 e1:b4 3. a3:e7 d8:f6 4. f4-e5/d4e5 f6:d4 5. h2-g3 h4:f2 6. g1:a7+

Першымі дакладныя адказы даслалі: С. Рашэцін (Ашмяны), В. Таўкачоў (в. Уздзевічы, Клімавіцкі р-н, Магілёўская вобл.), Э. Дамброўскі, П. і В. Шульгі (усе Мінск), Ф. Карпей, Л. Жыхар (абодва Мядзел), У. Ваўчкоў (Маладзечна), У. Панько (Камянец), І. Ананіч (Гродна).

Пішыце на адрас: газета «Звязда», г. Мінск, вул. Б. Хмяльніцкага, 10А, 220013», e-mail: info@zviazda.by або vorush@yandex.ru

**Віталь ВАРУШЫЛА, майстар спорту.**

# ТЭЛЕТЫДЗЕНЬ

Сядзі і глядзі

## СУСТРАКАЙЦЕ ЭКСТРЫМ-ТЭЛЕШОУ «ГЕРОІ. ПЕРАЗАГРУЗКА»

**Ужо ў гэтую нядзелю, 12 лістапада, на тэлеканале «Беларусь 1» стартуе прэм'ера сіквэла любімага многімі экшн-шоу «Героі». Аднак цяпер тэлеаўдыторыю чакае сапраўдная зорная «Перазагрузка». Услед за юнакамі і дзяўчатамі, якія прафесійна займаюцца пажарна-прыкладным спортам, на кібеpарэну выйдуць беларускія селебрыці.**

Тут 24 зорным удзельнікам з 8 каманд давядзецца выйсці з зоны камфорту і пад прыцэлам тэлекамер сустрэцца са сваімі страхамі на кіберарэне. Прычым з'явяцца яны не пад псеўдонімамі, а пад сваімі рэальнымі імёнамі. І прадэманстраваць ім давядзецца не толькі сваю фізічную падрыхтоўку, але і ўменне працаваць у камандзе, а таксама не баяцца рызыкаваць і пераадольваць уласную няўпэўненасць дзеля агульнага выніку.

Яшчэ ў перыяд здымак рэжысёр-пастаноўшчык праекта Анжаліна Мікульская адзначыла, што «першапачаткова падумалі, можа, нам зрабіць выпрабаванні больш лёгкімі, бо не ўсе тут спецыялісты спартыўнага профілю. Але калі ўдзельнікі прыйшлі на брыфінгі, калі была тэхнічная падрыхтоўка, то мы ўбачылі нядрэнную фізічную форму, яны рыхтаваліся. Потым пачалі выпрабоўваць сябе, і мы зразумелі, што спраўляюцца. Пакінулі ўсё як было...».

У праекце «Героі. Перазагрузка» скарэць прыродныя стыхіі, што падуладна толькі сапраўдным ратавальнікам, гэтым разам паспрабуюць артысты беларускай эстрады, тэатра, кіно і прадстаўнікі СМІ пад кіраўніцтвам славутых спартсменаў. Іх чакае складаная паласа выпрабаванняў, з чатырох этапаў, кожная сімвалізуе адну са стыхій: ваду, агонь, паветра і зямлю. Такая сабе нібы камп'ютарная гульня, але ў ёй усё па-сапраўднаму. На кожным этапе ўдзельнікам патрэбна сабраць крышталі, праявіўшы сілу, вынослівасць і кемлівасць. А пераможцу, як заўсёды, вызначыць фінальнае выпрабаванне — Вежа герояў. Шоу, над якім за кадрам працуюць паўтары сотні чалавек, здымаецца з аднаго дубля. Удзельнікі праекта дэманструюць сябе ў спаборніцтвах пад прыцэлам 30 тэлекамер.

Трэба адзначыць, што змянілася не толькі склад каманд, але і вядучыя. Правадырамі канкурсантаў на шляху выпрабаванняў будуць Дар'я Лукашэнка (у вобразе справядлівай Юсты), каментатар тэлеканала «Беларусь 5» Ганна Лубянкова ў кампаніі вядомага расійскага тэлевядучага і спартыўнага каментатара Віктара Гусева.

А гледачы атрымаюць асалоду ад эфектнай карцінкі, захапляльных выпрабаванняў і шчырых эмоцый удзельнікаў першага выпуску экстрым-шоу «Героі. Перазагрузка» змогуць ужо 12 лістапада ў 19.15 у эфіры тэлеканала «Беларусь 1».

**Алена ДРАПКО.**


## Са «Звяздой» — спадручней!

Калі вы падпісаліся на газету «Звязда» на I квартал або на I паўгоддзе 2024 года — запаўняйце картку ўдзельніка, выразайце і дасылайце да 15 студзеня 2024 года ў рэдакцыю на адрас: 220013, г. Мінск, вул. Б. Хмяльніцкага, 10а.

Сярод падпісчыкаў будуць разыграны сем тостараў Holt HT-ET-003 і суперпрыз — мікрахвалевая печ Horizont 20MW700-1378AAW. Вынікі будуць апублікаваны ў газеце да 26 студзеня 2024 года.

Прызы можна будзе атрымаць у рэдакцыі да 31 сакавіка 2024 года пры падачы квітанцыі аб падпісцы на «Звязду» на I квартал або на I паўгоддзе 2024 года. Пасля 31 сакавіка 2024 года выдача прызоў спыняецца і прэтэнзіі падпісчыкаў не прымаюцца. Умовы рэкламнай гульні чытайце ў нумары 210 ад 28 кастрычніка 2023 года.

**Тэлефоны для даведак: (017) 271-81-53, 311-17-40.**

Пасведчанне аб дзяржаўнай рэгістрацыі № 4369 ад 18.10.2023 г. выдадзена Міністэрствам антыманапольнага рэгулявання і гандлю Рэспублікі Беларусь.

**Картка ўдзельніка — падпісчыка «Звязды» на I квартал або I паўгоддзе 2024 года**

Прозвішча, імя, імя па бацьку ____________________

____________________

Падпіска афармлена і аплачана ў ____________________ *(аддзяленне сувязі)*

на I квартал або I паўгоддзе 2024 года

Хатні адрас і тэлефон *(абавязкова)* ________ *(індэкс)* ________

____________________

Удачы ў розыгрышы!

## Беларусь 1

**6.00, 7.20, 8.15** Добрай раніцы, Беларусь!
**7.00, 8.00, 9.00, 12.00, 13.00, 15.00, 17.00, 19.00** Навіны.
**7.05, 8.05** Навіны эканомікі.
**7.10, 8.10, 18.15, 0.45** Зона Х (16+).
**9.10** Галоўны эфір.
**10.40** Навіны надвор'я.
**11.00, 12.15 Меладрама «Каханне, якога не было» (12+).**
**13.05, 15.25 Меладрама «Сустрэчная паласа» (12+).**
**15.10, 18.00** Навіны рэгіёна.
**17.05** Беларуская часінка.
**18.30** Маршрут пабудаваны (12+).
**19.20, 22.30 Серыял «След» (16+).**
**20.00** «100 пытанняў даросламу» (12+).
**20.50** «Фактар.BY».
**21.00** Панарама.
**21.45** Зразумелая палітыка.
**22.00** «Беларусь. Стварэнне. Час памятаць». Тэлефільм (12+).
**0.25** Арэна.
**01.00** Дзень спорту.

## Беларусь 2

**6.00** «Уключайся!» (12+)
**10.05, 21.05** Тэлебарометр.
**10.35, 23.15** «Сям'я. Перазагрузка». Дак. драма (16+).
**11.35 Дэтэктыў «Маскоўскія таямніцы». Фільм «Небяспечная вокладка» (16+).**
**13.20 Дэтэктыў «Маскоўскія таямніцы». Фільм «Графскі парк» (16+).**
**15.05** Смачна есці (12+).
**15.50** Мультсерыял «Маша і Мядзведзь» (0+).
**15.55** «Тры волаты і марскі цар» (6+).
**17.15** «Дзіця з пекла» (16+).
**18.25** «У дэкрэце» (16+).
**18.50 Дэтэктыў «Свае» (16+).**
**20.35** «Сляпая». Дак. драма (16+).
**21.10** Спартлато 6 з 49, КЕНА.
**21.15 Дэтэктыў «Кулагіны» (16+).**

## Беларусь 3

**7.00** «Дабраранак».
**7.35, 12.30** «Беларуская кухня».
**8.05, 13.00, 16.10, 20.30, 23.20** «Навіны культуры».
**8.15** «Нацыянальны хіт-парад».
**9.05, 19.20 «У квадраце 45». Маст. фільм (12+).**
**10.15** «Культурны тыдзень».
**10.55 «Хто смяецца апошнім». Маст. фільм (12+).**
**13.15 «Нябесныя ластаўкі». Маст. фільм (12+).**
**15.30** «Наперад у мінулае».
**15.55** «Суразмоўцы».
**16.20** «Навука побач» (6+).
**16.45** «Мы вам жадаем».
**17.40** «Арктыка». Дак. фільм (12+).
**18.30** «Кадры жыцця».
**20.40** «Калыханка» (0+).
**21.05 «Кіроўца аўтобуса». Маст. фільм (12+).**
**23.30** Вечары з Сімфанічным аркестрам Белтэлерадыёкампаніі.

## Беларусь 5

**7.00** Футбол. Чэмпіянат Беларусі. РЦАР-БДУ (Мінск) — «Тарпеда-БелАЗ» (Жодзіна).
**8.55** Вялікі спорт.
**9.40** Хакей. КХЛ. «Дынама-Мінск» — «Дынама» (Масква).
**11.40** Вынікі тыдня.
**12.25** Баскетбол. Адзіная ліга ЗГБ. МБА (Масква) — БК «Мінск».
**14.15** Футбол. Чэмпіянат Расіі. «Спартак» (Масква) — ФК «Растоў».
**16.15** Футбол. Чэмпіянат Беларусі. Агляд тура.
**17.00** Самба. Чэмпіянат свету. Фіналы.
**18.40** «Спорт-цэнтр».
**18.50** Хакей. Чэмпіянат Беларусі. ХК «Гомель» — «Нёман» (Гродна). У перапынку — «Спорт-цэнтр».
**21.15** На мяжы фолу.
**22.40** Змешаныя адзінаборствы. ONE FC.

## АНТ

**6.00, 7.10, 8.10** «Наша раніца».
**7.00, 8.00, 9.00, 11.00, 13.00, 16.00, 18.00, 20.30** Нашы навіны.
**9.10** Наш час.
**10.15** «Жыць здарова!» (16+)
**11.15** «Белыя росы» (12+).
**11.45** «Наша родная прыгажосць» (12+).
**12.45, 13.15, 0.00 Фільм «Смак шчасця» (16+).**
**15.00** «Давай пажэнімся!» (16+)
**16.20** «Мужчынскае/Жаночае» (16+).
**17.20, 18.20** Інфармацыйны канал (16+).
**19.00** «Яшчэ не вечар» (16+).
**20.10** Вячэрнія навіны.
**21.15** «Прапаганда» (16+).
**21.35 Фільм «За паўгадзіны да вясны» (16+).**
**22.50 «Масгаз. Апошняя справа Чаркасава» (16+).**
**2.00** «Спартклуб» (16+).

## СТБ

**6.00, 6.40, 7.45** «Раніца СТБ».
**6.30, 7.30, 8.30, 10.30, 13.30, 16.30, 19.30, 22.30** Навіны «24 гадзіны».
**8.45** «Зямля памяці».
**9.00** «Тыдзень».
**10.40 «Неадкладнае рэагаванне». Серыял (16+).**
**11.30** Дак. праект. Без падману (16+).
**13.50 «Дыназаўр-2». Серыял (16+).**
**15.35 «Дыназаўр-3». Серыял (16+).**
**16.50 «Чужы твар». Серыял (16+).**
**18.30** «Па сутнасці».
**20.10, 23.05** «СТБ-спорт».
**20.15** «Сталічныя падрабязнасці».
**20.25** «Міншчына».
**20.40 «Алекс Люты». Серыял (16+).**
**23.20** «Азаронак. Напрамую».
**0.50 «Дзяржаўная граніца. «Афганскі капкан» (12+).**

## МІР

**5.00, 10.35 Тэлесерыял «Драйв» (16+).**
**10.00, 13.00, 16.00, 18.30, 2.30** Навіны.
**10.10** Дак. фільм «Час магчымасцяў» (12+).
**13.15** «Справы судовыя. Грошы вярніце!» (16+)
**14.10, 16.15** «Справы судовыя. Бітва за будучыню» (16+).
**15.05** «Справы судовыя. Новыя гісторыі» (16+).
**17.35** «Міравое пагадненне» (16+).
**18.50** «Гульня ў кіно» (16+).
**22.20 Маст. фільм «Вій» (16+).**
**23.55** «Наша кіно. Гісторыя вялікай любові» (16+).
**1.00 Маст. фільм «Сямёра смелых» (16+).**
**2.45** [Не]Фантастыка (12+).
**3.00 Тэлесерыял «Школа выжывання ад адзінокай жанчыны з трыма дзецьмі ва ўмовах крызісу» (12+).**

## РТР—Беларусь

**6.05** «Новая раніца».
**10.00, 11.30, 14.30, 17.30, 21.00, 23.00** Беларусь. Навіны.
**10.05 Тэлесерыял «Тайны следства» (12+).**
**11.00, 14.00, 17.00, 20.00** Весткі.
**11.40** «САСС упаўнаважаны заявіць».
**12.40** «Пра самае галоўнае» (12+).
**13.45** «Плюс-мінус».
**14.40** «60 хвілін».
**17.40** «Ёсць пытанне!»
**18.45** «Малахаў» (16+).
**19.45** «Наша справа».
**21.30 Тэлесерыял «Кацярына. Фаварыты» (16+).**
**22.30, 23.15 Тэлесерыял «Трымайся за аблокі» (12+).**
**23.45** «Вечар з Уладзімірам Салаўёвым» (12+).

## НТБ—Беларусь

**6.05** «Астрапрагноз».
**6.10** Беларусы (6+).
**6.45** «Навука побач» (6+).
**7.15** «Маршрут пабудаваны» (12+).
**7.50** Беларусь стваральная (12+).
**8.00, 10.00, 13.00, 16.00, 19.00** Сёння.
**8.25, 10.35 Дэтэктыў «Цень самурая» (12+).**
**13.20, 22.45, 23.30** Сёння. Галоўнае.
**13.25** Надзвычайнае здарэнне.
**13.55** «Генацыд. Без права на жыццё» (16+).
**15.20** Спецыяльны рэпартаж АТН (12+).
**16.35, 20.00** Галоўнае. Сёння. Беларусь.
**16.50 Серыял «Пёс» (16+).**
**20.15, 21.45 Серыял «Хуткая дапамога» (16+).**
**21.25** «НЗ.by».
**22.50, 23.45 Серыял «Балабол» (16+).**

## 8 канал

**7.00, 17.50, 18.55** «Надвор'е» + «Эрана».
**7.05** Мультпарад.
**7.30** «Прыколы 13-й школы» (6+).
**7.35** «У пагоні за ветрам» (12+).
**9.10** «Паляванне і рыбалка».
**9.30** «Любімае кіно».
**11.40 Серыял «Яна напісала забойства» (12+).**
**12.25 Трылер «Рэптыліі» (16+).**
**14.40 Меладрама «Дарэлы» (16+).**
**16.15 Драма «Гасцініца» (12+).**
**17.55 Драма «Карона» (18+).**
**19.00 Драма «На зломе эпох» (18+).**
**20.50** «Вечарніца» (0+).
**21.00** «Надвор'е».
**21.05** «Урокі Лазуркіна».
**21.10 «Залатыя капальні Колара» (16+).**
**23.40 Дэтэктыў «Права забіваць»**



## ВТБ

**6.00** «Гатуем як шэф» (16+).
**6.30** Маст. фільм «Маленькія ўцекачы» (6+).
**7.50** Маст. фільм «Прыгоды ў горадзе, якога няма» (6+).
**9.10** «Велабайкі» (16+).
**9.35** Маст. фільм «Дзяржаўная граніца. За парогам перамогі» (12+).
**11.45** «Уральскія ўмельцы» (16+).
**12.35, 0.20** «100 месцаў, дзе паесці» (16+).
**13.30, 23.30** «Між намі шоу» (16+).
**14.25** Серыял «Вы ўсе мяне прыводзіце ў шаленства» (16+).
**15.50** Серыял «Пагналі» (16+).
**20.00** Серыял «Пекар і прыгажуня» (16+).
**1.10** «6 кадраў» (12+).
**4.00** «Проста кухня» (16+).
**5.00** «Рогаў. Студыя 24» (16+).

## Культура

**6.30** Мультфільмы.
**7.25, 7.45, 8.05, 8.25, 8.45, 9.05** «Порус». Тэлесерыял.
**9.25, 2.00** Дыялогі аб жывёлах.
**10.05** «Родная асоба. Таццяна Пельтцэр». Дак. фільм.
**10.45** «Вяселле». Маст. фільм.
**11.50** Невядомыя маршруты Расіі..
**12.35** Неўскі каўчэг. Тэорыя немагчымага.
**13.05** «Гульня ў бісер».
**13.45** «Калекцыя». Дак. серыял.
**14.15** «План генерала Ватуціна». Дак. фільм (субцітры).
**15.00** «Жывыя і мёртвыя. «Салдатамі не нараджаюцца».
**16.30** «Карціна свету з Міхаілам Кавальчуком».
**17.15** «Пешшу...»
**17.45** «Рамантыка рамانса».
**18.45** Астравы.
**19.30** Навіны культуры.
**19.45** Навіны культуры з Уладзіславам Фляркоўскім.
**20.25** «Зорка чароўнага шчасця». Маст. фільм.
**23.05** «Праздрэнне». Фільм-балет.
**23.40** «Кінескоп».
**0.20** «Рэспубліка ШКІД». Маст. фільм.
**2.40** Мультфільм для дарослых.

## Настальгія

**6.00** «Да і пасля...» (16+)
**6.40, 9.40, 11.30, 17.30, 21.40, 23.30, 0.50, 2.45, 3.40, 5.30** Музычная настальгія (12+).
**6.50** Маст. фільм «Тры мілыя дзяўчыны» (16+).
**8.20** «Сто пытанняў да дарослага» (16+).
**9.00, 21.00, 3.00** «Мінулы час» (12+).
**10.00, 16.00, 22.00, 4.00** «Народжаныя ў СССР» (12+).
**11.00, 17.00, 23.00, 5.00** «Блеф-клуб» (16+).
**12.00** Маст. фільм «Слон і вяровачка» (12+).
**12.50** «Каралі эпізоду» (12+).
**13.30** «Брава, Артыст!» (16+)
**15.00** «Быў час» (16+).
**18.00** Маст. фільм «Містар і місіс Сміт» (16+).
**19.35** Дак. фільм «90-я. Траўма» (16+).
**20.05** «Парынама». Фільм-канцэрт гурта «Стары прыяцель» (16+).
**0.00** «Эліта Краіны Саветаў» (16+).
**1.05** Маст. фільм «Востраў скарбаў» (16+).

## EuroSport 1

**3.30, 7.00** Аўтагонкі на вынослівасць (6+).
**5.00, 6.00, 10.30** Алімпійскія гульні (6+).
**9.00, 2.00** Снукер (6+).
**11.30, 1.00** Конны спорт (6+).
**12.30, 13.30, 21.00** Горныя лыжы. Жанчыны (6+).
**15.30** Фігурнае катанне. Жанчыны (6+).
**17.00** Кёрлінг. Жанчыны.
**20.00** Горныя лыжы (6+).
**22.00** Кёрлінг (6+).
**23.00** Паўэрліфтынг (6+).

## Кінакамедыя

**1.45** «Укол парасонам» (16+).
**3.25** «Love» (16+).
**4.55** «Джунглі» (6+).
**6.30** «Джунглі клічуць! У пошуках Марсупіламі» (12+).
**8.20** «Вальда» (16+).
**10.25** «Мой шпіён» (6+).
**12.15** «Утаймаванне свавольнага» (16+).
**14.15** «Сумленны развод» (16+).

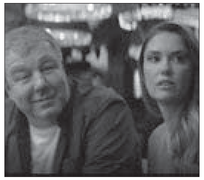

**16.00** «Сумленны развод-2» (16+).
**17.35** «Аднакласнікі» (12+).
**19.30** «Аднакласнікі-2» (16+).
**21.20** «Гітлер капут!» (16+)
**23.10** «Стоп-кран» (12+).

## ТБ3

**6.00** Калекцыя «Беларусьфільма» (12+).
**9.35** «Я родам з дзяцінства» (12+).
**11.15** «Глядзі сам» (16+).
**11.30** «Паглядзім» (12+).
**12.00** «Ведзьмакі свету» (16+).
**12.55** «Хронікі маскоўскага побыту» (12+).
**13.40, 3.10** «Варажбітка» (12+).
**16.35, 0.20, 4.00** «Усё ў тваіх руках» (16+).
**18.40** «Сляпая» (16+).
**21.35** «Воблачны атлас» (16+).
**2.20** «Якія вярнуліся» (16+).

## ТБ1000

**5.30** Барвовы Пік (18+).
**7.25** Цуд (12+).
**9.30** Еш, маліся, кахай (16+).
**12.15** Лары Краўн (12+).

**14.10** Капітан Філіпс (16+).
**16.45** Залаты век (16+).
**19.00** Робін Гуд: пачатак (16+).
**21.10** Варкрафт (16+).

**23.30** Захавальнікі сноў (6+).
**1.15** Дзяжурны тата (12+).
**2.45** Мой хлопчык (16+).
**4.20** Інструкцыі не прыкладаюцца (16+).

## ТБ1000 Рускае кіно

**5.30, 5.35** Смяшарыкі (6+).
**6.50** Пін-код (6+).
**8.45** Фіксікі (6+).
**10.00, 10.55, 11.55, 12.55** Ганна-дэтэктыў (12+).
**13.50** Я на перамотцы (12+).
**15.35** Вій (16+).
**17.55** Тайна пячаткі дракона (6+).
**20.05** Гогаль. Пачатак (16+).
**22.05** Гогаль. Вій (16+).
**23.55** Гогаль. Страшная помста (16+).
**1.50** Разумная Маша (12+).
**3.05** Петраполіс (16+).
**5.00** Кошкін дом (6+).

## National Geographic

**6.35** Страчаныя скарбы Іспаніі (16+).
**7.20, 8.10, 12.00, 12.45** Неймаверныя будынкі з Дэніэлам Эшвілам (16+).
**8.55** Неверагодныя цуды тэхнікі (16+).
**9.40, 10.25, 11.10** Суперзбудаванні: цуды інжынерыі (16+).
**13.30** Наркавайны (16+).
**14.15** Наркабізнес: канец Чапа Гусмана (16+).
**15.00, 15.45, 16.30, 17.20, 18.05, 18.50, 20.20, 21.00, 2.15, 3.45, 4.30** Закінутыя скарбы Рыма (16+).
**19.35, 3.00** Найвялікшыя скарбы старажытнага свету (16+).
**21.45** Служба бяспекі аэрапорта: Перу (16+).
**5.15** Навуковыя глупствы (16+).

## ЯСНАе

**5.10** Маст. фільм «Прывід» (12+).
**7.05** Маст. фільм «Леў Яшын: варатар маёй мары» (6+).
**9.00** «Раніца ЯСНАя».
**10.05** Маст. фільм «Калі вораг не здаецца...» (12+)
**11.30** Маст. фільм «Круты» (16+).
**13.00** Хакей. BETERA-Экстраліга. «Магілёў» — «Хімік».
**15.20, 16.55, 18.30, 20.05** Серыял «Сляпы-2» (12+).
**21.45** Маст. фільм «Чорны сабака. Пападжальны ўдар» (16+).
**23.35** Маст. фільм «Гаражыя навіны» (16+).
**1.20** Серыял «Смерць шпіёнам. Ударная хваля» (16+).
**3.00** Серыял «Чорныя кошкі» (12+).

*У праграме магчымыя змяненні. Перадрукоўка праграмы забаронена. [СЦ] – фільм трансліруецца са скрытымі субцітрамі.*

## Беларусь 1

**5.35 Меладрама «Там, дзе нас няма» (16+).**
**7.35** Клуб рэдактараў (16+).
**9.00, 12.00, 15.00, 19.00** Навіны.
**9.15** «Арсенал» (12+).
**9.45** Гісторыі выратавання (12+).
**10.15** Таямніцы следства (12+).
**10.50** Маршрут пабудаваны (12+).
**11.20** Пытанне нумар адзін.
**11.45** Беларусь стваральная (12+).
**12.15** Навіны. Цэнтральны рэгіён.
**12.40 Меладрама «Упушчанае шчасце» (16+).**
**14.25** «Беларусь. Стварэнне. Час памятаць». Тэлефільм (12+).
**14.50** Беларуская супержанчына.
**15.20** Вакол планеты.
**16.00** Правілы жыцця беларускіх спартсменаў.
**16.10, 22.30 Меладрама «Дачушкі» (12+).**
**19.15** «Героі» (6+).
**20.40** Навіны надвор'я.
**21.00** Галоўны эфір.
**23.35 Меладрама «Будучыня дасканалая» (16+).**

## Беларусь 2

**6.00** «Уключайся. Найлепшае за тыдзень» (12+).
**9.00 Драма «Імператрыца Кі» (16+).**
**10.05, 10.55, 21.05** Тэлебарометр.
**10.10** Мультсерыял «Кацяня Шмяк» (0+).
**10.25** Я з вёскі (12+).
**11.25** Смачна есці (12+).
**12.10** «Разумны дом» (12+).
**13.00** «Чорны спіс» (16+).
**13.45 Камедыя «Памяняцца месцамі» (16+).**
**15.45** «Абмен дамамі» (16+).
**17.10 Меладрама «Мадам парфумер» (12+).**
**19.00** «Дзіця з пекла» (16+).
**20.00** «На нажах» (16+).
**21.10** Спартлато 5 з 36, КЕНА.
**21.15 Серыял «Кафэ «Куба» (16+).**

## Беларусь 3

**7.30** «Святыні Беларусі».
**8.00** «Веды ў кубе».
**8.35 «Дзе знаходзіцца нофэлэт?» Маст. фільм (12+).**
**10.00** «Наперад у мінулае».
**10.25** «Беларуская кухня».
**10.55** «Нацыянальны хіт-парад».
**11.50** «Культурны тыдзень».
**12.25 «Казка пра Зоркавага хлопчыка». Маст. фільм (6+).**
**14.40** «Новыя людзі».
**15.05 «Дзеці Дон Кіхота». Маст. фільм (12+).**
**16.20** «Асобы».
**16.30 «Без права на памылку». Маст. фільм (12+).**
**18.00** «Памяць зямлі маёй».
**18.15 «У жніўні 44-га...» Маст. фільм (12+).**
**20.00** «Культурны тыдзень».
**20.40** «Калыханка» (0+).
**21.05** «Нацыянальная тэатральная прэмія».

## Беларусь 5

**7.00** Баскетбол. Адзіная ліга. БК «Мінск» — «Зеніт» (Санкт-Пецярбург).
**8.40** Гульня галавой.
**9.25, 22.25** Біятлон. Міжнародная ліга клубнага біятлона. Мужчыны.
**10.30** Хачу стаць.
**11.05** Як гэта было.
**11.35** Біятлон. Міжнародная ліга клубнага біятлона. Жанчыны.
**12.25** Хакей. Чэмпіянат Беларусі. «Юнацтва-Мінск» — ХК «Брэст».
**14.40** Хакей. Чэмпіянат Беларусі. «Дынама» (Маладзечна) — «Лакаматыў» (Орша).
**16.55** Хакей. КХЛ. «Поўначсталь» (Чарапавец) — «Віцязь» (Маскоўская вобл.). У перапынку — «Спорт-цэнтр».
**19.20** Міні-футбол. Чэмпіянат Беларусі. «Меркурый-ДМК» (Брэст) — МФК «Мінск». У перапынку — «Спорт-цэнтр».
**21.25** Вынікі тыдня.
**22.10** Піт-стоп.

## АНТ

**7.00, 9.00, 16.00** Нашы навіны.
**7.10** «Як паглядзець».
**8.05** «Здароўе» (16+).
**9.10, 0.25** «Метэагід».
**9.35** «Ранішняя песня» (12+).
**10.20** «Народны кухар. Новы сезон» (12+).
**11.45** «Народны ДАСТ» (16+).
**12.25** «Бачылі відэа?» (6+)

## СТБ

**14.00, 16.20 Фільм «Калі сонца ўзыдзе» (12+).**
**18.05** «Пераспявай зорку» (12+).
**20.00** Наш час.
**21.15 Фільм «Следства каханя» (16+).**

**6.05 «Неадкладнае рэагаванне». Серыял (16+).**
**8.35, 23.00** Дак. праект. Закрыты архіў (12+).
**10.00** «Вялікі горад».
**10.30, 13.30, 16.30** Навіны «24 гадзіны».
**10.40** Дак. праект. Таемная гісторыя ежы (12+).
**11.30, 13.45, 17.00 «Алекс Люты». Серыял (16+).**
**16.45** «Сенат».
**19.30** «Тыдзень».
**21.00** «Спорт-таймер».
**21.15 «Алекс Люты. Справа Шульца». Серыял (16+).**
**0.20 «Карпаў». Серыял (16+).**

## МІР

**5.00 Маст. фільм «Вясна».**
**5.45** Мультфільмы (6+).
**9.25** «Будзь, гатуй!» (12+)
**9.30** «ФазэндаЛайф» (6+).
**10.00, 16.00** Навіны.
**10.10 Маст. фільм «Чалавек з бульвара Капуцынаў» (16+).**
**12.05, 16.15, 19.30, 1.00 Тэлесерыял «Краплёны» (16+).**
**18.30, 0.00** Выніковая праграма «Разам» (16+).
**2.25 Маст. фільм «Прыватнае жыццё Пятра Вінаградава» (16+).**
**3.50 Маст. фільм «Дзяўчына спяшаецца на спатканне» (16+).**
**4.55** «Наша кіно. Гісторыя вялікай любові» (16+).

## РТР—Беларусь

**7.05 Фільм «З чыстага ліста» (12+).**
**10.30** «Ранішняя пошта з Мікалаем Баскавым».
**11.00, 17.00** Весткі.
**11.45 Фільм «Мама напракат» (16+).**
**13.25 Фільм «Без цябе» (12+).**
**18.00** «Песні ад усёй душы» (12+).
**20.00** Весткі тыдня.
**21.00** «Акцэнты».
**22.00** «САСС упаўнаважаны заявіць».
**22.55** Масква. Крэмль. Пуцін.
**23.30** «Нядзельны вечар з Уладзімірам Салаўёвым» (12+).

## НТБ—Беларусь

**6.05** «Астрапрагноз».
**6.10** Азбука спорту.
**6.30** «Погляд на Беларусь» (12+).
**6.50** Беларусы (6+).
**7.25** «Дача» (12+).
**8.00, 10.00, 16.00** Сёння.
**8.20** «Навука побач» (6+).
**8.55** Беларуская супержанчына.
**9.05** VeloLove (6+).
**9.25** Ежа хоць куды (6+).
**10.20** «Зламаць стэрэатыпы» (12+).
**10.40** «Кватэрнае пытанне.by» (12+).
**11.15** «Першая перадача» (16+).
**11.45** «Цуд тэхнікі» (12+).
**12.35** «Дачны адказ» (0+).
**13.35** «НашСпажыўНагляд» (16+).
**14.35 Фільм «Полымя» (12+).**
**16.20** «Следства вялі...» (16+)
**18.00** «Новыя рускія сенсацыі» (16+).
**19.00** «Вынікі тыдня».
**20.20** «Шоу «Аватар» (12+).
**22.45** «Зоркі сышліся» (16+).

## 8 канал

**7.00, 21.00** «Надвор'е».
**7.05** Мультпарад «Сямейка Крудс».
**8.45 Драма «Мой ласкавы і пяшчотны звер» (16+).**
**10.35** «Гатуй як шэф» (12+).
**10.45 Фантастыка «Вораг мой» (12+).**
**12.35** «Сямейка Крудс. Наваселле» (12+).
**14.15 «Прыгоды Тома Соера» (12+).**
**15.45** «Надвор'е» + «Эрана».
**15.50** «Парыжскія таямніцы» (16+).
**17.40 Дэтэктыў «Інспектар Мегрэ» (16+).**
**19.15** «Суперлато».
**19.45** «Надвор'е» + «Эрана».
**19.50** «Серыял па выхадных».
**20.50** «Вечарніца» (0+).
**21.05 Меладрама «Шэры» (18+).**
**22.40 Трылер «Місія невыканальная. Наступствы» (16+).**
**1.10** «Анёлы пекла» (12+).



## ВТБ

**6.00, 8.00** Мультфільмы (6+).
**6.30, 8.25, 11.10** «Лаві момант» (16+).
**6.50** Маст. фільм «Палёт у краіну цудаў» (6+).
**8.45** Маст. фільм «Дзяржаўная граніца. Усходні рубеж» (12+).
**11.30** Серыял «Татавы дочкі» (12+).
**14.00** Серыял «Маладзёжка» (12+).
**16.00, 23.00** Серыял «Пагналі» (16+).
**18.00** Серыял «Пекар і прыгажуня» (16+).
**19.00** Серыял «Мама будзе супраць» (16+).
**20.00** «Суперніндзя» (16+).
**1.00** «Кіно ў дэталях» (18+).
**2.00** «6 кадраў» (12+).
**4.05** «Даеш моладзь!» (16+).
**5.00** «Адна за ўсіх» (16+).

## Культура

**6.30** «Пешшу...»
**7.05** Легенды сусветнага кіно.
**7.35** «Чорныя дзіркі. Белыя плямы».
**8.15** Неўскі каўчэг. Тэорыя немагчымага.
**8.45** «Тры непагодныя дні». Маст. фільм.
**10.00, 12.30, 17.00, 19.30** Навіны культуры.
**10.15** «Назіральнік».
**11.10, 0.45** XX стагоддзе.
**12.45** Навіны. Падрабязна.
**13.00** Спектакль «Фрэдэрык, або Бульвар злачынстваў» (16+).
**15.55** «Агора».
**17.15, 1.55** Шэдэўры камернай музыкі.
**18.05** Раман у камені.
**18.35** «Апавяданні з рускай гісторыі».
**19.45** «Галоўная роля».
**20.05** «Правілы жыцця».
**20.30** «Добрай ночы, малыя!»
**20.45** «Мужчынскае і жаночае. Біялогія полу». Дак. фільм.
**21.35** «Саці. Нясумная класіка...»
**22.15** «Белая пальчатка». Тэлефільм.
**23.15** «Магістр гульні».
**23.45, 0.05, 0.25** «Порус». Тэлесерыял.
**2.40** Колер часу.

## Настальгія

**6.00** Маст. фільм «Джульбарс» (12+).
**7.20** «Каралі эпізоду» (12+).
**8.00** «Пінк Флойд: канцэрт у Пампеі» (16+).
**9.00** «Быў час» (16+).
**10.00, 16.00, 22.00, 4.00** «Народжаныя ў СССР» (12+).
**11.00, 17.00, 23.00, 5.00** «Блеф-клуб» (16+).
**11.30, 15.40, 17.35, 18.55, 20.45, 21.40, 23.30, 3.40, 5.35** Музычная настальгія (12+).
**12.00** «Добры вечар, Масква!» (16+)
**13.30** Маст. фільм «Любоўнае гняздзечка» (16+).
**15.00, 21.00, 3.00** «Мінулы час» (12+).
**18.00** «СевАлогія» (18+).
**19.15** Маст. фільм «Яго дзяўчына Пятніца» (16+).
**23.55** «Да і пасля...» (16+)
**1.00** Маст. фільм «Можаш не стукаць» (16+).
**2.20** «Сто пытанняў да дарослага» (16+).

## EuroSport 1

**3.30, 14.30, 21.00, 21.45** Горныя лыжы: кубак свету. Жанчыны (6+).
**4.00, 7.00, 8.00, 12.30, 13.30, 19.00, 20.00** Горныя лыжы: кубак свету. Мужчыны (6+).
**5.00, 10.30, 15.30, 2.00** Снукер (6+).
**9.00, 17.30, 23.00, 0.00** Веласпорт-трэк (6+).
**22.30** Тэкбол (6+).
**1.00** Спідвей (16+).

## Кінакамедыя

**1.05** «Копы ў глыбокім запасе» (16+).
**3.00** «Шосты элемент» (16+).

**4.50** «Шпіён па суседстве» (12+).
**6.35** «Стоп-кран» (12+).
**8.20** «Джунглі клічуць! У пошуках Марсупіламі» (12+).
**10.15** «Мядовы месяц у Лас-Вегасе» (16+).
**12.05** «Утаймаванне свавольнага» (16+).
**14.05** «Бландзінка ў законе» (12+).
**15.50** «Мой шпіён» (6+).

**17.35** «Гітлер капут!» (16+)
**19.30** «Зялёная кніга» (16+).
**21.50** «Афёра па-галівудску» (16+).
**23.40** «Бабро паржалаваць» (16+).

## ТБ3

**6.00** Калекцыя «Беларусьфільма» (12+).
**9.55, 17.50** «Урачы» (16+).
**10.45** «Доктар І».
**11.15** «Глядзі сам» (16+).
**11.30** «10 самых» (16+).
**12.00** «Сны» (16+).
**12.55, 18.45, 2.50** «Сляпая» (16+).
**14.20, 20.10, 3.40** «Варажбітка» (16+).
**15.50** «Паралельны свет» (16+).
**16.50** «Паляўнічыя на прывідаў» (16+).
**21.40** «Ганна і таямніца мінулага» (16+).
**23.20** «Другі зрок» (16+).
**0.20** «Мяжа будучыні» (16+).
**2.05** «Развітанне» (16+).
**4.30** «Суд ідзе». Дак. серыял (16+).

## ТБ1000

**5.30** Пяты элемент (16+).
**7.35** Капітан Крук (12+).
**10.20** Піраты па суседстве (12+).
**12.10** Востраў галаварэзаў (6+).

**14.35, 4.20** Там, дзе сэрца (16+).
**17.00, 2.45** Лісты да Джульеты (12+).
**19.00** Дзяжурны тата (12+).
**20.55** Інструкцыі не прыкладаюцца (16+).
**23.15** Мой хлопчык (16+).
**1.10** З джунгляў у джунглі (16+).

## ТБ1000 Рускае кіно

**5.30** Пін-код (6+).
**6.10** Фіксікі (6+).
**6.35** Смяшарыкі (6+).
**7.05** Стварэнне (16+).
**8.45** Прамы эфір (16+).
**10.15** Усё і адразу (16+).
**12.05** Карпаратыў (16+).
**13.45** Краіна цудаў (12+).
**15.25** Суперменеджар, або Матыка лёсу (16+).
**17.00, 18.00** Ганна-дэтэктыў (16+).
**18.55** Тарас Бульба (16+).
**21.25** Крывавая лэдзі Баторы (16+).
**23.30** Юлечка (16+).
**1.15** Дзікая (16+).
**2.55** Сябар на продаж (16+).
**4.35** Дванаццаць месяцаў (6+).

## National Geographic

**6.00, 5.30** Навуковыя глупствы (16+).
**6.25** У пагоні за раўнадзенствам (16+).
**7.10, 8.45, 9.30** Мегазаводы (16+).
**10.15, 11.05, 23.20, 0.05** Асушыць акіян (16+).
**11.50** Самыя цікавыя моманты гісторыі (16+).
**12.35, 13.20, 14.05** Джон Кенэдзі: адзін дзень з жыцця Амерыкі (16+).
**14.45, 15.35, 16.25, 2.20, 3.10, 4.00, 4.45** Расследаванне авіякатастроф (16+).
**17.10, 17.55, 18.40, 19.30, 20.15, 21.00, 21.45, 22.30** Закінутыя скарбы Егіпта (16+).
**0.50, 1.35** Індустрыя наркотыкаў (16+).

## ЯСНАе

**5.15** Серыял «Застава Жыліна» (12+).
**6.50** Маст. фільм «Полымя» (12+).
**9.25** «Ясна аб кіберспорце».
**9.50** Серыял «Каманда восем» (16+).
**11.35** Серыял «Вікінг-2» (16+).
**13.10** Серыял «Аперацыя «Гаргона» (16+).
**14.50** Маст. фільм «Груз «300» (12+).
**16.05** Серыял «Рыкашэт» (16+).
**17.45** Серыял «Шэф» (16+).
**19.20** Серыял «Спадары афіцэры» (16+).
**21.00** «Ясна пра футбол».
**21.35** «Ясна пра хакей».
**22.05** Маст. фільм «Вікінг» (16+).
**0.25** Маст. фільм «Кадэт» (12+).
**2.00** Серыял «Смерць шпіёнам. Лісіная нара» (16+).
**3.40** Серыял «Камісарка» (16+).

*У праграме магчымыя змяненні.*
*Перадрукоўка праграмы забаронена.*
*[СЦ] – фільм транслюецца са скрытымі субцітрамі.*

## Беларусь 1

**6.00, 7.20, 8.20** Добрай раніцы, Беларусь!
**7.00, 8.00, 9.00, 12.00, 13.00, 15.00, 17.00, 19.00** Навіны.
**7.05, 8.05** Навіны эканомікі.
**7.10, 8.10, 18.15, 0.10** Зона Х (16+).
**9.10** «Здарова здаровым быць!» (6+)
**9.55, 11.50, 12.15, 13.05 Меладрама «Трэці павінен пайсці» (16+).**
**10.55, 0.45** «Скажынемаўчы».
**15.10, 18.00** Навіны рэгіёна.
**15.25, 22.00 Серыял «След» (16+).**
**17.05** Беларуская часінка.
**18.30, 19.20 Меладрама «Пастка для каралевы» (12+).**
**20.50** «Фактар.BY».
**21.00** Панарама.
**21.45** Гэта іншае.
**23.50** Сфера інтарэсаў.
**0.30** Дзень спорту.

## Беларусь 2

**6.00** «Уключайся!» (12+)
**10.00, 16.55** Тэлебарометр.
**10.05, 20.35** «Сляпая». Дак. драма (16+).
**10.35, 18.50 Дэтэктыў «Свае» (16+).**
**12.10** Як дома (16+).
**12.45, 21.15 Дэтэктыў «Кулагіны» (16+).**
**14.35 Серыял «Кафэ «Куба» (16+).**
**15.30** Мультсерыял «Кацяня Шмяк» (0+).
**15.55** Нічога сабе ньюз (12+).
**16.00** «ПІН_КОД» (12+).
**17.00 Серыял «#Яжбацька» (16+).**
**17.55** «Разумны дом» (12+).
**21.10** Спартлато 6 з 49, КЕНА.
**23.15** «Гастратур» (16+).

## Беларусь 3

**7.00** «Дабраранак».
**7.35, 12.25** «Беларуская кухня».
**8.05, 13.00, 16.05, 20.30, 23.40** «Навіны культуры».
**8.15, 18.40 «Жукаў». Маст. фільм (16+).**
**10.05** «Сэнс жыцця».
**10.30, 16.45 «Дзяўчына з гітарай». Маст. фільм (12+).**
**12.00** «Наперад у мінулае».
**13.10** «Жывая спадчына».
**13.35, 21.05 «Гардэмарыны, наперад!» Маст. фільм (12+).**
**16.20** «Камертон».
**18.15** «Культурнае падарожжа» (6+).
**20.40** «Калыханка» (0+).
**23.50** «Кадры жыцця».

## Беларусь 5

**7.00** Хакей. Чэмпіянат Беларусі. ХК «Гомель» — «Нёман» (Гродна).
**8.50** На мяжы фолу.
**10.15** Канькабежны спорт. Адкрыты чэмпіянат Беларусі.
**12.20** Хакей. КХЛ. «Адмірал» (Уладзівасток) — «Аўтамабіліст» (Екацярынбург).
**14.45** Хачу стаць.
**15.15, 23.35** Змешаныя адзінаборствы. ONE FC.
**16.20** Хакей. МХЛ. «Дынама-Шыннік» (Бабруйск) — «Алмаз» (Чарапавец). У перапынку — «Спорт-цэнтр».
**18.40** Авертайм. КХЛ.
**19.05** Хакей. КХЛ. «Дынама-Мінск» — «Металург» (Магнітагорск).
**21.40** «Спорт-цэнтр».
**21.50** Футбол. Чэмпіянат Расіі. Агляд.
**22.35** Спорт-кадр.
**23.05** Як гэта было.

## АНТ

**6.00, 7.15, 8.15, 9.10** «Наша раніца».
**7.00, 8.00, 9.00, 11.00, 13.00, 16.00, 18.00, 20.30** Нашы навіны.
**7.10, 8.10** «Трывожная кнопка» (16+).
**10.00** «Прапаганда» (16+).
**10.20** «Жыць здарова!» (16+)
**11.15, 21.15 Фільм «За паўгадзіны да вясны» (16+).**
**12.30, 13.15, 23.40 Фільм «Смак шчасця» (16+).**
**15.00** «Давай пажэнімся!» (16+)
**16.20** «Мужчынскае/Жаночае» (16+).
**17.20, 18.20** Інфармацыйны канал (16+).
**19.00** «Удача ў прыдачу!» (12+)
**19.05** «Лялькі спадчынніка Тутці» (16+).
**20.10** Вячэрнія навіны.
**22.30 «Масгаз. Апошняя справа Чаркасава» (16+).**
**1.40** Час.

## СТБ

**6.00, 6.40, 7.45, 8.40** «Раніца СТБ».
**6.30, 7.30, 8.30, 10.30, 13.30, 16.30, 19.30, 22.30** Навіны «24 гадзіны».
**9.00** «Рашэнне ёсць. Дэпутацкі адказ».
**9.30** «Па сутнасці».
**10.40 «Неадкладнае рэагаванне». Серыял (16+).**
**11.30** Дак. праект. Без падману (16+).
**13.50 «Дыназаўр-3». Серыял (16+).**
**16.50 «Чужы твар». Серыял (16+).**
**20.10, 23.05** «СТБ-спорт».
**20.15** «Сталічныя падрабязнасці».
**20.25** «Міншчына».
**20.40 «Алекс Люты». Серыял (16+).**
**23.20** «Азаронак. Напрамую».
**0.50 «Дзяржаўная граніца. «Смяротны ўлоў» (12+).**

## МІР

**5.00, 3.05 Тэлесерыял «Школа выжывання ад адзінокай жанчыны з трыма дзецьмі ва ўмовах крызісу» (12+).**
**5.40, 10.10 Тэлесерыял «Цікаўная Варвара-3» (16+).**
**10.00, 13.00, 16.00, 18.30, 2.40** Навіны.
**13.15** «Справы судовыя. Грошы вярніце!» (16+)
**14.10, 16.15** «Справы судовыя. Бітва за будучыню» (16+).
**15.05** «Справы судовыя. Новыя гісторыі» (16+).
**17.35** «Міравое пагадненне» (16+).
**18.50** «Гульня ў кіно» (16+).
**22.20 Маст. фільм «Дзе знаходзіцца нофелэт?» (16+)**
**0.00** «Наша кіно. Гісторыя вялікай любові» (16+).
**1.05 Маст. фільм «Вясёлыя рабяты».**
**0.00** [Не]Фантастыка (12+).

## РТР—Беларусь

**6.05** «Новая раніца».
**10.00, 11.30, 14.30, 17.30, 21.00, 23.00** Беларусь. Навіны.
**10.05 Тэлесерыял «Тайны следства» (12+).**
**11.00, 14.00, 17.00, 20.00** Весткі.
**11.40** «Пра самае галоўнае» (12+).
**12.50** «Кропкі над і» (16+).
**14.40** «60 хвілін».
**17.40 Серыял «Марозава» (16+).**
**18.45** «Малахаў» (16+).
**21.30 Тэлесерыял «Кацярына. Фаварыты» (16+).**
**22.30, 23.15 Тэлесерыял «Трымайся за аблокі» (12+).**
**23.45** «Вечар з Уладзімірам Салаўёвым» (12+).

## НТБ—Беларусь

**6.05** «Астрапрагноз».
**6.10, 7.05, 8.30, 13.20, 22.45, 23.30** Сёння. Галоўнае.
**6.15** «Здарова здаровым быць!» (6+)
**7.20** Гісторыі выратавання (12+).
**7.50** Беларусь стваральная (12+).
**8.00, 10.00, 13.00, 16.00, 19.00** Сёння.
**8.35, 21.25** «НЗ.by».
**8.55** «Зламаць стэрэатыпы» (12+).
**9.10 Баявік «Марскія д'яблы. Смерч» (16+).**
**10.35** Зразумелая палітыка.
**10.55 Серыял «Уцалелыя» (16+).**
**13.25** Надзвычайнае здарэнне.
**13.55** «За гранню» (16+).
**14.55** «ДНК» (16+).
**16.35, 20.00** Галоўнае. Сёння. Беларусь.
**16.50 Серыял «Пёс» (16+).**
**20.15, 21.45 Серыял «Хуткая дапамога» (16+).**
**22.50, 23.45 Серыял «Балабол» (16+).**

## 8 канал

**7.00** «Надвор'е» + «Эрана».
**7.05** Мультпарад.
**7.30** «Прыколы 13-й школы» (6+).
**7.35 «Астэрыкс і Абелікс супраць Цэзара» (12+).**
**9.25** «Дакументальны экран».
**9.55 Камедыя «Бландзінка ў законе» (16+).**
**11.35 Серыял «Яна напісала забойства» (12+).**
**12.20 Драма «Анёл-захавальнік» (18+).**
**14.35 Меладрама «Дарэлы» (16+).**
**16.20 Драма «Гасцініца» (12+).**
**18.00, 21.00** «Надвор'е».
**18.05 Драма «Карона» (18+).**
**19.05 Драма «Лагер» (16+).**
**20.50** «Вечарніца» (0+).
**21.05** «Урокі Лазуркіна».
**21.10 Трылер «Прывід оперы» (12+).**
**23.30** «Начны серыял».



## ВТБ

**6.00** «Гатуем як шэф» (16+).
**6.30** Маст. фільм «Горад майстроў» (6+).
**7.50** Маст. фільм «Палёт у краіну цудаў» (6+).
**9.00** «Велабайкі» (16+).
**9.25** Маст. фільм «Дзяржаўная граніца. Год сорак першы» (12+).
**11.45** «Рогаў+» (16+).
**12.40, 4.00** «Проста кухня» (16+).
**13.05** «Руса турыста» (16+).
**13.55** Фэнтэзі «Людзі-Хэ» (16+).
**14.45** Серыял «Галя, у нас адмена!» (16+).
**16.00** Серыял «Мама будзе супраць» (16+).
**18.30** «Суперніндзя» (16+).
**22.00** «Поўны блэкаўт» (16+).
**23.00** Серыял «90-я. Весела і гучна» (16+).
**2.30** «6 кадраў» (12+).
**5.00** «Рогаў+» (16+).
**20.00** «Ідыёт». Маст. фільм.
**22.00** «Агора».
**23.00** Клуб «Шабалаўка, 37».
**0.05** «Чацвер». Маст. фільм.
**2.40** Мультфільм для дарослых.

## Культура

**6.30** «Біблейскі сюжэт».
**7.05** Мультфільм.
**7.20, 7.40, 8.00, 8.20, 8.40, 9.00** «Порус». Тэлесерыял.
**9.15** «Мы — грамацеі!»
**10.00, 19.30** Навіны культуры.
**10.15** Дзень памяці Патрыярха Ціхана. «Святіцель». Дак. фільм.
**11.00** «Атрад асобага прызначэння». Маст. фільм.
**12.15** Чалавечы фактар.
**12.50** «Чорныя дзіркі. Белыя плямы».
**13.30, 1.50** «Усе фарбы свету». Дак. фільм.
**14.25** «Апавяданні з рускай гісторыі».
**15.10** «Нобелеўскія перамогі расійскай навукі».
**15.50** «Рэспубліка ШКІД». Маст. фільм.
**17.35** Вялікая опера.
**19.45** «Першыя ў свеце». Дак. серыял.

## Настальгія

**6.00** «Эліта Краіны Саветаў» (16+).
**6.50, 8.45, 9.40, 11.30, 12.40, 15.40, 17.30, 23.30, 2.50, 3.40, 5.35** Музычная настальгія (12+).
**7.05** Маст. фільм «Востраў скарбаў» (16+).
**9.00, 15.00, 3.00** «Мінулы час» (12+).
**10.00, 16.00, 22.00, 4.00** «Народжаныя ў СССР» (12+).
**11.00, 17.00, 23.00, 5.00** «Блеф-клуб» (18+).
**12.00** «Да і пасля...» (16+)
**12.50** Маст. фільм «Тры мільля дзяўчыны» (16+).
**14.20** «Сто пытанняў да дарослага» (16+).
**18.00** Маст. фільм «Слон і вяровачка» (12+).
**18.50** «Каралі эпізоду» (12+).
**19.30** «Брава, Артыст!» (16+)
**21.00** «Быў час» (16+).
**0.00** «Спяем, сябры!» (12+)
**1.10** Маст. фільм «Монтэ-Карла» (16+).

## EuroSport 1

**3.30, 7.00** Аўтагонкі на вынослівасць (6+).
**5.00, 6.00** Алімпійскія гульні (6+).
**9.00** Снукер (6+).
**10.30, 11.30, 12.30, 15.30, 17.45, 1.30.** Горныя лыжы. Мужчыны (6+).
**13.45, 16.45, 2.30** Горныя лыжы. Жанчыны.
**18.30** Фігурнае катанне. Жанчыны.
**20.20, 20.40** Фігурнае катанне. Мікст (6+).
**22.10, 0.00** Конны спорт.
**23.15** Горныя лыжы (6+).

## Кінакамедыя

**0.40** «Стоп-кран» (12+).
**2.55** «Невынішчальны шпіён» (16+).
**4.20** «Іх уласная ліга» (16+).
**6.50** «Мядовы месяц у Лас-Вегасе» (16+).

**8.35** «Красуня на ўсю галаву» (16+).
**10.35** «Забойныя канікулы» (18+).
**12.15** «Нянькі» (12+).
**14.00** «Няўдачлівыя» (16+).
**15.50** «Даспехі Бога» (16+).
**17.25** «Даспехі Бога: аперацыя «Ястраб» (12+).
**19.30** «Зялёная кніга» (16+).

**21.50** «Малавіта» (16+).
**23.50** «Афёра па-галівудску» (16+).

## ТБ3

**6.00** Калекцыя «Беларусьфільма» (12+).
**10.15, 1.30** «Перыскоп» (16+).
**10.35** «Вось гэта каханне» (12+).
**12.15, 18.50** «10 самых» (16+).
**12.45** «Смачна з Ляйсан» (16+).
**13.10, 1.00** «Паглядзім» (12+).
**13.40, 4.45** «Новы дзень» (16+).

**14.10, 5.10** «Месцы сілы» (16+).
**15.05** «Дзённік экстрасэнса» (16+).
**17.55** «Якія вярнуліся» (16+).
**19.25, 1.45** «Лялькавод» (16+).
**22.55** «На грэбені хвалі» (16+).

## ТБ1000

**6.20, 3.40** Ключ ад усіх дзвярэй (16+).
**8.15, 2.00** Іншыя (16+).
**10.20** 2.22 (16+).
**12.10** Чалавек-матылёк (16+).
**14.30** Доні Дарка (16+).
**16.45** Цуд (12+).
**19.00** Еш, маліся, кахай (16+).
**21.45** Лары Краўн (12+).
**23.40** Капітан Філіпс (16+).

## ТБ1000 Рускае кіно

**5.30** Фіксікі (6+).
**6.30** Смяшарыкі (6+).
**7.55** Пін-код (6+).
**10.00, 11.00, 11.55, 12.55** Ганна-дэтэктыў (12+).
**13.50** Мафія: гульня на выжыванне (16+).
**15.35** Рад 19 (16+).
**17.00** Танцы да смерці (12+).
**19.00** Канікулы прэзідэнта (16+).
**21.00** Я на перамотцы (12+).
**22.40** Разумная Маша (12+).
**0.10** МініМакс (12+).
**1.40** СуперБабровы (16+).
**3.10** СуперБабровы. Народныя мсціўцы (12+).
**4.40** Асцярожна, малпачкі! (6+).
**4.45** Малпачкі і рабаўнікі (6+).
**4.55** Як малпачкі абедалі (6+).
**5.05** Малпачкі, наперад! (6+).
**5.10** Малпачкі ў оперы (6+).
**5.20** Дзьмухавец — тоўстыя шчокі (6+).

## National Geographic

**6.30, 7.15** Суперзбудаванні: цуды інжынерыі (16+).
**8.00, 8.25, 8.45, 9.10, 9.30** Фабрыка ежы ў Амерыцы (16+).
**9.50, 10.40** Інстынкт выжывання (16+).
**12.55** Навуковыя глупствы (16+).
**13.20, 14.05** Наркавойны (16+).
**14.50** Падʼём «Коста Канкорды» (16+).
**15.35, 16.25, 2.20, 3.05** Сведкі катастроф (16+).
**17.10, 3.50** Сведкі японскай катастрофы (16+).
**17.55** Выратаваць Нотр-Дам (16+).
**18.40** Выратаванне Венецыі (16+).
**19.30** Наступнае мегацунамі (16+).
**20.15** Катастрофа «Коста Канкорды» (16+).
**21.00, 4.40** Смяротная спякота ў Францыі (16+).
**21.50** Служба бяспекі аэрапорта: Перу (16+).
**5.25** Навуковыя глупствы (16+).

## ЯСНАе

**5.45** Маст. фільм «Таямніца пячаткі дракона» (6+).
**7.45** Маст. фільм «Бухта смерці» (16+).
**9.35** «Вось гэта кіно!».
**10.05** «На самай справе».
**10.25, 12.10** Серыял «Праз прыцэл» (12+).
**13.55, 15.40, 17.30, 19.15** Серыял «Сляпы» (16+).
**21.00** «Ясна пра кіберспорт».
**21.25** Маст. фільм «Чорны сабака. Імплант» (16+).
**23.20** Маст. фільм «Радавы Чэзрын» (16+).
**0.55** Маст. фільм «Шпіён, які мяне кінуў» (18+).
**2.55** Маст. фільм «Каляфутбола» (16+).
**4.30** Дак. фільм «90-я. Зорная годнасць» (16+).

*У праграме магчымыя змяненні.*
*Перадрукоўка праграмы забароненая.*
*[СЦ] – фільм транслірусцца са скрытымі субцітрамі.*

## Беларусь 1

**6.15 Меладрама «Там, дзе нас няма» (16+).**
**8.05** Існасць (субцітры).
**8.30** Сэнс жыцця (12+).
**9.00, 12.00, 15.00** Навіны.
**9.15** «Добрай раніцы, Беларусь!» (12+)
**10.05** Здароўе (12+).
**10.50** Дача (12+).
**11.30** Таямніцы следства (12+).
**12.15 Меладрама «Упушчанае шчасце» (16+).**
**14.00** «100 пытанняў дарасламу» (12+).
**15.15** Краіна.
**15.45** Адзін дзень (12+).
**16.15, 19.25 Меладрама «Вярні мяне» (16+).**
**19.00** Пытанне нумар адзін.
**20.50** «Фактар.BY».
**21.00** Панарама.
**21.40** Беларусь стваральная (12+).
**21.50** Спецыяльны рэпартаж АТН (12+).
**22.05 Меладрама «Там, дзе нас няма» (16+).**
**02.05** Дзень спорту.

## Беларусь 2

**6.00** «Уключайся. Лепшае за тыдзень» (16+).
**9.00 Драма «Імператрыца Кі» (16+).**
**10.05, 19.30** Тэлебарометр.
**10.10** «Тры волаты і спадчынніца прастола» (6+).
**11.30** Гэта мая сям'я (12+).
**12.30 Меладрама «Мадам парфумер» (12+).**
**14.15** Як дома (16+).
**14.45** «Маладыя нажы» (16+).
**16.00 Дэтэктыў «Маскоўскія таямніцы». Фільм «Праклён майстра» (16+).**
**17.45 Дэтэктыў «Маскоўскія таямніцы». Фільм «Ліберыя» (16+).**
**19.35** «Абмен дамамі» (16+).
**21.10** Спартлато 6 з 49, КЕНА.
**21.15 Серыял «#Яжбацька» (16+).**

## Беларусь 3

**7.30** Мультфільм (0+).
**8.10** «Сіла веры».
**8.35, 14.40** «Навіны культуры».
**8.50 «Дзеці Дон Кіхота». Маст. фільм (12+).**
**10.05** «Культурнае падарожжа» (6+).
**10.30** «Беларуская кухня».
**11.00** «То!Лато».
**11.30** «Навука побач» (6+).
**11.55 «Пра Чырвоную Шапачку». Маст. фільм (6+).**
**14.15** «Новыя людзі».
**14.55** «Сваімі словамі».
**15.30 «Зорка чароўнага шчасця». Маст. фільм (12+).**
**18.20** «Жывая спадчына».
**18.45** «Архітэктура Беларусі».
**19.00 «Дзе знаходзіцца нофелэт?» Маст. фільм (12+).**
**20.25** «Суразмоўцы».
**20.40** «Калыханка» (0+).
**21.05** XXIX Мінскі міжнародны кінафестываль «Лістапад».
**21.55 «На іншым беразе». Маст. фільм (12+).**
**23.50** «Арктыка». Дак. фільм (12+).

## Беларусь 5

**7.00** Хакей. МХЛ. «Дынама-Шыннік» (Бабруйск) — «Лока» (Яраслаўль).
**8.55** Авертайм.
**9.25, 22.10** Біятлон. Міжнародная ліга клубнага біятлона. Мужчыны.
**10.30** Вялікі спорт.
**11.15** Планета спорту.
**11.35** Біятлон. Міжнародная ліга клубнага біятлона. Жанчыны.
**12.30** Між іншым.
**12.50** Футбол. Чэмпіянат Беларусі. «Макслайн» (Віцебск) — «Лакаматыў» (Гомель).
**14.50** Баскетбол. Адзіная ліга. БК «Мінск» — «Зеніт» (Санкт-Пецярбург).
**16.50** Хакей. КХЛ. «Лакаматыў» (Яраслаўль) — СКА (Санкт-Пецярбург). У перапынку — «Спорт-цэнтр».
**19.20** Міні-футбол. Чэмпіянат Беларусі. БЧ (Гомель) — «Дынама-БНТУ» (Мінск). У перапынку — «Спорт-цэнтр».
**21.25** Гульня галавой.
**0.20** Футбол. Чэмпіянат Бразіліі. «Фарталёза» — «Крузэйра».

## АНТ

**7.00, 9.00, 16.00** Нашы навіны.
**7.10** «Маркаў. Нічога асабістага» (16+).
**8.00, 9.20** «Наша раніца ў суботу».
**9.10** «Лаўроў. За гранню» (16+).
**10.00** «Беларуская SUPER-жанчына» (12+).
**10.10** «Трывожная кнопка» (16+).
**10.40** «Белыя росы» (12+).
**11.20** «ПраУтульнасць» (6+).
**12.20** «Смех з дастаўкай дадому» (12+).
**13.30, 16.20 Фільм «Віражы лёсу» (16+).**
**17.40 «Зорны шлях» (12+).**
**20.00** «Як пагладзець».
**20.55** «Метэагід».
**21.20** «Сёння ўвечары» (16+).
**23.05 Фільм «Калі сонца ўзыдзе» (12+).**

## СТБ

**6.00 «Неадкладнае рэагаванне». Серыял (16+).**
**7.40** «Анфас».
**8.00** «Цэнтральны рэгіён».
**8.30, 11.10, 13.45, 16.45, 20.35 «Чужы твар». Серыял (16+).**
**10.30, 13.30, 16.30, 19.30** Навіны «24 гадзіны».
**10.40** «Мінск і мінчане».
**20.25** «СТБ-спорт».
**22.40** Дак. праект. Неверагодная навука (12+).
**0.10 «Карпаў». Серыял (16+).**

## МІР

**5.00 Маст. фільм «Блізняты» (16+).**
**5.35, 6.15** Мультфільмы (6+).
**6.00** «Усё, як у людзей» (6+).
**8.40** «Гістарычны дэтэктыў з Мікалаем Валуевым» (16+).
**9.10** «Дыктар робіць» (16+).
**9.30** «ФазэндаЛайф» (6+).
**10.00** Надвор'е ў свеце.
**10.10 Маст. фільм «Старыя-разбойнікі» (16+).**
**12.00, 16.15, 18.45 Тэлесерыял «Краплёны» (16+).**
**16.00, 18.30** Навіны.
**23.05 Маст. фільм «Інтэрдзяўчынка» (18+).**
**1.30** «Наша кіно. Гісторыя вялікай любові» (16+).
**2.45 Маст. фільм «Маё каханне» (16+).**
**4.00 Маст. фільм «Вясна».**

## РТР—Беларусь

**7.05** «Новая раніца».
**9.30** «Тайны Беларусі» (16+).
**10.30** «Дакрананне да свята».
**10.45** «Зямля памяці».
**11.00, 14.00, 17.00, 20.00** Весткі.
**11.30, 21.00** Беларусь. Навіны.
**11.40** «Сімвалы беларускай вечнасці».
**11.55** «Наша справа».
**12.10** «Доктар Мясніхоў» (12+).
**13.10, 14.25 Фільм «На досвітку» (12+).**
**17.30** «Ёсць дзяўчынка адна» (12+).
**19.45** «Плюс-мінус».
**21.30** «Прывітанне, Андрэй!» (12+)
**23.20 Фільм «Атэль для дваіх» (12+).**

## НТБ—Беларусь

**6.05** «Астрапрагноз».
**6.10, 7.05** Сёння. Галоўнае.
**6.15** «На тыдзень». (16+).
**7.20** «Я хачу гэта ўбачыць!» (6+)
**8.00, 10.00, 16.00** Сёння.
**8.20** «НЗ.by: час вынікаў».
**8.50** Адзін дзень (12+).
**9.25** «Проста і смачна» (6+).
**10.20** Знак якасці (6+).
**10.40** «Галоўная дарога» (16+).
**11.20** «Жывая ежа з Сяргеем Малазёмавым» (12+).
**12.10** «Кватэрнае пытанне» (0+).
**13.10** «Паедзем, паядзім!» (12+)
**14.05 Фільм «Полымя» (12+).**
**15.35** «Экспертыза злачынстваў» (16+).
**16.30** «Наша пакаленне — 2023».
**19.00** «Цэнтральнае тэлебачанне».
**20.20** «Суперстар!» (16+)
**23.20** «Ты не паверыш!» (16+)

## 8 канал

**7.00** «Надвор'е».
**7.05, 12.10** Мультпарад. (12+).
**9.00** «Паляванне і рыбалка».
**9.30** «Любімае кіно».
**12.05, 21.00** «Надвор'е» + «Эра-на».
**13.45 Фэнтэзі «Шчаўкунок і чатыры каралеўствы» (6+).**
**15.25 Рамантычная камедыя «Прапанова» (16+).**
**17.15 Дэтэктыў «Інспектар Мегрэ» (16+).**
**18.50** «Асалам алейкум, Беларусь!»
**19.00** «Надвор'е».
**19.05 Камедыя «Лёгкія паводзіны» (18+).**
**20.50** «Вечарніца» (0+).
**21.05** «Фэшн is my прафэшн» (12+).
**21.15** «Любімае кіно».
**23.10** «Штучны інтэлект».
**23.30** «Начны серыял».



## ВТБ

**6.00, 8.10** Мультфільмы (6+).
**6.30, 8.30, 11.10** «Лаві момант» (16+).
**6.50** Маст. фільм «Горад майстроў» (6+).
**8.50** Маст. фільм «Дзяржаўная граніца. Чырвоны пясок» (12+).
**11.30** Серыял «Татавы дочкі» (12+).
**14.00, 1.00** Серыял «Маладзёжка» (12+).
**16.00, 23.00** Серыял «Пагналі» (16+).
**18.00, 21.00** Серыял «Пекар і прыгажуня» (16+).
**19.00, 22.00** Серыял «Мама будзе супраць» (16+).
**20.00** Серыял «90-я. Весела і гучна» (16+).
**2.00** «6 кадраў» (12+).
**4.05** «Даеш моладзь!» (16+)
**5.00** «Адна за ўсіх» (16+).

## Культура

**6.30** «Пешшу...»
**7.05, 18.15** «Руская ў акіяне. Адмірал Лазараў». Дак. фільм.
**7.55, 19.00** «Почырк эпохі».
**8.20** «Жыццё і лёс».
**8.45, 22.20** «Белая пальчатка». Тэлефільм.
**9.45** Колер часу.
**10.00, 12.30, 17.00, 19.30** Навіны культуры.
**10.15** «Назіральнік».
**11.10, 0.55** XX стагоддзе.
**12.10** «Забытае рамяство». Дак. серыял.
**12.45** Навіны. Падрабязна.
**13.00, 13.20, 13.40, 23.55, 0.15, 0.35** «Порус». Тэлесерыял.
**14.00** Спектакль «Утаймаванне свавольнай».
**16.30** «Перадзвіжнікі. Іларыён Пранішнікаў».
**17.15, 1.50** Шэдэўры камернай музыкі.
**19.45** «Галоўная роля».
**20.05** «Правілы жыцця».
**20.35** Штучны адбор.
**21.15** «Белая студыя».
**23.25** «Захаваны час». Дак. серыял.

## Настальгія

**6.00** «Добры вечар, Масква!» (16+).
**7.30** Маст. фільм «Любоўнае гняздзечка» (16+).
**9.00, 15.00, 21.00** «Мінулы час» (12+).
**9.40, 11.35, 12.55, 14.55, 15.40, 17.30, 21.40, 23.35, 5.30** Музычная настальгія (12+).
**10.00, 16.00, 22.00, 4.00** «Народжаныя ў СССР» (12+).
**11.00, 17.00, 23.00, 5.00** «Блеф-клуб» (16+).
**12.00** «СевАлогія» (18+).
**13.15** Маст. фільм «Яго дзяўчына Пятніца» (16+).
**18.00, 3.00** «Быў час» (16+).
**19.05** Маст. фільм «Начная сядзелка» (16+).
**20.20** «Сто пытанняў да дарослага» (12+).
**0.00** Маст. фільм «Джульбарс» (12+).
**1.20** «Каралі эпізоду» (12+).
**2.00** «Пінк Флойд: канцэрт у Пампеі» (16+).

## EuroSport 1

**3.30, 4.15** Горныя лыжы: кубак свету. Мужчыны (6+).
**5.00, 6.00, 10.30, 11.30, 20.00, 21.00** Веласпорт-трэк (6+).
**7.00, 12.30, 17.30** Аўтагонкі на вынослівасць (6+).
**9.00, 2.00** Снукер (6+).
**14.30, 16.00, 23.00, 0.30** Скачкі на лыжах з трампліна. Мужчыны (6+).
**22.00** Спідвей (16+).

## Кінакамедыя

**1.45** «Сястрычка Бэці» (16+).
**4.10** «Красуня на ўсю галаву» (16+).
**6.10** «Паміж намі, хлопчыкамі» (16+).
**8.05** «Вальда» (16+).

**10.10** «Копы ў глыбокім запасе» (16+).
**12.05** «Забойныя канікулы» (18+).
**13.40** «Нянькі» (12+).
**15.25** «Зялёная кніга» (16+).
**17.50** «Даспехі Бога» (16+).
**19.30** «Даспехі Бога: аперацыя «Ястраб» (12+).
**21.30** «Бландзінка ў законе» (12+).
**23.20** «Укол парасонам» (16+).

## ТБЗ

**6.00** Калекцыя «Беларусьфільма» (12+).
**9.00** «Знахаркі» (16+).
**9.55, 16.15** «Любоўная магія» (16+).
**10.55** «Паглядзім» (12+).
**11.25, 17.15** «Цудоўны век» (16+).
**13.20, 19.15, 3.35** «Сляпая» (16+).
**14.45, 20.40, 4.05** «Варажбітка» (16+).
**22.10** «Ганна і таямніца мінулага» (16+).
**23.50** «Другі зрок» (16+).
**0.50** «Дзённік экстрасэнса» (16+).
**1.45** «Шанхайскі поўдзень» (16+).
**4.30** «Суд ідзе». Дак. серыял (16+).

## ТБ1000

**6.15** Я змагаюся з воламі (12+).
**8.05** Дзяжурны тата (12+).
**10.00** Мой хлопчык (16+).
**12.00** Сакавіцкія іды (16+).

**14.00, 1.15** Цёмныя воды (16+).
**16.25, 3.15** Прывід (16+).
**19.00** Іншыя (16+).
**21.05** Ключ ад усіх дзвярэй (16+).

**23.05** Барвовы Пік (18+).

## ТБ1000 Рускае кіно

**5.30** Пін-код (6+).
**6.10** Фіксікі (6+).
**6.20** Смяшарыкі (6+).
**6.45** Тарас Бульба (16+).

**9.05** Юлечка (16+).
**11.00** Крывавая лэдзі Баторы (16+).
**13.00** Сябар на продаж (16+).
**15.00** Дзікае (16+).
**17.00, 17.55** Ганна-дэтэктыў (16+).
**18.55** Канікулы прэзідэнта (16+).
**20.55** Прэзідэнт і яго ўнучка (16+).
**22.45** Стварэнне (16+).
**0.30** Любоў-маркоў (12+).
**2.20** Любоў-маркоў-2 (12+).
**3.55** Краіна цудаў (12+).
**5.20** Дзьмухавец — тоўстыя шчокі (6+).

## National Geographic

**6.20** Прывід Мінервы (16+).
**7.05, 7.50, 8.40, 9.25** Мегазаводы (16+).
**10.15, 11.00, 23.20, 0.05** Асушыць акіян (16+).
**11.45, 12.30, 13.15, 14.05, 20.15, 21.00, 21.45, 22.30** Самыя цікавыя моманты гісторыі (16+).
**14.50, 15.40, 16.25, 17.10, 17.55, 18.40, 19.30, 2.20, 3.10, 4.00, 4.45** Расследаванні авіякатастроф (16+).
**0.50, 1.35** Індустрыя наркотыкаў (16+).
**5.30** Навуковыя глупствы (16+).

## ЯСНАе

**5.30** Серыял «Застава Жыліна» (12+).
**7.00** Маст. фільм «Вам — заданне» (12+).
**8.25** «У адкрытым доступе».
**8.55** Маст. фільм «Карпацкае золата» (16+).
**10.35** Серыял «Дзяржаўная граніца. «Мы наш, мы новы...» (12+)
**12.50** Серыял «Пяць хвілін цішыні» (16+).
**14.30** Маст. фільм «Пацучыны кут» (16+).
**16.00** Серыял «Рыкашэт» (16+).
**17.40** Серыял «Шэф» (16+).
**19.15** Серыял «Спадары афіцэры» (16+).
**21.00** «Ясна пра мініфутбол».
**21.30** Маст. фільм «Першы «Оскар» (16+).
**23.30** Маст. фільм «Глыбокая плынь» (12+).
**1.05** Серыял «Смерць шпіёнам. Лісіная нара» (16+).
**2.45** Серыял «Камісарка» (16+).

*У праграме магчымыя змяненні.*
*Перадрукоўка праграмы забароненая.*
*[СЦ] – фільм трансліруецца са скрытымі субцітрамі.*

## Беларусь 1

**6.00, 7.20, 8.15** Добрай раніцы, Беларусь!
**7.00, 8.00, 9.00, 12.00, 13.00, 15.00, 17.00, 19.00** Навіны.
**7.05, 8.05** Навіны эканомікі.
**7.10, 8.10, 18.15, 1.05** Зона X (16+).
**9.10** «Здарова здаровым быць!» (6+)
**9.55, 11.50, 12.15, 13.05 Меладрама «Лішні» (12+).**
**10.55** «Скажынемаўчы».
**15.10, 18.00** Навіны рэгіёна.
**15.25, 22.45 Серыял «След» (16+).**
**17.05** Беларуская часінка.
**18.30, 19.20 Меладрама «Пастка для каралевы» (12+).**
**20.50** «Фактар.BY».
**21.00** Панарама.
**21.45** Эканамічнае асяроддзе (12+).
**0.45** Сфера інтарэсаў.
**01.20** Дзень спорту.

## Беларусь 2

**6.00** «Уключайся!» (12+)
**10.00, 17.00** Тэлебарометр.
**10.05, 20.35** «Сляпая». Дак. драма (16+).
**10.35, 18.50 Дэтэктыў «Свае» (16+).**
**12.15** У дэкрэце (16+).
**12.45, 21.15 Дэтэктыў «Кулагіны» (16+).**
**14.35 Серыял «Кафэ «Куба» (16+).**
**15.30** Мультсерыял «Кацяня Шмяк» (0+).
**15.40** Мультсерыял «Маша і Мядзведзь» (0+).
**15.55** Нічога сабе ньюз (12+).
**16.00** «ПІН_КОД» (12+).
**17.05 Серыял «#Яжбацька» (16+).**
**18.00** «Гастратур» (16+).
**21.10** Спартлато 5 з 36, КЕНА.
**23.15** «На тыдзень» (16+).

## Беларусь 3

**7.00** «Дабраранак».
**7.35, 12.30** «Беларуская кухня».
**8.05, 13.00, 16.00, 20.30, 23.30** «Навіны культуры».
**8.15, 18.40 «Жукаў». Маст. фільм (16+).**
**10.05** «Сэнс жыцця».
**10.30, 16.35 «Бессмяротны гарнізон». Маст. фільм (12+).**
**12.05** «Наперад у мінулае».
**13.10** «Жывая спадчына».
**13.35, 21.05 «Гардэмарыны, наперад!» Маст. фільм (12+).**
**16.10** «Камертон».
**18.10** «Культурнае падарожжа» (6+).
**20.40** «Калыханка» (0+).
**23.40** «Майстры і куміры».

## Беларусь 5

**7.00** Хакей. МХЛ. «Дынама-Шыннік» (Бабруйск) — «Алмаз» (Чарапавец).
**8.50** Спорт-кадр.
**9.20** Хакей. КХЛ. «Дынама-Мінск» — «Металург» (Магнітагорск).
**11.15** Футбол. Чэмпіянат Расіі. Агляд.
**12.00** Канькабежны спорт. Адкрыты чэмпіянат Беларусі.
**14.05** Як гэта было.
**14.35** Футбол. Чэмпіянат Расіі. «Дынама» (Масква) — ФК «Арэнбург».
**16.30** Між іншым.
**16.50** Баскетбол. Адзіная ліга ЗГБ. БК «Астана» — БК «Мінск». У перапынку — «Спорт-цэнтр».
**18.50** Футбол. Таварыскі матч. Беларусь (U-21) — Расія (U-21). У перапынку — «Спорт-цэнтр».
**20.55** «Спорт-цэнтр».
**21.05** Змешаныя адзінаборствы. AMC Fight Night.

## АНТ

**6.00, 7.10, 8.10, 9.10** «Наша раніца».
**7.00, 8.00, 9.00, 11.00, 13.00, 16.00, 18.00, 20.30** Нашы навіны.
**10.00** «Жыць здарова!» (16+)
**11.15, 21.25 Фільм «За паўгадзіны да вясны» (16+).**
**12.30, 13.15, 23.55 Фільм «Ад кахання да нянавісці» (16+).**
**15.00** «Давай пажэнімся!» (16+)
**16.20** «Мужчынскае/Жаночае» (16+).
**17.20, 18.20** Інфармацыйны канал (16+).
**19.00** «Аб'ектыўНа» (16+).
**20.00, 1.50** Час.
**21.15** «Усё зразумела з Марынай Караман» (16+).
**22.45 «Масгаз. Апошняя справа Чаркасава» (16+).**

## СТБ

**6.00, 6.40, 7.45, 8.40** «Раніца СТБ».
**6.30, 7.30, 8.30, 10.30, 13.30, 16.30, 19.30, 22.30** Навіны «24 гадзіны».
**9.00** Дак. праект. Без падману (16+).
**10.40 «Неадкладнае рэагаванне». Серыял (16+).**
**11.35** Дак. праект. Таямніцы космасу (12+).
**13.50 «Дыназаўр-3». Серыял (16+).**
**16.50 «Чужы твар». Серыял (16+).**
**20.15, 23.05** «СТБ-спорт».
**20.20** «Сталічныя падрабязнасці».
**20.30** «Міншчына».
**20.40 «Алекс Люты». Серыял (16+).**
**23.20** «Азаронак. Напрамую».
**0.50 «Дзяржаўная граніца. «Ілжывая мэта» (12+).**

## МІР

**5.00, 3.30 Тэлесерыял «Школа выжывання ад адзінокай жанчыны з трыма дзецьмі ва ўмовах крызісу» (12+).**
**7.05, 0.55** «Наша кіно. Гісторыя вялікай любові» (16+).
**8.10, 11.05, 14.10, 16.15** «Справы судовыя. Бітва за будучыню» (16+).
**9.05, 12.00, 15.05** «Справы судовыя. Новыя гісторыі» (16+).
**10.00, 13.00, 16.00, 18.30, 3.05** Навіны.
**10.10, 13.15** «Справы судовыя. Грошы вярніце!» (16+)
**17.35** «Міравое пагадненне» (16+).
**18.50** «Гульня ў кіно» (16+).
**22.20 Маст. фільм «Вакзал для дваіх» (16+).**
**1.45 Маст. фільм «Арынка» (16+).**
**3.20** [Не]Фантастыка (12+).

## РТР—Беларусь

**6.05** «Новая раніца».
**10.00, 11.30, 14.30, 17.30, 21.00, 23.00** Беларусь. Навіны.
**10.05 Тэлесерыял «Тайны следства» (12+).**
**11.00, 14.00, 17.00, 20.00** Весткі.
**11.40** «Пра самае галоўнае» (12+).
**12.50** «Кропкі над і» (16+).
**14.40** «60 хвілін».
**17.40 Серыял «Марозава» (16+).**
**18.45** «Малахаў» (16+).
**20.20** «Так! Але...»
**21.30 Тэлесерыял «Кацярына. Фаварыты» (16+).**
**22.30, 23.15 Тэлесерыял «Трымайся за аблокі» (12+).**
**23.45** «Вечар з Уладзімірам Салаўёвым» (12+).

## НТБ—Беларусь

**6.05** «Астрапрагноз».
**6.10, 7.05, 8.20, 13.20, 22.45, 23.30** Сёння. Галоўнае.
**6.15** «Здарова здаровым быць!» (6+)
**7.20** Гісторыі выратавання (12+).
**7.50** Беларусь стваральная (12+).
**8.00, 10.00, 13.00, 16.00, 19.00** Сёння.
**8.35, 21.25** «НЗ.by».
**8.55** Сфера інтарэсаў.
**9.10 Баявік «Марскія д'яблы. Смерч» (16+).**
**10.35** Беларусь. Стварэнне. Час памятаць (12+).
**11.00 Серыял «Уцалелыя» (16+).**
**13.25** Надзвычайнае здарэнне.
**13.55** «За гранню» (16+).
**14.55** «ДНК» (16+).
**16.35, 20.00** Галоўнае. Сёння. Беларусь.
**16.50 Серыял «Пёс» (16+).**
**20.15, 21.45 Серыял «Хуткая дапамога» (16+).**
**22.50, 23.45 Серыял «Балабол» (16+).**

## 8 канал

**7.00, 17.05** «Надвор'е» + «Эрана».
**7.05** Мультпарад.
**7.30** «Прыколы 13-й школы» (6+).
**7.35 «Астэрыкс і Абелікс. Місія «Клеапатра» (12+).**
**9.25** «Дакументальны экран».
**9.55 Камедыя «Дзюплекс» (16+).**
**11.25 Серыял «Яна напісала забойства» (12+).**
**12.10 Меладрама «Дарэлы» (16+).**
**13.45 Меладрама «Паміж небам і зямлёй» (16+).**
**15.30 Драма «Гасцініца» (12+).**
**17.10 Драма «Карона» (16+).**
**19.10 Драма «Лагер» (16+).**
**20.50** «Вечарніца» (0+).
**21.00** «Фэшн is my прафэшн» (12+).
**21.10** «Урокі Лазуркіна».
**21.15** «Надвор'е».
**21.20 «Астэрыкс і Абелікс» (12+).**
**23.10** «Штучны інтэлект».
**23.30** «Начны серыял».



## ВТБ

**6.00** «Гатуем як шэф» (16+).
**6.30** Маст. фільм «Дзяржаўная граніца. Усходні рубеж» (12+).
**8.50** «Велабайкі» (16+).
**9.15** Маст. фільм «Дзяржаўная граніца. Чырвоны пясок» (12+).
**11.35** Серыял «Татавы дочкі» (12+).
**14.00, 1.00** Серыял «Маладзёжка» (12+).
**16.00, 23.00** Серыял «Пагналі» (16+).
**18.00, 20.30** «Уральскія пельмені» (16+).
**19.30, 22.00** «Імправізатары» (16+).
**2.00** «6 кадраў» (12+).
**4.05** «Даеш моладзь!» (16+).
**5.00** «Адна за ўсіх» (16+).

## Культура

**6.30** «Пешшу...»
**7.05** «Туман для вожыка». Дак. фільм.
**8.00, 19.00** «Почырк эпохі».
**8.25** «Жыццё і лёс» (субцітры).
**8.45** «Саўдзел у забойстве». Тэлефільм.
**10.00, 12.30, 17.00, 19.30** Навіны культуры.
**10.15** «Ідыёт». Маст. фільм.
**12.45** Адкрытая кніга.
**13.15, 13.35, 13.55** «Порус». Тэлесерыял.
**14.15** Улада факту.
**14.55** «Донна Тацяна». Дак. фільм.
**15.45** «Энігма. Кацярына Губанава».
**16.30** Лісты з правінцыі.
**17.15** Шэдэўры камернай музыкі.
**18.00** Колер часу.
**18.15** «Квіток у Вялікі».
**19.45, 1.25** Шукальнікі.
**20.30** Лінія жыцця.
**21.35** «Атрад асобага прызначэння». Маст. фільм.
**22.50** «2 Вернік 2».
**23.35** «Глен Гульд. Жыццё пасля смерці». Дак. фільм.

**2.15** Мультфільмы для дарослых.

## Настальгія

**6.00** «Спяем, сябры!» (12+)
**7.10** Маст. фільм «Монтэ-Карла» (16+).
**8.50, 9.40, 11.35, 12.50, 14.45, 15.40, 17.30, 18.40, 21.40, 23.30, 3.40, 5.35** Музычная настальгія (12+).
**9.00, 15.00, 21.00, 3.00** «Мінулы час» (12+).
**10.00, 16.00, 22.00, 4.00** «Народжаныя ў СССР» (12+).
**11.00, 17.00, 23.00, 5.00** «Блеф-клуб» (16+).
**12.00** «Эліта Краіны Саветаў» (16+).
**13.05** Маст. фільм «Востраў скарбаў» (16+).
**18.00** «Да і пасля...» (16+)
**18.50** Маст. фільм «Тры мілыя дзяўчыны» (16+).
**20.20, 2.20** «Сто пытанняў да дарослага» (16+).
**0.00** «Быў час» (16+).
**1.05** Маст. фільм «Начная сядзелка» (16+).

## EuroSport 1

**3.30, 7.00, 12.30** Аўтагонкі на вынослівасць (6+).
**5.00, 6.00, 10.30, 11.30** Алімпійскія гульні (16+).
**9.00, 21.10, 2.00** Снукер (6+).
**14.00, 17.00** Фігурнае катанне. Мужчыны.
**15.30, 19.30, 1.00** Горныя лыжы. Жанчыны (6+).
**15.50** Фігурнае катанне. Пары.
**18.00** Фігурнае катанне. Жанчыны.
**19.50** Фігурнае катанне. Мікст.
**23.00, 0.00** Горныя лыжы. Мужчыны (6+).

## Кінакамедыя

**1.40** «Паміж намі, хлопчыкамі» (16+).
**4.00** «Вальда» (16+).

**6.00** «Красуня на ўсю галаву» (16+).
**8.00** «Зялёная кніга» (16+).
**10.25** «Даспехі Бога» (16+).

**12.00** «Даспехі Бога: аперацыя «Ястраб» (12+).
**14.05** «Мой шпіён» (6+).
**15.50** «Аднакласнікі-2» (16+).
**17.40** «Сумленны развод» (16+).
**19.30** «Сумленны развод-2» (16+).
**21.00** «Утаймаванне свавольнага» (16+).
**23.00** «Love» (16+).

## ТБЗ

**6.00** Калекцыя «Беларусьфільма» (12+).
**8.45** «Птушкі без гнёздаў» (12+).
**10.10** «Паглядзім» (12+).
**10.40, 17.00** «Цудоўны век» (16+).
**12.40, 19.05, 1.50** «Сляпая» (16+).
**14.05, 20.05, 3.10** «Варажбітка» (16+).
**15.35** «Знакі лёсу» (16+).
**21.05** «Казіно» (16+).
**0.00** «1408» (16+).
**4.30** «Суд ідзе». Дак. серыял (16+).

## ТБ1000

**5.30** З джунгляў у джунглі (16+).
**7.10** Мінулай ноччу ў Нью-Ёрку (16+).

**8.55** Хоць раз у жыцці (16+).
**11.00** Алекс і Эма (16+).
**12.55** Далёкі космас (16+).
**15.05, 1.15** Арбіта 9 (16+).
**17.00, 4.40** Затура: касмічная прыгода (12+).

**19.00** 2.22 (16+).
**20.55** Чалавек-матылёк (16+).
**23.10** Доні Дарка (16+).
**2.50** Далёкі космас (16+).

## ТБ1000 Рускае кіно

**5.30** Пін-код (6+).
**7.00** Фіксікі (6+).
**7.55** Смяшарыкі (6+).
**9.05** Прамы эфір (16+).
**10.40** Пабочны эфект (16+).
**12.25** Тарас Бульба (16+).
**14.55** Крывавая лэдзі Баторы (16+).
**17.00, 17.55** Ганна-дэтэктыў (16+).
**18.55** Мафія: гульня на выжыванне (16+).
**20.40** Танцы да смерці (12+).
**22.35** Рад 19 (16+).
**0.05** Канікулы прэзідэнта (16+).
**1.50** Прэзідэнт і яго ўнучка (16+).
**3.25** Красуня ва ўдары (12+).
**5.00** Залатая антылопа (6+).

## National Geographic

**6.20** Таямніцы замка Найшванштайн (16+).
**7.05, 7.55, 8.40, 9.30** Мегазаводы (16+).
**10.15, 11.00, 23.20, 0.05** Асушыць акіян (16+).
**11.45, 12.30** НЛА: даследаванне невядомага (16+).
**13.10, 13.55, 20.15, 21.00, 21.45, 22.30** Ледзяная дарога (16+).
**14.45, 15.30, 16.20, 2.20, 3.10, 4.00, 4.45** Расследаванні авіякатастроф (16+).
**17.05** НЛА над Еўропай: невядомыя гісторыі (16+).
**0.50, 1.35** Індустрыя наркотыкаў (16+).
**5.35** Навуковыя глупствы (16+).

## ЯСНАе

**5.10** Серыял «Застава Жыліна» (12+).
**6.40** Маст. фільм «У жніўні 44-га» (12+).
**8.30** «Ясна пра міні-футбол».
**9.00** Серыял «Аб'яўлены ў вышук» (12+).
**10.35** Серыял «Дзяржаўная граніца. Чырвоны пясок» (12+).
**13.00** Серыял «Пяць хвілін цішыні» (16+).
**14.40** Серыял «Т-34» (12+).
**17.45** Серыял «Шэф» (16+).
**19.20** Серыял «Белая страла. Адплата» (16+).
**21.00** «Час высокіх тэхналогій».
**21.25** Маст. фільм «Экіпаж» (12+).

**23.40** Маст. фільм «Ціхая застава» (12+).
**1.15** Маст. фільм «Сёстры» (16+).
**2.40** Маст. фільм «Міжсезонне» (18+).
**4.30** Маст. фільм «Бяром усё на сябе» (12+).

*У праграме магчымыя змяненні.*
*Перадрукоўка праграмы забароненая.*
*[СЦ] – фільм трансліруецца са скрытымі субцітрамі.*

## Беларусь 1

**6.00, 7.30, 8.30** Добрай раніцы, Беларусь!
**7.00, 8.00, 9.00, 12.00, 13.00, 15.00, 17.00, 19.00** Навіны.
**7.20, 8.20** Навіны эканомікі.
**7.25, 8.25** Зона Х (16+).
**9.10** «Здарова здаровым быць!» (6+)
**9.55, 11.50, 12.15, 13.05 Меладрама «Упушчанае шчасце» (16+).**
**10.55, 0.30** «Скажынемаўчы».
**14.50, 20.45** «Фактар.BY».
**15.10, 18.00** Навіны рэгіёна.
**15.25 Серыял «След» (16+).**
**17.05, 18.40, 19.20 Меладрама «Пастка для каралевы» (12+).**
**18.15** Зона Х. Вынікі тыдня (16+).
**20.00** Панарама.
**22.50** Клуб рэдактараў (16+).
**0.15** Дзень спорту.

## Беларусь 2

**6.00** «Уключайся!» (12+)
**10.00, 16.55** Тэлебарометр.
**10.05** «Сляпая». Дак. драма (16+).
**10.35 Дэтэктыў «Свае» (16+).**
**12.15** Камень, нажніцы, папера (16+).
**12.45 Дэтэктыў «Кулагіны» (16+).**
**14.40 Серыял «Кафэ «Куба» (16+).**
**15.35** Мультсерыял «Кацяня Шмяк» (0+).
**15.45** Мультсерыял «Маша і Мядзведзь» (0+).
**15.55** Нічога сабе ньюз (12+).
**16.00** «ПІН_КОД» (12+).
**17.00 Серыял «#Яжбацька» (16+).**
**17.35** Як дома (16+).
**18.00** «Маладыя нажы» (16+).
**19.15** Гэта мая сям'я (12+).
**20.25, 21.15 Камедыя «Памяняцца месцамі» (16+).**
**21.10** Спартлато 5 з 36, КЕНА.
**22.40 Драма «Імператрыца Кі» (16+).**

## Беларусь 3

**7.00** «Дабраранак».
**7.35, 12.25** «Беларуская кухня».
**8.05, 12.55, 16.10, 20.30, 23.20** «Навіны культуры».
**8.15, 18.40 «Жукаў». Маст. фільм (16+).**
**10.05** «Сэнс жыцця».
**10.35, 16.50 «Дарослы сын». Маст. фільм (12+).**
**12.00** «Наперад у мінулае».
**13.05** «Жывая спадчына».
**13.30, 21.05 «Вялікі перапынак». Маст. фільм (12+).**
**15.45** «Сіла веры».
**16.20** «Камертон».
**18.15** «Культурнае падарожжа» (6+).
**20.40** «Калыханка» (0+).
**23.30** «Кадры жыцця».

## Беларусь 5

**7.00** Хакей. КХЛ. «Сібір» (Новасібірск) — «Металург» (Магнітагорск).
**8.55** Фактар сілы.
**9.25** Хакей. КХЛ. «Дынама-Мінск» — «Віцязь» (Маскоўская вобл.).
**11.30** Самба. Чэмпіянат свету.
**13.10** Футбол. Чэмпіянат Бразіліі.
**15.10** Планета спорту.
**15.30, 22.00** Змешаныя адзінаборствы.
**17.00** Хакей. МХЛ. «Дынама-Шыннік» (Бабруйск) — «Лока» (Яраслаўль). У перапынку — «Спорт-цэнтр».
**19.15** Хакей. КХЛ. «Нафтахімік» (Ніжнекамск) — «Амур» (Хабараўск). У перапынку — «Спорт-цэнтр».
**21.30** Авертайм.

## АНТ

**6.00, 7.10, 8.10, 9.10** «Наша раніца».
**7.00, 8.00, 9.00, 11.00, 13.00, 16.00, 18.00, 20.30** Нашы навіны.
**10.00** «Жыць здарова!» (16+)
**11.15 Фільм «За паўгадзіны да вясны» (16+).**
**12.25, 13.15, 22.55 Фільм «Каханне на чатырох колах» (12+).**
**15.00** «Давай пажэнімся!» (16+)
**16.20** «Мужчынскае/Жаночае» (16+).
**17.30** «Трывожная кнопка» (16+).
**18.20** «Народны ДАСТ» (16+).
**19.00** «Удача ў прыдачу!» (12+)
**19.05** «Поле цудаў» (16+).
**20.10** Вячэрнія навіны.
**21.15** «Лаўроў. За гранню» (16+).
**21.25** «Што? Дзе? Калі?» у Беларусі» (16+).
**0.55** Час.

## СТБ

**6.00, 6.40, 7.45, 8.40** «Раніца СТБ».
**6.30, 7.30, 8.30, 10.30, 13.30, 16.30, 19.30, 22.30** Навіны «24 гадзіны».
**9.00** Дак. праект. Без падману (16+).
**10.40 «Неадкладнае рэагаванне». Серыял (16+).**
**11.35** Дак. праект. Загадкі гісторыі (12+).
**13.50** Дак. праект. Армагедон (12+).
**16.50** «Рашэнне ёсць. Дэпутацкі адказ».
**17.20** Дак. праект. Закрыты архіў (12+).
**17.45 «Чужая асоба». Серыял (16+).**
**20.10, 23.05** «СТБ-спорт».
**20.15** «Сталічныя падрабязнасці».
**20.25** «Міншчына».
**20.40** «Ствараем разам».
**20.55 «Алекс Люты. Справа Шульца». Серыял (16+).**
**23.20** «Азаронак. Напрамую».
**0.50 «Ціхі цэнтр». Серыял (12+).**

## МІР

**5.00 Тэлесерыял «Школа выжывання ад адзінокай жанчыны з трыма дзецьмі ва ўмовах крызісу» (12+).**
**7.05, 2.25** «Наша кіно. Гісторыя вялікай любові» (16+).
**8.10, 11.05, 14.10, 16.15** «Справы судовыя. Бітва за будучыню» (16+).
**9.05, 12.00, 15.05** «Справы судовыя. Новыя гісторыі» (16+).
**10.00, 13.00, 16.00, 18.30** Навіны.
**10.10, 13.15** «Справы судовыя. Грошы вярніце!» (16+)
**17.35** «Міравое пагадненне» (16+).
**18.50** «Мільён за 5 хвілін» (16+).
**19.30 Маст. фільм «Дзе знаходзіцца нофелэт?» (16+).**
**21.10 Маст. фільм «Вакзал для дваіх» (16+).**
**0.00 Маст. фільм «Інтэрдзяўчынка» (18+).**
**2.50 Маст. фільм «Дзяўчына з характарам» (16+).**
**4.15 Маст. фільм «Блізняты» (16+).**

## РТР—Беларусь

**6.05** «Новая раніца».
**10.00, 11.30, 14.30, 17.30, 21.00, 23.00** Беларусь. Навіны.
**10.05 Тэлесерыял «Тайны следства» (12+).**
**11.00, 14.00, 17.00, 20.00** Весткі.
**11.40** «Пра самае галоўнае» (12+).
**12.50** «Кропкі над і» (16+).
**14.40** «60 хвілін».
**17.40 Серыял «Марозава» (16+).**
**18.45** «Прамы эфір» (16+).
**21.30, 23.15 Фільм «Хрустальнае шчасце» (12+).**

## НТБ—Беларусь

**6.05** «Астрапрагноз».
**6.10, 7.05, 8.20, 13.20, 22.20, 23.30** Сёння. Галоўнае.
**6.15** «Здарова здаровым быць!» (6+)
**7.20** Гісторыі выратавання (12+).
**7.50** Беларусь стваральная (12+).
**8.00, 10.00, 13.00, 16.00, 19.00** Сёння.
**8.35** «НЗ.by».
**8.55** Сфера інтарэсаў.
**9.10 Баявік «Марскія д'яблы. Смерч» (16+).**
**10.35** Беларусь. Стварэнне. Час памятаць (12+).
**11.00 Серыял «Уцалелыя» (16+).**
**13.25** Надзвычайнае здарэнне.
**13.55** «За гранню» (16+).
**15.00** «Чакай мяне» (12+).
**16.35, 20.00** Галоўнае. Сёння. Беларусь.
**16.50 Серыял «Пёс» (16+).**
**20.15** «Экспертыза злачынстваў» (16+).
**20.45, 22.25 Серыял «Хуткая дапамога» (16+).**
**21.55** «НЗ.by: час вынікаў».
**23.45 Серыял «Балабол» (16+).**

## 8 канал

**7.00, 21.00** «Надвор'е».
**7.05** Мультпарад.
**7.30** «Прыколы 13-й школы» (6+).
**7.35 «Астэрыкс і Абелікс у Брытаніі» (12+).**
**9.20** «Дакументальны экран».
**9.40 Драма «Цуд на Гудзоне» (16+).**
**11.15 Серыял «Яна напісала забойства» (12+).**
**12.00 Меладрама «Дарэлы» (16+).**
**12.50 Камедыя «Шэсць дзён, сем начэй» (16+).**
**14.30 Драма «Гасцініца» (12+).**
**16.05, 18.10** «Надвор'е» + «Эрана».
**16.10 Драма «Карона» (18+).**
**18.15 Драма «Алжыр» (16+).**
**20.50** «Вечарніца» (0+).
**21.05** «Урокі Лазуркіна».
**21.10 Драма «Тытанік» (12+).**
**0.25** «Начны серыял».



## ВТБ

**6.00, 8.10** Мультфільмы (6+).
**6.30, 8.35, 11.10** «Лаві момант» (16+).
**6.50** Маст. фільм «Маленькія ўцекачы» (6+).
**8.55** Маст. фільм «Дзяржаўная граніца. Год сорак першы» (12+).
**11.30** Серыял «Татавы дочкі» (12+).
**14.00, 1.00** Серыял «Маладзёжка» (16+).
**16.00, 23.00** Серыял «Пагналі» (16+).
**18.00, 21.05** Серыял «Пекар і прыгажуня» (16+).
**19.00, 22.00** Серыял «Мама будзе супраць» (16+).
**19.55** Серыял «90-я. Весела і гучна» (16+).
**2.00** «6 кадраў» (12+).
**4.05** «Даеш моладзь!» (16+).
**5.00** «Адна за ўсіх» (16+).

## Культура

**6.30** «Пешшу...»
**7.05** «Анёлы з мора». Дак. фільм.
**7.55, 19.00** «Почырк эпохі».
**8.20** «Жыццё і лёс».
**8.45** «Белая пальчатка». Тэлефільм.
**10.00, 12.30, 17.00, 19.30** Навіны культуры.
**10.15** «Назіральнік».
**11.10, 0.55** ХХ стагоддзе.
**12.45** Навіны. Падрабязна.
**13.00, 13.20, 13.40, 23.55, 0.15, 0.35** «Порус». Тэлесерыял.
**14.00** Монаспектакль «Оскар і Ружовая Дама».
**16.30** «Біблейскі сюжэт».
**18.15** «Анёлы з мора». Дак. фільм.
**19.45** «Галоўная роля».
**20.05** «Правілы жыцця».
**20.30** «Добрай ночы, малыя!»
**20.45** «Абсалютны слых».
**21.30** Улада факта.
**22.15** «Саўдзел у забойстве». Тэлефільм.
**23.30** «Захаваны час». Дак. серыял.
**2.15** Шэдэўры камернай музыкі.

## Настальгія

**6.00** «СевАлогія» (18+).
**6.55, 8.45, 9.40, 11.30, 15.40, 17.35, 20.50, 21.40, 23.35, 3.40, 5.35** Музычная настальгія (12+).
**7.15** Маст. фільм «Яго дзяўчына Пятніца» (16+).
**9.00, 15.00, 21.00, 3.00** «Мінулы час» (12+).
**10.00, 16.00, 22.00, 4.00** «Народжаныя ў СССР» (12+).
**11.00, 17.00, 23.00, 5.00** «Блеф-клуб» (18+).
**12.00** «Быў час» (16+).
**13.05** Маст. фільм «Начная сядзелка» (16+).
**14.20** «Сто пытанняў да дарослага» (12+).
**18.00** «Спяем, сябры!» (12+)
**19.10** Маст. фільм «Монтэ-Карла» (16+).
**0.00** «Добры вечар, Масква!» (16+)
**1.30** Маст. фільм «Любоўнае гняздзечка» (16+).

## EuroSport 1

**3.30, 7.00, 12.30, 17.30** Аўтагонкі на вынослівасць (6+).
**5.00, 6.00, 9.00, 10.30, 11.30, 2.00** Снукер (6+).
**14.30, 16.00** Скачкі на лыжах з трампліна. Мужчыны (6+).
**20.00** Паўэрліфтынг.
**23.05, 0.30** Скачкі на лыжах з трампліна (6+).

## Кінакамедыя

**1.10** «Гітлер капут!» (16+)
**3.35** «Бабро паржалаваць» (16+).
**5.35** «Афёра па-галівудску» (16+).
**7.25** «Сястрычка Бэцi» (16+).
**9.30** «Красуня на ўсю галаву» (16+).
**11.35** «Мой шпіён» (6+).
**13.20** «Вальда» (16+).
**15.25** «Даспехі Бога: аперацыя «Ястраб» (12+).
**17.25** «Малавіта» (16+).
**19.30** «Няўдачлівыя» (16+).
**21.15** «Нянькі» (12+).
**23.00** «Джунглі» (6+).

## ТБ3

**6.00** Калекцыя «Беларусьфільма» (12+).
**8.45** «Знахаркі» (16+).
**9.40, 15.50** «Любоўная магія» (16+).
**10.40** «Перыскоп» (16+).
**11.00, 16.50** «Цудоўны век» (16+).
**12.55, 18.50** «Сляпая» (16+).
**14.20, 20.15, 3.40** «Варажбітка» (16+).
**21.45** «Ганна і таямніца ночы» (16+).
**23.25** «Другі зрок» (16+).
**0.25** «Дзённік экстрасэнса» (16+).
**1.20** «Ной» (16+).
**4.30** «Суд ідзе». Дак. серыял (16+).

## ТБ1000

**5.30** Артур і мініпуты (12+).

**7.05** Артур і помста Урдалака (6+).
**8.50** Артур і вайна двух светаў (6+).
**10.45** З джунгляў у джунглі (16+).
**12.55** Ключ ад усіх дзвярэй (16+).
**14.55** Іншыя (16+).
**16.55** Барвовы Пік (18+).
**19.10** Востраў галаварэзаў (6+).
**21.35** Капітан Крук (12+).
**0.20** Я змагаюся з воламі (12+).
**2.00** Інструкцыі не прыкладаюцца (16+).
**4.00** Дзяжурны тата (12+).

## ТБ1000 Рускае кіно

**5.30** Пін-код (6+).
**6.20** Фіксікі (6+).
**6.50** Смяшарыкі (6+).
**7.25** Прэзідэнт і яго ўнучка (16+).
**9.20** Канікулы прэзідэнта (16+).
**11.15** Стварэнне (16+).
**13.05** Любоў-маркоў (12+).

**15.10** Любоў-маркоў-2 (12+).
**17.00, 17.55** Ганна-дэтэктыў (16+).
**18.55** СуперБабровы (16+).
**20.40** СуперБабровы. Народныя мсціўцы (12+).
**22.15** Красуня ва ўдары (12+).
**0.15** Рад 19 (16+).
**1.30** Любоў-маркоў-3 (12+).
**3.05** Любоў-маркоў: паўстанне машын (16+).
**4.35** Тайна трэцяй планеты (6+).

## National Geographic

**6.25** Зямля пад рэнтгенам (16+).
**7.10, 8.00, 8.45, 9.30** Мегазаводы (16+).
**10.20, 11.05, 23.20, 0.10** Асушыць акіян (16+).
**11.50, 12.35, 13.20** Неверагодныя цуды тэхнікі (16+).
**14.05, 21.05, 21.50, 22.35** Неймаверныя будынкі з Дэніэлам Эшвілам (16+).
**14.50, 15.40, 16.25, 2.25, 3.15, 4.00, 4.50** Расследаванні авіякатастроф (16+).
**17.15, 18.00, 18.45, 19.30, 20.20** Суперзбудаванні: цуды інжынерыі (16+).
**0.55, 1.40** Індустрыя наркотыкаў (16+).
**2.25** Расследаванні авіякатастроф. Сезон 8. Серыя 4 «Памылка дыспетчара» (16+).
**5.35** Навуковыя глупствы (16+).

## ЯСНАе

**4.30** Серыял «Застава Жыліна» (12+).
**6.05** Маст. фільм «Паміж жыццём і смерцю» (12+).
**7.35** «Раніца ЯСНАя».
**8.40** Маст. фільм «Залата партыі» (16+).
**10.10** Серыял «Дзяржаўная граніца. «Мірнае лета 21-га года» (12+).
**12.25** Серыял «Пяць хвілін цішыні» (16+).
**14.05** Маст. фільм «Свая вайна» (16+).
**15.45** Серыял «Рыкашэт» (16+).
**17.25** Серыял «Шэф» (16+).
**19.00** Серыял «Спадары афіцэры» (16+).
**20.50** Маст. фільм «Варашылаўскі стралок» (12+).
**22.30** Маст. фільм «Геракл. Пачатак Легенды» (12+).
**0.10** Дак. фільм «90-я. Заказныя забойствы» (16+).
**0.55** Серыял «Смерць шпіёнам. Утоены вораг» (16+).
**2.45** Серыял «Камісарка» (16+).

*У праграме магчымыя змяненні.*
*Перадрукоўка праграмы забаронена.*
*[СЦ] – фільм транслюецца са скрытымі субцітрамі.*

## Беларусь 1

**6.00, 7.20, 8.15** Добрай раніцы, Беларусь!
**7.00, 8.00, 9.00, 12.00, 13.00, 15.00, 17.00, 19.00** Навіны.
**7.05, 8.05** Навіны эканомікі.
**7.10, 8.10, 18.15, 0.40** Зона Х (16+).
**9.10** «Здарова здаровым быць!» (6+)
**9.55, 11.50, 12.15, 13.05 Меладрама «Адплата» (16+).**
**10.55, 1.10** «Скажынемаўчы».
**15.10, 18.00** Навіны рэгіёна.
**15.25, 22.20 Серыял «След» (16+).**
**17.05** Беларуская часінка.
**18.30, 19.20 Меладрама «Пастка для каралевы» (12+).**
**20.50** «Фактар.BY».
**21.00** Панарама.
**21.45** Беларуская супержанчына.
**21.55** Адзін дзень (12+).
**0.20** Сфера інтарэсаў.
**0.55** Дзень спорту.

## Беларусь 2

**6.00** «Уключайся!» (12+)
**10.00, 17.00** Тэлебарометр.
**10.05, 20.35** «Сляпая». Дак. драма (16+).
**10.35, 18.50 Дэтэктыў «Свае» (16+).**
**12.15** Я з вёскі (12+).
**12.45, 21.15 Дэтэктыў «Кулагіны» (16+).**
**14.35 Серыял «Кафэ «Куба» (16+).**
**15.30** Мультсерыял «Кацяня Шмяк» (0+).
**15.40** Мультсерыял «Маша і Мядзведзь» (0+).
**15.55** Нічога сабе ньюз (12+).
**16.00** «ПІН_КОД» (12+).
**17.05 Серыял «#Яжбацька» (16+).**
**18.05** «Чорны спіс» (16+).
**21.10** Спартлато 6 з 49, КЕНА.
**23.20** «На нажах» (16+).

## Беларусь 3

**7.00** «Дабраранак».
**7.35, 12.30** «Беларуская кухня».
**8.05, 13.00, 16.00, 20.30, 23.20** «Навіны культуры».
**8.15, 18.40 «Жукаў». Маст. фільм (16+).**
**10.05** «Сэнс жыцця».
**10.35, 16.35 «Валянцін і Валянціна». Маст. фільм (12+).**
**12.05** «Наперад у мінулае».
**13.15** «Жывая спадчына».
**13.40, 21.05 «Вялікі перапынак». Маст. фільм (12+).**
**16.10** «Камертон».
**18.10** «Культурнае падарожжа» (6+).
**20.40** «Калыханка» (0+).
**23.30** «Кадры жыцця».

## Беларусь 5

**7.00** Баскетбол. Адзіная ліга ЗГБ. БК «Астана» — БК «Мінск».
**8.50** Між іншым.
**9.10** Футбол. Таварыскі матч. Беларусь (U-21) — Расія (U-21).
**11.10** Гульня галавой.
**11.55, 23.30** Змешаныя адзінаборствы.
**15.05** Піт-стоп.
**15.20** Хакей. КХЛ. «Сібір» (Новасібірск) — «Металург» (Магнітагорск). У перапынку — «Спорт-цэнтр».
**17.45** Футбол. Чэмпіянат Беларусі. Агляд тура.
**18.30** Фактар сілы.
**19.00** Хакей. КХЛ. «Дынама-Мінск» — «Віцязь» (Маскоўская вобл.) У перапынку — «Спорт-цэнтр».
**21.30** Тэлеканал «Беларусь 5». 10 гадоў. Урачысты вечар.
**22.35** «1:0 на карысць тэлегледачоў». Хранікальна-дакументальны фільм.

## АНТ

**6.00, 7.15, 8.15** «Наша раніца».
**7.00, 8.00, 9.00, 11.00, 13.00, 16.00, 18.00, 20.30** Нашы навіны.
**7.10, 8.10** «Трывожная кнопка» (16+).
**9.10** «Аб'ектыўНа» (16+).
**10.10** «Жыць здарова!» (16+)
**11.15** «Усё зразумела з Марынай Караман» (16+).
**11.25, 21.15 Фільм «За паўгадзіны да вясны» (16+).**
**12.40, 13.15, 23.40 Фільм «Ад кахання да нянавісці» (16+).**
**15.00** «Давай пажэнімся!» (16+)
**16.20** «Мужчынскае/Жаночае» (16+).
**17.20, 18.20** Інфармацыйны канал (16+).
**19.00** «Маркаў. Нічога асабістага» (16+).
**20.00, 1.40** Час.
**22.30 «Масгаз. Апошняя справа Чаркасава» (16+).**

## СТБ

**6.00, 6.40, 7.45, 8.40** «Раніца СТБ».
**6.30, 7.30, 8.30, 10.30, 13.30, 16.30, 19.30, 22.30** Навіны «24 гадзіны».
**9.00** Дак. праект. Без падману (16+).
**10.40 «Неадкладнае рэагаванне». Серыял (16+).**
**11.35** Дак. праект. Таямніцы космасу (12+).
**13.50 «Дыназаўр-3». Серыял (16+).**
**16.50 «Чужы твар». Серыял (16+).**
**20.15, 23.05** «СТБ-спорт».
**20.20** «Сталічныя падрабязнасці».
**20.30** «Міншчына».
**20.40** «Беларуская супержанчына».
**20.50 «Алекс Люты». Серыял (16+).**
**23.20** «Азаронак. Напрамую».
**0.50 «Ціхі цэнтр». Серыял (12+).**

## МІР

**5.00, 3.30 Тэлесерыял «Школа выжывання ад адзінокай жанчыны з трыма дзецьмі ва ўмовах крызісу» (12+).**
**7.05, 0.15** «Наша кіно. Гісторыя вялікай любові» (16+).
**8.10, 11.05, 14.10, 16.15** «Справы судовыя. Бітва за будучыню» (16+).
**9.05, 12.00, 15.05** «Справы судовыя. Новыя гісторыі» (16+).
**10.00, 13.00, 16.00, 18.30, 3.00** Навіны.
**10.10, 13.15** «Справы судовыя. Грошы вярніце!» (16+)
**17.35** «Міравое пагадненне» (16+).
**18.50** «Гульня ў кіно» (16+).
**22.20 Маст. фільм «Чалавек з бульвара Капуцынаў» (16+).**
**1.30 Маст. фільм «Любімая дзяўчына» (16+).**
**3.15** [Не]Фантастыка (12+).

## РТР—Беларусь

**6.05** «Новая раніца».
**10.00, 11.30, 14.30, 17.30, 21.00, 23.00** Беларусь. Навіны.
**10.05 Тэлесерыял «Тайны следства» (12+).**
**11.00, 14.00, 17.00, 20.00** Весткі.
**11.40** «Так! Але...»
**12.20** «Пра самае галоўнае» (12+).
**13.00** «Кропкі над і» (16+).
**14.40** «60 хвілін».
**17.40 Серыял «Марозава» (16+).**
**18.45** «Малахаў» (16+).
**21.30 Тэлесерыял «Кацярына. Фаварыты» (16+).**
**22.30, 23.15 Тэлесерыял «Трымайся за аблокі» (12+).**
**23.45** «Вечар з Уладзімірам Салаўёвым» (12+).

## НТБ—Беларусь

**6.05** «Астрапрагноз».
**6.10, 7.05, 8.20, 13.20, 22.45, 23.30** Сёння. Галоўнае.
**6.15** «Здарова здаровым быць!» (6+)
**7.20** Гісторыі выратавання (12+).
**7.50** Беларусь стваральная (12+).
**8.00, 10.00, 13.00, 16.00, 19.00** Сёння.
**8.35, 21.25** «НЗ.by».
**8.55** Сфера інтарэсаў.
**9.10 Баявік «Марскія д'яблы. Смерч» (16+).**
**10.35** Беларусь. Стварэнне. Час памятаць (12+).
**11.00 Серыял «Уцалелыя» (16+).**
**13.25** Надзвычайнае здарэнне.
**13.55** «За гранню» (16+).
**14.55** «ДНК» (16+).
**16.35, 20.00** Галоўнае. Сёння. Беларусь.
**16.50 Серыял «Пёс» (16+).**
**20.15, 21.45 Серыял «Хуткая дапамога» (16+).**
**22.50, 23.45 Серыял «Балабол» (16+).**

## 8 канал

**7.00, 21.15** «Надвор'е».
**7.05** Мультпарад.
**7.30** «Прыколы 13-й школы» (6+).
**7.35 «Астэрыкс і Абелікс на Алімпійскіх гульнях» (12+).**
**9.35** «Дакументальны экран».
**10.10 Фантастыка «Я — легенда» (16+).**
**11.55 Серыял «Яна напісала забойства» (12+).**
**12.45 Меладрама «Дарэлы» (16+).**
**13.30 Меладрама «Гонар і прадузятасць» (12+).**
**15.35 Драма «Гасцініца» (12+).**
**17.10, 19.05** «Надвор'е» + «Эрана».
**17.15 Драма «Карона» (18+).**
**19.10 Драма «Лагер» (16+).**
**20.50** «Вечарніца» (0+).
**21.00** «Асалам алейкум, Беларусь!»
**21.10** «Урокі Лазуркіна».
**21.25 Трылер «Маўчанне ягнят» (18+).**
**23.20 Трылер «Ганібал» (18+).**
**1.30** «Начны серыял».

## ВТБ

**6.00, 8.10** Мультфільмы (6+).
**6.30, 8.35, 11.10** «Лаві момант» (16+).
**6.50** Маст. фільм «Прыгоды ў горадзе, якога няма» (6+).
**8.55** Маст. фільм «Дзяржаўная граніца. За порогам перамогі» (12+).
**11.30** Серыял «Татавы дочкі» (12+).
**14.00, 1.00** Серыял «Маладзёжка» (12+).
**16.00, 23.00** Серыял «Па-гналі» (16+).
**18.00, 21.05** Серыял «Пекар і прыгажуня» (16+).
**19.00, 22.00** Серыял «Мама будзе супраць» (16+).
**19.55** Серыял «90-я. Весела і гучна» (16+).
**2.00** «6 кадраў» (12+).
**4.05** «Даеш моладзь!» (16+).
**5.00** «Адна за ўсіх» (16+).

## Культура

**6.30** «Пешшу...»
**7.05, 18.15** «Сам-насам з марай. Фёдар Конюхаў». Дак. фільм.
**7.50, 19.00** «Почырк эпохі».
**8.20** «Жыццё і лёс».
**8.45, 22.15** «Саўдзел у забойстве». Тэлефільм.
**10.00, 12.30, 17.00, 19.30** Навіны культуры.
**10.15** «Назіральнік».
**11.10, 0.55** ХХ стагоддзе.
**12.15** «Першыя ў свеце». Дак. серыял.
**12.45** Навіны. Падрабязна.
**13.00, 13.20, 13.40, 23.55, 0.15, 0.35** «Порус». Тэлесерыял.
**14.00** Спектакль «Трамвай «Жаданне».
**16.00** «Сапраўднае-мінулае. Пошукі і знаходкі». Дак. серыял.
**16.30** Пернікавы домік.
**17.15, 2.00** Шэдэўры камернай музыкі.
**19.45** «Галоўная роля».
**20.05** Адкрытая кніга.
**20.30** «Добрай ночы, малыя!»
**20.45** «Канстанцін Ушынскі. Падрыхтоўваць да працы жыцця». Дак. фільм.
**21.30** «Энігма. Кацярына Губанава».
**23.25** «Захаваны час». Дак. серыял.

## Настальгія

**6.00** «Быў час» (16+).
**7.05** Маст. фільм «Начная сядзелка» (16+).
**8.20** «Сто пытанняў да дарослага» (12+).
**9.00, 15.00, 21.00, 3.00** «Мінулы час» (12+).
**9.40, 11.35, 14.50, 15.40, 17.35, 18.50, 20.45, 21.40, 23.30, 0.55, 2.45, 3.40, 5.30** Музычная настальгія (12+).
**10.00, 16.00, 22.00, 4.00** «Народжаныя ў СССР» (12+).
**11.00, 17.00, 23.00, 5.00** «Блеф-клуб» (16+).
**12.00** «Спяем, сябры!» (12+)
**13.10** Маст. фільм «Монтэ-Карла» (16+).
**18.00** «Эліта Краіны Саветаў» (16+).
**19.05** Маст. фільм «Востраў скарбаў» (16+).
**0.00** «СевАлогія» (18+).
**1.15** Маст. фільм «Яго дзяўчына Пятніца» (16+).

## EuroSport 1

**3.30, 7.00, 12.30, 17.30** Аўтагонкі на вынослівасць (6+).
**5.00, 6.00, 10.30, 11.30, 20.00, 21.00** Алімпійскія гульні (6+).
**9.00, 22.00, 23.00, 2.00** Снукер (6+).
**14.30, 16.00** Скачкі на лыжах з трампліна. Мужчыны (6+).
**0.00** Усе віды спорту (6+).
**0.30** Скачкі на лыжах з трампліна (6+).

## Кінакамедыя

**0.35** «Стоп-кран» (12+).
**2.45** «Афёра па-галівудску» (16+).

**4.35** «Укол парасонам» (16+).
**6.25** «Гітлер капут!» (16+)
**8.15** «Забойныя канікулы» (18+).
**9.50** «Малавіта» (16+).
**11.55** «Зялёная кніга» (16+).
**14.15** «Джунглі» (6+).
**15.45** «Няўдачлівыя» (16+).
**17.35** «Аднакласнікі» (12+).
**19.30** «Аднакласнікі-2» (16+).
**21.20** «Джунглі клічуць! У пошуках Марсупіламі» (12+).
**23.10** «Іх уласная ліга» (16+).

## ТБ3

**6.00** Калекцыя «Беларусьфільма» (12+).
**8.45** «Знахаркі» (16+).
**9.40, 16.00** «Любоўная магія» (16+).
**10.40** «Паглядзім» (12+).
**11.10, 17.00** «Цудоўны век» (16+).
**13.05, 19.00** «Сляпая» (16+).
**14.30, 20.25** «Варажбітка» (16+).
**21.55** «Ганна і таямніца ночы» (16+).
**23.35** «Другі зрок» (16+).
**0.35** «Дзённік экстрасэнса» (16+).

## ТБ1000

**1.30** «Армагедон» (16+).
**3.50** «Развітанне» (16+).
**4.30** «Суд ідзе». Дак. серыял (16+).
**5.30** Цёмныя воды (16+).
**7.35** Прывід (16+).
**10.05** Сакавіцкія іды (16+).
**12.05** Піраты па суседстве (12+).

**13.55** Капітан Крук (12+).
**16.40** Вострaў галаварэзаў (6+).
**19.05** Мінулай ноччу ў Нью-Ёрку (16+).
**20.55** Хоць раз у жыцці (16+).
**23.00** Алекс і Эма (16+).
**0.45** Артур і мініпуты (12+).
**2.30** Артур і помста Урдалака (6+).
**3.50** Артур і вайна двух светаў (6+).

## ТБ1000 Рускае кіно

**5.30** Пін-код (6+).
**6.35** Фіксікі (6+).
**7.15** Смяшарыкі (6+).
**8.00** СуперБабровы (16+).
**9.40** СуперБабровы. Народныя мсціўцы (12+).
**11.20** Красуня ва ўдары (12+).
**13.15** Любоў-маркоў-3 (12+).
**15.05** Любоў-маркоў: паўстанне машын (16+).
**17.00, 17.55** Ганна-дэтэктыў (16+).
**18.55** Прамы эфір (16+).
**20.25** Пабочны эфект (16+).
**22.10** Петраполіс (16+).
**0.25** Юлечка (16+).
**2.05** Крывавая лэдзі Баторы (16+).
**3.50** Авантурысты (12+).
**5.20** Як вожык і медзведзяня мянялі неба (12+).

## National Geographic

**6.00** Жорсткі свет наркагандляроў (16+).
**6.40** Пабла Эскабар: слава і ісціна (16+).
**7.25, 8.15, 9.00, 9.45** Мегазаводы (16+).
**10.30, 11.20, 23.10, 0.00** Асушыць акіян (16+).
**12.05, 12.45, 13.30, 14.15, 17.20, 18.05, 18.50, 19.30, 20.15, 21.00, 21.45, 22.30** Наркабароны: захоп (16+).
**15.00, 15.50, 16.35, 2.15, 3.05, 3.50, 4.40** Расследаванні авіякатастроф (16+).
**0.45, 1.30** Індустрыя наркотыкаў (16+).
**5.25** Навуковыя глупствы (16+).

## ЯСНАе

**4.30** Серыял «Застава Жыліна» (12+).
**6.05** Маст. фільм «Брэсцкая крэпасць» (12+).
**8.20** «Ясна аб футболе».
**8.55** Маст. фільм «Прарыў» (16+).
**10.20** Серыял «Дзяржаўная граніца. Усходні рубеж» (12+).
**12.50** Серыял «Пяць хвілін цішыні» (16+).
**14.35** Маст. фільм «Праект «Альфа» (16+).
**16.05** Серыял «Рыкашэт» (16+).
**17.45** Серыял «Шэф» (16+).
**19.20** Серыял «Белая страла. Адплата» (16+).
**21.00** «У адкрытым доступе».
**21.30** Маст. фільм «Робін Гуд. Пачатак» (12+).
**23.25** Маст. фільм «Апошні бранепоезд» (16+).
**1.35** Серыял «Смерць шпіёнам. Утоены вораг» (16+).
**3.25** Серыял «Камісарка» (16+).

*У праграме магчымыя змяненні.*
*Перадрукоўка праграмы забароненая.*
*[СЦ] – фільм транслюецца са скрытымі субцітрамі.*

## ПАЛТУС КЛЮЕ НА... САМАГОНКУ

У ваколіцах Нью-Ёрка жыве ўнук беларуса Джордж. Былы школьны настаўнік самастойна сяк-так вывучыў рускую мову ў тым ліку дзеля таго, каб прымаць гасцей з Радзімы сваіх продкаў: знаёміцца, дзень-другі кантактаваць, на ўласным кацеры катаць па акіяну, лавіць там рыбу...

Праўда, вось з гэтым у той дзень нашай невялічкай кампаніі яўна не пашчасціла. Пад пагрозай апынулася і ўся наступная «праграма». Ну сапраўды: якая можа быць фотасесія з рыбалкі без улову, які рыбны грыль, калі рыбы вобмаль, а з амерыканскай звычкай здымаць філе «з большага» дык яе мо і зусім няма...

Суцяшалі хіба нашы спадарожнікі, якія абяцалі на беразе ўсё паправіць.

І, як выявілася, не падманвалі, бо на прыстані адразу і досыць упэўнена павялі нас да ангара. Там, па словах Джорджа, працавалі ўнукі карэйскіх гастарбайтараў, якія ахвотна мянялі рыбу на штонебудзь каштоўнае...

А ў нас яно (Валодзя толькі што вярнуўся з водпуску ў Сінявокай) з сабою было ў выглядзе дзвюх пляшак з самаробнымі бела-зялёнымі этыкеткамі, на якіх красаваўся кідкі надпіс «Самагонка Старадарожская». Там жа змяшчаліся кароткія звесткі пра яе паходжанне і градус. Сама ж вадкасць (калі «на вока») — чысцюткая, што сляза немаўляці! А ўжо якая крэпкая і пахкая...

Праўда, пах той, мякка кажучы, на аматара — ну вельмі спецыфічны, але ж карэйцы яго не спужаліся: адважна панюхалі, пакаштавалі, адобрылі і ўзамен на пляшку выдалі трох цудоўных палтусаў вагой пад паўтара-два кілаграмы...

Перш чым іх гатаваць, мы яшчэ раз злазілі ў ваду, з задавальненнем пакупаліся. І толькі адзеліся — збіраліся сыходзіць, калі ўбачылі «на гарызонце» карэйскіх ганцоў (?) з досыць важкім пакетам. Яны патлумачылі, што ад той нашай бутэлькі — трое іхніх ужо таго — з капытоў... Астатнім «тозе хоцца».

— Але ў нас, — гаворым, — толькі адна засталася... І тая пачатая...

— Ніцего, ніцего, давайце, — просяць карэйцы. — Нам хваціт... Вот васа рыба. Прыхадзіце исё, осень просім.

...Грыль у нас удаўся на славу, фоткі для радні — і пагатоў! На іх мы па чарзе і разам (у кожнага ўсмеўка да вушэй!) трымаем «злоўленых» у акіяне вялікіх палтусаў.

Люблю я такія выезды, калі ўсе і ўсім задаволеныя.

**Алег Іваноў,**
*г. Масква.*

## ПАСЛЯДОЎНІК ЭЗОПА

Віталік рос добрым, шчырым чалавекам і вучнем быў зусім нядрэнным: паважаў дакладныя навукі, цікавіўся гісторыяй ды геаграфіяй... А вось азы «изящной словесности» яму даваліся цяжка. Тэксты на рускай мове Віталь чытаў як шчыры «вологодец», то-бок бачыў літару «о», значыць яе і прамаўляў.

З напісаннем таксама існавалі праблемы: правілы ў яго ну ніяк не сябравалі з іх прымяненнем. Ведаў, напрыклад, прычым на зубок, што «жи» і «ши» пішацца праз «і», але ў сшытку стракацелі «шышки», «шыны», «жывоты» ды «жырафы».

Але ж «весяліў» гэты хлапчынка не толькі маўленнем ды пісьмовымі работамі.

...Урок рускай літаратуры: разам з вучнямі спрабуем разабрацца, што такое байка, чым яна адрозніваецца ад звычайнага верша або павучальнай гісторыі. Я распавядаю пра старажытнага байкапісца Эзопа. Мы чытаем і аналізуем яго творы, больш за тое — клас дастаткова моцны — спрабуем напісаць уласныя.

У Віталя атрымаўся проста «шэдэўр». Прабегла вачыма — ледзь не стрымалася ад смеху... Зразумела: калі ўголас прачытаць, то ўрока не будзе...

Прыйшлося ўзяць сябе ў рукі, патлумачыць аўтару, што пачатак атрымаўся досыць цікавым, але ж гэтага мала: у творы павінна быць нейкая развязка, выснова, мараль, без якіх яго байка — проста не байка.

Віталь заўсёды перажывае свае няўдачы і заўсёды ўлічвае крытыку. Вось і ў той раз ён тут жа ўзяўся за дапрацоўку ўласнага твора і як выглядала, больш не чуў, не бачыў нічога: жмурыў вочы, грыз ручку, стукаў далонню па лбе, чухаў патыліцу, кусаў вусны, гойдаўся на крэсле, пісаў...

Гэтакі бурны і засяроджаны мысленчы працэс доўжыўся хвілін пятнаццаць, пасля чаго мой юны байкапісец здаў сшытак. Разгарнуўшы яго, я ўбачыла ўжо знаёмы (па першым прачытанні) тэкст. Стыль і арфаграфія аўтара:

«За высоким-привысоким зобором ходзил и кукурекал питух. Мимо шла леса. Говорит леса питушку: «Питух, питух, запригни на зобор, я тебе зёрнышков дам!» А питух ей отвечает: «Нет, леса, не запригну. Не нужны мне твои зёрнышки, мне хозяин додёт сколько захочу».

Вы, напэўна ж, здагадаліся, што «леса» — гэта лісіца (напісанне праз «е», мабыць, ад «места жыхарства» — ад лесу?), што пітух — гэта певень (праз «і» ад таго, што добры піток?) І з «додёд» таксама ўсё зразумела: на думку юнага мовазнаўцы, такую форму павінен прыняць дзеяслоў «дать» (замест звыклага «даст») у трэцяй асобе адзіночнага ліку... З новага ў тэксце — хіба што прыпіска (яна ж мараль): «И за бесплатно!»

Карацей, пашчасціла пеўню з гаспадаром: каб засцерагчы курэй ад «лесы», ён паставіў такі модны цяпер «привысоки забор», ад пуза і бясплатна карміў дармаеда «питуха», які нават не кукарэкаў... Але ж дома свайго трымаўся: не слухаў угавораў хітрай «лесы». Вось такая мараль.

**Алена Несцяронак,**
*г. Докшыцы.*

## ЗА ДУРНОЙ ГАЛАВОЙ І НАГАМ НЕСПАКОЙ

...На выхадныя, у водпуск мы заўжды стараемся з'ездзіць у вёску. Там у нас дамок, пакінуты ў спадчыну, там сад-агарод, лес, ягады-грыбы...

Вось і надоечы мне пашчасціла — назбірала. А толькі прынесла дадому, высыпала на стол у альтанцы, на падворку з'явіўся ляснік: павітаўся, ацаніў мой здабытак, спытаў, ці далёка хадзіла. Сказаў, дарэчы, што грыбнікі, заблукаўшы, бывае, тэлефануюць яму... І ён тады просіць, па-перше, каб не хваляваліся, не панікавалі, каб агледзеліся навокал, расказалі, што бачаць, у які бок дзьме вецер... А тады ўжо спяшаецца на дапамогу, выводзіць з лесу.

— Во, а я ж таксама была заблудзілася! — прызналася чалавеку. — З ягад неяк, каб хутчэй было, пайшла напрасткі — да высакавольтнай лініі. І вядро цяжкаватае, і ўжо змарылася, а той лініі ўсё няма і няма... Спынілася, уважліва паглядзела па баках і вачам не паверыла: я на тым жа месцы, дзе чарніцы збірала...

— У лесе шмат што бывае, — пагадзіўся са мной ляснік. — Можна і заблудзіцца, і затрымацца там... У майго знаёмага жонка дужа раўнівая. Крый бог яму запазніцца — яна цэлае «кіно» прыдумае: у якой шалахвосткі быў, што з ёй рабіў... Вось таму ён дамоў па часах і як штык: у колькі сказаў, у столькі прыйшоў... Але ж неяк, яшчэ да мабільнікаў, затрымаўся быў, прычым на цэлую ноч.

— ?!

— Увосень пайшоў на паляванне. І там пахадзіў, і там — захапіўся: не заўважыў як стала цямнець, а тады ж і зусім апошнія арыенціры страціў... Нацягаўся за дурной галавой, ногі пазбіваў, але ж праз нейкі час яшчэ пашчасціла — знюхаў пах дыму, пайшоў у той бок і — не паверыш — на самагонны апарат натрапіў.

Праўда, з людзей пры ім нікога не было, але ж пад катлом вугольчыкі тлелі... Паляўнічы вогнішча расклаў, усё навокал абмацаў. Добрая завядзёнка — пляшку гарэлкі знайшоў, шматок сала і акраец хлеба. Падсілкаваўся... Пасля гэтага, з новымі сіламі, можна б, здавалася, і дадому, бо вельмі трэба, і сцежкі нейкія ёсць, але ж па каторай пайсці, каб яшчэ горай не стала? Вырашыў, што раніцай ён агледзецца, а пакуль застанецца на месцы.

Лёгка было падумаць так, а вось як зрабіць, калі навокал лес, цемрань і холад сабачы, прычым з кожнай гадзінай большы і большы... Ён то адзін свой бок да катла з цёплай вадой прытуліць, то другі, то зверху на ім паляжыць — спіну ці жывот пагрэе... Усю ноч вось так пракруціўся: толькі раніцай дадому прыйшоў.

Стукае, бедны, у дзверы, а за імі раўнівая жонка з чапялою стаіць (з прыладай, каб патэльню ў печ паставіць, тут яе капачкай завуць. — **Аўт.**)... Адчыніла і тут жа хацела «ў бой», нават замахнулася ўжо, але... Не змагла — знерухомела, бо на парозе — чалавек-не чалавек, чорт-не чорт... Ледзь пазнала роднага мужа, настолькі ён сажай спэцкаўся, прычым з ног да галавы...

А прызнала — і ад сэрца адлягло, бо адразу ж падумала, што ў такім вось выглядзе ні адна палюбоўніца мужчыну не прыме... Толькі жонка. Што яна і зрабіла, бо чалавек жа з палявання прыйшоў, а не аднекуль.

**Ірына Салата,**
*г. Гродна.*

**Рубрыку вядзе Валянціна ДОЎНАР.**

***Ад яе ж.*** *Першая з сённяшніх гісторый (у досыць вольным перакладзе з рускай...) — з кнігі «Пра рамантыку, рыбалку, людзей і норавы» (Мінск, Выдавецкі дом «Звязда», 2023). А вось апошняя — сёлета — яшчэ будуць: да канца года, як сведчыць каляндар, — сем пятніц. Так што конкурс на найлепшую з чытацкіх «вясёлых і праўдзівых» паціху-памалу выходзіць на фінішную прамую.*

*Шанц паспець яшчэ застаецца. Пішыце!*

Малюнак Анатолія ГАРМАЗЫ.

Неасабісты суб'ектыў

# Дзірка ў даху

## Пра складанасці дробнага рамонту і не толькі пра іх

МОЦНЫ вецер на пачатку кастрычніка нарабіў у вёсцы бяды. Разадраў на дзве часткі і паваліў суседскі клён, парваўшы пры гэтым правады, — людзі амаль суткі сядзелі без святла. Нашай сядзібе таксама дасталося: бура адарвала ў садзе вялізны сук ад старой дуплістай антонаўкі — ён рухнуў на зямлю разам з яблыкамі, якія тады даволі моцна трымаліся. Ён дагэтуль ляжыць там, усё яшчэ чапляючыся палоскай кары за асноўнае дрэва, але дарэмна — яблыкі мы абабралі, а лісты на ім ужо не парудзелі, як на жывых яблынях, а пасохлі... Шыфер, якім былі накрытыя дошкі на ўчастку, параскідала па ўсім полі, а адзін яго цэлы ліст я знайшла праз два тыдні ў малінніку, да якога метраў пяцьдзясят...

Зрэшты, гэта не праблема, а вось дах... Гарэзлівы вятрыска ўзняў на ім бляшаны канёк, адарваў ад яго прыточаны кавалак і лёгка скалупнуў на зямлю не толькі яго, але і прамавугольнік шыферу (балазе, невялікі), які пад ім трымаўся. Карацей, на даху хаты цяпер пад самым вільчыкам свеціцца прагаліна, накрытая адно толькі дранкай. Так пакідаць на зіму ні ў якім разе нельга, бо і той жа вецер, і вада ў розных выглядах з неба могуць зрабіць так, што зальe і кладоўку, і сенцы, і кухню.

У чым, спытаеце, праблема — залезці ды прыбіць тую бляху і той кавалак шыферу? Нейкія паўгадзіны работы, была б лесвіца адмысловая. Лесвіца якраз ёсць — лезці на яе няма каму. Ну не лазіць у нас ніхто па дахах, больш за тое — усе баяцца вышыні. Вось такія мы вясковыя гараджане атрымаліся — «ні да чаго», як у нас здзекліва кажуць. Гэта мама расказвала, як у маладосці каля коміна гліняй шчыліны замазвала і песні спявала, на наваколле гледзячы. Дый бацька, памятаю, часта на той дах лазіў, то сажу пачысціць, то падправіць што. Аднойчы нават яны з братам пад ахвоту ўвесь дах у «шашачку» пафарбавалі — кавалак чырвоны — кавалак цёмна-зялёны. Бацькоў няма, брат ужо не ў тым узросце, каб па верхатуры скакаць. А астатнія спадчыннікі, у тым ліку і ваша пакорная слуга, зусім нягеглыя ў гэтым плане аказаліся.

Але ж трэба той няшчасны дах неяк рамантаваць да першага снегу, інакш вясной праблема стане значна большай. Раней з гэтым праблем не было — папрасіў каго з вясковых мужыкоў, яны заўсёды гатовыя былі дапамагчы якой удаве ці вось такім — нягеглым. За грошы або за «вадкую валюту» — ужо хто як запытае. А цяпер і мужыкі тыя рукастыя на пагорку пад елкамі, а маладзейшыя... Дык фактычна і няма іх, маладзейшых...

А час ідзе, зіма ўжо на носе. Вунь Рабаў па тэлевізары сёння сказаў, што на наступным тыдні ўжо не толькі дождж, але і мокры снег пойдзе. Трэба нешта тэрмінова рашаць! Шукаю ў кантактах тэлефона «Ігар-пячнік», набіраю. Ён майстар на ўсе рукі, дапаможа. Мы з ім пазнаёміліся гэтым летам, калі ўзнікла неабходнасць адрэстаўраваць вялікую печ у кухні. Даўняя гліняная тынкоўка пачала абсыпацца, вырашылі абкласці печку пліткай. Скажу я вам, знайсці спецыяліста, які гэта зробіць, аказалася задачкай яшчэ той. Мінскія пячнікі, разбэшчаныя гаспадарамі прыгарадных катэджаў, даведаўшыся, што трэба ехаць за сорак кіламетраў, або зусім адмаўляліся, або заломвалі такую цану, нібы кафлю ў царскіх палатах намерваліся класці... Ігара мы знайшлі ў мясцовым івянецкім чаце, ён прыехаў з вёскі ў суседнім раёне на сваім зусім не новым «Опелі», зрабіў усё спакойна і акуратна, заадно замазаў печ, пачысціў комін, замацаваў антэну, якая адарвалася ад даху, зрабіў новую засланку, накляпаў нам косы... Пасля, калі вырашылі пакласці плітку на кухоннай сцяне, я ўжо нікому і званіць, акрамя яго, не стала. Справіўся за некалькі дзён, грошай узяў няшмат... «Шыфер прыбіць? Не праблема! Толькі я ў камандзіроўцы ў Брэсце да канца месяца, дома толькі на выхадныя бываю, а там за тыдзень, сама ведаеш, колькі работы збіраецца... Я, як прыеду ўжо назусім, сам табе пазваню...» Ага, у пачатку снежня. А як снег ужо ляжа? Хто тады на той дах палезе? А калі і палезе — не дай бог паслізнецца...

РАШЫЛА я пазваніць Антону — маладому хлопцу, які кіруе свайго кшталту брыгадай рознарабочых. Я яго ў свой час знайшла ў інтэрнэце. Ён ІП, шукае заказы, збірае пад іх людзей, якія могуць работу выканаць, прывозіць іх на месца. Працуе ў межах закона, заключае дагавор, пасля складае акт выкананых работ. Яго хлопцы наш стары хлеў, на які мы самі нават глядзець баяліся на прадмет «трэба нешта рабіць», за тры дні разабралі, а пасля яшчэ за тры дні на тым фундаменце новы хлеўчык паставілі. А яшчэ ён арганізаваў пагрузку і вываз усякай трасцы, якая ў хляве за трыццаць гадоў, што ў ім не было скаціны, складвалася (трасцы сабралася аж на тры вялікія самазвалы, і везці яе давялося ажно на трасянецкі палігон). Заплаціла я за ўсё... Зрэшты, ужо няважна колькі, грошы новыя зарабіла, затое на двары парадак.

Карацей, званю Антону, расказваю пра той няшчасны дах. Ён аж засмяяўся ў адказ: «Не, ну што вы, хто на такі дробны заказ за сорак кіламетраў ад Мінска паедзе?» «Там яшчэ яблыня ў садзе ўпала, трэба распілаваць і на дровы пакалоць», — паспрабавала дадаць важкасці «заказу», разумеючы, што на поспех шанцаў нуль. «Не, ну што вы! Вось калі надумаеце дах мяняць — званіце, усё зробім у найлепшым выглядзе»...

СЯДЖУ вось цяпер і думаю: як лёгка сучасны чалавек, які і з гаджэтамі найноўшымі ўпраўляецца, і пра творчасць Муракамі ці Пелевіна гутарку падтрымаць можа, і розныя краіны ва ўсіх частках свету аб'ездзіў, і зарабляе вельмі прыстойна, можа аказацца зусім бездапаможным у нейкай побытавай дробязі. Бо за ўсёй гэтай сучаснасцю развучыўся элементарным, базавым рэчам — таму, што трэба рабіць рукамі, і на чым, уласна, усё і трымаецца. Калі праз дзірку ў даху ліецца вада, ні з гаджэтам не пасядзіш, ні Пелевіна з Муракамі не пачытаеш. І ўся надзея толькі на мужыка на старым «Опелі», у якога рукі растуць адтуль, адкуль яны расці і павінны...

**Алена ЛЯЎКОВІЧ.**

ИЗВЕЩЕНИЕ О ПРОВЕДЕНИИ ПОВТОРНОГО АУКЦИОНА

**Государственное предприятие**
**«Минский областной центр инвестиций и приватизации»**
(организатор аукциона) по поручению ликвидатора
**ОАО «Передвижная механизированная колонна № 32»**
(222310, Минская обл., г. Молодечно, ул. Молодежная, 2Б)
проводит открытый аукцион

## ПО ПРОДАЖЕ ЗДАНИЯ ПРОХОДНОЙ

**с инв. № 630/С-46867 общей площадью 10,4 кв. м, адрес: Минская область, г. Молодечно, ул. Сухая, 89/1, расположенной** на земельном участке с кадастровым номером 642000000001000776 (право постоянного пользования) площадью 5,3062 га, для их обслуживания будет выделена доля в праве на указанный земельный участок**.**

**Начальная цена** с НДС (20 %) **– 912,00** бел. руб.
Задаток 10 % от начальной цены – **92,00** бел. руб.
**Стоимость понижена на 60 %. Шаг аукциона: 5 %.**

**Задатки перечисляются на р/с № BY55BPSB30121082600169330000 в ОАО «Сбер Банк», г. Минск, БИК BPSBBY2X, УНП 690324015, государственное предприятие «Минский областной центр инвестиций и приватизации».**

Договор купли-продажи должен быть подписан в течение 10 (десяти) рабочих дней после проведения аукциона. Оплата объекта производится в течение 30 (тридцати) банковских дней со дня заключения договора купли-продажи, если иное не предусмотрено договором купли-продажи.

Победитель аукциона (единственный участник аукциона, согласившийся приобрести предмет торгов по начальной цене, увеличенной на 5 %) (покупатель) **возмещает затраты на организацию и проведение аукциона.**

Порядок проведения аукциона и оформления участия в торгах регламентирован Положением о порядке продажи имущества ликвидируемого юридического лица с публичных торгов, утвержденным постановлением Совета Министров Республики Беларусь от 08.01.2013 № 16, размещенным на сайте организатора торгов www.rlt.by.

Предыдущие извещения опубликованы в газете «Звязда» от 22.06.2023, 27.07.2023, 12.09.2023, 10.10.2023.

В случае если аукцион признан несостоявшимся в силу того, что заявление на участие в нем подано только одним участником или для участия в нем явился только один участник, при согласии этого участника предмет торгов продается ему по начальной цене, увеличенной на 5 %.

Аукцион состоится **23.11.2023 в 12.00 по адресу: г. Минск, ул. Чкалова, 5, каб. 324.** Заявления на участие и необходимые документы принимаются по **22.11.2023** до **16.00** по указанному адресу.

**Тел.: (8017) 516-80-65, 516-80-64, (8029) 102-21-17, 136-31-11, телефон для осмотра 8 (029) 351 10 33.**

УНП 600077220

## Могилевский филиал РУП «Институт недвижимости и оценки» извещает о проведении повторного открытого аукциона по продаже имущества ОАО «Могилевский мясокомбинат»

Аукцион состоится **28.11.2023 в 11.00**
по адресу: г. Могилев, ул. Первомайская, 77, к. 352

**Лот № 1: прицеп МАЗ 8132,** р/н 2175 ТА, г. в. – 1996, цвет – белый, № шасси – ТОО 13333.
***Начальная цена продажи: 2 548,80 бел. руб. с учетом НДС.***
***Сумма задатка: 254,88 бел. руб.***

**Лот № 2: прицеп МАЗ 8132,** р/н 1042 АА-6, г. в. – н/о, цвет – белый, кузов (рама) – б/н, тип – фургон.
***Начальная цена продажи: 2 548,80 бел. руб. с учетом НДС.***
***Сумма задатка: 254,88 бел. руб.***

**Лот № 3: прицеп МАЗ 8132,** р/н 2173 ТА, г. в. – 1996, цвет – белый, № шасси – ТОО 13376.
***Начальная цена продажи: 2 203,20 бел. руб. с учетом НДС.***
***Сумма задатка: 220,32 бел. руб.***

Местоположение лотов №№ 1–3: г. Могилев, пр-т Димитрова, 11.

Р/с для перечисления задатка BY85 BAPB 3012 7802 9001 0000 0000 в ОАО «Белагропромбанк» г. Минск, BIC BAPBBY2X. Получатель платежа: РУП «Институт недвижимости и оценки», УНП 190055182. Код назначения платежа 40901. Срок подачи документов для участия в аукционе: по 27.11.2023 до 11.00. Порядок оформления участия в аукционе, порядок его проведения, а также определения лица, выигравшего аукцион, содержится в информации о проведении аукциона, опубликованной на сайте Организатора аукциона ino.by. Доп. информацию можно получить **по тел. +37529-624-26-25, Mogilev@ino.by**

## ООО «СпецРеализация» объявляет о проведении открытых торгов в форме аукциона по продаже имущества ликвидируемого юридического лица – ООО «Фискад»

(УНП 590002029, г. Минск, ул. 2-я Шестая линия, д. 11, каб. 6а-8-42)

***Дата и время проведения торгов*: 13 декабря 2023 года.**
Начало – 10.00, окончание – 11.00. Заявки принимаются с 10 ноября 2023 года по 11 декабря 2023 года.
***Место проведения торгов:*** Минск, проспект Победителей, 31-1, конференц-зал ОАО «Гостиница Планета».
***Организатор торгов:*** ООО «СпецРеализация» (УНП 691842036, Минская обл., Минский р-н, Новодворский с/с, д. Большое Стиклево, д. 40, корп. 2, пом. 23, каб. 23-5), тел. 8 (029) 684-71-76.
***Продавец:*** ООО «Фискад» (УНП 590002029), в лице ликвидатора – директора ООО «Юридическое агентство «КлеверКонсалт» Колыско А.А.

| № лота | Предмет торгов | Начальная цена лота, руб., без учета НДС | Шаг торгов | Задаток |
|---|---|---|---|---|
| 1 | **Автомобиль MERCEDES-BENZ 108 CDI VITO, 2002 г. в., цвет – белый, тип – грузопассажирский вагон, кузов № WDF63809413453469** | **14 400,00** | 5 % | 2 % |

**Для участия в торгах необходимо:**

1. В срок до 15.00 11 декабря 2023 года перечислить задаток по выбранному лоту на р/с BY98 PJCB30123042861000000933 в ОАО «Приорбанк», код PJCBBY2X, УНП 691842036, получатель – ООО «СпецРеализация»;

2. Подать организатору торгов в срок с даты опубликования до 16.00 11 декабря 2023 года заявление на участие в торгах с приложением документов в соответствии с «Положением о порядке продажи имущества ликвидируемого юридического лица с публичных торгов», утвержденным постановлением Совета Министров Республики Беларусь от 08.01.2013 № 16 (ред. от 12.07.2013), заключить с организатором торгов договор о задатке, заключить с организатором торгов соглашение о правах, обязанностях и ответственности сторон в процессе подготовки и проведения аукциона, заключить с организатором торгов соглашение об оплате вознаграждения организатора торгов (соглашение о выплате аукционного сбора).

Место приема заявлений – г. Минск, ул. Нарочанская, д. 11-2, пом. 406; время с 9.00 до 16.00 в рабочие дни.

Телефон для ознакомления и осмотра лота в рабочие дни: +375296847176, Яскевич Дмитрий Васильевич;

3. В день проведения торгов перед их началом участники обязаны зарегистрироваться у организатора торгов и получить аукционные (конкурсные) номера в месте проведения аукциона.

Торги проходят в форме открытого аукциона с условиями на повышение начальной цены. Торги проводит аукционист, определенный организатором торгов. В процессе торгов начальная цена повышается аукционистом до тех пор, пока только один участник согласится приобрести предмет торгов. Данный участник объявляется победителем торгов, а наивысшая цена (цена продажи) фиксируется в протоколе о результатах торгов.

Организатор открытых торгов после опубликования извещения о проведении торгов вправе отказаться от их проведения в любое время, но не позднее чем за три рабочих дня до наступления даты проведения торгов. Торги проводятся при наличии не менее двух допущенных к участию в них участников. Победителем торгов признается лицо, предложившее наиболее высокую цену за предмет аукциона.

Участнику, не выигравшему торги, задаток возвращается в течение 5 рабочих дней со дня проведения торгов. Победителю торгов задаток не возвращается и учитывается при окончательных расчетах за приобретаемый предмет торгов.

Торги по конкретному предмету торгов признаются несостоявшимися в случае, если:
- заявление подано только одним участником или для участия в торгах явился только один участник;
- для участия в торгах не было подано ни одного заявления или ни один из участников не явился.

В случае если торги признаны несостоявшимися в силу того, что заявление на участие в них подано только одним участником или для участия в нем явился только один участник, предмет аукциона продается единственному участнику при его согласии по начальной цене, увеличенной на пять процентов.

Победитель торгов, единственный участник несостоявшегося аукциона, выразивший согласие на приобретение предмета торгов по начальной цене, увеличенной на 5 процентов, обязан возместить затраты на организацию и проведение торгов, а также выплатить вознаграждение организатору торгов (аукционный сбор) в течение 5 дней со дня их проведения. Победитель торгов, единственный участник несостоявшегося аукциона, выразивший согласие на приобретение предмета торгов по начальной цене, увеличенной на 5 процентов, в день проведения торгов обязан подписать протокол о результатах торгов. Между продавцом и победителем торгов в течение 10 дней со дня проведения торгов заключается договор купли-продажи.

Оплата стоимости приобретенного имущества осуществляется победителем торгов, единственным участником несостоявшихся торгов, выразившим согласие на приобретение предмета торгов по начальной цене, увеличенной на 5 процентов, в порядке, предусмотренном в договоре купли-продажи, но не позднее 15 дней со дня проведения торгов, если иной срок не установлен ликвидационной комиссией (ликвидатором).

ИЗВЕЩЕНИЕ О ПРОВЕДЕНИИ ПОВТОРНОГО АУКЦИОНА

**Государственное предприятие «Минский областной центр инвестиций и приватизации»** (организатор аукциона) по поручению **ОАО «Литвяны-Агро»** (продавец) проводит повторный открытый аукцион

## ПО ПРОДАЖЕ БАНИ с инв. № 623/С-60963 общей площадью 192 кв. м, расположенной на земельном участке с кадастровым номером 625684206001000265 площадью 0,1328 га (право аренды по 2072), по адресу: Минская область, Узденский район, аг. Литвяны, ул. Школьная, 8Е

Начальная цена с НДС (20 %) **– 16 606,07** бел. руб.
Задаток 10 % от начальной цены **– 1 660,00** бел. руб.
Стоимость снижена на 10 %.

**Задатки перечисляются на р/с № BY55BPSB30121082600169330000 в ОАО «Сбер Банк», г. Минск, ул. Чкалова, 18/1, БИК BPSBBY2X, УНП 690324015, ОКПО 29250255, государственное предприятие «Минский областной центр инвестиций и приватизации», код платежа – 40901, код категории платежа OTHR.**

Договор купли-продажи должен быть подписан в течение 10 (десяти) рабочих дней после проведения аукциона. Оплата объекта производится в течение 30 (тридцати) банковских дней со дня заключения договора купли-продажи, если иное не предусмотрено договором купли-продажи.

Победитель аукциона (единственный участник аукциона) оплачивает вознаграждение за организацию и проведение торгов в размере 5 (пяти) процентов от окончательной цены продажи предмета аукциона, а также возмещает Продавцу затраты на публикацию извещения о проведении торгов.

Порядок проведения аукциона и оформления участия в торгах оговорен в условиях его проведения, размещенных на сайте организатора торгов www.rlt.by.

*Предыдущее извещение опубликовано в газете «Звязда» 31.08.2023.*

Аукцион состоится **05.12.2023** в **14.00** по адресу: г. Минск, ул. Чкалова, 5, каб. 324. Заявления на участие и необходимые документы принимаются по **04.12.2023** до **16.00** по указанному адресу.

**Тел.: (8017) 516-80-65, 516-80-64, (8029) 102-21-17. Тел. для осмотра: (8029) 882-76-94, (801718) 60-3-72, 60-3-82.**

УНП 600002346

УНН 600039318

Информация
о формировании реестра владельцев ценных бумаг

| | |
|---|---|
| Полное наименование и местонахождение акционерного общества | **ОАО «Элегант»,** Минская область, г. Жодино, пр-т Ленина, 22 |
| Наименование уполномоченного органа акционерного общества и дата принятия им решения, в соответствии с которым осуществляется формирование реестра акционеров | Наблюдательный совет ОАО «Элегант». Протокол заседания № 16 от 01.11.2023 года |
| Дата, на которую осуществляется формирование реестра акционеров | **02.11.2023 г.** |

УНН 600039318

Уважаемые акционеры ОАО «Элегант»

**15 ноября 2023 года в 12.00** по решению Наблюдательного Совета Общества состоится внеочередное общее собрание акционеров

Повестка дня: **1. О совершении сделок Общества.**

Форма проведения собрания – очная.

С материалами, подготовленными к собранию, и списком акционеров, составленным на основании реестра владельцев ценных бумаг эмитента по состоянию на 02.11.2023 года, имеющих право участвовать в собрании, можно ознакомиться по адресу: г. Жодино, пр-т Ленина, 22, 2-й этаж, бухгалтерия ежедневно с 10.11.2023 г. по 14.11.2023 с 8.30 до 16.45 и 15.11.2023 с 8.30 до 11.00. Справки по телефону (01775) 6-80-74.

**Начало регистрации: 15.11.2023 с 11.00 по 11.45 по адресу: г. Жодино, пр-т Ленина, 22 ОАО «Элегант», бухгалтерия.**

Для участия в собрании при себе иметь следующие документы: акционеру Общества – паспорт; представителю акционера – паспорт и доверенность, заверенную в установленном порядке.

## Извещение о повторном открытом аукционе по продаже не завершенного строительством жилого дома и земельного участка в г. Гродно 28 ноября 2023 года

| № лота | Местонахождение земельного участка, его кадастровый номер | Площадь земельного участка (га) | Характеристика (описание) не завершенного строительством капитального строения | Ориентировочные расходы по подготовке документации для проведения аукциона, руб. | Начальная цена предмета аукциона (в том числе: начальная цена не завершенного строительством капитального строения; земельного участка), руб. | Сумма задатка, руб. |
|---|---|---|---|---|---|---|
| 1 | Гродненская область, г. Гродно, ул. Полянная, 55 (У-415, микрорайон «Барановичи 5, 6»), 440100000003005042 | 0,0960 | Не завершенное законсервированное капитальное строение с инв. № 400/U-108483, степень готовности 12 %. Фундамент: бетон, кирпич силикатный; наружная площадь: 130 кв. м; общая площадь здания: 36,7 кв. м; составные части: подвал (готовность 77 %; площадь 56 кв. м; стены: кирпич, бетон, перегородки: кирпич) | 218,04 | 32 200,84 (13 586,44; 18 614,40) | 6 400 |

Земельный участок предоставляется в частную собственность для строительства и обслуживания одноквартирного жилого дома. Инженерные коммуникации на участке отсутствуют. Возможность подключения к внеплощадочным сетям водоснабжения, газоснабжения, электроснабжения и пр., и точки подключения определяются проектом. Земельный участок может иметь ограничения и обременения. Назначение земельного участка в соответствии с единой классификацией назначения объектов недвижимого имущества: земельный участок для размещения объектов усадебной застройки (строительства и обслуживания жилого дома, обслуживания зарегистрированной организацией по государственной регистрации недвижимого имущества, прав на него и сделок с ним квартиры в блокированном жилом доме). Условия, предусмотренные в решении о формировании земельного участка для проведения аукциона и предоставлении его победителю аукциона либо единственному участнику несостоявшегося аукциона: внесение платы за предмет аукциона; возмещение затрат на организацию и проведение аукциона, в том числе расходов, связанных с изготовлением и предоставлением участникам документации, необходимой для его проведения; обращение за государственной регистрацией прав на земельный участок в РУП «Гродненское агентство по государственной регистрации и земельному кадастру» в двухмесячный срок после утверждения протокола о результатах аукциона либо признания аукциона несостоявшимся; продолжить строительство жилого дома в установленный срок.

**Организатор аукциона: коммунальное унитарное предприятие по оказанию услуг «Гродненский центр недвижимости», телефоны: + 375 (152) 626055, 626056.**

Для участия в аукционе необходимо: внести задаток в указанном размере, перечисляемый на расчетный счет BY24 AKBB 3012 0000 4181 0400 0000 ГОУ № 400 ОАО АСБ «Беларусбанк», г. Гродно, БИК AKBBBY2X, код назначения платежа 40901, УНП 590727594, получатель – коммунальное унитарное предприятие по оказанию услуг «Гродненский центр недвижимости»; представить в ГП «Гродненский центр недвижимости» следующие документы; заявление на участие в аукционе установленной формы; документ, подтверждающий внесение суммы задатка; подписанное соглашение о правах и обязанностях сторон в процессе подготовки и проведения аукциона (в двух экземплярах) установленной формы, включающее обязательство по уплате в соответствии с законодательством штрафных санкций и иные требования; дополнительно представляются: гражданином – копия документа, содержащего его идентификационные сведения, без нотариального засвидетельствования; представителем гражданина – нотариально удостоверенная доверенность; представителем или уполномоченным должностным лицом негосударственного юридического лица РБ – доверенность, выданная юрлицом, документ, подтверждающий полномочия должностного лица, копии документов, подтверждающих государственную регистрацию юридического лица, без нотариального засвидетельствования, документ с указанием банковских реквизитов юридического лица. При подаче документов на участие в аукционе граждане Республики Беларусь предъявляют паспорт гражданина Республики Беларусь, а представители граждан – документ, удостоверяющий личность.

**Аукцион состоится 28 ноября 2023 года в 12.00 по адресу: г. Гродно, пл. Ленина, 2/1 (актовый зал).**

**Прием документов осуществляется по адресу: г. Гродно, пл. Ленина, 2/1, кабинет № 117 с 9 ноября по 22 ноября 2023 года включительно в рабочие дни с 08.00 до 13.00 и с 14.00 до 17.00.**

Аукцион проводится в соответствии с Положением «О порядке продажи не завершенных строительством незаконсервированных жилых домов, дач с публичных торгов», утвержденным постановлением Совета Министров Республики Беларусь от 23.03.2018 г. № 220. Аукцион проводится аукционистом при наличии двух или более участников аукциона. Аукцион продолжается до тех пор, пока по новой объявленной аукционистом цене аукционный номер не поднимет только один участник аукциона. Аукционист называет аукционный номер этого участника, трижды последнюю цену и объявляет о продаже предмета аукциона, а участника аукциона – победителем аукциона в отношении соответствующего предмета аукциона. В случае если аукцион признан несостоявшимся в силу того, что заявление на участие в нем подано только одним участником либо для участия в нем явился только один участник, предмет аукциона продается этому участнику при его согласии по начальной цене предмета аукциона, увеличенной на 5 процентов. Победитель торгов либо единственный участник несостоявшегося аукциона, выразивший согласие на приобретение земельного участка как единственный, подавший заявление на участие в аукционе, в течение 10 рабочих дней со дня утверждения протокола о результатах аукциона либо признания аукциона несостоявшимся обязан: внести плату за земельный участок; возместить организатору аукциона затраты на организацию и проведение аукциона, в том числе расходы, связанные с изготовлением и предоставлением участникам документации, необходимой для его проведения; выполнить условия, предусмотренные в решении об изъятии земельного участка для проведения аукциона и предоставлении его в частную собственность победителю аукциона либо единственному участнику несостоявшегося аукциона. После совершения названных действий, но не позднее 2 рабочих дней, Гродненский горисполком выдает победителю аукциона либо единственному участнику несостоявшегося аукциона выписку из решения об изъятии земельного участка для проведения аукциона и предоставлении его в частную собственность для строительства и обслуживания одноквартирного жилого дома, один экземпляр протокола о результатах аукциона либо признания аукциона несостоявшимся. Оплата стоимости предметов аукциона осуществляется по безналичному расчету за белорусские рубли. Осмотр земельного участка на местности производится желающими самостоятельно в удобное для них время.

ИЗВЕЩЕНИЕ О ПРОВЕДЕНИИ ПОВТОРНОГО АУКЦИОНА

Государственное предприятие
«Минский областной центр инвестиций и приватизации»
*(Организатор аукциона)* по поручению
**УП «Борисовский комбинат хлебопродуктов»
ОАО «Минскоблхлебопродукт»** *(Продавец)*
проводит повторный открытый аукцион
по продаже **одним лотом имущества в составе:**

- контора, инв. № 1 с инв. № 640/С-95644 (составные части и принадлежности: 2 пристройки и колодец), общ. пл. 131,6 кв. м;
- сушилка с инв. № 640/С-95645, общ. пл. 434 кв. м;
- навес хранилище с инв. № 640/С-95646, общ. пл. 416,1 кв. м;
- канализационная насосная станция с инв. № 640/С-95647;
- склад ГСМ, инв. № 5 с инв. № 640/С-95648, общ. пл. 29,5 кв. м;
- зернохранилище, инв. № 6 с инв. № 640/С-95649 (составные части и принадлежности: подвал и 2 навеса), общ. пл. 864,1 кв. м;
- гараж, инв. № 243 с инв. № 640/С-95650, общ. пл. 61,7 кв. м;
- туалет, инв. № 10 с инв. № 640/С-95651, общ. пл. 2,8 кв. м;
- семеочистительный комплекс, инв. № 4 с инв. № 640/С-95652, общ. пл. 1130,7 кв. м;
- гараж, инв. № 3 с инв. № 640/С-95653, общ. пл. 267,3 кв. м;
- зернохранилище, инв. № 2 с инв. № 640/С-95654, общ. пл. 968,4 кв. м;
- зернохранилище, инв. № 221 с инв. № 640/С-95655, общ. пл. 727,5 кв. м;
- теплосети, инв. № 10Г с инв. № 640/С-95657;
- асфальтобетонное покрытие; ограждение с инв. № 640/С-95658;
- грязеотстойник с инв. № 640/С-95659;
- эстакада для мойки с инв. № 640/С-95866 (далее – Объекты).

Объекты расположены на земельном участке с кадастровым номером 624650100001008966 (право постоянного пользования) площадью 2,2660 га по адресу: Минская обл., Слуцкий р-н, г. Слуцк, ул. Тутаринова, 6.

Начальная цена с НДС (20 %) – **880 106,10** бел. руб.

Задаток 10 % от начальной цены – **88 010,00** бел. руб.

*Стоимость снижена на 20 %.*

**Задатки перечисляются на р/с № BY55BPSB30121082600169330000 в ОАО «Сбер Банк», г. Минск, ул. Чкалова, 18/1, БИК BPSBBY2X, УНП 690324015, ОКПО 29250255, государственное предприятие «Минский областной центр инвестиций и приватизации», код платежа – 40901, код категории платежа OTHR.**

Договор купли-продажи должен быть подписан в течение 10 (десяти) рабочих дней после проведения аукциона. Оплата объекта производится в течение 30 (тридцати) банковских дней после заключения договора купли-продажи, если иное не предусмотрено договором купли-продажи.

Победитель аукциона (единственный участник аукциона) оплачивает вознаграждение за организацию и проведение торгов, включающее затраты на организацию и проведение аукциона, в размере 3 (трех) процентов от окончательной цены продажи предмета аукциона и возмещает продавцу затраты на публикацию извещения о проведении аукциона.

Порядок проведения аукциона и оформления участия в торгах оговорен в условиях его проведения, размещенных на сайте организатора торгов www.rlt.by. Предыдущее извещение опубликовано в газете «Звязда» 16.08.2023.

Аукцион состоится **21.11.2023** в **12.00** по адресу: г. Минск, ул. Чкалова, 5, каб. 324. Заявления на участие и необходимые документы принимаются по **20.11.2023** до **16.00** по указанному адресу.

**Тел.: (8017) 516-80-65, 516-80-64, (8029) 102-21-17, 136-31-11.
Тел. для осмотра 8 (029) 637-13-75.**

УНП 600033917

---

**РУП «Институт недвижимости и оценки»
(Гродненский филиал)**

**информирует о проведении
повторного открытого аукциона
по продаже имущества, принадлежащего
открытому акционерному обществу
«Лидская обувная фабрика»**

**Аукцион состоится 21.11.2023 г. в 11.00
по адресу: г. Гродно, ул. Врублевского, 3, 209.
Телефон для справок 55-87-71**

| Лот № 1 | |
|---|---|
| **Наименование, характеристика предмета аукциона, местонахождение предмета аукциона** | ЛОТ 1: капитальное строение, инв. № 420/С-52816 (назначение – здание специализированное складов, хранилищ, наименование – здание блока складов), площадью 792,3 кв. м, расположенное по адресу: г. Лида, ул. 8 Марта, 26В.<br>ЛОТ 1 расположен на земельном участке с кадастровым номером 423650100007001038 (назначение – для обслуживания здания блока складов), площадью 0,1324 га по адресу: г. Лида, ул. 8 Марта, 26В. Земельный участок имеет ограничения (обременения) прав в использовании: земельный участок, расположенный в охранной зоне сетей и сооружений водоснабжения, код – 13,4, площадью 0,0078 га.<br>Условия аукциона:<br>- возмещение победителем аукциона (лицом, приравненным к победителю аукциона) затрат Продавца по проведению независимой оценки объекта в размере 429 руб.;<br>- возмещение победителем аукциона (лицом, приравненным к победителю аукциона) затрат Продавца за составление выписки из регистрационной комиссии о правах (ограничениях и обременениях) прав на объект в размере 29,0 руб.;<br>- возмещение победителем аукциона (лицом, приравненным к победителю аукциона) затрат Продавца на организацию и проведения аукциона, в том числе затрат по уплате вознаграждения организатору аукциона в размере 5 % от конечной цены продажи объекта |
| **Начальная цена продажи** | 113 520 руб. (сто тринадцать тысяч пятьсот двадцать рублей) с учетом НДС |
| **Сумма задатка** | 11 352 руб. (одиннадцать тысяч триста пятьдесят два рубля) |
| **Реквизиты для перечисления задатка** | BY44BLBB30120500833225001001 в Дирекции ОАО «Белинвестбанк» по Гродненской области, код банка BLBBBY2X, УНП 500833225 |
| **Место, дата и время окончания приема заявлений** | Заявления на участие в аукционе принимаются по адресу: г. Гродно, ул. Врублевского, 3, каб. 208, с 8.30 до 17.30 (понедельник – четверг) и с 8.30 до 16.30 (пятница). Обед с 12.30 до 13.18.<br>**Последний день приема заявлений – 17.11.2023 г. до 15.00** |

Порядок оформления участия в аукционе, порядок его проведения, а также определения лица, выигравшего аукцион, содержатся в информации о проведении аукциона, опубликованной на сайте Организатора аукциона – https://grino.by/auktsiony

---

ИЗВЕЩЕНИЕ О ПРОВЕДЕНИИ ПОВТОРНЫХ ЭЛЕКТРОННЫХ ТОРГОВ

| | |
|---|---|
| **Организатор аукциона/ оператор** | **ООО «ИПМ-Консалт оценка», г. Минск, ул. Мележа, 5/2, пом. 1703, оф. 4б, www.ipmtorgi.by** |
| **Продавец** | **ООО «Вторсистемтехнология», г. Брест ул. 2-я Заводская, 2/16, пом. 3** |

**ПРЕДМЕТ ЭЛЕКТРОННЫХ ТОРГОВ:** ПРОХОДНАЯ (ЗДАНИЕ СПЕЦИАЛИЗИРОВАННОЕ ИНОГО НАЗНАЧЕНИЯ), инв. номер 110/С-87282, общ. пл. 17,6 кв. м, по адресу: Брестская обл., г. Барановичи, пер. Водопроводный, 2-й, 25. Составные части и принадлежности: кирпичная пристройка.

**Начальная цена с НДС 20 % – 24 000,00 бел. руб. (снижение 20 %).**

**Сведения о земельном участке с кадастровым номером 141000000007002898:**
предоставлен на праве постоянного пользования для обслуживания производственной базы общей площадью 0,0730 га

**Задаток 10 %** от начальной цены предмета электронных торгов перечисляется в белорусских рублях на счет BY92BELB30120048350080226000 в ОАО «Банк БелВЭБ», г. Минск, ул. Мясникова, 32; БИК BELBBY2X; ОКПО 378531865000, получатель платежа – ООО «ИПМ-Консалт оценка», УНП 191224638

**Срок подписания договора купли-продажи: 10 (десять) рабочих дней** со дня завершения электронных торгов

**Условия оплаты предмета электронных торгов**

Если между продавцом и покупателем (победитель аукциона либо единственный участник аукциона, согласившийся приобрести предмет аукциона по начальной цене, увеличенной на 5 %) в течение срока, установленного для подписания договора купли-продажи, не достигнута договоренность по срокам и о порядке оплаты предмета аукциона, такая оплата должна быть произведена в течение **30 (тридцати)** календарных дней после заключения договора купли-продажи

**Порядок проведения электронных торгов, критерии выявления победителя торгов, порядок оформления участия в торгах и результатов торгов установлены регламентом электронной торговой площадки «ИПМ-Торги», размещенным по адресу: www.ipmtorgi.by**

Победитель электронных торгов либо единственный участник электронных торгов, согласившийся повысить начальную цену предмета электронных торгов на 5 %, обязан возместить организатору торгов затраты на их проведение и оплатить вознаграждение **6 %** от цены продажи лота в течение 3 рабочих дней после проведения электронных торгов

Организатор электронных торгов имеет право снять предмет аукциона с электронных торгов в любое время до момента определения победителя электронных торгов, без объяснения причин снятия

Предыдущее извещение опубликовано в газете «Звязда» от 03.10.2023

**Дата и время начала и окончания электронных торгов**:
**30.11.2023 г. с 11.00 до 13.00**
Торги продлеваются на 10 минут с момента подачи ставки, в случае если ставка поступила менее чем за 10 минут до окончания торгов

**Дата и время окончания приема заявок:** заявки на участие в электронных торгах принимаются по **29.11.2023 г.** до 17.00 на ЭТП «ИПМ-Торги» по адресу: www.ipmtorgi.by

| | |
|---|---|
| **Контактные данные** | **Тел.: +375 17-280-36-37; +375 (29) 317-95-42; +375 (44) 704-92-06. E-mail: info@ipmtorgi.by** |

---

УНП 291313486

Отчет за 3-й квартал 2023 года

# ООО «Санта Ритейл»

**БУХГАЛТЕРСКИЙ БАЛАНС
на 30 сентября 2023 года**

тыс. руб.

| АКТИВЫ | Код строки | На 30.09.2023 | На 31.12.2022 |
|---|---|---|---|
| 1 | 2 | 3 | 4 |
| **I. ДОЛГОСРОЧНЫЕ АКТИВЫ** | | | |
| Основные средства | 110 | 438 610 | 440 840 |
| Нематериальные активы | 120 | 4 138 | 3 859 |
| Вложения в долгосрочные активы | 140 | 23 638 | 12 281 |
| Долгосрочные финансовые вложения | 150 | 8 929 | 155 |
| Отложенные налоговые активы | 160 | 0 | 18 |
| Долгосрочная дебиторская задолженность | 170 | 18 804 | 0 |
| Прочие долгосрочные активы | 180 | 529 | 681 |
| **ИТОГО по разделу I** | **190** | **494 648** | **457 834** |
| **II. КРАТКОСРОЧНЫЕ АКТИВЫ** | | | |
| Запасы | 210 | 138 625 | 106 961 |
| в том числе: материалы | 211 | 13 045 | 10 504 |
| готовая продукция и товары | 214 | 125 580 | 96 457 |
| Долгосрочные активы, предназначенные для реализации | 220 | 0 | 0 |
| Расходы будущих периодов | 230 | 487 | 129 |
| Налог на добавленную стоимость по приобретенным товарам, работам, услугам | 240 | 250 | 339 |
| Краткосрочная дебиторская задолженность | 250 | 44 112 | 20 956 |
| Краткосрочные финансовые вложения | 260 | 270 | 0 |
| Денежные средства и их эквиваленты | 270 | 19 911 | 28 065 |
| Прочие краткосрочные активы | 280 | 399 | 4 |
| **ИТОГО по разделу II** | **290** | **204 054** | **156 454** |
| **БАЛАНС** | **300** | **698 702** | **614 288** |
| СОБСТВЕННЫЙ КАПИТАЛ И ОБЯЗАТЕЛЬСТВА | Код строки | На 30.09.2023 | На 31.12.2022 |
| 1 | 2 | 3 | 4 |
| **III. СОБСТВЕННЫЙ КАПИТАЛ** | | | |
| Уставный капитал | 410 | 164 655 | 164 655 |
| Резервный капитал | 440 | 15 | 15 |
| Добавочный капитал | 450 | 144 275 | 144 537 |
| Нераспределенная прибыль (непокрытый убыток) | 460 | -29 577 | -29 839 |
| Чистая прибыль (убыток) отчетного периода | 470 | -55 519 | 0 |
| **ИТОГО по разделу III** | **490** | **223 849** | **279 368** |
| **IV. ДОЛГОСРОЧНЫЕ ОБЯЗАТЕЛЬСТВА** | | | |
| Долгосрочные кредиты и займы | 510 | 138 774 | 130 000 |
| Долгосрочные обязательства по лизинговым платежам | 520 | 0 | 0 |
| Отложенные налоговые обязательства | 530 | 371 | 90 |
| Доходы будущих периодов | 540 | 0 | 0 |
| Прочие долгосрочные обязательства | 560 | 18 804 | 0 |
| **ИТОГО по разделу IV** | **590** | **157 949** | **130 090** |
| **V. КРАТКОСРОЧНЫЕ ОБЯЗАТЕЛЬСТВА** | | | |
| Краткосрочные кредиты и займы | 610 | 53 255 | 0 |
| Краткосрочная часть долгосрочных обязательств | 620 | 339 | 12 594 |
| Краткосрочная кредиторская задолженность | 630 | 263 310 | 192 236 |
| в том числе: поставщикам, подрядчикам, исполнителям | 631 | 232 890 | 175 202 |
| по авансам полученным | 632 | 1 031 | 2 074 |
| по налогам и сборам | 633 | 15 210 | 6 797 |
| по социальному страхованию и обеспечению | 634 | 3 442 | 1 638 |
| по оплате труда | 635 | 10 127 | 5 757 |
| по лизинговым платежам | 636 | 0 | 0 |
| собственнику имущества (учредителям, участникам) | 637 | 0 | 0 |
| прочим кредиторам | 638 | 610 | 768 |
| Доходы будущих периодов | 650 | 0 | 0 |
| **ИТОГО по разделу V** | **690** | **316 904** | **204 830** |
| **БАЛАНС** | **700** | **698 702** | **614 288** |

**ОТЧЕТ О ПРИБЫЛЯХ И УБЫТКАХ
за январь – сентябрь 2023 года**

тыс. руб.

| Наименование показателей | Код строки | За январь – июнь 2023 | За январь – сентябрь 2022 |
|---|---|---|---|
| 1 | 2 | 3 | 4 |
| Выручка от реализации продукции, товаров, работ, услуг | 010 | 1 545 418 | 1 008 029 |
| Себестоимость реализованной продукции, товаров, работ, услуг | 020 | (1 186 949) | (760 448) |
| Валовая прибыль (010-020) | 030 | 358 469 | 247 581 |
| Управленческие расходы | 040 | (34 543) | (29 658) |
| Расходы на реализацию | 050 | (377 694) | (210 894) |
| Прибыль (убыток) от реализации продукции, товаров, работ, услуг (030-040-050) | 060 | (53 768) | 7 029 |
| Прочие доходы по текущей деятельности | 070 | 34 883 | 51 424 |
| Прочие расходы по текущей деятельности | 080 | (23 317) | (11 499) |
| Прибыль (убыток) от текущей деятельности (±060+070-080) | 090 | (42 202) | 46 954 |
| Доходы по инвестиционной деятельности | 100 | 3 148 | 366 |
| в том числе: доходы от выбытия основных средств, нематериальных активов и других долгосрочных активов | 101 | 1 533 | 154 |
| проценты к получению | 103 | 113 | 212 |
| прочие доходы по инвестиционной деятельности | 104 | 1 502 | 0 |
| Расходы по инвестиционной деятельности | 110 | (3 077) | (2 732) |
| в том числе: расходы от выбытия основных средств, нематериальных активов и других долгосрочных активов | 111 | (2 995) | (2 732) |
| прочие расходы по инвестиционной деятельности | 112 | (82) | 0 |
| Доходы по финансовой деятельности | 120 | 4 828 | 2 270 |
| в том числе: курсовые разницы от пересчета активов и обязательств | 121 | 4 828 | 2 270 |
| Расходы по финансовой деятельности | 130 | (17 912) | (14 965) |
| в том числе: проценты к уплате | 131 | (12 498) | (12 072) |
| курсовые разницы от пересчета активов и обязательств | 132 | (5 411) | (2 886) |
| прочие расходы по финансовой деятельности | 133 | (3) | (7) |
| Прибыль (убыток) от инвестиционной и финансовой деятельности (100-110+120-130) | 140 | (13 013) | (15 061) |
| Прибыль (убыток) до налогообложения (±090±140) | 150 | (55 215) | 31 893 |
| Налог на прибыль | 160 | | |
| Изменение отложенных налоговых активов | 170 | (18) | (15) |
| Изменение отложенных налоговых обязательств | 180 | (281) | 202 |
| Прочие налоги и сборы, исчисляемые из прибыли (дохода) | 190 | 0 | 0 |
| Прочие платежи, исчисляемые из прибыли (дохода) | 200 | (5) | (3) |
| Чистая прибыль (убыток) (±150-160±170±180-190-200) | 210 | (55 519) | 32 077 |
| Результат от переоценки долгосрочных активов, не включаемый в чистую прибыль (убыток) | 220 | 0 | 0 |
| Результат от прочих операций, не включаемый в чистую прибыль (убыток) | 230 | 0 | (126) |
| Совокупная прибыль (убыток) (±210±220±230) | 240 | (55 519) | 31 951 |

**ИНФОРМАЦИЯ
об эмитенте облигаций и его деятельности
по состоянию на 30 сентября 2023 г.**

| | |
|---|---|
| 1. Учетный номер плательщика (УНП) | 291313486 |
| Полное наименование эмитента | Общество с ограниченной ответсвенностью «Санта Ритейл» |
| Сокращенное наименование эмитента | ООО «Санта Ритейл» |
| Местонахождение эмитента | Юр. адрес: ул. Сов. Конституции, 26/1, 224032, г. Брест |
| Почтовый адрес, телефон, факс (с междугородным кодом), адрес электронной почты) | ул. Комсомольская, 25/2, 224005, г. Брест, тел./факс +375 162 30 14 00 e-mail: info@retail.santa.by |

2. Отдельные показатели деятельности эмитента облигаций:

| Наименование показателя | Единица измерения | На отчетную дату | На аналогичную дату прошлого года |
|---|---|---|---|
| Выручка от реализации продукции, товаров, работ, услуг | тысяч рублей | 1 545 418 | 1 008 029 |
| Себестоимость реализованной продукции, товаров, работ, услуг | тысяч рублей | 1 186 949 | 760 448 |
| Валовая прибыль | тысяч рублей | 358 469 | 247 581 |
| Прибыль (убыток) от текущей деятельности | тысяч рублей | -42 202 | 46 954 |
| Прибыль (убыток) от инвестиционной и финансовой деятельности | тысяч рублей | -13 013 | -15 061 |
| Прибыль (убыток) до налогообложения | тысяч рублей | -55 215 | 31 893 |
| Налог на прибыль; изменение отложенных налоговых активов; изменение отложенных налоговых обязательств; прочие налоги и сборы, исчисляемые из прибыли (дохода); прочие платежи, исчисляемые из прибыли (дохода) | тысяч рублей | -304 | 184 |
| Чистая прибыль (убыток) | тысяч рублей | -55 519 | 32 077 |

3. Аудиторское заключение по бухгалтерской и (или) финансовой отчетности подготовлено 30 марта 2023 г.

Аудит проведен ООО «Бизнес Ашуренс»
(наименование аудиторской организации)

220020, г. Минск, пр-т Победителей, 103, 8-й этаж, пом. 7
(местонахождение аудиторской организации)

04.07.2022
(дата государственной регистрации,

190241132
регистрационный номер в Едином государственном регистре юридических лиц и индивидуальных предпринимателей)

бухгалтерский баланс на 31 декабря 2022 года
(период, за который проводился аудит)

Годовая бухгалтерская отчетность достоверно во всех существенных аспектах отражает финансовое положение ООО «Санта Ритейл» по состоянию на 31 декабря 2022 года, а также финансовые результаты его деятельности и изменение его финансового положения, в том числе движение денежных средств за год, закончившийся на указанную дату, в соответствии с законодательством Республики Беларусь
(аудиторское мнение о достоверности бухгалтерской и (или) финансовой отчетности, а в случае выявленных нарушений в бухгалтерской и (или) финансовой отчетности – сведения о данных нарушениях)

27.04.2023 на Едином портале финансового рынка https://epfr.gov.by/
(дата и источник опубликования аудиторского заключения по бухгалтерской и (или) финансовой отчетности в полном объеме)

## СЁННЯ

### Сонца

| | Усход | Захад | Даўжыня дня |
|---|---|---|---|
| Мінск — | 8.26 | 17.20 | 8.54 |
| Віцебск — | 8.21 | 17.04 | 8.43 |
| Магілёў — | 8.17 | 17.10 | 8.53 |
| Гомель — | 8.08 | 17.12 | 9.04 |
| Гродна — | 8.41 | 17.36 | 8.55 |
| Брэст — | 8.36 | 17.42 | 9.06 |

### Месяц

*Апошняя квадра 5 лістапада. Месяц у сузор'і Шаляў.*

### Імяніны

*Пр. Дзмітрыя, Івана, Максіма, Несцера, Сцяпана.*
*К. Андрэя, Льва, Лявона, Сцяпана.*

Фота Ірыны СІДАРОК.

## ЗАЎТРА

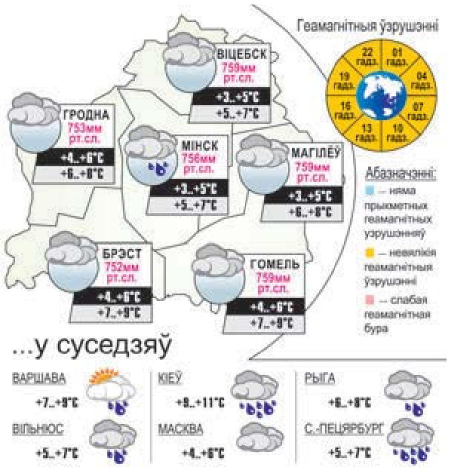


Надвор'е

# У НЯДЗЕЛЮ МАГЧЫМЫ МОКРЫ СНЕГ, І ДАВОЛІ МОЦНЫ

**Вось і прайшлі два першыя месяцы восені. Верасень быў амаль гарачы, ды і кастрычнік досыць цёплы. А вось лістапад лічыцца варотамі ў зіму, тут не пагрэшся. Асабліва калі вецер парывісты. Вось і ў гэтыя выхадныя тэмпература будзе ўсё ніжэйшай і ніжэйшай, паведамляюць спецыялісты Рэспубліканскага цэнтра па гідраметэаралогіі, кантролі радыеактыўнага забруджвання і маніторынгу навакольнага асяроддзя Мінпрыроды.**

Уначы на суботу на большай частцы тэрыторыі краіны захаваецца ўплыў вобласці павышанага атмасфернага ціску. А вось раніцай і днём на тэрыторыю краіны чакаецца перамяшчэнне атмасферных франтоў з поўдня Еўропы. Будзе пераважна воблачна. Ноччу па паўднёвым захадзе, раніцай і днём на большай частцы нашай тэрыторыі пройдуць дажджы. У асобных раёнах чакаецца слабы туман. Вецер паўднёва-ўсходні ўмераны, па ўсходзе месцамі парывісты. Тэмпература паветра ўначы складзе 1–7 цяпла, а максімальная днём — усяго плюс 5 — плюс 10 градусаў.

У нядзелю нас чакаюць складаныя метэаўмовы. У гэты дзень краіна апынецца пад уплывам паўднёвага цыклону, які ссоўваецца з боку Украіны на ўсходнія раёны Беларусі. Пераважна воблачна. На большай частцы тэрыторыі пройдуць дажджы, днём у паўночна-ўсходніх раёнах магчымы мокры снег. Раніцай і днём па паўднёвым усходзе краіны месцамі чакаюцца моцныя ападкі. Уначы і раніцай у асобных раёнах слабы туман. Вецер пераменных напрамкаў парывісты, раніцай і днём месцамі моцны парывісты. Тэмпература паветра ўначы ўсё тыя ж 1–7 цяпла, а максімальная днём — усяго толькі плюс 3 — плюс 9 градусаў.

**Сяргей КУРКАЧ.**

Даты | Падзеі | Людзі

### 10 ЛІСТАПАДА

У краіне

**1918** год — нарадзіўся (в. Клінок Чэрвеньскага раёна) Сцяпан Андрэевіч Карнач, генерал-маёр авіяцыі, Герой Савецкага Саюза. У час Вялікай Айчыннай вайны служыў на Паўднёвым, Крымскім, Варонежскім, Стэпавым, 1-м і 2-м Украінскіх франтах. Быў камандзірам эскадрыллі, штурманам палка, камандзірам знішчальнага авіяпалка. Удзельнік абароны Севастопаля, баёў у Крыме, на Каўказе, Белгародска-Харкаўскай аперацыі, баёў на Украіне, Польшчы, Германіі, Чэхаславакіі, штурма Берліна. Удзельнічаў у 84 паветраных баях, збіў 16 варожых самалётаў.

**1943** год — пачалася Гомельска-Рэчыцкая наступальная аперацыя Чырвонай Арміі. Закончылася 30 лістапада 1943 года. Яе мэтай было разграміць нямецкую групоўку, вызваліць Гомель і днепроўска-сожскае міжрэчча, заняць выгадныя пазіцыі на правым беразе Дняпра. Ужо 18 лістапада была вызвалена Рэчыца, 25-26 лістапада — гарады Прапойск, Карма, а 26 лістапада — і першы абласны цэнтр Беларусі горад Гомель, дзе ў хуткім часе пачалі дзейнічаць ЦК КП(б)Б і СНК БССР. 23-м часцям і злучэнням Чырвонай Арміі, якія вызначыліся пры вызваленні гэтых і іншых населеных пунктаў, былі прысвоены ганаровыя найменні «Гомельскія», 22-м — «Рэчыцкія».

У свеце

**1483** год — нарадзіўся Марцін Лютэр, кіраўнік Рэфармацыі ў Германіі, заснавальнік нямецкага пратэстантызму.

**1885** год — нямецкія інжынеры Готліб Даймлер і Вільгельм Майбах ўставілі распрацаваны імі рухавік унутранага згарання на драўляны веласіпед і здзейснілі на ім у той жа дзень першую паездку; дзень нараджэння матацыкла.

**1888** год — нарадзіўся Андрэй Мікалаевіч Тупалеў, савецкі вучоны і авіяканструктар, акадэмік АН СССР, генерал-палкоўнік-інжынер, тройчы Герой Сацыялістычнай працы. Пяць разоў лаўрэат Дзяржаўнай прэміі СССР. Пад яго кіраўніцтвам створана больш як 100 тыпаў ваенных і грамадзянскіх самалётаў, у тым ліку АНТ-25, Ту-104 (першы пасажырскі рэактыўны), Ту-134 і іншыя. На самалётах Тупалева ўстаноўлена 78 сусветных рэкордаў, выканана 28 унікальных пералётаў, у тым ліку В. Чкалава і М. Громава на АНТ-25 праз Паўночны полюс у ЗША.

**1917** год — у Расіі рашэннем усерасійскага памеснага сабора адноўлена патрыяршаства Рускай праваслаўнай царквы.

Так гаварылі...

**АНДРЫЯНА ЧЫЛЕНТАНА:**

*«Самы бязлітасны сярод звяроў — цяпер мы ведаем — гэта чалавек, ён забівае нават тады, калі не галодны».*

## УСМІХНЕМСЯ

**У нас у палаце чатыры Напалеоны. Сапраўдны імператар толькі я, астатнія — так, торцікі.**

— Ты так схуднела! Гэта новая дыета?

— Так, морква, буракі і бульба.

— А што рабіла: варыла ці запякала?

— Капала!

**— Прывітанне. Зможаш дапамагчы мне з адкрыццём кавярні?**

**— Паспрабуй пацягнуць дзверы на сябе.**

Аб'ява

На прадпрыемства патрабуецца мужчына, інжынер-механік, да 45 гадоў. Пол, адукацыя і ўзрост значэння не маюць.

ЗВЯЗДА БЕЛАРУСКАЯ ГАЗЕТА
ЗАСНАВАЛЬНІКІ: Савет Рэспублікі Нацыянальнага сходу Рэспублікі Беларусь, Палата прадстаўнікоў Нацыянальнага сходу Рэспублікі Беларусь, Савет Міністраў Рэспублікі Беларусь
Выдавец — Рэдакцыйна-выдавецкая ўстанова «Выдавецкі дом «Звязда».
Рэгістрацыйнае пасведчанне нумар 2 ад 17 лютага 2009 года, выдадзенае Міністэрствам інфармацыі Рэспублікі Беларусь.
Дырэктар — галоўны рэдактар КАРЛЮКЕВІЧ Аляксандр Мікалаевіч.
АДРАС: 220013, г. Мінск, вул. Б. Хмяльніцкага, 10а.
ТЭЛЕФОНЫ Ў МІНСКУ: прыёмнай – 311 17 13 (тэл./факс); аддзелаў: пісьмаў — 311 17 44, маркетынгу — 263 66 73, бухгалтэрыі — 311 17 16.
прыём рэкламы тэл./факс: 311 17 27,
e-mail: reklama@zviazda.by
Матэрыялы, пазначаныя гэтым значком, носяць рэкламны характар. Адказнасць за змест рэкламы нясуць рэкламадаўцы.
Аўтары апублікаваных матэрыялаў нясуць адказнасць за падбор і дакладнасць фактаў. Іх меркаванні не заўсёды супадаюць з меркаваннем рэдакцыі. Рэдакцыя па сваім меркаванні адбірае і публікуе адрасаваныя ёй пісьмы. Перадрук матэрыялаў, апублікаваных у «Звяздзе», толькі з дазволу рэдакцыі.
www.zviazda.by
e-mail: info@zviazda.by (для зваротаў): zvarot@zviazda.by
Газета аддрукавана ў Рэспубліканскім унітарным прадпрыемстве «Выдавецтва «Беларускі Дом друку». ЛП № 38200000007667 ад 30.04.2004. 220013, Мінск, праспр. Незалежнасці, 79/1. Выходзіць 5 разоў на тыдзень.
Тыраж 10.416. Індэкс 63850. Зак. № 2627.
Нумар падпісаны ў 19.30 9 лістапада 2023 года.
М 1 2 3 4 5 6 7 8 9 10 11 12
П 1 2 3 4 5 6 7 8 9 10 11 12