Выдаецца з 9 жніўня 1917 г.

Родная газета на роднай мове

ЗВЯЗДА

+TV ПРАГРАМА

19 СТУДЗЕНЯ 2024 г. ПЯТНІЦА № 13 (30147)

ШТО ЧЫТАЦЬ У «АЛЕСІ» 5

ВАДОХРЫШЧА: ВАЖНЫЯ ДРОБЯЗІ 13

КОРАТКА

- Адзіны бясплатны дзень наведвання навучэнцамі музеяў Беларусі: пілотны праект працягнуты да канца года.
- **Члены Савета па развіцці кінематаграфіі падтрымалі прапанову аб стварэнні фільма пра бацьку Міная. Плануецца, што работа пачнецца вясной 2024 года.**
- У Беларусі створаны жаночы паляўнічы клуб пры БТПР.

Міністэрства аховы здароўя прагназуе рост захворвання на грып у найбліжэйшыя тыдні.

- ДАІ ў снегапад рэкамендуе адмовіцца ад паездак на асабістым транспарце.
- **Марафон у падтрымку дзяцей з абмежаванымі магчымасцямі стартаваў у Мінску.**
- Нагляднае абсталяванне з Кітая паступіла ў Нацыянальны аэрапорт Мінск.

ЦЫТАТА ДНЯ

Андрэй КАРТУН, намеснік міністра эканомікі:

«Фізічныя аб'ёмы экспарту ў мінулым годзе былі рэкорднымі. Яго коштавыя аб'ёмы па выніках студзеня — лістапада 2023 года сталі максімальнымі за апошнія 11 гадоў — больш як $43 млрд. Прырост склаў $1,3 млрд, або 103 працэнты. Немалаважна, што мы змаглі нарасціць таксама экспарт інвестыцыйных і спажывецкіх тавараў. Нават пры не вельмі спрыяльнай кан'юнктуры для экспарцёраў мы змаглі не проста замясціць аб'ёмы, якія ішлі на Еўрасаюз, але і перавысіць страты, якія былі там. Таксама мы стварылі добрую аснову для экспарту ў далейшым».

ISSN 1990 — 763X

З ПЕРШЫХ ВУСНАЎ

«УСЕ НОВАЎВЯДЗЕННІ ПАВІННЫ СТЫМУЛЯВАЦЬ РОСТ БЕЛАРУСКАЙ ЭКАНОМІКІ, ВЫВОДЗІЦЬ ЯЕ НА ЯКАСНА НОВЫ ЎЗРОВЕНЬ»

Фота БелТА.

Па традыцыі, перш чым прыняць рашэнне па найбольш актуальных пытаннях, Прэзідэнт Беларусі Аляксандр Лукашэнка абмяркоўвае неабходнасць і мэтазгоднасць іх прыняцця з урадам і адказнымі асобамі. Адпаведная нарада з удзелам кіраўніцтва Савета Міністраў і губернатараў прайшла ў чацвер у Палацы Незалежнасці. Пытанні разглядаліся розныя, але іх аб'ядноўвае адна тэма — эканоміка, якая, як часта паўтарае кіраўнік дзяржавы, аснова ўсяго.

Галоўныя патрабаванні — празрыстасць і кантраляванасць

Першае пытанне — праект указа, у якім прапануецца ўвесці шэраг навацый у сферы ацэначнай дзейнасці, а таксама ў выпадках продажу маёмасці ўласнікамі з недружалюбных краін. Як паведамлялася, урад зацвердзіў парадак і ўмовы выдачы дазволаў на адчужэнне маёмасці, якая належыць асобам з недружалюбных краін. Гэта прадугледжана пастановай Савета Міністраў № 27 ад 12 студзеня 2024 года.

«Мы дамаўляліся, ніякай маёмасці мы не нікому не прадаём і не перадаём. Калі ў выніку санкцый ці па нейкіх іншых прычынах замежнікі, якія маюць тут уласнасць, прадпрыемствы, кампаніі тыпу «Макдоналдс» сыходзяць з нашага рынку, як я казаў, «да пабачэння, мы разбяромся самі». І, як паказвае той жа «Макдоналдс», мы разабраліся, людзі з задавальненнем ходзяць туды», — сказаў Прэзідэнт.

Аляксандр Лукашэнка звярнуў увагу, што цяпер працуюць сотні арганізацый, якія маюць права праводзіць ацэнку розных матэрыяльных каштоўнасцяў. «Тут, як і ў іншых сферах эканомікі, павінны працаваць выключна высокапрафесійныя эксперты, якія могуць аказаць якасныя паслугі. Што называецца, з добрай рэпутацыяй, якім дзяржава і людзі могуць давяраць правядзенне ацэнкі. Толькі аб'ектыўна праведзеная ацэнка дазваляе прымаць дакладныя кіраўнічыя рашэнні. Тым больш калі гэта датычыцца рынкавага кошту дзяржаўнай (лічы, народнай!) маёмасці або будучых даходаў бюджэту», — агучыў ён галоўнае патрабаванне да такіх арганізацый. Кіраўнік дзяржавы заўважыў, што ў рыначнай эканоміцы часта прыходзіцца ажыццяўляць ацэнку той ці іншай маёмасці. Кампаній, якія гэта робяць, сёння нямала. «Таму маё галоўнае патрабаванне да навацый — празрыстасць і кантраляванасць», — заявіў беларускі лідар.

Урад прапануе праяўляць больш гнуткасці ў пытаннях продажу маёмасці замежнікамі з недружалюбных дзяржаў і прадугледзець выпадкі, калі такое магчыма. «Не ведаю, колькі тут можна яшчэ згінацца, — заўважыў Прэзідэнт. — Немагчыма больш. Але ўрад знаходзіць, што немагчыма, але некалі ў некаторых момантах магчыма. Ну, паслухаем, у якіх». Па словах беларускага лідара, каб абараніць нашу эканоміку ад безгранічча заходняй эліты ва ўмовах нарастальнага санкцыйнага ціску, прыняты шэраг сістэмных дакументаў. Сярод іх, напрыклад, Указ № 93, Закон аб прымяненні спецыяльных абмежавальных мер.

СТАР. 2

Браты нашы меншыя

ПРАВА НА АПЕКУ

Ці дазваляе заканадаўства абараніць пакінутых жывёл

Як ні крыўдна, але бадзяжных сабак і катоў не становіцца менш. Час ад часу ў грамадстве ўспліваюць факты жорсткага абыходжання з безгаспадарнымі жывёламі. Некаторыя грамадзяне за такія ўчынкі нясуць адміністрацыйную і крымінальную адказнасць. Над адпаведным законапраектам працуюць парламентарыі. Наколькі ён палепшыць сітуацыю, пакажа час. Пакуль жа асноўную нагрузку па выратаванні кінутых на волю лёсу сабак і катоў узялі на сябе валанцёрскія арганізацыі і нераўнадушныя людзі.

СТАР. 3

Па сезоне

ЧАС ІСЦІ ПА НАСЕННЕ

Удакладнілі, якія новыя гібрыды і сарты рэкамендуюць айчынныя селекцыянеры агароднікам

У садзе і агародзе цяпер спраў не шмат, але для вопытнага агародніка студзень — час прадумаць «стратэгію» будучых пасадак, выбраць гібрыды і сарты, якія будуць у «пасяўным плане» на вясну, дэталёва вывучыць пытанні агратэхнікі і зрабіць «работу над памылкамі» па выніках мінулага сезона. А самыя прадуманыя і дальнабачныя ўжо без спешкі пачынаюць набываць насенне, каб загадзя падрыхтавацца да «сезона расады». «Звязда» даведалася, над чым сёння працуюць беларускія селекцыянеры і якія навінкі, створаныя з улікам змянення пагодна-кліматычных умоў, яны гатовы парэкамендаваць дачнікам.

Глабальнае пацяпленне сёння не абстрактнае навуковае паняцце, далёкае ад паўсядзённага жыцця. Мы адчуваем яго на сабе: немагчыма не заўважаць змен клімату. Асабліва гэта бачна садаводам і агароднікам, бо ўраджай на асабістых градках заўсёды залежыць не толькі ад працавітасці і захаванасці агратэхнікі, але і ад капрызаў «нябеснай канцылярыі». Навукоўцы кажуць, што ў апошнія гады ў краіне зрушваюцца кліматычныя зоны: напрыклад, на поўдні Беларусі цяпер новая кліматычная зона, якая па сваіх характарыстыках адпавядае клімату Цэнтральнай Украіны (яна падыходзіць для вырошчвання бачкавых культур). Зрэшты, і на Міншчыне, і на Віцебшчыне агароднікі-садаводы ўсё часцей асвойваюць культуры, якія раней лічыліся для нас занадта цеплалюбівымі, а таксама больш цеплалюбівыя віды і сарты звыклых культур.

СТАР. 4

«...ВЫВОДЗІЦЬ ЯЕ НА ЯКАСНА НОВЫ ЎЗРОВЕНЬ»

(Заканчэнне. Пачатак на 1-й стар.)

«І сёння ніводны акцыянер або ўласнік, які мае грамадзянства недружалюбнай краіны, не мае права без спецыяльнага дазволу ўрада і ўзносу ў бюджэт распрадаваць маёмасць, агаляючы асноўныя фонды эканомікі», — адзначыў Прэзідэнт. Ён падкрэсліў, што трэба прадметна абмеркаваць мэтазгоднасць прыняцця падрыхтаваных урадам прапаноў аб дазволах на продаж маёмасці замежнікамі.

Міністр эканомікі Юрый Чабатар растлумачыў, што па цяперашніх правілах, калі кампанія з замежным капіталам (з недружалюбнай дзяржавы) захоча сысці з рынку, прадаўшы свой актыў Беларусі, то ёй неабходна будзе заплаціць пошліну ў памеры не менш за 25 %, і толькі тады атрымаць дазвол урада. Гэты падыход застанецца, але неабходна ўнесці пэўныя карэкціроўкі, паколькі гэтае правіла часам негатыўна адбіваецца на бягучай дзейнасці арганізацый у банкаўскай, лізінгавай і будаўнічай сферах. Напрыклад, банк выдае грамадзяніну крэдыт пад залог нерухомай маёмасці. І калі гэтая маёмасць у выніку пераходзіць да банка, ён яе павінен прадаць, каб кампенсаваць свае страты ад нявыплачанага крэдыту. Але, прадаўшы маёмасць, банк павінен заплаціць яшчэ 25 % пошліны. У выніку ўсё гэта так ці інакш кладзецца ў будучыні на плечы яго кліентаў — звычайных людзей. Замежныя забудоўшчыкі па правілах могуць прадаваць людзям пабудаванае жыллё толькі разам з выплатай пошліны. Але, напэўна, забудоўшчык проста кампенсуе свае дадатковыя выдаткі павялічаным коштам квадратнага метра, і ў выніку ўсё зноў ляжа на плечы пакупнікоў.

«Калі гэты замежны банк (а ён фактычна замежны) плануе працаваць у Беларусі, яго трэба паставіць у роўныя ўмовы з нашымі банкамі, — адзначыў Аляксандр Лукашэнка. — А заўтра гэты банк згорне дзейнасць...» «Тады ўключаецца правіла ўказа, і ён можа пайсці толькі пры дазволе ўрада, пры тым што ён заплаціць не менш як 25 працэнтаў», — уключыўся ў размову старшыня Камітэта дзяржкантролю Васіль Герасімаў.

Загараджальныя меры павінны ўключацца вокамгненна

Другое пытанне парадку дня — супрацьдзеянне выводу капіталу. Па словах Прэзідэнта, гэта тэма выцякае з першага пытання. «Беларусь, абкладзеная бар'ерамі і забаронамі, жыве і працуе ў складаных эканамічных умовах. Санкцыі — традыцыйная і шматразова адпрацаваная практыка ціску так званых сусветных лідараў на непажаданыя ім краіны. На жаль, гэта, калі можна так сказаць, модны эканамічны трэнд. Такім чынам ЗША і Еўрапейскі саюз даўно распраўляюцца з канкурэнтамі. Мы прапаноўваем замежнікам адны з найлепшых умоў — прэферэнцыі, ільготы, інфраструктуру і, канешне, кампетэнцыі. Прыходзь і працуй, але не дзеля нажывы за кошт нашага народа. А калі нехта паспрабуе, ёсць механізмы супрацьдзеяння. І настаўлення», — заявіў Прэзідэнт. Тым не менш, па словах кіраўніка дзяржавы, прадстаўнікі дзяржаўнага кантролю дакладваюць аб фактах адтоку сродкаў у недружалюбныя краіны і нават аб мэтанакіраваным вывадзе прыбытку за межы Беларусі. «Карацей, грошы, зароблены нашымі людзьмі, выводзяцца за межы Беларусі і там працуюць на розных нягоднікаў, якія ўводзяць супраць нас санкцыі», — растлумачыў Аляксандр Лукашэнка. Ён запатрабаваў вычарпальную інфармацыю аб тым, чаму ўзнікаюць такія прэцэдэнты. Па яго словах, на практыцы загараджальныя меры павінны ўключацца вокамгненна і без разварушвання. «Як арганізавана гэтая работа ў губернатараў? Вы ж у першую чаргу зацікаўлены ў інвестыцыях і бездэфіцытным бюджэце», — пацікавіўся кіраўнік дзяржавы. Ён зрабіў акцэнт на тым, што гэтае пытанне павінна быць пастаянна ў цэнтры ўвагі.

Такіх саюзніцкіх адносін ніхто на планеце не ведаў і не ведае

Трэцяе пытанне — карэкціроўка мытнага заканадаўства. Урад інфармуе, што змяненні неабходны для гарманізацыі заканадаўства Беларусі і Расіі, гэта значыць, у рамках выканання саюзнай праграмы. «Але ў працэсе ўніфікацыі нельга ўшчамляць інтарэсы нашай дзяржавы, — канстатаваў Прэзідэнт. — Калі мы прымалі рашэнне аб уніфікацыі, было шмат прапаноў, у тым ліку і ў плане мытнага заканадаўства. Ледзь ці не стварыць яшчэ адно міністэрства ці мытны камітэт, які будзе размяшчацца, натуральна, недзе ў Расіі і так далей. Мы катэгарычна ад гэтага адмовіліся і вызначылі на вышэйшым Дзяржсавеце ў тым ліку, што мы створым адзіную групу, якая будзе ўносіць рэкамендацыі, бачыць, як ажыццяўляецца мытны кантроль і так далей, не пазбаўляючы дзяржавы гэтых паўнамоцтваў і функцый». Па словах Аляксандра Лукашэнкі, гэта кажа аб тым, што Расія і Беларусь — суверэнныя, незалежныя дзяржавы. І з гэтага трэба зыходзіць, прымаючы тыя ці іншыя рашэнні. «Як бачыце, нам удаецца выбудаваць такія саюзніцкія адносіны, якіх на планеце ніхто не ведаў і не ведае. І яны павінны ўдасканальвацца. Сістэма агульная, падобная, як заўгодна. Але павінны быць дзве суверэнныя дзяржавы», — канстатаваў кіраўнік дзяржавы. Ён падкрэсліў, што «ўсякія вяканні і пісанні, якія з'яўляюцца ў СМІ, маўляў, Беларусь губляе суверэнітэт», не да месца. «Нічога мы не губляем, — сказаў ён, звяртаючыся да ўдзельнікаў нарады і журналістаў. — Вы бачыце, што на гэтай тэрыторыі, якая належыць нашаму народу, прымаем рашэнні толькі мы. І дзейнічаем выключна ва ўмовах, якія выгадныя для нас».

Аляксандр Лукашэнка зрабіў акцэнт на тым, што ўсе новаўвядзенні павінны стымуляваць рост беларускай эканомікі, выводзіць яе на якасна новы ўзровень. Гэта найважнейшая задача для ўсіх дзяржаўных інстытутаў, і мытня не з'яўляецца выключэннем.

Выратаванне тапельцаў — справа рук саміх тапельцаў

Чацвёртае пытанне — аказанне дзяржаўнай падтрымкі дзвюм будаўнічым арганізацыям у Брэсцкай і Гродзенскай абласцях. Аляксандр Лукашэнка нагадаў, што гэты дакумент ён «з калена» не падпісаў. «У мяне ўзнікла адно пытанне: вось мы аказваем дзвюм будаўнічым арганізацыям падтрымку і дапамогу. А што, яны аказаліся ў нейкіх надзвычайных умовах? Што, іншыя трэсты і кампаніі працуюць добра і ў іх няма гэтых праблем? Ці гэта толькі пачатак? — спытаў Прэзідэнт. — Выратаванне тапельцаў — справа рук саміх тапельцаў. Таму, як толькі яны пачнуць сябе ратаваць і ў гэтым прасунуцца, тады мы будзем іх падтрымліваць і аказваць дапамогу і падтрымку. Чакаць, што мы з бюджэту возьмем грошы і ад настаўнікаў і дактароў аддадзім іх кампаніям (якія павінны працаваць і зарабляць)... Ідзі і зарабляй. Не хочаш у Беларусі, суседняя Расія — выгадныя кантракты, вялізныя грошы, ідзі працуй, зарабляй. Чаго вы прыйшлі ў бюджэт прасіць грошы?»

Аляксандр Лукашэнка падкрэсліў, што гэта пытанне сур'ёзнае. У заяўленых арганізацыях працаўладкаваны каля трох з паловай тысячы чалавек. «Важна ведаць: толькі гэтыя дзве кампаніі апынуліся ў цяжкім становішчы? Ці ёсць іншыя? Чаму мы вылучаем гэтыя кампаніі ў Брэсцкай і Гродзенскай абласцях, самых багатых абласцях краіны. Якія меры прыняў урад для аднаўлення іх плацежаздольнасці і стабілізацыі фінансавага стану?» — задаў ключавыя пытанні беларускі лідар.

Лішніх трат быць не павінна

Пятае пытанне — стварэнне расійска-беларускага касмічнага апарата дыстанцыйнага зандзіравання Зямлі. Адпаведны праект указа ўжо паступіў на разгляд Прэзідэнта. Ураду было даручана больш падрабязна прапрацаваць пытанне фінансавання гэтага праекта. «Лішніх трат быць не павінна. Ад стварэння гэтага касмічнага апарата павінна быць максімальная эканамічная аддача», — канстатаваў Аляксандр Лукашэнка. Ён падкрэсліў, што беларусы могуць, выкарыстоўваючы сваю апаратуру, праграмнае забеспячэнне, на базе расійскай платформы стварыць свой спадарожнік. Гэта айчынныя спецыялісты ўмеюць рабіць і робяць. «Гэта не пытанне. Пытанне толькі ў тым, што гэта нам трэба, якая ад гэтага будзе эканамічная аддача і хто будзе плаціць?» — адзначыў кіраўнік дзяржавы.

Беларускі лідар звярнуў увагу, што разглядаць праект трэба не толькі з пункту гледжання нацыянальнай бяспекі, але і як перспектыўны кірунак двухбаковага навуковага супрацоўніцтва, які дасць магчымасць развіваць кампетэнцыі і беларускага, і расійскага боку. А ў будучыні прынясе яшчэ большую аддачу нам і нашым партнёрам.

Харчаванне людзей — гэта здароўе. Усё астатняе — глупства

Асобную ўвагу кіраўнік дзяржавы звярнуў на імпартазамяшчэнне ў тых сегментах, дзе замежныя кампаніі з недружалюбных краін сышлі з беларускага рынку. Аляксандр Лукашэнка прывёў у прыклад кампанію «Макдоналдс*». «Санкцыі ўвялі амерыканцы. Яны вырашылі згарнуць сваю дзейнасць і сысці з Беларусі. Дзверы адчыненыя, сыходзьце. Мы нікога не трымалі, але і не выганялі. Ім было сказана: хочаце працаваць — працуйце, не хочаце — ідзіце. «Але гэта ж «Макдоналдс»... «Хіба хтосьці зможа потым працаваць так, як «Макдоналдс» у Беларусі» — галоўны быў лозунг. І пайшлі да мяне хадакі: «Мы не зможам... Булачку там напалову разрэзаць і ўпіхнуць туды каўбасу або мяса не можам, бульбачка фры — і гэта мы не можам. Нічога не можам», — нагадаў кіраўнік дзяржавы аб праблемах, якія ўзніклі на пачатковым этапе. Аднак, як заўважыў прэзідэнт, Беларусь па ўсім свеце прадае высакаякасныя прадукты харчавання. Асабліва ў бульбашоў-беларусаў не павінна ўзнікаць праблем з бульбай. «Булачку гэтую спячы — у нашым дзяцінстве гэтых булачак хапала, мы куплялі за некалькі капеек, і смачна было, і нармальна. Разрэзаць булачку папалам, упіхнуць мяса, бульбу або салату туды не можам? Думаю: вазьму я праверу, можам мы ці не можам», — расказаў Прэзідэнт. Па даручэнні кіраўніка дзяржавы гэта пытанне трымаюць на кантролі прэс-сакратар Прэзідэнта Наталля Эйсмант і першы намеснік прэм'ер-міністра Мікалай Снапкоў. Як расказаў Аляксандр Лукашэнка, ён і сам быў паглыблены ў гэта пытанне, хоць ні разу не наведваў «Макдоналдс*».

У выніку ў 25 рэстаранах ужо былога «Макдоналдса» цяпер арганізавана работа. І гэтыя рэстараны зусім не пустуюць, а паток людзей толькі нарастае. «Людзі з задавальненнем ядуць тое, што там гатуюць. Мы пачалі рыхтаваць тое, што «Макдоналдс» заўсёды традыцыйна ў нас гатаваў. І бульбачка фры ў нас добрая — з нашай бульбы. «Макдоналдс» не заўсёды купляў для гэтага беларускую бульбу. Вазілі чорт ведае адкуль. Чаму? Дамаўляліся. Камусьці хтосьці плаціў неяк. Цяпер ядуць сваю бульбу. Я ўпэўнены, што яна лепшая. Мяса яшчэ запіхваюць туды — зрабілі», — канстатаваў беларускі лідар.

Аляксандр Лукашэнка растлумачыў, што на этапе прыняцця рашэння падумаў, што калі ў Расіі змаглі замясціць «Макдоналдс», стварыўшы на месцы пакінутых рэстаранаў сваю сетку, то гэта магчыма і ў Беларусі. Калі паглядзець глыбей, то гэта закранае не толькі важнае пытанне імпартазамяшчэння, але і самае важнае пытанне — кантроль за якасцю прадуктаў, якія ядуць тысячы людзей. «Гэта наша, беларускае. І мы нясём за гэта адказнасць. Мы нармальна кормім нашых людзей. Імпартазамяшчэнне ў харчаванні людзей — гэта самае галоўнае. Харчаванне людзей — гэта здароўе. Усё астатняе — глупства. Гайкі, балты і іншае — гэта мы ўмеем закручваць і вырабляць», — падкрэсліў Прэзідэнт.

Аляксандр Лукашэнка канстатаваў, што сітуацыя з «Макдоналдсам» яшчэ раз пацвярджае, што беларусы могуць усё замясціць, нават калі здаецца, што гэта немагчыма. «Пайшлі — да сустрэчы, уласнасць належыць дзяржаве. Такім чынам, яны кінулі ўласнасць, мы яе паднялі, прывялі ў парадак. І сёння гэтыя 25 рэстаранаў па краіне працуюць. З'явіўся прыватнік, які гатовы купіць іх, заплаціць грошы, і грошы немалыя. Нармальны беларус, у якога ёсць уласнасць, гатовы развіваць гэту сетку. Мы дадзім яшчэ ў гарадах, у абласных цэнтрах для гэтай сеткі месца для развіцця, будаўніцтва новых рэстаранаў. Не — аддадзім старыя, якія ў нас дрэнна працуюць або ў напаўзакрытым стане. Мы гатовы ў гэтым плане дапамагчы», — адзначыў кіраўнік дзяржавы.

❍ У тэму

Старшыня Дзяржаўнага мытнага камітэта Уладзімір АРЛОЎСКІ расказаў, што на нарадзе ў тым ліку разглядаліся прапановы аб змяненні ў Закон «Аб мытным рэгуляванні». Прапаноўваюцца навацыі, якія закрануць непасрэдна звычайных грамадзян. У прыватнасці, прадугледжваецца, што фізічныя асобы пры перасячэнні граніцы змогуць падаваць не папяровую дэкларацыю, запаўняючы яе ў пункце пропуску, а электронную, прычым папярэдне да ўезду на граніцу. Гэта скароціць і час, і выдаткі. Прапісаны нормы, якія датычацца тых, хто перасяляецца ў Беларусь. Згодна з цяперашняй нормай, чалавек, які перасяляецца ў Беларусь і ўвозіць аўтамабіль, каб не выплачваць мытныя пошліны, павінен валодаць машынай два гады. У праекце закладзена скарачэнне да 6 месяцаў.

Міністр архітэктуры і будаўніцтва Руслан ПАРХАМОВІЧ расказаў журналістам аб умовах аказання дзяржпадтрымкі асобным бударганізацыям. Прычыны складанага эканамічнага становішча ў дзвюх арганізацыях, якія абмяркоўваліся на нарадзе, па словах міністра, аб'ектыўныя. «У свой час яны выконвалі значныя аб'ёмы работы і стараліся прадэманстраваць сябе на будоўлі, але не сачылі за правільнасцю разлікаў, за сістэмай цэнаўтварэння», — растлумачыў ён. Цяпер гэтым арганізацыям неабходна падтрымка дзяржавы. Але для таго, каб яе атрымаць, гэтыя арганізацыі павінны выканаць шэраг патрабаванняў, якія на нарадзе агучыў Прэзідэнт. «Галоўнае — яны самі павінны прыкладаць намаганні, каб аднавіць сваю плацежаздольнасць, павялічваць аб'ёмы падрадных работ, а не проста чакаць дапамогі з дзяржбюджэту. «Яны павінны прадэманстраваць жаданне жыць і паспяхова працаваць», — адзначыў міністр. Па выніках абмеркавання на нарадзе праект указа будзе скарэкціраваны. «Зробім больш жорсткімі тэрміны па растэрміноўках, якія плануецца выдзяляць, і павысім планку вынікаў, якія мы ад іх чакаем», — растлумачыў Руслан Пархамовіч.

Старшыня Прэзідыума Нацыянальнай акадэміі навук Уладзімір ГУСАКОЎ расказаў журналістам аб рабоце над новым беларуска-расійскім касмічным апаратам дыстанцыйнага зандзіравання Зямлі. Пры гэтым ён падкрэсліў, што першы падобны праект аказаўся паспяховым і цяпер апарат знаходзіцца на арбіце. Інфармацыю, якую атрымліваюць з яго дапамогай, толькі ў Беларусі выкарыстоўваюць 11 міністэрстваў і ведамстваў. Ёсць попыт на яе і за мяжой.

Аднак тэхналогіі рушылі наперад, і Беларусь не застаецца ўбаку. Таму ідзе работа над новым спадарожнікам, у якога будуць палепшаныя характарыстыкі, у тым ліку значна больш высокае раздзяленне — 0,35 м у параўнанні з 2 м у гэтага. Уладзімір Гусакоў расказаў, што стварэнне касмічнага апарата зойме каля пяці гадоў. Дэдлайн — 2028 год. Усе гэтыя гады на арбіце будзе працаваць і першы спадарожнік.

Важна, што пры стварэнні новага спадарожніка будуць максімальна задзейнічаны магчымасці айчынных прадпрыемстваў. Напрыклад, выкарыстоўваць здымачную апаратуру «Пеленг», уласнае праграмнае забеспячэнне, мікраэлектроніку «Інтэграл».

Валерыя СЦЯЦКО.

ПРАВА НА АПЕКУ

З ДАБРОМ У СЭРЦЫ

З **Марынай ГУНЦІЦЕ** мы пазнаёміліся падчас наведвання ветэрынарнай клінікі. Жанчына трымала ў руках маленькага шчанюка, якога не так даўно падабрала на вуліцы.

— Я ўбачыла пост у сацыяльнай сетцы і фота спалоханага сабачкі, які стаіць пад сцяной нейкага будынка. Яго доўга ніхто не забіраў, і я папрасіла сваю сяброўку з'ездзіць за ім. Аказалася, што ў сабачкі вірус, жывёлу проста выкінулі, — расказала яна.

Цяпер Марына займаецца лячэннем знайдыша. Працэс не хуткі, жанчына наведвае з сабакам клініку два разы на тыдзень. Пасля лячэння і вакцынацыі ўладальніца будзе шукаць падапечнай «добрыя рукі». Аддасць на ўмовах адпаведнага дагавора, у якім прадугледжаны абавязковая кастрацыя, правільнае кармленне і догляд жывёлы.

— Калі ўмовы дагавора не захоўваюцца, мы жывёлу вяртаем. Так адбылося, калі я патэлефанавала чалавеку, каб пацікавіцца аб сабаку, ён не выходзіў на сувязь, тады мы паехалі глядзець, што здарылася. Гаспадар аказаўся не цвярозы, на падлозе ляжалі косці, кавалкі хлеба — так нельга карміць маленькае шчаня. Мы адразу сабаку забралі і знайшлі яму вельмі добрых гаспадароў. Мне высылаюць фота, я бачу, што сабачка дагледжаны, расце, — працягвала свой расказ субяседніца.

Больш за чатыры гады Марына Гунціце дапамагае бадзяжным жывёлам. Усё пачалося з Чэры — маленькага шчанюка-дзяўчынкі, якую жанчына ўзяла ў прытулку сем гадоў таму. У той час яна з дачкой жыла ў аграгарадку каля Гродна. Калі атрымалі арэндную кватэру ў Скідзелі, з'явілася магчымасць браць на ператрымку больш жывёл. І яны, кажа жанчына, з'яўляліся адно за адным. Са сваімі драматычнымі гісторыямі. Напрыклад, сабака Мікі выжыў толькі дзякуючы клопатам Марыны.

— Жанчына па тэлефоне паведаміла, што да яе плота прыпоўз шчанюк, ён ў дрэнным стане. Я адразу паехала... Урачы ўстанавілі прабадную язву, некроз, шанцаў выжыць было мала. Але, дзякуючы спецыялістам ветклінікі «Мокры нос», дзе сабаку экстранна прааперыравалі, яго ўдалося выратаваць. Мікі хутка набраў вагу, стаў вельмі рухомы, ласкавы. Хочацца, каб ён знайшоў клапатлівага гаспадара, — падзялілася Марына.

Дзвюх чацвяраногіх сястрычак нехта прывязаў вяроўкай каля крамы і пакінуў на марозе. Сабачкі прайшлі курс лячэння ад паразітаў і цяпер поўнасцю здаровыя. Для іх жанчына таксама шукае гаспадароў.

Некалькі жывёл пасля лячэння так і засталіся жыць у сям'і Марыны. Бівер-ёрка Бэлу яна падабрала на вуліцы Скідзеля з хворай сківіцай, брудную, аблезлую, з вагой каля чатырох кілаграм. Пасля таго, як сабачку выхадзілі, кастрыравалі, дачка ўгаварыла пакінуць Бэлу ў сябе.

Пастаянную прапіску атрымала ўзроставая сабака, якую гаспадары прывезлі ў ветклініку, каб усыпіць. Для таго, каб жывёла прыйшла ў норму, спатрэбіліся заспакаяльныя каплі. Разам з сабакамі жывуць і два каты — таксама з гісторыяй бадзяжніцтва, іх гаспадыня забрала з прытулку.

Цягам некалькі гадоў заваланцёр знайшла новыя сем'і больш чым 40 сваім падапечным. На чарзе — яшчэ чацвёра. Усе яны прайшлі лячэнне і вакцынацыю, дарослыя, стэрылізаваныя. А між тым у самой Марыны другая група інваліднасці. Яна ўстала на ногі, дзякуючы мэтанакіраванасці і падтрымцы бацькоў. Гераіня вырасла самастойнай, а галоўнае, здольнай паклапаціцца аб іншых.

Клопат аб жывёлах прывёў Марыну да асваення грумінгу. Навыкі стрыжкі сабак яна вучыла па відэаўроках. Потым з'явіліся заказы. Талент скідзельчанкі ў чарговым конкурсе «Я магу!» для людзей з асаблівасцямі здароўя адзначаны Ганаровай граматай Гродзенскага раённага Савета дэпутатаў.

— Я ніколі не лічыла сябе няшчаснай, быццам усе вакол мне штосьці павінны. Хоць і бывае складана, але людзі з моцным характарам справяцца з цяжкасцямі. Галоўнае — у любой сітуацыі заставацца чалавекам і бачыць такімі ў іншых, — лічыць субяседніца. — А добрых людзей нямала. У мяне, напрыклад, трывалыя сувязі з валанцёрамі са спецаўтагаспадаркі, аб'яднаннем «Адданае сэрца» і многімі не абыякавымі людзьмі, якія дапамагаюць ратаваць «братоў нашых меншых».

Між тым магчымасці ў жанчыны не бязмежныя. Цяпер у яе, што называецца, поўны камплект для ператрымкі. Таму вельмі важна знайсці для яе знайдышаў новых гаспадароў. Марына не тоіць, што прывязваецца да іх. Гэта і зразумела — у кожнага з іх укладзена шмат душэўных і фізічных сіл. Але, калі знаходзіш жывёле добрага гаспадара, адчуваеш задавальненне, да таго ж на месца тых, хто атрымаў новую сям'ю, яна можа ўзяць яшчэ кагосьці. На жаль, тых, каго трэба неадкладна ратаваць, занадта шмат.

НЕАБХОДНЫ ЭТЫЧНЫ ПАДЫХОД

Штодзень у Гродзенскую гарадскую ветэрынарную станцыю паступае да 30 бадзяжных жывёл. Гэта значна больш, чым хатніх. Сітуацыя з цягам часу не паляпшаецца, наадварот, такіх «кліентаў» становіцца толькі больш. Звычайна прывозяць іх валанцёры, прадстаўнікі зоаабарончых арганізацый, якія знаходзяць кінутых сабак і катоў праз сацыяльныя сеткі.

— Той, хто не можа спакойна спаць, калі ведае, што недзе жывёла ў бядзе, едзе і забірае яе. Адразу вязуць да нас у клініку. Як правіла, усе падабраныя — хворыя. Нашы зоаабаронныя арганізацыі бяруць на сябе аплату іх лячэння і стэрылізацыі. Як правіла, бадзяжных жывёл падбіраюць адны і тыя ж людзі, многіх я ведаю. Ёсць нямала валанцёраў, якія шмат гадоў займаюцца справай выратавання жывёл, — расказала **ветэрынарны ўрач Гродзенскай гарадской ветэрынарнай станцыі Марыя ЖАЎНЯРОВІЧ.**

Спадзявацца толькі на добраахвотнікаў у такой справе недастаткова. Важна прыцягнуць да абароны жывёл усю грамадскасць, лічыць ветэрынар. Яе пазіцыя грунтуецца на досведзе, з якім сутыкаецца штодзённа. Няспынны паток бадзяжных жывёл становіцца сапраўдным болевым пунктам грамадскасці. Раз-пораз усплываюць факты жудасных адносін чалавека да сабак і катоў.

Марыя расказала, што не так даўно ёй давялося расследаваць жорсткае забойства нованароджаных шчанят, якія літаральна змерзлі на марозе. Іх ноччу ў кардоннай каробцы прынесла жанчына і пакінула пад дзвярыма прытулку. Знайшлі іх толькі ранкам, ужо нежывых. Дзякуючы відэаназіранню, жанчыну знайшлі. За жорсткае абыходжанне з жывёламі яна была пакарана штрафам у памеры 30 базавых велічынь. Але гэта толькі верхавіна айсберга, упэўнена суразмоўца. Безліч малых шчанят і кацянят гінуць у розных сметніках, іх вывозяць у лес і там пакідаюць бездапаможных. І ніхто не нясе за гэта адказнасць.

— У людзей павінна мяняцца свядомасць, яны павінны разумець, што гэта жывая істота і заслугоўвае добрых адносін. Такі падыход трэба прывіваць са школы. Дзеці павінны бачыць, што грамадства гуманна ставіцца да жывёл, не апраўдвае іх знішчэнне адловам і адстрэлам. Падобныя прыклады робяць людзей абыякавымі і жорсткімі. Дзеці павінны расці ў асяроддзі дабрыні, спагадлівасці, клопату аб тых, хто мае патрэбу. Трэба выхоўваць у малых спачуванне да кінутага кацяняці, жаданне абараніць, дапамагчы, — зазначае Марыя Жаўняровіч.

З колькасцю бадзяжных жывёл трэба змагацца не шляхам знішчэння, а праз стэрылізацыю, упэўнена спецыяліст. Нямала пытанняў узнікае ў адносінах да часовых і пастаянных прытулкаў. Умовы ўтрымання ў іх, як правіла, нездавальняючыя. Гэта можна выправіць, калі задзейнічаць пустыя будынкі, якіх яшчэ даволі шмат у рэгіёне.

Дзяржава зацікаўлена ў тым, каб усе яе грамадзяне, а не толькі валанцёры, ставіліся да жывёл адказна, спагадліва і клапатліва.

НЯМА ДУШЫ — НАВУЧЫЦЬ ЗАКОН

Зараз пытанні абароны жывёл рэгулююцца Кодэксам аб адміністрацыйных парушэннях і Крымінальным кодэксам Беларусі. У абодвух прадугледжана адказнасць за жорсткія адносіны да жывёл. Як паведамілі ў прэс-службе УУС Гродзенскай вобласці, па адпаведных артыкулах у мінулым годзе ў рэгіёне восем чалавек атрымалі штрафы, трое — папярэджванні, заведзена шэсць крымінальных спраў.

Больш дасканалым рэгулятарам сферы адносін паміж чалавекам і жывёламі павінен стаць новы закон «Аб адказных адносінах да жывёл», праект якога прыняты ў першым чытанні ў Палаце прадстаўнікоў Нацыянальнага сходу Беларусі восенню мінулага года.

— Чаму такі законапраект з'явіўся? Калі ўзяць пад увагу статыстыку, на якую абапіраліся распрацоўшчыкі будучага закона, яна несуцяшальная. Напрыклад, у 2020 годзе было зарэгістравана 17 крымінальных злачынстваў у адносінах да жывёл, у 2021 годзе іх стала ўжо 31. За 2020-2021 гады зарэгістравана 138 адміністрацыйных правапарушэнняў у часці жорсткіх адносін да жывёл. Відавочна, што патрэба ў адпаведным законе наспела і грамадства яго чакае, — канстатуе **дэпутат Палаты прадстаўнікоў Нацыянальнага сходу Алена ПАТАПАВА.**

Закон рыхтуецца ўсебакова. У праекце прадугледжаны і нормы для заводчыкаў жывёл, і патрабаванні да ўладальнікаў сабак асабліва небяспечных парод. Дарэчы, апошнім прыйдзецца прайсці спецыяльныя курсы перш, чым набыць такога сабаку. Будзе прапісана і пытанне рэгулявання жывёл праз іх чыпіраванне.

— Гэта адзін з важных момантаў, — адзначае Алена Патапава. — Праз чып жывёлу лягчэй знайсці, калі яна згубіцца. Разам з тым павысіцца і адказнасць уладальніка, які хоча пазбавіцца ад не пажаданага на той момант выхаванца і проста яго выкідвае. Калі жывёлу з чыпам знойдуць на дварэ і будзе даказана, што гаспадар наўмысна пазбавіўся ад яе, ён будзе пакараны.

Прадугледжаны важны аспект утрымання бадзяжных жывёл. Для іх будуць стварацца пункты з пэўнымі патрабаваннямі, яны будуць тыпавыя і тэхнічна абсталяваныя. Гэту работу павінны весці мясцовыя распараджальныя і выканаўчыя органы.

Па словах дэпутата, у прыняцці закона ёсць складанасці, бо і грамадства, і мясцовыя ўлады пакуль не гатовыя да паўнавартаснай, а не фармальнай яго рэалізацыі. Сёлета работа над праектам будзе працягнутая.

...Перш чым паставіць канчатковую кропку, яшчэ раз захацелася прагледзець падборку фотаздымкаў падапечных Марыны. Вось даверліва глядзіць у вочы жвавы шчанюк Мікі, якому шанцаў на жыццё не давалі нават ветэрынары, вось маленькая Бэла — цяпер дагледжаны бівер-ёрк з некалі хворай сківіцай. Вось прытулілася да будынка бездапаможная маленькая Фрыда. Сястрычкі Эсмі і Кіяра расцягнуліся на ўтульнай канапе, а яшчэ нядаўна стаялі прывязаныя на марозе да агароджы, два вялікіх сабакі радасна сустракаюць сваю выратавальніцу, якая іх забрала ад нядбайных гаспадароў... А колькі іх, былых бадзяжных сабак і коцікаў, знайшлі любячых гаспадароў і прынеслі ў іх дом любоў і радасць!

Маргарыта УШКЕВІЧ.
Фота аўтара і гераіні.

(Заканчэнне. Пачатак на 1-й стар.)

ШТО Ў СВЕЦЕ РОБІЦЦА

Генеральны сакратар ААН: «Людзі ва ўсім свеце перастаюць давяраць сваім урадам»

Мноства людзей па ўсім свеце перастаюць давяраць сваім урадам з-за іх няздольнасці даваць адказы на міжнародныя выклікі. Аб гэтым генеральны сакратар ААН Антоніу Гутэрыш заявіў у звароце да ўдзельнікаў Сусветнага эканамічнага форуму ў Давосе, паведаміла ТАСС. Геапалітычныя рознагалоссі не дазваляюць людзям аб'яднацца для прыняцця глабальных рашэнняў. «Нядзіўна, што людзі паўсюдна губляюць веру ва ўрады, інстытуты, а таксама фінансавыя і эканамічныя сістэмы», — заўважыў генеральны сакратар. Антоніу Гутэрыш адзначыў, што некаторыя аналітыкі прадказваюць «цалкам хаатычную сітуацыю, калі геапалітычныя рознагалоссі на ўсіх узроўнях не дазволяць даць агульнасусветны адказ на глабальныя пагрозы».

Насельніцтва Кітая летась скарацілася больш як на два мільёны чалавек

Напрыканцы мінулага года насельніцтва Кітая налічвала 1 мільярд 409 мільёнаў чалавек, што на 2,08 млн менш, чым у 2022 годзе. Аб гэтым паведаміла Дзяржаўнае статыстычнае ўпраўленне КНР. Разам з тым даныя прыведзены без уліку жыхароў Ганконга, Макаа і Тайваня, а таксама замежнікаў, якія пражываюць у КНР. Паводле звестак статупраўлення, летась нарадзілася 9,02 млн чалавек, памерла 11,1 млн. Мужчынскае насельніцтва пераважала над жаночым: колькасць асоб мужчынскага полу складала 720,32 млн, а жаночага — 689,35 млн. Што да ўзроставага складу, то насельніцтва працаздольнага ўзросту (16—59 гадоў) складала 864,81 млн чалавек — 61,3 працэнта насельніцтва Кітая. У краіне 296,97 млн чалавек ва ўзросце старэйшых за 60 гадоў.

Грэцыя ўводзіць кліматычны падатак для турыстаў

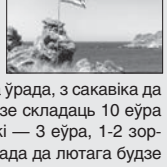

Як паведаміла выданне Greek City Times, гэты падатак, які названы «плацяжом за ўстойлівасць да кліматычнага крызісу», замяняе папярэдні гасцінічны падатак. Яго памер будзе залежаць ад катэгорыі атэля і пары года. Так, паводле звестак грэчаскага ўрада, з сакавіка да кастрычніка для атэля 5 зорак ён будзе складаць 10 еўра за адну ноч, 4 зоркі — 7 еўра, 3 зоркі — 3 еўра, 1-2 зоркі — 1,5 еўра. Памер падатку з лістапада да лютага будзе складаць для атэля 5 зорак — 4 еўра за адну ноч у нумары, 4 зоркі — 3 еўра, 3 зоркі — 1,5 еўра, 1-2 зоркі — 0,5 еўра. «Грэцыя плануе падвоіць сваю бюджэтную падтрымку на выпадак стыхійных бедстваў, звязаных са зменнем клімату, павялічыўшы падатак, які ў асноўным закране пражыванне ў гатэлях класа люкс», — заявіў прэм'ер-міністр краіны Кірыякас Міцатакіс.

ЧАС ІСЦІ ПА НАСЕННЕ

(Заканчэнне. Пачатак на 1-й стар.)

— Не толькі такія цеплалюбівыя культуры, як агурок, кабачок, патысон, але нават кавун і дыня сёння з поспехам вырошчваюцца ў адкрытым грунце, — расказвае **загадчык сектара гарбузовых культур РУП «Навукова-практычны цэнтр Нацыянальнай акадэміі навук Беларусі па бульбаводстве і плодаагародніцтве», кандыдат сельскагаспадарчых навук, дацэнт Анатоль ХЛЕБАРОДАЎ**. — Па дыні селекцыі пакуль не вядзецца, наша лабараторыя займаецца селекцыяй і насенняводствам найбольш запатрабаваных у Беларусі культур. Гэта, у першую чаргу, агуркі, а таксама гарбуз, кабачкі і патысоны.

АГУРКІ: «КОРАЛЛОВЫЙ РИФ» — УЖО Ў МІНУЛЫМ

У селекцыі новых гібрыдаў і сартоў агуркоў акцэнт навукоўцы робяць, перш за ўсё, на высокую ўраджайнасць і ўстойлівасць да хвароб.

Новы гібрыд агуркоў «Духмяны F1» распрацаваны для адкрытага грунту.

— Акрамя таго, важны кірунак работы — стварэнне партэнакарпічных гібрыдаў, якія не патрабуюць апылення, — тлумачыць суразмоўца.

У дачнікаў і ўладальнікаў прысядзібных участкаў сёння папулярныя якраз гібрыды агуркоў, а не сарты, адзначае Анатоль Хлебародаў.

Як вядома, самастойна атрымаць насенне гібрыдаў агароднік не можа — гэта пад сілу толькі спецыялізаваным гаспадаркам. Перашкаджае такая з'ява, як гетэрозіс — генетычна закладзеная ўспышка ўраджайнасці ў першым пакаленні і нізкая ўраджайнасць у пакаленнях наступных. Для ўласнага насення агароднику патрэбны менавіта сарты. Але ад самастойнага атрымання насення большасць дачнікаў і ўладальнікаў прысядзібных участкаў сёння адмовілася.

— Набыць якаснае, з высокай усходжасцю і гарантаванай ураджайнасцю насенне ў нашы дні не складае ніякай праблемы. Рынак насычаны насенным матэрыялам як айчыннай, так і замежнай селекцыі, — кажа навуковец. — Між тым, ураджайнасць у сартоў заўсёды ніжэйшая, чым у гібрыдаў. І сучасныя дачнікі выбіраюць гібрыды F1 і для цяпліц, і для адкрытага грунту: прасцей кожны год купляць насенне, чым самастойна атрымліваць яго, як гэта рабілася яшчэ гадоў 30 таму.

Пайшлі ў мінулае і тыя сарты і гібрыды, якія калісьці вырошчваліся практычна ў кожным агародзе: «Родничок», «Янус», «Коралловый риф»...

— У першую чаргу таму, што цяпер у сувязі з перападамі тэмператур і змяненнем клімату распаўсюджана такая хвароба агуркоў, як перонаспароз, — тлумачыць Анатоль Хлебародаў. — А ён знішчае пасевы на працягу аднаго тыдня: гінуць цэлыя плантацыі.

Сучасныя сарты і гібрыды ўстойлівыя да перонаспарозу: хваробаўстойлівасць — найважнейшы кірунак, у якім ідзе селекцыя.

— У прыярытэце — устойлівасць да перонаспарозу і мучністай расы, — тлумачыць суразмоўца. — Першая з хвароб паражае пасадкі ў адкрытым грунце, другая найбольшую шкоду прычыняе ў цяпліцах. Таму так важна закласці ў новыя сарты або гібрыды імунітэт да гэтых хвароб. У ранейшыя гады сур'ёзнай праблемай пры вырошчванні агуркоў у Беларусі быў кладаспарыёз, але сёння мы яго практычна перамаглі, стварыўшы ўстойлівыя да яго сарты і гібрыды.

На якія навінкі варта звярнуць увагу, плануючы пасадкі агуркоў вясной?

— У апошнія гады мы стварылі цэлы шэраг гібрыдаў партэнакарпічнага тыпу. Я раю звярнуць увагу на «Духмяны» і «Пачастунак». Яны новыя, але ўжо заваявалі народнае прызнанне. Першы гібрыд F1 распрацаваны для адкрытага грунту, другі — для абароненага. Памер зелянца — 8-12 см. Плады не ўтрымліваюць кукурбітацын, рэчыва, якое надае горыч. Дарэчы, адсутнасць горычы — яшчэ адзін акцэнт у селекцыйнай працы. Таксама можна звярнуць увагу на гібрыд «Малыш».

Сярод новых распрацовак сектара гарбузовых культур РУП «НПЦ НАН Беларусі па бульбаводстве і плодаагародніцтве» — гібрыды і сарты як белашыпага, так і чарнашыпага тыпу. Чарнашыпыя гібрыды і сарты ідэальныя для засолу — мякаць у іх больш шчыльная, а белашыпыя — салатна-марынаднага тыпу.

У сучасных умовах агуркі можна вырошчваць і прамым пасевам, хоць многія дачнікі па-ранейшаму аддаюць перавагу расаднаму метаду, адзначае навуковец.

— Аптымальныя тэрміны пасеву ў адкрыты грунт для гарбузовых культур, уключаючы агурок, — пачынаючы з сярэдзіны мая і да канца месяца, — кажа ён. — Калі гаворка аб расадзе, я раіў бы высейваць яе не раней за 1 мая: нават 25 дзён для яе вырошчвання цалкам дастаткова. Не раней за пачатак мая варта высейваць агуркі і ў цяпліцы, а ў ацепленыя парнікі можна сеяць ужо ў сярэдзіне красавіка.

Застаецца дадаць, што продаж насення самых розных культур у Самахвалавічах (дзе размешчаны Навукова-практычны цэнтр Нацыянальнай акадэміі навук Беларусі па бульбаводстве і плодаагародніцтве) вядзецца круглы год, і з пакупкай можна не цягнуць да вясны, калі пачнецца ажыятаж. Бо тэрмін захоўвання насення доўгі, у прыватнасці, гарбузовых культур — 6-8 гадоў.

ГАРБУЗ: ПРЫГЛЕДЗЬЦЕСЯ ДА «ДАЧНІЦЫ»

Гарбуз — традыцыйная для Беларусі культура, але да нядаўняга часу ў нас раслі толькі сарты і гібрыды гарбуза цвёрдаскуравага і гарбуза буйнаплоднага. У апошнія гады селекцыянеры працуюць з мускатным гарбузом, самым цеплалюбівым і засухаўстойлівым у сямействе, а таксама з гарбузом алейным голанасенным. Менавіта па апошнім відзе агародніны селекцыйная работа ўяўляецца найбольш перспектыўнай.

«Белорусская мускатная». Мускатны гарбуз каштоўны высокім утрыманнем каратыну.

— У нас напрацаваны селекцыйны матэрыял алейнага гарбуза, насенне якога не мае абалонкі. З такіх сартоў і гібрыдаў найбольш аптымальна атрымліваць гарбузовы алей — найкаштоўнейшы прадукт, які валодае лячэбнымі і дыетычнымі ўласцівасцямі. Новы сорт пакуль не раніраваны, яго рабочая назва — «Белорусская голосемянная». Працуем у напрамку яго куставога і пляцістага габітусу, — распавядае Анатоль Хлебародаў.

Мускатны гарбуз каштоўны высокім узроўнем каратыну (па ўтрыманні якога некаторыя сарты і гібрыды пераўзыходзяць нават моркву). Ёсць у селекцыянераў напрацоўкі і па гэтым відзе.

Вырошчваць гарбуз сёння можна таксама прамым пасевам і расадай. Хоць мускатны — лепш усё ж вырошчваць з дапамогай расады. Важна, каб усходжасць насення была на ўзроўні 90–95 %, падкрэсліў суразмоўца. Пакуль што для вырошчвання мускатнага гарбуза спецыяліст раіць дачнікам выбіраць раніраваныя ў Беларусі (гэта значыць усебакова выпрабаваныя і рэкамендаваныя ў нашых кліматычных умовах) расійскія сарты — «Аннушка» і «Капелька». Лепшыя на сённяшні дзень айчынныя сарты буйнаплоднага гарбуза: «Залатая карона», «Чырвоная», «Дачніца», цвёрдаскуравага гарбуза — «Дэльта».

Дададзім, што ўраджайнасць сучасных сартоў і гібрыдаў гарбуза — у межах 60-80 тон з гектара. Новыя гібрыды агуркоў беларускай селекцыі таксама даюць у адкрытым грунце 6-8 кілаграмаў з квадратнага метра. У цяпліцы гэты паказчык яшчэ вышэйшы — 10-15 кілаграмаў з метра квадратнага.

КАБАЧКІ І ПАТЫСОНЫ: КУСТАВЫЯ І АРАНЖАВЫЯ

— Што да кабачка, я раю выбіраць куставыя формы цукіні, — звяртае ўвагу навуковец. — Куставыя кабачкі сёння больш папулярныя за пляцістыя, таму мы займаемся ў асноўным сартамі і гібрыдамі куставога габітусу.

Кабачок «Ананасны» — ярка-аранжавы, з вельмі далікатнай мякаццю, можа ўжывацца нават у свежыя салаты.

На сённяшні дзень раніраваны тры найбольш сучасныя сарты: «Ананасны» (ярка-аранжавы, з вельмі далікатнай мякаццю), «Альбін» (крэмавы) і «Бонус» (белы). Першы падыходзіць для ўжывання ў ежу, прычым нават без тэрмічнай апрацоўкі — у салаты, два іншыя прыдатныя і для гатавання страў, і для кансервацыі. Раніраваны і два гатункі патысона — «Сонцадар» з аранжавай афарбоўкай плода і «Віраж» — з белай.

ТАМАТЫ: ВАЗЬМІЦЕ «ЛАПУ»

Без таматаў, салодкага перцу і баклажанаў агарод гэтак жа немагчымы, як без агуркоў, гарбуза і кабачкоў. Асаблівую ўвагу пры селекцыі паслёнавых вучоныя звяртаюць на ўстойлівасць да найбольш шкодных захворванняў, расказаў **кандыдат біялагічных навук, загадчык лабараторыі паслёнавых культур РУП «Навукова-практычны цэнтр Нацыянальнай акадэміі навук Беларусі па бульбаводстве і плодаагародніцтве» Леанід МІШЫН**.

— Гэта кладаспарыёз, фузарыёз, вірус тытунёвай мазаікі, фітафтароз. Змяненні клімату прыводзяць да змены расавага складу шэрагу хвароб, іх шкоднасцей. І гэта, зразумела, важна ўлічваць. Гібрыды F1 валодаюць цэлым шэрагам пераваг перад сартамі — у тым ліку ўстойлівасцю да гэтых захворванняў, таму мы арыентуем работу на стварэнне менавіта такіх гібрыдаў у паслёнавых культур.

Увагу дачнікаў і ўладальнікаў прысядзібных участкаў яшчэ летась прыцягнуў новы высокаўраджайны гібрыд F1 «Зубрёнок». Іспыт у Дзяржаўнай інспекцыі па выпрабаванні і ахове сартоў раслін завершаны, і агароднікі асвойваюць яго на сваіх градках.

— Гэта нізкарослы ранняспелы гібрыд тамата для адкрытага грунту і плёначных цяпліц, — тлумачыць суразмоўнік. — Ураджай ён дае на 4-5 дзён раней за буйнаплодныя аналагі адкрытага грунту. Гібрыд устойлівы да кладаспарыёзу. Плады буйныя, масай 120–180 грамаў, смакавыя якасці ацэнены высока. Падыходзіць і для свежых салатаў, і для кансервацыі, у тым ліку прыгатавання сокаў і кетчупаў. Ураджайнасць — 45-50 т/га ў адкрытым грунце, 8-10 кг/м² — у плёнкавай цяпліцы.

З высакарослых сартоў вучоны раіць звярнуць увагу на два гібрыды для плёначных цяпліц, якія былі створаны ў апошнія гады. Сярэднеранні «Лапа F1» дае важкія плады — 200–250 г, а яго ўраджайнасць — 16 кг/м². Цікава, што «Лапа» пераўзыходзіць сваіх буйнаплодных «братоў» па хуткаспеласці прыкладна на пяць дзён.

«Лежабока F1» — высакарослы, сярэдняспелы гібрыд з высокай ураджайнасцю (14-16 кг/м²). Гэтыя таматы каштоўныя сваёй лёжкасцю — яны захоўваюцца на 30–35 дзён даўжэй за стандарт у іх групе. Гібрыд адрозніваецца ўстойлівасцю да хвароб.

Увагу дачнікаў і ўладальнікаў прысядзібных участкаў ужо прыцягнуў новы высокаўраджайны гібрыд F1 «Зубрёнок».

ПЕРАЦ: «МАГ» З... «КІНЖАЛАМ»

Прыярытэтамі ў селекцыйнай рабоце па салодкім перцы апроч устойлівасці да хвароб Леанід Аляксандравіч называе ранняспеласць, ураджайнасць і высокія смакавыя якасці. Сярод гібрыдаў салодкага перцу для плёначных цяпліц загадчык лабараторыі паслёнавых культур раіць спыніць выбар на дзвюх навінках ад беларускіх селекцыянераў.

Гэта «Маг F1» — ранні, сярэднярослы, з чырвонымі конусападобнымі пладамі, якія спеюць на 3-5 дзён раней за аналагі. Ураджайнасць у цяпліцы 4,5-5,5 кг/м². Гібрыд валодае ўстойлівасцю да шэрай гнілі.

«Маг F1» — яшчэ адна навінка ад беларускіх селекцыянераў.

А таксама «Кінжал F1», які атрымаў назву за арыгінальную форму пладоў жоўта-аранжавага колеру. Ураджайнасць у цяпліцы — 5-6 кг/м².

Ураджай абодвух згаданых вышэй гібрыдаў падыходзіць і для ўжывання ў ежу ў свежым выглядзе, і для прыгатавання самых розных страў. А таксама для кансервацыі і замарозкі.

БАКЛАЖАН: САЛОДКІ «КУЛОН»

Што датычыцца баклажана, тут дасягненнем беларускіх селекцыянераў можна назваць сорт «Кулон» для плёначных цяпліц.

Дасягненне беларускіх селекцыянераў — сорт баклажанаў «Кулон» для плёначных цяпліц.

— Сорт сярэднеранні, суквецце — гронка, што забяспечвае добрую завязвальнасць пладоў ва ўмовах перападу тэмператур, — падкрэслівае вучоны. Плады важаць ад 150 да 250 грам, фіялетавыя з зялёнай мякаццю і адрозніваюцца далікатным смакам, у якім цалкам адсутнічае гарката. Калі агратэхніка будзе выкананая, ураджай зможа дасягнуць 6 кг/м².

Аляксандра АНЦЭЛЕВІЧ.

Дарэчы, у заўтрашнім нумары «Звязды» — месяцавы каляндар на 2024 год для садаводаў і агароднікаў.

Сядзі і глядзі

Кінавяселле па класічным сцэнарыі

У суботу раніцай на тэлеканале «Беларусь 3» паказуць кінакласіку — фільм «Жаніцьба Бальзамінава» (1964 год). Камедыя, знятая рэжысёрам Канстанцінам Воінавым 60 гадоў таму, не проста вяртае гледача ў мінулыя часы, але і нагадвае пра рэчы і каштоўнасці, якія знаходзяцца па-за часам.

Кінастужка з'явілася па матывах трылогіі Аляксандра Астроўскага «Святочны сон да абеду», «Свае сабакі грызуцца, чужая не прыставай!» і «Жаніцьба Бальзамінава (за чым пойдзеш, тое і знойдзеш)». Унікальным гэты фільм зрабіла тое, што акцёры, якіх рэжысёр падабраў для карціны, сыгралі не характэрныя для сябе ролі і зрабілі гэта настолькі таленавіта, што іх героям палюбілі гледачы. Адметна, што ў ролі Бальзамінава Воінаў бачыў толькі свайго сябра Георгія Віцына, аднак калі пачаў здымаць фільм, акцёру было ўжо за сорак, хоць іграў ён 25-гадовага хлопца. Амаладзіўся герой з дапамогай кучараў і рабаціння. А вось яго экранная мама Людміла Шагалава тады была на некалькі гадоў маладзейшая за яго. І, каб з яе зрабіць у кадры жанчыну ва ўзросце, актрысу грыміравалі, ствараючы зморшчынкі на твары, падкладалі кілаграмы ваты пад адзенне. Незайздроснымі былі некаторыя рабочыя моманты і для свахі (Лідзіі Смірновай), калі, напрыклад, на здымках эпізода з тортам актрысе давялося есці пірог на працягу 15 дубляў, пакуль вынік не спадабаўся рэжысёру.

Дзеянне карціны, якое адбываецца ў атмасферы Масквы XIX стагоддзя, здымалі ў горадзе Суздаль. Рэжысёр заплаціў гаспадыні аднаго з дамоў добры ганарар, каб яна дазволіла праводзіць у яе здымкі. Усе сцэны здымалі ў двары ці за плотам, а эпізоды ўнутры памяшканняў адыгрываліся ўжо ў павільёнах... Таму, калі ёсць жаданне паглыбіцца ў мінулае, знятае па класіцы, то не прапусціце кінастужку «Жаніцьба Бальзамінава» ў суботу, 20 студзеня, на сацыякультурным тэлеканале.

Алена ДРАПКО.

ЦЫТАТЫ

— Не трэба агню! У прыцемках, маменька, марыць весялей.

— Прыходзьце яшчэ — нам без дурняў сумна!

— А мне, маменька, усе багатыя нявесты прыгажунямі здаюцца.

ШАШКІ («Звязда»)

Выпуск № 209

Падведзены вынікі XXII чэмпіянату Рэспублікі Беларусь па шашачнай кампазіцыі 2023 года ў шашкі-64 (руская і бразільская версіі). Спаборніцтва праводзілася ў пяці раздзелах. На чэмпіянат было прадстаўлена 249 кампазіцый. Прызавыя тройкі выглядаюць наступным чынам: бразільскія — В. Варушыла (Мінск), Д. Камчыцкі (Магілёў), М. Ляшкевіч (Мінск). Дамачныя праблемы — П. Шклудаў (Наваполацк), Д. Камчыцкі, В. Варушыла. Мініяцюры — П. Шклудаў, Д. Камчыцкі, М. Ляшкевіч. Праблемы — П. Шклудаў, М. Ляшкевіч, В. Свізінскі (Мінск). Эцюды — П. Шклудаў, Д. Камчыцкі, М. Вяргейчык (Гомель).

Сённяшнія кампазіцыі складзеныя вядучым рубрыкі.

№ 9

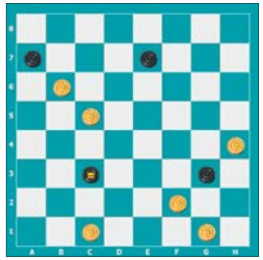

Белыя простыя: c1, g1, f2, h4, c5, b6 (6)
Чорныя простыя: g3, a7, e7, дамка c3 (4)
№10
Белыя простыя: c1, b2, b4, f4, h4, h6, a7 (7)
Чорныя простыя: h2, a3, c5, b6, d6, c7, e7, g7, f8 (9)
№ 11
Белыя простыя: f2, e3, b4, d4, d6, e7 (6)
Чорныя простыя: h2, a3, c5, b6, a7, g7 (6)
№12
Белыя простыя: 31, 26, 29, 22, 17, 18, 11, 12 (8)
Чорныя простыя: 42, 44, 45, 36, 39, 27, 23, 20, 14 (9)
№13
Белыя простыя: 31, 29, 21, 22, 16, 17, 18, 12 (8)
Чорныя простыя: 36, 40, 32, 27, 23, 20, 10 (7)

Астатнія кампазіцыі складзеныя па правілах бразільскіх шашак.

№14
Белыя простыя шашкі: e1, f2, h2, e3, g5, b6, a7 (7)
Чорныя простыя шашкі: b2, c3, b4, d4, c5, e5, h6, b8 (8)
№15
Белыя простыя: d2, f2, h2, a7 (4)
Чорныя простыя: b2, c3, b4, h6, c7 (5)
№16
Белыя простыя: d2, f2, h2, c7 (4)
Чорныя простыя: c3, b4, a5, e5, g5, g7 (6)

Ва ўсіх пазіцыях белыя пачынаюць і выйграюць. Прозвішчы чытачоў, якія дашлюць правільныя адказы, будуць апублікаваныя.

Анонс: з 19 да 28 студзеня ў Рэспубліканскім цэнтры алімпійскай падрыхтоўкі па шахматах і шашках адбудуцца чэмпіянаты Беларусі па шашках-64 сярод мужчын і жанчын з удзелам шасці міжнародных гросмайстраў.

Праверце свае рашэнні: выпуск № 208 ад 05. 01.2024.

№1 1. d2-c3 g5:d8 [1...f4:b4 2. a3:d6 g5:d8 3. b6-c7 d8:b6 4. a5:c7 #]

2. e3:g5 d8:h4 3. b6-f2 h4:b4 4. a5:c3 b8-c7 5. a7-b6 c7:a5 6. a3-b4#

№2 1. 43-48 41-46 [1...32-37 2. 42:31 27:36 3. 48-31 36:27 4. 33-28 22:33 5. 15:04 x] 2. 42-37 32:41 3. 48-31 27:36 4. 33-28 22:33 5. 15:47 x

№3 1. h2-g3 a5:e1 2. e5-d6 c7:c3 3. f4-e5 f6:b6 4. g3-h4 e1:g3 5. h4:h4 a7-b6 6. e3-d4 b6-a5 7. d4-c5+

№4 1. c5-b6 a7:g5 2. h2:h6 a3:c5 3. g7-f8 f6:d4 4. f8:c1 d4-c3 5. c1-f4 c3-b2 6. f4-e5 b2-a1 7. e5-f6 a1:g7 8. h6:f8+

№5 1. e5-f6 e7:g5 2. f4:f8 h2:d2 3. f2-e3 d2:f4 4. b2-c3 b4:d2 5. f8:e1 a7-b6 [А. Буткевіч, 1937]

[5...f4-e3 6. e1-f2 e3-d2 7. f2-g3 h4:f2 8. g1:c1] 6. e1-f2 b6-a5 7. f2-e1 h4-g3

[7...f4-e3 8. e1-f2 e3-d2 9. f2-g3 h4:f2 10. g1:c1]

8. e1:h4 a5-b4 9. h4-f6 b4-a3 10. f6-g7 f4-e3 11. g7-h6 e3-f2 12. g1:e3 a3-b2 13. h6-g7+

№6 1. e7-d8 g5:e7 2. d6:f8 b4:d6 3. f8:b4 a5:c3 4. b2:d4 e3:c5 5. g1:g5 h4:f6 6. d8:b6 a7:c5 7. a1-b2 c5-d4 8. b2-c3 d4:b2 9. a3:c1+

№7 1. b4-a5 c7:e5 2. a5:c7 b8:d6 3. d2-e3 f4:b4 4. a3:e7 f8:d6 5. h6:c5 e5-f4 6. c5-f2+

№8 1. a7-b8 a5:c3 2. b8-a7 d4:b6 3. a7:g7 h6:f8 4. h4:d8 e3:g5 5. d8:e1 f8-g7 6. c1:e3 c3-b2 7. e1-c3 b2:f2 8. g1:e3+

Першымі дакладныя адказы даслалі: І. Ананіч (Гродна), С. Рашэцін (Ашмяны), В. Таўкачоў (в. Уздзевічы, Клімавіцкі р-н, Магілёўская вобл.), Э. Дамброўскі, П. і В. Шульгі (усе — Мінск), Ф. Карпей, Л. Жыхар (абодва Мядзел), У. Ваўчкоў (Маладзечна), У. Панько (Камянец).

Пішыце на адрас: газета «Звязда», г. Мінск, вул. Б. Хмяльніцкага, 10А, 220013; e-mail: info@zviazda.by або vorush@yandex.ru

Віталь ВАРУШЫЛА, майстар спорту.

ТЭЛЕТЫДЗЕНЬ

САКРЭТЫ ЛІДАРСТВА, ПАЎСТАГОДДЗЯ Ў ТЭАТРЫ, ПРЭМ'ЕРА РУБРЫКІ

Аб чым раскажа студзеньскі нумар «Алесі»

«ЖАНЧЫНА-ЛІДАР ПАВІННА БЫЦЬ УПЭЎНЕНАЙ У САБЕ»

Намеснік старшыні ФПБ, старшыня Беларускага прафесійнага саюза работнікаў культуры, інфармацыі, спорту і турызму Таццяна Філімонава не толькі адстойвае інтарэсы членаў арганізацыі, але і натхняе сваёй працавітасцю і адданасцю ўласнай справе. У інтэрв'ю журналісту «Алесі» Таццяна Васільеўна Філімонава расказвае пра свой прафесійны шлях і грамадскую пазіцыю, пра прыярытэтныя задачы, якія ставіць перад сабой Беларускі прафсаюз работнікаў культуры, інфармацыі, спорту і турызму. А таксама пра значныя праекты, якія рэалізавала грамадская арганізацыя пад яе кіраўніцтвам.

«ШЧАСЦЕ — ГЭТА КАЛІ ЎСЁ ДОБРА»

Выхавацелі, хлопчыкі і дзяўчаты дзіцячага садка № 3 горада Дзяржынска выступаюць на ранішніках у касцюмах, якія пашыла кастэлянка гэтай установы Тамара Рыбак. Да сваёй працы жанчына ставіцца з любоўю. Амаль паўстагоддзя яна пражыла ў шчаслівым шлюбе з мужам Якавам Аляксандравічам, вырасціла сына — чэмпіёна свету. Сёння Юрый Якаўлевіч Рыбак — заслужаны майстар спорту, чатырохразовы чэмпіён свету і шасціразовы — Еўропы — па самба, двухразовы прызёр першынстваў свету і Еўропы па дзюдо, галоўны трэнер Нацыянальнай зборнай Беларусі па самба. Бацькі ганарацца выступленнямі і перамогамі сына.

Тамара Рыбак — пераможца рэспубліканскага конкурсу БСЖ «Жанчына года — 2022» у намінацыі «Мацярынская слава».

— Перамога ў такім конкурсе — вялікі гонар, — адзначае яна. — У нашай краіне столькі таленавітых і цудоўных жанчын, вартых узнагарод!

На думку Тамары Аляксандраўны, шчасце — нешта вельмі простае. Шчаслівы той чалавек, які кожную раніцу прачынацца з думкай: «Усё добра!»

«МОЙ МАНАСТЫР»

Так гаворыць пра тэатр актрыса Наталля Чамадурава. Яна служыць у Нацыянальным акадэмічным драматычным тэатры імя М. Горкага ўжо 58 гадоў. Тэатралы са стажам, напэўна, памятаюць яе лэдзі Макбет у аднайменнай пастаноўцы, Гелу ў «Майстрах» (паводле Булгакава), доктара Мацільду фон Цанд у «Фізіках».

У мінулым снежні Наталля Чамадурава адзначыла юбілей. Аб сваёй выдатнай сям'і, аб сустрэчы з вялікай Марыяй Бабанавай, аб каханні, узросце

і сваёй мары актрыса расказала журналісту «Алесі».

— Самае дзіўнае, я і сёння адчуваю прагу іграць, — кажа актрыса. — У 80 гадоў мне паранейшаму хочацца ўразіць гледача, раскрыць на сцэне сваю душу, сказаць яму нешта вельмі важнае, што я зразумела, пра жыццё, пра цярпенне, пра Веру, Надзею і Любоў.

«АЛЕСІ» — 100: ЖАНЧЫНЫ, ГІСТОРЫІ, ВОКЛАДКІ»

Сёлета часопісу «Алеся» — старэйшаму ў Беларусі часопісу для жанчын — спаўняецца 100 гадоў. Першы яго нумар выйшаў у лістападзе 1924 года. На працягу стагоддзя часопіс адлюстроўваў жыццё нашай краіны праз вобразы жанчын розных узростаў і прафесій. Гераіні выдання — працаўніцы заводаў і калгасаў, настаўніцы і ўрачы, жанчыны-дэпутаты і вучоныя, артысткі, мастачкі... Яны рабілі навуковыя адкрыцці, вырошчвалі хлеб, стваралі мастацкія палотны, гадавалі дзяцей і моцна любілі сваю краіну. Іх твары ўсміхаюцца нам з вокладак часопіса.

У новай рубрыцы «Алесі» — 100: жанчыны, гісторыі, вокладкі» будуць прадстаўлены сучасныя беларускі ў вобразах гераінь розных прафесій і перыядаў савецкай эпохі, чые фота былі змешчаны на вокладках выдання. У серыі фотастылізацый выкарыстоўваюцца тыя ж кампазіцыйныя і творчыя прыёмы, што і на старых вокладках. Адкрывае новую рубрыку вядучы бібліятэкар аддзела захоўвання спецыялізаваных фондаў Нацыянальнай бібліятэкі Беларусі Святлана Мілейка ў «вобразе» бібліятэкара — гераіні вокладкі «Работніцы і сялянкі» № 9 за 1986 год.

ПСІХАЛОГІЯ, МОДНЫЯ ГАЛАЎНЫЯ ЎБОРЫ СЕЗОНА, ГАРАСКОП

Магістр псіхалогіі Наталля Свірыдава тлумачыць, якія адносіны называюць «таксічнымі» і ў чым іх небяспека. Дызайнер, магістр мастацтвазнаўства, старшы выкладчык кафедры дызайну моды факультэта сацыякультурных камунікацый БДУ Марына Машэда расказвае пра модныя галаўныя ўборы зімовага сезона. Акрамя гэтага, са студзеньскага нумара «Алесі» вы даведаецеся пра тое, як не траўміравацца ў галалёд, пазнаёміцеся з прагнозамі Усходняга гараскопа на 2024 год.

Заставайцеся з «Алесяй» — з намі цікава!

Алена ВАЛЕР'ЕВА.

Беларусь 1

6.00, 7.20, 8.15 Добрай раніцы, Беларусь!
7.00, 8.00, 9.00, 12.00, 13.00, 15.00, 17.00, 19.00 Навіны.
7.05, 8.05 Навіны эканомікі.
7.10, 8.10, 18.15, 0.00 Зона Х (16+).
9.10 Галоўны эфір.
10.40 Навіны надвор'я.
11.00, 12.15 Меладрама «У імя кахання» (16+).
13.05, 15.25 Меладрама «Бусел на даху» (12+).
15.10, 18.00 Навіны рэгіёна.
17.05 Беларуская часінка.
18.30 Маршрут пабудаваны (12+).
19.20, 22.00 Серыял «След» (16+).
20.00 «100 пытанняў дарасламу» (12+).
20.50 «Фактар.BY».
21.00 Панарама.
21.45 Зразумелая палітыка.
23.45 Арэна.
0.20 Дзень спорту.

Беларусь 2

6.00 «Уключайся!» (12+)
10.05, 21.05 Тэлебарометр.
10.35 «Сям'я. Перазагрузка». Дак. драма (16+).
11.05 Дэтэктыў «Доказы з мінулага» (16+).
14.35 Смачна есці (12+).
15.20 «Аб здароўі: жартам і сур'ёзна» (16+).
15.50 «Забыты цуд» (6+).
17.15 «Чорны спіс» (16+).
18.05 «Сляпая». Дак. драма (16+).
18.35 Дэтэктыў «Свае» (16+).
20.10 Серыял «Жукі-2» (16+).
21.10 Спартлато 6 з 49, КЕНА.
21.15 Серыял «Івановы-Івановы» (16+).
22.15 Дэтэктыў «Мажор» (16+).
0.20 «Сям'я. Перазагрузка». Дак. драма (16+).

Беларусь 3

7.00 «Дабраранак».
7.35 «Беларуская кухня».
8.05, 12.50, 20.30, 23.45 «Навіны культуры».
8.15, 21.05 «Арлова і Аляксандраў». Маст. фільм (16+).
10.00, 22.55 Дак. цыкл «Краіна Саветаў. Забытыя правадыры» (12+).
10.55 «Нацыянальны хіт-парад».
11.45 «Культурны тыдзень».
12.25 «Наперад у мінулае».
13.00, 18.40 «Апошні дзень» (12+).
13.40, 19.20 «Месца сустрэчы змяніць нельга». Маст. фільм (12+).
14.50 «Навука побач» (6+).
15.15 Канцэрт майстроў мастацтваў.
16.30 «Дзяўчынка шукае бацьку». Маст. фільм (6+) (СЦ).
18.00 «Люблю і памятаю».
20.40 «Калыханка» (0+).
23.55 «Суразмоўцы».

Беларусь 5

6.55 Біятлон. Кубак Расіі. Жанчыны.
8.00 Вялікі спорт.
8.45 Хакей. МХЛ. «Дынама-Шыннік» — «Крылы Саветаў».
10.40 Вынікі тыдня.
11.25 Міні-футбол. Чэмпіянат Беларусі. «ВітЭН» (Орша) — БЧ (Гомель).
13.20 Тэніс. Міжнародны турнір. «Куёнг Класік».
14.50 Баскетбол. Адзіная ліга. БК «Мінск» — «Руна» (Масква).
16.35 Біятлон. Кубак Расіі. Мужчыны.
17.35 Гандбол. СЕХА-Ліга. ГК «Гомель» — «Зеніт» (Санкт-Пецярбург).
19.20 Хакей. КХЛ. СКА (Санкт-Пецярбург) — «Дынама-Мінск». У перапынках Спорт-цэнтр.
21.45 VeloLove.
22.05, 23.20 Канькабежны спорт. Адкрыты чэмпіянат Беларусі па спрынтарскім мнагаборстве.
23.10 Спорт-цэнтр.

АНТ

5.00, 7.10, 8.10 «Наша раніца».
7.00, 8.00, 9.00, 11.00, 13.00, 16.00, 18.00, 20.30 Нашы навіны.
9.10 Наш час.
10.15 «Жыць здорава!» (16+)
11.15 «Смех з дастаўкай дадому» (12+).
12.30, 13.15 Фільм «Сардэчных спраў майстар» (12+).
15.00 «Давай пажэнімся!» (16+)
16.20 «Мужчынскае/Жаночае» (16+).
18.20 Інфармацыйны канал (16+).
18.55 «Удача ў прыдачу!» (12+)
19.00 «Яшчэ не вечар» (16+).
20.10 Вячэрнія навіны.
21.15 «Прапаганда» (16+).
21.35 Фільм «Вялікі дом» (16+).
22.45 Фільм «На абрыве» (12+).
2.10 «Спартклуб» (16+).

СТБ

6.00, 6.40, 7.45 «Раніца СТБ».
6.30, 7.30, 8.30, 10.30, 13.30, 16.30, 19.30, 22.30 Навіны «24 гадзіны».
8.45 «Пуцёўка.BY».
9.00 «Тыдзень».
10.40 «Геній». Серыял (12+).
11.35 Дак. праект. Без падману (16+).
13.50 «Я жывы». Серыял (16+).
16.50 «Краплёны». Серыял (16+).
18.30 «Па сутнасці».
20.10, 23.05 «СТБ-спорт».
20.15 «Сталічныя падрабязнасці».
20.25 «Міншчына».
20.40 «Неўскі. Чужы сярод чужых». Серыял (16+).
23.20 «Азаронак. Напрамую».
0.50 «А досвіткі тут ціхія» (12+).

МІР

5.00, 6.25, 10.20 Серыял «Галіна» (16+).
6.00, 10.00, 13.00, 16.00, 18.30 Навіны.
6.15 «Еўразія. Рэгіёны» (12+).
10.10 «Беларускі стандарт» (12+).
13.15 «Справы судовыя. Грошы вярніце!» (16+)
14.10, 16.15 «Справы судовыя. Бітва за будучыню» (16+).
15.05 «Справы судовыя. Новыя гісторыі» (16+).
17.35 «Міравое пагадненне» (16+).
18.50 «Гульня ў кіно» (16+).
22.30 Маст. фільм «Чалавек з бульвара Капуцынаў» (16+).
0.25 «Наша кіно. Гісторыя вялікай любові» (16+).
1.30 Маст. фільм «Арынка» (16+).
2.50 Серыял «Школа выжывання ад адзінокай жанчыны з трыма дзецьмі ва ўмовах крызісу» (12+).

РТР—Беларусь

6.05 «Новая раніца».
10.00, 11.30, 14.30, 17.30, 21.00, 23.00 Беларусь. Навіны.
10.05 Тэлесерыял «Таямніцы следства» (12+).
11.00, 14.00, 17.00, 20.00 Весткі.
11.40 «САСС упаўнаважаны заявіць».
12.40 «Пра самае галоўнае» (12+).
13.45 «Плюс-мінус».
14.40 «60 хвілін».
17.40 Серыял «Марозава» (16+).
18.40 «Малахаў» (16+).
21.30, 23.15 Тэлесерыял «Склі-фасоўскі» (12+).
23.45 «Вечар з Уладзімірам Салаўёвым» (12+).

НТБ—Беларусь

6.10 «Астрапрагноз».
6.15 Беларусы (6+).
6.50 «Навука побач» (6+).
7.30 Маршрут пабудаваны (12+).
8.00, 10.00, 13.00, 16.00, 19.00 Сёння.
8.25 Ежа хоць куды (6+).
8.50, 10.35 Фільм «Таму што кахаю» (12+).
11.05 Фільм «Гадзіннік спыніўся апоўначы» (12+).
13.20, 22.35, 23.30 Сёння. Галоўнае.
13.25 Надзвычайнае здарэнне.
13.55 Спецыяльны рэпартаж АТН (12+).
14.25, 16.50 Серыял «Дудачка пацукалова» (16+).
16.40, 20.00 Галоўнае. Сёння. Беларусь.
20.15, 21.35 Серыял «Шэф. Вяртанне» (16+).
21.20 «НЗ.by».
22.40, 23.45 Серыял «Бяссонніца» (16+).

8 канал

7.00, 19.00 «Надвор'е» + «Эрана».
7.05 Мультпарад.
7.25 «Прыколы 13-й школы» (6+).
7.30 Камедыя «Атэль «Гранд Будапешт» (16+).
9.10 Дак. экран.
9.40 «Жандар на адпачынку».
11.20 Серыял «Яна напісала забойства» (12+).
12.05 Фэнтэзі «Казачны хіт».
14.00 «Вострасюжэтны баявік».
15.40 Меладрама «Нявольніца» (16+).
17.20 Серыял «Гулец» (16+).
19.05 «Вячэрні серыял».
20.50 «Вечарніца».
21.00 «Надвор'е».
21.05 «Урокі Лазуркіна».
21.10 Дэтэктыў «Омэн» (18+).
23.00 «Начны серыял».

Культура

6.30 Мультфільмы.
7.45, 8.05, 8.25, 8.45, 9.05, 9.25 «Порус». Тэлесерыял.
9.40 Таямніцы старога гарышча.
10.10 Астравы.
10.50 «Вяртанне Васілія Бортнікава». Маст. фільм.
12.40 Гісторыі горада N з П'ерам Бурэлем.
13.20 Неўскі каўчэг. Тэорыя немагчымага.
13.50, 1.20 Краіна птушак.
14.35 «Элементы».
15.05 «Гульня ў бісер».
15.45 «Каменная кветка. Уральскі сказ». Маст. фільм.
17.10 «Пешшу...»
17.40 Лінія жыцця (*).
18.35 «Рамантыка рамансa».
19.30 Навіны культуры.
19.45 Навіны культуры з Уладзіславам Фляркоўскім.
20.25 «Балтыйскае неба». Маст. фільм.
21.50 Балет Л. Мінкуса «Баядэрка».
23.35 «Джэйн Эйр». Маст. фільм.
2.00 Шукальнікі.
2.45 «Калядная зорка». Анімацыйны фільм.

Настальгія

6.00 «Да і пасля...» (16+)
6.45, 9.40, 11.30, 17.30, 18.35, 20.35, 21.40, 23.30, 0.55, 2.45, 3.40, 5.30 Музычная настальгія (12+).
6.55 Маст. фільм «Прынц і жабрак» (16+).
9.00, 21.00, 3.00 «Мінулы час» (12+).
10.00, 16.00, 22.00, 4.00 «Народжаныя ў СССР» (12+).
11.00, 17.00, 23.00, 5.00 «Блеф-клуб» (16+).
12.00 Маст. фільм «Гарачыя дзянькі» (16+).
13.30 «Брава, Артыст!» (16+)
15.00 «Быў час» (16+).
18.00 «Каралі эпізоду» (16+).
19.00 Маст. фільм «Фанфан-цюльпан» (16+).
0.00 «Яловая субмарына» (16+).
1.10 Маст. фільм «Вязень крэпасці Зенда» (16+).

EuroSport 1

3.30, 17.30, 22.30 Горныя лыжы. Кубак свету, Гарміш-Партэнкірхен. Мужчыны.
5.00, 7.00, 9.00, 2.30 Тэніс. Турнір Вялікага шлема Australian Open. Жанчыны.
11.00, 15.00 Тэніс. Eurosport tennis cube.
11.30, 19.00, 1.00 Тэніс. Турнір Вялікага шлема Australian Open. Мужчыны.
15.30 Лыжныя гонкі. Кубак свету. Мужчыны.
16.30, 21.30 Горныя лыжы. Кубак свету, Корціна-д'Ампецо. Жанчыны.
0.00 Тэніс.

Кінакамедыя

0.50 «Горка» (16+).
2.55 «Горка!-2» (16+).
4.40 «Вечарынка на вылет» (16+).
6.35 «Копы ў глыбокім запасе» (16+).
8.30 «Джунглі клічуць! У пошуках Марсупіламі» (12+).
10.25 «Нянькі» (16+).
12.15 «Сумленны развод» (16+).
14.00 «Сумленны развод-2» (16+).
15.35 «Выратуйце Колю!» (12+)
17.25 «Бумеранг» (18+).
19.30 «Утаймаванне свавольнага» (16+).
21.30 «Гудзонскі ястраб» (16+).
23.20 «Фанфан-цюльпан» (12+).

ТБ3

6.00 Калекцыя «Беларусфільма» (12+).
9.10 «Дзяржаўная граніца» (12+).
11.30, 23.25 «Глядзі сам» (16+).
11.45 «Паглядзім» (12+).
12.20 «Ведзьмакі свету» (16+).
13.20 «Хронікі маскоўскага побыту» (12+).
14.05 «Варажбітка» (12+).
17.20 «90-я. Хіты дыскатэк і п'янак» (16+).
18.05 «Сляпая» (16+).
21.25 «Містар і місіс Сміт» (16+).
23.40 «Твой свет» (16+).
2.50 «Дзённік экстрасэнса» (16+).

ТБ1000

6.45 «Белфегор. Прывід Луўра» (12+).
8.40, 0.25 «Прывідны патруль» (12+).
10.25 «Мумія (1999)» (12+).

12.40 «Мумія вяртаецца» (12+).
15.00 «Мумія: Грабніца Імператара Драконаў» (16+).
16.55 «Жарты ў бок-2: місія ў Маямі» (16+).
19.00 «Як украсці хмарачос» (12+).

20.55 «Аферысты Дзік і Джэйн» (16+).
22.30 «Рабаванне на Бэйкер-Стрыт» (16+).
1.55 «Мінулай ноччу ў Нью-Йорку» (16+).
3.15 «Закахайся ў мяне, калі адважышся» (16+).
4.40 «Панчары. Глабальнае закругленне» (6+).

ТБ1000 Рускае кіно

5.30 «Смяшарыкі» (6+).
6.50 «Пін-код» (6+).
8.55 «Тры каты» (6+).
10.00, 10.55, 11.50, 12.40 «Ганна-дэтэктыў» (16+).
13.30 «Атэль «Бялград»» (16+).
15.25 «Адзінаццаць маўклівых мужчын» (12+).
17.40 «Бітва за Севастопаль» (12+).
19.50 «Гардэмарыны 1787. Мір» (12+).
22.10 «Гардэмарыны 1787. Вайна» (12+).
0.25 «Матыльда» (16+).
2.20 «All inclusive, або Усё ўключана!» (16+)
4.15 «Канёк-Гарбунок» (6+).

National Geographic

6.15, 5.30 Навуковыя глупствы (12+).
6.40 Экспедыцыя на Эверэст (12+).
7.25, 8.10, 9.00, 9.50 Інжынерныя ідзі (12+).
10.40, 11.25, 12.10, 12.55, 13.40, 14.30 Унутры неверагоднай механікі (12+).
15.15 Злавіць кантрабандыста (12+).
16.40 Пошукі золата (12+).
17.25 У пошуках скарбаў цара Саламона (12+).
18.15 Пошукі скарбаў (12+).
19.00 Патанулыя скарбы нубійскіх фараонаў (12+).
19.45 Закінутыя скарбы Егіпта (12+).
0.20 Злавіць кантрабандыста. Сезон 5 (12+).
3.15 Наркавойны (16+).
4.00 Рэвалюцыя ЛСД і псіхадэлікаў (16+).
4.45 Пабла Эскабар: слава і ісціна (16+).

ЯСНАе

4.40, 6.25, 10.25 Серыял «Па законах ваеннага часу-2» (16+).
9.00 «Раніца ЯСНАя».
10.05 «На самай справе».
13.00 Хакей. BETERA-Экстраліга. «Магілёў — Нёман».
15.20, 17.00 Серыял «Батальён» (16+).
18.45, 20.45 Серыял «Апошні дзень вайны» (16+).
22.40 Маст. фільм «Асаблівасці нацыянальнай рыбалкі» (16+).
0.20 Маст. фільм «Годны да нестраявой» (12+).
1.35 Серыял «Смерць шпіёнам. Схаваны вораг» (16+).
3.25 Маст. фільм «Вышыня 89» (12+).

Звязда

6.00, 7.05 «Палігон». Маст. фільм (12+).
8.10, 9.00, 9.50, 10.40, 16.25, 17.15, 18.05, 18.55 «Канвой PQ-17» (12+).
11.35, 12.30, 13.20, 14.10, 19.50, 20.45, 21.35, 22.25 «Мемарандум Парвуса» (16+).
15.05 «Вам заданне». Маст. фільм (12+).
23.20 «Контрразведка. Рассакрэчаны фронт». Дак. фільм (12+).
23.50 «Маленькія салдаты вялікай вайны». Дак. фільм (12+).
0.20 «Сяргей Вайцяхоўскі. Генерал без Радзімы». Дак. фільм (12+).
1.15 «Палескі кацёл. Армія асуджаных». Дак. фільм (12+).
1.45 «Бітва за Кобрын. Заложнікі сакрэтнага пакта». Дак. фільм (12+).
2.15 «Айзек з Пятровічаў. Успомніць будучыню». Дак. фільм (12+).
2.45 «Карэя. Маўчаць — не значыць забыцца». Дак. фільм (12+).
3.15 «Жанчына. Выпрабаванне вайной». Дак. фільм (12+).
3.45 «Дзеці Камінтэрна. Выратаваныя ў Беларусі». Дак. фільм (12+).

У праграме магчымыя змяненні.
Перадрукоўка праграмы забароненая.
[СЦ] – фільм транслюецца
са скрытымі субцітрамі.

Беларусь 1

5.55, 16.40, 19.15 Меладрама «Святая хлусня» (12+).
7.35 Клуб рэдактараў (16+).
9.00, 12.00, 15.00, 19.00 Навіны.
9.15 «Арсенал» (12+).
9.45 Гісторыі выратавання (12+).
10.15 Таямніцы следства (12+).
10.50 Маршрут пабудаваны (12+).
11.20 Беларуская супержанчына.
11.30 Пытанне нумар адзін.
12.15 Навіны. Цэнтральны рэгіён.
12.40 Меладрама «За чужыя грахі» (12+).
13.35 «Я ведаю» (6+).
15.20 Вакол планеты.
16.00 Дай пяць (12+).
16.15 Сэнс жыцця (12+).
20.40 Навіны надвор'я.
21.00 Галоўны эфір.
22.30 Меладрама «Ненавіджу» (16+).

Беларусь 2

6.00 «Уключайся. Найлепшае за тыдзень» (12+).
9.00 Драма «Імператрыца Кі» (16+).
10.05, 10.40, 16.35 Тэлебарометр.
10.10 Я з вёскі (12+).
11.10 Смачна есці (12+).
11.55 «Дарослым не зразумець» (12+).
12.50 «Аб здароўі: жартам і сур'ёзна» (16+).
13.15 «Карысная праграма» (16+).
13.30 «Абмен дамамі» (16+).
14.50 Фільм-біяграфія «Палавінка мяне» (16+).
16.40 Драма «Містар Накаўт» (12+).
18.35 «Азбука «Уральскіх пельменяў» 16+).
19.50 «Дарагая, я забіў» (16+).
21.10 Спартлато 5 з 36, КЕНА.
21.15 Серыял «Жукі-2» (16+).
1.05 «Новы дзень» (12+).

Беларусь 3

7.30 «Святыні Беларусі».
7.55 «Веды ў кубе».
8.35 «Сэрцы чатырох». Маст. фільм (12+).
10.05 «Наперад у мінулае».
10.30 «Беларуская кухня».
11.00 «Нацыянальны хіт-парад».
11.50, 20.00 «Культурны тыдзень».
12.30 «Вазьму твой боль». Маст. фільм (12+).
13.55 «Апошні дзень». Кацярына Савінава (12+).
14.35 «Вялікая сям'я». Маст. фільм (12+).
16.15 «Ад класікі да рока. Жыццё на CRESCENDO». Канцэрт.
17.55 «Новыя людзі».
18.25 «Упершыню замужам». Маст. фільм (12+).
20.40 «Калыханка» (0+).
21.05 «Сёмая сімфонія». Маст. фільм (16+).

Беларусь 5

6.55 Хакей. Чэмпіянат Беларусі. «Лакаматыў» (Орша) — «Юнацтва-Мінск».
8.50 Як гэта было.
9.20 Фіз-ра.
9.50 Хакей. КХЛ. «Амур» (Хабараўск) — «Металург» (Магнітагорск).
12.20 Мастацкая гімнастыка. Baby Cup.
14.20 Хакей. Чэмпіянат Беларусі. ХК «Гомель» — ХК «Ліда».
16.45 Авертайм: КХЛ.
17.05 Хакей. КХЛ. «Дынамо-Мінск» — «Сібір» (Новасібірск). У перапынках Авертайм КХЛ.
19.20 Хакей. Чэмпіянат Беларусі. «Металург» (Жлобін) — ХК «Брэст». У перапынках Спорт-цэнтр.
21.30 Вынікі тыдня.
22.15 Спорт-цэнтр.
22.25 Міні-футбол. Матч Зорак — 2023. Зборная Беларусі — зборная Легіянераў.

АНТ

7.00, 9.00, 16.00 Нашы навіны.
7.10 Фільм «Мама-дэтэктыў» (12+).
9.10, 0.50 «Метэагід».
9.35 «Здароўе» (16+).
10.40 «Бачылі відэа?» (6+)
11.35 «Народны ДАСТ» (16+).
12.15 Фільм «Ніколі не размаўляй з незнаёмкамі» (16+).
16.20 Фільм «Жонка па сумяшчальніцтве» (16+).
18.10 «Лепш за ўсіх!» (6+)
20.00 Наш час.
21.15 Фільм «Следства кахання» (16+).
22.55 Фільм «Кантэйнер» (16+).

СТБ

6.10 «Геній». Серыял (12+).
8.40 Маст. фільм «У маёй смерці прашу вінаваціць Клаву К.» (12+).
10.00 «Вялікі горад».
10.30, 13.30, 16.30 Навіны «24 гадзіны».
10.40 «Неўскі. Чужы сярод чужых». Серыял (16+).
12.30, 13.45, 17.00, 21.15 «Неўскі. Цень Архітэктара». Серыял (16+).
16.45 «Сенат».
19.30 «Тыдзень».
21.00 «Спорт-таймер».
22.10 Дак. праект. Назад у СССР (12+).
0.50 Маст. фільм «Максім Перапяліца» (12+).

МІР

5.00 Мультфільмы 6+.
7.45 Маст. фільм «Стары знаёмы» (16+).
9.30 «ФазэндаЛайф» 6+.
10.00, 16.00 Навіны.
10.10 Маст. фільм «Старамодная камедыя» (16+).
12.00 Маст. фільм «Бландзінка за вуглом» (16+).
13.40 Маст. фільм «Выйсці замуж за капітана» (16+).
15.30, 16.15, 19.30 Серыял «Бітва за Маскву» (16+).
18.30, 0.00 «Разам» (16+).
1.00 Серыял «Лінія Марты» (16+).
4.35 «Наша кіно. Гісторыя вялікай любові» (16+).

РТР—Беларусь

7.05 Фільм «Святлана» (12+).
10.25 «Ранішняя пошта з Мікалаем Баскавым».
11.00, 13.00, 17.00 Весткі.
11.30 Фільм «Святло ў акне» (12+).
13.30 Тэлесерыял «Стандарты прыгажосці. Новае каханне» (12+).
17.50 «Песні ад усёй душы» (12+).
20.00 Весткі тыдня.
21.00 «Акцэнты».
22.00 «САСС упаўнаважаны заявіць».
22.55 Масква. Крэмль. Пуцін.
23.35 «Нядзельны вечар з Уладзімірам Салаўёвым» (12+).

НТБ—Беларусь

6.05 «Астрапрагноз».
6.10 Азбука спорту.
6.30 Сэнс жыцця (12+).
7.00 «Погляд на Беларусь» (12+).
7.25 Беларусы (6+).
8.00, 10.00, 16.00 Сёння.
8.20 «Навука побач» (6+).
8.55 Маршрут пабудаваны (12+).
9.25 Ежа хоць куды (6+).
10.20 Зламаць стэрэатыпы (12+).
10.40 «Кватэрнае пытанне.by» (12+).
11.10 «Першая перадача» (16+).
11.40 «Цуд тэхнікі» (12+).
12.25 «Дачны адказ» (0+).
13.25 «НашСпажыўНагляд» (16+).
14.20, 16.20 Меладрама «Ціхі цэнтр» (12+).
16.35 «Следства вялі...» (16+)
18.10 «Новыя рускія сенсацыі» (16+).
19.00 «Вынікі тыдня».
20.20 Дэтэктыў «Хамелеон» (16+).
23.55 «Зоркі сышліся» (16+).

8 канал

7.00, 21.00 «Надвор'е».
7.05 Мультпарад «Непапраўны Рон».
8.45 «Любімае кіно».
10.30 Серыял «Не хачу!»
10.40 «Тэорыя змовы».
12.55, 19.45 «Надвор'е» + «Эрана».
13.00 Мультпарад.
13.45 Фэнтэзі «Зачараваная-2» (12+).
15.45 «Рэтраспектыва».
17.20 Камедыя «Без адказу» (16+).
19.15 «Суперлато».
19.50 Пуаро Агаты Крысці.
20.50 «Вечарніца».
21.05 Драма «Казіно» (16+).
23.55 «Начны серыял».

Культура

6.30 «Пешшу...»
7.00 Чорныя дзіркі. Белыя плямы.
7.45 Раман у камені.
8.10 Неўскі каўчэг. Тэорыя немагчымага.
8.40 «Цімур і яго каманда». Маст. фільм.
10.00, 12.30, 17.00, 19.30, 0.00 Навіны культуры.
10.15 «Назіральнік».
11.10, 1.15 ХХ стагоддзе.
12.15 «Забытае рамяство». Дак. серыял.
12.45 Навіны. Падрабязна.
13.00 «Закахацца ў Арктыку». Дак. серыял.
13.30 «З табой і без цябе...» Маст. фільм.
15.00 «2 Вернік 2».
15.55 «Агора».
17.15, 2.10 Музыка эпохі барока.
18.05 «Апавяданні з рускай гісторыі».
19.45 Галоўная роля.
20.05 «Правілы жыцця».
20.30 «Добрай ночы, малыя!».
20.45 «Саці. Нясумная класіка...»
21.30 Лінія жыцця (*).
22.20 «Познія спатканні». Маст. фільм.
0.15, 0.35, 0.55 «Порус». Тэлесерыял.

Настальгія

6.00 «Рок-н-рол ТБ» (16+).
6.30, 11.30, 12.40, 15.40, 17.30, 18.55, 20.45, 21.40, 23.30, 1.00, 2.30, 3.40, 5.30 Музычная настальгія (12)
6.55 Маст. фільм «Такія розныя лёсы» (16+).
8.40 Канцэрт гурта «Пушкінг» (12+).
9.00 «Быў час» (16+).
10.00, 16.00, 22.00, 4.00 «Народжаныя ў СССР» (12+).
11.00, 17.00, 23.00, 5.00 «Блеф-клуб» (16+).
12.00 Дак. фільм «Настальгія па Ташкенце» (16+).
13.10 «Ісус Хрыстос Суперзорка» (16+).
15.00, 21.00, 3.00 «Мінулы час» (12+).
18.00 «СевАлогія» (18+).
19.15 Маст. фільм «Капітан Блад» (16+).
0.00 «Да і пасля...» (16+)
1.15 Маст. фільм «Мантана» (16+).

EuroSport 1

3.00, 4.00, 5.00, 7.00, 9.00, 11.00, 13.00, 0.30, 2.30 Тэніс. Турнір Вялікага шлема Australian Open.
10.45, 16.00 Тэніс.Eurosport tennis cube.
16.30 Горныя лыжы. Кубак свету, Кіцбюэль. Мужчыны.
17.30 Снукер.
19.00 Тэніс.
20.30 Фехтаванне.
21.30 Парусны спорт.
22.30 Горныя лыжы.
23.30 Скачкі на лыжах з трампліна. Кубак свету, Закапанэ. Мужчыны.

Кінакамедыя

0.35 «Вельмі дрэнныя бацькі» (18+).
2.40 «Ілюзія падману» (16+).
4.45 «Норт» (12+).
6.20 «Канваіры» (16+).
8.15 «Джунглі клічуць! (12+)
10.10 «Я худзею» (16+).
12.05 «Змёрзлая з Маямі» (16+).
13.50 «Нянькі» (16+).
15.40 «Малавіта» (16+).
17.40 «Як я стаў рускім» (16+).
19.30 «Шэф пад прыкрыццём» (18+).
21.00 «Горка» (16+).
22.55 «Самы Новы год!» (16+)

ТБ3

6.00 Калекцыя «Беларусьфільма» (12+).
10.05, 18.00 «Урачы» (16+).
10.55 «Доктар І».
11.25 «Глядзі сам» (16+).
11.40 «10 самых» (16+).
12.10 «Сны» (16+).
13.05, 18.55, 2.50 «Сляпая» (16+).
14.30, 20.20, 3.40 «Варажбітка» (16+).
16.00 «Паралельны свет» (16+).
17.00 «Паляўнічыя на прывідаў» (16+).
21.50 «Псіхалогія злачынства» (16+).
23.30 «Твой свет» (16+).
0.30 «Сабачае жыццё» (16+).
2.10 «Развітанне» (16+).
4.30 «Суд ідзе». Дак. серыял (16+).

ТБ1000

5.50 «Інструкцыі не прыкладаюцца» (16+).
8.05 «Татава дачка» (12+).
9.55 «1+1: Галівудская гісторыя» (16+).
12.15 «1+1» (16+).
14.20 «Яна» (16+).
16.35 «Двухсотгадовы чалавек» (6+).
19.00 «Жонка наглядчыка заапарка» (16+).
21.20 «Піяніст» (16+).
0.05 «Клуб аматараў кніг і пірагоў з бульбяных ачысткаў» (16+).
2.05 «Рамэа і Джульета» (12+).
3.50 «Трыстан і Ізольда» (12+).

ТБ1000 Рускае кіно

5.30 «Пін-код» (6+).
7.00 «Тры каты» (6+).
7.45 «Смяшарыкі» (6+).
8.25 «Я худзею» (16+).
10.20 «Марафон жаданняў» (16+).
12.00 «Булкі» (16+).
13.55 «Карпаратыў» (16+).
15.30 «Суперменеджар, або Матыка лёсу» (16+).
17.00 «Каханне з акцэнтам» (16+).
18.50 «Як я стаў рускім» (16+).
20.35 «Я хачу! Я буду!» (12+)
22.15 «Сувязь» (16+).
23.45 «Каляндар ма(й)я» (6+).
1.20 «Маленькі воін» (6+).
2.45 «Вязучы выпадак» (12+).
4.15 «Канёк-Гарбунок» (6+).

National Geographic

6.15 «ЭкзаМарс. Еўрапейская місія невыканальная» (12+).
7.00, 7.50 Мегаполісы (12+).
8.40, 9.30, 0.50, 1.35 Мегазаводы (12+).
10.15, 11.00, 23.15, 0.05 Асушыць акіян (12+).
11.45, 12.35, 13.20, 14.05 Закінутыя скарбы Рыма (12+).
14.50, 2.25 Расследаванні авіякатастроф (12+).
17.10 Закінутыя гарады: Цікаль (12+).
17.55 Закінутыя скарбы змяіных цароў майя (12+).
18.45 Закінутыя гарады, знойдзеныя Альбертам Лінам (12+).
19.30 Страчаны свет Майя (12+).
20.15, 21.00, 21.45, 22.30 Закінутыя скарбы Майя (12+).
5.30 Навуковыя глупствы (12+).

ЯСНАе

4.50 Серыял «Застава Жыліна» (12+).
6.25 Серыял «Загадана знішчыць. Аперацыя «Кітайская шкатулка» (12+).
8.00 «Ясна аб кіберспорце».
8.25 Серыял «Люты» (16+).
10.15 Маст. фільм «Вам — заданне» (12+).
11.40 Маст. фільм «Я аб'яўляю вам вайну» (12+).
13.10 Серыял «Па законах ваеннага часу-3» (12+).
15.00 Серыял «Пазыўны «Зграя»-2» (16+).
16.40 Серыял «Сякера» (16+).
18.15 Серыял «Шэф. Новае жыццё» (16+).
19.50 Серыял «Белая страла. Адплата» (16+).
21.30 «Ясна аб хакеі».
22.00 Серыял «Крэпасць Бадабер» (16+).
23.45 Маст. фільм «Ужніўні 44-га» (12+).
1.35 Маст. фільм «Брат ва ўсім» (16+).
2.55 Серыял «Воўчае сонца» (16+).

Звязда

6.00, 7.15, 8.25, 9.35 «Доўгая дарога ў дзюнах». Маст. фільм (12+).
10.45, 11.35, 12.30, 13.20 «Балада аб Бомберы» (16+).
14.15 «Ад Буга да Віслы». Маст. фільм (12+).
16.35 «Прага-42. Забойства Гейдрыха». Дак. фільм (12+).
17.15 «Асабістая справа».
17.45, 18.40 «Сын бацькі народаў» (16+).
19.30, 23.00 «168 гадзін».
20.00, 20.50 «Наркамаўскі абоз» (16+).
21.45 «Час выбраў нас». Маст. фільм (12+).
23.30 «Непераможная Японія на шляху рускага танка». Дак. фільм (12+).
0.00 «Маршалы перамогі». Дак. фільм (12+).
0.30 «Беларускі вердыкт. Сябры і ворагі Фрыца Шменкеля». Дак. фільм (12+).
1.00 «Джульбарс і Дзіна. Сабакі службы «Д». Дак. фільм (12+).
1.30 «Бабруйскі вузел. Ліквідацыя». Дак. фільм (12+).
2.00 «Контрразведка. Рассакрэчаны фронт». Дак. фільм (12+).
2.30 «Маленькія салдаты вялікай вайны». Дак. фільм (12+).
3.00 «Ад Рузвельта—Сталіну. Беларусы ў справе на мільярд». Дак. фільм (12+).
3.30 «Друкаваны фронт. Газеты стралялі ва ўпор». Дак. фільм (12+).
4.00 «Дзеці Камінтэрна. Выратаваныя ў Беларусі». Дак. фільм (12+).

У праграме магчымыя змяненні.
Перадрукоўка праграмы забароненая.
[СЦ] – фільм транслюецца
са скрытымі субцітрамі.

Беларусь 1

6.00, 7.20, 8.15 Добрай раніцы, Беларусь!
7.00, 8.00, 9.00, 12.00, 13.00, 15.00, 17.00, 19.00 Навіны.
7.05, 8.05 Навіны эканомікі.
7.10, 8.10, 18.15, 0.00 Зона Х (16+).
9.10 «Здорава здаровым быць!» (6+)
9.55, 11.50, 12.15, 13.05 Серыял «Знахар. Апантанасць» (16+).
10.55, 0.35 «Скажынемаўчы».
15.10, 18.00 Навіны рэгіёна.
15.25, 22.00 Серыял «След» (16+).
17.05 Беларуская часінка.
18.30, 19.20 Меладрама «У палоне ў мінулага» (16+).
20.50 «Фактар.BY».
21.00 Панарама.
21.45 Гэта іншае.
23.45 Сфера інтарэсаў.
0.20 Дзень спорту.

Беларусь 2

6.00 «Уключайся!» (12+)
10.00, 16.55 Тэлебарометр.
10.05, 18.05 «Сляпая». Дак. драма (16+).
10.35, 18.35 Дэтэктыў «Свае» (16+).
12.05 Як дома (16+).
12.35, 22.15 Дэтэктыў «Мажор» (16+).
14.35 «Новы дзень» (12+).
15.00 «Дарослым не зразумець» (12+).
15.55 Нічога сабе ньюз (12+).
16.00 «ПІН_КОД» (12+).
17.00 «Разумны дом» (12+).
17.55 «Карысная праграма» (16+).
20.10 Серыял «Жукі-2» (16+).
21.10 Спартлато 6 з 49, КЕНА.
21.15 Серыял «Івановы-Івановы» (16+).

Беларусь 3

7.00 «Дабраранак».
7.35, 12.30 «Беларуская кухня».
8.05, 13.00, 20.30, 23.45 «Навіны культуры».
8.15, 21.05 «Арлова і Аляксандраў». Маст. фільм (16+).
10.05, 22.50 Дак. цыкл «Краіна Саветаў. Забытыя правадыры» (12+).
10.55 «Кадры жыцця».
11.50 «Веды ў кубе».
13.10, 18.35 «Легенды кіно» (12+).
13.50, 19.10 «Месца сустрэчы змяніць нельга». Маст. фільм (12+).
15.05 «Працоўны фронт». Фільм першы.
15.30 «Архітэктура Беларусі» (СЦ).
15.45 Харэаграфічны спектакль «Ад смутку да вяселля».
17.40 «Асобы».
17.50 «Легенды эстрады».
20.40 «Калыханка» (0+).
23.55 «Жывая спадчына».

Беларусь 5

6.55 Хакей. КХЛ. «Аўтамабіліст» — «Поўначсталь» (Чарапавец).
8.55 VeloLove.
9.15 Хакей. КХЛ. СКА (Санкт-Пецярбург) — «Дынама-Мінск».
11.10 Як гэта было.
11.40 Гандбол. СЕХА-Ліга. ГК «Гомель» — «Зеніт» (Санкт-Пецярбург).
13.15 Змешаныя адзінаборствы.
15.30 Тэніс. Міжнародны турнір. «Кюёнг Класік».
17.05 Гульня галавой.
17.50 Гандбол. СЕХА-Ліга. «Машэка» (Магілёў) — «Віктар» (Стаўрапаль). У перапынку Спорт-цэнтр.
19.35 Гандбол. СЕХА-Ліга. «Мяшкоў-Брэст» — «Пермскія мядзведзі». У перапынку Спорт-цэнтр.
21.20 Спорт-кадр.
21.50 Спорт-цэнтр.
22.00 Біятлон. Кубак Садружнасці. Жанчыны.
23.05 Біятлон. Кубак Садружнасці. Мужчыны.

АНТ

5.00, 7.15, 8.15, 9.10 «Наша раніца».
7.00, 8.00, 9.00, 11.00, 13.00, 16.00, 18.00, 20.30 Нашы навіны.
7.10, 8.10 «Трывожная кнопка» (16+).
10.00 «Прапаганда» (16+).
10.20 «Жыць здорава!» (16+)
11.15 Фільм «Насуперак відавочнаму» (12+).
12.25, 13.15, 22.25 Фільм «Калі яго зусім не чакаеш» (16+).
15.00 «Давай пажэнімся!» (16+)
16.20 «Мужчынскае/Жаночае» (16+).
17.20, 18.20 Інфармацыйны канал (16+).
19.05 «Лялькі спадчынніка Тутці» (16+).
20.10 Вячэрнія навіны.
21.15 Фільм «Вялікі дом» (16+).
0.20 Час.

СТБ

6.00, 6.40, 7.45, 8.40 «Раніца СТБ».
6.30, 7.30, 8.30, 10.30, 13.30, 16.30, 19.30, 22.30 Навіны «24 гадзіны».
9.00 Дак. праект. Шкодны свет (12+).
9.30 «Па сутнасці».
10.40 «Геній». Серыял (12+).
11.35 Дак. праект. Без падману (16+).
13.50 «Я жывы». Серыял (16+).
14.45 «Згубленыя». Серыял (16+).
16.50 «Краплёны». Серыял (16+).
20.10, 23.05 «СТБ-спорт».
20.15 «Сталічныя падрабязнасці».
20.25 «Міншчына».
20.40 «Неўскі. Цень Архітэктара». Серыял (16+).
23.20 «Азаронак. Напрамую».
0.55 Дак. праект. Дзевяностыя (16+).

МІР

5.00, 2.00 Серыял «Школа выжывання ад адзінокай жанчыны з трыма дзецьмі ва ўмовах крызісу» (12+).
6.00, 10.00, 13.00, 16.00, 18.30 Навіны.
6.15 «Зроблена ў Садружнасці» (12+).
6.25, 10.10 Серыял «Штрафнік» (16+).
13.15 «Справы судовыя. Грошы вярніце!» (16+)
14.10, 16.15 «Справы судовыя. Бітва за будучыню» (16+).
15.05 «Справы судовыя. Новыя гісторыі» (16+).
17.35 «Міравое пагадненне» (16+).
18.50 «Гульня ў кіно» (16+).
22.30 Маст. фільм «Зямля Санікава» (16+).
0.20 «Народжаныя ў СССР» (16+).
0.45 Маст. фільм «Цімур і яго каманда» (16+).

РТР—Беларусь

6.05 «Новая раніца».
10.00, 11.30, 14.30, 17.30, 21.00, 23.00 Беларусь. Навіны.
10.05 Тэлесерыял «Таямніцы следства» (12+).
11.00, 14.00, 17.00, 20.00 Весткі.
11.40 «Пра самае галоўнае» (12+).
12.50 «Кропкі над і» (16+).
14.40 «60 хвілін».
17.40 Тэлесерыял «Стандарты прыгажосці. Новае каханне» (12+).
18.40 «Малахаў» (16+).
21.30, 23.15 Тэлесерыял «Склі-фасоўскі» (16+).
23.45 «Вечар з Уладзімірам Салаўёвым» (12+).

НТБ—Беларусь

6.10 «Астрапрагноз».
6.15, 7.10, 8.20, 13.20, 22.35, 23.30 Сёння. Галоўнае.
6.20 «Здорава здаровым быць!» (6+)
7.25 Гісторыі выратавання (12+).
8.00, 10.00, 13.00, 16.00, 19.00 Сёння.
8.35, 21.20 «НЗ.by».
8.55 Зламаць стэрэатыпы (12+).
9.15 Зразумелая палітыка.
9.30, 10.35 Серыял «Вуліцы разбітых ліхтароў» (16+).
13.25 Надзвычайнае здарэнне.
13.55 «За гранню» (16+).
14.55 «ДНК» (16+).
16.40, 20.00 Галоўнае. Сёння. Беларусь.
16.50, 20.15, 21.35 Серыял «Шэф. Вяртанне» (16+).
22.40, 23.45 Серыял «Бяссонніца» (16+).

8 канал

7.00 «Надвор'е» + «Эрана».
7.05 Мультпарад.
7.30 «Прыколы 13-й школы» (6+).
7.35 «Любімае кіно».
8.50 Дак. экран.
9.15 Дэтэктыў «Кітайскі квартал» (12+).
11.25 Серыял «Яна напісала забойства»(12+).
12.10 Меладрама «Кейт і Леа» (16+).
14.10 «Вострасюжэтны баявік».
15.50 Меладрама «Нявольніца» (16+).
17.20, 21.00 «Надвор'е».
17.25 Серыял «Гулец» (16+).
19.05 «Вячэрні серыял».
20.50 «Вечарніца».
21.05 «Урокі Лазуркіна».
21.10 Драма «Воін» (18+).
23.30 «Начны серыял».

Культура

6.30 «Біблейскі сюжэт».
7.05 Мультфільмы.
8.40, 9.00, 9.20, 9.40, 10.00, 10.20 «Порус». Тэлесерыял.
10.40 «Дом вучоных» (*).
11.15 «Жыла-была дзяўчына». Маст. фільм.
12.25 «Блакада. Выкупленне». Дак. фільм.
13.10 Чорныя дзіркі. Белыя плямы.
13.50 «Першыя ў свеце». Дак. серыял.
14.10 «Перадзвіжнікі. Архіп Куінджы».
14.40, 1.30 Краіна птушак.
15.40 «Апавяданні з рускай гісторыі».
16.40 Аптымісты.
17.20 Д. Шастаковіч. Сімфонія 7.
18.40 «Аліса Фрэйндліх». Дак. фільм.
19.30 Навіны культуры.
19.45 «Прыраўнаваныя да хлеба». Дак. фільм.
20.30 «Балтыйскае неба». Маст. фільм.
22.00 «Агора».
23.05 Міжнародны дзень памяці ахвяр Халакосту.
23.45 «Вяртанне Васілія Бортнікава». Маст. фільм.
2.25 Мультфільмы для дарослых.

Настальгія

6.00 «Яловая субмарына» (16+).
6.55, 8.45, 9.40, 11.30, 12.45, 15.40, 17.30, 23.30, 2.20, 3.40, 5.30 Музычная настальгія (12+).
7.10 Маст. фільм «Вязень крэпасці Зенда» (16+).
9.00, 15.00, 3.00 «Мінулы час» (12+).
10.00, 16.00, 22.00, 4.00 «Народжаныя ў СССР» (12+).
11.00, 17.00, 23.00, 5.00 «Блеф-клуб» (16+).
12.00 «Да і пасля...» (16+)
12.55 Маст. фільм «Прынц і жабрак» (16+).
18.00 Маст. фільм «Гарачыя дзянькі» (16+).
19.30 «Брава, Артыст!» (16+)
21.00 «Быў час» (16+).
0.00 «Спяем, сябры!» (16+)
1.00 Маст. фільм «Каханне лепш, чым калі-небудзь» (16+).

EuroSport 1

3.30, 21.15 Горныя лыжы. Кубак свету, Корціна-д'Ампецо. Жанчыны.
5.00 Снукер.
6.30, 8.30, 14.15 Тэніс. Турнір Вялікага шлема Australian Open. Мужчыны.
10.30 Тэніс. Турнір Вялікага шлема Australian Open. Мікст.
11.00, 14.00 Тэніс. Eurosport tennis cube.
11.30, 16.15, 19.10, 2.00 Тэніс. Турнір Вялікага шлема Australian Open. Жанчыны.
17.15, 23.05 Лыжныя гонкі. Кубак свету. Мужчыны і жанчыны.
19.30 Формула Е. Чэмпіянат свету, Эд-Дыр'ія.
22.00 Горныя лыжы. Кубак свету, Гарміш-Партэнкірхен. Мужчыны.
0.00 Конны спорт. Кубак свету, Пуэбла.

Кінакамедыя

0.45 «Джунглі» (6+).
2.50 «Дзевяць ярдаў-2» (16+).
4.40 «Я худзею» (16+).
6.35 «Самы Новы год!» (16+)
8.05 «Свінгеры» (16+).
9.50 «Фанфан-цюльпан» (12+).

11.40 «Змёрзлая з Маямі» (16+).
13.30 «Баця» (16+).
15.00 «Вальда» (16+).
17.05 «Зялёная кніга» (16+).
19.30 «Шэф пад прыкрыццём» (18+).
21.00 «Як я стаў рускім» (16+).
22.50 «Малавіта» (16+).

ТБ3

6.00 Калекцыя «Беларусьфільма» (12+).
9.30 «Паглядзім» (12+).
10.00 «Інсайт» (12+).
11.35 «Зорныя фантазёры» (16+).
12.20 «Дзённік экстрасэнса» (16+).
15.00 «Масква слязам не верыць» (16+).
17.30, 0.40 «Стой! Не тое мама будзе варажыць» (16+).
19.25, 2.30 «Пачуццё праўды» (16+).
22.50 «Нябачны госць» (16+).
5.30 «Знакі лёсу» (16+).

ТБ1000

5.45 «Перш чым я засну» (16+).
7.15 «Зніклы» (16+).
9.00 «Жонка наглядчыка заапарка» (16+).
11.15 «Талі» (18+).
13.00, 5.00 «Доні Дарко» (16+).
15.05, 3.05 «Чалавек-матылёк» (16+).
17.10 «Белфегор. Прывід Луўра» (12+).
19.00 «Мумія (1999)» (12+).
21.15 «Мумія вяртаецца» (12+).
23.35 «Мумія: Грабніца Імператара Драконаў» (16+).
1.30 «2:22» (16+).

ТБ1000 Рускае кіно

5.30 «Тры каты» (6+).
6.35 «Смяшарыкі» (6+).
8.00 «Пін-код» (6+).
10.00, 10.55, 11.45, 12.40 «Ганна-дэтэктыў» (16+).
13.35, 3.15 «Джунглі» (12+).
15.00 «Ну, добры дзень, Аксана Сакалова!» (16+)
16.45 «Красуня ва ўдары» (16+).
18.40 «Атэль «Бялград»» (16+).
20.30 «Грэцкі арэшак» (16+).
22.10 «Усё пра мужчын» (16+).
23.35 «Каробка» (12+).
1.20 «Леў Яшын. Варатар майй мары» (6+).
4.35 «Дванаццаць месяцаў» (6+).

National Geographic

6.00, 6.45, 7.30 Неймаверныя будынкі з Дэніэлам Эшвілам (12+).
8.20, 9.05, 9.55 Інжынерныя ідэі (12+).
10.45, 11.10, 11.35, 12.00, 12.25 Зона будаўніцтва (12+).
12.50, 21.00, 21.40 Кірмаш ідэй: новая гісторыя (12+).
13.30, 2.55 Паўночная Карэя. Прытомнасць дыктатара (12+).
15.00, 1.25 Злавіць кантрабандыста (12+).
16.25, 17.10, 18.00, 18.45, 19.30, 20.15 Эпоха вікінгаў (12+).
22.25 «Тварам у твар з Эскабарам» (12+).
23.10 «Трамп: твар у твар» (12+).
23.55 Жорсткі свет наркагандляроў (16+).
0.40, 5.05 Наркадзяржава: наступствы (16+).
4.20 Наркавойны (12+).

ЯСНАе

3.15, 5.00, 6.45 Серыял «Па законах ваеннага часу» (12+).
8.35 «Вось гэта кіно!»
9.05 «Чалавек і здароўе».
9.25, 11.15 Серыял «Па законах ваеннага часу» (12+).
13.00 Хакей. BETERA-Экстраліга. «Віцебск — Маладзечна».
15.20, 16.55 Серыял «Смяротная сутычка» (16+).
18.25, 20.15 Серыял «Праз прыцэл» (12+).
22.00 «Ясна аб кібер-спорце».
22.25 Маст. фільм «Асаблівасці нацыянальнага палявання» (16+).
0.05 Маст. фільм «Алігарх» (18+).
2.10 Маст. фільм «Тыгын Дархан» (12+).

ЗВЯЗДА

6.00 «Барыс Савінкаў. Чужы сярод сваіх». Дак. фільм (12+).
7.00 «Навіны».
7.20 «Асабістая справа».
8.00 «Сакрэтны фарватар». Маст. фільм (12+).
9.15 «Час выбраў нас». Маст. фільм (12+).
10.25, 11.20, 12.10, 13.00 «Сын бацькі народаў» (16+).
13.55, 15.00 «Палігон». Маст. фільм (12+).
16.05, 16.55, 17.45, 18.35 «Канвой PQ-17» (12+).
19.25, 20.20, 21.10, 22.00 «Мемарандум Парвуса» (16+).
22.55 «Вынікі Нюрнберга». Дак. фільм (12+).
23.25 «Няхай рускія ведаюць — мы з імі». Дак. фільм (12+).
23.55 «Азарычы. Ахвяры «Эскулапа». Дак. фільм (12+).
0.25 «Аперацыя «Бярэзіна». Пастка для Скарцэні». Дак. фільм (12+).
1.20, 3.20 «Ілья Мурамец». Перарваны палёт». Дак. фільм (12+).
1.50 «Бітва за Кобрын. Заложнікі сакрэтнага пакта». Дак. фільм (12+).
2.20 «А-229. Сакрэтная зброя Крамля». Дак. фільм (12+).
2.50 «Георгій Жукаў. Капкан для камкора». Дак. фільм (12+).
3.50 «Варшаўскі рубеж. Беларусы ў Войску Польскім». Дак. фільм (12+).

У праграме магчымыя змяненні.
Перадрукоўка праграмы забароненая.
[СЦ] – фільм трансліруецца са скрытымі субцітрамі.

Беларусь 1

6.25 Меладрама «Святая хлусня» (12+).
8.05 Існасць.
8.30 Сэнс жыцця (12+).
9.00, 12.00, 15.00 Навіны.
9.15 «Добрай раніцы, Беларусь!» (12+)
10.05 Здароўе (12+).
10.55 Гісторыі выратавання (12+).
11.25 Таямніцы следства (12+).
12.15 Адзін дзень (12+).
12.45 Меладрама «За чужыя грахі» (12+).
13.35 «Я ведаю» (6+).
15.15 Краіна.
15.45 «100 пытанняў дарасламу» (12+).
16.40, 19.25 Меладрама «Шоу пра каханне» (16+).
19.00 Пытанне нумар адзін.
20.50 «Фактар.BY».
21.00 Панарама.
21.40 Клуб рэдактараў (16+).
23.05 Меладрама «Не лячы мяне» (16+).
0.45 Дзень спорту.

Беларусь 2

6.00 «Уключайся. Найлепшае за тыдзень» (12+).
9.00 Драма «Імператрыца Кі» (16+).
10.05, 19.50 Тэлебарометр.
10.10 «Вялікае падарожжа. Спецыяльная дастаўка» (6+).
11.35 Гэта мая сям'я (12+).
12.45 Фільм-біяграфія «Палавінка мяне» (16+).
14.30 Як дома (16+).
15.00 «Кароль дэсертаў. Кубак Агзамава» (12+).
16.20 Дэтэктыў «Доказы з мінулага» (16+).
19.55 «Абмен дамамі» (16+).
21.10 Спартлато 6 з 49, КЕНА.
21.15 Серыял «Івановы-Івановы» (16+).

Беларусь 3

7.30 «Прыгоды Дамавёнка». Мультфільм (0+).
7.50 «Сіла веры».
8.15, 16.00 «Навіны культуры».
8.25 «Упершыню замужам». Маст. фільм (12+).
10.05 «Беларуская кухня».
10.35 «Жывая спадчына».
11.00 «То!Лато».
11.30 «Навука побач» (6+).
11.55 «Сёмая сімфонія». Маст. фільм (16+).
15.05 «Дыхаючы адным дыханнем...» Дак. фільм (12+).
16.10 «Памяць зямлі маёй».
16.25 А. Пантыкін. «Беражы мяне, каханая». Спектакль.
18.40 «Помні імя сваё». Маст. фільм (12+) (СЦ).
20.25 «Суразмоўцы».
20.40 «Калыханка» (0+).
21.05 «Апошні дзень» (12+).
21.45 «Вялікая сям'я». Маст. фільм (12+).
23.25 В. Быкаў. «Альпійская балада». Спектакль.

Беларусь 5

6.55 Хакей. КХЛ. «Авангард» (Омск) — «Ак Барс» (Казань).
8.55 Як гэта было.
9.25 Хакей. КХЛ. «Лакаматыў» (Яраслаўль) — «Дынама-Мінск».
11.20 Фіз-ра.
11.50 Міні-футбол. Чэмпіянат Беларусі. БЧ (Гомель) — МФК «Мінск».
13.50 Хакей. КХЛ. «Спартак» (Масква) — «Дынама» (Масква).
16.20 Вялікі спорт.
17.00 Хакей. Чэмпіянат Беларусі. «Лакаматыў» (Орша) — «Юнацтва-Мінск». У перапынках Спорт-цэнтр.
19.20 Мастацкая гімнастыка. Baby Cup.
21.25 Планета спорту.
21.45 Спорт-цэнтр.
21.55 Змешаныя адзінаборствы.

АНТ

7.00, 9.00, 16.00 Нашы навіны.
7.10 «Маркаў. Нічога асабістага» (16+).
8.00, 9.20 «Наша раніца ў суботу».
9.10 «Лаўроў. За гранню» (16+).
10.00 «Беларуская SUPERжанчына» (12+).
10.10 «Трывожная кнопка» (16+).
10.40 «200 крокаў пад зямлёй» (16+).
11.40 Фільм «Сэрца жанчыны» (12+).
13.45 Канцэрт да Дня ратавальніка і 25-годдзя органаў і падраздзяленняў Міністэрства па надзвычайных сітуацыях РБ (12+).
16.20 Фільм «Старая гвардыя» (12+).
20.00 «Як паглядзець».
20.55 «Метэагід».
21.20 «Свая каляіна» (16+).
23.05 Фільм «Ніколі не размаўляй з незнаёмкамі» (16+).

СТБ

6.00 «Геній». Серыял (12+).
7.40 «Анфас».
8.00 «Цэнтральны рэгіён».
8.30 Маст. фільм «Максім Перапяліца» (12+).
10.10 «Ствараем разам».
10.30, 13.30, 16.30, 19.30 Навіны «24 гадзіны».
10.40 «Мінск і мінчане».
11.10, 13.45, 17.00, 20.35 «Краплёны». Серыял (16+).
16.45 «Партызанскі бок».
20.25 «СТБ-спорт».
0.25 Дак. праект. Рускія таямніцы (12+).

МІР

5.00 Мультфільмы 6+.
6.20 Дак. фільм «Фабзайцы» (16+).
6.45 «Наша кіно. Гісторыя вялікай любові» (16+).
7.05 Маст. фільм «Іжорскі батальён» (16+).
8.40 «Гістарычны дэтэктыў з Мікалаем Валуевым» (16+).
9.05 Дак. фільм «Дарога 101» (16+).
10.00 «Памяць сэрца. Ленінград».
11.00 Дак. фільм «Горад-герой Ленінград» (16+).
11.25 Серыял «Лінія Марты» (16+).
15.00, 16.15, 18.45 Серыял «Сын бацькі народаў» (16+).
16.00, 18.30 Навіны.
2.05 Маст. фільм «Жэня, Жэнечка і «Кацюша» (16+).
3.25 Маст. фільм «Знішчальнікі» (16+).

РТР—Беларусь

7.05 «Новая раніца».
9.30 «Тайны Беларусі» (16+).
10.30 «Дакрананне да святла».
10.45 «Пуцёўка.бай».
11.00, 17.00, 20.00 Весткі.
11.30, 21.00 Беларусь. Навіны.
11.40 «Доктар Мяснікоў» (12+).
12.40 XXII Урачыстая цырымонія ўручэння Нацыянальнай кінематаграфічнай прэміі «Залаты Арол» (12+).
15.10 Фільм «Самая любімая» (12+).
17.50 «Прывітанне, Андрэй!» (12+)
19.45 «Плюс-мінус».
21.30 Канцэрт-рэквіем да 80-годдзя поўнага вызвалення Ленінграда ад блакады (12+).
23.15 Фільм «Чужыя дзеці» (12+).
0.15 Фільм «Святло ў акне» (12+).

НТБ—Беларусь

6.10 «Астрапрагноз».
6.15, 7.10 Сёння. Галоўнае.
6.20 «На тыдзень» (16+).
7.25 «Я хачу гэта ўбачыць!» (6+)
8.00, 10.00, 16.00 Сёння.
8.20 «НЗ.by: час вынікаў».
8.50 Адзін дзень (12+).
9.25 «Проста і смачна» (6+).
10.20 Знак якасці (6+).
10.40 Галоўная дарога (16+).
11.10 «Жывая ежа з Сяргеем Малазёмавым» (12+).
12.05 Кватэрнае пытанне (0+).
13.05 «Паедзем, паядзім!» (12+)
14.00 Меладрама «Ціхі цэнтр» (12+).
16.20 «Следства вялі...» (16+)
17.10 «Сакрэт на мільён» (16+).
19.00 «Цэнтральнае тэлебачанне».
20.15 Ты не паверыш!» (16+)
21.05 «Заснавана на рэальных падзеях» (16+).

8 канал

7.00, 18.55 «Надвор'е».
7.05 Мультпарад «Уцёкі з куратніка».
8.30 «Рэтра ТБ».
10.40 «Гатуй як шэф».
10.50 Трыллер «Наёмнікі» (16+).
13.05, 21.00 «Надвор'е» + Эрана.
13.10 Мультпарад «Уцёкі з куратніка-2».
15.00 Серыял «Не хачу!»
15.10 Старая казка.
17.20 «Любімае кіно».
18.45 «Асалам алейкум, Беларусь!»
19.00 Камедыя «Шпіёны па суседстве» (16+).
20.50 «Вечарніца».
21.05 «Фэшн is my прафэшн» (12+).
21.15 Драма «Аферысты» (16+).
23.10 «Штучны інтэлект».
23.40 «Начны серыял».

Культура

6.30 «Пешшу...»
7.05, 15.15 Прыступкі цывілізацыі.
7.55, 19.00 «Почырк эпохі».
8.30 «Жыццё і лёс».
8.50, 22.10 «Чалавек у прахадным двары». Маст. фільм.
10.00, 12.30, 17.00, 19.30, 0.00 Навіны культуры.
10.15 «Назіральнік».
11.10, 1.15 XX стагоддзе.
12.45 Навіны. Падрабязна.
13.00 «Закахацца ў Арктыку».
13.30, 13.50, 14.10, 0.15, 0.35, 0.55 «Порус». Тэлесерыял.
14.35 «Гульня ў бісер».
16.00 «Забытае рамяство». Дак. серыял.
16.15 «Саці. Нясумная класіка...»
17.15 «Калекцыя». Дак. серыял.
17.45 Музыка эпохі барока.
19.45 Галоўная роля.
20.05 «Правілы жыцця».
20.30 «Добрай ночы, малыя!»
20.45 Штучны адбор.
21.25 «Бачу мэту». Дак. фільм (*).
23.15 «Дзённік мастака.
2.30 Раман у камені.

Настальгія

6.00 Дак. фільм «Настальгія па Ташкенце» (16+).
6.40, 9.40, 11.30, 12.55, 14.45, 15.40, 17.30, 21.40, 23.35, 0.30, 5.30 Музычная настальгія (12+).
7.10 «Ісус Хрыстос Суперзорка» (16+).
9.00, 15.00, 21.00 «Мінулы час» (12+).
10.00, 16.00, 22.00, 4.00 «Народжаныя ў СССР» (12+).
11.00, 17.00, 23.00, 5.00 «Блеф-клуб» (16+).
12.00 «СевАлогія» (18+).
13.15 Маст. фільм «Капітан Блад» (16+).
18.00, 3.00 «Быў час» (16+).
18.50 Маст. фільм «Мы не бралі шлюб» (16+).
20.15 «Каралі эпізоду» (16+).
0.00 «Рок-н-рол ТБ» (16+).
0.55 Маст. фільм «Такія розныя лёсы» (16+).
2.40 Канцэрт гурта «Пушкинг» (12+).

EuroSport 1

4.30, 5.00, 9.45, 11.00, 16.30 Тэніс. Турнір Вялікага шлема Australian Open. Жанчыны.
6.30, 13.00, 1.05 Тэніс. Турнір Вялікага шлема Australian Open. Мужчыны.
9.30, 10.30, 16.00 Тэніс. Eurosport tennis cube.
18.00 Горныя лыжы. Кубак свету, Кіцбюэль. Мужчыны.
19.30, 22.30 Горныя лыжы. Кубак свету, Шладмінг. Мужчыны.
21.15 Парусны спорт.
21.45 Горныя лыжы. Кубак свету, Ясна. Жанчыны.
23.45 Усе віды спорту.
0.00, 0.30 Формула Е.

Кінакамедыя

0.25 «Джунглі клічуць! (12+)
2.30 «Ілюзія падману-2» (12+).
4.45 «Думай, як мужчына» (12+).
7.00 «Свінгеры» (16+).
8.50 «Горка» (16+).
10.45 «Копы ў глыбокім запасе» (16+).
12.40 «Баця» (16+).
14.10 «Фанфан-цюльпан» (12+).
16.00 «Шэф пад прыкрыццём» (18+).
17.35 «Выратуйце Колю!» (12+)
19.30 «Утаймаванне свавольнага» (16+).
21.30 «Горка!-2» (16+).
23.20 «Як я стаў рускім» (16+).

ТБ3

6.00 Калекцыя «Беларусьфільма» (12+).
9.30 «Містычныя гісторыі» (16+).
10.25, 16.30 «Стой! Не тое маці будзе варажыць» (16+).
11.20 «Паглядзім» (12+).
11.55, 17.30 «Цудоўнае стагоддзе» (16+).
13.35, 19.15 «Сляпая» (16+).
15.00, 20.40, 3.45 «Варажбітка» (16+).
22.10 «Псіхалогія злачынства» (16+).
23.50 «Твой свет» (16+).
0.45 «Дзённік экстрасэнса» (16+).
1.40 «Сем» (16+).
4.30 «Суд ідзе». Дак. серыял (16+).

ТБ1000

5.45 «Піяніст» (16+).
8.15 «Жонка наглядчыка заапарка» (16+).
10.30 «Клуб аматараў кніг і пірагоў з бульбяных ачыстка» (16+).
12.45 «Лісты да Джульеты» (12+).
14.40 «Рамэа і Джульета» (12+).
16.45 «Трыстан і Ізольда» (12+).
19.00 «2:22» (16+).
20.45 «Чалавек-матылёк» (16+).
23.00 «Доні Дарко» (16+).
1.00 «Таемнае акно» (16+).
2.25 «Траса 60» (16+).
4.05 «Лісты да Джульеты» (12+).

ТБ1000 Рускае кіно

5.30 «Пін-код» (6+).
7.15 «Тры каты» (6+).
7.55 «Смяшарыкі» (6+).
8.50 «Сувязь» (16+).
10.15 «Я хачу! Я буду!» (12+)
12.00 «Як я стаў рускім» (16+).
13.40 «Каляндар ма(й)я» (6+).
15.20 «Маленькі воін» (6+).
17.00 «Ну, добры дзень, Аксана Сакалова!» (16+)
18.50 «Гуляй, Вася!» (16+)
20.30 «Гуляй, Вася! Спатканне на Балі» (16+).
22.25 «Стаўка на каханне» (12+).
0.05 «Пацалунак скрозь сцяну» (16+).
1.35 «Разумная Маша» (12+).
2.55 «Пальма» ((6+).
4.40, 4.50, 5.00, 5.10, 5.15 «Ну, пачакай!» (6+)

National Geographic

6.15, 5.25 Навуковыя глупствы (16+).
6.35 Космас: магчымыя сусветы (12+).
7.20, 8.10 Мегаполісы (12+).
9.00, 9.50 Мегазаводы (12+).
10.40, 11.25, 0.45, 1.35 Асушыць акіян (12+).
12.10, 12.35, 13.20, 14.05, 17.10 Інстынкт выжывання (12+).
14.55, 2.20 Расследаванні авіякатастроф (12+).
23.15 Злавіць кантрабандыста (12+).
0.00 Індустрыя наркотыкаў (16+).

ЯСНАе

4.45 Серыял «Застава Жыліна» (12+).
6.15 Серыял «Танкіст» (12+).
7.50 «У адкрытым доступе».
8.20 Серыял «Люты» (16+).
10.05 Маст. фільм «Карпацкае золата» (16+).
11.45 Маст. фільм «Варашылаўскі стралок» (12+).
13.25 Серыял «Па законах ваеннага часу-3» (12+).
15.15 Серыял «Сармат» (12+).
16.50 Маст. фільм «Кур'ер на ўсход» (16+).
18.25 Серыял «Шэф. Новае жыццё» (16+).
20.05 Серыял «Белая страла. Адплата» (16+).
21.45 Серыял «Крэпасць Бадабер» (16+).
23.35 Маст. фільм «Загад» (0+).
1.50 Маст. фільм «Этыка доўгу» (18+).
3.05 Дак. серыял «Хронас».
3.20 Маст. фільм «Кадэт» (12+).

ЗВЯЗДА

6.00 «Непераможная Японія на шляху рускага танка». Дак. фільм (12+).
6.30 «Маршалы перамогі». Дак. фільм (12+).
7.00 «168 гадзін».
7.30 «Асабістая справа».
8.00 «Ад Буга да Віслы». Маст. фільм (12+).
10.20, 21.45 «Час выбраў нас». Маст. фільм (12+).
11.30, 12.20, 17.45, 18.40 «Сын бацькі народаў» (16+).
13.15, 14.05, 20.00, 20.50 «Наркамаўскі абоз» (16+).
15.00 «Сакрэтны фарватар». Маст. фільм (12+).
16.10, 16.55 «Учора скончылася вайна» (16+).
19.30, 23.00 «Навіны».
19.45, 23.15 «Навіны ў форме».
19.50, 23.20 «Рубікон»: хроніка надзвычайных здарэнняў.
23.30 «Беларускі вердыкт. Сябры і ворагі Фрыца Шменкеля». Дак. фільм (12+).
0.00 «Ад Рузвельта — Сталіну. Беларусы ў справе на мільярд». Дак. фільм (12+).
0.30 «Друкаваны фронт. Газеты стралялі ва ўпор». Дак. фільм (12+).
1.00 «Азарычы. Ахвяры «Эскулапа». Дак. фільм (12+).
1.30 «Зона загароды. Каля небяспечнай мяжы». Дак. фільм (12+).
2.00 «Ілья Мурамец». Перарваны палёт». Дак. фільм (12+).
2.30 «Варшаўскае паўстанне. Свае і чужыя». Дак. фільм (12+).
3.00 «Ваеннапалонныя. Вінаватыя, калі выжылі». Дак. фільм (12+).
3.30 «Радзіма» ці смерць. З Надзеяй — за Францыю». Дак. фільм (12+).
4.00 «Варшаўскі рубеж. Беларусы ў Войску Польскім». Дак. фільм (12+).

У праграме магчымыя змяненні.
Перадрукоўка праграмы забароненая.
[СЦ] – фільм транслюецца са скрытымі субцітрамі.

Беларусь 1

6.00, 7.20, 8.15 Добрай раніцы, Беларусь!
7.00, 8.00, 9.00, 12.00, 13.00, 15.00, 17.00, 19.00 Навіны.
7.05, 8.05 Навіны эканомікі.
7.10, 8.10, 18.15, 0.50 Зона Х (16+).
9.10 «Здорава здаровым быць!» (6+)
9.55, 11.50, 12.15, 13.05 Серыял «Знахар. Апантанасць» (16+).
10.55 «Скажынемаўчы».
15.10, 18.00 Навіны рэгіёна.
15.25, 22.45 Серыял «След» (16+).
17.05 Беларуская часінка.
18.30, 19.20 Меладрама «У палоне ў мінулага» (16+).
20.50 «Фактар.BY».
21.00 Панарама.
21.45 Эканамічнае асяроддзе (12+).
0.30 Сфера інтарэсаў.
1.10 Дзень спорту.

Беларусь 2

6.00 «Уключайся!» (12+)
10.00, 16.55 Тэлебарометр.
10.05, 18.05 «Сляпая». Дак. драма (16+).
10.35, 18.35 Дэтэктыў «Свае» (16+).
12.00 «Новы дзень» (12+).
12.30, 22.15 Дэтэктыў «Мажор» (16+).
14.20 «Гастратур» (16+).
15.10 «Чорны спіс» (16+).
15.55 Нічога сабе ньюз (12+).
16.00 «ПІН_КОД» (12+).
17.00 У дэкрэце (16+).
17.30 «Сям'я. Перазагрузка». Дак. драма (16+).
20.10 Серыял «Жукі-2» (16+).
21.10 Спартлато 5 з 36, КЕНА.
21.15 Серыял «Івановы-Івановы» (16+).

Беларусь 3

7.00 «Дабраранак».
7.35, 12.30 «Беларуская кухня».
8.05, 13.00, 20.30, 23.45 «Навіны культуры».
8.15, 21.05 «Арлова і Аляксандраў». Маст. фільм (16+).
10.05, 22.50 Дак. цыкл «Краіна Саветаў. Забытыя правадыры» (12+).
11.00 «Кадры жыцця».
11.50 «Веды ў кубе».
13.10, 18.40 «Акцёрскія драмы. Загадана палюбіць». Дак. фільм (12+).
13.50, 19.15 «Месца сустрэчы змяніць нельга». Маст. фільм (12+).
15.00 «Працоўны фронт». Фільм другі.
15.30 «Архітэктура Беларусі».
15.45 І. Кальман. «Сільва». Спектакль.
17.45 «Асобы».
17.55 «Легенды эстрады».
20.40 «Калыханка» (0+).
23.55 «Жывая спадчына».

Беларусь 5

6.55 Гандбол. СЕХА-Ліга. «Машэка» (Магілёў) — «Віктар» (Стаўрапаль).
8.35 Спорт-кадр.
9.05 Гандбол. СЕХА-Лігат. «Мяшкоў-Брэст» — «Пермскія мядзведзі».
10.40 Змешаныя адзінаборствы.
12.20 Хакей. КХЛ. «Адмірал» (Уладзівасток) — «Металург (Магнітагорск).
14.50 Хакей. МХЛ. «Дынама-Шыннік» — «СКА-Юніёр».
17.20 Хакей. КХЛ. «Аўтамабіліст» (Екацярынбург) — «Ак Барс» (Казань). У перапынку Спорт-цэнтр. У перапынку Паміж іншым.
19.20 Хакей. КХЛ. ЦСКА (Масква) — «Дынама-Мінск». У перапынках Спорт-цэнтр.
21.40 Слэм-данк.
22.10 Агнявы рубеж.
22.40 Гандбол. СЕХА-Ліга. «СКА-Мінск» — «Чэхаўскія мядзведзі».
0.10 Баскетбол. Адзіная ліга. «Лакаматыў-Кубань» (Краснадар) — БК «Мінск».

АНТ

5.00, 7.10, 8.10, 9.10 «Наша раніца».
7.00, 8.00, 9.00, 11.00, 13.00, 16.00, 18.00, 20.30 Нашы навіны.
10.00 «Жыць здорава!» (16+)
11.15 Фільм «Насуперак відавочнаму» (12+).
12.25, 13.15, 22.35 Фільм «Калі яго зусім не чакаеш» (16+).
15.00 «Давай пажэнімся!» (16+)
16.20 «Мужчынскае/Жаночае» (16+).
17.20, 18.20 Інфармацыйны канал (16+).
19.00 «Аб'ектыўНа» (16+).
20.00, 0.30 Час.
21.15 «Усё зразумела з Марынай Караман» (16+).
21.25 Фільм «Вялікі дом» (16+).

СТБ

6.00, 6.40, 7.45, 8.40 «Раніца СТБ».
6.30, 7.30, 8.30, 10.30, 13.30, 16.30, 19.30, 22.30 Навіны «24 гадзіны».
9.00 Дак. праект. Без падману (16+).
10.40 «Геній». Серыял (12+).
11.40 Дак. праект. Таемная гісторыя ежы (12+).
13.50 «Згубленыя». Серыял (16+).
16.50 «Краплёны». Серыял (16+).
20.15, 23.05 «СТБ-спорт».
20.20 «Сталічныя падрабязнасці».
20.30 «Міншчына».
20.40 «Неўскі. Цень Архітэктара». Серыял (16+).
23.20 «Азаронак. Напрамую».
0.55 Дак. праект. Дзевяностыя (16+).

МІР

5.00, 2.25 Серыял «Школа выжывання ад адзінокай жанчыны з трыма дзецьмі ва ўмовах крызісу» (12+).
6.00, 10.00, 13.00, 16.00, 18.30 Навіны.
6.15 «Пяць прычын паехаць у ...» (12+)
6.25, 10.10 Серыял «Штрафнік» (16+).
13.15 «Справы судовыя. Грошы вярніце!» (16+)
14.10, 16.15 «Справы судовыя. Бітва за будучыню» (16+).
15.05 «Справы судовыя. Новыя гісторыі» (16+).
17.35 «Міравое пагадненне» (16+).
18.50 «Гульня ў кіно» (16+).
23.30 Маст. фільм «Трыццаць тры» (16+).
0.05 «Наша кіно. Гісторыя вялікай любові» (16+).
1.10 Маст. фільм «Маё каханне» (16+).

РТР—Беларусь

6.05 «Новая раніца».
10.00, 11.30, 14.30, 17.30, 21.00, 23.00 Беларусь. Навіны.
10.05 Тэлесерыял «Таямніцы следства» (12+).
11.00, 14.00, 17.00, 20.00 Весткі.
11.40 «Пра самае галоўнае» (12+).
12.50 «Кропкі над і» (16+).
14.40 «60 хвілін».
17.40 Тэлесерыял «Стандарты прыгажосці. Новае каханне» (12+).
18.40 «Малахаў» (16+).
20.20 «Так!Але...»
21.30, 23.15 Тэлесерыял «Скліфасоўскі» (12+).
23.45 «Вечар з Уладзімірам Салаўёвым» (12+).

НТБ—Беларусь

6.10 «Астрапрагноз».
6.15, 7.10, 8.20, 13.20, 22.35, 23.30 Сёння. Галоўнае.
6.20 «Здорава здаровым быць!» (6+)
7.25 Гісторыі выратавання (12+).
8.00, 10.00, 13.00, 16.00, 19.00 Сёння.
8.35, 21.20 «НЗ.by».
8.55 «Экспертыза злачынстваў» (16+).
9.20 Сфера інтарэсаў.
9.40, 10.35 Серыял «Вуліцы разбітых ліхтароў» (16+).
13.25 Надзвычайнае здарэнне.
13.55 «За гранню» (16+).
14.55 «ДНК» (16+).
16.40, 20.00 Галоўнае. Сёння. Беларусь.
16.50, 20.15, 21.35 Серыял «Шэф. Вяртанне» (16+).
22.40, 23.45 Серыял «Бяссонніца» (16+).

8 канал

7.00, 17.20 «Надвор'е» + «Эрана».
7.05 Мультпарад.
7.30 «Прыколы 13-й школы» (6+).
7.35 Баявік «Гадзіла супраць Конга».
9.30 Дак. экран.
10.00 Меладрама «Дакота» (12+).
11.30 Серыял «Яна напісала забойства»(12+).
12.20 Баявік «Аперацыя Фартуна. Мастацтва перамагаць» (16+).
14.20 «Вострасюжэтны баявік».
15.50 Меладрама «Нявольніца» (16+).
17.25 Серыял «Гулец» (16+).
19.05 «Вячэрні серыял».
20.50 «Вечарніца».
21.00 «Фэшн is my прафэшн» (12+).
21.10 «Урокі Лазуркіна».
21.15 «Надвор'е».
21.20 Драма «Атэль Мумбаі. Супрацьстаянне» (18+).
23.20 «Штучны інтэлект».
23.50 «Начны серыял».

Культура

6.30 «Пешшу...»
7.05, 15.15 Прыступкі цывілізацыі.
7.55, 19.00 «Почырк эпохі».
8.30 «Жыццё і лёс».
8.50, 22.10 «Чалавек у прахадным двары». Маст. фільм.
10.00, 12.30, 17.00, 19.30, 0.00 Навіны культуры.
10.20 «Насрэддзін у Бухары». Маст. фільм.
11.45, 18.45 «Забытае рамяство». Дак. серыял.
12.00 «Таццянін дзень». Дак. фільм.
12.45 Больш, чым каханне.
13.30, 13.50, 14.10 «Порус». Тэлесерыял.
14.35 Улада факта.
16.00 «Першыя ў свеце». Дак. серыял.
16.15 «Энігма. Бенджамін Зандэр».
17.15 Лісты з правінцыі.
17.50 Музыка эпохі барока.
19.45 «Станіслаў Растоцкі». Дак. фільм.
20.25, 1.55 Шукальнікі.
21.15 Лінія жыцця.
23.15 «Дзённік мастака. Летапіс абложанага Ленінграда». Дак. фільм.
0.15 Партрэт пакалення.
2.40 Мультфільм для дарослых.

Настальгія

6.00 «Спяем, сябры!» (16+)
7.00 Маст. фільм «Каханне лепшае, чым калі-небудзь» (16+).
8.20, 9.40, 11.30, 12.55, 14.45, 15.40, 17.30, 18.45, 21.40, 23.30, 3.40, 5.35 Музычная настальгія (12+).
9.00, 15.00, 21.00, 3.00 «Мінулы час» (12+).
10.00, 16.00, 22.00, 4.00 «Народжаныя ў СССР» (12+).
11.00, 17.00, 23.00, 5.00 «Блеф-клуб» (16+).
12.00 «Яловая субмарына» (16+).
13.10 Маст. фільм «Вязень крэпасці Зенда» (16+).
18.00 «Да і пасля...» (16+)
18.55 Маст. фільм «Прынц і жабрак» (16+).
0.00 «Быў час» (16+).
0.50 Маст. фільм «Мы не бралі шлюб» (16+).
2.15 «Каралі эпізоду» (16+).

EuroSport 1

4.00, 5.00, 6.00, 9.45 Тэніс. Турнір Вялікага шлема Australian Open. Мікст.
6.30, 11.30, 15.00, 18.35, 23.30, 1.30 Тэніс. Турнір Вялікага шлема Australian Open. Мужчыны.
9.30, 11.00, 14.30 Тэніс. Eurosport tennis cube.
16.30, 21.15 Горныя лыжы Кубак свету, Корціна-д'Ампецо. Жанчыны.
17.15, 22.30 Лыжныя гонкі. Кубак свету. Мікст.
19.30 Формула Е. Чэмпіянат свету, Эд-Дыр'ія.

Кінакамедыя

1.05 «Горка!-2» (16+).
2.50 «Кіраванне гневам» (12+).
4.30 «Крутая Джорджыя» (16+).
6.25 «Як я стаў рускім» (16+).
8.10 «Выратуйце Колю!» (12+)
10.05 «Нянькі» (16+).
11.50 «Утаймаванне свавольнага» (16+).
13.50 «Малавіта» (16+).
15.55 «Бумеранг» (18+).
17.55 «Сумленны развод-2» (16+).
19.30 «Гудзонскі ястраб» (16+).
21.20 «Баця» (16+).
22.50 «Вечарынка на вылет» (16+).

ТБ3

6.00 Калекцыя «Беларусьфільма» (12+).
9.00 «Чалавек з чорнай «Волгі» (12+).
10.45 «Паглядзім» (12+).
11.15, 17.20 «Цудоўнае стагоддзе» (16+).
12.55, 19.05, 1.50 «Сляпая» (16+).
14.20, 20.05, 3.10 «Варажбітка» (16+).
15.50 «Знакі лёсу» (16+).
21.05 «Марлі і я» (16+).
23.05 «Прэстыж» (16+).
1.10 «Удовіны слёзы» (16+).
4.30 «Суд ідзе». Дак. серыял (16+).

ТБ1000

5.55 «Клуб аматараў кніг і пірагоў з бульбяных ачысткаў» (16+).
8.05 «Хоць раз у жыцці» (16+).
10.05 «Закахайся ў мяне, калі адважышся» (16+).
11.45 «Мінулай ноччу ў Нью-Йорку» (16+).
13.25 «Пакой жаданняў» (16+).
15.15 «Лімб» (16+).
17.05 «Іншыя» (16+).
19.00 «Зніклы» (16+).
20.45 «Перш чым я засну» (16+).
22.20 «Талі» (18+).
0.05 «Жонка наглядчыка заапарка» (16+).

2.05 «Піяніст» (16+).
4.30 «Замбезія» (6+).

ТБ1000 Рускае кіно

5.30 «Пін-код» (6+).
6.50 «Тры каты» (6+).
7.40 «Смяшарыкі» (6+).
8.20 «All inclusive, або Усё ўключана!» (16+)
10.05 «Булкі» (16+).
11.55 «Хэпі-энд» (12+).
13.50 «Сувязь» (16+).
15.15 «Як я стаў рускім» (16+).
17.00 «Марафон жаданняў» (16+).
18.40 «Красуня ва ўдары» (16+).
20.30 «Я худзею» (16+).
22.20 «Каханне без памеру» (16+).
23.55 «Стаўка на каханне» (12+).
1.35 «Гуляй, Вася!» (16+)
3.05 «Гуляй, Вася! Спатканне на Балі» (16+).
4.50 «Чыпаліна» (6+).

National Geographic

6.05 Мегаполісы (12+).
6.55, 7.45 Мегазаводы (12+).
8.35, 9.20, 0.40, 1.25 Асушыць акіян (12+).
10.10, 10.55, 11.45, 15.35, 16.20, 17.10, 17.55, 18.40 Паранармальнае (12+).
12.30, 19.30, 20.15 Ледзяная дарога (12+).
13.15, 2.10 Расследаванні авіякатастроф (12+).
21.00 Перамотка назад: дзевяностыя (12+).
22.25, 23.10 Злавіць кантрабандыста (12+).
23.55 Індустрыя наркотыкаў (16+).

ЯСНАе

5.10 Серыял «Застава Жыліна».
6.45 Серыял «Аб'яўлены ў вышук» (12+).
8.20 «Ясна аб міні-футболе».
8.50 Серыял «Люты-2» (16+).
10.40 Серыял «САХР» (16+).
12.20 Серыял «Па законах ваеннага часу-4» (12+).
14.10 Серыял «Сармат» (12+).
15.45 Маст. фільм «Прарыў» (12+).
17.15 Серыял «Шэф. Новае жыццё» (16+).
18.50 Маст. фільм «Неба» (16+).
21.00 «Час высокіх тэхналогій».
21.25 Маст. фільм «Варашылаўскі стралок» (12+).
23.05 Маст. фільм «Дом» (16+).
1.15 «На самай справе».
1.30 Серыял «Па законах ваеннага часу» (12+).

ЗВЯЗДА

6.00 «Георгій Жукаў. Ад рэкорду да парада». Дак. фільм (12+).
6.30 «Аперацыя «Суворaў». Кошт вызвалення». Дак. фільм (12+).
7.00, 19.30, 23.00 «Навіны».
7.20, 13.25 «Сакрэтны фарватар». Маст. фільм (12+).
8.35, 21.35 «Час выбраў нас». Маст. фільм (12+).
9.45, 10.40, 17.45, 18.40, 19.50, 20.40 «Сын бацькі народаў» (16+).
1 1.35, 12.30 «Без права на выбар» (16+).
14.35, 15.20 «М.У.Р. 1941» (16+).
16.05 «Барыс Савінкаў. Чужы сярод сваіх». Дак. фільм (12+).
17.00, 0.20 «Лявон з Эльзаса. Беларускі партызан». Дак. фільм (12+).
17.30, 22.45 «Паміж мірам і вайной. Разведка боем». Дак. фільм (12+).
19.45, 23.15 «Навіны ў форме».
23.20 «Радзіма» ці смерць. З Надзеяй — за Францыю». Дак. фільм (12+).
23.50 «Варшаўскі рубеж. Беларусы ў Войску Польскім». Дак. фільм (12+).
0.50 «22 чэрвеня. Асуджаны свет». Дак. фільм (12+).
1.20 «Горад, які паўстаў з попелу». Дак. фільм (12+).
1.50 «1939 год. Уз'яднанне». Дак. фільм (12+).
2.20 «Дзяржынскі супраць Пілсудскага». Дак. фільм (12+).
3.15 «Палескі кацёл. Армія асуджаных». Дак. фільм (12+).
3.45 «Бітва за Кобрын. Заложнікі сакрэтнага пакта». Дак. фільм (12+).

У праграме магчымыя змяненні.
Перадрукоўка праграмы забароненая.
[СЦ] – фільм транслюецца са скрытымі субтытрамі.

Беларусь 1

6.00, 7.30, 8.30 Добрай раніцы, Беларусь!
7.00, 8.00, 9.00, 12.00, 13.00, 15.00, 17.00, 19.00 Навіны.
7.20, 8.20 Навіны эканомікі.
7.25, 8.25 Зона Х (16+).
9.10 «Здорава здаровым быць!» (6+)
9.55, 11.50, 12.15, 13.05 Серыял «Знахар. Апантанасць» (16+).
10.55, 0.10 «Скажынемаўчы».
14.50, 20.45 «Фактар.BY».
15.10, 18.00 Навіны рэгіёна.
15.25 Серыял «След» (16+).
17.05, 18.40, 19.20 Меладрама «У палоне ў мінулага» (16+).
18.15 Зона Х. Вынікі тыдня (16+).
20.00 Панарама.
23.55 Дзень спорту.

Беларусь 2

6.00 «Уключайся!» (12+)
10.00, 16.55 Тэлебарометр.
10.05 «Сляпая». Дак. драма (16+).
10.35 Дэтэктыў «Свае» (16+).
12.05 У дэкрэце (16+).
12.35 Дэтэктыў «Мажор» (16+).
14.35 «Дарагая, я забіў» (16+).
15.55 Нічога сабе ньюз (12+).
16.00 «ПІН_КОД» (12+).
17.00 «Карысная праграма» (16+).
17.10 Гэта мая сям'я (12+).
18.20 «Кароль дэсертаў. Кубак Агзамава» (12+).
19.45 «Азбука «Уральскіх пельменяў» 16+).
21.10 Спартлато 5 з 36, КЕНА.
21.15 Драма «Імператрыца Кі» (16+).
23.30 Драма «Містар Накаўт» (12+).

Беларусь 3

7.00 «Дабраранак».
7.35, 12.30 «Беларуская кухня».
8.05, 13.00, 20.30, 23.45 «Навіны культуры».
8.15, 21.05 «Майстар і Маргарыта». Маст. фільм (16+).
10.00, 22.50 Дак. цыкл «Краіна Саветаў. Забытыя правадыры-2» (12+).
10.55 «Кадры жыцця».
11.50 «Веды ў кубе».
13.10, 18.20 «Акцёрскія драмы. Апошнія ролі». Дак. фільм (12+).
13.45, 19.00 «Месца сустрэчы змяніць нельга». Маст. фільм (12+).
15.15 «Працоўны фронт». Фільм чацвёрты.
15.45 «Сіла веры».
16.10 А. Дудараў. Драматычная балада «Не пакідай мяне...»
17.40 «Люблю і памятаю».
20.40 «Калыханка» (0+).
23.55 «Жывая спадчына».

Беларусь 5

6.55 Хакей. Чэмпіянат Беларусі. «Лакаматыў» (Орша) — «Дынама» (Маладзечна).
8.55 Хакей для ўсіх.
9.25 Хакей. МХЛ. «Дынама-Шыннік» — «СКА-Юнёр».
11.20 Праз церні да зорак.
11.50 Хакей. КХЛ. «Амур» (Хабараўск) — «Салават Юлаеў» (Уфа).
14.20 Планета спорту.
14.40 Тэніс. Міжнародны турнір. «Куёнг Класік».
16.20 Хакей. КХЛ. «Авангард» (Омск) — «Ак Барс» (Казань).
18.50 Хакей. КХЛ. «Лакаматыў» (Яраслаўль) — «Дынама-Мінск». У перапынках Спорт-цэнтр.
21.20 Авертайм.
21.50 Спорт-цэнтр.
22.00 Змешаныя адзінаборствы.

АНТ

5.00, 7.10, 8.10, 9.10 «Наша раніца».
7.00, 8.00, 9.00, 11.00, 13.00, 16.00, 18.00, 20.30 Нашы навіны.
10.00 «Жыць здорава!» (16+)
11.15 Фільм «Насуперак відавочнаму» (12+).
12.25, 13.15, 23.30 Фільм «Кампаньёнка» (16+).
15.00 «Давай пажэнімся!» (16+)
16.20 «Мужчынскае/Жаночае» (16+).
17.30 «Трывожная кнопка» (16+).
18.20 «Народны ДАСТ» (16+).
18.55 «Удача ў прыдачу!» (12+)
19.00 «Поле цудаў» (16+).
20.10 Вячэрнія навіны.
21.15 «Лаўроў. За гранню» (16+).
21.25 Фільм «Сэрца жанчыны» (12+).
1.25 Час.

СТБ

6.00, 6.40, 7.45, 8.40 «Раніца СТБ».
6.30, 7.30, 8.30, 10.30, 13.30, 16.30, 19.30, 22.30 Навіны «24 гадзіны».
9.00 Дак. праект. Без падману (16+).
10.40 «Геній». Серыял (12+).
11.35 Дак. праект. Хронікі маскоўскага побыту (16+).
13.50 «Згубленыя». Серыял (16+).
16.50 «Краплёны». Серыял (16+).
20.10, 23.05 «СТБ-спорт».
20.15 «Сталічныя падрабязнасці».
20.25 «Мінішчына».
20.40 «Ствараем разам».
20.55 «Неўскі. Цень Архітэктара». Серыял (16+).
23.20 «Азаронак. Напрамую».
0.55 Дак. праект. Дзевяностыя (16+).

МІР

5.00 Маст. фільм «Трыццаць тры» (16+).
6.00, 10.00, 13.00, 16.00, 18.30 Навіны.
6.15 [Не фантастыка] (12+).
6.25, 10.10, 13.15 «Справы судовыя. Грошы вярніце!» (16+)
8.05, 11.10, 14.10, 16.15 «Справы судовыя. Бітва за будучыню» (16+).
9.00, 12.05, 15.05 «Справы судовыя. Новыя гісторыі» (16+).
17.35 «Міравое пагадненне» (16+).
18.50 «Мільён за 5 хвілін» (16+).
19.30 Маст. фільм «Бландзінка за вуглом» (16+).
21.10 Маст. фільм «Выйсці замуж за капітана» (16+).
23.05 Маст. фільм «Жэня, Жэнечка і «Кацюша» (16+).
0.40 Маст. фільм «Зімовая раніца» (16+).
2.05 Дак. фільм «Ленінградцы, дзеці мае» (16+).
3.00 Маст. фільм «Два байцы» (16+).
4.20 Мультфільмы (6+).

РТР—Беларусь

6.05 «Новая раніца».
10.00, 11.30, 14.30, 17.30, 21.00, 23.00 Беларусь. Навіны.
10.05 Тэлесерыял «Таямніцы следства» (12+).
11.00, 14.00, 17.00, 20.00 Весткі.
11.40 «Пра самае галоўнае» (12+).
12.50 «Кропкі над і» (16+).
14.40 «60 хвілін».
17.40 Тэлесерыял «Стандарты прыгажосці. Новае каханне» (12+).
18.40 «Прамы эфір» (16+).
21.30, 23.15 Фільм «Адэса» (16+).
0.00 «Залаты Арол» і «Ніка». Фільм (16+).

НТБ—Беларусь

6.10 «Астрапрагноз».
6.15, 7.10, 8.20, 13.20, 22.45, 23.45 Сёння. Галоўнае.
6.20 «Здорава здаровым быць!» (6+)
7.25 Гісторыі выратавання (12+).
8.00, 10.00, 13.00, 16.00, 19.00 Сёння.
8.35 «НЗ.by».
8.55 «Экспертыза злачынстваў» (16+).
9.20 Сфера інтарэсаў.
9.40, 10.35 Серыял «Вуліцы разбітых ліхтароў» (16+).
13.25 Надзвычайнае здарэнне.
13.55 «ДНК» (16+).
15.00 «Чакай мяне» (12+).
16.45, 20.00 Галоўнае. Сёння. Беларусь.
16.55, 20.15, 21.45, 22.40, 0.00 Серыял «Шэф. Вяртанне» (16+).
21.20 «НЗ.by: час вынікаў».

8 канал

7.00, 21.00 «Надвор'е».
7.05 Мультпарад.
7.25 «Прыколы 13-й школы» (6+).
7.30 Баявік «Чарлі-Куля».
9.00 Дак. экран.
9.30 Камедыя «Прыгучая братва» (12+).
11.05 Серыял «Яна напісала забойства» (12+).
11.55 Камедыя «Мэверык» (16+).
14.00 «Вострасюжэтны баявік».
15.30 Меладрама «Нявольніца» (16+).
17.15, 19.00 «Надвор'е» + «Эрана».
17.20 Серыял «Гулец» (16+).
19.05 «Вячэрні серыял».
20.50 «Вечарніца».
21.05 «Урокі Лазуркіна».
21.10 Камедыя «Сямейны абмен» (12+).
23.00 «Начны серыял».

Культура

6.30 «Пешшу...»
7.05, 15.15 Прыступкі цывілізацыі.
7.55, 19.00 «Почырк эпохі».
8.30 «Жыццё і лёс».
8.50, 22.10 «Чалавек у прахадным двары». Маст. фільм.
10.00, 12.30, 17.00, 19.30, 0.00 Навіны культуры.
10.15 «Назіральнік».
11.10, 1.15 XX стагоддзе.
12.45 Навіны. Падрабязна.
13.00 «Закахацца ў Арктыку».
13.30, 13.50, 14.10, 0.15, 0.35, 0.55 «Порус». Тэлесерыял.
14.30 Больш, чым каханне.
16.05 Лінія жыцця.
17.15 «Біблейскі сюжэт».
17.45 Музыка эпохі барока.
19.45 Галоўная роля.
20.05 «Правілы жыцця».
20.30 «Добрай ночы, малыя!»
20.45 «Сэрца. Душа. Фуат». Дак. фільм.
21.30 Улада факта.
23.15 «Дзённік мастака.
2.30 Раман у камені.

Настальгія

6.00 «СевАлогія» (18+).
6.55, 8.45, 9.40, 11.30, 15.40, 17.35, 20.20, 21.40, 23.30, 0.40, 3.40, 5.30 Музычная настальгія (12+).
7.15 Маст. фільм «Капітан Блад» (16+).
9.00, 15.00, 21.00, 3.00 «Мінулы час» (12+).
10.00, 16.00, 22.00, 4.00 «Народжаныя ў СССР» (12+).
11.00, 17.00, 23.00, 5.00 «Блеф-клуб» (16+).
12.00 «Быў час» (16+).
12.50 Маст. фільм «Мы не бралі шлюб» (16+).
14.15 «Каралі эпізоду» (16+).
18.00 «Спяем, сябры!» (16+)
19.00 Маст. фільм «Каханне лепшае, чым калінебудзь» (16+).
0.00 Дак. фільм «Настальгія па Ташкенце» (16+).
1.10 «Ісус Хрыстос Суперзорка» (16+).

EuroSport 1

3.00, 5.00, 10.15, 15.00, 1.10 Тэніс. Турнір Вялікага шлема Australian Open. Жанчыны.
7.00, 11.30, 16.00, 2.15 Тэніс. Турнір Вялікага шлема Australian Open. Мужчыны.
10.00, 11.00, 14.30, 17.30 Тэніс. Eurosport tennis cube.
18.00 Парусны спорт.
19.00, 19.30, 22.30 Горныя лыжы. Кубак свету, Шладмінг. Мужчыны.
21.15 Горныя лыжы. Кубак свету, Кіцбюэль. Мужчыны.
23.45, 0.00, 1.00 Алімпійскія гульні.

Кінакамедыя

1.05 «Самы Новы год!» (16+)
2.50 «Хуткі «Масква—Расія» (12+).
4.20 «Думай, як мужчына-2» (12+).
6.20 «Я худзею» (16+).
8.15 «Горка!-2» (16+).
10.05 «Баця» (16+).
11.35 «Малавіта» (16+).
13.35 «Змёрзлая з Маямі» (16+).
15.20 «Утаймаванне свавольнага» (16+).
17.20 «Вальда» (16+).
19.30 «Зялёная кніга» (16+).
21.50 «Нянькі» (16+).
23.40 «Джунглі» (6+).

ТБ3

6.00 Калекцыя «Беларусьфільма» (12+).
9.15, 3.45 «Містычныя гісторыі» (16+).
10.10, 16.05 «Стой! Не тое мама будзе варажыць» (16+).
11.10 «Глядзі сам» (16+).
11.30, 17.05 «Цудоўнае стагоддзе» (16+).
13.10, 18.50 «Сляпая» (16+).
14.35, 20.20, 3.15 «Варажбітка» (16+).
21.50 «Псіхалогія злачынства» (16+).
23.30 «Твой свет» (16+).
0.25 «Дзённік экстрасэнса» (16+).
1.20 «Пляж» (16+).
4.30 «Суд ідзе». Дак. серыял (16+).

ТБ1000

5.45 «Словы» (12+).
7.25 «Чалавек-матылёк» (16+).
9.35, 4.55 «2:22» (16+).
11.20 «Доні Дарко» (16+).

13.25 «Таемнае акно» (16+).
15.10 «Траса 60» (16+).
17.05 «Татава дачка» (12+).
19.00 «1+1: галівудская гісторыя» (16+).
21.20 «1+1» (16+).
23.25 «Інструкцыі не прыкладаюцца» (16+).
1.35 «Словы» (12+).
3.15 «Вялікія вочы» (16+).

ТБ1000 Рускае кіно

5.30 «Пін-код» (6+).
7.00 «Тры каты» (6+).
7.40 «Смяшарыкі» (6+).
8.20, 2.40 «Стаўка на каханне» (12+).
10.05 «Я худзею» (16+).
11.55 «Разумная Маша» (12+).
13.25 «Гуляй, Вася!» (16+)
15.05 «Гуляй, Вася! Спатканне на Балі» (16+).
17.00 «Дзікая Ліга» (12+).
19.00 «Адзінаццаць маўклівых мужчын» ((12+).
21.10 «Леў Яшын. Варатар маёй мары» (6+).
23.15 «Каробка» (12+).
1.10 «Марафон жаданняў» (16+).
4.05 «Пацалунак скрозь сцяну» (16+).

National Geographic

6.20 Космас: магчымыя сусветы (12+).
7.05, 7.55 Мегаполісы (12+).
8.45, 9.35 Мегазаводы (12+).
10.20, 11.05, 1.30, 2.15 Асушыць акіян (12+).
11.50, 12.35, 13.25, 17.15, 18.00, 18.45, 19.30, 20.15 Еўропа з вышыні птушынага палёту (16+).
14.10, 21.00, 21.45, 22.30 Унутры аэрапорта Сідней (12+).
14.55, 3.05 Расследаванні авіякатастроф (12+).
23.15, 0.00 Злавіць кантрабандыста (12+).
0.45 Індустрыя наркотыкаў (16+).

ЯСНАе

4.55 Серыял «Застава Жыліна» (12+).
6.25 Серыял «Танкіст» (12+).
8.00 «Раніца ЯСНАя».
9.05 Серыял «Люты» (16+).
10.45 Маст. фільм «Лета 1941» (16+).
12.40 Серыял «Па законах ваеннага часу-3» (12+).
14.25 Серыял «Сармат» (12+).
16.00 Серыял «Ордэн» (16+).
17.40 Серыял «Шэф. Новае жыццё» (16+).
19.15 Серыял «Белая страла. Адплата» (16+).
21.00 «Чалавек і здароўе».
21.20 Маст. фільм «Свая вайна» (16+).
23.00 Маст. фільм «Снайпер: апошні стрэл» (12+).
0.25 Маст. фільм «Палігон» (12+).
2.40 Маст. фільм «Болевы парог» (16+).
4.05 Маст. фільм «Глыбокая плынь» (12+).

ЗВЯЗДА

6.00, 1.15 «Друкаваны фронт. Газеты стралялі ва ўпор». Дак. фільм (12+).
6.30 «Азарычы. Ахвяры «Эскулапа». Дак. фільм (12+).
7.00, 19.30, 23.00 «Навіны».
7.20 «Рубікон».
7.30 «Дачная паездка сяржанта Цыбулі». Маст. фільм (12+).
8.45, 14.40 «Сакрэтны фарватар». Маст. фільм (12+).
9.55, 21.35 «Час выбраў нас». Маст. фільм (12+).
11.10, 12.00, 17.45, 18.40 «Сын бацькі народаў» (16+).
12.55, 13.45 «Наркамаўскі абоз» (16+).
15.50, 16.35 «Учора скончылася вайна» (16+).
17.20 «Наша Перамога». Дак. фільм (12+).
19.45, 23.15 «Навіны ў форме».
19.50, 20.40 «Без права на выбар» (16+).
22.45 «Паміж мірам і вайной. Танкавае брацтва». Дак. фільм (12+).
23.20 «Партызанская мяжа». Дак. фільм (12+).
0.15 «Джульбарс і Дзіна. Сабакі службы «Д». Дак. фільм (12+).
0.45 «Дзеці Камінтэрна. Выратаваныя ў Беларусі». Дак. фільм (12+).
1.45 «Ілья Мурамец». Перарваны палёт». Дак. фільм (12+).
2.15 «Ваеннапалонныя. Вінаватыя, калі выжылі». Дак. фільм (12+).
2.45 «Фаня Алер. Вайна без антракту». Дак. фільм (12+).
3.40 «Георгій Жукаў. Ад рэкорду да парада». Дак. фільм (12+).
4.10 «А-229. Сакрэтная зброя Крамля». Дак. фільм (12+).
4.40 «Аперацыя «Зорачка». Двойчы выратаваныя». Дак. фільм (12+).

У праграме магчымыя змяненні.
Перадрукоўка праграмы забароненая.
[СЦ] – фільм транслюецца са скрытымі субтытрамі.

Беларусь 1

6.00, 7.20, 8.15 Добрай раніцы, Беларусь!
7.00, 8.00, 9.00, 12.00, 13.00, 15.00, 17.00, 19.00 Навіны.
7.05, 8.05 Навіны эканомікі.
7.10, 8.10, 18.15, 0.25 Зона Х (16+).
9.10 «Здорава здаровым быць!» (6+)
9.55, 11.50, 12.15, 13.05 Серыял «Знахар. Апантанасць» (16+).
10.55 «Скажынемаўчы».
15.10, 18.00 Навіны рэгіёна.
15.25, 22.20 Серыял «След» (16+).
17.05 Беларуская часінка.
18.30, 19.20 Меладрама «У палоне ў мінулага» (16+).
20.50 «Фактар.BY».
21.00 Панарама.
21.45 Беларуская супержанчына.
21.55 Адзін дзень (12+).
0.10 Сфера інтарэсаў.
0.45 Дзень спорту.

Беларусь 2

6.00 «Уключайся!» (12+)
10.00, 16.55 Тэлебарометр.
10.05, 18.05 «Сляпая». Дак. драма (16+).
10.35, 18.35 Дэтэктыў «Свае» (16+).
12.05 Я з вёскі (12+).
12.35, 22.15 Дэтэктыў «Мажор» (16+).
14.35 «Разумны дом» (12+).
15.25 «Новы дзень» (12+).
15.55 Нічога сабе ньюз (12+).
16.00 «ПІН_КОД» (12+).
17.00 «Гастратур» (16+).
17.50 «Карысная праграма» (16+).
20.10 Серыял «Жукі-2» (16+).
21.10 Спартлато 6 з 49, КЕНА.
21.15 Серыял «Івановы-Івановы» (16+).

Беларусь 3

7.00 «Дабраранак».
7.35, 12.20 «Беларуская кухня».
8.05, 12.50, 20.30, 23.35 «Навіны культуры».
8.15, 21.05 «Майстар і Маргарыта». Маст. фільм (16+).
10.00, 22.45 Дак. цыкл «Краіна Саветаў. Забытыя правадыры» (12+).
10.50 «Кадры жыцця».
11.40 «Веды ў кубе».
13.00, 18.30 «Апошні дзень» (12+).
13.40, 19.10 «Месца сустрэчы змяніць нельга». Маст. фільм (12+).
15.00 «Працоўны фронт». Фільм трэці.
15.30 «Архітэктура Беларусі» (СЦ).
15.45 У. Солтан. «Дзікае паляванне караля Стаха». Опера.
17.50 «Легенды эстрады».
20.40 «Калыханка» (0+).
23.45 «Жывая спадчына».

Беларусь 5

6.55 Хакей. КХЛ. «Адмірал» (Уладзівасток) — «Металург» (Магнітагорск).
8.45 Слэм-данк.
9.15 Хакей. КХЛ. ЦСКА (Масква) — «Дынама-Мінск».
11.05 Між іншым.
11.25 Гандбол. СЕХА-Ліга. «СКА-Мінск» — «Чэхаўскія мядзведзі».
12.55 Агнявы рубеж.
13.25 Хакей. КХЛ. «Аўтамабіліст» (Екацярынбург) — «Ак Барс» (Казань).
15.15 Баскетбол. Адзіная ліга. «Лакаматыў-Кубань» (Краснадар) — БК «Мінск».
16.50 Хакей. МХЛ. «Дынама-Шыннік» — «СКА-Юніёр».
19.20 Хакей. Чэмпіянат Беларусі. «Лакаматыў» (Орша) — «Дынама» (Маладзечна). У перапынках Спорт-цэнтр.
21.30 Праз церні да зорак.
22.00 Хакей для ўсіх.
22.30 Спорт-цэнтр.
22.40 Тэніс. Міжнародны турнір. «Куёнг Класік».

АНТ

5.00, 7.15, 8.15 «Наша раніца».
7.00, 8.00, 9.00, 11.00, 13.00, 16.00, 18.00, 20.30 Нашы навіны.
7.10, 8.10 «Трывожная кнопка» (16+).
9.10 «Аб'ектыўНа» (16+).
10.10 «Жыць здорава!» (16+)
11.15 «Усё зразумела з Марынай Караман» (16+).
11.25 Фільм «Насуперак відавочнаму» (12+).
12.35, 13.15, 22.25 Фільм «Кампаньёнка» (16+).
15.00 «Давай пажэнімся!» (16+)
16.20 «Мужчынскае/Жаночае» (16+).
17.20, 18.20 Інфармацыйны канал (16+).
19.00 «Маркаў. Нічога асабістага» (16+).
20.00, 0.20 Час.
21.15 Фільм «Вялікі дом» (16+).

СТБ

6.00, 6.40, 7.45, 8.40 «Раніца СТБ».
6.30, 7.30, 8.30, 10.30, 13.30, 16.30, 19.30, 22.30 Навіны «24 гадзіны».
9.00 Дак. праект. Без падману (16+).
10.40 «Геній». Серыял (12+).
11.40 Дак. праект. Таемная гісторыя ежы (12+).
13.50 «Згубленыя». Серыял (16+).
16.50 «Краплёны». Серыял (16+).
20.15, 23.05 «СТБ-спорт».
20.20 «Сталічныя падрабязнасці».
20.30 «Міншчына».
20.40 «Беларуская супержанчына».
20.50 «Неўскі. Цень Архітэктара». Серыял (16+).
23.20 «Азаронак. Напрамую».
0.55 Дак. праект. Дзевяностыя (16+).

МІР

5.00, 3.45 Серыял «Школа выжывання ад адзінокай жанчыны з трыма дзецьмі ва ўмовах крызісу» (12+).
6.00, 10.00, 13.00, 16.00, 18.30 Навіны.
6.15 «Вось такая пятрушка» (12+).
6.25, 10.10, 13.15 «Справы судовыя. Грошы вярніце!» (16+)
8.05, 11.10, 14.10, 16.15 «Справы судовыя. Бітва за будучыню» (16+).
9.00, 12.05, 15.05 «Справы судовыя. Новыя гісторыі» (16+).
17.35 «Міравое пагадненне» (16+).
18.50 «Гульня ў кіно» (16+).
22.30 Маст. фільм «Стары знаёмы» (16+).
0.15 «Народжаныя ў СССР» (16+).
0.40 Дак. фільм «Школа жыцця: Камсамол» (16+).
1.40 Дак. фільм «Злосны будатрад. Школа мільярдэраў» (16+).
2.30 Маст. фільм «Варатар» (16+).
4.40 Маст. фільм «Трыццаць тры» (16+).

РТР—Беларусь

6.05 «Новая раніца».
10.00, 11.30, 14.30, 17.30, 21.00, 23.00 Беларусь. Навіны.
10.05 Тэлесерыял «Таямніцы следства» (12+).
11.00, 14.00, 17.00, 20.00 Весткі.
11.40 «Так!Але...»
12.20 «Пра самае галоўнае» (12+).
13.00 «Кропкі над і» (16+).
14.40 «60 хвілін».
17.40 Тэлесерыял «Стандарты прыгажосці. Новае каханне» (12+).
18.40 «Малахаў» (16+).
21.30, 23.15 Тэлесерыял «Склі-фасоўскі» (12+).
23.45 «Вечар з Уладзімірам Салаўёвым» (12+).

НТБ—Беларусь

6.10 «Астрапрагноз».
6.15, 7.10, 8.20, 13.20, 22.35, 23.30 Сёння. Галоўнае.
6.20 «Здорава здаровым быць!» (6+)
7.25 Гісторыі выратавання (12+).
8.00, 10.00, 13.00, 16.00, 19.00 Сёння.
8.35, 21.20 «НЗ.by».
8.55 «Экспертыза злачынстваў» (16+).
9.20 Сфера інтарэсаў.
9.40, 10.35 Серыял «Вуліцы разбітых ліхтароў» (16+).
13.25 Надзвычайнае здарэнне.
13.55 «За гранню» (16+).
14.55 «ДНК» (16+).
16.40, 20.00 Галоўнае. Сёння. Беларусь.
16.50, 20.15, 21.35 Серыял «Шэф. Вяртанне» (16+).
22.40, 23.45 Серыял «Бяссонніца» (16+).

8 канал

7.00, 21.15 «Надвор'е».
7.05 Мультпарад.
7.30 «Прыколы 13-й школы» (6+).
7.35 Камедыя «Гарфілд. Гісторыя дзвюх кошачак».
9.00 Дак. экран.
9.25 Фантастыка «Я легенда» (16+).
11.10 Серыял «Яна напісала забойства» (12+).
12.00 Баявік «Сямейны план» (16+).
14.00 «Вострасюжэтны баявік».
15.40 Меладрама «Нявольніца» (16+).
17.15, 19.00 «Надвор'е» + «Эрана».
17.20 Серыял «Гулец» (16+).
19.05 «Вячэрні серыял».
20.50 «Вечарніца».
21.00 «Асалам алейкум, Беларусь!»
21.10 «Урокі Лазуркіна».
21.20 «Па вашых просьбах».
0.00 «Начны серыял».

Культура

6.30 «Пешшу...».
7.05, 15.20 Прыступкі цывілізацыі.
7.55, 19.00 «Почырк эпохі»
8.30 «Жыццё і лёс» (*).
8.50, 22.10 «Чалавек у прахадным двары». Маст. фільм.
10.00, 12.30, 17.00, 19.30, 0.00 Навіны культуры.
10.15 «Назіральнік».
11.15, 1.15 XX стагоддзе.
12.00 «Таццянін дзень». Дак. фільм.
12.45 Навіны. Падрабязна.
13.00 «Закахацца ў Арктыку». Дак. серыял.
13.30, 13.50, 14.10, 0.15, 0.35, 0.55 «Порус». Тэлесерыял.
14.35 Абсалютны слых.
16.10 «2 Вернік 2».
17.15 Пернікавы домік.
17.45, 1.55 Музыка эпохі барока.
19.45 Галоўная роля.
20.05 «Правілы жыцця».
20.30 «Добрай ночы, малыя!»
20.45 «Тры таполі на Плюшчысе». Апусцела без цябе зямля». Аўтарскі фільм Аляксандра Казакевіча (*).
21.30 «Энігма. Бенджамін Зандэр».
23.15 «Дзённік мастака. Летапіс абложанага Ленінграда». Дак. фільм.

Настальгія

6.00 «Быў час» (16+).
6.50 Маст. фільм «Мы не бралі шлюб» (16+).
8.15 «Каралі эпізоду» (16+).
9.00, 15.00, 21.00, 3.00 «Мінулы час» (12+).
9.40, 11.35, 14.20, 15.40, 17.00, 18.55, 20.45, 21.40, 23.30, 0.55, 2.45, 3.40, 5.30 Музычная настальгія (12)
10.00, 16.00, 22.00, 4.00 «Народжаныя ў СССР» (12+).
11.00, 17.00, 23.00, 5.00 «Блеф-клуб» (16+).
12.00 «Спяем, сябры!» (16+)
13.00 Маст. фільм «Каханне лепшае, чым калі небудзь» (16+).
18.00 «Яловая субмарына» (16+).
19.10 Маст. фільм «Вязень крэпасці Зенда» (16+).
0.00 «СевАлогія» (18+).
1.15 Маст. фільм «Капітан Блад» (16+).

EuroSport 1

3.30 Тэніс. Турнір Вялікага шлема Australian Open. Мужчыны.
5.00, 6.00, 7.00, 8.00, 17.40, 21.30, 22.00 Горныя лыжы. Кубак свету, Шладмінг. Мужчыны.
9.00, 10.30, 11.30, 13.30, 18.30, 20.00, 1.00, 2.30 Тэніс. Турнір Вялікага шлема Australian Open. Жанчыны.
11.00, 15.30, 21.00 Тэніс. Eurosport tennis cube.
16.00, 22.30 Снаўборд. Мужчыны і жанчыны.
23.30 Снукер.

Кінакамедыя

1.10 «Горка» (16+).
3.00 «Копы ў глыбокім запасе» (16+).
4.55 «Вялікі салдат» (16+).
6.45 «Фанфан-цюльпан» (12+).
8.35 «Самы Новы год!» (16+)
10.05 «Свінгеры» (16+).
11.50 «Выратуйце Колю!» (12+)
13.45 «Шэф пад прыкрыццём» (18+).

15.15 «Зялёная кніга» (16+).
17.40 «Сумленны развод» (16+).
19.30 «Бумеранг» (18+).
21.30 «Змёрзлая з Маямі» (16+).
23.15 «Дзевяць ярдаў-2» (16+).

ТБ3

6.00 Калекцыя «Беларусьфільма» (12+).
9.35, 16.20 «Містычныя гісторыі» (16+).
11.15 «Паглядзім» (12+).
11.45, 17.20 «Цудоўнае стагоддзе» (16+).
13.25, 19.05, 3.20 «Сляпая» (16+).
14.50, 20.30, 3.45 «Варажбітка» (16+).
22.00 «Псіхалогія злачынства» (16+).
23.40 «Твой свет» (16+).
0.35 «Дзённік экстрасэнса» (16+).
1.30 «Слёзы сонца» (16+).
4.30 «Суд ідзе». Дак. серыял (16+).

ТБ1000

6.40 «1+1: галівудская гісторыя» (16+).
9.05 «1+1» (16+).
11.10 «Інструкцыі не прыкладаюцца» (16+).
13.25 «Татава дачка» (12+).
15.15 «Вялікія вочы» (16+).
17.10 «Словы» (12+).
19.00 «Закахайся ў мяне, калі адважышся» (16+).
20.40 «Хоць раз у жыцці» (16+).
22.40 «Мінулай ноччу ў Нью-Йорку» (16+).
0.15 «Іншыя» (16+).
2.00 «Лімб» (16+).
3.35 «Пакой жаданняў» (16+).
5.10 «Том, які гаворыць, і сябры». (6+).

ТБ1000 Рускае кіно

5.30 «Пін-код» (6+).
7.15 «Тры каты» (6+).
8.15 «Смяшарыкі» (6+).
9.10 «Адзінаццаць маўклівых мужчын» (12+).
11.20 «Каробка» (12+).
13.15 «Леў Яшын. Варатар маёй мары» (6+).
15.15 «Я хачу! Я буду!» (12+)
17.00 «Джунглі» (12+).
18.30 «Булкі» (16+).
20.15 «Хэпі-энд» (12+).
22.05 «All inclusive, або Усё ўключана!» (16+)
23.50 «Пацалунак скрозь сцяну» (16+).
1.25 «Сувязь» (16+).
2.45 «Як я стаў рускім» (16+).
4.20 «Чабурашка» (6+).
4.40 «Кракадзіл Гена» (6+).
4.55 «Чабурашка ідзе ў школу» (6+).
5.05 «Шапакляк» (6+).

National Geographic

6.10 Навуковыя глупствы (12+).
6.35 Космас: магчымыя сусветы (12+).
7.20, 8.10 Мегаполісы (12+).
9.00, 9.45 Мегазаводы (12+).
10.35, 11.20, 0.40, 1.30 Асушыць акіян (12+).
12.05, 12.50, 13.35, 14.15, 17.20, 21.00 Злавіць кантрабандыста (12+).
15.00, 2.15 Расследаванні авіякатастроф (12+).
23.55 Індустрыя наркотыкаў (16+).

ЯСНАе

5.40 Серыял «Застава Жыліна» (12+).
7.15 Серыял «Аб'яўлены ў вышук» (12+).
8.50 Серыял «Люты» (16+).
10.30 Маст. фільм «Снайпер» (16+).
12.10 Серыял «Па законах ваеннага часу-4» (12+).
13.55 Серыял «Сармат» (12+).
15.30 Серыял «Ордэн» (16+).
17.10 Серыял «Шэф. Новае жыццё» (16+).
18.45 Маст. фільм «Знахар» (12+).
21.00 «У адкрытым доступе».
21.30 Маст. фільм «Класік» (16+).
23.15 Маст. фільм «Снайпер: афіцэр СМЕРШ» (16+).
1.00 Маст. фільм «Сведкі» (12+).
2.55 Маст. фільм «Мяне клічуць Арлекіна» (16+).

Звязда

6.00 «Джульбарс і Дзіна. Сабакі службы «Д». Дак. фільм (12+).
6.30 «Друкаваны фронт. Газеты стралялі ва ўпор». Дак. фільм (12+).
7.00, 19.30, 23.00 «Навіны».
7.20 «Разведчыкі». Маст. фільм (12+).
8.35, 14.25 «Сакрэтны фарватар». Маст. фільм (12+).
9.45, 21.40 «Час выбраў нас». Маст. фільм (12+).
10.55, 11.45, 17.45, 18.40 «Сын бацькі народаў» (16+).
12.40, 13.30, 19.50, 20.45 «Без права на выбар» (16+).
15.40, 16.25 «М.У.Р. 1941» (16+).
17.10, 3.10 «22 чэрвеня. Асуджаны свет». Дак. фільм (12+).
19.45, 23.15 «Навіны ў форме».
23.20 «Георгій Жукаў. Ад рэкорду да парада». Дак. фільм (12+).
23.50 «Аперацыя «Суворaў». Кошт вызвалення». Дак. фільм (12+).
0.20 «Дзяржынскі супраць Пілсудскага». Дак. фільм (12+).
1.15 «Крылы Саветаў. Агонь у адказ». Дак. фільм (12+).
1.45 «Сяргей Вайцяхоўскі. Генерал без Радзімы». Дак. фільм (12+).
2.40 «Леон з Эльзаса. Беларускі партызан». Дак. фільм (12+).
3.40 «Горад, які паўстаў з попелу». Дак. фільм (12+).
4.10 «1939 год. Уз'яднанне». Дак. фільм (12+).

У праграме магчымыя змяненні.
Перадрукоўка праграмы забароненая.
[СЦ] – фільм транслюецца са скрытымі субтытрамі.

МАРЫ ЗБЫВАЮЦЦА. І НЕ ЗБЫВАЮЦЦА

На календары — новы год, а значыць, напярэдадні новыя сустрэчы, новыя жыццёвыя гісторыі — часам вясёлыя, а часам нават не ведаеш, смяяцца ці не...

Зрэшты, мяркуйце самі.

У нас з мужам таксама ёсць даўняя традыцыя: першага студзеня мы з ім едзем у наш любімы, заўжды непаўторны парк.

Сёлета ехалі рана, апроч нас у тралейбусе нікога не было. Праўда, праз пару прыпынкаў зайшлі два маладыя чалавекі, селі паблізу, а значыць, мы хоць-нехаць пачулі, што жонка аднаго ў мінулым годзе скончыла чарговыя платныя курсы, на гэты раз — цырульнікаў.

— Пакуль вучылася, — скардзіўся маладзён, — у нас не кватэра была, а нейкі двор прахадны: бясплатна стрыгла, прычэсвала сяброўак, радню, знаёмых... А галоўнае, што ўсё без толку, бо пад канец заявіла: «Не маё гэта, разумееш?... Хачу навучыцца пазногці нарошчваць». І каштарыс мне — у якасці «падарунка». Глянуў на суму ў калонцы «Разам», — аж у вачах пацямнела.

— Спачуваю, — тут жа ўздыхнуў спадарожнік. — Там кошт не пары нажніц?

— Не-е... Ты што... Па-першае, трэба за курсы плаціць, а далей — нейкія пілкі, нажнічкі, грунтоўкі, базы, формы, лямпы... З аднаго боку, як казала мая бабуля, чым бы дзіця не цешылася, абы не плакала, а з іншага — жаба душыць, бо жонка — ты ж ведаеш — можа зноў заявіць, што гэта не яе?!

— Ды каб што лепшае! — згадзіўся спадарожнік. — Мы вось таксама хату аднаму бізнесмену робім. У сценку з венецыянскай шпаклёўкай ён нядаўна 800 долараў уклаў. І што ты думаеш? Праз тыдзень сказаў: «Не маё...» Сёння зранку тэлефануе, што трэба перарабіць. Еду колер узгадняць ды ўсё астатняе...

Працягу размовы мы з мужам, на жаль, не пачулі — тралейбус якраз падруліў да патрэбнага прыпынку, да парку.

...Нягледзячы на раніцу і свята, там... віравала жыццё. Дзве дворнічыхі завіхаліся — прыбіралі сцежкі, непадалёк ад іх прагульваўся мужчына.

— З Новым годам вас! З новым шчасцем! — павітала яго адна з жанчын.

Незнаёмец насцярожыўся, прыкметна паскорыў крок і, праходзячы каля нас, прабубніў:

— З Новым годам, з новым шчасцем... А ў мяне і старога не было!

Мы з мужам пераглянуліся і засмяяліся: разам падумалі, што няма яго, мусіць, і ў той маладзіцы, якая паступае на чарговыя курсы, і ў таго «бізнесмена», які на «старую» тынкоўку за 800 долараў збіраецца пакласці новую, і ў многіх іншых, якія не ведаюць, чаго канкрэтна ім хочацца.

Наталля Шастакова,
г. Гомель.

ЧАГО ХОЧУЦЬ ЖАНЧЫНЫ, ТАГО ХОЧА БОГ

Кожны год у дзень нараджэння сына я ўспамінаю... дзень яго нараджэння.

Мне тады было амаль 38, і ў першыя месяцы цяжарнасці я чаго толькі не пачула: і позна, і не вынашу, і нараджу хворае, і мой мужчына (ён, праўда, стары халасцяк) са мной не ажэніцца, а дзіця з маёй зарплатай ніяк не падняць...

Я ўсё гэта слухала як той самы Васька з байкі Івана Крылова: гэта значыць ела, гуляла, вучылася шыць, вязаць, смачна гатаваць — марыла пра сына і нікому не збіралася яго навязваць.

Мой мужчына жыў асобна, але быў побач, пра цяжарнасць даведаўся выпадкова, і на шостым месяцы, на сёмым — завёў мяне ў ЗАГС, яшчэ праз два — адвёз у радзільню і пакінуў. Ніколі не забудуся, як адчыніла дзверы ў палату — яшчэ нават не зайшла, а суседкі ўжо смяюцца... Маўляў, бач ты — бабуля, а туды ж...

Мне б ні крыўдзіцца на іх — дзеці (потым даведалася, што самай старэйшай было дваццаць, а малодшай — толькі васямнаццаць). А я чамусьці расстроілася, заплакала — ад крыўды на лёс (дзесяць гадоў кахала мужчыну, закаханага ў іншую), на сваіх аднапалатніц. Стала зайздросціць, што яны — маладыя і дужыя — будуць самі нараджаць (гэта мяне збіраліся «кесарыць»), што яны змогуць болей даць сваім дзецям.

Не помню ўжо, колькі праляжала так тварам да сцяны, але ж пачула, што ў палату зайшоў доктар: пасядзеў, пагаварыў з адной парадзіхай, перайшоў да другой, самай маладзейшай, разважліва сказаў:

— Ну а з вамі, Марына, мы, падобна, будзем раджаць.

— Што — сёння? — спыталa ў яго маладзіца. — Я сёння не хачу.

— Гэта ж чаму? — насцярожыўся доктар, не хаваючы прыгожай усмешкі.

— Таму што сёння, — задрала носік Марына, — дрэнны дзень. Я не хачу нараджаць 13-га...

— А якога чысла хацелі б?

— Ну, можа, 14-га альбо 15-га...

— Добра, — згадзіўся доктар. — Для нас жаданне жанчын — закон! Яны ў нас, калі захочуць, тады і нараджаюць: 15-га дык 15-га... Вы толькі намякніце тады...

Доктар гаварыў гэта, ледзь хаваючы смех і, як здавалася, — зусім не Марыне, а... мне. Маўляў, глядзіце, чаму ж тут зайздросціць? Так, яны за вас маладзейшыя, але ж дурнічкі...

Я паглядзела і, сапраўды, неяк адразу адчула сябе разумнай: да мяне вярнуўся спакой, вера ў тое, што ўсё будзе добра.

Гэтым настроем я хацела падзяліцца з мужам, з тэлефонам выйшла ў калідор і ўжо там пачула голас Марыны:

— Эй, медсястра, паклічце доктара! Чуеце? Хутчэй! Сюды! — крычала тая на ўсю палату. — Вязіце мяне ў радзільную залу!

— Як?! Сёння?! Вы ж казалі, што дрэнны дзень, — запярэчыў доктар (не паспеў ён далёка сысці). — Можа, усё-ткі пачакаем нейкага лепшага?

— Не-е-е! — верашчала Марына. — Я сёння хачу!

...Доктар не падманваў: у той бальніцы і сапраўды прыслухоўваліся да жаданняў жанчын: яны нараджалі, калі хацелі.

Наша, беларуская, прымаўка: смерць і радзіны не выбіраюць гадзіны.

А. Рыжкова,
г. Мінск.

З ВЁСКІ — У ГОРАД, У ЛЮДЗІ...

...Якім чынам і калі тыя туфлі купляліся, Вера ўжо не помніла. Белыя, элегантныя, скураныя, мужу яны не падабаліся, а таму гадамі ляжалі ў шафе. Час ад часу гаспадыня адкрывала каробку, вымала іх, круціла ў руках і складвала назад, пакуль аднойчы...

Дарослыя дзеці не раз казалі ім, што нельга ўвесь час займацца гаспадаркай, корпацца ў зямлі, што трэба хоць зрэдку выходзіць у людзі... Словы не спрацоўвалі, а таму ўрэшце бацькоў паставілі перад фактам: купілі білеты на канцэрт.

Што было рабіць — прыйшлося ехаць...

Але ж не — спачатку ісці — па вясковай вуліцы, у бок прыпынку. І Вера тады як не млела ад шчасця, бо яе муж — і без таго ненаглядны — у белай кашулі, штанах і новых туфлях стаў яшчэ прыгажэйшым!

Ды і яна — з прычоскай, макіяжам, з нітачкай пяшчотных караляў на параднай сукенцы, выглядала не горай.

...Па дарозе ім, сужэнцам са стажам, было аб чым пагаварыць і аб чым памаўчаць, так што ў сталіцу дабраліся хутка.

З аўтобуса выйшлі непадалёк ад палаца, дзе павінен быў распачацца канцэрт. Віця, як і належыць мужчыну, выйшаў першым — Веры падаў руку і, адступіўшы ў бок, утаропіўся на ўласныя ногі: частка падэшвы з яго правага чаравіка... засталася ляжаць на асфальце. «Што за чаравікі ты мне дала?» — кульгаючы да бліжэйшай лаўкі, спытаў у жонкі. — «Ды новыя ж, галубок! — смяялася Вера. — Яны ў шафе стаялі». — «Колькі гадоў?» — «Не помню... Я зараз сыну пазваню. Ён свае падвязе». — «Не трэба, я на вобадзе дайду!» — адмовіўся Віця і, гледзячы на жонку, сам рассмяяўся.

...На канцэрт яны, вядома ж, патрапілі (наяўнасць падэшвы ніхто не правяраў), прыезджых гумарыстаў паслухалі і, напэўна ж, пасмяяліся. З чаго — даўно не ў памяці.

А вось што засталося, дык гэта дарога — з вёскі ў горад, потым, кульгаючы — у той палац і назад дадому, на так званым вобадзе.

В. Бабко-Аляшкевіч,
Салігорскі раён.

Рубрыку вядзе Валянціна ДОЎНАР.

Ад яе ж: *«Ох, нялёгкая гэта работа — з балота цягнуць бегемота...»*

А яшчэ цяжэй — падводзіць вынікі конкурсу. Без дапамогі чытачоў далібог не абышліся б!

Іх думку (і, можна сказаць, агульную, у першых жа радках свайго ліста) выказаў спадар Мікалай Старых з Гомеля. «Перад тым як выбраць сабе што-небудзь пачытаць, я звяртаю ўвагу на аўтара. Вось і ў нашай рубрыцы летась у мяне з'явіліся любімыя. Першая з іх спадарыня Несцяронак з творамі «Яшчэ раз пра каханне...» (2.06), «Паслядоўнік Эзопа» (10.11)... «Хацеў, як лепей» (25.05), «У трох соснах» (15.12), «Шлях да сэрца мужчыны» — (з іншых канвертаў.)

З праўдзівых гісторый спадарыні Навасельскай спадабаліся: «Певень, прыемны ва ўсіх адносінах» (7.07), «Спачатку быў адзін піянер...» (8.09) і «Альпіністы» — «Шахцёр»...

Запомніліся бываліцы спадарыні Варонінай — «Сапёры памыляюцца аднойчы» (27.10) і «Камп'ютар можа ўсё, але... не ўсё». Любоў Чыгрынава парадавала байкамі: «Што Чукоўскі, што Чайкоўскі...» (14.07), Віктар Сабалеўскі — вершаваным «Куды глядзець дзяўчатам» (14.07), усцешыў Мікалай Камароўскі...»

Зрэшты, не будзем стамляць пералікам. Зазначым, што цікавых гісторый «Звязда» сабрала шмат (сам сябе не пахвалі — ад іншых не дачакаешся); што шэраг названых, прызнаных аўтараў папоўнілі досыць моцныя навічкі. Іх запал і ўдзел у конкурсе і хацелася б падтрымаць найперш. А таму...

Захаваем інтрыгу (прынамсі, пакуль): пераможцаў назавём у наступным нумары.

Пішыце.

Малюнак Анатоля ГАРМАЗЫ.

Неасабісты суб'ектыў

Вечар перад Вадохрышчам

Яшчэ раз пра важныя дробязі

ХРЫШЧЭНСКУЮ ваду я ўжо каторы год набіраю не на Вадохрышча, а напярэдадні позна вечарам. Для нас з пляменніцай, якая жыве недалёка, гэта ўжо ператварылася ў своеасаблівы прыемны рытуал па знаёмым сцэнарыі. Гадзін у дзесяць вечара мы сустракаемся на прыпынку каля майго дома і павольна, нават крыху ўрачыста ідзём да царквы. Пад зорным марозным небам, пад мяцеліцай або нават некалькі разоў пад халодным ліўнем — за гэтыя гады бывала ўсяляк. Ідзём па прыцішанай асветленай вуліцы, амаль бязлюднай, да храма, што здалёк паблісквае купаламі. Ваду належыць набіраць не ў самой царкве — у спецыяльным памяшканні з вялікай колькасцю кранікаў, з якіх яна, асвечаная, і ліецца. У нас вельмі густанаселены раён, і так прыдумалі, каб людзі не стаялі доўга на холадзе ў чарзе.

УВЕЧАРЫ, лічы, амаль уночы, усё выглядае чароўным і таямнічым. Трымцаць у паўцёмным памяшканні свечкі — для іх спецыяльна ставяць падсвечнікі з пяском, ціхенька журчыць вада, ціха размаўляюць людзі, не спяшаючыся сыходзіць. Гэты вечар перад Вадохрышчам, праведзены нават не ў храме, напаўняецца нават больш сакральным сэнсам, чым урачыстыя вечары перад вялікімі святамі непасрэдна ў царкве. Адчуваеш сябе гэткім першым хрысціянінам, якому пашчасціла прычыніцца да вялікага цуду. Не спяшаешся выходзіць на холад з гэтага дзівоснага месца, якое ўдзень будзе выглядаць зусім празаічна. А выходзячы ўрэшце, адчуваеш незвычаную лёгкасць і ўздым — ці то ад таго, што глынуў той святой вады, ці то проста ад заспакоенасці, што вось і сёлета, дзякуй Богу, атрымалася традыцыю не парушыць, значыць, усё цэлы год будзе добра. Ёсць у гэтым нашым штогадовым паходзе, у павольным шпацыры, у цёплай гарбаце, якую п'ём пасля на маёй кухні з чым-небудзь салодзенькім (ужо позна, але ў гэты вечар можна), штосьці такое трывала-пастаяннае, што і трымае, за што і чапляешся ў гэтым шалёным свеце, які, здаецца, яшчэ крыху — і абрынецца ў чорную дзірку.

ТАК, чапляешся менавіта за такія вось важныя, незаўважныя іншым, дробязі, мацуешся на іх, як на самым трывалым падмурку. Пачынаеш разумець старэйшых — бабулю, маму, якія шмат перажылі, якія бачылі вайну і галечу, якія мудра вучылі: «Шануй тое, што маеш». Успамінаеш сябе, маладзейшага, калі на гэту навуку пагардліва фыркаў: маўляў, не хачу тое, што маю, — хачу іншага, нават не задумваючыся, што гэта «іншае» не значыць «лепшае». А яны толькі паглядалі на цябе з любоўю і жалем, скрушліва ўздыхалі: дай табе Божа, каб не вельмі балюча было, калі зразумееш...

ХТОСЬЦІ з маладзейшых ці са старэйшых рамантыкаў скажа: маўляў, мяшчанская філасофія — клапаціцца аб уласным душэўным спакоі і дабрабыце. Але ж ні для кога не сакрэт, што шчаслівае ўстойлівае грамадства, моцная краіна — гэта найперш спакойныя людзі, якія жывуць у дабрабыце. Канешне, можна, начытаўшыся навін у сацыяльных сетках, пачаць ціха вар'яцець, разважаючы аб — ні больш ні менш — незайздросным лёсе чалавецтва, прымяраць усё на сябе. Можна пачаць ненавідзець людзей, якія вакол, толькі таму, што ўсё не па-твойму (як павінна быць «па-твойму», ты і не ведаеш зусім, але якая розніца?). Можна ад усяго гэтага хадзіць з каменным выразам на твары (а людзі будуць думаць, што ты пахаваў кагосьці з блізкіх, і глядзець на цябе са спачуваннем). Можна не заўважаць, як утульна ў доме пасля сцюжы на вуліцы, як смачна пахне кава і хлебныя тосты, як ласціцца аб далонь гадаванец, як усміхаецца ці выдае «мудрыя думкі» сямігадовая дачка... Канешне, гэта ўсё дробязі, што яны значаць у параўнанні з тым... няважна з чым, але з чымсьці глабальным, што цябе займае больш...

І толькі калі прыцісне, па-сапраўднаму, калі стане табе асабіста балюча, скрушна, страшна — тады і бяжыш-спяшаешся ў свой цёплы дом, дзе смачна пахне хлеб і дзе цябе чакаюць. (Калі ёсць каму яшчэ чакаць, калі ў пагоні за прывідным «лепшым» ты не застаўся адзін). І толькі тады ўсведамляеш: добра, што ёсць куды ісці, добра, што можна спакойна схадзіць позна вечарам у храм, а пасля піць гарбату з пірожнымі, а на гадзінніку ўжо палова дванаццатай, і няхай яе, тую фігуру, бо гэта ж так смачна і хораша. А на канапе соладка спіць, згарнуўшыся ў клубок, кошка, а за акном ціха падае снег (ці свецяць зоры, ці лютуе завея, ці нават ліе халодны дождж — якая розніца?). І гэта не здаецца ўжо дробязямі і мяшчанствам, і «Шануй тое, што маеш» — ужо не пустыя, а самыя важныя словы.

СВЕТ, які звар'яцеў, няхай вар'яцее далей. А ў нас — Вадохрышча. Прыгожае зімовае свята, калі Усявышні дае нам магчымасць разам з тварам абмыць святой вадой душу.

Алена ЛЯЎКОВІЧ.

Государственное предприятие «Витебский областной центр маркетинга» извещает о проведении электронных торгов № 2024.Г.002.00011 по продаже государственного имущества на электронной торговой площадке ETPVIT.BY, по адресу: https://etpvit.by/.

Организатор, Оператор электронной торговой площадки ETPVIT.BY: коммунальное консалтинговое унитарное предприятие «Витебский областной центр маркетинга», г. Витебск, проезд Гоголя, 5, тел.: +375 (212) 24-63-12, +375 (29) 510-07-63, e-mail: vcm74@mail.ru, https://etpvit.by.

Дата и время проведения торгов: 16.02.2024 в 09.00 (по времени на сервере ЭТП ETPVIT.BY).

Продавец: Инспекция Министерства по налогам и сборам Республики Беларусь по Фрунзенскому району г. Минска № 1.

Лот № 1. Автомобиль «ШКОДА ФАБИА КОМБИ», 1,4i, 2009 г. в., рег. знак 6840 КА-7, тип – легковой универсал, кузов (рама) №TMBGC45J693145392, цвет – черный металлик, инв. № 01510007. Местонахождение имущества: г. Минск, ул. Якубовского, 54а.

Нач. цена: 4267,75 бел. руб. без НДС.
Срок внесения задатка и время окончания приема заявлений с прилагаемыми документами**: до 16.00 15.02.2024.**

Для участия в электронных торгах необходимо ознакомиться с Регламентом ЭТП, зарегистрироваться на ЭТП по электронному адресу: https://etpvit.by, внести задаток и подать документы на участие в торгах согласно информации об электронных торгах, размещенной на сайте ЭТП. Извещение о проведении электронных торгов опубликовано на официальном сайте Государственного комитета по имуществу www.gki.gov.by в разделе Главная/Бизнесу/ПРОДАЖА/АРЕНДА ИМУЩЕСТВА/Движимое имущество.

Ликвидатор ОАО «Автометрия» Фотя Д.С. организует аукцион

по продаже изолированного помещения с инвентарным номером 100/D-70910,

расположенного по адресу:
г. Брест, ул. Брестских дивизий, 3/13, площадью 778,0 кв. м, наименование – нежилое помещение в строении № 13 *(в здании, являющемся недвижимой историко-культурной ценностью, год постройки – конец XIX века),* расположенного на земельном участке с кадастровым номером 140100000001007193 площадью 0,1738 га и находящемся в собственности ОАО «Автометрия».

Торги состоятся 30.01.2024 в 14.00 по адресу г. Брест, ул. Брестских дивизий, 3/13.

Начальная цена торгов составляет сумму **330 250,00** белорусских рублей (без учета НДС). Размер задатка 20 000 белорусских рублей должен быть внесен на следующий расчетный счет продавца: № BY35 PJCB 3012 5039 4910 0000 0933 в ОАО «Приорбанк», г. Брест, BIC: PJCBBY2X не позднее 29.01.2024.

Заявление на участие в торгах и прилагаемые к нему документы принимаются до 17.00 29.01.2024 по адресу: г. Брест, ул. Брестских дивизий, 3/13, предварительно согласовав время подачи по телефону +375 29 7287201.

Выигравшим торги признается лицо, предложившее наиболее высокую цену. Величина шага торгов – 5 % (пять) процентов от начальной стоимости лота продаваемого имущества. Победитель аукциона в день его проведения подписывает протокол о результатах аукциона. Договор купли-продажи предметов торгов (лотов) должен быть заключен не позднее 10 (десяти) рабочих дней с момента подписания протокола о результатах аукциона.

УНП 200019653

ИНФОРМАЦИЯ О ПРОВЕДЕНИИ АУКЦИОНА

Государственное предприятие «Минский областной центр инвестиций и приватизации» (организатор аукциона) по поручению **ОАО «Игнатичи»** (продавец) проводит открытый аукцион по продаже

БАШНИ (СИЛОСНОЙ ВЕЖИ)

с инв. № 600/С-167480
(назначение – памятник исторический, идентифицированный в основном как нежилой дом) общей площадью 32,2 кв. м, расположенной на земельном участке с кадастровым номером 623684203101000083 площадью 0,1751 га
по адресу: Минская область, Минский район, Михановичский с/с, д. Калинино, ул. Центральная, 8В.

Земельный участок имеет ограничения в использовании: зона санитарной охраны водозабора «Островы» (0,1751 га), охранная зона ЛЭП свыше 1000 вольт (0,0976 га).

Начальная цена с НДС (20 %) **– 159 600,00** бел. руб.
Задаток 10 % от начальной цены **– 15 960,00** бел. руб.

Капитальное строение имеет статус историко-культурной ценности. При приобретении права собственности на материальную историко-культурную ценность новый собственник обязан в течение одного месяца подписать охранное обязательство.

Задатки перечисляются на р/с № BY55BPSB3012108260016933 0000 в ОАО «Сбер Банк», г. Минск, ул. Чкалова, 18/1, БИК BPSBBY2X, УНП 690324015, ОКПО 29250255, государственное предприятие «Минский областной центр инвестиций и приватизации», код платежа – 40901, код категории платежа OTHR.

Договор купли-продажи должен быть подписан в течение 10 (десяти) рабочих дней после проведения аукциона. Оплата объекта производится в течение 30 (тридцати) банковских дней со дня заключения договора купли-продажи, если иное не предусмотрено договором купли-продажи.

Победитель аукциона (единственный участник аукциона) оплачивает вознаграждение за организацию и проведение торгов в размере 5 (пяти) процентов от окончательной цены продажи предмета аукциона, а также возмещает Продавцу затраты на публикацию извещения о проведении торгов.

Порядок проведения аукциона и оформления участия в торгах оговорен в условиях его проведения, размещенных на сайте организатора торгов www.rlt.by.

Аукцион состоится **22.02.2024** в **14.00** по адресу: г. Минск, ул. Чкалова, 5, каб. 324. Заявления на участие и необходимые документы принимаются по **20.02.2024** до **17.00** по указанному адресу **в каб. 320.**

Тел.: (8017) 516-80-65, 516-80-64, (8029) 102-21-17, (8029) 136-31-11.
Тел. для осмотра: (8017) 516-64-92, (8029) 772-72-80.

УНП 600041893

Государственное предприятие «МГЦН»

СООБЩАЕТ О ВНЕСЕНИИ СЛЕДУЮЩИХ ИЗМЕНЕНИЙ

в извещение о проведении 23.01.2024 торгов на право размещения средств рекламы на объектах УП «Минское отделение Белорусской железной дороги»:
предмет аукциона № 1 исключается из текста публикации в связи с отказом УП «Минское отделение Белорусской железной дороги» Минская дистанция пути от проведения аукциона.

Телефон для справок **+375 (17) 360 42 22.**
Адрес в сети интернет: **www.mgcn.by.**

УНП 190398583

Центр Промышленной Оценки
• ОРГАНИЗАЦИЯ АУКЦИОНОВ
• ОЦЕНКА ВСЕХ ВИДОВ ИМУЩЕСТВА

ИЗВЕЩЕНИЕ О ПРОВЕДЕНИИ ПОВТОРНЫХ ЭЛЕКТРОННЫХ ТОРГОВ В ФОРМЕ ОТКРЫТОГО АУКЦИОНА

Организатор аукциона	ЗАО «Центр промышленной оценки», г. Минск, ул. Мележа, 5/2, пом. 1703
Продавец	ОАО «БЕЛХИМ», Минская обл., Дзержинский р-н, Фанипольский с/с, 19
Оператор ЭТП	ООО «ИПМ-Консалт оценка», г. Минск, ул. Мележа, 5/2, пом. 1703. Адрес ЭТП: **www.ipmtorgi.by**

Оборудование, реализуемое одним лотом, по адресу: Минская обл., Дзержинский р-н, Фанипольский с/с, 19, в составе:

№ лота	Наименование	Начальная цена с НДС 20 %, бел. руб.
1	**- экструзионная линия, модель «FCL 21/SH PROCAST»,** для производства стреч пленки (экструдер в сборе) Dolce, 2004 г. в., инв. номер нф00028; **- холодильное оборудование № 1, Dolce,** 2015 г., инв. номер нф00027	**1 546 080,00** (снижение 50 %)

Задаток 5 % от начальной цены в белорусских рублях перечисляется на р/с BY47 BELB 3012 0028 5000 3022 6000 в ОАО «Банк БелВЭБ», БИК BELBBY2X, УНП 191021390, получатель платежа – ЗАО «Центр промышленной оценки»

Срок подписания договора купли-продажи: 30 календарных дней после проведения аукциона

Условия оплаты предмета электронных торгов: 100 % оплата стоимости в течение 15 календарных дней после заключения договора купли-продажи

Электронные торги проводятся в соответствии с регламентом электронной торговой площадки «ИПМ-Торги», размещенным по адресу: www.ipmtorgi.by. **Ответственность** участника аукциона, его **права и обязанности**, **штрафные санкции** прописаны в **соглашении** о правах и обязанностях сторон в процессе подготовки и проведения аукциона. Данное соглашение является договором присоединения и размещается на странице лота во вкладке «Документы» по адресу: www.ipmtorgi.by. Страница лота по указанному адресу содержит также информацию о типе торгов и общих правилах их проведения. Победителем аукциона признается участник, предложивший максимальную цену

Победитель аукциона либо единственный участник электронных торгов, согласившийся приобрести предмет аукциона по начальной цене, увеличенной на 5 %, обязан возместить затраты на их проведение и оплатить вознаграждение организатору аукциона в размере **0,8 %** от цены продажи предмета аукциона в течение **3 (трех) рабочих дней** со дня проведения электронных торгов

Организатор электронных торгов имеет право снять предмет аукциона с электронных торгов в любое время до момента определения победителя электронных торгов без объяснения причин снятия

Предыдущее извещение опубликовано в газете «Звязда» от 03.10.2023 г.

Дата и время начала и окончания электронных торгов: с 11.00 до 13.00 12.02.2024.
Торги продлеваются на 10 минут с момента подачи ставки, в случае если ставка поступила менее чем за 10 минут до окончания торгов

Дата и время окончания приема заявок

Заявки на участие в электронных торгах принимаются **по 09.02.2024 до 17.00** на ЭТП «ИПМ-Торги» по адресу: www.ipmtorgi.by

Контактные данные	**Тел.: +375 17 280-36-37; 8029-317-95-42. E-mail: auction@cpo.by**

ООО «Фрондера» извещает о проведении публичных торгов в форме открытого аукциона по продаже имущества ООО «Мётча Агро»

Лот	Наименование	Начальная цена с учетом НДС 20 %, бел. руб.	Задаток, бел. руб.	Шаг аукциона, бел. руб.
1	Витрина холодильная «Двина-120», инв. № 2218	43,20	4,32	2,16
2	Витрина холодильная «Двина-120», инв. № 2219	43,20	4,32	2,16
3	Витрина холодильная «Двина-150», инв. № 2207	31,20	3,12	1,56
4	Витрина холодильная «Двина-150», инв. № 2279	31,20	3,12	1,56
5	Витрина холодильная БПСН 1800, инв. № 1195	19,20	1,92	0,96
6	Витрина холодильная ВХЗ-1511,02, инв. № 1198	19,20	1,92	0,96
7	Ноутбук Acer, инв. № 44674	8,28	0,83	0,41
8	Холодильная витрина «Двина-150», инв. № 213	31,20	3,12	1,56
9	USB флеш-накопитель VERBATIM, № 68107	1,20	0,12	0,06
10	Влагомер зерна «Фауна-М», № 70127	31,20	3,12	1,56
11	Монитор Samsung SyncMaster 795df, № 10458	0,60	0,06	0,03
12	Прибор «Алкотест-203» компл., № 2134	16,80	1,68	0,84
13	Принтер CANON LBR 2900, № 3987	28,80	2,88	1,44
14	Принтер Samsung ML-1520H, № 2404	6,48	0,65	0,32
15	Стол 1500*850*740, № 59947	7,08	0,71	0,35
16	Стол компьютерный прямой, № 58305, 2 шт.	4,80	0,48	0,24
17	Стол компьютерный угловой, № 58306, 2 шт.	2,40	0,24	0,12
18	Телефонный аппарат Panasonic KX-TS 2365 RU, № 59055	7,32	0,73	0,37
19	Тумба-стол 2000*800*600, № 60159	4,32	0,43	0,22
20	Шкаф книжный, № 2474	1,80	0,18	0,09
21	Шкаф плательный 2100*850*400, № 59930	1,68	0,17	0,08
22	Шкаф СШ-010,02(01), № 66857	18,00	1,80	0,90
23	Халат женский р. 48-50, № 68048, 4 шт.	1,92	0,19	0,10
24	Халат женский р. 52-54, № 68049, 2 шт.	0,96	0,10	0,05
25	Халат женский р. 52-54, № 68049, 16 шт.	7,68	0,77	0,38
26	Халат женский р. 56-58, № 68053, 9 шт.	4,32	0,43	0,22
27	Халат женский р. 60-62, № 68051, 7 шт.	3,36	0,34	0,17
28	Сушилка СБВС-5,01, инв. № 3233	5340,00	534,00	267,00
29	Электростанция HERMANHAE 121, инв. № 1435	84,00	8,40	4,20
30	КЗС-20 воздухонагреватель на тв ВТ-6, инв. № 3265	2160,00	216,00	108,00
31	Капитальное строение с инвентарным номером 610/С-13137 (назначение – здание административно-хозяйственное, наименование – контора, общая площадь – 1230,4 кв. м)	35 997,00	3 599,70	1 799,85

В отношении лотов №№ 1–27 проводятся восьмые повторные торги. **Стоимость снижена на 90 %.** Ранее публикация размещалась в газете «Звязда» № 69 (29949) от 12.04.2023, стр. 15, № 103 (29983) от 01.06.2023, стр. 11, № 125 (30005) от 01.07.2023, стр. 6, № 141 (30021) от 25.07.2023, стр. 14, № 185 (30065) от 23.09.2023, стр. 15, № 222 (300952) от 16.11.2023, стр. 4, № 237 (300967) от 07.12.2023, стр. 14, № 254 (300984) от 30.12.2023, стр. 10. В отношении лота № 28 проводятся четвертые повторные торги. **Стоимость снижена на 50 %.** Ранее публикация размещалась в газете «Звязда» № 185 (30065) от 23.09.2023, стр. 15, № 222 (300952) от 16.11.2023, стр. 4, № 237 (300967) от 07.12.2023, стр. 14, № 254 (300984) от 30.12.2023, стр. 10. В отношении лота № 29 проводятся первые повторные торги. **Стоимость снижена на 65 %.** Ранее публикация размещалась в газете «Звязда» № 69 (29949) от 12.04.2023, стр. 15, № 103 (29983) от 01.06.2023, стр. 11, № 125 (30005) от 01.07.2023, стр. 6, № 141 (30021) от 25.07.2023, стр. 14, № 185 (30065) от 23.09.2023, стр. 15. В отношении лота № 30 проводятся первые торги. В отношении лота № 31 проводятся третьи повторные торги. **Стоимость снижена на 35 %.** Ранее публикация размещалась в газете «Звязда» № 204 (30084) от 20.10.2023, стр. 14, № 237 (300967) от 07.12.2023, стр. 14, № 254 (300984) от 30.12.2023, стр. 10

Местонахождение лотов №№ 1–30: Минская обл., Борисовский р-н, Мётченский с/с, вблизи д. Старая Мётча. GPS-координаты: 54.179354, 28.711073.

Местонахождение лота № 31: Минская обл., Борисовский р-н, Мётченский с/с, д. Большая Ухолода, ул. Элькинда Виктора, 18

Лот № 31 расположен на земельном участке с кадастровым номером 620884802101000733 площадью 0,5361 га для строительства и обслуживания конторы. Право аренды до 08.01.2073. Имеются ограничения (обременения) на земельные участки, расположенные в охранных зонах электрических сетей, код – 5,2, площадь – 84 га, ограничения (обременения) прав на земельные участки, расположенные на природных территориях, подлежащих специальной охране (в зоне санитарной охраны источников питьевого водоснабжения централизованных систем питьевого водоснабжения), код – 2,7, площадь – 0,5361 га

Дата и время проведения торгов	**В отношении лотов №№ 1–29, 31: 31 января 2024 года в 14.30 (регистрация с 14.00 до 14.25). В отношении лота № 30: 21 февраля 2024 года в 12.00 (регистрация с 11.30 до 11.55)** по адресу: г. Минск, ул. Мележа, 1, оф. 1127
Срок приема заявлений и внесения суммы задатка	В отношении лотов №№ 1–29, 31: с 10.00 19 января 2024 года до 16.00 29 января 2024 года. В отношении лота № 30: с 10.00 19 января 2024 года до 16.00 19 февраля 2024 года

Условия для участия в торгах:
1. До подачи заявления необходимо внести задаток на р/с **BY36ALFA 30122215570040270000**, код банка ALFABY2X, УНП 192789344. Получатель – ООО «Фрондера», назначение платежа: **OTHR 40901.** Задаток для участия в торгах по Лоту «__», ООО «Мётча Агро», проводимых __.__.2024.
2. Заявление на участие (на каждый лот отдельное) и необходимые документы (соглашение о правах и обязанностях сторон в 2 экземплярах (на каждый лот отдельное), копия платежного поручения о перечислении задатка, копия паспорта (стр. 31–33, действующая прописка); копия свидетельства о государственной регистрации – для ИП и юр. лица; документ, подтверждающий полномочия руководителя или представителя юр. лица, копия Устава – для юр. лица) принимаются в рабочие дни с 10.00 до 18.00 по адресу: г. Минск, ул. Мележа, 1, оф. 1127. Документы могут подаваться посредством направления почтой (220113, г. Минск, а/я 524) или личной подачи. Заявления, поступившие после установленного срока, не рассматриваются. Сроком поступления заявления является дата и время получения организатором торгов оригинала заявления на участие в аукционе и полного пакета прилагаемых документов (в случае направления по почтой – дата и время поступления документов на абонентский ящик организатора торгов). По вопросу подготовки необходимых документов для участия в аукционе обращаться по телефонам: +375293082897, +375293058650.
3. К участию в торгах допускаются лица, подавшие организатору торгов в указанный в извещении о проведении торгов срок заявление с приложением необходимых документов и зарегистрированные в журнале регистрации на участие в торгах. Победителем аукциона признается участник, предложивший в ходе торгов наивысшую цену. Результаты торгов оформляются протоколом в день проведения торгов.
4. В случае если аукцион признан несостоявшимся в силу того, что заявление на участие в нем подано только одним участником или для участия в нем явился только один участник, при согласии этого участника приобрести предмет торгов по начальной цене, увеличенной на 5 %, комиссия в день проведения аукциона оформляет протокол о продаже предмета торгов этому участнику аукциона.
5. Победитель аукциона (Претендент на покупку) обязан возместить Организатору аукциона стоимость затрат на организацию и проведение открытого аукциона (вознаграждение аукциониста и затраты по размещению публикации в газете) на основании счета-фактуры и акта в течение 5 (пяти) календарных дней со дня проведения аукциона. **Вознаграждение аукциониста – 7 % от конечной цены предмета торгов.**
Победитель аукциона (Претендент на покупку) должен подписать с Продавцом договор купли-продажи предмета торгов после возмещения затрат на организацию и проведение аукциона в течение 10 (десяти) календарных дней с момента подписания протокола о результатах торгов. Оплата приобретенного предмета торгов должна быть произведена в полном объеме не позднее 15 (пятнадцати) календарных дней со дня проведения торгов.
6. Подробнее с правилами проведения торгов можно ознакомиться в разделе «Ликвидация» на сайте https://orgtorg.by/info/.
7. Все желающие могут предварительно ознакомиться с предметом торгов. Контактное лицо для осмотра предмета торгов – **Андрей, +375293042560.**
8. Организация и проведение аукциона осуществляются на основании норм положения «О порядке продажи имущества ликвидируемого юридического лица с публичных торгов», утвержденного постановлением Совета Министров Республики Беларусь от 08.01.2013 № 16.
9. Государственная регистрация (удостоверение) договора купли-продажи недвижимого имущества и возникающих на его основании прав осуществляется Покупателем самостоятельно и за свой счет.

Информация о продавце	**ООО «Мётча Агро»в лице ликвидатора – ООО «Партнёр-Консультант», тел.: +375293110464, 80173958917 (Минская обл., Борисовский р-н, Мётченский с/с, д. Старая Мётча, ул. Почтовая, д. 1, УНП 190564818)**
Организатор аукциона	**ООО «Фрондера», 220113, г. Минск, ул. Мележа, 1, оф. 1127, тел. 8 (029) 308 28 97 • e-mail: info.torgi@orgtorg.by • сайт https://orgtorg.by • telegram https://t.me/orgtorg**

ООО «Фрондера» извещает о проведении публичных торгов в форме открытого аукциона по продаже имущества унитарного предприятия «Вилейское СМУ ОАО «Минскводстрой»

Лот	Наименование	Начальная цена с учетом НДС 20 %, бел. руб.	Задаток, бел. руб.	Шаг аукциона, бел. руб.
1	Теодолит 3Т2КП, инв. № 94	46,20	4,62	2,31
2	Выпрямитель, инв. № 6	33,00	3,30	1,65
3	Водоотливная уст-ка, инв. № 15	366,00	36,60	18,30
4	Агрегат отопительный АО-ЭВ02-15кВт, инв. № 119	16,80	1,68	0,84
5	П/автомат свар., инв. № 20	120,00	12,00	6,00
6	Трансформатор, инв. № 10	16,80	1,68	0,84
7	Падающий мех. ПДГ-312, инв. № 80	4,86	0,49	0,24
8	Выпрямитель ВДУ-506С У3 (380В0 с падающим мех. ПДГО-510 У3.1, инв. № 154	120,00	12,00	6,00
9	Л/автомат свар., инв. № 37	24,60	2,46	1,23
10	Установка 12561, инв. № 39	180,00	18,00	9,00
11	Агрегат отопительный АО-ЭВО.2-15кВт, инв. № 120	16,80	1,68	0,84
12	Трансформатор сварочный ТДМ-504-1 У2, инв. № 134	46,80	4,68	2,34
13	Гайка М12 (141 шт.); Болт 30х260 кор 30 кг цинк (443,30 шт.); Болт шестигр. головкой М20х80 DIN933 прочн. 8,8 цинк (уп/10 шт.), 5 шт.; Лампа паяльная б/у, 2 шт.; Тачка садовая Skiper 1*85 Fermer; Тачка прессованная 2 колеса 100 л; Поддон ПВ2-2 (возвратная тара), 9 шт.; Поддон П-2, 6 шт.; Задвижка шиберная Ду200, 2 шт.; Рукав напорно всасывающий В-2-38-3 10 м, 12 шт.; Штангенциркуль ШЦ-250 (0,05 мм); Лампа Н7 12V 55W; Лента Герлен АГ 45*2, 278 шт.; Ремень 887; Ремень 1400; Ремень 12206РК; Ремень 937; Ремень 1370 6 РК	2916,58	291,66	145,83
14	Сварочный инвертор ПАТОН ВДИ-250Р СН №2506715Р; Соед. прокл. Ф 14В 150/170, 2 шт.; Вентиль ф.32, 2 шт.; Вентиль Ду-15, 5 шт.; Задвижка чуг. Ду50 Ру16, 2 шт.; Фланец соед. (муфта) для п/э Ду 63х2 (фл. DN50); Водомер ф80; Водомер ф320, 4 шт.; Переход муф.-флан. 63*2, 6 шт.; Задвижка шиберная Ду 100; Труба ПЭ 100 SDR11 20х2,0 питьевая, 24,74 шт.; Ревизия ПВХ нк 250, 2 шт.; Держатель желоба водосточного ДЖВ 150/4,0*25-Пэ-Д-RAL3003, 21 шт.; Желоб водосточный ЖВ 120-L-0,5-ЛКПЦ-Пэ-С-RAL-7024, 3 шт.; ПП-соединитель 1-ур. для ПП 60*27/кра6/, 59 шт.; Трансформатор б/у; Задвижка фланц. RC dn 100F 4 PN 10/16 с махавиком; Подъемный механизм; Профиль PC-H10 по 6 м прозрачный, 6 шт.; Тройник 87*160, 9 шт.; Тройник ПВХ 160*110*90, 53 шт.; Тройник Т200*100; Тройник ПВХ нк 200/110/45, 2 шт.; Тройник ПВХ нк 250/110/45; Тройник ПВХ нк 315/110/45, 14 шт.; Тройник ПВХ НК 160/110, 55 шт.; Фланец свободный стальной для ПЭ трубы д. 63; Тройник прох. цил. к/ц, 6 шт.; Головка переходная ГП50*80; Прокладка ГБЦ 406 с гермет.; Прокладка ГБЦ 245; Держатель желоба ДЖВ 150/4*25-ЛКПЦ-Пэ-Д RAL 7004, 152 шт.; Отвод НПВХ 160*45 наружная канализация, 8 шт.; Муфта НПВХ 160 Двухраструбная наружная канализация, 6 шт.; Ревизия НПВХ 160 наружная канализация, 2 шт.; Держатель трубы водосточной ОТВ 100/0,5-О, 30 шт.; Желоб водосточный	4188,34	418,83	209,42
15	Одеяло 1-сп. б/у, 2 шт.; Одеяло 1,5-сп., 2 шт.; Одеяло 1,5-сп., 5 шт.; Одеяло 1400*2050, РФ, 7 шт.; Одеяло шерст. 1400*2050 РФ, 10 шт.; Правило алюминиевое «Трапеция» 2,0 м; Рулетка измерительная 7,5/25 мм, 6 шт.; Уровень 1,0 м 3-глазк. бруск.; Уровень 1,0 м, 3-глазк.; Вилка стол., 9 шт.; Папка кож.; Наушники СОМ3-3, 2 шт.; Рулетка измерительная 5 м/25 мм, 4 шт.; Рулетка 7,5 м*25 мм; Рулетка 10 м/25 мм пласт. корп. STARTUL MASTER (ST-3002-1025), 2 шт.; Простыня б/у, 8 шт.; Простыня б/у, 3 шт.; Наушник противошумный; Аптечка трансп., РБ; Аптечка транспортная РБ; Аптечка первой мед. помощи универсальная (футляр), 3 шт.; Аптечка автомобильная; Аптечка первой мед. помощи универс, 4 шт.; Каска рабочая/Труд/РФ, 2 шт.; Каска защитная «Луч» оранж., 9 шт.; Стол бильярдный б/у, 1 шт.; Бак 22 л б/у	365,76	36,58	18,29
16	Виброрейка; Вибронаконечник б/у, 2 шт.; Телефонный аппарат проводной TX-205; Калькулятор SDS 395, 2 шт.; Калькулятор Citizen SDS, 6 шт; Телефонный аппарат Texet TX-212; Телефонный аппарат проводной TX-249; Моб. тел.; Моб. тел. teXet TM-B114; Моб. тел. Nokia, 7 шт.; Моб. тел. Nokia 6303, 2 шт.; Моб. тел. Nokia 1208; Моб. тел. Nokia, 4 шт.; Моб. тел. Nokia; Моб. тел. Nokia; Моб. тел. Nokia, 2 шт.; Моб. тел. б/у; Мышь Logitech; Мышь Logitech, 4 шт.; Угломер с ноиусом 0-320° тип 2 (+4 калибровка РБ), 1 шт.; Шаблон сварщика УШС-2; Гигрометр Testo 606-1 (для измерения влажности строит. матер.)	525,12	52,51	26,26
17	Ключ трубный КТР-3 (НИЗ); Ножницы арматурные 600 м; Угольник 350 мм, алюминиевый; Дозатор HDM 500 CR/CB чемодан; Струбцина G-образная «Profi» 6»-150 мм (вес – 1,73 кг), 2 шт.; Верт. разметка 2,1,1 (1,0*0,3), 2 шт.; Печь СВЧ Horizont 23MW800-1379 CBS; Радиатор масляный Polaris PRE R 0715, 3 шт.; Печь микроволновая бытовая Midea MM720CPI; Выключатель, 70 шт.; Электросчетчик ЭЭ800312; Манометр МП 160 1,0 Мпа, 2 шт; Микрометр МК250; Круг г/к Ст.3 30, 0,165 т.; Домкрат 5 тонн (бутыл).; Обогреватель	463,18	46,32	23,16
18	Сапоги ПВХ мужские Step (h-35) (44); Сапоги ПВХ мужские Step (h-35) (45); Чайник б/у; Чайник б/у, 2 шт.; Щетка для уборки 500Х50Х75 мм; Радиатор «Ясельда», РБ; Полутерок 12Х100 см п/уретанов, 2 шт.; Д/зн 5,15 (2 т.р.) (S=0,36м²); Д/зн 4,2,2 (2 т.р.) (S=0,283 м²); Д/зн 4,2,1 (2 т.р) (S=0,283 м²); Картина б/у; Картридж черный № 82 CH565A; Картридж HP 82 струйный, черный; Картридж HP L 10/0; Картридж HP, 2 шт.; Чайник эл. Polly, 3 шт.; Стол журнальный «Этюд»; Шкаф 2000*450*2550; Шкаф под сейф; Ель искусств. классич. 3,0 м; Вентилятор электрический настольный ACF-081 Normann, арт. ACF-081; Вентилятор электрический напольный ACF-191 Normann, арт. ACF-194; Шкаф-стеллаж, 3 шт.; Шкаф одежный, 19 шт.	2261,76	226,18	113,09
19	Аптечка траспортная «ЧЕФИ» нов. обр. РБ; Аптечка траспортная нов. обр. РБ, 2 шт.; Аптечка универсальная; Беседка; Ведро строительное пластмассовое 12 л, 2 шт.; Дорожка «Волна» 1М коричневая, 2,25 п. м; Зеркало в рамке 500х390 мм; Аптечка универсальная	224,40	22,44	11,22
20	Агрегат отопительный АО-ЭВО,2; Аккумулятор (батарея) RYOBI RB18L50 (18В.5.0 А/ч); Акустическая система б/у; Арматура А240С ф6 ст3сп 6м, 0,26 п. м; Бур SDS-plus 6х100/160; Ведро оцинкованное; Ведро пожарное, 2 шт.; Гайка М20 DIN934. цинк. прочн. 8 (уп/25 шт.), 4 шт.; Гайковерт RYOBI R18IW3-120S; Гидроуровень удлин. колба рельеф. градуировка 15 м; Головка 1/2"36мм 12 гр.; Головка 34 3/4" 6-гранная; Головка 36 3/4" 6-гр.; Головка глубокая 1/2"12 гр. 27 мм; Головка глубокая 21 мм 6-гр.; Головка торцевая (30 мм); Головка торцевая 1/2"24 мм, 2 шт.; Горелка газовая-насадка GT-16 12-0016; Заклепочник 2,4-3,2-4,0-4,8 мм Торех 43Е701; Знак « Крупногабаритный груз», 2 шт.; Камера; Ключ комбинированный 34 мм; Ключ комбинированный 46 мм, 2 шт.; Корзина для бумаг, 4 шт.; Лампа 17925 24V 21/5W, 3 шт.; Лампа автом. 24V 21W, 3 шт.; Лампа Н1 24V 55W, 3 шт.; Паяльник ПД 220В 80Вт деревян. ручка (блистер); Пика к отбойному молотку, 2 шт.; Пистолет для герметика; Пистолет для подкачки шин с манометром; Резак 19*60 мм с выдв. лезвием; Резак 25 мм с выд. лезвием; Сверло 34*152 по дер. перовое. 57Н240; Светильник НПП 2604А 60Вт овал/белый, 2 шт.; Стабилизатор напряжения Котел-1200; Стеклорез Toyo TC-178B с широкой гол. и латун рукоят.; Углошлифмашина Bosch GWS13-125 CIE/1300Вт, 2800-11000 об/мин; Фонарь светодиодный AccuF8-L1W/L12-gn; Шары; Эл./сушилка для рук; Головка торцевая 27 мм; Патрон сверл ПСБ-13; Фильтр для полумаски АМ-60, 4 шт.	670,86	67,09	33,54
21	Вентилятор ВО 06-3 15А/380 на вытяжку; Вентилятор ВО-8 0,75/1000; Держатель желоба Д150 ПЭ, 18 шт.; Держатель электрода 500А, 2 шт.; Защитное стекло CASE Full Glue/lkz Xiaomi Redmi 6/6A. глянец/0,33 мм черный цвет; Кабель КГ 2*1,5, 50 п. м; Кабель КГ 1*35, 15 п. м; Кабель КГ 3*1,5, 30 п. м; Кабель ВВГ-Пнг(А)-LS 2х1,5, 70 п. м; Картридж черный № 82 CH565A, 1 шт.; Кнопки звонков, 42 шт.; Контейнер для кислорода; Лопата снегоуборочная с алюм. черенком 410*460 мм, 2 шт.; Лопата штыковая ЛКО, рельсовая сталь, без черенка, 4 шт.; Мегометр ЭСО 202; Набор щупов № 1; Насос дренажно-фекальный BRADO SP-1.5; Плитка электр. 2-комф.; Поддон 1200*1000 (тип1), 11 шт.; Поддон 1200*800 (тип 1), 3 шт.; Провод ПНСВ 1.2, 3 п. м; редуктор пропановый БПО-5-3; Удлинитель 5 м; Удлинитель 5 м, 2 шт.; Удлинитель L-27 м; Удлинитель телефонный 6 м; Умывальник 20 Л ОЦ; Герлен Т 50/1,5, 360 п. м; Уровень магнитный 100 мм FASTER; Иглофильтр; Клише 4910 РБ; Трос (веревка) плененый полипроп. д. 12,0 мм, 55 п. м	1454,76	145,48	72,74
22	Жалюзи вертикальн., 6 шт.; Жалюзи гориз., 18 шт.; Жалюзи с/з горизонт., 18 шт.; Задвижка шиберная Ду200; Калькулятор, 3 шт.; Калькулятор SDS 414 Citizen; Лента двухсторонняя 25 мм*5 м; Лента измерительная 30 м/13 мм; Лестница-стремянка алюмин. 147см 7-ступенчатая; Линейка 100 см, н/ж сталь KERN, 2 шт.; Линейка изм. 1000 мм мет. b=40; Разветвитель (тройник); Решетка рад. 3-секц., 2 шт.; Решетка рад. 4-секц., 5 шт.; Решетка рад. 5-секц., 8 шт.; Стеллаж угловой; Строп 4СЦ 2,36т/1500; Строп 4СЦ 8,0т/4000; Стропы СТЛ 3т/4000, 2 шт.; Стяжка груза 1302 (12 м) лента буксировочная+трещеточный механ.; Экран 4-секц.; Экран 5-секц.; Автомагнитола Гродно б/у; Скоба для соединения сеточных панелей 1124-TYP1, 200 шт.	1639,68	163,97	81,98
23	Каска защитн. д/травокосил.; Каска защитная «Луч» белая, 2 шт.; Кровать метал. б/у, 7 шт.; Кровать металлич., 2 шт.; Лом; Лом пожарный легкий, 2 шт.; Маска сварщика BASIC; Мультиметр цифровой Master MAS830L IEK; Муфта черн. имп. ДУ-50(270); Нарукавники брезентовые, 6 шт.; Наушники защитные, 3 шт.; Нивелир оптический NL-A32, 2 шт.; Печь СВЧ Horizont 20MW700-1378 AAW, 2 шт.; Плита газовая настольная ПГ700-03; Подшлемник, 4 шт.; Пылесос; Рейка нивелир. 3 м алюм.; Рейка нивелирная ATLAS AGR 5; Рулетка 5 м; Рулетка 10*32 мм; Ручка, 14 шт.; Сапоги «Оптима» с МП; Сапоги ПВХ мужские Step(h-35)(42); Счетчик эл. 20-100А; Сервиз чайн.; Скамейка 1600*400*430, 2 шт.; Сковородник б/у; Стул 1008-1, 4 шт.; Стул МД-243; Телефон. аппарат, 3 шт.; Телефонный аппарат, 2 шт.; Тенниска с логотипом, 3 шт.; Тенниска с логотипом; Термометр ТП-7; Термос б/у; Топор 0,8 кг, дерев. рукоятка; трансформатор б/у; Трещетка 1/2 72 зуб. 255 мм; Угольник УШ 250*165; Угольник алюминиевый 450 мм; Шаблон сварщика УШС-3; Щит учета электроэнергии; Весы товарные; Отвод крутоизогнутый 219х6 ст.20, 4 шт.; Щит пожарный закрытый. сетка «Каланча», 2 шт.; Ящик для песка «Каланча» 0,5 м³; Наколенники; Удерживающая и страховочная привязь СП-03 (ПОТЕНЦИАЛ), 3 шт.; Шланг поливочный 3/4 50 м; Иголки установки УВВ, 5 шт.; Ящик для песка «Каланча» 0,5 м³	1564,56	156,46	78,23

В отношении лотов №№ 1–12 проводятся восьмые повторные торги. **Стоимость снижена на 95 %.** Ранее публикация о торгах размещалась в газете «Звязда» № 91 (29971) от 16.05.2023, стр. 10, № 124 (30004) от 30.06.2023, стр. 14, № 143 (30023) от 27.07.2023, стр. 11, № 156 (30036) от 15.08.2023, стр. 6, № 173 (30053) от 07.09.2023, стр. 14, № 188 (30068) от 28.09.2023, стр. 11, № 207 (30087) от 25.10.2023, стр. 15, № 227 (300957) от 23.11.2023, стр. 13. В отношении лотов №№ 13–18 проводятся четвертые повторные торги. **Стоимость снижена на 60 %.** Ранее публикация о торгах размещалась в газете «Звязда» № 156 (30036) от 15.08.2023, стр. 6, № 188 (30068) от 28.09.2023, стр. 11, № 207 (30087) от 25.10.2023, стр. 15, № 227 (300957) от 23.11.2023, стр. 13. В отношении лотов №№ 19–23 проводятся первые торги

Местонахождение лотов №№ 1–23: 222410, Минская область, Вилейский район, г. Вилейка, ул. 1 Мая, д. 97б

Дата и время проведения торгов	**В отношении лотов №№ 1–18:** **1 февраля 2024 года в 12.00 (регистрация с 11.30 до 11.55)** **В отношении лотов №№ 19–23:** **21 февраля 2024 года в 14.30 (регистрация с 14.00 до 14.25)** по адресу: г. Минск, ул. Мележа, 1, оф. 1127
Срок приема заявлений и внесения суммы задатка	В отношении лотов №№ 1–18: с 10.00 19 января 2024 года до 16.00 30 января 2024 года. В отношении лотов №№ 19–23: с 10.00 19 января 2024 года до 16.00 19 февраля 2024 года

Условия для участия в торгах:

1. До подачи заявления необходимо внести задаток на р/с **BY36ALFA30122215570040270000**, код банка ALFABY2X, УНП 192789344. Получатель – ООО «Фрондера», назначение платежа: OTHR 40901. Задаток для участия в торгах по Лоту __, Унитарное предприятие «Вилейское СМУ ОАО «Минскводстрой», проводимых __.__.2024.
2. Заявление на участие (на каждый лот отдельное) и необходимые документы (соглашение о правах и обязанностях сторон в 2 экземплярах (на каждый лот отдельное), копия платежного поручения о перечислении задатка, копия паспорта (стр. 31–33, действующая прописка); копия свидетельства о государственной регистрации – для ИП и юр. лица; документ, подтверждающий полномочия руководителя или представителя юр. лица, копия Устава – для юр. лица) принимаются в рабочие дни с 10.00 до 18.00 по адресу: г. Минск, ул. Мележа, 1, оф. 1127. Документы могут подаваться посредством направления почтой (220113, г. Минск, а/я 524) или личной подачи. Заявления, поступившие после установленного срока, не рассматриваются. Сроком поступления заявления является дата и время получения организатором торгов оригинала заявления на участие в аукционе и полного пакета прилагаемых документов (в случае направления почтой – дата и время поступления документов на абонентский ящик организатора торгов).
3. К участию в торгах допускаются лица, подавшие организатору торгов в указанный в извещении о проведении торгов срок заявление с приложением необходимых документов и зарегистрированные в журнале регистрации на участие в торгах. Победителем аукциона признается участник, предложивший в ходе торгов наивысшую цену. Результаты торгов оформляются протоколом в день проведения торгов.
4. В случае если аукцион признан несостоявшимся в силу того, что заявление на участие в нем подано только одним участником или для участия в нем явился только один участник, при согласии этого участника приобрести предмет торгов по начальной цене, увеличенной на 5 %, комиссия в день проведения аукциона оформляет протокол о продаже предмета торгов этому участнику аукциона.
5. Победитель аукциона (Претендент на покупку) обязан возместить Организатору аукциона стоимость затрат на организацию и проведение открытого аукциона (вознаграждение аукциониста и затраты по размещению публикации в газете) на основании счета-фактуры и акта в течение 5 (пяти) календарных дней со дня проведения аукциона. **Вознаграждение аукциониста – 7 % от конечной цены предмета торгов.**

Победитель аукциона (Претендент на покупку) должен подписать с Продавцом договор купли-продажи предмета торгов после возмещения затрат на организацию и проведение аукциона в течение 15 (пятнадцати) рабочих дней с момента подписания протокола о результатах торгов. Оплата приобретенного предмета торгов должна быть произведена в полном объеме не позднее 20 (двадцати) рабочих дней со дня проведения торгов.

6. Подробнее с правилами проведения торгов можно ознакомиться в разделе «Ликвидация» на сайте https://orgtorg.by/info.
7. Все желающие могут предварительно ознакомиться с предметом торгов. Контактное лицо для осмотра предмета торгов – **Чеслав, +375299999112.**
8. Организация и проведение аукциона осуществляются на основании норм положения «О порядке продажи имущества ликвидируемого юридического лица с публичных торгов», утвержденного постановлением Совета Министров Республики Беларусь от 08.01.2013 № 16.

Информация о продавце	**Унитарное предприятие «Вилейское СМУ ОАО «Минскводстрой», в лице ликвидатора – ООО «Центр антикризисных проектов», тел.: 80172552928; +375293489225 (222410, Минская обл., Вилейский р-н, г. Вилейка, ул. 1 Мая, д. 97б)**
Организатор аукциона	**ООО «Фрондера» 220113, г. Минск, ул. Мележа, 1, оф. 1127: ☎ 8 (029) 308 28 97 • e-mail: info.torgi@orgtorg.by • сайт https://orgtorg.by • telegram https://t.me/orgtorg**

ИЗВЕЩЕНИЕ О ПРОВЕДЕНИИ ЭЛЕКТРОННЫХ ТОРГОВ

Организатор аукциона/оператор	ООО «ИПМ-Консалт оценка», г. Минск, ул. Мележа, 5/2, пом. 1703, оф. 4б, www.ipmtorgi.by
Продавец	ОАО «НИКА» г. Витебск, 210101, г. Витебск, ул. Титова, д. 136б

Предмет электронных торгов: имущество, реализуемое одним лотом, по адресу: Витебская обл., г. Полоцк, пер. Тросницкий 5-й, д. 15а

Здание магазина продовольственных товаров ОАО «Ника» (здание специализированное розничной торговли), инв. номер: 250/С-11395. Составные части и принадлежности: четыре пристройки, два ограждения, дворовое покрытие, навес	Общ. пл. – 1287,6 кв. м	**Начальная цена с НДС 20 %: 1 480 000 бел. руб.**
Здание склада (здание специализированное складов, торговых баз, баз материально-технического снабжения, хранилищ), инв. номер: 250/С-1657	Общ. пл. – 106,2 кв. м	
Тепловые сети (сооружение специализированное коммунального хозяйства), инв. номер: 250/С-35260. Составные части и принадлежности: участок тепловой сети, участок сети горячего водоснабжения	Протяженность – 10,4 м	
Канализационная сеть (сооружение специализированное водохозяйственного назначения), инв. номер: 250/С-35259. Составные части и принадлежности: трубопровод безнапорный, 3 канализационных колодца, выпуск из здания магазина	Протяженность – 33,6 м	
Линия электропередачи (сооружение специализированное энергетики), инв. номер: 250/С-35261	Протяженность – 102,0 м	

Сведения о земельном участке с кадастровым номером 243500000005000116: предоставлен на праве аренды (по 29.12.2034 г.) для содержания и обслуживания магазина № 22 общей площадью 0,2659 га

Задаток 10 % от начальной цены предмета электронных торгов перечисляется в белорусских рублях на счет BY92BELB30120048350080226000 в ОАО «Банк БелВЭБ», г. Минск, ул. Мясникова, 32; БИК BELBBY2X; ОКПО 378531865000, получатель платежа – ООО «ИПМ-Консалт оценка», УНП 191224638

Срок подписания договора купли-продажи: 10 (десять) рабочих дней со дня завершения электронных торгов

Условия оплаты предмета электронных торгов

Если между продавцом и покупателем (победитель аукциона либо единственный участник аукциона, согласившийся приобрести предмет аукциона по начальной цене, увеличенной на 5 %) в течение срока, установленного для подписания договора купли-продажи, не достигнута договоренность по срокам и о порядке оплаты предмета аукциона, такая оплата должна быть произведена в течение **30 (тридцати)** календарных дней после заключения договора купли-продажи

Порядок проведения электронных торгов, критерии выявления победителя торгов, порядок оформления участия в торгах и результатов торгов установлен регламентом электронной торговой площадки «ИПМ-Торги», размещенным по адресу: www.ipmtorgi.by

Победитель электронных торгов либо единственный участник электронных торгов, согласившийся повысить начальную цену предмета электронных торгов на 5 %, обязан возместить организатору торгов затраты на их проведение и оплатить вознаграждение **2 %** от цены продажи лота в течение 3 рабочих дней после проведения электронных торгов

Организатор электронных торгов имеет право снять предмет аукциона с электронных торгов в любое время до момента определения победителя электронных торгов без объяснения причин снятия

Дата и время начала и окончания электронных торгов:
21.02.2024 г. с 11.00 до 13.00
Торги продлеваются на 10 минут с момента подачи ставки, в случае если ставка поступила менее чем за 10 минут до окончания торгов

Дата и время окончания приема заявок:
заявки на участие в электронных торгах принимаются по **20.02.2024 г.** до 17.00 на ЭТП «ИПМ-Торги» по адресу: www.ipmtorgi.by

Контактные данные	**Тел.: +375 17-280-36-37; +375 (29)-317-95-42; +375 (44) 704-92-06 E-mail: info@ipmtorgi.by**

Надвор'е

ТО МОКРЫ СНЕГ З ДАЖДЖОМ, ТО МАРАЗЫ ДА МІНУС 19

У ноч на нядзелю — моцны парывісты вецер

Няўстойлівае надвор'е прынясе нашай краіне цыклон з боку Швецыі, паведамляюць спецыялісты Рэспубліканскага цэнтра па гідраметэаралогіі, кантролі радыеактыўнага забруджвання і маніторынгу навакольнага асяроддзя Мінпрыроды.

У пятніцу ўмовы надвор'я ў Беларусі будзе вызначаць у асноўным вобласць павышанага атмасфернага ціску, толькі ноччу і раніцай па паўднёва-ўсходняй палове адаб'ецца ўплыў франтальных раздзелаў. Воблачна з праясненнямі. Ноччу і раніцай па паўднёва-ўсходняй палове краіны пройдуць ападкі ў выглядзе снегу, мокрага снегу з дажджом. Удзень чакаецца пераважна без ападкаў. У асобных раёнах нашага рэгіёна магчымыя слабыя туман і галалёд. Месцамі, а па поўдні на большай частцы тэрыторыі, на дарогах галалёдзіца. Вецер заходні, паўднёва-заходні ўмераны. Тэмпература паветра ўначы ад 5 да 11 градусаў марозу, пры праясненнях паветра будзе астывать да мінус 15 градусаў, па паўднёвым усходзе краіны — 2–4 з мінусам. Максімальная тэмпература днём адмоўная — 1—7 марозу. Атмасферны ціск будзе інтэнсіўна расці.

Таксама вільготнае надвор'е будзе і ў суботу. Уначы на 20 студзеня адаб'ецца ўплыў халоднай няўстойлівай паветранай масы, а днём будзе валадарыць прыватны цыклон, які ссоўваецца са Скандынавіі на нашу краіну. Воблачна з праясненнямі. Ноччу месцамі пройдзе невялікі кароткачасовы снег, днём на большай частцы тэрыторыі краіны — чакаюцца ападкі ў выглядзе снегу, мокрага снегу, па захадзе магчымы дождж. Днём месцамі па захадзе слабы галалёд. На асобных участках дарог галалёдзіца. Вецер пераменных напрамкаў парывісты, удзень па паўднёва-заходняй палове моцны парывісты. Тэмпература паветра ўначы ад мінус 4 градусаў да 11 марозу, пры праясненнях да мінус 15 градусаў, максімальная днём складзе ад нуля да мінус 6 градусаў.

У нядзелю ноччу захаваецца ўплыў цыклону, які ссоўваецца на Бранскую вобласць, а ўжо днём надвор'е ў краіне ў асноўным будзе вызначаць вобласць павышанага атмасфернага ціску, сфарміраваная ў халоднай паветранай масе. Воблачна з праясненнямі. Ноччу на большай частцы тэрыторыі краіны пройдзе снег, мокры снег, чакаецца слабая мяцеліца, днём пераважна без ападкаў, толькі месцамі па паўднёвым усходзе невялікі кароткачасовы снег. На асобных участках дарог галалёдзіца. Вецер ноччу паўночны парывісты, па паўднёва-заходняй палове моцны парывісты, днём няўстойлівы ўмераны. Тэмпература паветра ўначы складзе ад мінус 4 градусаў па паўднёвым усходзе да 15 марозу па паўночным захадзе краіны, пры праясненнях да мінус 16—18 градусаў. Максімальная тэмпература днём ад 2 да 9 градусаў ніжэй за нуль.

У самым пачатку наступнага тыдня ноччу яшчэ будзе даволі марозна. А ў далейшым чакаецца змяненне ўмоў надвор'я. Тэрыторыя нашай краіны апынецца ва ўладзе атмасферных франтоў з Заходняй Еўропы, услед за якімі пачне паступаць цёплае паветра атлантычнага паходжання. Маразы стануць слабець, а ападкі са снегу будуць пераходзіць у мокры снег з дажджом. Ноччу гэта «каша» можа стаць прычынай узнікнення галалёдных з'яў.

У панядзелак надвор'е будзе пераважна без ападкаў, толькі днём па крайнім захадзе пройдзе кароткачасовы снег. Чакаецца слабая завіруха. Днём месцамі ўзмацненне ветру парывамі да 15—20 м/с. На асобных участках дарог галалёдзіца. Тэмпература паветра ўначы будзе ў межах ад мінус 5 градусаў па захадзе да мінус 15 градусаў па ўсходзе, пры праясненнях — мінус 16—19 градусаў. Днём будзе ад мінус 6 да плюс 1 градуса.

У аўторак на большай частцы тэрыторыі краіны чакаюцца ападкі ў выглядзе снегу, мокрага снегу і дажджу. Ноччу месцамі ўзмацненне ветру парывамі да 15—20 м/с, мяцеліца. У асобных раёнах слабыя туман і галалёд, на асобных участках дарог галалёдзіца. Уначы прагназуецца мінус 1—8 градусаў, пры праясненнях па ўсходзе — да мінус 10 градусаў. Днём чакаецца натуральнае ні тое ні сёе — ад мінус 3 да плюс 3 градусаў.

Сяргей КУРКАЧ.

СЁННЯ

Сонца

	Усход	Захад	Даўжыня дня
Мінск —	9.16	17.25	8.09
Віцебск —	9.12	17.08	7.56
Магілёў —	9.06	17.15	8.09
Гомель —	8.56	17.18	8.22
Гродна —	9.30	17.41	8.11
Брэст —	9.24	17.49	8.25

Месяц

Першая квадра 18 студзеня.
Месяц у сузор'і Цяльца.

Імяніны

Пр. *ХРЫШЧЭННЕ ГАСПОДНЯЕ, ці СВЯТОЕ БОГАЯЎЛЕННЕ.*
К. *Браніслава, Генрыха, Марты, Сары, Юзафа.*

Фота Лізаветы ГОЛАД.

ЗАЎТРА

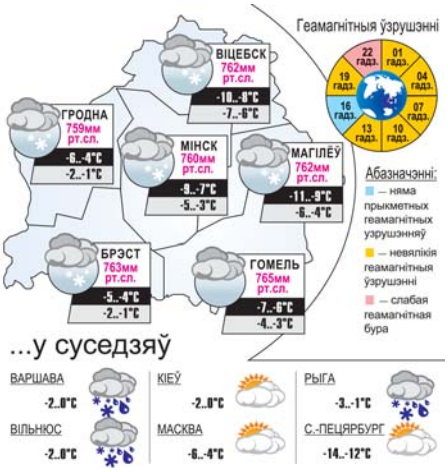

Даты Падзеі Людзі

19 СТУДЗЕНЯ

У краіне

1894 год — нарадзіўся (в. Калінаўка, цяпер у Дубровенскім раёне) Максім Іванавіч Ландарскі, удзельнік Кастрычніцкай рэвалюцыі, грамадзянскай і Вялікай Айчыннай войнаў. У 1917 годзе — намеснік камандзіра браняпоезда «Пуцілавец», камендант Паўночна-Данецкай чыгункі. У 1918-м — камандзір атрада асобага прызначэння, удзельнічаў у ліквідацыі эсэраўскага мецяжу ў Оршы і Горках. З канца 1919 года — камандзір часцей асобага прызначэння па барацьбе з бандытызмам у раёне Лепеля і Сянно.

1931 год — нарадзіўся Сяргей Васільевіч Конеў, беларускі вучоны ў галіне малекулярнай біяфізікі, акадэмік НАН Беларусі, доктар біялагічных навук. Заснавальнік буйной навуковай школы біяфізікаў у рэспубліцы. Аўтар больш за 600 навуковых прац, у т. л. 13 манаграфій, 27 вынаходстваў. Стварыў навуковыя работы па фатоніцы бялкоў. Лаўрэат Дзяржаўнай прэміі Рэспублікі Беларусь.

1939 год — нарадзілася (в. Шпакоўшчына Смалявіцкага раёна) Таццяна Рыгораўна Мархель, актрыса, народная артыстка Беларусі. Працавала ў Гродзенскім і Магілёўскім абласных драматычных тэатрах, Беларускім тэатры імя Я. Коласа, Тэатры-студыі кінаакцёра, Рэспубліканскім тэатры беларускай драматургіі. Характарная артыстка. Першая выканаўца партыі жаночага голасу ў 3-й сімфоніі «Белая вежа» А. Янчанкі, а таксама беларускіх народных песень у спектаклі «Сымон-музыка», тэлеспектаклі «Новая зямля». Знялася ў кінафільмах «Людзі на балоце», «Подых навальніцы», «Анастасія Слуцкая» і г. д.

У свеце

1736 год — нарадзіўся Джэймс Уат, англійскі вынаходнік, стваральнік універсальнага цеплавога рухавіка і паравой машыны з цыліндрам падвойнага дзеяння, якая сыграла вялікую ролю ў пераходзе да машыннай вытворчасці.

1809 год — нарадзіўся Эдгар По, амерыканскі пісьменнік, паэт, крытык, родапачынальнік жанру класічнага дэтэктыва і псіхалагічнай прозы. Некаторыя працы Эдгара По спрыялі фарміраванню і развіццю навуковай фантастыкі, а такія рысы творчасці як ірацыянальнасць, містыцызм, асуджанасць, анамальнасць адлюстраваных станаў апярэдзілі літаратуру дэкадэнцтва. Найбольш вядомы як аўтар «страшных» і містычных апавяданняў, а таксама верша «Воран».

1839 год — нарадзіўся Поль Сезан, французскі мастак, адзін з заснавальнікаў постмадэрнізму.

1912 год — нарадзіўся Леанід Вітальевіч Кантаровіч, савецкі матэматык і эканаміст, акадэмік АН СССР, лаўрэат Ленінскай прэміі, Дзяржаўнай прэміі СССР, Нобелеўскай прэміі па эканоміцы (1975). Адзін са стваральнікаў тэорыі аптымальнага планавання народнай гаспадаркі і тэорыі аптымальнага выкарыстання прыродных рэсурсаў.

Так гаварыў...

ГАБРЫЭЛЬ ГАРСІА МАРКЕС:

«Няма лекаў, здольных вылечыць тое, што можа вылечыць шчасце».

УСМІХНЕМСЯ

У будні ты паднімаеш дзіця ў садок, а ў выхадныя яно табе помсціць за гэта.

З першага па восьмы клас інфекцыя перадаецца паветрана-кропельным шляхам, а далей з'яўляюцца варыянты.

— Калі ты не запляціш, мы будзем адпраўляць табе яе па кавалачках.

— Якая цікавая служба дастаўкі ў вашай піцэрыі...

— А вы чым займаецеся?
— Я акцыянер!
— Бізнес на акцыях?
— Купляю па акцыях...

Калі б я атрымліваў па сто рублёў кожны раз, калі дзяўчаты лічылі мяне непрывабным, вельмі хутка яны сталі б лічыць мяне прывабным.

ЗВЯЗДА БЕЛАРУСКАЯ ГАЗЕТА

ЗАСНАВАЛЬНІКІ: Савет Рэспублікі Нацыянальнага сходу Рэспублікі Беларусь, Палата прадстаўнікоў Нацыянальнага сходу Рэспублікі Беларусь, Савет Міністраў Рэспублікі Беларусь

Выдавец — Рэдакцыйна-выдавецкая ўстанова «Выдавецкі дом «Звязда».

Рэгістрацыйнае пасведчанне нумар 2 ад 17 лютага 2009 года, выдадзенае Міністэрствам інфармацыі Рэспублікі Беларусь.

Дырэктар — галоўны рэдактар КАРЛЮКЕВІЧ Аляксандр Мікалаевіч.

АДРАС: 220013, г. Мінск, вул. Б. Хмяльніцкага, 10а.

ТЭЛЕФОНЫ Ў МІНСКУ: прыёмнай – 311 17 13 (тэл./факс); аддзелаў: пісьмаў — 311 17 44, маркетынгу — 263 66 73, бухгалтэрыі — 311 17 16.

прыём рэкламы тэл./факс: 311 17 27,
e-mail: reklama@zviazda.by

Матэрыялы, пазначаныя гэтым знакам, носяць рэкламны характар. Адказнасць за змест рэкламы нясуць рэкламадаўцы.

Аўтары апублікаваных матэрыялаў нясуць адказнасць за падбор і дакладнасць фактаў. Іх меркаванні не заўсёды супадаюць з меркаваннем рэдакцыі. Рэдакцыя па сваім меркаванні адбірае і публікуе адрасаваныя ёй пісьмы. Перадрук матэрыялаў, апублікаваных у «Звяздзе», толькі з дазволу рэдакцыі.

www.zviazda.by
e-mail: info@zviazda.by
(для зваротаў): zvarot@zviazda.by

Газета аддрукавана ў Рэспубліканскім унітарным прадпрыемстве «Выдавецтва «Беларускі Дом друку». ЛП № 38200000007667 ад 30.04.2004. 220013, Мінск, прасп. Незалежнасці, 79/1. Выходзіць 5 разоў на тыдзень.

Тыраж 12.362. Індэкс 63850. Зак. № 28. Нумар падпісаны ў 19.30 18 студзеня 2024 года.

М 1 2 3 4 5 6 7 8 9 10 11 12
П 1 2 3 4 5 6 7 8 9 10 11 12