ДАПАМОГА БАЦЬКАМ — ЯК ПРЫГОДА 13

ТО ХЛЮПОТА, ТО МАРОЗ... 16

Выдаецца з 9 жніўня 1917 г.

Родная газета на роднай мове

ЗВЯЗДА

+TV ПРАГРАМА

9 ЛЮТАГА 2024 г. ПЯТНІЦА № 28 (30162)

КОРАТКА

• Колькасць рэзідэнтаў індустрыяльнага парка «Вялікі камень» дасягнула 127.

• **Белстат: у снежні 2023 года сярэдні памер пенсіі быў у 2,5 раза вышэйшы за БПМ для пенсіянераў.**

• Электронны кірмаш вакансій для саісканьнікаў з Капыльскага раёна пройдзе 14 лютага.

• **У Мінску амаль 86 працэнтаў дзяцей, якія засталіся без апекі бацькоў, выхоўваюцца ў замяшчальных сем'ях.**

• Фрыстайлісты Мітрафанаў і Дзяруга сталі чэмпіёнамі Беларусі па лыжнай акрабатыцы.

ЦЫТАТА ДНЯ

Іван КУБРАКОЎ, міністр унутраных спраў:

«Аператыўная абстаноўка ў краіне застаецца стабільнай і пад кантролем. Рэалізаваны комплекс мер прафілактычнага характару станоўча адбіўся на стане рэцыдыўнай, бытавой і падлеткавай злачыннасці. Менш супрацьпраўных дзеянняў учынена ў грамадскіх месцах. Узмоцнена абарона грамадзян ад злачынных замахаў у сельскай мясцовасці, на пажылых людзей. Комплексна вырашаліся праблемы бяспекі дарожнага руху. Скарацілася колькасць аўтаавaрый, загінулых і параненых у іх асоб».

З ПЕРШЫХ ВУСНАЎ

«Мы працавітыя народы і гатовы сваё шчасце самі шукаць і знаходзіць»

Аб выніках візіту Прэзідэнта ва Узбекістан

Галоўнай падзеяй афіцыйнага візіту Прэзідэнта Беларусі Аляксандра Лукашэнкі ва Узбекістан сталі перагаворы з Прэзідэнтам Узбекістана Шаўкатам Мірзіёевым. Месцам для перагавораў двух лідараў выбраны загарадны комплекс «Куксарой» — дзеючая дзяржаўная рэзідэнцыя Прэзідэнта Узбекістана.

Фота БелТА.

У АСНОВЕ АДНОСІН — РУПЛІВЫЯ ЛЮДЗІ

Падчас перагавораў у пашыраным складзе Аляксандр Лукашэнка ў першую чаргу падзякаваў узбекскаму боку за традыцыйна цёплы прыём дэлегацыі і трапяткое стаўленне да беларусаў. «Я вельмі цаню гэта. У нас з вамі абсалютна даверлівыя, сяброўскія адносіны. Напэўна, ужо больш даверлівых не бывае», — заявіў Прэзідэнт.

«Мы з вялікай цікавасцю назіраем за тымі пераўтварэннямі, якія праходзяць ва Узбекістане. Адзінае, што вам трэба, — гэта час. Упушчана было нямала. Вам даводзіцца, як вы правільна сказалі, даганяць, даганяць і даганяць, а гэта заўсёды няпроста. Але самае галоўнае — вы ведаеце, куды ісці. Вы развіваецеся ўзрушальнымі тэмпамі, — сказаў Аляксандр Лукашэнка. — Мы як вашы сябры, блізкія браты заўсёды побач, таму што ўзбекскі і беларускі народы — гэта вельмі падобныя людзі, працавітыя, талерантныя. Самыя сапраўдныя працаўнікі. Гэта аснова нашых адносін».

Кіраўнік дзяржавы падкрэсліў, што беларускі бок задаволены тым, што наша брацкая рэспубліка — Узбекістан — інтэнсіўна развіваецца. «Мы зацікаўлены ў развіцці Узбекістана, таму што ўзялі ў Цэнтральнай Азіі вашу краіну за аснову», — падкрэсліў ён.

Моцную эканоміку, якой не страшныя ніякія ўзрушэнні, Прэзідэнт назваў падмуркам любой дзяржавы. Таму на парадку дня перагавораў прэзідэнтаў — вельмі вялікі эканамічны блок. Паводле слоў Аляксандра Лукашэнкі, цяперашнія лічбы тавараабароту — амаль $600 млн — не адпавядаюць існуючаму патэнцыялу, хоць і з'яўляюцца рэкордным паказчыкам. «У найбліжэйшыя год-паўтара трэба выходзіць на $1 млрд і глядзець наперад, — падкрэсліў Прэзідэнт. — Пакуль ёсць згода паміж урадамі і кіраўнікамі дзяржаў, трэба многае зрабіць. Моладзь заўтра прыйдзе да ўлады — яна іншая. У іх няма гэтага досведу, яны не праходзілі гэты шлях, які мы прайшлі. У нас у памяці ёсць усё. Таму трэба гэты час не страціць».

СТАР. 2

Спажывец

ТАВАР З ПАДВОХАМ

Наколькі эфектыўна працуе формула «праўда заўсёды на баку кліента»?

Як сведчыць інфармацыя на дзвярах, прыём грамадзян у магілёўскай гарадской арганізацыі абароны спажыўцоў вядзецца па серадах з 17.00 да 19.00. Да варажбіткі не хадзі, каб праверыць, ці запатрабаваныя сёння паслугі гэтай арганізацыі. Нават не сумнявайцеся. У азначаны час пад дзвярыма будзе стаяць не адзін чалавек, а чарга. Падчас візіту карэспандэнта «Звязды» так і было. Ужо каля пяці гадзін у калідоры дзяжурыла некалькі чалавек. І людзі ўсё падыходзілі.

РЭКАРДСМЕН ПА СКАРГАХ

Большасць спажыўцоў прынесла на экспертызу абутак. Жанчына з чаргі расказвае пра сваю бяду:

— У ботаў адклеілася падэшва. Купіла ў прыватнай краме. Вельмі спадабаліся. Пачала насіць і стала заўважаць, што ногі крыху мокнуць, але асаблівага значэння гэтаму не надала. Вусцілку падсушу на батарэі і зноў нашу. А потым гляджу — падэшва адклеілася.

— А ў мяне ў насах ботаў праявіліся плямы іншага колеру, — падзялілася другая наведвальніца. — Каб вярнуць грошы, патрабавалі зрабіць экспертызу за свой кошт.

Мужчына паказвае бот, на якім адслойваецца верх. Гарантыя — 30 дзён, але ён і некалькі тыдняў на панасіў.

— Звароты па абутку вельмі шмат, гэты тавар сёння рэкардсмен па скаргах, — пацвярджае **старшыня арганізацыі Вольга БАРАНАВА**. — Сюжэт прыкладна адзін і той жа.

СТАР. 3

Актуальны клопат

НЕ ЧАКАЮЦЬ, ПАКУЛЬ ПРЫГРЭЕ

На Гомельшчыне дарожныя службы прыводзяць у парадак адзін з самых загружаных транспартных напрамкаў рэгіёна

Рух па магістралі М-10 «Граніца Расійскай Федэрацыі — Гомель — Кобрын» вельмі інтэнсіўны: у сярэднім, штодзень па гэтым напрамку рухаецца да 8 тысяч аўтамабіляў, у тым ліку вялікагрузы вагой да 70 тон. Стан дарожнага палатна на некаторых участках аўтадарогі выклікае занепакоенасць улад, супрацоўнікаў ДАІ і аўтамабілістаў.

СТАР. 4

Фота Наталлі КАПРЫЛЕНКІ.

ISSN 1990 — 763X

«Мы працавітыя народы і гатовы сваё шчасце самі шукаць і знаходзіць»

(Заканчэнне. Пачатак на 1-й стар.)

Кіраўнік дзяржавы заявіў, што Беларусь гатова ўнесці свой уклад у мадэрнізацыю Узбекістана: «Тыя тэхналогіі, якія вам патрэбны на сёння і нават заўтра, у нас ёсць. Не трэба нідзе хадзіць па свеце і кланяцца. Мы вам гэта прапануем з адкрытым сэрцам, нічога не патрабуючы ад вас. І запатрабаваць не можам: мы роўнавялікія, аднолькавыя краіны — што мы будзем адзін ад другога патрабаваць. Толькі на добрай аснове мы можам з вамі супрацоўнічаць, і вы таксама з намі».

«ПАКУЛЬ НАВУЧЫМ, БУДЗЕМ ВАМ ДАПАМАГАЦЬ»

Аляксандр Лукашэнка прапанаваў актыўна ствараць сумесныя фармацэўтычныя вытворчасці. Узбекістан зацікаўлены ў пастаўках лекаў, таму гэты кірунак вельмі актуальны для краіны.

Старшыня Гродзенскага аблвыканкама Уладзімір Каранік адзначыў, што бакі падрабязна абмяркоўваюць гэта пытанне. Беларусь і Узбекістан хочуць прааналізаваць нарматыўную базу, каб спрасціць рэгістрацыю прэпаратаў і скласці пералік найбольш запатрабаваных лекавых сродкаў. «З перспектывай продажу ў суседнія краіны», — сказаў губернатар.

«Што датычыцца тэхнічнай рэгістрацыі. Слухайце, у нас жа «дыктатура» — мы ж пытанне можам вырашыць хутка. Галоўнае, каб у вас была дамоўленасць, — адзначыў Аляксандр Лукашэнка. — Давайце разам гэта ствараць». У сваю чаргу Шаўкат Мірзіёеў запэўніў, што ўзбекскі бок гатовы даць гарантыі па набыцці беларускай фармацэўтычнай прадукцыі на неабходную колькасць гадоў. «Ваша якасць нас задавальняе», — заявіў ён.

Беларусь гатова падставіць плячо Узбекістану і ў ахове здароўя, асабліва ў галіне аховы мацярынства і дзяцінства. «Мы гатовы ад сябе адарваць, прыехаць, запусціць, як трэба, гэту клініку, дапамагчы вам укамплектаваць, навучыць акушэрству вашых людзей. Але пакуль навучым, будзем вам дапамагаць. Мы заўсёды перад жанчынамі абавязаны нешта зрабіць», — сказаў Аляксандр Лукашэнка.

У сваю чаргу, Шаўкат Мірзіёеў прапанаваў наладзіць сумесны выпуск БелАЗаў ва Узбекістане. «Мы адкрыты. Не з усімі краінамі ў нас такая даверная, шчырая размова. Мы гаварылі больш за дзве гадзіны (у вузкім фармаце. — **«Зв.»**) — мы пра ўсё пагаварылі. Але вы ведаеце, многае ад вас залежыць», — звярнуўся Шаўкат Мірзіёеў да членаў дэлегацый.

«Цяпер нам нічога не перашкаджае. Мы вельмі сур'ёзна настроены нарошчваць горна-металургічную галіну. Нам патрэбны БелАЗ. Нам ужо тут лакалізацыя патрэбна, сумеснае прадпрыемства трэба. Мы будзем будаваць медна-абагачальныя фабрыкі — трэцюю, чацвёртую, пятую. Гэта колькі машын нам трэба. Мы столькі гадоў навучалі нашых інжынераў, сярэдні персанал працаваць на БелАЗах. Чаму б нам сумесна не выпускаць гэтыя БелАЗы?» — спытаў Шаўкат Мірзіёеў.

ЯКАСЦЬ — ГЭТА НАДОЎГА, НЕ НА АДЗІН ГОД

Аляксандр Лукашэнка расказаў, што 2024 аб'яўлены ў Беларусі Годам якасці. «Гэта надоўга, не толькі адзін год», — падкрэсліў ён. Развіццю і мадэрнізацыі вытворчасцяў у Беларусі цяпер удзяляюць асаблівую ўвагу. Тым больш айчынная прадукцыя вельмі запатрабавана на суседніх рынках дзякуючы сваёй якасці.

Пры гэтым Беларусь гатова не проста пастаўляць тэхніку, а ствараць на месцах сэрвісныя цэнтры для яе абслугоўвання. Такі досвед назапашаны ўжо даўно. «Было б выдатна. Калі ёсць сэрвіс, фермеры зусім па-іншаму ставяцца, — адзначыў Шаўкат Мірзіёеў. — У нас з 10 трактароў 5 — з Беларусі». Прэзідэнт Узбекістана даручыў сваёй дэлегацыі ўзяць гэтыя пытанні на асаблівы кантроль. «З 10, карацей, павінна быць 7», — дадаў Аляксандр Лукашэнка.

Падчас перагавораў прэзідэнты заслухалі даклады профільных міністраў аб тым, як развіваецца супрацоўніцтва па шэрагу кірункаў, якія вынікі ўжо дасягнуты і што патрабуе неадкладнага рашэння. Узбекскі лідар разлічвае, што сёлетні візіт Аляксандра Лукашэнкі ва Узбекістан стане гістарычным. Бо краінам трэба надаць імпульс двухбаковаму супрацоўніцтву рэалізаваць шмат новых сумесных праектаў.

РЭЗЕРВАЎ ДЛЯ РОСТУ ДАСТАТКОВА

Прэзідэнты Беларусі і Узбекістана па выніках перагавораў у Ташкенце прынялі сумесную заяву. У ім Аляксандр Лукашэнка і Шаўкат Мірзіёеў адзначылі, што Беларусь і Узбекістан прадоўжаць прыкладаць намаганні для далейшага развіцця партнёрства.

Кіраўнікі дзяржаў падкрэслілі, што прыярытэтны кірунак беларуска-ўзбекскіх адносін — далейшае пашырэнне ўзаемавыгаднага гандлёва-эканамічнага супрацоўніцтва. Імі адзначана дадатная дынаміка аб'ёмаў двухбаковага гандлю, але разам з тым указана на наяўнасць значнага нявыкарыстанага патэнцыялу для павелічэння тавараабароту.

«Бакі пагадзіліся з важнасцю нарошчвання аб'ёмаў узаемнага гандлю і пашырэння яго наменклатуры шляхам уключэння ў тавараабарот прадукцыі з высокай дабаўленай вартасцю, фарміравання спрыяльных умоў для транзіту знешнегандлёвых грузаў, развіцця супрацоўніцтва паміж суб'ектамі прадпрымальніцтва, прыватнага сектара і рэгіёнамі дзвюх краін», — гаворыцца ў дакуменце.

Прэзідэнты таксама канстатавалі неабходнасць стварэння спрыяльных умоў для актыўнага развіцця механізмаў падтрымкі экспартна-імпартных аперацый, а таксама для правядзення на рэгулярнай аснове выставак прамысловай, сельскагаспадарчай, харчовай і тэхналагічнай прадукцыі, бізнес-форумаў, сустрэч і перагавораў паміж дзелавымі коламі.

Адным з прыярытэтных кірункаў двухбаковага супрацоўніцтва прэзідэнты назвалі ўзаемадзеянне паміж рэгіёнамі. Падкрэслена прыярытэтнае значэнне супрацоўніцтва ў сельскай гаспадарцы, комплексным развіцці сувязяў па лініі аграпрамысловых комплексаў, гарантавання харчовай бяспекі.

Кіраўнікі дзяржаў таксама пацвердзілі прыхільнасць да далейшага ўмацавання двухбаковых сувязяў у культуры, адукацыі, навуцы, мастацтве, кінематаграфіі, турызме, маладзёжнай палітыцы і спорце. У 2024—2025 гадах бакі маюць намер арганізаваць Дні культуры Беларусі ва Узбекістане і Дні культуры Узбекістана ў Беларусі.

Аляксандр Лукашэнка і Шаўкат Мірзіёеў адзначылі неабходнасць нарошчвання супрацоўніцтва ў барацьбе з тэрарызмам, незаконным абаротам наркотыкаў і зброі, распаўсюджваннем зброі масавага знішчэння, іншымі выклікамі і пагрозамі рэгіянальнай і міжнароднай бяспецы. Бакі дамовіліся прадоўжыць узаемадзеянне на міжнароднай арэне і выказалі ўзаемнае імкненне да развіцця супрацоўніцтва ў ААН, СНД, ШАС і іншых глабальных і рэгіянальных структурах.

ГАЛОЎНЫЯ АРЫЕНЦІРЫ — ІМПАРТАЗАМЯШЧЭННЕ І ТЭХНАЛАГІЧНЫ СУВЕРЭНІТЭТ

Па выніках перагавораў Аляксандр Лукашэнка заявіў журналістам, што Беларусь і Узбекістан пацвердзілі прынцыповую нацэленасць на выбудоўванне супрацоўніцтва ва ўсіх кірунках. Кіраўнік дзяржавы расказаў, што перагаворы прайшлі ў выключна адкрытай, дружалюбнай, брацкай абстаноўцы, былі змястоўнымі і рэзультатыўнымі. «Мы разгледзелі шырокі спектр пытанняў і пацвердзілі прынцыповую нацэленасць на выбудоўванне супрацоўніцтва ва ўсіх кірунках, дзе ў Мінска і Ташкента ёсць сумесныя праекты», — заявіў Аляксандр Лукашэнка.

Паводле яго слоў, у першую чаргу размова ідзе аб гандлёва-эканамічнай сферы. У цэлым краіны маюць тут неблагія вынікі. За мінулы год тавараабарот перавысіў новы гістарычны максімум паўмільярда долараў.

«Тым не менш разумеем, што рэзервы вялікія», — падкрэсліў Прэзідэнт. Адзін з іх — стварэнне новых і пашырэнне ўжо існуючых партнёрскіх сувязяў на ўзроўні абласцей дзвюх краін. «І форум рэгіёнаў, які прайшоў напярэдадні ў Ташкенце, гэта пацвердзіў. На жаль, за перыяд пандэміі кантакты недзе аслаблі. Але цяпер самы час іх аднавіць і напоўніць канкрэтнымі праектамі. Іх нямала», — заўважыў беларускі лідар.

У якасці прыярытэтных пытанняў у час перагавораў абмяркоўваліся паглыбленне вытворчай кааперацыі, стварэнне сумесных прадпрыемстваў, забеспячэнне спрыяльных умоў для абмену таварамі і паслугамі. «Пры гэтым у арганізацыі сумесных вытворчасцяў мы нацэлены на доўгатэрміновае супрацоўніцтва і планамерную іх лакалізацыю, што забяспечыць стварэнне новых рабочых месцаў ва Узбекістане. Галоўныя арыенціры — імпартазамяшчэнне і тэхналагічны суверэнітэт, — сказаў Аляксандр Лукашэнка. — З улікам вытворчых і інтэлектуальных рэсурсаў нашых краін заўважны патэнцыял у машынабудаванні, аграпрамысловым комплексе, лёгкай прамысловасці. Мы асобна спыніліся на тэме паглыблення кааперацыі ў сферы фармацэўтыкі, уключаючы пытанні вырабу ва Узбекістане беларускіх лекавых прэпаратаў і стварэння новых сумесных вытворчасцяў».

Аляксандр Лукашэнка запрасіў свайго калегу наведаць Беларусь з візітам ужо сёлета і выказаў упэўненасць у тым, што пасля праведзеных у Ташкенце падрабязных і прынцыповых перагавораў бакі змогуць значна зрушыць наперад двухбаковае супрацоўніцтва на працягу года. «Думаю, мы за год значна больш зробім. Сёння ўсе зразумелі, у якім напрамку рухацца і як хутка трэба рухацца і вырашаць пытанні. Будзем падтрымліваць узбекскі народ і Узбекістан, наколькі можам. Толькі каб вы дасягнулі мэт, якія перад сабой паставілі», — сказаў кіраўнік беларускай дзяржавы.

Аляксандр Лукашэнка адзначыў, што Беларусь у супрацоўніцтве з іншымі краінамі прапануе шырокі парадак дня і асабліва пытанні, звязаныя з абменам тэхналогіямі. Апаненты і нядобразычліўцы часам ставяць пад сумненне тое, што Беларусь, будучы невялікай краінай, прапануе нейкія тэхналогіі. Кіраўнік дзяржавы ў сувязі з гэтым нагадаў, што ў Беларусі высокатэхналагічныя галіны былі развіты яшчэ з часоў Савецкага Саюза — так склалася раздзяленне працы і вытворчая спецыялізацыя ў той агульнай дзяржаве. «Мы не растрацілі гэта за перыяд 1990-х гадоў і цяпер. Прэзідэнт (Узбекістана) гэта добра ведае, ён вельмі добра ведае Беларусь», — падкрэсліў беларускі лідар.

Аляксандр Лукашэнка прывёў у прыклад магутную бавоўняную вытворчасць у Беларусі, сыравінай для якой служыла якраз бавоўна з Узбекістана: «Адсюль атрымлівалі, перапрацоўвалі і пастаўлялі на экспарт, гэта значыць мы пералапачвалі вялікую колькасць экспартнай прадукцыі. А для гэтага патрэбны былі высокія тэхналогіі. Бо за мяжой не купяць, калі дрэнна. Нам пашанцавала ў гэтым плане».

Кіраўнік дзяржавы таксама нагадаў, што Беларусь моцна пацярпела ў гады Вялікай Айчыннай вайны, і іншыя рэспублікі Саюза дапамагалі аднавіцца ў пасляваенныя гады, агульнымі намаганнямі была створана асноўная высокатэхналагічная індустрыяльная база. Усё гэта захавана і ў асноўным знаходзіцца ў руках дзяржавы. Вызначаныя высокія вынікі дасягнуты і ў сельскай гаспадарцы. «Я гэта кажу да таго, што сёння Беларусь мае ўсё тое, што сёння і заўтра трэба тэхналагічна Узбекістану. Гэта таму, што мы стаім на плячах гігантаў, якія стварылі тое, што мы сёння маем у Беларусі. І мы брацкія рэспублікі, правільна сказаў Прэзідэнт. Беларусы і ўзбекі вельмі падобныя народы — талерантныя, гнуткія, яны не глядзяць у агарод чужым людзям, ні ў кога нічога не адбіраюць, не збіраюцца ваяваць. Мы працавітыя народы і гатовы сваё шчасце самі шукаць і знаходзіць».

Паводле БелТА.

ШТО Ў СВЕЦЕ РОБІЦЦА

Ільхам Аліеў перамог на прэзідэнцкіх выбарах у Азербайджане

Дзейны прэзідэнт Азербайджана Ільхам Аліеў лідзіруе на пазачарговых выбарах кіраўніка дзяржавы з больш чым 92 працэнтамі галасоў. Такія звесткі прывёў кіраўнік ЦВК Азербайджана Мазахір Панахаў па выніках апрацоўкі звыш 93 працэнтаў бюлетэняў. На другім месцы апынуўся дэпутат парламента і самавылучэнец Захід Орудж, які набраў 2,19 % галасоў. Лідар Партыі вялікага стварэння Фазіль Мустафа атрымаў 2 % галасоў, дэпутат парламента і лідар партыі «Адзіны народны фронт Азербайджана» Гудрат Гасангуліеў — 1,76 %, лідар партыі «Нацыянальны фронт» Разі Нурулаеў атрымаў 0,8 %, лідар партыі «Вялікі Азербайджан» Эльшад Мусаеў — 0,67 %, самавылучэнец, былы лідар Ліберальна-дэмакратычнай партыі Азербайджана Фуад Аліеў — 0,53 %. Па словах кіраўніка ЦВК, пасля закрыцця выбарчых участкаў назіральнікі МПА СНД не зафіксавалі ніякіх парушэнняў, якія маглі б паўплываць на вынік галасавання.

У КНДР назвалі ЗША «бяззубым ваўком», чыя эпоха дамінавання падышла да канца

Эпоха, калі ЗША былі адзінай звышдзяржавай у свеце, назаўжды сышла, і цяпер Вашынгтон уяўляе сабой «бяззубага ваўка». Такое меркаванне выказаў навуковы супрацоўнік Інстытута па справах Японіі пры МЗС КНДР Кім Соль Хва. «Каб падтрымліваць сваю гегемонію, якая з кожным днём аслабляецца ў структуры «другой халоднай вайны», цяпер ЗША шалёна звяртаюцца да фабрыкацыі трохбаковага ваеннага альянсу з Японіяй і марыянеткамі», — адзначаецца ў яго артыкуле, апублікаваным Цэнтральным тэлеграфным агенцтвам Карэі, паведаміла ТАСС. Спробы стварыць саюз з «галоўнымі саюзнікамі» Кім Соль Хва параўнаў з тым, як «тапелец хапаецца за саломінку». «Назаўжды прайшла эпоха, калі ЗША выдавалі сябе за адзіную ў свеце звышдзяржаву», — піша ён, адзначаючы, што «няма больш неразумнай і дурной справы, чым спробы стварыць гарантыі бяспекі ў апоры на «бяззубага ваўка», якія імкнецца падтрымаць астатак свайго жыцця».

Парыж пазбаўляецца ад пазадарожнікаў

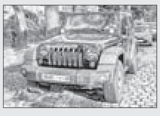

Цяжкім аўтамабілям не месца на вуліцах французскай сталіцы. Так лічаць парыжане, якія большасцю галасоў падтрымалі трайное павелічэнне платы за паркоўку пазадарожнікаў. За ініцыятыву прагаласавалі 54,5 працэнта ўдзельнікаў міні-рэферэндуму, паведаміў Euronews. Прапанаваны мэрам Ан Ідальга план накіраваны на аўтамабілі вагой больш за 1,6 тоны. Калі ў маі Гарадская рада ўхваліць новыя тарыфы, то з верасня яны складуць 18 еўра за гадзіну ў цэнтральных раёнах і 12 еўра — у прыгарадах. Такім чынам шасцігадзіннае знаходжанне на паркоўцы ў цэнтры абыдзецца ў 225 еўра (для невялікіх аўто сума ў тры разы меншая). Ідальга такім чынам спадзяецца палепшыць якасць паветра ў горадзе і зрабіць яго бяспечным для веласіпедыстаў і пешаходаў напярэдадні Алімпійскіх гульняў, якія Парыж прыме ў сябе гэтым летам. Апаненты крытыкуюць новыя меры, абвінавачваючы мэра-сацыяліста ў дыскрымінацыі і «экадыктатуры».

ТАВАР З ПАДВОХАМ

(Заканчэнне. Пачатак на 1-й стар.)

Чалавек купіў абутак, але праз некалькі дзён або тыдняў пачаліся праблемы. Прадавец адмовіўся вярнуць грошы, і спажывец ідзе да нас. Кожны вытворца дае свой гарантыйны тэрмін. Некаторыя абмяжоўваюцца тыднем. Насамрэч гарантыя па абутку на схаваныя дэфекты вытворчага характару — два гады. На працягу гэтага часу спажывец мае права выказаць прэтэнзію прадаўцу.

У арганізацыю шмат хто звяртаецца, каб зрабіць экспертызу. Яна платная, але аплачваць яе можна часткамі. Што датычыцца абутку, то ўжо праз тыдзень (па законе, на гэта адводзіцца два тыдні) кліент забірае заключэнне, дакументы і абутак. З усім гэтым ён ідзе да прадаўца, і звычайна пытанняў па вяртанні няякаснага тавару не ўзнікае. Але ёсць і іншыя выпадкі. У арганізацыі расказалі, як шмат непрыемнасцяў спажыўцам дастаўляе крама кітайскага абутку. Рэкордная колькасць скаргаў на гэтага гандляра паступала ў 2021 годзе.

— Людзей не выслухоўвалі, не выдавалі па першым патрабаванні Кнігу заўваг і прапаноў, — расказвае кіраўнік арганізацыі. — Мы нават РАУС падключалі, каб тыя закон не парушалі. Праводзілі экспертызы, пацвярджалі, што прысутнічае брак, але яны і ў гэтым выпадку не вярталі грошы за абутак. Маўляў, два тыдні насілі, мы не будзем забіраць. Тое, што яны парушаюць заканадаўства, іх не турбуе. І па сёння спажыўцы працягваюць звяртацца да нас з бракаваным абуткам з гэтай крамы.

У журнале рэгістрацыі спажыўцоў можна вывучаць усе дэфекты, якія праяўляюцца ў абутку падчас яго эксплуатацыі. І чаго толькі тут няма: і ссяданне задніка, і расколіны, і трэснутыя падэшвы, і нават скрып.

— Без браку, па сутнасці, ніводнае прадпрыемства не працуе, — канстатуе эксперт па абутку Іван Русакоў. — Дзесьці бывае схаваны дэфект, які выяўляецца пры носцы. Але імпартныя абутак менш якасны, чым айчынны. Шмат трэшчын падэшвы, адклейванне яе ад верху, у ботах са штучнай скуры трэскаецца верх, адслойваецца плёнка.

Скаргі на абутак праходзяць праз увесь журнал чырвонай ніткай. Ёсць прэтэнзіі да дзіцячага абутку і нават да таго, што прызначаны для актыўнага адпачынку. Здавалася б, па гэтых пазіцыях наогул пытанняў наконт трываласці не павінна быць. Нічога падобнага, кліент вунь і тыдзень не панасіў спартыўнага ўзору боты, а ўжо адарвалася падэшва.

ДА ГУЗІКАЎ ПРЭТЭНЗІЙ НЯМА...

Памятаеце неўміручы маналог Аркадзя Райкіна пра «Атэлье»? Ён яшчэ там у такім перакошаным касцюме стаіць і пытаецца: «Хто шыў пінжак?» Сатырык пасмяяўся, мы разам з ім, але высновы ніхто не зрабіў. Магілёўская арганізацыя абароны спажыўцоў ужо амаль год вырашае праблему няякаснага рамонту курткі. Магіляўчанка набыла яе на адным з маркетплейсаў і захацела крыху звузіць. Звярнулася ў майстэрню па рамонце, але там ёй выраб толькі сапсавалі. Эксперт арганізацыі ўстанавіла, што «асіметрыя полачак вятроўкі ніжняй часткі адбылася пасля таго, як выраб быў завужаны па бакавых швах. Выраб не падлягае аднаўленню». Застаецца выкінуць куртку на сметніцу, але майстрыха, як у таго Райкіна, свае недаробкі не прызнае.

— Экспертыза, якая пацвердзіла няякасную работу, была праведзена яшчэ летась, а справа не заканчваецца, — расказвае Вольга Баранава. — Адзін суд мы выйгралі, цяпер чакаем наступны. Адказчыца ўпарта адмаўляецца вяртаць грошы за сапсаваную куртку і пагашаць судовыя выдаткі. Суддзя прапанавала адказчыцы зрабіць экспертызу за свой кошт, калі яна не згодная з той, якая праводзілася, і яна пагадзілася. Куртку запакавалі, апячаталі, але на экспертызу яна адпраўлена так і не была. Спажывец — жанчына паважанага ўзросту— нервуецца, перажывае, а індывідуальная прадпрымальніца паграджае, што зацягне судовыя працэдуры.

НА ДРУГІМ МЕСЦЫ — ПОМНІКІ

У арганізацыі працуюць эксперты па абутку, адзенні, помніках, бытавой тэхніцы, вокнах, дзвярах, ювелірных вырабах. Паслугі ўсіх запатрабаваныя.

Арганізацыя абароны спажыўцоў гарадская, але людзі звяртаюцца нават з Гомеля, Полацка, раёнаў Магілёўскай вобласці. Камусьці парадай дапамагаюць, кагосьці накіроўваюць у іншыя інстанцыі. З пачатку года ў арганізацыю ўжо паступіла 60 зваротаў. За мінулы год звярнуліся 3100 чалавек, у пазамінулы — 3900. Пакуль арганізацыя працуе раз на тыдзень, а з 1 сакавіка будзе чатыры разы на тыдзень.

— Упраўленне гандлю таксама абараняе інтарэсы пакупнікоў, але часцей за ўсё яны накіроўваюць людзей да нас, — кажа суразмоўніца. — І на судовых пасяджэннях, дзе разбіраюцца прэтэнзіі спажыўцоў, прысутнічаем толькі мы.

Наогул, палітра няякаснага тавару і паслуг вельмі шырокая. Прадпрымальныя людзі зарабляюць на ўсім. Бывае, што звяртаюцца з прэтэнзіяй нават па прадукты харчавання. У журнале рэгістрацыі спажыўцоў скаргі на дэфектныя вокны, дзверы, мабільнікі, тэлевізары, з адзінкавых тавараў — на тату-машынку, матрац, нават швабру коштам амаль тысячу рублёў фірмы Кёрхер. Крамы апошняга вытворцы пазачыняліся, а звароты дагэтуль паступаюць. У памяшканні арганізацыі стаіць невялічкі культыватар, які кліентка набыла летась. Эксперт арганізацыі ўстанавіла там завадскі брак. У краме, дзе яго прадалі, адмовіліся ісці насустрач спажыўцу і вярнуць грошы. Так што хутка справа будзе разглядацца ў судзе.

Вольга Баранава ўспомніла выпадак, калі пенсіянерка наняла майстра зрабіць рамонт у прыватным доме. Грошы адразу ж аддала, мужчына ёй узамен — распіскі. А вось абавязацельствы свае не выканаў. Дэмантаж правёў, люстру пры гэтым разбіў і — прапаў. Калі справа дайшла да суда, высветлілася, што на «майстра» маецца стос скаргаў. А з падманутых ім спажыўцоў утварылася чарга.

Па помніках прэтэнзій не менш, чым па абутку. Ёсць індывідуальная прадпрымальніца, на якую, напэўна, кожны з яе кліентаў скардзіцца.

— Гэта наша гераіня з 2019 года, — кажа Вольга Баранава. — Шквал зваротаў на яе паслугі. Прадпрымальніца працуе то пад адным прозвішчам, то пад іншым. Набярэ грошай, назаключае дагавораў і нічога не робіць. А грошы немаленькія — фігуруюць сумы ад трох тысяч і вышэй. У асноўным на яе скардзяцца пенсіянеры. Яна добры мастак, але дагаворы не выконвае. Ужо за студзень пяць зваротаў па гэтай прадпрымальніцы. У снежні мы перадалі па ёй у суд чатыры іскавыя заявы. Летась на яе была заведзена крымінальная справа, але яна працягвае заключаць дагаворы.

ЗАСТАЛІСЯ БЕЗ АДПАЧЫНКУ

Калі нехта вырашыў, што ва ўсіх бедах вінаватыя толькі прадпрымальнікі, ён памыляецца. У журнале рэгістрацыі спажыўцоў зафіксаваны факт, калі пенсіянеры адчулі сябе падманутымі... санаторыем.

— Муж з жонкай аплацілі пуцёўку за поўны кошт на 14 дзён у адзін з вядомых і вельмі дарагіх беларускіх санаторыяў, — расказвае Вольга Баранава. — Пералічылі ўстанове грошы на разліковы рахунак. Дабіраліся туды і на цягніку, і на маршрутках. Прыехалі, а ім кажуць: прабачце, нумары вашы не гатовыя. Сужэнцы разгубіліся: як так? Паслуга ўжо цалкам аплачана, а іх, як той казаў, не чакалі. Пенсіянерам прапанавалі прыйсці праз дзянёк, бо ў нумары беспарадак. Мужчына паказваў фота: ніякіх перабольшанняў. У нумары поўны вэрхал. Чакаць суткі пенсіянеры не сталі, бо яны не мясцовыя, а значыць, спатрэбіліся б дадатковыя выдаткі. Паспрабавалі дабіцца выканання паслуг ад адміністрацыі ўстановы, а ім сказалі, што іх не трымаюць. Толькі грошы вяртаць адмовіліся. Мы займаліся гэтым санаторыем месяцаў дзевяць, пісалі прэтэнзіі, размаўлялі па тэлефоне. Але грошы яны вярнулі толькі тады, калі мы напісалі іскавую заяву ў суд. На першым пасяджэнні мы дамовіліся мірна вырашыць пытанне. А на другім заключылі міравую. Грошы былі пераведзены на працягу пяці дзён. Кампенсавалі, у тым ліку сродкі за білеты і за маральную шкоду.

Нэлі ЗІГУЛЯ, фота аўтара.

ПАРАДЫ АД СПЕЦЫЯЛІСТА

1. Перад тым як звяртацца па паслугі або рабіць пакупку, азнаёмцеся з водгукамі.

2. Калі заказваеце паслугі праз сайт, паглядзіце, які статус мае майстар. Сёння шмат хто выступае як фізічная асоба. Спрэчныя пытанні можна вырашыць праз выканкам.

3. Захоўвайце чэк, забяспечце сведку або іншае, што можа пацвердзіць: тавар набываўся менавіта ў гэтай краме.

4. Уважліва вывучайце на сайце інфармацыю аб прадаўцы, паглядзіце, які орган яго рэгістраваў.

5. Вельмі карысна ведаць, што адносіны паміж прадаўцамі і спажыўцамі рэгулюе Закон Рэспублікі Беларусь «Аб абароне праў спажыўцоў» ад 9 студзеня 2022 года.

Інтэграцыя

«СЛАВЯНСКАЯ КУЛЬТУРА — ГЭТА НЕШТА НЕДАСЯЖНАЕ»

Якія мерапрыемствы Саюзнай дзяржавы гэта дакажуць?

У 2024 годзе мерапрыемстваў культурнага і адукацыйнага характару на прасторы Саюзнай дзяржавы будзе больш. Іх каляндар і асаблівасці правядзення абмеркавалі падчас пасяджэння Камісіі Парламенцкага сходу па культуры, навуцы і адукацыі. У размове з журналістамі старшыня камісіі, першы намеснік старшыні Камітэта Дзярждумы Федэральнага Сходу РФ па развіцці грамадзянскай супольнасці, пытаннях грамадскіх і рэлігійных аб'яднанняў Мікалай БУРЛЯЕЎ падкрэсліў, што камісія маладая, таму планы ў яе грандыёзныя. «Калі мы прыйшлі ў гэтую камісію, то ўбачылі ўсяго 11-12 праектаў у галіне культуры, навукі і адукацыі. І мы палічылі гэта недастатковым для таго, каб развіваць і культуру, і навуку, і адукацыю Саюзнай дзяржавы.

Мы прапанавалі каля 40 новых праектаў, але яны вельмі цяжка праходзяць, паколькі тая дакументацыя, якая патрабуецца ад аўтараў праектаў, вельмі груваствкая, усе гэтыя патрабаванні цяжка прайсці творчым людзям, гэта такі больш рыначны падыход, а асабіста для мяне, які ўсё жыццё аддаў культуры, паняцці «культура» і «рынак» несумяшчальныя, тут трэба мераць іншымі катэгорыямі. Таму ў мяне вельмі шмат пытанняў, але ў нас яшчэ ёсць час папрацаваць, падумаць усім разам. Бо я ўпэўнены, што ўсе мы хочам дабра для культуры, для навукі і для адукацыі. Работы шмат, але дарогу адолее той, хто ідзе», — расказаў ён.

Мікалай Бурляеў распавёў пра некаторыя новыя праекты, прапанаваныя камісіяй. Сярод іх, напрыклад, маладзёжны хор прафесіяналаў экстра-класа, сабраны з 30 выпускнікоў Маскоўскай дзяржаўнай кансерваторыі і 20 выпускнікоў Беларускай дзяржаўнай кансерваторыі. Аркестр прапануецца стварыць па мадэлі ўжо створанага саюзнага аркестра пад кіраўніцтвам Юрыя Башмета. «У нашых краінах ёсць вельмі таленавітыя галасы, каб стварыць малады хор, які будзе спяваць усё: і беларускія, і рускія песні, і духоўную музыку, і класіку», — падкрэсліў Мікалай Бурляеў. Па яго словах, плануецца стварыць аналагічны знакамітаму «Славянскаму базару» славянскі форум.

«Мы не займаемся эстрадай, шоу-бізнесам, таму што не лічым шоу-бізнес культурай. Я ўжо ў нашым парламенце гаварыў аб тым, што ў Мінкультуры павінны задумацца аб тым, каб вывесці шоу-бізнес з паняцця «культура», таму што гэта не культура, гэта бізнес, прыбытковы промысел, які паніжае духоўны ўзровень нашага народа і нашай Саюзнай дзяржавы.Таму Славянскі форум мастацтваў, які будзе створаны ў Маскве, гэта будзе дадатак да «Славянскага базару». Вось толькі форум будзе займацца высокай музыкай, будуць запрошаны найлепшыя аркестры, у нас ёсць Валерый Гергіеў, Юрый Башмет, Уладзімір Федасееў, будзем запрашаць з Сербіі, з нашых брацкіх краін, каб паказаць усю вышыню славянскай культуры. А гэтая вышыня не ў шоу-бізнесе. Славянская культура — гэта нешта недасяжнае ў галіне музыкі, літаратуры, жывапісу, тэатра, кіно, гэта асаблівая культура. Вось гэтым і будзе займацца Славянскі форум мастацтваў. Ёсць яшчэ вельмі шмат праектаў, якія давядзецца адстойваць, даказваць і расказваць выканаўчай уладзе, наколькі гэта важна для таго, каб Саюзная дзяржава прадставіла ўсяму свету мадэль новай дзяржавы, цывілізацыі абсалютна новай, прасвятленай, гарманічнай, высокай па памкненнях, таленавітай, на якую ўвесь свет будзе глядзець. І Уладзімір Пуцін, і Аляксандр Лукашэнка амаль адначасова прынялі свае ўказы аб дзяржаўнай культурнай палітыцы, якія і ў Расіі, і ў Беларусі аналагічна грунтуюцца на традыцыйных духоўна-маральных катэгорыях. Вось гэта мы будзем праводзіць у жыццё», — адзначыў Мікалай Бурляеў.

Сёлета пройдуць і ўжо знаёмыя мерапрыемствы. Сярод іх — алімпіяды школьнікаў Саюзнай дзяржавы, з'езд юных эколагаў, форум «Расія і Беларусь. Агульная гісторыя, агульны лёс», конкурс навукова-тэхнічнай творчасці, грамадзянска-патрыятычная кадэцкая змена, форум ВНУ Саюзнай дзяржавы. Мноства мерапрыемстваў будзе прысвечана 80-годдзю вызвалення Беларусі ад нямецка-фашысцкіх захопнікаў і сьвяткаванню перамогі ў Вялікай Айчыннай вайне. Самае знакавае — акцыя «Цягнік Памяці». Сёлета арганізатары плануюць пашырыць колькасць удзельнікаў акцыі, запрасіць маладых людзей з іншых краін. Таксама на прасторы Саюзнай дзяржавы будуць праходзіць мерапрыемствы сацыяльнага блока, накіраваныя на захаванне культурна-гістарычных каштоўнасцяў Беларусі і Расіі.

Падчас пасяджэння члены камісіі падвялі папярэдня вынікі выканання бюджэту Саюзнай дзяржавы за 2023 год па кірунках дзейнасці Камісіі Парламенцкага сходу па культуры, навуцы і адукацыі.

Валерыя СЦЯЦКО.

НЕ ЧАКАЮЦЬ, ПАКУЛЬ ПРЫГРЭЭ

(Заканчэнне. Пачатак на 1-й стар.)

Яшчэ мінулай восенню закрылі на рамонт некалькі кіламетраў адной з палос руху ў напрамку Гомель—Рэчыца. Да маразоў правялі падрыхтоўчыя работы, каб вясной можна было пачаць укладку асфальту. Летам дарожнікі плануюць скончыць работы. Між тым на тэрыторыі самога абласнога цэнтра ў дарожных службаў таксама значныя планы на гэты сезон.

Вядома, як гаспадаркі ўзімку актыўна рыхтуюцца да новага сельгассезона: рабочы працэс кіпіць у рамонтных майстэрнях — у гомельскіх дарожнікаў рамонтная кампанія цяпер таксама ў разгары. Амаль 650 кіламетраў вуліц другога па велічыні горада Беларусі абслугоўвае Гомельскі гарадскі дарожны будаўніча-рамонтны трэст.

— Рыхтуемся да сезона. Рамантуецца тэхніка: асфальтаўкладчыкі, каткі. Пастаўлена задача да першага сакавіка ўсю тэхніку поўнасцю падрыхтаваць і паставіць у строй. Акрамя таго, ідзе нарыхтоўка інертных матэрыялаў, якія вагонамі дастаўляюцца на асфальтабетонны завод, — распавёў **дырэктар Гомельскага гарадскога дарожнага будаўніча-рамонтнага трэста Віталь ЧАХЛОЎ.**

Шэсць брыгад трэста задзейнічаны ў ліквідацыі крытычнай ямачнасці на дарогах горада. Выконваюць гэтыя работы, як правіла, са снежня да канца лютага. Цяпер вядуцца работы па вуліцах Малайчука—Крупскай. Выбоіны дарожнага палатна рамантуюцца так званым халодным асфальтам ці арганамінеральнай сумессю, бо пакуль тэмпература паветра не дазваляе працаваць з гарачымі асфальтабетонамі.

— Калі ўмовы надвор'я дазваляюць, няма моцнага снегу і дажджу, загружаем у прычэп арганамінеральную сумесь і ўжо з васьмі раніцы прыступаем да работы на аб'екце, — патлумачыў **майстар участка па бягучым рамонце Гомельскага гарадскога дарожна-будаўнічага трэста Дзмітрый ШЫРОКІ.** Супрацоўнік якраз выехаў на аб'ект з брыгадай рабочых, таму выпала магчымасць распытаць падрабязна, як ідзе працэс аднаўлення дарожнага палатна з выбоінамі.

— Ямку агароджваем, высушваем, гэта важна — каб у сухую ямку класці асфальт. Пнеўмамалатком выбіваем беражкі ямкі, каб яны былі вертыкальнымі. Газам высушваецца яма, апрацоўваецца масцікай, пасля запаўняецца сумессю, якая таксама паступова праграваецца газам, сумесь трамбуецца, а ў канцы роўная паверхня і стыкі зноў апрацоўваюцца. Калі дазваляюць умовы надвор'я, брыгада выконвае ў змену да 20 «квадратаў» ямачнага рамонту, — патлумачыў Дзмітрый Шырокі.

Між тым асноўны рамонт гарадскіх вуліц стартуе з устанаўленнем дадатных тэмператур паветра. У гомельскіх дарожнікаў у сакавіку звычайна ўжо гарачая пара, але і цяпер, у лютым, таксама работы з ямачным рамонтам вуліц шмат. Асаблівая ўвага — ліквідацыі крытычнай ямачнасці на цэнтральных вуліцах. Ужо выкананы работы па ямачным рамонце дарогі ў раёне прыпынку «Вуліца Мазурава» Цэнтральнага раёна Гомеля. З пачатку лютага вядуцца работы па ўстараненні аварыйнай ямачнасці па вуліцах Крупскай і Малайчука.

— Пры ўстанаўленні спрыяльнага надвор'я аб'ём работ павялічыцца. Ужо ў сакавіку, пры надыходзе дадатных тэмператур у дзённы і начны час, калі сярэдняя тэмпература не будзе апускацца ніжэй за плюс пяць градусаў, будзе выконвацца рамонт гарачым асфальтабетонам, — звярнуў увагу Віталь Чахлоў. — На гэты год запланаваны рамонт вуліц так званымі вялікімі картамі, значнымі па плошчы ўчасткамі. Гэта дазваляе пазбегнуць разгортвання рамонтных работ на невялікіх участках, што не так эфектыўна. Як прыклад такога рэжыму працы — рамонт вуліцы Савецкай у мінулым годзе. Калі рабілі ў тым ліку і рамонт аўтобусных прыпынкаў, парковачных кішэняў грамадскага транспарту.

Вядома, што частыя «пераходы праз нуль» узімку — вельмі негатыўна ўплываюць на дарожнае палатно. Новыя матэрыялы, якія зараз выкарыстоўваюць дарожнікі, у тым ліку заклікаты зрабіць асфальтавае палатно дарогі больш устойлівым да гэтых перападаў. На Гомельскім гарадскім дарожным будаўніча-рамонтным трэсце толькі нядаўна скончыўся рамонт асфальтабетоннага завода. Цяпер ёсць магчымасць выпускаць друзава-мастычныя асфальтабетоны. Гэта той матэрыял, дзякуючы якому ў апошнія гады выконваўся рамонт асноўных транспартных артэрый абласнога цэнтра.

— Акрамя таго, у мінулым годзе мы закупілі лінію па вытворчасці бартавых камянёў драбнаштучнай пліткі. Цяпер ідзе мантаж лініі. Плануем з пачатку сезона запусціць вытворчасць бардзюрнага каменя і тратуарнай пліткі з магчымасцю выпуску каляровай тратуарнай пліткі. Так мы зможам выконваць уласнымі матэрыяламі рамонт і добраўпарадкаванне тратуараў і пешаходных зон, — дадаў кіраўнік будаўніча-рамонтнага трэста.

Наталля КАПРЫЛЕНКА, фота аўтара.

ПРАВІЛЫ ПРАВЯДЗЕННЯ РЭКЛАМНАЙ ГУЛЬНІ «ЗВЯЗДА» — РУПЛІВЫМ ГАСПАДАРАМ»

I. АГУЛЬНЫЯ ПАЛАЖЭННІ

1. Рэкламная гульня пад назвай «Звязда» — руплівым гаспадарам» (далей — Гульня) праводзіцца на тэрыторыі Рэспублікі Беларусь у адпаведнасці з гэтымі Правіламі ў тэрмін з 15 лютага 2024 года да 30 чэрвеня 2024 года ўключна з мэтай стымулявання росту падпіскі на газету «Звязда» на другі квартал ці першае паўгоддзе 2024 года.

2. Арганізатар Гульні — рэдакцыйна-выдавецкая ўстанова «Выдавецкі дом «Звязда» (далей — Установа), месца знаходжання: 220013, г. Мінск, вул. Б. Хмяльніцкага, 10А, УНП 100155376.

II. ПРЫЗАВЫ ФОНД ГУЛЬНІ

3. Прызавы фонд рэкламнай гульні «Звязда» — руплівым гаспадарам» сфарміраваны за кошт маёмасці арганізатара гульні — рэдакцыйна-выдавецкай установы «Выдавецкі дом «Звязда» — і складаецца з наступных рэчаў:

№	Назва	Колькасць (шт.)	Цана за шт. з ПДВ, руб. кап.	Усяго з ПДВ, руб. кап.
1.	Культыватар садовы Tomadica TOR-32TLR, (далей — суперпрыз)	1	131,15	131,15
2.	Набор садовых інструментаў Garvill JC-507, (далей — прыз)	7	63,035	441,25

УСЯГО прызавы фонд рэкламнай гульні «Звязда» — руплівым гаспадарам» складае 572,40 (пяцьсот семдзесят два) рублі 40 капеек.

III. УМОВЫ ЎДЗЕЛУ Ў ГУЛЬНІ

4. Рэкламная гульня «Звязда» — руплівым гаспадарам» праводзіцца з мэтай стымулявання росту падпіскі на газету «Звязда» на другі квартал ці першае паўгоддзе 2024 года.

5. Удзельнікам Гульні можа быць любы грамадзянін Рэспублікі Беларусь, які пастаянна пражывае на яе тэрыторыі і які аформіў і аплаціў падпіску на газету «Звязда» на другі квартал ці першае паўгоддзе 2024 года.

6. Падставай для ўдзелу ў Гульні з'яўляецца дасланая падпісчыкам на адрас Установы ў перыяд з 15 лютага 2024 года да 19 красавіка 2024 года выразаная з газеты або з дадатковага ўкладыша запоўненая картка ўдзельніка — падпісчыка «Звязды», якая змяшчаецца ў газеце не менш чым раз на тыдзень у перыяд з 15 лютага да 19 красавіка 2024 года.

7. Адзін падпісчык можа даслаць толькі адну картку ўдзельніка. Падпісчык, які даслаў больш за адну картку ўдзельніка, выключаецца з Гульні.

8. Карткі ўдзельніка, наклееныя на паперу ці плёнку, адксеракапіраваныя або тыя, якія паступілі Установе пасля 25 красавіка 2024 года па паштовым штэмпелі атрымання, да ўдзелу ў Гульні не прымаюцца.

IV. СКЛАД КАМІСІІ ПА ПРАВЯДЗЕННІ ГУЛЬНІ

9. Для правядзення Гульні Установа стварае камісію па правядзенні рэкламнай гульні (далей — Камісія) у наступным складзе:

Крачава Наталля Ільінічна — намеснік дырэктара рэдакцыйна-выдавецкай установы «Выдавецкі дом «Звязда» — старшыня Камісіі;

Члены Камісіі:

Южык Жанна Міхайлаўна — галоўны таваразнавец РУП «Белдрук»;

Ганцарэвіч Святлана Міхайлаўна — загадчык аддзела рэалізацыі рэдакцыйна-выдавецкай установы «Выдавецкі дом «Звязда»;

Доўнар Валянціна Аркадзьеўна — рэдактар аддзела рэдакцыі газеты «Звязда» рэдакцыйна-выдавецкай установы «Выдавецкі дом «Звязда»;

Брашко Алег Мікалаевіч — загадчык адміністрацыйна-гаспадарчага сектара рэдакцыйна-выдавецкай установы «Выдавецкі дом «Звязда».

10. Асобы, якія ўваходзяць у склад Камісіі, не могуць быць удзельнікамі гэтай Гульні.

V. ПАРАДАК РОЗЫГРЫШУ ПРЫЗОЎ. ПАВЕДАМЛЕННЕ ПЕРАМОЖЦАМ

11. Розыгрыш прызоў ажыццяўляецца на пасяджэнні Камісіі 26 красавіка 2024 года ў 12 гадзін у памяшканні Установы па адрасе: 220013, г. Мінск, вул. Б. Хмяльніцкага, 10А.

12. Перад пачаткам розыгрышу карткі ўдзельнікаў сартуюцца па абласцях і горадзе Мінску, змяшчаюцца ў асобныя прасторныя скрыні і старанна перамешваюцца.

13. Асобна для кожнай вобласці і для горада Мінска разыгрываецца сем прызоў (па адным для кожнага).

Затым усе карткі змяшчаюцца ў адну скрыню, перамешваюцца і сярод удзельнікаў разыгрываецца суперпрыз.

14. Пераможцам Гульні, які выйграў прыз (суперпрыз), лічыцца ўдзельнік, чыё прозвішча напісана на дасланай ім картцы ўдзельніка, якую пры розыгрышы кожнага асобнага прыза выцягне выпадковым чынам са скрыні хто-небудзь з запрошаных удзельнікаў Гульні, прадстаўнікоў незалежных арганізацый або члены Камісіі. На кожнай такой картцы ўдзельніка надпісваецца выйграны прыз і распісваюцца члены Камісіі.

15. Вынікі розыгрышу прызоў афармляюцца пратаколам і публікуюцца да 4 мая 2024 года ўключна ў газеце «Звязда».

Установа ў тэрмін да 4 мая 2024 года дасылае пераможцам паведамленне аб выйграным прызе заказным пісьмом з указаннем тэрміну яго атрымання.

VI. МЕСЦА, ПАРАДАК І ТЭРМІН ВЫДАЧЫ ПРЫЗОЎ

16. Умовай выдачы прызоў і суперпрыза з'яўляецца прад'яўленне пераможцам пашпарта або дакумента, які пацвярджае асобу, і арыгінала абанемента або квітанцыі аб падпісцы на газету «Звязда» на другі квартал ці першае паўгоддзе 2024 года.

Пры звяртанні па атрыманне прыза або суперпрыза прадстаўнік пераможцы ён павінен прад'явіць даверанасць на атрыманне прыза або суперпрыза, пашпарт і арыгінал абанемента або квітанцыі аб падпісцы на газету «Звязда» на другі квартал ці першае паўгоддзе 2024 года.

17. Адсутнасць у пераможцы, які выйграў прыз або суперпрыз, абанемента або квітанцыі аб падпісцы на газету «Звязда» на другі квартал ці першае паўгоддзе 2024 года з'яўляецца падставай для адмовы ў выдачы яму прыза або суперпрыза ў сувязі з тым, што ён не адпавядае патрабаванням, якія прад'яўляюцца ўдзельніку Гульні пунктам 5 гэтых Правілаў.

18. Прызы і суперпрыз выдаюцца пераможцам у тэрмін да 30 чэрвеня 2024 года ў памяшканні ўстановы па адрасе: г. Мінск, вул. Б. Хмяльніцкага, 10А, з 9.00 да 13.00 і з 14.00 да 17.00, з панядзелка да суботы (выдачу ў суботу неабходна ўзгадніць з арганізатарам гульні па тэлефонах: (017) 271-81-53, 311-17-40 для атрымання прапускных дакументаў). Расходы, звязаныя з прыездам пераможцаў па атрыманне прыза або суперпрыза, установа не аплачвае.

19. Выплата грашовага эквіваленту кошту рэчавага прыза або замена яго на іншы прыз не дапускаецца.

20. Пасля 30 чэрвеня 2024 года выдача прызоў спыняецца і прэтэнзіі ўдзельнікаў не прымаюцца.

VII. ЗАКЛЮЧНЫЯ ПАЛАЖЭННІ

21. Пераможцы Гульні нясуць адказнасць за прадстаўленне падатковай справаздачнасці і за выплату ўсіх падаткаў, якія прадугледжаны дзейным заканадаўствам Рэспублікі Беларусь у сувязі з атрыманнем прызоў.

22. Пераможцы Гульні і іх сваякі згаджаюцца з тым, што іх імёны, прозвішчы, імёны па бацьках, фатаграфіі, лісты і інтэрв'ю могуць быць выкарыстаны Установай у любых рэкламных і/або інфармацыйных матэрыялах, якія звязаны з Гульнёй. Яны таксама згаджаюцца даваць інтэрв'ю і здымацца для рэкламных матэрыялаў у сувязі з Гульнёй без выплаты якога-небудзь дадатковага ўзнагароджання. Усе правы на такія публікацыі належаць Установе.

23. Правілы правядзення рэкламнай гульні «Звязда» — руплівым гаспадарам» да пачатку рэкламнай гульні будуць апублікаваныя сумесна з рэквізітамі іх дзяржаўнай рэгістрацыі ў газеце «Звязда».

24. Даведкі, якія датычацца гэтай Гульні, можна атрымаць па тэлефонах: (017) 271-81-53, 311-17-40.

Пасведчанне аб дзяржаўнай рэгістрацыі № 4399 ад 30.01.2024 г., выдадзена Міністэрствам антыманапольнага рэгулявання і гандлю Рэспублікі Беларусь.

Наша кіно

ЛЁС ЧАЛАВЕКА

На тэлеканале «Беларусь 3» у чацвер 15 лютага пакажуць ваенную драму Сяргея Бандарчука «Лёс чалавека», якая ўбачыла свет 65 гадоў таму.

Фільм, створаны па аднайменным апавяданні Міхаіла Шолахава, паказвае гледачу гісторыю рускага салдата, які прайшоў на вайне шмат страшных выпрабаванняў. Але герой насуперак усяму адстаяў сваё права быць чалавекам і захаваў здольнасць любіць. Гісторыю чалавечай стойкасці і мужнасці на экране ўвасобіў акцёрскі ансамбль у складзе Сяргея Бандарчука, Зінаіды Кірыенка, Паўліка Барыскіна, Паўла Волкава, Юрыя Аверына і іншых.

Рэжысёр кінастужкі загарэўся ідэяй з таго моманту, як прачытаў твор «Лёс чалавека» ў газеце «Праўда», і пасля распавядаў: «Зняць гэты фільм для мяне стала больш чым «творчым планам». Больш чым марай. Гэта стала мэтай майго жыцця». Праўда, ад моманту гэтага ўсведамлення і да рэалізацыі прайшлі даваліся многае. Сяргей Бандарчук тады ўжо быў запатрабаваным акцёрам, аднак яшчэ не меў рэжысёрскага вопыту. І ў тым, што малады чалавек справіцца, сумняваліся як Шолахаў, так і на кінастудыі «Масфільм». Але артыст не толькі не адмовіўся ад сваёй задумы, але і выдатна ўжыўся ў вобраз франтавіка Сакалова.

Кінаработа пасля здабыла нямала ўзнагарод, але галоўнае, што і да сёння яна кожнаму з нас нагадвае пра самае галоўнае — як важна не страціць у сабе чалавека.

Алена ДРАПКО.

ШАХМАТНЫ КЛУБ

Выпуск № 191

Задача нашага чытача Васіля Жуковіча з Мінска — з адценнем гумару (*гл. дыяграму*).

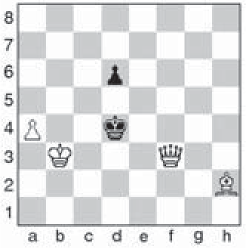

Белыя: Kpb3, Фf3, Ch2, па4 (4).

Чорныя: Kpd4, пd6 (2).

Мат за два хады.

Калі чорную пешку пераставіць паслядоўна на e6, d5, d3 і e4, то рашэнні адпаведна будуць ужо іншыя.

Дасылайце адказы на адрас рэдакцыі (вул. Хмяльніцкага, 10а, 220013, г. Мінск, «Звязда») або на электронны адрас вядучага аддзела: vadim_ne67@mail.ru.

* * *

Як і абяцалі ў мінулым выпуску, раскажам пра вынікі чарговага (па падліках Беларускай федэрацыі шахмат, 68-га) жаночага першынства Беларусі ў вышэйшай лізе. Па ўжо шматгадовай традыцыі склад удзельніц вызначаўся маладосцю, а перамагла ў выніку 16-гадовая школьніца (дарэчы, сёлетняму чэмпіёну Беларусі сярод мужчын Максіму Царуку таксама няшмат гадоў — 18; ён вучыцца ў БНТУ).

Спачатку здавалася, што чэмпіёнка краіны 2023 года Варвара Палякова захавае свой тытул: у першых пяці турах яна атрымала пяць перамог, у шостым згуляла ўнічыю. Але потым Варвара прайграла тры партыі запар і страціла шанцы на медалі. Тым часам у лідары выйшла Ксенія Норман з Гродна, якая ў выніку і заваявала залаты медаль, — 7 балаў з 9 магчымых (у мінулым годзе Ксенія заняла другое месца). «Серабро» ў Юліі Лявонавай з Гомеля (якая летась была шостая), «бронза» — у Маргарыты Бендзік з Магілёва (год назад яна была сёмая) — па 6 балаў. Дарэчы, Юлія перамагла ў трох заключных турах, Маргарыта — у двух. Усе тры прызёры маюць званні кандыдатаў у майстры спорту.

Неаднаразовая чэмпіёнка краіны майстар FIDE Аляксандра Тарасенка набрала таксама 6 балаў, але па дадатковых паказчыках яна чацвёртая. На наступных месцах: 5) майстар FIDE Варвара Палякова — 5,5 бала; 6) кандыдат у майстры Вераніка Абрамкіна — 4,5; 7) майстар FIDE Ксенія Зелянцова — 4; 8) кандыдат у майстры Вікторыя Дарашава — 3; 9) першаразрадніца Марыя Баравікова — 2,5; 10) першаразрадніца Дар'я Чашко — 0,5.

Вераніка Абрамкіна — Ксенія Норман. 1. d4 Kf6 2. Kf3 g6 3. Kbd2 d5 4. b3 Cg7 5. Cb2 0-0 6. e3 b6 7. Cd3 c5 8. c4 cd 9. ed Cb7 10. 0-0 Ke4 11. C:e4 de 12. Ke5 f6 13. Kg4 h5 14. Ke3 f5 15. Kc2 Kc6 16. Kb1 Фd7 17. Cc3 e6 18. Фd2 Лad8 19. Лd1 f4 20. b4 Фe7 21. Фe1 Фg5 22. b5 Ke7 23. Фf1 Kf5 24. a4 h4 25. h3 e3 26. f3 Kg3 27. Фd3 C:f3 28. gf Ke4+ 29. Kpf1 e2+, 0:1.

Варвара Палякова — Юлія Лявонава. 1. e4 c5 2. Kf3 d6 3. d4 cd 4. K:d4 Kf6 5. Kc3 a6 6. h3 e5 7. Kde2 h5 8. g3 b5 9. Cg2 Kbd7 10. 0-0 Ce7 11. a4 b4 12. Kd5 K:d5 13. Ф:d5 Лb8 14. Ce3 0-0 15. Фd2 Kc5 16. Kc1 Cb7 17. C:c5 dc 18. Фe2 h4 19. Kb3 hg 20. fg Лc8 21. Лad1 Фc7 22. Фc4 Cc6 23. Лa1 Cd7 24. Kd2 Ce6 25. Фe2 c4 26. Kf3 a5 27. Kph2 Лfd8 28. Лad1 Cf6 29. h4 Л:d1 30. Л:d1 Фc6 31. Ch3 C:h3 32. Kp:h3 Ф:a4 33. g4 Фc6 34. g5 Фe6+ 35. Kpg3 Ce7 36. Лd5 a4 37. c3 bc 38. bc a3 39. Лd2 Лb8 40. Лa2 Лb3, 0:1.

* * *

У Бангалоры (Індыя) Аляксей Фёдараў заняў 40-е месца з 210. У Індуры (131 удзельнік) А. Фёдараў заваяваў другі прыз, а Віталь Цецераў фінішаваў на 26-м месцы. У Чэнаі Яўген Падольчанка заняў другое месца.

У Ташкенце 10 гросмайстраў змагаліся між сабою ў складзе «зборнай Узбекістана» і «зборнай астатняга свету». Міхаіл Нікіценка ў выніку падзяліў 2—4 месцы.

У турнірах па бліцы на сайце chess.com Сяргей Жыгалка заняў 24-е месца з 714, 32-е з 506 і 28-е з 496, а Дзяніс Лазавік — 5-е з 720 і 33-е з 496.

* * *

Задача з мінулага выпуску рашаецца: 1. Kpg5! Kpb5 2. Cd5, 1...Kd4 2. Фb3 (не вядзе да мэты 1. Фb3+? Kpd4 2. Kpg5, але 1...Kpb5!; 1. Фe3? Kpb5 2. Фc5+, але 1...Kp:b4!; 1. Kp~? Kpb5 2. Cd5, але 1...Kpd4!). Правільна адказалі Васіль Жуковіч, Ігар Ананіч, Віктар Жук, Васіль Барысевіч, Сяргей Цяльпук.

Вадзім ЖЫЛКО.

ТЭЛЕТЫДЗЕНЬ

Сядзі і глядзі

САПРАЎДНАЕ ЖЫЦЦЁ ПІРАТА СТАГОДДЗЯ

У сераду, 14 лютага, спаўняецца 75 гадоў з дня нараджэння акцёра тэатра і кіно, кінарэжысёра, народнага артыста Расіі Мікалая ЯРОМЕНКІ-малодшага. На сацыякультурным тэлеканале з гэтай нагоды пакажуць мастацкі фільм «Піраты XX стагоддзя», дзе артыст зняўся ў галоўнай ролі. А ў наступную суботу, 17 лютага, на канале «Расія-Культура» ўбачым дакументальны фільм пра акцёра.

Прыгодніцкі баявік «Піраты XX стагоддзя» рэжысёра Барыса Дурава, які выйшаў на экраны ў 1979 годзе, мае ў сваёй аснове рэальную гісторыю. У заметцы, змешчанай у канцы 1970-х гадоў у «Известиях», паведамлялася пра нападзенне піратаў на італьянскае судна, якое перавозіла ўранавую руду. Ніхто на караблі пасля гэтага не выжыў. Даведаўшыся пра такое здарэнне, Станіслаў Гаварухін, аўтар сцэнарыя будучага фільма, загарэўся ідэяй распавесці пра гэта мовай кіно. І ўжо на экране гледачы знаёмяцца з гісторыяй савецкага сухагрузнага карабля, якім перавозяць опіум для фармакалагічнай прамысловасці. І вось каштоўны тавар і экіпаж трапляюць у рукі сучасных піратаў, і пачынаецца напружаная барацьба паміж маракамі і разбойнікамі, якія не ведаюць літасці...

Савецкі баявік, якому сёлета спаўняецца 45 гадоў з моманту выхаду, стаў тады «адказам Галівуду». Бо ў фільме было ўсё, за што гледачы так любяць адпаведны жанр: прыцягальная гісторыя супрацьстаяння «сваіх» і «чужых» з бойкамі, стралянінай і небяспечнымі трукамі. «Піратаў XX стагоддзя» паглядзела ў той год 90 мільёнаў чалавек. Феномен папулярнасці фільма, верагодна, абумоўлены і тым, што на экране савецкія акцёры дэманстравалі прыёмы каратэ, баявога мастацтва, якое ў той перыяд пачынала масава распаўсюджвацца па краіне. Пастаноўшчыкам баёў у карціне быў вядомы майстар усходніх адзінаборстваў Тадэвуш Касьянаў. Добра валодаў каратэ і Талгат Нігматулін, якога называлі «савецкім Брусам Лі». Дарэчы, менавіта дзякуючы Нігматуліну ў акцёрскі склад «Піратаў...» трапіў і Мікалай Яроменка-малодшы. Артысты былі сябрамі з часоў універсітэта, і Талгат параіў свайму калегу пайсці на пробы. Яроменка зняўся ў карціне ў галоўнай ролі і пасля, у 1980 годзе, па апытанні часопіса «Советский экран», як выканаўца ролі старшага механіка Сяргея Сяргеевіча быў названы найлепшым акцёрам.

Будучы вялікі артыст нарадзіўся ў Віцебску ў 1949 годзе ў сям'і акцёраў — народнага артыста СССР Мікалая Яроменкі-старэйшага і народнай артысткі БССР Галіны Арловай.

Ва ВГІКу, які скончыў у 1971 годзе, Яроменка-малодшы трапіў на курс рэжысёра Сяргея Герасімава, які потым зняў акцёра ў сваім фільме «Чырвонае і чорнае», зрабіўшы артыста неверагодна папулярным. Дэбютнай для яго стала кінастужка «Каля возера» (1969), знятая зноў жа яго настаўнікам. За сваю творчую кар'еру артыст паспеў сыграць у дзясятках фільмаў, сярод якіх «У пошуках капітана Гранта» (1985), «Я аб'яўляю вам вайну» (1991), «Сын за бацьку» (1995) і іншыя. Даведацца больш пра артыста мы зможам, паглядзеўшы дакументальны фільм пра яго ў суботу, 17 лютага, на канале «Расія-Культура». Кінастужка «Сапраўднае жыццё Жульена Сарэля» з цыкла «Астравы» адкрывае біяграфію Мікалая Яроменкі-малодшага з новага ракурсу.

Ён быў любімым вучнем Сяргея Герасімава, і яго любілі жанчыны розных узростаў у Савецкім Саюзе: нездарма рэжысёр запрасіў яго на ролю Жульена Сарэля ў фільм «Чырвонае і чорнае». На здымках Яроменка ўсё рабіў сам: скараў глыбіні акіянаў, вяршыні гор, ездзіў верхам, асвойваў прыёмы дзюдо і каратэ. Маладыя рамантычныя героі пасля гэтага сталі візітнай карткай артыста, а ён сам здаваўся многім халодным, рацыянальным і непрыступным, хоць насамрэч Мікалай Яроменка-малодшы быў вельмі ранімым чалавекам... У дакументальным фільме пра акцёра раскажуць Наталля Белахвосцікава, Наталля Бандарчук, Уладзімір Гасцюхін, Уладзімір Носік і Святлана Дружыніна. Глядзіце і ўспамінайце выдатнага артыста.

Алена ДРАПКО.

На адной хвалі

Радыё «МІР» запусціла спецпраект «Нашы выбары»

З 5 лютага ў эфіры радыёстанцыі стартаваў спецыяльны праект «Нашы выбары». У цыкле праграм яго стваральнікі разгледзяць беларускі і замежны вопыт па многіх актуальных пытаннях выбарчай тэматыкі.

Адзіны дзень галасавання: навошта спатрэбілася сумяшчаць дзве электаральныя кампаніі ў адну? Дзе яшчэ існуе двухпалатная структура парламента і як там арганізавана работа? Забарона на фота- і відэаздымку бюлетэня: у якіх краінах дзейнічаюць такія ж абмежаванні і дзе нават можна заплаціць штраф за адмову ўдзельнічаць у выбарах?

Адказы на гэтыя і шмат іншых пытанняў слухачы змогуць пачуць на хвалі радыё «МІР». Напрыклад, даведаемся, колькі бюлетэняў выдадуць беларусам 25 лютага і як такая ж задача вырашаецца ў Швецыі, дзе для гэтага друкуюцца рознакаляровыя бланкі. Альбо дзе ў свеце самая нізкая ўзроставая планка для выбаршчыкаў, а ў якіх краінах такая магчымасць з'яўляецца толькі пасля 25 гадоў? Даведацца нюансы электаральных кампаній у кантэксце беларускіх і сусветных рэалій можна па буднях у 13.35 і ў 19.35 на радыё «МІР» у праекце «Нашы выбары».

Беларусь 1

6.00, 7.20, 8.15 Добрай раніцы, Беларусь!
7.00, 8.00, 9.00, 12.00, 13.00, 15.00, 17.00, 19.00 Навіны.
7.05, 8.05 Навіны эканомікі.
7.10, 8.10, 18.15, 0.15 Зона Х (16+).
9.10 Галоўны эфір.
10.40 Навіны надвор'я.
11.00, 12.15 Меладрама «Усё вырашаюць нябёсы» (12+).
13.05, 15.25 Меладрама «Шчасце з асколкаў» (16+).
15.10, 18.00 Навіны рэгіёна.
17.05 Беларуская часінка.
18.30 Маршрут пабудаваны (12+).
19.20, 22.00 Серыял «След» (16+).
20.00 «100 пытанняў даросламу» (12+).
21.00 Панарама.
21.45 Зразумелая палітыка.
0.00 Арэна.
0.35 Дзень спорту.

Беларусь 2

6.00 «Уключайся!» (12+)
10.05, 21.05 Тэлебарометр.
10.35, 0.25 «Сям'я. Перазагрузка» (16+).
11.05 Дэтэктыў «Толькі не адпускай мяне» (16+).
14.40 Смачна есці (12+).
15.25 «Аб здароўі: жартам і сур'ёзна» (16+).
15.50 «Саюз звяроў: выратаванне двухногіх» (6+).
17.20 «Чорны спіс» (16+).
18.05 «Сляпая» (16+).
18.35 Дэтэктыў «Свае» (16+).
20.10 Серыял «Жукі. Фінал» (16+).
21.10 Спартлато 6 з 49, КЕНА.
21.15 Серыял «Івановы-Івановы» (16+).
22.20 Дэтэктыў «Мажор» (16+).

Беларусь 3

7.00 «Дабраранак».
7.35 «Беларуская кухня».
8.05, 13.00, 20.30, 23.50 «Навіны культуры».
8.15, 21.05 «Бярозка». Маст. фільм (12+).
10.10, 22.55 «1812». Дак. фільм (12+).
11.00 «Нацыянальны хіт-парад».
11.50 «Культурны тыдзень».
12.30 «Наперад у мінулае».
13.10 «Навука побач» (6+).
13.35 «Дайце кнігу скаргаў». Маст. фільм (12+).
15.05 «Люблю і памятаю».
15.45 «Славянскі базар у Віцебску».
16.40 «Легенды кіно».
17.20 «Камандзір шчаслівага «Шчупака». Маст. фільм (12+).
19.00 Выступленне кандыдатаў у дэпутаты Палаты прадстаўнікоў Нацыянальнага сходу Рэспублікі Беларусь восьмага склікання. Графік размеркавання эфірнага часу размешчаны на сайце ЦВК rec.gov.by.
19.50 «Асобы».
20.00 «Новыя людзі».
20.40 «Калыханка» (0+).
23.55 «Суразмоўцы».

Беларусь 5

6.55, 1.45 Гімн Рэспублікі Беларусь.
6.59 Хакей. КХЛ. «Поўначсталь» (Чарапавец) — «Дынама-Мінск».
8.55 Усерасійская спартакіяда. Лыжныя гонкі. Жанчыны.
10.20 Вынікі тыдня.
11.05 Між іншым.
11.25 Усерасійская спартакіяда. Лыжныя гонкі. Мужчыны.
12.50 Гульні на вырост.
13.20 Баскетбол. Адзіная ліга. БК «Самара» — БК «Мінск».
15.05 Бокс.
17.30 VeloLove.
17.50 Хакей. Чэмпіянат Беларусі. «Дынама» (Маладзечна) — «Нёман» (Гродна).
20.05 Хакей. Чэмпіянат Беларусі. «Шахцёр» (Салігорск) — «Юнацтва-Мінск».
22.15 На мяжы фолу.
23.40 Усерасійская спартакіяда. Лыжныя гонкі. Жанчыны. Мужчыны.
1.49 Заканчэнне эфіру.

АНТ

6.00, 7.10, 8.10 «Наша раніца».
7.00, 8.00, 9.00, 11.00, 13.00, 16.00, 18.00, 20.30 Нашы навіны.
9.10 Наш час.
10.15 «Жыць здарова!» (16+)
11.15 «Жаночая логіка» (12+).
12.30, 13.15, 23.50 Фільм «Доктар Ганна» (12+).
15.00 «Давай пажэнімся!» (16+)
16.20 «Мужчынскае/Жаночае» (16+).
17.20, 18.20 Інфармацыйны канал (16+).
19.00 «Яшчэ не вечар» (16+).
20.10 Вячэрнія навіны.
21.15 «Прапаганда» (16+).
21.35 Фільм «Замак з пяску» (16+).
22.45 Фільм «Вялікая. Залаты век» (12+).
1.40 «Спартклуб» (16+).

СТБ

6.00, 6.40, 7.45 «Раніца СТБ».
6.30, 7.30, 8.30, 10.30, 13.30, 16.30, 19.30, 22.30 Навіны «24 гадзіны».
8.45 «Пуцёўка.BY».
9.00 «Тыдзень».
10.40 «Уцалелыя». Серыял (16+).
11.35 Дак. праект. Без падману (16+).
13.50 «Запаведны спецназ». Серыял (16+).
16.50 «Рыкашэт». Серыял (16+).
18.00 «Па сутнасці».
19.00 Выступленне кандыдатаў у дэпутаты.
20.10, 23.05 «СТБ-спорт».
20.15 «Сталічныя падрабязнасці».
20.25 «Міншчына».
20.40 «Неўскі. Цень Архітэктара». Серыял (16+).
23.20 «Азаронак. Напрамую».
0.50 «Маленькая Вера» (16+).

МІР

5.00, 6.25, 10.20 Тэлесерыял «Міхайла Ламаносаў» (12+).
6.00, 10.00, 13.00, 16.00, 18.30 Навіны.
6.15 «Зроблена ў Садружнасці» (12+).
10.10 «Беларускі стандарт» (12+).
13.15 «Міравое пагадненне» (16+).
14.10 «Справы судовыя. Бітва за будучыню» (16+).
15.05 «Справы судовыя. Новыя гісторыі» (16+).
16.15 «Справы судовыя. Яблык разладу» (16+).
17.15 «Справы судовыя. Грошы вярніце!» (16+)
18.50 «Гульня ў кіно».
22.30 Маст. фільм «Таямніца вечнай ночы» (16+).
0.10 «Наша кіно. Гісторыя вялікай любові» (16+).
1.15 Маст. фільм «Каханая дзяўчына».
2.40 Тэлесерыял «Школа выжывання ад адзінокай жанчыны з трыма дзецьмі ва ўмовах крызісу» (12+).

РТР—Беларусь

6.00, 9.00, 11.30, 14.30, 17.30, 21.00, 23.00 Беларусь. Навіны.
6.05, 9.05 «Новая раніца».
10.05 Тэлесерыял «Таямніцы следства» (12+).
11.00, 14.00, 17.00, 20.00 Весткі.
11.40 «Акцэнты».
12.40 «Пра самае галоўнае» (12+).
13.45 «Плюс-мінус».
14.40 «60 хвілін».
17.40 «Дакрананне да свята».
17.55 Серыял «Марозава» (16+).
18.55 «Малахаў» (16+).
21.30, 23.15 Тэлесерыял «Скліфасоўскі» (12+).
23.50 «Вечар з Уладзімірам Салаўёвым» (12+).

НТБ—Беларусь

6.15 «Астрапрагноз».
6.20 Беларусы (6+).
6.55 «Навука побач» (6+).
7.25 «Маршрут пабудаваны» (12+).
8.00, 10.00, 13.00, 16.00, 19.00 Сёння.
8.25 Ежа хоць куды (6+).
8.55, 10.35 Драма «З юбілеем пачакаем» (12+).
11.10 Меладрама «Бальная сукенка» (6+).
12.40 Спецыяльны рэпартаж АТН (12+).
13.20, 22.40, 23.30 Сёння. Галоўнае.
13.30 Надзвычайнае здарэнне.
13.55, 16.55 Баявік «Блізнюк» (16+).
16.40, 20.00 Галоўнае. Сёння. Беларусь.
20.15, 21.40 Серыял «Шэф. Мужчынская работа» (16+).
21.20 «НЗ.by».
22.45, 23.45 Дэтэктыў «Спецбат» (16+).

8 канал

7.00, 19.10 «Надвор'е» + «Эрана».
7.05 Мультпарад.
7.25 «Прыколы 13-й школы» (6+).
7.30 «Любімае кіно».
8.50 Дак. экран.
9.25 Трылер «У апошні момант» (16+).
11.00 Серыял «Яна напісала забойства» (12+).
11.45 «Бахубалі. Пачатак».
14.30 Драма. «Дачка правадыра».
16.10 Камедыя «Каралева Чхорын».
17.25 Дэтэктыў «Сляды ў мінулае».
19.15 «Пры загадкавых абставінах».
20.50 «Вечарніца».
21.00 «Надвор'е».
21.05 «Урокі Лазуркіна».
21.10 Драма «Начное жыццё» (18+).
22.50 «Начны серыял».

Культура

6.30 Мультфільмы.
7.20, 7.40, 8.00 «Порус». Тэлесерыял.
8.20 Таямніцы старога гарышча.
8.50, 1.25 Дыялогі аб жывёлах.
9.30 Больш, чым каханне.
10.10 «Гаспадыня гасцініцы». Маст. фільм.
11.35 Невядомыя маршруты Расіі.
12.20 Неўскі каўчэг. Тэорыя немагчымага.
12.45 «Будучыня адбываецца цяпер». Дак. фільм.
13.30 Шэдэўры сусветнага музычнага тэатра.
16.30 «Карціна свету з Міхаілам Кавальчуком».
17.10 «Пешшу...»
17.40 Лінія жыцця.
18.30 «Рамантыка рамансa».
19.30 Навіны культуры.
19.45 Навіны культуры з Уладзіславам Фляркоўскім.
20.25 «Зялёны фургон». Маст. фільм.
22.50 «Таямніца Моны Лізы». Дак. фільм.
23.45 «Здзяйсненне жаданняў». Маст. фільм.
2.05 Шукальнікі.

Настальгія

6.00 «Да і пасля...» (16+)
6.45, 8.40, 9.40, 11.30, 13.10, 17.30, 18.35, 20.45, 21.40, 23.30, 0.35, 2.50, 3.40, 5.30 Музычная настальгія (12+).
7.00 Маст. фільм «Таму што ты мая» (16+).
9.00, 21.00, 3.00 «Мінулы час» (12+).
10.00, 16.00, 22.00, 4.00 «Народжаныя ў СССР» (12+).
11.00, 17.00, 23.00, 5.00 «Блеф-клуб» (18+).
12.00 Маст. фільм «Нябесны ціхаход» (16+).
13.30 «Брава, Артыст!» (16+)
15.00 «Быў час» (16+).
18.00 «Каралі эпізоду» (16+).
19.05 Маст. фільм «Прыгоды Робіна Гуда» (16+).
0.00 «Сто пытанняў да дарослага» (16+).
0.50 Маст. фільм «Толькі ў анёлаў ёсць крылы» (16+).

EuroSport 1

3.25, 4.45, 5.00, 10.30, 17.15 Скачкі на лыжах з трампліна. Кубак свету, Сапара. Мужчыны.
4.30 Усе віды спорту (6+).
6.45, 20.45, 21.45 Снукер (6+).
8.30, 16.00 Біятлон. Чэмпіянат свету, Нове-Места. Жанчыны (6+).
9.30, 18.15 Біятлон. Чэмпіянат свету, Нове-Места. Мужчыны (6+).
11.30, 12.15, 2.00 Горныя лыжы. Кубак свету, Кран-Мантана. Жанчыны (6+).
13.50, 2.45 Горныя лыжы. Кубак свету, Квітф'ель.
19.30 Лыжныя гонкі.
1.00 Веласпорт. «Тур Алгарве». Мужчыны (16+).

Кінакамедыя

0.50 «Дурдом на колах» (12+).
3.10 «Даспехі Бога» (16+).
4.45 «Даспехі Бога: аперацыя «Ястраб» (16+).
6.50 «Даспехі Бога-3» (16+).
9.05 «Канікулы прэзідэнта» (16+).
11.00 «Дзікая штучка» (16+).
12.50 «Бабуля лёгкіх паводзін» (18+).
14.25 «Бабуля лёгкіх паводзін-2. Састарэлыя мсціўцы» (18+).
16.00 «Прабабуля лёгкіх паводзін. Пачатак» (18+).
17.40 «Начная змена» (18+).
19.30 «Бацькі строгага рэжыму» (12+).
20.55 «Сэрцаедкі» (16+).
23.15 «Лена і справядлівасць» (12+).

ТБ3

6.00 Калекцыя «Беларусьфільма» (12+).
9.35 «Дзяржаўная граніца» (12+).
11.25, 23.15 «Глядзі сам» (16+).
11.40 «Паглядзім» (12+).
12.15 «Ведзьмакі свету» (16+).
13.15 «Хронікі маскоўскага побыту» (12+).
14.00 «Варажбітка» (12+).
17.15 «Згаслыя зоркі эфіру» (16+).
18.00 «Сляпая» (16+).
21.20 «Пасажыры» (16+).
23.30 «Твой свет» (16+).
2.45 «Дзённік экстрасэнса» (16+).

ТБ1000

5.30 Рок Дог (6+).
7.10 Джэйн Эйр (12+).
9.25 Госця (16+).
11.45 Дывергент (16+).
14.30 Дывергент, глава 2: інсургент (16+).
16.45 Дывергент, глава 3: за сцяной (16+).
19.00 Галодныя гульні (16+).
21.45 Галодныя гульні: і ўспыхне полымя (16+).
0.30 Галодныя гульні: Сойка-перасмешніца. Частка I (16+).
2.30 Жудасныя гісторыі: старажытныя рымляне (16+).

3.55 Мільён гадоў да нашай эры (16+).

ТБ1000 Рускае кіно

5.30 «Смяшарыкі» (6+).
6.35 «Пін-код» (6+).
8.45 «Тры каты» (6+).
10.00, 10.45, 11.25, 12.05 «След» (16+).
12.50 «Лёд» (12+).
15.00 «Лёд-2» (16+).
17.25 «Адна» (18+).
19.30 «Несмяротныя» (16+).
21.40 «Дэтэктар» (16+).
23.45 «Стварэнне» (16+).
1.20 «Марафон» (16+).
3.00 «Пачаць спачатку» (16+).
4.50 «Брэменскія музыканты» (6+).
5.10 «Па слядах брэменскіх музыкантаў» (6+).

National Geographic

6.00, 7.05, 9.05 Навуковыя глупствы (12+).
10.30 Суперзбудаванні. Саграда Фамілья (12+).
11.15 Борт нумар адзін: лятучая крэпасць (12+).
12.00 Разабраць да падставы: суперджэты (12+).
12.45 Суперзбудаванні. Бялуга (12+).
13.30 Касмічны шатл: трыумф і трагедыя (12+).
15.00 Захавальнікі скарбаў Егіпта (12+).
15.45 Загадка Кероса (12+).
16.35 Смяротная магіла Тутанхамона (12+).
18.05 Патанулыя скарбы нубійскіх фараонаў (12+).
18.45 Закінутыя скарбы Егіпта (12+).
19.30, 4.45 Касмічная гонка (12+).
21.00 Genius: Martin Luther King, Jr and Malcolm X (12+).
22.40, 23.25, 0.10, 0.55, 1.40, 2.25, 3.10, 3.55 Надыходзіць шторм (12+).

ЯСНАе

3.30, 5.05, 6.40, 10.25, 12.45, 14.20, 15.55, 17.30 Серыял «Шэф-2» (16+).
9.00 «Раніца ЯСНАя».
10.05 «На самай справе».
19.05 Маст. фільм «Лета 1941» (16+).
21.00 «Вось гэтае кіно!»
21.30 Маст. фільм «Бабло» (16+).
23.05 Маст. фільм «Кадэт» (12+).
0.40 Серыял «У пошуках анёла» (16+).
2.30 Маст. фільм «Загад» (0+).

Звязда

6.00, 6.45, 7.50, 8.35, 14.20, 15.05, 15.50, 16.35 «Калі растаў снег» (12+).
7.30 «Лампада».
9.20, 10.15, 17.20, 18.15 «Талаш» (16+).
11.10, 11.55 «Пазыўны «Зграя». Вострaў смерці» (16+).
12.40, 13.30, 20.45, 21.35 «Апошні рубеж» (16+).
19.10, 19.55 «Пазыўны «Зграя». Спадарожны вецер» (16+).
22.25 «Фаня Алер. Вайна без антракту». Дак. фільм (12+).
23.20 «Сяргей Вайцяхоўскі. Генерал без Радзімы». Дак. фільм (12+).
0.15 «Палескі кацёл. Армія асуджаных». Дак. фільм (12+).
0.45 «Бітва за Кобрын. Заложнікі сакрэтнага пакта». Дак. фільм (12+).
1.15 «Неба над Рускай зямлёй». Дак. фільм (12+).
1.45 «Дубіна народнай вайны». Дак. фільм (12+).
2.15 «Жанчына. Выпрабаванне вайной». Дак. фільм (12+).
2.45 «На вадзе і пад вадой». Дак. фільм (12+).
3.15 «Лета 41-га». Дак. фільм (12+).

У праграме магчымыя змяненні. Перадрукоўка праграмы забаронена. [СЦ] – фільм трансліруецца са скрытымі субцітрамі.

Беларусь 1

5.55 Меладрама «Шчаслівае жыццё Ксеніі» (12+).
7.35 Клуб рэдактараў (16+).
9.00, 12.00, 15.00, 19.00 Навіны.
9.15 «Арсенал» (12+).
9.45 Гісторыі выратавання (12+).
10.15 Таямніцы следства (12+).
10.50 Маршрут пабудаваны (12+).
11.20 Беларуская супержанчына.
11.30 Пытанне нумар адзін.
12.15 Навіны. Цэнтральны рэгіён.
12.40 Меладрама «Закон захавання кахання» (16+).
13.30 «Я ведаю» (6+).
15.20 Вакол планеты.
16.00 Дай пяць (12+).
16.15, 19.15 Меладрама «Восьмы ўчастак» (16+).
20.40 Навіны надвор'я.
21.00 Галоўны эфір.
22.30 Камедыя «Эксперымент» (12+).

Беларусь 2

6.00 «Уключайся. Найлепшае за тыдзень» (12+).
9.00 Драма «Імператрыца Кі» (16+).
10.05, 10.40, 16.20 Тэлебарометр.
10.10 Я з вёскі (12+).
11.15 Смачна есці (12+).
12.00 «Дарослым не зразумець» (12+).
12.50 «Новы дзень» (12+).
13.20 «Абмен дамамі» (16+).
14.40 Камедыя «Венецыя кліча» (12+).
16.25 Меладрама «Ціхая гавань» (16+).
18.25 «Азбука «Уральскіх Пельменяў» (16+).
19.45 «Дарагая, я забіў» (16+).
21.10 Спартлата 5 з 36, КЕНА.
21.15 Серыял «Жукі. Фінал» (16+).

Беларусь 3

7.30 «Лепшае месца на свеце». Мультфільм (6+).
7.45 «Кацяня Філя і...» Мультфільм (0+).
7.55 «Веды ў кубе».
8.35 «Будзьце маім мужам». Маст. фільм (12+).
10.00 «Наперад у мінулае».
10.25 «Беларуская кухня».
10.55 «Нацыянальны хіт-парад».
11.50 «Культурны тыдзень».
12.25 «Саламяны капялюшык». Маст. фільм (12+).
14.40 У. Караткевіч. «Леаніды не вернуцца на зямлю». Спектакль.
16.15 «Развітальная гастроль «Артыста». Маст. фільм (12+).
17.35 Вечары з Сімфанічным аркестрам Белтэлерадыёкампаніі.
18.45 «Дзе знаходзіцца нофэлэт?» Маст. фільм (12+).
20.00 «Культурны тыдзень».
20.40 «Калыханка» (0+).
21.05 «Сталінград». Маст. фільм (12+).

Беларусь 5

6.30, 0.05 Гімн Рэспублікі Беларусь.
6.34 Усерасійская спартакіяда. Фігурнае катанне.
7.30, 13.50 Усерасійская спартакіяда. Фігурнае катанне. Жанчыны.
8.25 Фіз-ра.
8.55, 10.20 Усерасійская спартакіяда. Лыжныя гонкі. Жанчыны.
9.25 Усерасійская спартакіяда. Біятлон. Жанчыны.
11.35, 21.30 Лёгкая атлетыка. Чэмпіянат Беларусі ў памяшканні.
12.25 Усерасійская спартакіяда. Біятлон. Мужчыны.
15.10 Міні-футбол. Чэмпіянат Беларусі. ВРЗ (Гомель) — «Сталіца» (Мінск).
17.00 Хакей. КХЛ. СКА (Санкт-Пецярбург) — «Тарпеда» (Н. Ноўгарад).
19.20 Вынікі тыдня.
20.00 Усерасійская спартакіяда. Фігурнае катанне. Пары.

АНТ

7.00, 9.00, 16.00 Нашы навіны.
7.10 Фільм «Мама-дэтэктыў» (12+).
9.10, 1.05 «Метэагід».
9.35 «Здароўе» (16+).
10.40 «Народны кухар» (12+).
12.00 «Народны ДАСТ» (16+).
12.40 Фільм «У гадзіну бяды» (16+).
16.20 Фільм «На краі» (16+).
20.00 Наш час.
21.15 Фільм «Асінае гняздо» (12+).

СТБ

6.45 «Уцалелыя». Серыял (16+).
8.30 «У небе «начныя ведзьмы» (12+).
10.00 «Вялікі горад».
10.30, 13.30, 16.30 Навіны «24 гадзіны».
10.40 «Неўскі. Цень Архітэктара». Серыял (16+).
12.35, 13.45, 17.00, 21.15 «Неўскі. Паляванне на Архітэктара». Серыял (16+).
16.45 «Сенат».
19.30 «Тыдзень».
21.00 «Спорт-таймер».
22.15 Дак. праект. Абскарджанню не падлягае (16+).
0.55 «Інспектар ДАІ» (12+).

МІР

5.00 Дак. фільм «Раз'юшаны будатрад. Школа мільярдэраў» (16+).
5.20 Дак. фільм «Школа жыцця. Камсамол» (16+).
6.20 Маст. фільм «Асцярожна, бабуля!»
8.15 «Наша кіно. Гісторыя вялікай любові» (16+).
9.25 «Кропка на карце» (6+).
9.30 «ФазэндаЛайф» (6+).
10.00, 16.00 Навіны.
10.10 Маст. фільм «Сказ пра тое, як цар Пётр арапа аджаніў» (16+).
12.20 Маст. фільм «Юнацтва Пятра» (16+).
15.20, 16.15 Маст. фільм «У пачатку слаўных спраў» (16+).
18.30, 0.00 «Разам» (16+).
19.30 Маст. фільм «Вакзал для дваіх» (16+).
22.25, 3.15 Тэлесерыял «Эфект Багарне» (16+).

РТР—Беларусь

7.00 Фільм «Арыфметыка подласці» (16+).
8.35 Фільм «Намаразь» (12+).
10.15 «Калі ўсе дома».
11.00, 17.00 Весткі.
12.00 Фільм «Шчаслівы маршрут» (12+).
13.40 Фільм «Каралева дарог» (12+).
17.50 «Песні ад усёй душы» (12+).
20.00 Весткі тыдня.
21.00 «Акцэнты».
22.00 «САСС упаўнаважаны заявіць».
22.55 Масква. Крэмль. Пуцін.
23.35 «Нядзельны вечар з Уладзімірам Салаўёвым» (12+).

НТБ—Беларусь

6.10 «Астрапрагноз».
6.15 Азбука спорту.
6.35 Сэнс жыцця (12+).
7.05 «Погляд на Беларусь» (12+).
7.25 Беларусы (6+).
8.00, 10.00, 16.00 Сёння.
8.20 «Навука побач» (6+).
8.55 Беларуская супержанчына.
9.05 VeloLove (6+).
9.25 Ежа хоць куды (6+).
10.25 «Зламаць стэрэатыпы» (12+).
10.45 «Кватэрнае пытанне.by» (12+).
11.15 «Першая перадача» (16+).
11.45 «Цуд тэхнікі» (12+).
12.30 «Дачны адказ» (0+).
13.30 «НашСпажыўНагляд» (16+).
14.20 Дэтэктыў «Задача з трыма невядомымі» (12+).
15.35 Спецыяльны рэпартаж АТН (12+).
16.20 «Следства вялі...» (16+)
18.05 «Новыя рускія сенсацыі» (16+).
19.00 «Вынікі тыдня».
20.20 «Зоркі сышліся» (16+).
21.35 Баявік «Інкасатары» (16+).

8 канал

7.00, 17.25, 21.00 «Надвор'е».
7.05 Мультпарад «Класіка Уолта Дыснея». «Чып і Дэйл».
8.10 Мультфільм «Беласнежка і сем гномаў».
9.35 Серыял «Не хачу!»
9.45 «Серыял па выхадных».
17.30 Драма «Жамчужына Ніла» (16+).
19.15 «Суперлато».
19.45 «Надвор'е» + «Эрана».
19.50 Пуаро Агаты Крысці.
20.50 «Вечарніца».
21.05 Вестэрн «Адзінокі рэйнджар».
23.35 «Начны серыял».

Культура

6.30 «Пешшу...»
7.05 «Чорныя дзіркі. Белыя плямы».
7.45 «Першыя ў свеце». Дак. серыял.
8.00 Неўскі каўчэг. Тэорыя немагчымага.
8.30 «Дым Айчыны». Маст. фільм.
10.00, 12.30, 17.00, 19.30, 23.50 Навіны культуры.
10.15 «Назіральнік».
11.10, 1.05 XX стагоддзе.
11.45 «Міхаіл Названаў. Апальны пястун лёсу». Дак. фільм.
12.45 Навіны. Падрабязна.
13.00 «Забытае рамяство». Дак. серыял.
13.20 «Позняе каханне». Маст. фільм.
15.55 «Агора».
17.15, 2.30 Раман у камені.
17.40, 1.45 Зоркі сусветнай канцэртнай сцэны.
18.20 «Апавяданні з рускай гісторыі».
19.45 «Галоўная роля».
20.05 «Правілы жыцця».
20.35 Лінія жыцця.
21.35 Астравы.
22.20 «Зніклы чыноўнік». Тэлевізійны фільм.
23.20 Хто мы? «Імперскія партрэты».
0.05, 0.25, 0.45 «Порус». Тэлесерыял.

Настальгія

6.00 Маст. фільм «Маё каханне» (16+).
7.10, 9.40, 11.30, 14.40, 15.40, 17.30, 20.45, 21.40, 23.40, 0.45, 2.05, 3.40, 5.30 Музычная настальгія (12+).
7.25 «Брава, Артыст!» (16+)
9.00, 15.00, 21.00, 3.00 «Мінулы час» (12+).
10.00, 16.00, 22.00, 4.00 «Народжаныя ў СССР» (12+).
11.00, 17.00, 23.00, 5.00 «Блеф-клуб» (16+).
12.00 «Рок-н-рол ТБ» (16+).
12.35 Маст. фільм «З сабой не панясеш» (16+).
18.00 «СевАлогія» (18+).
19.05 Маст. фільм «Перамагчы цемру» (16+).
0.00 «Да і пасля...» (16+)
1.00 Маст. фільм «Класны хлопец» (16+).
2.15 «Каралі эпізоду» (16+).

EuroSport 1

3.30, 12.00 Веласпорт. «Класіка Альмерыі». Мужчыны (16+).
5.00, 5.30 Горныя лыжы. Кубак свету, Банска. Мужчыны (6+).
6.00, 6.30 Горныя лыжы. Кубак свету, Сальдэу. Жанчыны (6+).
7.00 Фрыстайл. Кубак свету, Бакурыяні. Мужчыны і жанчыны (6+).
8.00 Лыжныя гонкі. Кубак свету, Кэнмар. Жанчыны (6+).
8.45 Лыжныя гонкі. Кубак свету, Кэнмар. Мужчыны (6+).
9.30 Скачкі на лыжах з трампліна. Кубак свету, Лейк Плэйсід. Мужчыны (6+).
10.30 Конны спорт (6+).
13.00, 20.30 Скачкі на лыжах з трампліна (6+).
14.00 Стральба з лука (6+).
15.00, 15.30, 22.00 Снукер (6+).
19.30 Падэл-тэніс (6+).
21.00 Біятлон. Чэмпіянат свету, Нове-Места. Жанчыны (6+).
21.30 Біятлон. Чэмпіянат свету, Нове-Места. Мужчыны (6+).
2.00 Веласпорт. Jaen Classic. Мужчыны (16+).

Кінакамедыя

0.55 «Цыпачка» (16+).
2.45 «Хлапечнік» (16+).
4.40 «Прыгажунчык са стажам» (16+).
6.20 «Прышэльцы-2: калідоры часу» (12+).
8.35 «Канікулы прэзідэнта» (16+).
10.30 «Аднакласнікі» (12+).
12.20 «Асаблівасці нацыянальнага палявання» (16+).
14.15 «Пара з будучыні» (12+).
16.10 «Грозны тата» (12+).
17.55 «Жывёла» (12+).
19.30 «Сіньёр Рабінзон» (16+).
21.35 «Вельмі дрэнная настаўніца» (18+).
23.15 «Коп на драйве» (12+).

ТБ3

6.00 Калекцыя «Беларусьфільма» (12+).
10.05, 18.00 «Урачы» (16+).
10.55 «Доктар І».
11.25 «Глядзі сам» (16+).
11.40 «10 самых» (16+).
12.10 «Сны» (16+).
13.05, 18.55, 2.50 «Сляпая» (16+).
14.30, 20.20, 3.40 «Варажбітка» (16+).
16.00 «Паралельны свет» (16+).
17.00 «Паляўнічыя на прывідаў» (16+).
21.50 «Доказы з мінулага» (16+).
23.30 «Твой свет» (16+).
0.30 «Аналізуй гэта» (16+).
2.10 «Развітанне» (16+).
4.30 «Суд ідзе». Дак. серыял (16+).

ТБ1000

5.30 50 першых пацалункаў (18+).
7.15 Алекс і Эма (16+).
9.05 Адаптацыя (16+).
11.20 Лісты да Джульеты (12+).
13.20 Брыдкі я (6+).
15.10 Брыдкі я-2 (6+).
17.10 Мая жудасная нянька (6+).
19.05 Мая жудасная нянька-2 (6+).
21.10 Дзяжурны тата (12+).
23.05 Тутсі (16+).
1.20 Прынцэса Манака (16+).
2.50 Спенсер (16+).
4.35 Дзіяна: гісторыя кахання (12+).

ТБ1000 Рускае кіно

5.30 «Пін-код» (6+).
6.20 «Тры каты» (6+).
6.45 «Смяшарыкі» (6+).
7.10 «Я раблю крок» (6+).
9.20 «Нармальны толькі я» (12+).
11.10 «Малады чалавек» (16+).
13.20 «Мечаносец» (16+).
15.20 «Праваднік» (18+).
17.00, 17.45 «След» (16+).
18.30 «Мая жудасная сястра» (6+).
20.00 «Чараўнікі» (12+).
21.45 «Дзяўчынка Ніна і выкрадальнікі піяніна» (6+).
23.25 «За гранню рэальнасці» (16+).
1.20 «Дзень сляпога Валянціна» (16+).
3.15 «Уцёкі» (16+).
5.10 «Шэрая шыйка» (6+).

National Geographic

6.15, 5.25 Навуковыя глупствы (12+).
6.35 Самыя лепшыя суперкары (12+).
7.20, 0.50 Міжнародны аэрапорт Дубай (12+).
8.50, 9.35, 23.15, 0.05 Асушыць акіян (12+).
10.20, 11.10, 11.55, 12.40 Самыя цікавыя моманты гісторыі (12+).
13.25, 14.10, 14.55, 2.20 Расследаванні авіякатастроф (12+).
15.45 Смяротная магіла Тутанхамона (12+).
17.15, 18.00 Егіпет з вышыні птушынага палёту (12+).
18.45, 21.00, 21.45, 22.30 Скарбы Тутанхамона (12+).
19.30 Тутанхамон: каляровая версія (12+).
20.15 Патанулыя скарбы нубійскіх фараонаў (12+).

ЯСНАе

5.15 Серыял «Снайпер-2. Тунгус» (16+).
6.45 Серыял «Мужчынскі сезон. Аксамітная рэвалюцыя» (16+).
8.20 «Ясна аб кіберспорце».
8.45 Серыял «Крэпасць Бадабер» (16+).
10.25 Серыял «Марскія д'яблы» (16+).
12.00 Серыял «Магістраль» (16+).
13.40 Серыял «Белая страла. Адплата» (16+).
15.20 Серыял «Запаведны спецназ» (16+).
17.00 Серыял «Шэф. Гульня на павышэнне» (16+).
18.45 Хакей. BETERA-Экстраліга. «Ліда — Брэст».
21.00 «Ясна аб футболе».
21.35 «Ясна аб хакеі».
22.05 Серыял «Мянтоўскія войны» (12+).
23.50 Маст. фільм «Бацька» (12+).
1.25 Маст. фільм «Знак бяды» (12+).
3.55 Маст. фільм «Братушка» (12+).

ЗВЯЗДА

6.00, 6.45, 7.30, 8.15 «Контргульня» (16+).
9.00, 9.45 «Смяротная сутычка» (12+).
10.30, 11.15 «Скачок Багамола» (12+).
12.05, 12.50 «След піраньі» (16+).
13.40 «Белыя росы». Маст. фільм (12+).
15.05 «Палонны». Маст. фільм (16+).
16.30, 23.30 «Сталінград. Курск — 1943. Сустрэчны бой». Дак. фільм (12+).
17.10, 3.35 «Леон з Эльзаса. Беларускі партызан». Дак. фільм (12+).
17.40 «Паміж мірам і вайной. Калі нам было 16». Дак. фільм (12+).
17.55, 18.40 «Смерць шпіёнам. Лісіная нара» (12+).
19.30, 23.00 «168 гадзін».
20.00, 20.50 «Ваенная разведка. Першы ўдар» (16+).
21.45 «Варыянт «Амега». Маст. фільм (12+).
0.10 «Кітай. Засакрэчаная вайна». Дак. фільм (12+).
1.05 «Бітва за Кобрын. Заложнікі сакрэтнага пакта». Дак. фільм (12+).
1.35 «Крылы Саветаў. Агонь у адказ». Дак. фільм (12+).
2.05 «А-229. Сакрэтная зброя Крамля». Дак. фільм (12+).
2.35 «Георгій Жукаў. Пастка для камкора». Дак. фільм (12+).
3.05 «Жанчына. Выпрабаванне вайной». Дак. фільм (12+).
4.05 «Аперацыя «Зорачка». Двойчы выратаваныя». Дак. фільм (12+).

У праграме магчымыя змяненні.
Перадрукоўка праграмы забаронена.
[СЦ] – фільм трансліруецца са скрытымі субцітрамі.

Беларусь 1

6.00, 7.20, 8.15 Добрай раніцы, Беларусь!
7.00, 8.00, 9.00, 12.00, 13.00, 15.00, 17.00, 19.00 Навіны.
7.05, 8.05 Навіны эканомікі.
7.10, 8.10, 18.15, 0.15 Зона Х (16+).
9.10 «Здарова здаровым быць!» (6+)
9.55, 11.45, 12.15, 13.05 Меладрама «Без цябе» (12+).
10.50, 0.50 «Скажынемаўчы».
15.10, 18.00 Навіны рэгіёна.
15.25, 22.00 Серыял «След» (16+).
17.05 Беларуская часінка.
18.30, 19.20 Меладрама «Шчасце не за гарамі» (16+).
20.50 «Фактар.BY 60+».
21.00 Панарама.
21.45 Гэта іншае.
0.00 Сфера інтарэсаў.
0.35 Дзень спорту.

Беларусь 2

6.00 «Уключайся!» (12+)
10.00, 16.55 Тэлебарометр.
10.05, 18.05 «Сляпая» (16+).
10.35, 18.35 Дэтэктыў «Свае» (16+).
12.05 Як дома (16+).
12.35, 22.15 Дэтэктыў «Мажор» (16+).
14.30 «Новы дзень» (12+).
15.00 «Дарослым не зразумець» (12+).
15.55 Нічога сабе ньюз (12+).
16.00 «ПІН_КОД» (12+).
17.00 «Разумны дом» (12+).
20.10 Серыял «Жукі. Фінал» (16+).
21.10 Спартлато 6 з 49, КЕНА.
21.15 Серыял «Івановы-Івановы» (16+).

Беларусь 3

7.00 «Дабраранак».
7.35, 12.30 «Беларуская кухня».
8.05, 13.00, 20.30, 23.50 «Навіны культуры».
8.15, 21.05 «Ганна Герман». Маст. фільм (12+).
10.00, 22.55 «1812—1815. Замежны паход». Дак. фільм (12+).
10.55 «Кадры жыцця».
11.50 «Веды ў кубе».
13.10 «Легенды кіно».
13.45 «Камандзір шчаслівага «Шчупака». Маст. фільм (12+).
15.25 «Культурнае падарожжа» (6+).
15.50 «Мой родны кут».
17.05 «Апошні дзень».
17.40 «Я крочу па Маскве». Маст. фільм (12+).
19.00 Выступленне кандыдатаў у дэпутаты Палаты прадстаўнікоў Нацыянальнага сходу Рэспублікі Беларусь восьмага склікання. Графік размеркавання эфірнага часу размешчаны на сайце ЦВК rec.gov.by.
19.50 «Асобы».
20.00 «Новыя людзі».
20.40 «Калыханка» (0+).
23.55 «Жывая спадчына».

Беларусь 5

6.55, 0.40 Гімн Рэспублікі Беларусь.
6.59 Хакей. Чэмпіянат Беларусі. «Шахцёр» (Салігорск) — «Юнацтва-Мінск».
8.55 Усерасійская спартакіяда. Біятлон. Мужчыны.
10.30 На мяжы фолу.
11.55 Як гэта было.
12.25 Усерасійская спартакіяда. Біятлон. Жанчыны.
14.00 Фіз-ра.
14.30 Хакей. Чэмпіянат Беларусі. «Дынама» (Маладзечна) — «Нёман» (Гродна).
16.30 VeloLove.
16.50 Скрозь церні да зорак.
17.20 Баскетбол. Адзіная ліга. БК «Мінск» — «Уралмаш» (Екацярынбург).
19.10 Спорт-цэнтр.
19.20 Хакей. КХЛ. «Віцязь» (Маскоўская вобл.) — «Дынама-Мінск».
21.45 Спорт-кадр.
22.15 Усерасійская спартакіяда. Біятлон. Мужчыны. Жанчыны.

АНТ

6.00, 7.15, 8.15, 9.10 «Наша раніца».
7.00, 8.00, 9.00, 11.00, 13.00, 16.00, 18.00, 20.30 Нашы навіны.
7.10, 8.10 «Трывожная кнопка» (16+).
10.00 «Прапаганда» (16+).
10.20 «Жыць здарова!» (16+)
11.15, 21.15 Фільм «Замак з пяску» (16+).
12.25, 13.15, 23.40 Фільм «Доктар Ганна» (12+).
15.00 «Давай пажэнімся!» (16+)
16.20 «Мужчынскае/Жаночае» (16+).
17.20, 18.20, 19.00 Інфармацыйны канал (16+).
18.55 «Удача ў прыдачу!» (12+)
20.10 Вячэрнія навіны.
22.30 Фільм «Вялікая. Залаты век» (12+).
1.35 Час.

СТБ

6.00, 6.40, 7.45, 8.40 «Раніца СТБ».
6.30, 7.30, 8.30, 10.30, 13.30, 16.30, 19.30, 22.30 Навіны «24 гадзіны».
9.00 Дак. праект. Школьны свет (16+).
9.30 «Па сутнасці».
10.40 «Уцалелыя». Серыял (16+).
11.35 Дак. праект. Без падману (16+).
13.50 «Запаведны спецназ». Серыял (16+).
16.50 «Рыкашэт». Серыял (16+).
19.00 Выступленне кандыдатаў у дэпутаты.
20.10, 23.05 «СТБ-спорт».
20.15 «Сталічныя падрабязнасці».
20.25 «Міншчына».
20.40 «Неўскі. Пальванне на Архітэктара». Серыял (16+).
23.20 «Азаронак. Напрамую».
0.55 Дак. праект. Дзевяностыя (16+).

МІР

5.00, 3.15 Тэлесерыял «Школа выжывання ад адзінокай жанчыны з трыма дзецьмі ва ўмовах крызісу» (12+).
5.40, 6.30, 10.10 Тэлесерыял «Міхайла Ламаносаў» (12+).
6.00, 10.00, 13.00, 16.00, 18.30 Навіны.
6.15 «Нашы замежнікі» (12+).
13.15 «Міравое пагадненне» (16+).
14.10 «Справы судовыя. Бітва за будучыню» (16+).
15.05 «Справы судовыя. Новыя гісторыі» (16+).
16.15 «Справы судовыя. Яблык разладу» (16+).
17.15 «Справы судовыя. Грошы вярніце!» (16+)
18.50 «Гульня ў кіно».
22.30 Маст. фільм «Балада аб доблесным рыцары Айвенга» (12+).
0.30 «Наша кіно. Неўвядальныя» (16+).
1.45 Маст. фільм «Вясёлыя хлопцы».
4.10 Тэлесерыял «Браты» (16+).

РТР—Беларусь

6.00, 9.00, 11.30, 14.30, 17.30, 21.00, 23.00 Беларусь. Навіны.
6.05, 9.05 «Новая раніца».
10.05 «САСС упаўнаважаны заявіць».
11.00, 14.00, 17.00, 20.00 Весткі.
11.40 «Пра самае галоўнае» (12+).
12.50 «Кропкі над і» (16+).
14.40 «60 хвілін».
17.40 «Пуцёўка.BY».
17.55 Серыял «Марозава» (16+).
18.55 «Малахаў» (16+).
21.30, 23.15 Тэлесерыял «Скліфасоўскі» (16+).
23.50 «Вечар з Уладзімірам Салаўёвым» (12+).

НТБ—Беларусь

6.10 «Астрапрагноз».
6.15, 7.10, 8.20, 13.20, 22.40, 23.30 Сёння. Галоўнае.
6.20 «Здарова здаровым быць!» (6+)
7.30 Гісторыі выратавання (12+).
8.00, 10.00, 13.00, 16.00, 19.00 Сёння.
8.35, 21.20 «НЗ.by».
8.55 Зразумелая палітыка.
9.10 «Зламаць стэрэатыпы» (12+).
9.30, 10.35 Серыял «Вуліцы разбітых ліхтароў» (16+).
13.30 Надзвычайнае здарэнне.
13.55 «За гранню» (16+).
14.55 «ДНК» (16+).
16.40, 20.00 Галоўнае. Сёння. Беларусь.
16.55 Серыял «Пёс» (16+).
20.15, 21.40 Серыял «Шэф. Мужчынская работа» (16+).
22.45, 23.45 Дэтэктыў «Спецбат» (16+).

8 канал

7.00 «Надвор'е» + «Эрана».
7.05 Мультпарад.
7.30 «Прыколы 13-й школы» (6+).
7.35 Фэнтэзі «Кароткае замыканне» (6+).
9.10 Дак. экран.
9.40 «Як украсці мільён».
11.40 Серыял «Яна напісала забойства» (12+).
12.25 Драма «Помста» (16+).
14.30 Драма. «Дачка праведніка».
16.10 Камедыя «Каралева Чхорын».
17.20, 21.00 «Надвор'е».
17.25 Дэтэктыў «Сляды ў мінулае».
19.10 «Пры загадкавых абставінах».
20.50 «Вечарніца».
21.05 «Урокі Лазуркіна».
21.10 Драма «Апошні Вермеер» (18+).
23.05 «Начны серыял».

Культура

6.30 «Сабака ў ботах». Мультфільм.
7.00, 7.20, 7.40, 8.00, 8.20, 8.40, 9.00, 9.20, 9.40 «Порус».
9.55 «Мы — грамацеі!»
10.35 «На далёкім пункце». Маст. фільм.
11.45 «Чорныя дзіркі. Белыя плямы».
12.30, 1.15 Краіна птушак.
13.10 Дзённік XVII Зімовага міжнароднага фестывалю мастацтваў у Сочы.
13.40 «Апавяданні з рускай гісторыі».
14.55 Аптымісты.
15.40 «Сапраўднае жыццё Жульена Сарэля». Дак. фільм.
16.20 «Здзяйсненне жаданняў». Маст. фільм.
18.00 Астравы.
18.40 «Зямля невядомая». Дак. фільм.
19.30 Навіны культуры.
19.45 «Дзікае вока». Маст. фільм.
21.20 «Выклік хаосу». Дак. фільм.
22.00 «Агора».
23.05 «Кінескоп».
23.45 «Гаспадыня гасцініцы». Маст. фільм.
1.55 Шукальнікі.
2.40 Мультфільмы для дарослых.

Настальгія

6.00 «Сто пытанняў да дарослага» (16+).
6.35, 8.50, 9.40, 11.30, 12.45, 14.40, 15.40, 17.30, 19.10, 23.30, 3.40, 5.30 Музычная настальгія (12+).
6.50 Маст. фільм «Толькі ў анёлаў ёсць крылы» (16+).
9.00, 15.00, 3.00 «Мінулы час» (12+).
10.00, 16.00, 22.00, 4.00 «Народжаныя ў СССР» (12+).
11.00, 17.00, 23.00, 5.00 «Блеф-клуб» (18+).
12.00 «Да і пасля...» (16+)
13.00 Маст. фільм «Таму што ты мая» (16+).
18.00 Маст. фільм «Нябесны ціхаход» (16+).
19.30 «Брава, Артыст!» (16+)
21.00 «Быў час» (16+).
0.00 «Спяем, сябры!» (16+)
1.00 Маст. фільм «Адсюль у вечнасць» (16+).

EuroSport 1

3.30, 6.30, 20.45, 21.45 Снукер (6+).
5.00, 9.15, 9.45, 17.20, 2.30 Скачкі на лыжах з трампліна. Кубак свету, Сапара. Мужчыны (6+).
5.30, 8.30, 11.45, 12.15 Горныя лыжы. Кубак свету, Кран-Мантана. Жанчыны (6+).
13.50, 20.05 Горныя лыжы. Кубак свету, Квітф'ель. Мужчыны.
15.30 Біятлон. Чэмпіянат свету, Нове-Места. Жанчыны.
18.15 Біятлон. Чэмпіянат свету, Нове-Места. Мужчыны.
1.30 Веласпорт. «Тур Алгарве». Мужчыны (16+).

Кінакамедыя

1.25 «Сэрцаедкі» (16+).
4.20 «Клік: з пультам па жыцці» (12+).
6.15 «Крутая Джорджыя» (16+).
8.20 «Цыпачка» (16+).
10.15 «Пара з будучыні» (12+).
12.10 «Асаблівасці нацыянальнага палявання» (16+).
14.00 «Асаблівасці нацыянальнай рыбалкі» (16+).
15.55 «Дзядуля лёгкіх паводзін» (18+).
17.40 «Любоў-моркаў: паўстанне машын» (16+).
19.30 «Сіньёр Рабінзон» (16+).
21.35 «Жывёла» (12+).
23.05 «Грозны тата» (12+).

ТБ3

6.00 Калекцыя «Беларусьфільма» (12+).
9.20 «Пагляд[з]ім» (12+).
9.55 «Зграя» (12+).
11.40 «Згаслыя зоркі эфіру» (16+).
12.25 «Дзённік экстрасэнса» (16+).
15.45 «Добры дзень, я ваша цётка!» (16+)
17.30, 0.40 «Стой! Не тое мама будзе вараж[ы]ць» (16+).
19.25, 2.25 «Настачка» (16+).
22.50 «Паміж намі горы» (16+).
5.20 «Развітанне» (16+).

ТБ1000

6.25 Версальскі раман (16+).

8.30 Залаты век (16+).
10.40 Мой хлопчык (16+).
12.40 Дзённік Брыджэт Джонс (16+).
14.35 Брыджыт Джонс: мяжа разумнага (16+).
16.40 Брыджыт Джонс-3 (16+).
19.00 Дывергент (16+).
21.40 Дывергент, глава 2: інсургент (16+).
23.55 Дывергент, глава 3: за сцяной (16+).
2.05 Алекс і Эма (16+).
3.35 Адаптацыя (16+).

ТБ1000 Рускае кіно

5.30 «Тры каты» (6+).
6.25 «Смяшарыкі» (6+).
7.40 «Пін-код» (6+).
10.00, 10.45, 11.25, 12.05 «След» (16+).
12.55 «Пяць нявест» (16+).
14.55 «Чарнобыль» (12+).
17.25 «Нармальны толькі я» (12+).
19.15 «Нябесны суд» (16+).
21.10, 23.05 «Нябесны суд. Працяг» (18+).
1.00 «Лёд» (12+).
2.55 «Лёд-2» (16+).
5.00 «Казка аб рыбаку і рыбцы» (6+).

National Geographic

6.10, 8.05, 9.15 Навуковыя глупствы (12+).
10.25, 11.10, 11.55, 12.35, 13.20, 14.00, 0.45, 1.30, 2.15, 3.00, 3.40, 4.25, 5.05 Паламотка назад: дзевяностыя (12+).
14.45 Даследчык: вогненнае возера (12+).
15.30 Экспедыцыя на Эверэст (12+).
16.15 «Фры-сола» (12+).
17.55 Даследчык: найглыбейшая пячора (12+).
18.45 Землятрус на Эверэсце (12+).
19.30 Узыходжанне ў Арктыцы з Алексам Хонхальдам (12+).
21.50 Расследаванні авіякатастроф (12+).

ЯСНАе

3.50, 5.25, 7.00, 9.00, 10.35, 15.25 Серыял «Шэф-2» (16+).
8.35 Дак. цыкл «Сувязісты».
13.00 Хакей. BETERA-Экстраліга. «Металург» — «Гомель».
17.45 Маст. фільм «Свая вайна» (16+).
19.30 Маст. фільм «Прарыў» (12+).
21.00 «Ясна аб кіберспорце».
21.25 Маст. фільм «Перавозчык: спадчына» (16+).
23.00 Маст. фільм «Вікінг» (16+).
1.15 Серыял «Слухаць у адсеках» (12+).

ЗВЯЗДА

6.00 «Варшаўская мяжа. Беларусы ў Войску Польскім». Дак. фільм (12+).
6.30 «Леон з Эльзаса. Беларускі партызан». Дак. фільм (12+).
7.00 «Навіны».
7.20 «Варыянт «Амега». Маст. фільм (12+).
8.30 «Дзяржаўная граніца. «На далёкім памежжы»». Маст. фільм (12+).
10.45 «Мерседэс уцякае ад пагоні». Маст. фільм (12+).
12.00 «Белыя росы. Вяртанне». Маст. фільм (12+).
13.45, 14.30, 15.15, 16.00 «Калі растаў снег» (12+).
16.45, 17.40 «Талаш» (12+).
18.35, 19.20 «Пазыўны «Зграя». Вострый смерці» (16+).
20.05, 20.55 «Апошні рубеж» (16+).
21.45 «Чакайце сувязнога». Маст. фільм (12+).
23.00 «Барыс Савінкоў. Чужы сярод сваіх». Дак. фільм (12+).
23.55 «Айзек з Пятровічаў. Успомніць будучыню». Дак. фільм (12+).
0.25 «Карэя. Маўчаць — не значыць забыцца». Дак. фільм (12+).
0.55 «Беларускі вердыкт. Сябры і ворагі Фрыца Шменкеля». Дак. фільм (12+).
1.25 «Джульбарс і Дзіна. Сабакі службы «Д». Дак. фільм (12+).
1.55 «Заложнік «Сатурна». Без права быць сабой». Дак. фільм (12+).
2.25 «Маленькія салдаты вялікай вайны». Дак. фільм (12+).
2.55 «Ілжэпартызаны. Па легендзе Абвера». Дак. фільм (12+).
3.25 «Рэпартаж з фронту». Дак. фільм (12+).

У праграме магчымыя змяненні. Перадрукоўка праграмы забароненая. [СЦ] – фільм транслюецца са скрытымі субцітрамі.

Беларусь 1

6.10 Меладрама «Шчаслівае жыццё Ксеніі» (12+).
8.05 Існасць.
8.30 Сэнс жыцця (12+).
9.00, 12.00, 15.00 Навіны.
9.15 «Добрай раніцы, Беларусь!» (12+)
10.05 Здароўе (12+).
10.55 Гісторыі выратавання (12+).
11.25 Таямніцы следства (12+).
12.15 Адзін дзень (12+).
12.45, 16.45, 19.25 Меладрама «Закон захавання кахання» (16+).
13.35 «Я ведаю» (6+).
15.15 Краіна.
15.45 «100 пытанняў даросламу» (12+).
19.00 Пытанне нумар адзін.
20.50 «Фактар.BY 60+».
21.00 Панарама.
21.40 Меладрама «Выбар» (16+).
1.25 Дзень спорту.

Беларусь 2

6.00 «Уключайся. Найлепшае за тыдзень» (12+).
9.00 Драма «Імператрыца Кі» (16+).
10.05, 19.55 Тэлебарометр.
10.10 «Ганзель, Грэтэль і Агенцтва магіі» (6+).
11.45 Гэта мая сям'я (12+).
12.50 Камедыя «Венецыя кліча» (12+).
14.25 Як дома (16+).
14.55 «Кароль дэсертаў. Кубак Агзамава» (12+).
16.15 Дэтэктыў «Цёмны бок душы» (16+).
20.00 «Абмен дамамі» (16+).
21.10 Спартлато 6 з 49, КЕНА.
21.15 Серыял «Івановы-Івановы» (16+).

Беларусь 3

7.35 «Аліса ў Краіне цудаў». Мультфільм (6+).
8.05 «Сіла веры».
8.30, 11.55, 15.05 «Навіны культуры».
8.40 «Дзе знаходзіцца нофэлэт?» Маст. фільм (12+).
10.00 «Беларуская кухня».
10.30 «Новыя людзі».
11.00 «То!Лато».
11.30 «Навука побач» (6+).
15.20 «Свaімі словамі».
15.55 «Саламяны капялюшык». Маст. фільм (12+).
18.10 «Архітэктура Беларусі».
18.25 «Легенды эстрады».
19.05 «Развітальная гастроль «Артыста». Маст. фільм (12+).
20.25 «Суразмоўцы».
20.40 «Калыханка» (0+).
21.05 «Будзьце маім мужам». Маст. фільм (12+).
22.35 Юбілейны канцэрт Беларускага дзяржаўнага акадэмічнага заслужанага харэаграфічнага ансамбля «Харошкі».

Беларусь 5

6.55, 1.50 Гімн Рэспублікі Беларусь.
6.59, 20.45 Усерасійская спартакіяда. Фігурнае катанне.
7.55, 14.05 Усерасійская спартакіяда. Фігурнае катанне. Мужчыны.
8.55 Усерасійская спартакіяда. Біятлон. Жанчыны.
10.15 Вялікі спорт.
10.55, 18.25 Лёгкая атлетыка. Чэмпіянат Беларусі ў памяшканні.
12.40 Усерасійская спартакіяда. Біятлон.
13.35 Фіз-ра.
15.55 Хакей. КХЛ. «Куньлунь РС» (Пекін) — «Дынама-Мінск».
18.15 Спорт-цэнтр.
22.05 Усерасійская спартакіяда. Фігурнае катанне. Жанчыны.
23.25 Усерасійская спартакіяда. Лыжныя гонкі. Мужчыны.
1.54 Заканчэнне эфіру.

АНТ

7.00, 9.20, 16.00 Нашы навіны.
7.10 «Маркаў. Нічога асабістага» (16+).
8.00, 9.20 «Наша раніца ў суботу».
9.10 «Лаўроў. За гранню» (16+).
10.00 «Беларуская SUPER-жанчына» (12+).
10.10 «Трывожная кнопка» (16+).
10.40 Фільм «Сёмы госць» (12+).
12.30 Фільм «Сродак ад расстання» (12+).
16.20 Фільм «На краі» (16+).
20.00 «Як пaглядзець».
20.55 «Метэагід».
21.20 «Сёння ўвечары» (16+).
22.50 Фільм «У гадзіну бяды» (16+).

СТБ

6.00 «Уцалелыя». Серыял (16+).
7.40 «Анфас».
8.00 «Цэнтральны рэгіён».
8.30 «Інспектар ДАІ» (12+).
10.10 «Крокі Незалежнасці».
10.30, 13.30, 16.30, 19.30 Навіны «24 гадзіны».
10.40 «Мінск і мінчане».
11.10, 13.45, 16.45, 20.35 «Рыкашэт». Серыял (16+).
20.25 «СТБ-спорт».
0.05 Дак. праект (16+).

МІР

5.00, 6.15, 9.05 Мультфільмы (6+).
6.00 «Усё, як у людзей» (6+).
8.40 «Гістарычны дэтэктыў з Мікалаем Валуевым» (16+).
9.30 «ФазэндаЛайф» (6+).
10.00, 16.00, 18.30 Навіны.
10.10 Маст. фільм «У зоне асаблівай увагі» (16+).
12.20 Маст. фільм «Ход у адказ» (16+).
14.10, 16.15, 18.45 Тэлесерыял «Аперацыя «Мухабат» (16+).
3.10 Маст. фільм «Першая пальчатка».
4.30 Дак. фільм «Раз'юшаны будатрад. Школа мільярдэраў» (16+).

РТР—Беларусь

7.05 «Новая раніца».
9.30 «Супержанчына».
9.40 «У пошуках ісціны» (16+).
10.30 «Дакрананне да святла».
10.45 «Пуцёўка.BY».
11.00, 14.00, 17.00, 20.00 Весткі.
11.30, 21.00 Беларусь. Навіны.
11.40 «Доктар Мяснікоў» (12+).
12.40, 14.50 «Гумар! Гумар! Гумар!!!» (16+)
15.15 Фільм «Позняе спатканне» (12+).
17.50 «Прывітанне, Андрэй!» (12+)
19.45 «Плюс-мінус».
21.30 Фільм «Свая чужая дачка» (16+).

НТБ—Беларусь

6.10 «Астрапрагноз».
6.15, 7.10 Сёння. Галоўнае.
6.25 «На тыдзень» (16+).
7.25 «Я хачу гэта ўбачыць!» (6+)
8.00, 10.00, 16.00 Сёння.
8.20 «НЗ.by: час вынікаў».
8.50 Адзін дзень (12+).
9.25 «Проста і смачна» (6+).
10.25 Знак якасці (6+).
10.45 «Галоўная дарога» (16+).
11.15 «Жывая ежа з Сяргеем Малазёмавым» (12+).
12.05 Кватэрнае пытанне (0+).
13.05 «Паедзем, паядзім!» (12+)
14.00 Дэтэктыў «Задача з трыма невядомымі» (12+).
15.15, 16.25 «Следства вялі...» (16+)
17.10 «Сакрэт на мільён» (16+).
19.00 «Цэнтральнае тэлебачанне».
20.20 «Ты не паверыш!» (16+)
21.10 Баявік «Інкасатары» (16+).

8 канал

7.00, 18.55 «Надвор'е».
7.05, 11.30 Мультпарад.
8.00 Камедыя «Шлях дадому» (12+).
9.30 «Гатуй як шэф».
9.40 Камедыя «Прышэльцы» (12+).
11.25, 21.00 «Надвор'е» + «Эра-на».
12.00 Серыял «Не хачу!»
12.10 «Вонка».
14.10 «Любімае кіно».
15.45 «Па вашых просьбах».
18.45 «Асалам алейкум, Беларусь!»
19.00 Камедыя «Астэрыкс і Абелікс. Паднябесная» (16+).
20.50 «Вечарніца».
21.05 «Фэшн is my прафэшн» (12+).
21.15 Трылер «Джэк Рычар» (16+).
23.25 «Штучны інтэлект».
23.55 «Начны серыял».

Культура

6.30 «Пешшу...»
7.05 Легенды сусветнага кіно.
7.35, 15.20 Прыступкі цывілізацыі.
8.30 «Жыццё і лёс».
8.50, 22.20 «Зніклы чынoўнік». Тэлевізійны фільм.
9.40 «Першыя ў свеце». Дак. серыял.
10.00, 12.30, 17.00, 19.30, 23.50 Навіны культуры.
10.15 «Назіральнік».
11.10, 1.05 XX стагоддзе.
12.45 Навіны. Падрабязна.
13.00 «Стоп! Пашыта! Касцюм у кіно». Дак. серыял.
13.30, 13.50, 14.10, 0.05, 0.25, 0.45 «Порус». Тэлесерыял.
14.35 «Гульня ў бісер».
16.15 Астравы.
17.15 «Эрмітаж».
17.45, 2.10 Зоркі сусветнай канцэртнай сцэны.
18.30 «Забытае рамяство». Дак. серыял.
18.45 «Захавальнікі жыцця. Гамалея». Дак. фільм.
19.45 «Галоўная роля».
20.05 «Правілы жыцця».
20.35 «Добрай ночы, малыя!»
20.50 Штучны адбор.
21.35 «Белая студыя».
23.20 Хто мы? «Імперскія партрэты».
19.10 Маст. фільм «Фабрыка мар» (18+).
0.00 Маст. фільм «Маё каханне» (16+).
1.25 «Брава, Артыст!» (16+)

EuroSport 1

3.00 Скачкі на лыжах з трампліна. Кубак свету, Лейк Плэйсід. Мужчыны (6+).
3.30, 6.30, 10.30, 14.30, 15.30, 22.00 Снукер (6+).
5.00 Лыжныя гонкі. Кубак свету, Кэнмар. Жанчыны (6+).
5.45 Лыжныя гонкі. Кубак свету, Кэнмар. Мужчыны (6+).
8.30 Веласпорт. Jaen Classic. Мужчыны (16+).
9.30, 2.00 Біятлон. Чэмпіянат свету, Нове-Места. Жанчыны (6+).
10.00 Біятлон. Чэмпіянат свету, Нове-Места. Мужчыны (6+).
12.30 Падзел-тэніс (6+).
13.30, 20.30 Горныя лыжы. Кубак свету, Банска. Мужчыны (6+).
14.00, 21.15 Горныя лыжы. Кубак свету, Сальдэу. Жанчыны (6+).
19.30 Дзюдо (16+).

Кінакамедыя

0.55 «Ашуканцы» (16+).
3.00 «Асцярожна, Кенгуру!» (18+)
4.40 «Лена і справядлівасць» (12+).
6.15 «Вяселле нaвечарынка» (16+).
8.05 «Жывёла» (12+).
9.35 «Сэрцаедкі» (16+).
11.55 «Аднакласнікі-2» (16+).
13.45 «Асаблівасці нацыянальнай рыбалкі» (16+).
15.35 «Сіньёр Рабінзон» (16+).
17.40 «Дзядуля лёгкіх паводзін» (18+).
19.30 «Бацькі строгага рэжыму» (12+).
20.55 «Пікселі» (12+).
22.50 «Жаніх» (12+).

Настальгія

6.00 «Рок-н-рол ТБ» (16+).
6.35 Маст. фільм «З сабой не панясеш» (16+).
8.40, 9.40, 11.30, 14.45, 15.40, 17.40, 19.00, 20.40, 21.40, 23.35, 1.10, 3.40, 5.30 Музычная настальгія (12+).
9.00, 15.00, 21.00, 3.00 «Мінулы час» (12+).
10.00, 16.00, 22.00, 4.00 «Народжаная ў СССР» (12+).
11.00, 17.00, 23.00, 5.00 «Блеф-клуб» (16+).
12.00 «СевАлогія» (18+).
13.05 Маст. фільм «Перамагчы цемру» (16+).
18.00 «Быў час» (16+).

ТБ3

6.00 Калекцыя «Беларусьфільма» (12+).
9.25 «Містычныя гісторыі» (16+).
10.20, 16.25 «Стой! Не тое маці будзе варажыць» (16+).
11.20 «Паглядзім» (12+).
11.50, 17.25 «Цудоўнае стагоддзе» (16+).
13.30, 19.10 «Сляпая» (16+).
14.55, 20.35 «Варажбітка» (16+).
22.05 «Доказы з мінулага» (16+).
23.45 «Твой свет» (16+).
0.40 «Дзённік экстрасэнса» (16+).
1.35 «Выратаваць радавога Раяна» (16+).
4.15 «Глядзі сам» (16+).
4.30 «Суд ідзе». Дак. серыял (16+).

ТБ1000

6.25 Кароль кажа! (16+)
8.40 Мая жудасная нянька (6+).
10.35 Мая жудасная нянька-2 (6+).
12.40 Дзяжурны тата (12+).
14.30 Тутсі (16+).
16.45 Залаты век (16+).
19.00 Гонар і прадузятасць (12+).
21.25 Джэйн Эйр (12+).
23.45 Версальскі раман (16+).
1.45 Джобс: імперыя спакусы (12+).
3.50 Мяжа рызыкі (16+).

ТБ1000 Рускае кіно

5.30 «Пін-код» (6+).
6.20 «Тры каты» (6+).
7.00 «Смяшарыкі» (6+).
7.50 «Чараўнікі» (12+).
9.25 «Дзяўчынка Ніна і вырадальнікі пініна» (6+).
11.10 «Мая жудасная сястра» (6+).
12.40 «За гранню рэальнасці» (16+).
14.35 «Уцёкі» (18+).
17.00, 17.45 «След» (16+).
18.30 «Малады чалавек» (18+).
20.40 «Пяць нявест» (16+).
22.40 «Чарнобыль» (12+).
1.05 «Мафія: гульня на выжыванне» (16+).
2.35 «Зваротная рэальнасць» (18+).
3.55 «Глухар у кіно» (18+).
5.20 «Бабуля Удава» (6+).

National Geographic

6.40, 7.20 Самыя лепшыя суперкары (12+).
8.05, 8.50 Міжнародны аэрапорт Дубай (12+).
10.25, 11.10, 0.45, 1.30 Асушыць акіян (12+).
11.55, 12.40, 13.25, 16.25, 17.10, 17.55, 18.45, 19.30, 20.15 Гісторыі выратавання (16+).
14.10, 14.55, 15.40, 2.15 Расследаванні авіякатастроф (12+).
21.00, 21.45, 22.30 Надыходзіць штогм (12+).
23.15, 0.00 Славіць кантрабандыста (12+).
5.15 Навуковыя глупствы (12+).

ЯСНАе

5.20 Серыял «Снайпер-2. Тунгус» (16+).
6.55 Серыял «Афіцэры» (12+).
8.40 «У адкрытым доступе».
9.10 Серыял «Крэпасць Бадабер» (16+).
11.00 Серыял «Марскія д'яблы» (16+).
12.35 Серыял «Магістраль» (16+).
14.20 Серыял «Белая страла. Адплата» (16+).
16.00 Серыял «Запаведны спецназ» (16+).
17.40 Серыял «Шэф. Гульня на павышэнне» (16+).
19.25 Серыял «Група Zeta» (16+).
21.00 «Ясна аб міні-футболе».
21.30 Серыял «Мянтоўскія войны» (12+).
23.15 Маст. фільм «Мянeклічуць Арлекіна» (16+).
1.25 Маст. фільм «Белыя росы» (12+).
2.55 Маст. фільм «Ваўкі» (12+).

Звязда

6.00 «Кітай. Засакрэчаная вайна». Дак. фільм (12+).
7.00 «168 гадзін».
7.30 «Белыя росы». Маст. фільм (12+).
8.55, 21.30 «Варыянт «Амега». Маст. фільм (12+).
10.10, 11.00, 17.55, 18.40 «Смерць шпіёнам. Лісіная нара» (12+).
11.50, 12.40, 19.50, 20.40 «Ваенная разведка. Першы ўдар» (16+).
13.35 «Дзяржаўная граніца. «Год сорак першы». Маст. фільм (12+).
15.55, 16.45 «Чорная кошка» (16+).
17.35, 22.40 «Паміж мірам і вайной. Цягнік памяці». Дак. фільм (12+).
19.30, 23.00 «Навіны».
19.45, 23.15 «Навіны ў форме».
23.20 «Дзяржынскі супраць Пілсудскага». Дак. фільм (12+).
0.15 «Бабруйскі вузел. Ліквідацыя». Дак. фільм (12+).
0.45 «Вайна разведак. Курсанты асаблівага прызначэння». Дак. фільм (12+).
1.15 «Па плане «Д». Як пачыналася сакрэтная вайна». Дак. фільм (12+).
1.45 «Бітва за Кобрын. Заложнікі сакрэтнага пакта». Дак. фільм (12+).
2.15 «Крылы Саветаў. Агонь у адказ». Дак. фільм (12+).
2.45 «А-229. Сакрэтная зброя Крамля». Дак. фільм (12+).
3.15 «Георгій Жукаў. Пастка для камкора». Дак. фільм (12+).
3.45 «Жанчына. Выпрабаванне вайной». Дак. фільм (12+).
4.15 «Друкаваны фронт. Газеты стралялі ва ўпор». Дак. фільм (12+).

У праграме магчымыя змяненні. Перадрукоўка праграмы забаронена. [СЦ] – фільм транслюецца са скрытымі субцітрамі.

Беларусь 1

6.00, 7.20, 8.15 Добрай раніцы, Беларусь!
7.00, 8.00, 9.00, 12.00, 13.00, 15.00, 17.00, 19.00 Навіны.
7.05, 8.05 Навіны эканомікі.
7.10, 8.10, 18.15, 0.45 Зона Х (16+).
8.50 Слова архіепіскапа Іосіфа Станеўскага на Попельную сераду — дзень пачатку каталіцкага Вялікага посту.
9.10 «Здарова здаровым быць!» (6+)
9.55, 11.50, 12.15, 13.05 Меладрама «Жыццё цудоўнае» (16+).
10.55 «Скажынемаўчы».
15.10, 18.00 Навіны рэгіёна.
15.25, 22.25 Серыял «След» (16+).
17.05 Беларуская часінка.
18.30, 19.20 Меладрама «Шчасце не за гарамі» (16+).
20.50 «Фактар.BY 60+».
21.00 Панарама.
21.45 Трэнды (12+).
0.25 Сфера інтарэсаў.
1.00 Дзень спорту.

Беларусь 2

6.00 «Уключайся!» (12+)
10.00, 16.55 Тэлебарометр.
10.05, 18.05 «Сляпая» (16+).
10.35, 18.35 Дэтэктыў «Свае» (16+).
12.20, 22.15 Дэтэктыў «Мажор» (16+).
14.15 «Гастратур» (16+).
15.10 «Чорны спіс» (16+).
15.55 Нічога сабе ньюз (12+).
16.00 «ПІН_КОД» (12+).
17.00 «Сакрэты» (16+).
17.30 «Сям'я. Перазагрузка» (16+).
20.10 Серыял «Жукі. Фінал» (16+).
21.10 Спартлато 5 з 36, КЕНА.
21.15 Серыял «Івановы-Івановы» (16+).

Беларусь 3

7.00 «Дабранак».
7.35, 12.25 «Беларуская кухня».
8.05, 13.00, 20.30, 23.45 «Навіны культуры».
8.15, 21.05 «Ганна Герман». Маст. фільм (12+).
10.05, 22.55 «1812—1815. Замежны паход». Дак. фільм (12+).
10.55 «Кадры жыцця».
11.50 «Веды ў кубе».
13.05, 17.00 «Апошні дзень».
13.45 «Я крочу па Маскве». Маст. фільм (12+).
15.00 «Культурнае падарожжа» (6+).
15.30 «Беларусь мая белакрылая — калыска адраджэння маёй душы». Святочны канцэрт.
17.35 «Піраты ХХ стагоддзя». Маст. фільм (12+).
19.00 Дэбаты кандыдатаў у дэпутаты Палаты прадстаўнікоў Нацыянальнага сходу Рэспублікі Беларусь восьмага склікання.
20.00 «Новыя людзі».
20.40 «Калыханка» (0+).
23.55 «Жывая спадчына».

Беларусь 5

6.55, 0.45 Гімн Рэспублікі Беларусь.
6.59 Хакей. КХЛ. «Віцязь» (Маскоўская вобл.) — «Дынама-Мінск».
8.55, 10.25, 22.40 Усерасійская спартакіяда. Лыжныя гонкі. Мужчыны. Жанчыны.
11.55 Хакей. КХЛ. «Амур» (Хабараўск) — «Трактар» (Чэлябінск).
14.25 Спорт-кадр.
14.55 Баскетбол. Адзіная ліга. БК «Мінск» — «Уралмаш» (Екацярынбург).
16.40 Спартыўныя бальныя танцы. Міжнародны турнір.
18.50 Слэм-данк.
19.20 Хакей. Чэмпіянат Беларусі. «Юнацтва-Мінск» — «Нёман» (Гродна).
21.40 Агнявы рубеж.
22.10 Спорт-цэнтр.
22.20 Між іншым.
0.50 Заканчэнне эфіру.

АНТ

6.00, 7.10, 8.10, 9.10 «Наша раніца».
7.00, 8.00, 9.00, 11.00, 13.00, 16.00, 18.00, 20.30 Нашы навіны.
10.00 «Жыць здарова!» (16+)
11.15, 21.25 Фільм «Замак з пяску» (16+).
12.30, 13.15, 23.45 Фільм «Бяглянка» (16+).
15.00 «Давай пажэнімся!» (16+)
16.20 «Мужчынскае/Жаночае» (16+).
17.20, 18.20 Інфармацыйны канал (16+).
19.00 «Аб'ектыўНа» (16+).
20.00, 1.25 Час.
21.15 «Усё зразумела з Марынай Караман» (16+).
22.35 Фільм «Вялікая. Залаты век» (12+).

СТБ

6.00, 6.40, 7.45, 8.40 «Раніца СТБ».
6.30, 7.30, 8.30, 10.30, 13.30, 16.30, 19.30, 22.30 Навіны «24 гадзіны».
9.00 Дак. праект. Без падману (16+).
10.40 «Уцалелыя». Серыял (16+).
11.40 Дак. праект. Хронікі маскоўскага побыту (16+).
13.50 «Запаведны спецназ». Серыял (16+).
16.50 «Рыкашэт». Серыял (16+).
20.15, 23.05 «СТБ-спорт».
20.20 «Сталічныя падрабязнасці».
20.30 «Мінчшына».
20.40 «Неўскі. Паляванне на Архітэктара». Серыял (16+).
23.20 «Азаронак. Напрамую».
0.55 Дак. праект. Дзевяностыя (16+).

МІР

5.00, 6.25, 10.10 Тэлесерыял «Браты» (16+).
6.00, 10.00, 13.00, 16.00, 18.30 Навіны.
6.15 «Пяць прычын паехаць у...» (12+).
13.15 «Міравое пагадненне» (16+).
14.10 «Справы судовыя. Бітва за будучыню» (16+).
15.05 «Справы судовыя. Новыя гісторыі» (16+).
16.15 «Справы судовыя. Яблык разладу» (16+).
17.15 «Справы судовыя. Грошы вярніце!» (16+)
18.50 «Гульня ў кіно».
22.30 Маст. фільм «Небяспечна для жыцця» (16+).
0.30 «Наша кіно. Гісторыя вялікай любові» (16+).
1.30 Маст. фільм «Свінарка і пастух» (16+).
2.50 Тэлесерыял «Школа выжывання ад адзінокай жанчыны з трыма дзецьмі ва ўмовах крызісу» (12+).

РТР—Беларусь

6.00, 9.00, 11.30, 14.30, 17.30, 21.00, 23.00 Беларусь. Навіны.
6.05, 9.05 «Новая раніца».
10.05 Тэлесерыял «Таямніцы следства» (12+).
11.00, 14.00, 17.00, 20.00 Весткі.
11.40 «Пра самае галоўнае» (12+).
12.50 «Кропкі над і» (16+).
14.40 «60 хвілін».
17.40 «Дакрананне да свята».
17.55 Серыял «Марозава» (16+).
18.55 «Малахаў» (16+).
20.20 «Так!Але...»
21.30, 23.15 Тэлесерыял «Скліфасоўскі» (12+).
23.50 «Вечар з Уладзімірам Салаўёвым» (12+).

НТБ—Беларусь

6.10 «Астрапрагноз».
6.15, 7.10, 8.20, 13.20, 22.40, 23.30 Сёння. Галоўнае.
6.20 «Здарова здаровым быць!» (6+)
7.30 Гісторыі выратавання (12+).
8.00, 10.00, 13.00, 16.00, 19.00 Сёння.
8.35, 21.20 «НЗ.by».
8.55 Сфера інтарэсаў.
9.15 «Зламаць стэрэатыпы» (12+).
9.30, 10.35 Серыял «Вуліцы разбітых ліхтароў» (16+).
13.30 Надзвычайнае здарэнне.
13.55 «За гранню» (16+).
14.55 «ДНК» (16+).
16.40, 20.00 Галоўнае. Сёння. Беларусь.
16.55 Серыял «Пёс» (16+).
20.15, 21.40 Серыял «Шэф. Мужчынская работа» (16+).
22.45, 23.45 Дэтэктыў «Спецбат» (16+).

8 канал

7.00, 17.20 «Надвор'е» + «Эрана».
7.05 Мультпарад.
7.30 «Прыколы 13-й школы» (6+).
7.35 Фантастыка «Эвалюцыя».
9.10 Дак. экран.
10.00 Трылер «Уласнасць д'ябла» (16+).
11.50 Серыял «Яна напісала забойства» (12+).
12.40 Драма «Варатар маёй мары».
14.35 Драма. «Дачка правадыра» (16+).
16.10 Камедыя «Каралева Чхорын».
17.25 Дэтэктыў «Сляды ў мінулае».
19.10 «Бывай».
20.50 «Вечарніца».
21.00 «Фэшн is my прафэшн» (12+).
21.10 «Урокі Лазуркіна».
21.15 «Надвор'е».
21.20 Прыгоды «Бітва каля Чырвонай скалы» (16+).
23.45 «Штучны інтэлект».
0.55 «Начны серыял».

Культура

6.30 «Пешшу...»
7.05 Легенды сусветнага кіно.
7.30, 15.20 Прыступкі цывілізацыі.
8.25 «Жыццё і лёс».
8.45 «12 крэслаў. Главы з рамана». Тэлевізійны фільм.
10.00, 12.30, 17.00, 19.30, 23.40 Навіны культуры.
10.20 «Ля самага сіняга мора». Маст. фільм.
11.30 Раман у камені.
12.00 Адкрытая кніга.
12.45 Колер часу.
13.00 «Стоп! Пашыта! Касцюм у кіно». Дак. серыял.
13.30, 13.50, 14.10 «Порус». Тэлесерыял.
14.35 Улада факта.
16.15 «Энігма. Дзмітрый Корчак».
17.15 Лісты з правінцыі.
17.45, 1.40 Зоркі сусветнай канцэртнай сцэны.
18.45 «Царская ложа».
19.45 «Вучонасці сціплая слава». Дак. фільм.
21.15 «Паварот». Маст. фільм.
22.55 «2 Вернік 2».
23.55 «Храм». Маст. фільм.
2.40 Мультфільмы для дарослых.

Настальгія

6.00 «Спяем, сябры!» (16+)
7.00 Маст. фільм «Адсюль у вечнасць» (16+).
9.00, 15.00, 21.00, 3.00 «Мінулы час» (12+).
9.40, 11.30, 12.35, 14.50, 15.40, 17.30, 18.45, 20.40, 21.40, 23.30, 1.00, 2.40, 3.40, 5.35 Музычная настальгія (12+).
10.00, 16.00, 22.00, 4.00 «Народжаныя ў СССР» (12+).
11.00, 17.00, 23.00, 5.00 «Блеф-клуб» (16+).
12.00 «Сто пытанняў да дарослага» (16+).
12.50 Маст. фільм «Толькі ў анёлаў ёсць крылы» (16+).
18.00 «Да і пасля...» (16+)
19.00 Маст. фільм «Таму што ты мая» (16+).
0.00 «Быў час» (16+).
1.10 Маст. фільм «Фабрыка мрояў» (18+).

EuroSport 1

3.00, 6.00, 8.30, 11.00 Біятлон. Чэмпіянат свету, Нове-Места. Мікст (6+).
3.30, 6.30, 14.15, 14.45, 21.45 Снукер (6+).
5.00 Велаcпорт (6+).
9.00 Скачкі на лыжах з трампліна. Кубак свету, Лейк Плэйсід. Мужчыны (6+).
9.55, 20.00, 2.00 Скачкі на лыжах з трампліна. Кубак свету, Сапара. Мужчыны.
11.30 Горныя лыжы (6+).
12.15, 20.45, 2.30 Горныя лыжы. Кубак свету, Кран-Мантана. Жанчыны.
1.00 Велаcпорт. «Тур Алгарве». Мужчыны (16+).

Кінакамедыя

1.05 «Даспехі Бога» (16+).
2.45 «Вяртанне высокага бландзіна» (12+).
4.10 «Канікулы прэзідэнта» (16+).
6.05 «Коп на драйве» (12+).
7.45 «Дзядуля лёгкіх паводзін» (18+).
9.30 «Бацькі строгага рэжыму» (12+).
11.00 «Бабуля лёгкіх паводзін» (18+).
12.35 «Бабуля лёгкіх паводзін-2. Састарэлыя мсціўцы» (18+).
14.10 «Грозны тата» (12+).
16.00 «Начная змена» (18+).
17.50 «Прабабуля лёгкіх паводзін. Пачатак» (18+).
19.30 «Дзікая штучка» (16+).
21.15 «Даспехі Бога-3» (16+).
23.35 «Ашуканцы» (16+).

ТБ3

6.00 Калекцыя «Беларусьфільма» (12+).
9.10 «З юбілеем пачакаем» (12+).
10.45, 1.25 «Паглядзім» (12+).
11.15, 17.20 «Цудоўнае стагоддзе» (16+).
12.55, 19.05, 1.50 «Сляпая» (16+).
14.20, 20.05, 3.10 «Варажбітка» (16+).
15.50 «Знакі лёсу» (16+).
21.05 «Вяселле найлепшага сябра» (16+).
22.55 «Зніклая» (16+).
4.30 «Суд ідзе». Дак. серыял (16+).

ТБ1000

5.35 Каралеўскі коргі (6+).
7.05 Лісты да Джульеты (12+).
9.05 Алекс і Эма (16+).
11.00 50 першых пацалункаў (18+).
12.55 Тутсі (16+).
15.10 Дзяжурны тата (12+).
17.00 Мой хлопчык (16+).
19.00 Дзённік Брыджыт Джонс (16+).
20.55 Брыджыт Джонс: мяжа разумнага (16+).
23.00 Брыджыт Джонс-3 (16+).
1.10 Мяжа рызыкі (16+).
2.50 Паранойя (12+).
4.25 Джобс: імперыя спакусы (12+).

ТБ1000 Рускае кіно

5.30 «Пін-код» (6+).
6.20 «Тры каты» (6+).
6.50 «Смяшарыкі» (6+).
7.25 «Марафон» (16+).
9.20 «Пачаць спачатку» (16+).
11.30 «Я раблю крок» (6+).
13.45 «Чараўнікі» (12+).
15.30 «Мая жудасная сястра» (6+).
17.00, 17.45 «След» (16+).
18.30 «Легенды «Арлёнка» (6+).
20.10 «Нармальны толькі я» (12+).
22.00 «Асфальтавае сонца» (12+).
23.40 «Чарнобыль» (12+).
1.55 «Пяць нявест» (16+).
3.40 «Мафія: гульня на выжыванне» (16+).
5.05 «Дзед Мароз і лета» (6+).

National Geographic

6.15 Міжнародны аэрапорт Дубай (12+).
8.30, 0.50 Асушыць акіян (12+).
9.15, 1.35 Асушыць акіян: глыбокае апусканне (12+).
10.05, 10.45 НЛА: даследаванне невядомага (12+).
11.25, 12.10, 12.55, 17.25, 18.05, 18.50, 19.30, 20.15 Атлас праклятых месцаў (12+).
13.35, 14.25, 15.05, 2.20 Расследаванні авіякатастроф (12+).
15.50 Таемныя гісторыі НЛА (12+).
16.40 Зона 51: сакрэтныя файлы ЦРУ (12+).
21.00 Ледзяны патруль: хаос на дарогах (12+).
21.45, 22.30 Ледзяная дарога (12+).
23.15, 0.05 Злавіць кантрабандыста (12+).
5.20 Навуковыя глупствы (12+).

ЯСНАе

4.50 Серыял «Снайпер: афіцэр СМЕРШ» (12+).
6.20 Серыял «Афіцэры» (12+).
8.05 «Ясна аб міні-футболе».
8.35 Серыял «Штрафнік» (16+).
10.25 Серыял «Дзяржаўная граніца. «Мірнае лета 21-га года» (12+).
12.40 Серыял «Пяць хвілін цішыні» (16+).
14.20 Серыял «Белая страла. Адплата» (16+).
16.00 Серыял «Запаведны спецназ» (16+).
17.40 Серыял «Шэф. Гульня на павышэнне» (16+).
19.25 Серыял «Група Zeta-2» (16+).
21.00 «Час высокіх тэхналогій».
21.25 Серыял «Мянтоўскія войны» (12+).
23.10 Маст. фільм «Бумер» (16+).
1.05 Серыял «Дарога ў пекла» (18+).

Звязда

6.00 «Партызанская мяжа». Дак. фільм (12+).
7.00, 19.30, 23.00 «Навіны».
7.20, 21.35 «Варыянт «Амега». Маст. фільм (12+).
8.40 «Дзяржаўная граніца. «Салёны вецер». Маст. фільм (12+).
10.50, 11.35 «Снайпер. Зброя адплаты» (12+).
12.20, 13.10 «Ваенная разведка. Першы ўдар» (16+).
14.05 «Дзяржаўная граніца. «На далёкім памежнічым». Маст. фільм (12+).
16.20, 17.10 «Чорная кошка» (16+).
18.00, 22.45 «Паміж мірам і вайной. Цягнік памяці». Дак. фільм (12+).
18.15 «Мерседэс уцякае ад пагоні». Маст. фільм (12+).
19.45, 23.15 «Навіны ў форме».
19.50 «Белыя росы. Вяртанне». Маст. фільм (12+).
23.20 «Фаня Алер. Вайна без антракта». Дак. фільм (12+).
0.15 «Заложнік «Сатурна». Без права быць сабой». Дак. фільм (12+).
0.45 «Маленькія салдаты вялікай вайны». Дак. фільм (12+).
1.15 «Ілжэпартызаны. Па легендзе Абвера». Дак. фільм (12+).
1.45 «Доктар Слон. Стаўка на чырвонае». Дак. фільм (12+).
2.15 «1939 год. Уз'яднанне». Дак. фільм (12+).
2.45 «Трасцянец. Алея смерці». Дак. фільм (12+).
3.15 «Палескі кацёл. Армія асуджаных». Дак. фільм (12+).
3.45 «Брэсцкая крэпасць. Невядомая абарона». Дак. фільм (12+).
4.15 «Бітва за Кобрын. Заложнікі сакрэтнага пакта». Дак. фільм (12+).

У праграме магчымыя змяненні.
Перадрукоўка праграмы забароненая.
[СЦ] — фільм трансліруецца са скрытымі субцітрамі.

Беларусь 1

6.00, 7.30, 8.30 Добрай раніцы, Беларусь!
7.00, 8.00, 9.00, 12.00, 13.00, 15.00, 17.00, 19.00 Навіны.
7.20, 8.20 Навіны эканомікі.
7.25, 8.25 Зона Х (16+).
9.10 «Здарова здаровым быць!» (6+)
10.00, 11.50, 12.15, 13.05 Меладрама «Насуперак лёсу» (12+).
10.50, 0.35 «Скажынемаўчы».
14.50, 20.45 «Фактар.BY 60+».
15.10, 18.00 Навіны рэгіёна.
15.25 Серыял «След» (16+).
17.05, 18.40, 19.20 Меладрама «Шчасце не за гарамі» (16+).
18.15 Зона Х. Вынікі тыдня (16+).
20.00 Панарама.
22.55 Клуб рэдактараў (16+).
0.15 Дзень спорту.

Беларусь 2

6.00 «Уключайся!» (12+)
10.00, 16.55 Тэлебарометр.
10.05 «Сляпая» (16+).
10.35 Дэтэктыў «Свае» (16+).
12.10 Дак. драма «Сакрэты» (16+).
12.35 Дэтэктыў «Мажор» (16+).
14.35 «Дарагая, я забіў» (16+).
15.55 Нічога сабе ньюз (12+).
16.00 «ПІН_КОД» (12+).
17.00 «Карысная праграма» (16+).
17.15 Гэта мая сям'я (12+).
18.15 «Кароль дэсертаў. Кубак Агзамава» (12+).
19.40 «Азбука «Уральскіх Пельменяў» (16+).
21.10 Спартлато 5 з 36, КЕНА.
21.15 Драма «Імператрыца Кі» (16+).
23.40 Меладрама «Ціхая гавань» (16+).

Беларусь 3

7.00 «Дабраранак».
7.35, 12.25 «Беларуская кухня».
8.05, 13.00, 23.45 «Навіны культуры».
8.15, 21.05 «Ганна Герман». Маст. фільм (12+).
10.05, 22.55 «1812—1815. Замежны паход». Дак. фільм (12+).
10.55 «Кадры жыцця».
11.50 «Веды ў кубе».
13.10 «Легенды кіно» (12+).
13.45 «Лёс чалавека». Маст. фільм (12+).
15.25 «Культурнае падарожжа» (6+).
15.50 «Сіла веры».
16.15 «Шчодра дарыце — багата жывіце!» Юбілейны канцэрт.
17.40 «Слаўны хлопец». Маст. фільм (12+).
19.00 Дэбаты кандыдатаў у дэпутаты Палаты прадстаўнікоў Нацыянальнага сходу Рэспублікі Беларусь восьмага склікання.
20.00 «Новыя людзі».
20.30 «Навіны культуры».
20.40 «Калыханка» (0+).
23.55 «Жывая спадчына».

Беларусь 5

6.55, 0.20 Гімн Рэспублікі Беларусь.
6.59 Хакей. КХЛ. «Аўтамабіліст» (Екацярынбург) — «Авангард» (Омск).
8.35 Хакей. КХЛ. «Дынама» (Масква) — «Дынама-Мінск».
10.25, 22.50 Усерасійская спартакіяда. Біятлон.
11.55 Фіз-ра.
12.25 Скрозь церні да зорак.
12.55 Правілы жыцця беларускіх спартсменаў.
13.05 Усерасійская спартакіяда. Фігурнае катанне.
14.25 Як гэта было.
14.55 Усерасійская спартакіяда. Фігурнае катанне. Мужчыны.
16.30 VeloLove.
16.50 Усерасійская спартакіяда. Фігурнае катанне. Пары.
18.00 Хакей. Чэмпіянат Беларусі. «Дынама» (Маладзечна) — ХК «Ліда».
20.10 Хакей. Чэмпіянат Беларусі. «Нёман» (Гродна) — «Шахцёр» (Салігорск).
22.20 Авертайм.
0.24 Заканчэнне эфіру.

АНТ

6.00, 7.10, 8.10, 9.10 «Наша раніца».
7.00, 8.00, 9.00, 11.00, 13.00, 16.00, 18.00, 20.30 Нашы навіны.
10.00 «Жыць здорава!» (16+)
11.15 Фільм «Замак з пяску» (16+).
12.25, 13.15, 23.20 Фільм «Бяглянка-2» (16+).
15.00 «Давай пажэнімся!» (16+)
16.20 «Мужчынскае/Жаночае» (16+).
17.30 «Трывожная кнопка» (16+).
18.20 «Народны ДАСТ» (16+).
18.55 «Удача ў прыдачу!» (12+)
19.00 «Поле цудаў» (16+).
20.10 Вячэрнія навіны.
21.15 «Лаўроў. За гранню» (16+).
21.25 Фільм «Сёмы госць» (12+).
1.10 Час.

СТБ

6.00, 6.40, 7.45, 8.40 «Раніца СТБ».
6.30, 7.30, 8.30, 10.30, 13.30, 16.30, 19.30, 22.30 Навіны «24 гадзіны».
9.00 Дак. праект. Без падману (16+).
10.40 «Мёртвы на 99 %». Серыял (16+).
11.35 Дак. праект. Хронікі маскоўскага побыту (16+).
13.50 «Запаведны спецназ». Серыял (16+).
16.50 «Рыкашэт». Серыял (16+).
20.10, 23.05 «СТБ-спорт».
20.15 «Сталічныя падрабязнасці».
20.25 «Мінщчына».
20.40 «Крокі Незалежнасці».
20.55 «Неўскі. Паляванне на Архітэктара». Серыял (16+).
23.20 «Азаронак. Напрамую».
0.55 Дак. праект. Дзевяностыя (16+).

МІР

5.00 Тэлесерыял «Школа выжывання ад адзінокай жанчыны з трыма дзецьмі ва ўмовах крызісу» (12+).
6.00, 10.00, 13.00, 16.00, 18.30 Навіны.
6.15 [Не фантастыка] (12+).
6.25, 10.10, 17.15 «Справы судовыя. Грошы вярніце!» (16+)
8.05, 11.05, 14.10 «Справы судовыя. Бітва за будучыню» (16+).
9.05, 12.00, 15.05 «Справы судовыя. Новыя гісторыі» (16+).
13.15 «Міравое пагадненне» (16+).
16.15 «Справы судовыя. Яблык разладу» (16+).
18.50 «Мільён за 5 хвілін».
19.30 Маст. фільм «Асцярожна, бабуля!»
21.25 Маст. фільм «Небяспечна для жыцця» (16+).
23.25 Маст. фільм «Раз на раз не прыходзіцца».
1.00 Маст. фільм «Падкідыш».
2.10 Маст. фільм «Блізняты».
3.30 «Наша кіно. Гісторыя вялікай любові» (16+).
4.45 Мультфільмы (6+).

РТР—Беларусь

6.00, 9.00, 11.30, 14.30, 17.30, 21.00, 23.00 Беларусь. Навіны.
6.05, 9.05 «Новая раніца».
10.05 Тэлесерыял «Таямніцы следства» (12+).
11.00, 14.00, 17.00, 20.00 Весткі.
11.40 «Пра самае галоўнае» (12+).
12.50 «Кропкі над і» (16+).
14.40 «60 хвілін».
17.40 «Дакрананне да свята».
17.55 Серыял «Марозава» (16+).
18.55 «Прамы эфір» (16+).
21.30, 23.15 Фільм «Сардэчныя раны» (12+).

НТБ—Беларусь

6.10 «Астрапрагноз».
6.15, 7.10, 8.20, 13.20, 21.55, 23.30 Сёння. Галоўнае.
6.20 «Здарова здаровым быць!» (6+)
7.30 Гісторыі выратавання (12+).
8.00, 10.00, 13.00, 16.00, 19.00 Сёння.
8.35 «НЗ.by».
8.55 Сфера інтарэсаў.
9.15 «Зламаць стэрэатыпы» (12+).
9.30, 10.35 Серыял «Вуліцы разбітых ліхтароў» (16+).
13.30 Надзвычайнае здарэнне.
14.00 Спецпраект АТН (12+).
14.55 «Чакай мяне» (12+).
16.40, 20.00 Галоўнае. Сёння. Беларусь.
16.55 Серыял «Пёс» (16+).
20.15 Баявік «Захоп» (16+).
22.00 «НЗ.by: час вынікаў».
22.30, 23.45 Дэтэктыў «Спецбат» (16+).

8 канал

7.00, 21.00 «Надвор'е».
7.05 Мультпарад.
7.25 «Прыколы 13-й школы» (6+).
7.30 Вестэрн «Золата апачэй».
9.10 Дак. экран.
9.35 Трылер «Чужы» (16+).
11.30 Серыял «Яна напісала забойства» (12+).
12.20 «Сняданак у Ціфані» (12+).
14.20 Драма «Сын за бацьку».
16.05 Камедыя «Каралева Чхорын».
17.15, 18.55 «Надвор'е» + «Эрана».
17.20 Дэтэктыў «Сляды ў мінулае».
19.00, 21.10 «Бывай».
20.50 «Вечарніца».
21.05 «Урокі Лазуркіна».
22.55 «Героі коміксаў на экране».
0.30 «Начны серыял».

Культура

6.30 «Пешшу...»
7.05 Легенды сусветнага кіно.
7.35, 15.20 Прыступкі цывілізацыі.
8.30 «Жыццё і лёс».
8.50 «Зніклы чыноўнік». Тэлевізійны фільм.
9.40 «Першыя ў свеце». Дак. серыял.
10.00, 12.30, 17.00, 19.30, 23.50 Навіны культуры.
10.15 «Назіральнік».
11.10, 1.10 ХХ стагоддзе.
12.10, 18.30 «Забытае рамяство». Дак. серыял.
12.45 Навіны. Падрабязна.
13.00 «Стоп! Пашыта! Касцюм у кіно». Дак. серыял.
13.30, 13.50, 14.10, 0.05, 0.25, 0.45 «Порус». Тэлесерыял.
14.35 Штучны адбор.
16.10 «Белая студыя».
17.15 «Біблейскі сюжэт».
17.45, 2.10 Зоркі сусветнай канцэртнай сцэны.
18.45 «Захавальнікі жыцця. Філатаў». Дак. фільм.
19.45 «Галоўная роля».
20.05 «Правілы жыцця».
20.35 «Добрай ночы, малыя!»
20.50 «Абсалютны слых».
21.35 Улада факта.
22.20 «12 крэслаў. Главы з рамана». Тэлевізійны фільм.
23.20 Хто мы? «Імперскія партрэты».

Настальгія

6.00 «СевАлогія» (18+).
7.05 Маст. фільм «Перамагчы цемру» (16+).
8.45, 9.40, 11.40, 13.00, 14.40, 15.40, 17.35, 21.40, 23.30, 2.40, 3.40, 5.30 Музычная настальгія (12+).
9.00, 15.00, 21.00, 3.00 «Мінулы час» (12+).
10.00, 16.00, 22.00, 4.00 «Народжаныя ў СССР» (12+).
11.00, 17.00, 23.00, 5.00 «Блеф-клуб» (16+).
12.00 «Быў час» (16+).
13.10 Маст. фільм «Фабрыка мрояў» (18+).
18.00 «Спяем, сябры!» (16+)
19.00 Маст. фільм «Адсюль у вечнасць» (16+).
0.00 «Рок-н-рол ТБ» (16+).
0.35 Маст. фільм «З сабой не панясеш» (16+).

EuroSport 1

3.00, 5.00, 8.30, 14.15, 19.30 Лыжныя гонкі. Кубак свету, Кэнмар. Мужчыны і жанчыны (6+).
3.30, 6.30, 10.30, 15.00, 15.30, 22.00 Снукер (6+).
5.45, 9.30, 13.30 Біятлон. Чэмпіянат свету, Нове-Места. Жанчыны (6+).
12.30 Дзюдо (16+).
20.30 Веласпорт. «Тур Андалусіі». Мужчыны (16+).
21.15 Веласпорт. «Тур Алгарве». Мужчыны (16+).
22.00 Снукер. Home Nations Series Welsh Open. Трэцяе кола. Прамая трансляцыя.
2.45 Біятлон. Чэмпіянат свету, Нове-Места. Мужчыны (6+).

Кінакамедыя

0.30 «Вяртанне высокага бландзіна» (12+).
2.05 «Крутая Джорджыя» (16+).
4.10 «Салон прыгажосці» (16+).
6.00 «Коп на драйве» (12+).
7.40 «Пара з будучыні» (12+).
9.35 «Асцярожна, Кенгуру!» (18+)
11.15 «Грозны тата» (12+).
13.05 «Лена і справядлівасць» (12+).
14.40 «Вельмі дрэнная настаўніца» (18+).
16.25 «Бацькі строгага рэжыму» (12+).
17.50 «Бабуля лёгкіх паводзін» (18+).
19.30 «Любоў-маркоў: паўстанне машын» (16+).
21.15 «Даспехі Бога» (16+).
22.55 «Канікулы прэзідэнта» (16+).

ТБ3

6.00 Калекцыя «Беларусьфільма» (12+).
9.10 «Містычныя гісторыі» (16+).
10.05, 16.00 «Стой! Не тое мама будзе вараджыць» (16+).
11.05 «Глядзі сам» (16+).
11.25, 17.00 «Цудоўнае стагоддзе» (16+).
13.05, 18.45, 3.00 «Сляпая» (16+).
14.30, 20.15, 3.45 «Варажбітка» (16+).
21.45 «Доказы з мінулага» (16+).
23.25 «Твой свет» (16+).
0.20 «Дзённік экстрасэнса» (16+).
1.15 «Д'ябал носіць Prada» (16+).
4.30 «Суд ідзе». Дак. серыял (16+).

ТБ1000

5.35 Залаты век (16+).
7.30 Гонар і прадузятасць (12+).
10.00 Джэйн Эйр (12+).
12.20 Версальскі раман (16+).
14.30, 2.00 Каханне на кончыках пальцаў (16+).
16.40, 3.40 Звычка жаніцца (16+).
19.00 Рэальнае каханне (16+).
21.40 Памятай мяне (16+).
23.45 Двое ў сусвеце (16+).

ТБ1000 Рускае кіно

5.30 «Пін-код» (6+).
6.20 «Тры каты» (6+).
6.45 «Смяшарыкі» (6+).
7.10 «Малады чалавек» (18+).
9.15 «Пяць нявест» (16+).
11.15 «Чарнобыль» (12+).
13.45 «Зваротная рэальнасць» (18+).
15.15 «Мафія: гульня на выжыванне» (16+).
17.00, 17.40 «След» (16+).
18.30 «Лёд» (12+).
20.40 «Лёд-2» (16+).
23.05 «Дзень сляпога Валянціна» (16+).
1.15 «Нармальны толькі я» (12+).
2.50 «Танцы да смерці» (16+).
4.30 «Дзікія лебедзі» (6+).

National Geographic

6.35 Самыя лепшыя суперкары (12+).
7.20 Міжнародны аэрапорт Дубай (12+).
8.50, 0.05 Асушыць акіян (12+).
9.35, 0.50 Асушыць акіян: глыбокае апусканне (12+).
10.20, 11.05, 11.55 Надыходзіць шторм (12+).
12.40, 21.00, 21.45 Унутры аэрапорта Сідней (12+).
13.25, 14.10, 14.55, 1.35, 2.20, 3.05 Расследаванні авіякатастроф (12+).
15.40, 16.25, 4.35, 5.20 Амерыканская мафія знутры (16+).
17.10, 3.50 Погляд знутры: бойня ў дзень Святога Валянціна (16+).
17.55 Уварванне на Зямлю (12+).
22.30, 23.15 Злавіць кантрабандыста (16+).

ЯСНАе

4.45 Серыял «Снайпер: апошні стрэл» (12+).
6.20 Серыял «Афіцэры» (12+).
8.05 «Раніца ЯСНАЯ».
9.10 Серыял «Штрафнік» (16+).
11.00 Серыял «Марскія д'яблы» (16+).
12.35 Серыял «Магістраль» (16+).
14.20 Серыял «Белая страла. Адплата» (16+).
16.00 Серыял «Запаведны спецназ» (16+).
17.40 Серыял «Шэф. Гульня на павышэнне» (16+).
19.25 Серыял «Група Zeta» (16+).
21.00 Дакументальны цыкл «Сувязісты».
21.25 Серыял «Мянтоўскія войны» (12+).
23.05 Маст. фільм «У тумане» (12+).
1.15 Маст. фільм «Сведкі» (12+).
3.10 Маст. фільм «Міравы хлопец» (12+).

ЗВЯЗДА

6.00, 2.15 «Бабруйскі вузел. Ліквідацыя». Дак. фільм (12+).
6.30, 2.45 «Вайна разведак. Курсанты асаблівага прызначэння». Дак. фільм (12+).
7.00, 19.30, 23.00 «Навіны».
7.20, 3.15 «Контрразведка. Рассакрэчаны фронт». Дак. фільм (12+).
7.50, 3.45 «Па плане «Д». Як пачыналася сакрэтная вайна». Дак. фільм (12+).
8.20, 14.00 «Дзяржаўная граніца. «Год сорак першы». Маст. фільм (12+).
10.40, 11.30 «Смерць шпіёнам. Лісіная нара» (12+).
12.20, 13.10, 19.00, 20.40 «Ваенная разведка. Першы ўдар» (16+).
16.20, 17.10 «Чорная кошка» (16+).
18.00, 18.45 «Снайпер. Зброя адплаты» (12+).
19.45, 23.15 «Навіны ў форме».
21.35 «Варыянт «Амега». Маст. фільм (12+).
23.20 «Сяргей Вайцяхоўскі. Генерал без Радзімы». Дак. фільм (12+).
0.15 «Шпіён з-пад Вілейкі». Дак. фільм (12+).
0.45 «22 чэрвеня. Асуджаны свет». Дак. фільм (12+).
1.15 «Горад, які паўстаў з попелу». Дак. фільм (12+).
1.45 «Хатынь. Засакрэчаная трагедыя». Дак. фільм (12+).

У праграме магчымыя змяненні. Перадрукоўка праграмы забаронена. [СЦ] – фільм трансліруецца са скрытымі субцітрамі.

Беларусь 1

6.00, 7.20, 8.15 Добрай раніцы, Беларусь!
7.00, 8.00, 9.00, 12.00, 13.00, 15.00, 17.00, 19.00 Навіны.
7.05, 8.05 Навіны эканомікі.
7.10, 8.10, 18.15, 0.40 Зона Х (16+).
8.50 Слова мітрапаліта Веніяміна на свята Стрэчанне Гасподняе.
9.10 «Здорава здаровым быць!» (6+)
10.00, 11.55, 12.15, 13.05 Меладрама «Праз беды і маркоты» (12+).
10.55 «Скажынемаўчы».
15.10, 18.00 Навіны рэгіёна.
15.25, 22.20 Серыял «След» (16+).
17.05 Беларуская часінка.
18.30, 19.20 Меладрама «Шчасце не за гарамі» (16+).
20.50 «Фактар.BY 60+».
21.00 Панарама.
21.45 Беларуская суперканчына.
21.55 Адзін дзень (12+).
0.20 Сфера інтарэсаў.
1.00 Дзень спорту.

Беларусь 2

6.00 «Уключайся!» (12+)
10.00, 16.55 Тэлебарометр.
10.05, 18.05 «Сляпая» (16+).
10.35, 18.35 Дэтэктыў «Свае» (16+).
12.05 Я з вёскі (12+).
12.35, 22.20 Дэтэктыў «Мажор» (16+).
14.35 «Разумны дом» (12+).
15.25 «Аб здароўі: жартам і сур'ёзна» (16+).
15.55 Нічога сабе ньюз (12+).
16.00 «ПІН_КОД» (12+).
17.00 «Гастратур» (16+).
20.10 Серыял «Жукі. Фінал» (16+).
21.10 Спартлато 6 з 49, КЕНА.
21.15 Серыял «Івановы-Івановы» (16+).

Беларусь 3

7.00 «Дабраранак».
7.35, 12.35 «Беларуская кухня».
8.05, 13.00, 20.30, 23.30 «Навіны культуры».
8.15, 21.05 «Ганна Герман». Маст. фільм (12+).
10.00 Боская літургія ў свята Стрэчання Гасподняга. Прамая трансляцыя са Свята-Духава кафедральнага сабора (г. Мінск).
12.00 «Размовы пра духоўнае». Стрэчанне Гасподняе.
13.15 «Апошні дзень».
13.50 «Піраты ХХ стагоддзя». Маст. фільм (12+).
15.15 «Культурнае падарожжа» (6+).
15.40 Канцэрт Яўгена Кунгурава.
16.40 «Легенды кіно» (12+).
17.20 «Лёс чалавека». Маст. фільм (12+).
19.00 Дэбаты кандыдатаў у дэпутаты Палаты прадстаўнікоў Нацыянальнага сходу Рэспублікі Беларусь восьмага склікання.
19.50 «Асобы».
20.00 «Новыя людзі».
20.40 «Калыханка» (0+).
22.50 «Мяжа». Дак. фільм (12+).
23.40 «Жывая спадчына».

Беларусь 5

6.55, 0.35 Гімн Рэспублікі Беларусь.
6.59 Хакей. КХЛ. «Амур» (Хабараўск) — «Трактар» (Чэлябінск).
8.55 Усерасійская спартакіяда. Лыжныя гонкі. Жанчыны.
10.25 Агнявы рубеж.
10.55 Усерасійская спартакіяда. Лыжныя гонкі. Мужчыны.
12.20 Хакей. Чэмпіянат Беларусі. «Юнацтва-Мінск» — «Нёман» (Гродна).
14.15 Слэм-данк.
14.45 Спартыўныя бальныя танцы. Міжнародны турнір.
16.20 Як гэта было.
16.50 Хакей. КХЛ. «Аўтамабіліст» (Екацярынбург) — «Авангард» (Омск).
19.20 Хакей. КХЛ. «Дынама» (Масква) — «Дынама-Мінск».
21.50 Скрозь церні да зорак.
22.20 Усерасійская спартакіяда. Лыжныя гонкі. Мужчыны. Жанчыны.
0.39 Заканчэнне эфіру.

АНТ

6.00, 7.15, 8.15 «Наша раніца».
7.00, 8.00, 9.00, 11.00, 13.00, 16.00, 18.00, 20.30 Нашы навіны.
7.10, 8.10 «Трывожная кнопка» (16+).
9.10 «Аб'ектыўНа» (16+).
10.10 «Жыць здарова!» (16+)
11.15 «Усё зразумела з Марынай Караман» (16+).
11.25, 21.15 Фільм «Замак з пяску» (16+).
12.35, 13.15, 23.35 Фільм «Бяглянка» (16+).
15.00 «Давай пажэнімся!» (16+)
16.20 «Мужчынскае/Жаночае» (16+).
17.20, 18.20 Інфармацыйны канал (16+).
19.00 «Маркаў. Нічога асабістага» (16+).
20.00, 1.10 Час.
22.25 Фільм «Вялікая. Залаты век» (12+).

СТБ

6.00, 6.40, 7.45, 8.40 «Раніца СТБ».
6.30, 7.30, 8.30, 10.30, 13.30, 16.30, 19.30, 22.30 Навіны «24 гадзіны».
9.00, 10.40 «Крэпасць Бадабер». Серыял (16+).
12.35 «Уцалелыя». Серыял (16+).
13.50 «Запаведны спецназ». Серыял (16+).
16.50 «Рыкашэт». Серыял (16+).
20.15, 23.05 «СТБ-спорт».
20.20 «Сталічныя падрабязнасці».
20.30 «Міншчына».
20.40 «Беларуская суперканчына».
20.50 «Неўскі. Паляванне на Архітэктара». Серыял (16+).
23.20 «Азаронак. Напрамую».
0.55 Дак. праект. Дзевяностыя (16+).

МІР

5.00, 3.20 Тэлесерыял «Школа выжывання ад адзінокай жанчыны з трыма дзецьмі ва ўмовах крызісу» (12+).
6.00, 10.00, 13.00, 16.00, 18.30 Навіны.
6.15 Спецыяльны рэпартаж (12+).
6.30, 1.05 «Наша кіно. Гісторыя вялікай любові» (16+).
6.55 Маст. фільм «Балада аб доблесным рыцары Айвенга» (12+).
8.55, 10.10 Маст. фільм «У зоне асаблівай увагі» (16+).
11.15 Маст. фільм «Ход у адказ» (16+).
13.15 «Міравое пагадненне» (16+).
14.10 «Справы судовыя. Бітва за будучыню» (16+).
15.05 «Справы судовыя. Новыя гісторыі» (16+).
16.15 «Справы судовыя. Яблык разладу» (16+).
17.15 «Справы судовыя. Грошы вярніце!» (16+)
18.40 Дак. фільм «Усё для людзей: экалогія» (12+).
19.15 «Гульня ў кіно».
22.55 Маст. фільм «Сказ пра тое, як цар Пётр арапа жаніў» (16+).
1.55 Маст. фільм «Востраў скарбаў» (6+).

РТР—Беларусь

6.00, 9.00, 11.30, 14.30, 17.30, 21.00, 23.00 Беларусь. Навіны.
6.05, 9.05 «Новая раніца».
10.05 Тэлесерыял «Таямніцы следства» (12+).
11.00, 14.00, 17.00, 20.00 Вестки.
11.40 «Так!Але...»
12.20 «Пра самае галоўнае» (12+).
13.00 «Кропкі над і» (16+).
14.40 «60 хвілін».
17.40 «Пуцёўка.BY».
17.55 Серыял «Марозава» (16+).
18.55 «Малахаў» (16+).
21.30, 23.15 Тэлесерыял «Скліфасоўскі» (12+).
23.50 «Вечар з Уладзімірам Салаўёвым» (12+).

НТБ—Беларусь

6.10 «Астрапрагноз».
6.15, 7.10, 8.20, 13.20, 22.40, 23.30 Сёння. Галоўнае.
6.20 «Здорава здаровым быць!» (6+)
7.30 Гісторыі выратавання (12+).
8.00, 10.00, 13.00, 16.00, 19.00 Сёння.
8.35, 21.20 «НЗ.by».
8.55 Сфера інтарэсаў.
9.15 «Зламаць стэрэатыпы» (12+).
9.30, 10.35 Серыял «Вуліцы разбітых ліхтароў» (16+).
13.30 Надзвычайнае здарэнне.
13.55 «За гранню» (16+).
14.55 «ДНК» (16+).
16.40, 20.00 Галоўнае. Сёння. Беларусь.
16.55 Серыял «Пёс» (16+).
20.15, 21.40 Серыял «Шэф. Мужчынская работа» (16+).
22.45, 23.45 Дэтэктыў «Спецбат» (16+).

8 канал

7.00, 21.15 «Надвор'е».
7.05 Мультпарад.
7.30 «Прыколы 13-й школы» (6+).
7.35 «Любімае кіно».
9.15 Дак. экран.
10.10 Камедыя «Элвін і бурундукі» (12+).
11.40 Серыял «Яна напісала забойства» (12+).
12.25 Трылер «Ультыматум Борна» (16+).
14.20 Драма. «Сын за бацьку».
16.00 Камедыя «Каралева Чхорын».
17.10, 19.05 «Надвор'е» + «Эрана».
17.15 Дэтэктыў «Сляды ў мінулае».
19.10 «Бывай».
20.50 «Вечарніца».
21.00 «Асалам алейкум, Беларусь!»
21.10 «Урокі Лазуркіна».
21.20 Драма «Бітва дабра і зла» (18+).
23.45 «Начны серыял».

Культура

6.30 Лета Гасподняе. Стрэчанне Гасподняе.
7.05 Легенды сусветнага кіно.
7.35, 15.20 Прыступкі цывілізацыі.
8.30 «Жыццё і лёс».
8.50, 22.10 «12 крэслаў. Главы з рамана». Тэлевізійны фільм.
10.00, 12.30, 17.00, 19.30, 23.50 Навіны культуры.
10.15 «Назіральнік».
11.10, 1.10 ХХ стагоддзе.
12.45 Навіны. Падрабязна.
13.00 «Стоп! Пашыта! Касцюм у кіно». Дак. серыял.
13.30, 13.50, 14.10, 0.05, 0.25, 0.45 «Порус». Тэлесерыял.
14.35 «Адлюстраванні. Георгій Таўстаногаў». Дак. фільм.
16.15 Больш, чым каханне.
17.15 Мая любоў — Расія!
17.45 Зоркі сусветнай канцэртнай сцэны.
18.45 «Захавальнікі жыцця. Вішнеўскі». Дак. фільм.
19.45 «Галоўная роля».
20.00 Адкрытая кніга.
20.30 «Добрай ночы, малыя!»
20.45 «Я крочу па Маскве». Летні дождж і яго наступствы». Аўтарскі фільм Аляксандра Казакевіча.
21.25 «Энігма».
23.20 Хто мы? «Імперскія партрэты».
2.25 Раман у камені.

Настальгія

6.00 «Быў час» (16+).
7.00, 8.40, 9.40, 11.35, 15.40, 17.30, 18.35, 20.50, 21.40, 23.30, 2.45, 3.40, 5.40 Музычная настальгія (12+).
7.10 Маст. фільм «Фабрыка мрояў» (18+).
9.00, 15.00, 21.00, 3.00 «Мінулы час» (12+).
10.00, 16.00, 22.00, 4.00 «Народжаныя ў СССР» (12+).
11.00, 17.00, 23.00, 5.00 «Блеф-клуб» (16+).
12.00 «Спяем, сябры!» (16+)
13.00 Маст. фільм «Адсюль у вечнасць» (16+).
18.00 «Сто пытанняў да дарослага» (16+).
18.50 Маст. фільм «Толькі ў анёлаў ёсць крылы» (16+).
0.00 «СеваАлогія» (18+).
1.05 Маст. фільм «Перамагчы цемру» (16+).

EuroSport 1

3.30, 6.30, 10.30, 14.00, 15.30, 22.00 Снукер (6+).
5.00, 8.30, 12.30, 21.00, 2.00 Веласпорт. «Тур Алгарве». Мужчыны (16+).
5.45, 9.30, 13.00 Біятлон. Чэмпіянат свету, Нове-Места. Мужчыны (6+).
9.00, 20.00 Веласпорт. «Тур Андалусіі». Мужчыны (16+).
19.30 Тэлечасопіс Discovery Golf (6+).

Кінакамедыя

0.50 «Дзядуля лёгкіх паводзін» (18+).
2.45 «Піксэлі» (12+).
4.35 «Ашуканцы» (16+).
6.25 «Сэрцаедкі» (16+).
8.45 «Асаблівасці нацыянальнага палявання» (16+).
10.35 «Асаблівасці нацыянальнай рыбалкі» (16+).
12.30 «Сіньёр Рабінзон» (16+).
14.35 «Жывёла» (12+).
16.05 «Любоў-маркоў: паўстанне машын» (16+).
17.55 «Бабуля лёгкіх паводзін-2. Састарэлыя мсціўцы» (18+).
19.30 «Начная змена» (18+).
21.15 «Даспехі Бога: аперацыя «Ястраб» (16+).
23.20 «Вясельная вечарынка» (16+).

ТБ3

6.00 Калекцыя «Беларусьфільма» (12+).
9.45, 16.25 «Містычныя гісторыі» (16+).
11.25 «Паглядзім» (12+).
11.55, 17.25 «Цудоўнае стагоддзе» (16+).
13.30, 19.05 «Сляпая» (16+).
14.55, 20.30, 3.30 «Варажбітка» (16+).
22.00 «Доказы з мінулага» (16+).
23.40 «Твой свет» (16+).
0.35 «Дзённік экстрасэнса» (16+).
1.30 «На грэбні хвалі» (16+).
4.15 «Глядзі сам» (16+).
4.30 «Суд ідзе». Дак. серыял (16+).

ТБ1000

5.30 Рэальнае каханне (16+).
7.40 Памятай мяне (16+).
9.45 Двое ў сусвеце (16+).
12.15 Джобс: Імперыя спакусы (12+).
14.40 Мяжа рызыкі (16+).
16.45 Адаптацыя (16+).
19.00 Лісты да Джульеты (12+).
21.00 50 першых пацалункаў (18+).
23.00 Алекс і Эма (16+).
0.45 Мая жудасная нянька (6+).
2.20 Мая жудасная нянька-2 (6+).
4.00 Дзяжурны тата (12+).

ТБ1000 Рускае кіно

5.30 «Пін-код» (6+).
6.10 «Тры каты» (6+).
6.30 «Смяшарыкі» (6+).
6.55 «Дзень сляпога Валянціна» (16+).
9.00 «Лёд» (12+).
11.10 «Лёд-2» (16+).
13.30, 3.40 «Дзяўчынка Ніна і выкрадальнікі піяніна» (6+).
15.20 «Глухар у кіно» (18+).
17.00, 17.45 «След» (16+).
18.30 «Я раблю крок» (6+).
20.45 «Пачаць спачатку» (16+).
23.00 «Марафон» (16+).
0.50 «Мая жудасная сястра» (6+).
2.05 «Чараўнікі» (12+).
5.05 «Шчаўкунок» (6+).

National Geographic

6.00 Самыя лепшыя суперкары (12+).
6.45, 7.30 Міжнародны аэрапорт Дубай (12+).
9.00, 0.45 Асушыць акіян (12+).
9.45, 1.30 Асушыць акіян: глыбокае апусканне (12+).
10.30, 11.15 Наркабароны: захоп (16+).
12.00, 12.45, 21.00, 21.45, 22.30, 23.10, 0.00 Злавіць кантрабандыста (12+).
13.30, 19.30, 2.15 Расследаванні авіякатастроф (12+).
15.45 Ліхтугі за мяжой: злачынства і пакаранне (16+).
5.15 Навуковыя глупствы (12+).

ЯСНАе

4.35 Серыял «Снайпер: апошні стрэл» (12+).
6.10 Серыял «Афіцэры» (12+).
7.55 «Ясна аб футболе».
8.30 Серыял «Штрафнік» (16+).
10.20 Серыял «Дзяржаўная граніца. «Мы наш, мы новы...» (12+)
12.35 Серыял «Магістраль» (16+).
14.20 Серыял «Белая страла. Адплата» (16+).
16.00 Серыял «Запаведны спецназ» (16+).
17.40 Серыял «Шэф. Гульня на павышэнне» (16+).
19.25 Серыял «Група Zeта» (16+).
21.00 «У адкрытым доступе» (12+).
21.30 Серыял «Мянтоўскія войны» (12+).
23.15 Маст. фільм «Полымя» (12+).
1.50 Маст. фільм «У жніўні 44-га» (12+).
3.40 Маст. фільм «Справа для сапраўдных мужчын» (12+).

ЗВЯЗДА

6.00 «Шпіён з-пад Вілейкі». Дак. фільм (12+).
6.30 «22 чэрвеня. Асуджаны свет». Дак. фільм (12+).
7.00, 19.30, 23.00 «Навіны».
7.20, 19.05 «Афганскі рубеж». Дак. фільм.
7.45 «Дзяржаўная граніца. «За парогам перамогі». Маст. фільм (12+).
10.05, 10.50, 17.35, 18.20 «Снайпер. Зброя адплаты» (12+).
11.35, 12.25, 19.50, 20.40 «Ваенная разведка. Першы ўдар» (16+).
13.20 «Дзяржаўная граніца. «Салёны вецер». Маст. фільм (12+).
15.30, 16.15 «Чорная кошка» (16+).
17.00, 4.15 «Першы пасля Гітлера. Таямніца нацыста». Дак. фільм (12+).
19.45, 23.15 «Навіны ў форме».
21.35 «Варыянт «Амега». Маст. фільм (12+).
23.20 «Партызанская мяжа». Дак. фільм (12+).
0.15 «1939 год. Уз'яднанне». Дак. фільм (12+).
0.45 «Трасцянец. Алея смерці». Дак. фільм (12+).
1.15 «Палескі кацёл. Армія асуджаных». Дак. фільм (12+).
1.45 «Брэсцкая крэпасць. Невядомая абарона». Дак. фільм (12+).
2.15 «Шпіён з-пад Вілейкі». Дак. фільм (12+).
2.45 «22 чэрвеня. Асуджаны свет». Дак. фільм (12+).
3.15 «Горад, які паўстаў з попелу». Дак. фільм (12+).
3.45 «Хатынь. Засакрэчаная трагедыя». Дак. фільм (12+).

У праграме магчымы змяненні.
Перадрукоўка праграмы забаронена.
[СЦ] – фільм трансліруецца са скрытымі субцітрамі.

НЯХАЙ ЖЫВЕ І ПАСЕЦЦА БЕЛАРУСКАЯ ПТУШКА... БАКАС!

Некалі даўно мне давялося нямала пакалясіць па вёсках раёна, а значыць паслухаць мясцовыя гісторыі, выпадкі, забабоны, байкі... Найбольш спадабалася адна, пачутая ад жыхароў вёскі Жмурнае гадоў мо 40 таму, калі сяло яшчэ гуло! Жыхары яго — людзі разумныя, шчырыя, гумарныя — умелі працаваць, умелі песні спяваць, гасцей прымаць і байкі расказваць. Я вось такую пачуў.

Было гэта даўно, яшчэ пры царах. Вёска размяшчалася на невялікім узгорку сярод балот, і балот тых было куды болей, чым лесу. Цяжка жылося людзям. Але ж вось пракапалі канал, падсушылі балоты. Болей стала зямлі для ворыва, для выпасаў ды сенакосаў, адпаведна ў вяскоўцаў болей жывёлы, а жывёла ў хляве — дабрабыт у хаце...

Аднак ненадоўга ён там затрымаўся, бо здарылася няшчасце: зачасціла на ўгоддзі птушка, ды такая ж вялізная, што лятала над сялом і закрывала сабою сонца, крыламі ўзмахвала і са стрэх злятала салома... Жывёла баялася яе нават больш, чым ваўкоў: раўла, уцякала з пашы. Каровы не давалі малака, а сенакосы птушка стаптала так, быццам турэцкая конніца па іх праехала.

Трэба было нешта рабіць, і вяскоўцы пайшлі да старога паляўнічага, які ў свой час служыў у царскай арміі, нават ваяваў з французамі... Ён адзіны ў сяле меў прывілею — трымаў дома стрэльбу.

Дзед даўно быў стары і хворы, але ж яго кароўка таксама хадзіла ў статку — згадзіўся дапамагчы. Найперш загадаў нарубаць тоўстага дроту, бо шроту ў яго не было, не шкадуючы пораху, зарадзіў стрэльбу, прывязваў да правага пляча падушку, каб зменшыць аддачу, і пайшоў на самае высокае месца — на Лысу гару (гэта цяпер там лес парос, а тады была голая, як калена), каб здалёк убачыць ворага і лацвей стрэліць.

Тры дні і тры ночы не спаў дзед, але ж дачакаўся моманту і... пацэліў! Падстрэліў бекуса! Праўда ўпаў ён акурат... у канал і тут жа перакрыў яго. Вада, пакуль вяскоўцы збегліся, каб выцягнуць птушку, паднялася аж да Кавыжава, пачала тапіць агароды, а ўніз, да Лельчыц, пацякла крывавая рака.

Людзі, усе разам, цягнулі бекуса рукамі — не далі рады, прыгналі тры пары валоў, зачапілі моцнай канаплянай вяроўкай, але і яна не вытрымала... Знялі ланцугі з калодзежаў і толькі так дасталі птушку на бераг.

Жанчыны ўзяліся скубці яе і наскублі цэлы стог пер'я (хтосьці мо і дагэтуль спіць на падушках?). Мужчыны ж нарубалі з бекуса сем бочак мяса і на радасцях запрасілі гасцей з навакольных вёсак.

Тры дні ў сяле было свята: месцічы ўсхвалялі стральца, частавалі гасцей і расказвалі ім пра бекуса, пра сваю перамогу...

З тога балю жыхароў вёскі Жмурнае і празвалі — бекусы. Ніякай ганьбы ў гэтым слове няма, бо невялічкая балотная птушка (памерам з дзятла) насамрэч называецца бакас...

І байкі такой, мусіць, нідзе няма — ні ў іншым сяле, ні ў кніжцы, ні ў інтэрнэце... А гэта, на мой погляд, дарэмна, бо па сваім каларыце, удалым спалучэнні сапраўднага з вымыслам, адлюстраванні прыродных умоў, заняткаў і нават характараў людзей байку можна ўнесці ў зборнік фальклору краіны.

Аляксандр Маскалевіч,
г. п. Лельчыцы.

ВОЧЫ БАЧЫЛІ, ШТО КУПЛЯЛІ?

Мае бацькі (светлай памяці!) вельмі любілі ўспамінаць, як калісьці, яшчэ да вайны, жаніўся мамін стрыечны брат... Гэта і сапраўды цікавая гісторыя.

Значыць, той брат, Антось, у сваёй сям'і быў першынцам (пасля яго — яшчэ чацвёра дзяцей). Адпаведна, першым ён вучыўся пасвіць гусей, баранаваць, касіць, вазіць, араць, запрагаць каня; разам з бацькам — цясляраваць, хаты будаваць іншым людзям... Тады ж наспявала думка, што можна ўжо і сабе: самы час ажаніцца, аддзяліцца ад бацькоў, завесці сваю гаспадарку, зажыць самастойна...

Карацей, стаў Антось прыглядацца да дзяўчат, але ў сваёй вёсцы ні адна з іх хлопцу не падабалася.

Тады, па нядзелях, ён зачасціў да царквы: на службы з усёй акругі людзі збіраліся: прычым сталых, старых было тады менш, чым моладзі.

Сярод яе і згледзеў хлопец Марусю: загаварыў і адзін раз, і другі... Потым падумаў, а навошта час марнаваць — трэба засылаць сватоў, няхай дамаўляюцца наконт вянчання ды вяселля... Не падумаў ён неяк, што ў Марусі яшчэ тры сястры, што ў яе вёсцы ў сем'ях — няпісаны закон: замуж выходзіць па чарзе, то-бок пакуль старэйшую не возьмуць, малодшыя таксама «на печы сядзяць».

Маруся была другой, але ж Антосевых сватоў бацькі прынялі, пачаставалі — дамовіліся, што вяселле зладзяць на Каляды (ЗАГСаў не было, вянчаў ды шлюб рэгістраваў бацюшка).

І вось той самы дзень. У сваёй больш заможнай сваячкі Антось пазычыў адмысловую брычку, разам са «світай» з найбліжэйшай радні хораша прыбраў яе і паехаў да царквы.

Нявеста са сваёй радзінай была ўжо на месцы — у прыгожым вышываным кажушку, у цёплай вялікай хустцы... Твар пад ёй не дужа і разгледзіш.

Але ж вось усе вясельнікі зайшлі ў царкву, распрануліся і... Што гэта? Ці не гром пасярод зімы? Замест Марусі — у вяночку яе старэйшая сястра! Хораша ўсміхаецца, смела бярэ Антося за руку (а яму няма як вырывацца: людзі ж вакол!), рашуча вядзе да бацюшкі...

Толькі потым, за вясельным сталом, малады змог неяк ачомацца, добра разгледзець нявесту: дзеўка як дзеўка — не брыдкая, вясёлая, шчаслівая... Высакаватая, праўда... Але ж з такой на сенакосе добра.

...Як паказала далейшае жыццё, — не толькі там. Маладыя паціху-памалу пабудавалі сваю хату, завялі гаспадарку, нарадзілі і выгадавалі чацвярых дзяцей. Антось у калгасе шафёрам працаваў, Люба — даяркай. У вёсцы іх вельмі паважалі.

Не засядзелася ў дзеўках і Маруся: за сваго аднавяскоўца замуж пайшла. Швагры паладзілі адразу: дапамагалі адзін аднаму, прыходзілі ў госці, жылі!

У мяне пытанне: а што ж гэта робіцца цяпер? Знаёмяцца, сустракаюцца, любяцца-кахаюцца, а пажэніцца — праз паўгода развод. Чаму? Вочы ж (не тое, што ў Антося) бачылі, што куплялі?

Ніна Горгуль,
г. Мінск.

Рубрыку вядзе Валянціна ДОЎНАР.

Ад яе ж, і ў працяг апошняй гісторыі — хатняе заданне.

У аднаго ну вельмі талковага бацькі (разумнага, багатага, добрага, майстравога...) было аж тры дарослыя дачкі — хоць сёння замуж выдавай! Прычым — усіх! Але... за каго, калі на гарызонце — ну нікога вартага!

Перажываў бацька, малілася маці і такі ж вымалілі — з'явіўся жаніх! Якраз той, што патрэбна!.. Пагасціў у гэтай сям'і, пабачыў нявест, у адну закахаўся без памяці, — згодны жаніцца!.. Але ж як пра гэта сказаць, каб сясцёр не пакрыўдзіць, каб, крый бог, бацькоў не прагнявіць?

Думаў ён думаў і прыдумаў: папрасіў прынесці тры аднолькавыя чайнікі, у кожны з іх — наліць вады (пароўну!), усе тры паставіць на пліту... У каторай з дзяўчын вада закіпіць найперш, тая за жонку стане.

Як надумалі ў тым доме, — так зрабілі: чайнікі ўжо на пліце.

Пытанне: якая з трох сясцёр — старэйшая, сярэдняя ці малодшая — стане жонкай гэтага вынаходніка? Ёсць здагадкі? Пішыце!

Малюнак Анатолія ГАРМАЗЫ.

Неасабісты суб'ектыў

Аранжавы ўзровень

Галалёдзіца як нагода пагаварыць пра выхаванне

НА чацвер сіноптыкі папярэдзілі пра аранжавы ўзровень небяспекі з-за слізготы. Была яна ўжо і ў сераду ўвечары, як толькі пачало падмарожваць. На пачышчаных тратуарах яшчэ нічога — яны былі ўжо практычна сухія, толькі дзе-нідзе блішчэлі плямы тонкага лёду. А вось калі збочыла з вуліцы ў двары, каб скараціць шлях, — ледзве ногі не паламала. Ішла ў падсвечаных ліхтарамі цемры па яшчэ не пасыпаных ледзяных грудах, падварочвала абцасы, старалася не адрываць падэшвы ад слізкай паверхні. Сама сябе супакойвала: нічога, гэта яшчэ не страшна. Успомні лепш, як Зорку паіла...

Галалёдзіца зімой як з'ява стала ў вёсцы рэальнасцю ў канцы 80-х — пачатку 90-х мінулага стагоддзя. Да гэтага, канешне, былі наслізганыя палазамі саняў месцы на дарозе, дзе можна было добра-такі грымнуцца. Але каб так — калі снег, які выпаў і меўся ляжаць да вясны, падтаўшы ад нечаканага пацяплення, а пасля яшчэ і паліты студзеньскім дажджом, ператварыўся ў суцэльны каток... Такога не памяталі нават нашы бабулі, дзівіліся, паўшэптам прадракалі хуткі канец свету. Пра глабальнае пацяпленне тады яшчэ шмат не казалі, затое ва ўсіх на слыху былі нядаўняя аварыя ў Чарнобылі і перабудова... Нечаканае пацяпленне і абледзянелае наваколле ўспрымалася тады як лагічны працяг катастрофы, у цэнтры якой нам собіла апынуцца.

ЗРЭШТЫ, жыццё працягвалася. Па палітай вадой абледзянелай дарозе неяк штодня дабіраліся да школы ў суседнюю вёску (а ў нас жа самая высокая кропка краіны побач, так што дарога тая была — з узгорка на ўзгорак). У час суцэльнага дэфіцыту з'явіўся яшчэ адзін тавар, якога было не дастаць у вясковай аптэцы, — звычайны белы лейкапластыр. Яго клеілі на падэшвы абутку, і шурпаватая паверхня хоць на нейкі час падстрахоўвала ад падзення, не давала нагам раз'язджацца. Дапамагала не вельмі: падалі на мокры лёд, падымаліся, ішлі далей, чухаючы пабітыя месцы... Але сапраўдны «трэш», кажучы мовай сённяшняй моладзі, пачынаўся дома. На нашай «кулацкай» даваеннай сядзібе хлеў стаіць насупраць хаты на другім баку вуліцы, ды яшчэ і на ўзгорку. І вось туды па гэтым суцэльным галалёдзе трэба было цягнуць поўныя вёдры: свінням з ежай, карове — з вадой. Калодзежа каля хаты не было, даводзілася ісці да суседзяў... Зорка наша была рагуля вялікая, як гара, і выпівала чатыры вядры сама меней. Карацей, адно з самых яркіх уражанняў юнацтва — атракцыён «Напаіць Зорку»: прайсці з поўнымі вёдрамі вады па абледзянелай паверхні і не паваліцца.

СКАЖЫ каму цяпер, што гэта рабіла худое шаснаццацігадовае дзяўчо... Прычым без ніякага форс-мажору, без ніякай вымушанай неабходнасці. Гэта было — нармальна. Як нармальна было і тое, што пасля другога класа бабуля дала ў рукі граблі і паказала, як правільна іх трымаць. А мама паказала другакласніцы, як уключаць газавую пліту, навучыла, як парэзаць на патэльню скварку і ўзбіць пасля яйка. Як нармальна было, што пасля чацвёртага класа мяне навучылі даіць карову. Як нармальна было, што дзялку сена мы фактычна высушвалі ўдзвюх са стрыечнай сястрой-равесніцай, якая прыязджала з горада, і было нам тады па трынаццаць-чатырнаццаць гадоў. Як нармальна было, выйшаўшы з пачатковай школы, дапамагаць старэйшым палоць буракі і рваць лён. Прычым, заўважу, вясковыя і гарадскія дзеці (прынамсі, тыя, што прыязджалі на канікулы ў вёску, — а такіх было большасць) у гэтым плане зусім не адрозніваліся — працавалі ўсе.

У дзясятым класе я ўвогуле забрала ў мамы вячэрнія клопаты па гаспадарцы, яна нават не заходзіла ў хлеў. І, несучы вёдры вады па слізкай вуліцы, я не ўспрымала гэта як нейкую павіннасць, хутчэй як прыгоду. І нават у галаву не прыходзіла думка накшталт: чаму я павінна гэта рабіць?.. І гэта не перашкаджала мне выдатна вучыцца, удзельнічаць і перамагаць у рэспубліканскіх алімпіядах, пісаць вершы, рыхтавацца да паступлення ва ўніверсітэт.

ТУТ яшчэ, напэўна, трэба напісаць (бо, можа, хто сумняваецца), што ў нас было сапраўды шчаслівае дзяцінства і юнацтва. У нашым жыцці былі шчаняты-кацяняты (а яшчэ і мокрыя, толькі з яйка, кураняты, якіх сушылі пад настольнай лямпай, і сьцеканькія блакітнавокія парасяты, якіх выпойвалі з соскі на печы). Мы паспявалі збегаць тры разы на дзень пакупацца ў возеры, схадзіць у грыбы, пагуляць у «выбівалы», паглядзець «Госцю з будучыні» па чорна-белым тэлевізары, пачытаць «У краіне райскай птушкі» ці «Трох мушкецёраў», выбрацца ў экспедыцыю на былую панскую сядзібу. У старэйшых класах не прапускалі ніводнай дыскатэкі ў саўгасным Доме культуры (восем кіламетраў туды, восем назад — хіба гэта адлегласць?). І ніхто ніколі не скардзіўся, што старэйшыя прымушаюць дапамагаць па гаспадарцы — гэта дапамога была арганічнай часткай жыцця, сведчаннем тваёй далучанасці да сям'і... Гэта, можна сказаць, адна з нашых нацыянальных спрадвечных традыцый. Аб неабходнасці захавання якіх як галоўных каштоўнасцяў сёння гаворым часта і шмат, бо яны сёння дзесьці тоесныя захаванню незалежнасці.

ДЫК вось з захаваннем гэтай традыцыі ў нас, здаецца, праблемы. У нас расце пакаленне лайдакоў. Не, яны нармальныя дзеці, стараннія, добра вучацца, разбіраюцца ў камп'ютары, тэлефоны ў іх увогуле як працяг рук. А вось што датычыцца фізічнай працы — нават не даволі цяжкай вясковай, а проста пабытавых, гаспадарчых рэчаў... Не ад адных знаёмых чула: мала таго што нашчадка на дачу на вяроўцы не зацягнеш, дык яшчэ і, вярнуўшыся з дачы, даводзіцца за нашчадкам прыбіраць і посуд мыць. І тут жа знаходзім нашчадку апраўданне: ён жа (яна ж) вучыцца, дый адпачываць дзіцяці трэба.

МОЖА, нічога ў гэтым страшнага няма — іншы час, іншыя норавы. А вось здарыцца ў жыцці гэтага дзіцяці аранжавы ўзровень, калі нас не будзе побач. І што яму тады дапаможа ўтрымацца на нагах і не ўпасці?..

Алена ЛЯЎКОВІЧ.

ИНДУСТРИЯ ИННОВАЦИЙ юридическая компания

- Взыскание задолженности
- Проведение торгов
- Ликвидация
- Юридические услуги

ИЗВЕЩЕНИЕ О ПУБЛИЧНЫХ ЭЛЕКТРОННЫХ ТОРГАХ (АУКЦИОНА)

Организатор публичных торгов (аукциона)	ООО «Индустрия Инноваций», г. Минск, Старовиленский тракт, д. 10, пом. 4Н. Сайты в интернете: www.iin.by, https://iintorgi.by
Продавец	ОАО «Беларусьрезинотехника», УНП 700069297, 213829, Могилевская область, г. Бобруйск, ул. Минская, д. 102

Первые публичные торги (аукцион) в процедуре экономической несостоятельности (банкротства) по делу № 15-11/Б/2019 в экономическом суде Могилевской области

Предмет публичных торгов (аукциона)

№ лота	Наименование лота	Начальная цена, с НДС, бел. руб.	Минимальная цена, с НДС, бел. руб.
1	Станок токарно-винторезный 1К62, инв. № 9049, бывший в эксплуатации	7 600,00	6 384,00
2	Станок вертикально-сверлильный, инв. № 8311, бывший в эксплуатации	2 000,00	1 680,00
3	Станок токарный, инв. № 9050, бывший в эксплуатации	3 000,00	2 520,00
4	Станок шлифовально-заточный, инв. № 8312, бывший в эксплуатации	380,00	319,20
5	Трактор (категория А) ЮМЗ-6 КЛ, 1991 г. в., заводской № 755584, инв. № 8361, регистрационный знак ТВ-6 8629, бывший в эксплуатации	5 500,00	4 620,00
6	Здания свинарника с помещением холодильной камеры и кормохранилища, картофелехранилища, корпус № 81, 81А	402 732,00	281 912,40
7	Склад мягчителей и растворителей, корпус № 78	178 596,00	125 017,20

Задаток 10 % от начальной цены предмета публичных торгов (аукциона) в белорусских рублях перечисляется на р/с BY48OLMP30123000945640000933 в ОАО «Белгазпромбанк», БИК OLMPBY2X, УНП 291442411, получатель платежа – **ООО «Индустрия Инноваций»**

Шаг электронных торгов – 5 % от начальной цены лота. В случае отсутствия ставок участников торгов начальная цена торгов поэтапно снижается равными долями 5 (пять) раз до минимальной цены или до момента совершения ставок участниками торгов

Условия участия и порядок проведения публичных торгов (аукциона) размещены в открытом доступе на официальном сайте электронной торговой площадки «Индустрия Инноваций - Торги» https://iintorgi.by, и на официальном сайте ООО «Индустрия Инноваций» www.iin.by

Срок заключения договора купли-продажи: не позднее 10 (десяти) календарных дней со дня подписания протокола о результатах торгов

Условия оплаты предмета электронных торгов: не позднее 30 (тридцати) календарных дней со дня проведения торгов. Переход права собственности – после полной оплаты Имущества с момента государственной регистрации перехода права собственности органом, осуществляющим государственную регистрацию недвижимого имущества, прав на него и сделок с ним

Торги проводятся в соответствии с регламентом электронной торговой площадки «Индустрия Инноваций - Торги», размещенном по адресу: https://iintorgi.by

Победитель публичных торгов (аукциона) либо единственный участник публичных торгов (аукциона), согласившийся повысить начальную цену предмета торгов на 5 %, обязан возместить организатору торгов затраты на их проведение и оплатить аукционисту торгов вознаграждение в размере **2–3 % от цены продажи лота в течение 3 (трех) рабочих дней** после проведения публичных торгов (аукциона)

Организатор публичных торгов (аукциона) имеет право снять предмет аукциона с торгов, но не позднее чем за 3 дня до наступления даты проведения торгов (аукциона)

Дата и время проведения торгов (аукциона): 11.03.2024 начало торгов – 10.00, окончание торгов – 16.00, электронные торги продлеваются на 3 минуты с момента поступления последней ставки, если ставка сделана менее чем за 3 минуты до времени окончания торгов. Заявки на участие в публичных торгах (аукционе) принимаются по 07.03.2024 г. до 16.00

Контактные данные	**Тел.: +375 17-300-90-03; +375 (29) 671-83-95; e-mail: e.pinchuk@iin.by**

ИЗВЕЩЕНИЕ О ПРОВЕДЕНИИ ПУБЛИЧНЫХ ТОРГОВ

Организатор торгов: **ИП Субботницкий И.В.** (УНП 691894209), тел. +37529 666-71-61.

Продавец: **ООО «СТИЛЬСТАНДАРТСТРОЙ»** (УНП 190555136), в лице ликвидатора ИП Субботницкого И.В.

Публичные торги в форме аукциона в процедуре ликвидации будут проведены **11.03.2024 в 15.00** по адресу: Минская обл., г. Молодечно, ул. Металлистов, д. 2В, пом. 12

№ лота	Наименование предмета аукциона, его характеристика	Начальная цена, руб.
1	Электротехника и периферия (спецификация 1)	2630,00
2	Периферия и бытовая техника (спецификация 2)	660,00
3	Строительный инструмент (спецификация 3)	2750,00
4	Офисная мебель (спецификация 4)	270,00
5	Строительная техника и инструмент (спецификация 5)	1740,00
6	Вышка-тура (спецификация 6)	4295,00
7	Строительное оборудование (спецификация 7)	7110,00
8	Площадка выносная К-1.3, Бункер БН-1,8 (спецификация 8)	4800,00

Продавец не является плательщиком НДС.

Местонахождение имущества – Минский р-н, Папернянский с/с, Н9037, 3-й км; Минский р-н, а/г Прилуки, ул. Надежды, д. 1.

Телефон для ознакомления и осмотра +37529 666-71-61.

Дополнительные сведения об имуществе и порядке проведении аукциона опубликованы: cloud.mail.ru/public/JCiE/Y5mmLLDyi

Для участия в торгах необходимо в срок до 15.00 10.03.2024: 1) зарегистрироваться и подать заявку по выбранному лоту на участие в торгах по электронной почте 6667161@bk.ru; 2) перечислить задаток по выбранному лоту на р/с BY80UNBS30130096620070013933 в ЗАО «БСБ БАНК», код UNBSBY2X, получатель – ИП Субботницкий И.В., УНП 691894209.

Шаг торгов – 5 %, задаток – 5 % от начальной цены предмета торгов. Организатор торгов вправе отказаться от их проведения не позднее чем за пять дней до наступления даты проведения торгов.

Торги проводятся при наличии не менее двух допущенных к участию в них участников. Победителем торгов признается лицо, предложившее наиболее высокую цену. Если заявка на участие в торгах подана только одним участником, торги признаются несостоявшимися. Предмет торгов продается претенденту на покупку при его согласии по начальной цене, увеличенной на пять процентов. Результаты торгов оформляются в виде протокола. Победитель торгов (претендент на покупку) обязан оплатить сумму фактических затрат, связанных с организацией и проведением торгов, и аукционный сбор в течение 5 рабочих дней со дня проведения торгов. Срок заключения договора купли-продажи: не позднее 14 календарных дней со дня проведения торгов. Срок оплаты предмета торгов: не позднее 30 календарных дней со дня проведения торгов.

ИЗВЕЩЕНИЕ О ПРОВЕДЕНИИ АУКЦИОНА

Государственное предприятие «Минский областной центр инвестиций и приватизации» (организатор аукциона) по поручению **ОАО «Мядельагросервис»** (продавец) проводит открытый аукцион

ПО ПРОДАЖЕ ЗДАНИЯ КОРОВНИКА

с инвентарным номером 633/С-1000875 общей площадью 1586,9 кв. м, расположенного на земельном участке с кадастровым номером 624083100001000071 (право постоянного пользования) площадью 0,6328 га по адресу: Минская область, Мядельский район, Мядельский с/с, 26, вблизи д. Шимки

Земельный участок имеет ограничения в использовании: охранная зона электрической сети, пл. 0,0115 га, ограничения (обременения) прав на земельные участки, расположенные на природных территориях, подлежащих специальной охране (в прибрежных полосах рек и водоемов), площадь 0,6328 га.

Начальная цена с НДС (20 %) – **106 440,00** бел. руб.

Задаток 10 % от начальной цены – **10 644,00** бел. руб.

Задатки перечисляются на р/с № BY55BPSB301210826001693 30000 в ОАО «Сбер Банк», г. Минск, ул. Чкалова, 18/1, БИК BPSBBY2X, УНП 690324015, ОКПО 29250255, государственное предприятие «Минский областной центр инвестиций и приватизации», код платежа – 40901, код категории платежа OTHR.

Договор купли-продажи должен быть подписан в течение 10 (десяти) рабочих дней после проведения аукциона. Оплата объекта производится в течение 30 (тридцати) банковских дней со дня заключения договора купли-продажи, если иное не предусмотрено договором купли-продажи.

Победитель аукциона (единственный участник аукциона) оплачивает вознаграждение за организацию и проведение торгов в размере 7 (семи) процентов от окончательной цены продажи предмета аукциона, а также возмещает Продавцу затраты на публикацию извещения о проведении торгов.

Порядок проведения аукциона и оформления участия в торгах оговорен в условиях его проведения, размещенных на сайте организатора торгов www.rlt.by.

Аукцион состоится **13.03.2024** в **12.00** по адресу: г. Минск, ул. Чкалова, 5, каб. 324.

Заявления на участие и необходимые документы принимаются по **12.03.2024** до **17.00** по указанному адресу в каб. 320.

Тел.: (8017) 516-80-65, 516-80-64, (8029) 102-21-17. Тел. для осмотра: 8 (01777) 9-13-01, 8 (044) 555-25-91.

УНН 600061019

ОАО «ЦентроСтройОфис»

(г. Минск, ул. Монтажников, 39-208)

проводит очередное общее собрание акционеров ОАО «ЦентроСтройОфис» в очной форме

12 марта 2024 года в 10.00

Место проведения собрания: ОАО «ЦентроСтройОфис», г. Минск, ул. Монтажников, 39, к. 208.

Повестка дня собрания:

1. Итоги финансово-хозяйственной деятельности Общества за 2023 год и основные направления деятельности Общества в 2024 году.
2. Отчет наблюдательного совета Общества.
3. Отчет ревизионной комиссии Общества.
4. Утверждение годовой бухгалтерской отчетности Общества за 2023 год.
5. О выплате дивидендов и утверждении распределения прибыли Общества за 2023 г.
6. Утверждение основных направлений использования чистой прибыли Общества в 2024 году и 1-м квартале 2025 года.
7. Избрание членов наблюдательного совета Общества.
8. Избрание членов ревизионной комиссии Общества.
9. О размере вознаграждения членам наблюдательного совета и ревизионной комиссии Общества.

Регистрация лиц, имеющих право на участие в собрании, будет проводиться в день проведения собрания с 09.00 до 09.45 по адресу: ОАО «ЦентроСтройОфис», г. Минск, ул. Монтажников, 39, к. 208.

Участники собрания должны иметь при себе документ, удостоверяющий личность (представители акционера – документ, удостоверяющий личность, и доверенность).

Дата составления списка владельцев ценных бумаг для регистрации участников собрания по состоянию реестра акционеров на 29.02.2024 г.

Время и место ознакомления лиц, имеющих право на участие в собрании, с материалами по вопросам повестки дня общего собрания: с 9.00 до 9.30, в рабочие дни с 04.03.2024 г. по 12.03.2024 г. по адресу: ОАО «ЦентроСтройОфис», г. Минск, ул. Монтажников, 39, к. 208.

УНП 191303207

ИЗВЕЩЕНИЕ О ПРОВЕДЕНИИ ТОРГОВ В ФОРМЕ ОТКРЫТОГО АУКЦИОНА

по продаже имущества, изъятого, арестованного или обращенного в доход государства, организуемого ККУП «Витебский областной центр маркетинга»

Предмет торгов:

Лот № 1. 1/2 доля в праве собственности на объект недвижимости: недвижимое улучшение – капитальное строение с инв. № 235/С-3694 площадь 55,4 кв. м, назначение – здание одноквартирного жилого дома, наименование – жилой дом, расположенное на земельном участке с кадастровым № 225183012602000001. Составные части и принадлежности: мансарда, подвал, баня, две калитки, трое ворот, два ограждения, артезианская скважина, теплица, бассейн, пять площадок. Имущество расположено по адресу: Витебская обл., Чашникский район, Лукомльский с/с, д. Торопы, ул. Озёрная, 18.

Характеристики лота № 1. Кап. строение имеет подвальный этаж, 1-й и 2-й этажи, мансардный этаж. Целевое назначение зем. участка: для строительства и обслуживания жилого дома. Назначение зем. участка в соответствии с единой классификацией объектов недвижимого имущества: зем. участок для размещения объектов усадебной застройки (строительства и обслуживания одноквартирного (блокированного) жилого дома, обслуживания зарегистрированной организацией по государственной регистрации недвижимого имущества, прав на него и сделок с ним квартиры в блокированном жилом доме). Зем. участок предоставлен на праве общего долевого пожизненного наследуемого владения (доля – 1/2). Общая площадь всего участка: 0,2274 га. Ограничения (обременения) прав на зем. участок: ограничение (обременение) прав в использовании земель, находящихся в водоохранных зонах водных объектов вне прибрежных полос (озеро Лукомльское), ограничения (обременения) прав в использовании земель, находящихся в охранных зонах линий электропередачи напряжением до 1000В. Сведения об ограничениях (обременениях) прав на соответствующее имущество (кап. строение с инв. № 235/С-3694): арест 1/2 доли установлен постановлением о наложении ареста на имущества от 18.10.2010 б/н. (арест снимается по решению суда после полной оплаты стоимости приобретенного имущества).

Нач. цена продажи имущества: 41 670,00 белорусских рублей 00 копеек. Размер задатка: 4167 белорусских рублей 00 копеек.

Условия: 1. Участник аукциона, выигравший торги, единственный участник, который приобрел недвижимое имущество по начальной цене продажи, увеличенной на 5 процентов (далее – Победитель аукциона), обязан: возместить Организатору аукциона сумму затрат на организацию и проведение аукциона, в том числе расходов, связанных с изготовлением и представлением участникам документации, необходимой для его проведения на основании счета-фактуры в течение 3 рабочих дней со дня проведения аукциона; оплатить полную стоимость приобретенного на аукционе предмета торгов не позднее 20 рабочих дней со дня проведения аукциона. Указанный срок перечисления денежных средств победителем аукциона может быть на основании его письменного ходатайства однократно продлен Управлением по Витебской области Департамента по гуманитарной деятельности Управления делами Президента Республики Беларусь, но не более чем на 20 рабочих дней. Оплата стоимости приобретенного на аукционе недвижимого имущества иностранными физическими и юридическими лицами осуществляется в установленном порядке за белорусские рубли или за иностранную валюту по официальному курсу белорусского рубля по отношению к иностранной валюте, установленному Национальным банком на дату платежа в соответствии с валютным законодательством. 2. Оформление документов и переход права собственности на приобретенный на аукционе предмет торгов осуществляются в соответствии с законодательством Республики Беларусь. 3. На Победителя аукциона распространяются правила и условия, установленные законодательством Республики Беларусь для Победителя аукциона.

Организатор аукциона: коммунальное консалтинговое унитарное предприятие «Витебский областной центр маркетинга», 210015, г. Витебск, проезд Гоголя, дом 5, тел. (0212) 24-63-12, e-mail: vcm74@mail.ru, www.marketvit.by. Аукцион проводится в соответствии с Положением «О порядке учета, хранения, оценки и реализации имущества, изъятого, арестованного или обращенного в доход государства», утвержденного Указом Президента Республики Беларусь от 19.02.2016 № 63. Для участия в аукционе приглашаются резиденты РБ и нерезиденты РБ, которые своевременно подали заявления на участие в аукционе по форме, определенной организатором аукциона, внесли в установленном порядке задаток, предоставили другие необходимые документы и подписали соглашение о правах, обязанностях и ответственности сторон в процессе подготовки и проведения аукциона с ККУП «Витебский областной центр маркетинга». Порядок оформления участия в аукционе содержится на сайте Организатора аукциона www.marketvit.by.

Задаток перечисляется на р/с BY93MTBK30120001093300066782 в ЗАО «МТБанк» г. Минск, БИК MTBKBY22, УНП 390477566, код операции 40901, получатель платежа: ККУП «Витебский областной центр маркетинга». **Аукцион состоится 13.03.2024 в 12.00** по адресу: 210015, г. Витебск, проезд Гоголя, 5 в ККУП «Витебский областной центр маркетинга». Срок подачи заявления и документов: с 12.02.2024 в рабочие дни с 08.30 до 17.30 по адресу: г. Витебск, проезд Гоголя, 5 в ККУП «Витебский областной центр маркетинга» (каб. № 4). Последний срок подачи заявления и прилагаемых к нему документов **12.03.2024 до 17.30.** Информация об окончательных суммах затрат на организацию и проведение аукциона, письменно доводится до сведения участников перед началом проведения аукциона. Всем участникам предоставляется право ознакомления с имеющейся документацией на предмет торгов, а также возможность осмотра предмета торгов на местности. Телефоны для справок: 8 (0212) 24-63-12, 8 (029) 510-07-63.

ОАО «Стройтрест №7»

СООБЩАЕТ О ПРОВЕДЕНИИ ОЧЕРЕДНОГО ОБЩЕГО СОБРАНИЯ АКЦИОНЕРОВ

Собрание состоится 28 марта 2024 года в здании общежития ОАО «Стройтрест № 1» (г. Минск, пр-т Машерова, 20, зал заседаний) **в 15.00.**

Регистрация участников собрания – с 14.00 до 14.50 по месту проведения собрания.

ПОВЕСТКА ДНЯ:

1. Об итогах работы Общества в 2023 году и основных направлениях развития на 2024 год.
2. Отчет совета директоров и ревизионной комиссии о работе в 2023 году.
3. Утверждение годового бухгалтерского баланса Общества и направления использования чистой прибыли за 2023 год. О дивидендах за 2023 год.
4. О направлениях использования прибыли Общества в 2024 году.
5. Внесение изменений в устав Общества.
6. Выборы членов совета директоров и ревизионной комиссии.
7. Внесение изменений в положение о совете директоров Общества.

Место проведения собрания по месту нахождения ОАО «Стройтрест №7»: г. Минск, пр-т Машерова, 20
Начало работы собрания – в 15.00.
Регистрация участников собрания – с 14.00 до 14.50 в день проведения собрания по месту его проведения.

Акционеру при себе иметь документ, удостоверяющий личность, представителю акционера – документ, удостоверяющий личность, доверенность или договор.

Список акционеров для регистрации участников собрания будет составлен по данным реестра акционеров на 01 марта 2024 г.

Орган, созывающий собрание: совет директоров Общества, основание созыва: протокол от 17.01.2024 № 24/17-01.

С материалами по вопросам повестки дня собрания можно ознакомиться в рабочие дни (понедельник–пятница) с 14.00 до 17.00, начиная с 07.03.2024, по месту нахождения Общества.

Совет директоров ОАО «Стройтрест №7»

УНП 100512859

ОАО «ЭнКоСтрой»

(г. Минск, ул. Монтажников, 39-201)

проводит очередное общее собрание акционеров ОАО «ЭнКоСтрой» в очной форме

12 марта 2024 года в 11.00

Место проведения собрания: ОАО «ЭнКоСтрой», г. Минск, ул. Монтажников, 39, к. 208.

Повестка дня собрания:

1. Итоги финансово-хозяйственной деятельности Общества за 2023 год и основные направления деятельности Общества в 2024 году.
2. Отчет совета директоров Общества.
3. Отчет ревизионной комиссии Общества.
4. Утверждение годовой бухгалтерской отчетности Общества за 2023 год.
5. О выплате дивидендов и утверждении распределения прибыли Общества за 2023 г.
6. Утверждение основных направлений использования чистой прибыли Общества в 2024 году и 1-м квартале 2025 года.
7. Избрание членов совета директоров Общества.
8. Избрание членов ревизионной комиссии Общества.
9. О размере вознаграждения членам совета директоров и ревизионной комиссии Общества.

Регистрация лиц, имеющих право на участие в собрании, будет проводиться в день проведения собрания с 10.00 до 10.45 по адресу: ОАО «ЭнКоСтрой», г. Минск, ул. Монтажников, 39, к. 208.

Участники собрания должны иметь при себе документ, удостоверяющий личность (представители акционера – документ, удостоверяющий личность, и доверенность).

Дата составления списка владельцев ценных бумаг для регистрации участников собрания по состоянию реестра акционеров на 29.02.2024 г.

Время и место ознакомления лиц, имеющих право на участие в собрании, с материалами по вопросам повестки дня общего собрания: с 9.00 до 9.30, в рабочие дни с 04.03.2024 г. по 12.03.2024 г. по адресу: ОАО «ЭнКоСтрой», г. Минск, ул. Монтажников, 39, к. 208.

УНП 191303197

ООО «Фрондера» извещает о проведении публичных торгов в форме открытого аукциона по продаже имущества ООО «Профитсистем»

Лот	Наименование	Начальная цена с учетом НДС 20 %, бел. руб.	Задаток (7 %), бел. руб.	Шаг аукциона (5 %), бел. руб.
1	Капитальное строение с инвентарным номером 601/С-15317 (назначение – здание специализированное для обработки древесины и производства изделий из дерева, включая мебель, наименование – пристройка к мебельному цеху, общая площадь – 523,3 кв. м, составные части и принадлежности – одноэтажная кирпичная пристройка к мебельному цеху А1/к); барабан сушильный АВМ 1,5, инв. № 70068; бункер БН Ф3.30.00 СБ, инв. № 49306001; бункер М 402.02.00.СБ, инв. № 70081; весы платформенные ВСП-4 2000 (1500*1250) РФ, инв. № 47035002; весы электр. лабарат. ВК-3000 имп. РБ, инв. № 47040001; винтовой конвейер (желоб, трубовал, витки, шнек, мотор-редуктор, муфта), инв. № 41714005; гидростанция STNG2-80-K7.5-0225/A120 (имп. РБ), инв. № 46132009; дробилка молотковая, инв. № 971; дробилка молотковая ДМ-10 с двиг. 45 кВт, инв. № 50426522; дымосос ДН-11,2, инв. № 50426254; емкость металлич. 50 куб. м, инв. № 70223; емкость металлич 50 куб. м, инв. № 70224; емкость металлич. 75 куб. м, инв. № 70225; конвеер ленточный, инв. № 50426135; конвейер винтовой в желобе вертикальный ф300*4,07м с электромот. N=3,0 кВт, РБ, инв. № 41714002; конвейер винтовой в желобе горизонтальный ф260*4,06м с электромот. N=2,2 кВт, РБ, инв. № 41714001; конвейер винтовой ф350мм L=3800 мотор-редуктор 1,1 кВт, инв. № 41714003; ленточн. транспортер в упаковку мешками, инв. № 70060; охладитель-сортировка, инв. № 70139; пеллетоупаковщик SYNTHASI с загр. рамой, инв. № 50426338; пневмотранспорт сухой щепы, инв. № 70136; пневмотранспорт удаления мелкой фракции, инв. № 70140; преобразователь частоты INNOVERT VENT IVD113B43A (11,0кВт*380В) выходной ток 24А, инв. № 40709004; пресгранулятор, инв. № 962; сварочное устройство, инв. № 70067; скребковый транспортер, инв. № 50026-1; скребковый транспортер на охладитель, инв. № 70138; скребковый транспортер (на топку), инв. № 70133; сортировка, инв. № 70127; стол произв. металлический размер 950*600*860, инв. № 70013003; стружкоотсос (пылесос) ОР-1500 (на 1 мешок, 220 вольт, 1,5 кВт) (Россия в РБ), инв. № 41602001; топка 1,5МВт, инв. № 70134; транспорт. система накоп. и под. сух. сырья, инв. № 70152; транспортная система подачи исходного сырья, инв. № 70126; упаковочное устр-во-автомат, инв. № 70061; устройство низковольтное комплектное ШРС-02-225/400-IP54-УЗ (шкаф распределит. силовой), инв. № 40703004; устройство низковольтное комплектное ШУД-01-200/400-IP54-УЗ (шкаф управления дробилкой), инв. № 40703003; циклон СБ, инв. № 41600003; шкаф ПР85+счетчик СА4У-699М, инв. № 70104; шкаф распред. ШР-11-73505, инв. № 30039; шкаф упр. топкой+частот. преобр., инв. № 70143; эл./пульт упр-я производством, инв. № 70058 Капитальное строение с инвентарным номером 601/С-17452 (назначение – здание специализированное складов, торговых баз, баз материально-технического снабжения, хранилищ, наименование склад, общая площадь – 53,9 кв. м, составные части и принадлежности – одноэтажный кирпичный склад) Капитальное строение с инвентарным номером 601/С-15322 (назначение – здание специализированное складов, торговых баз, баз материально-технического снабжения, хранилищ, наименование – складское помещение, общая площадь – 286 кв. м, составные части и принадлежности – одноэтажное кирпичное складское помещение с пристройкой основного назначения Б1/к); бойлер Pellets Fuzzy Logic, инв. № 50426289; кондиционер IGC 09AX (внутренний RAS+наружный RAC – блоки), инв. № 70041015; Кондиционер IGC 12AX (внутренний RAS+наружный RAC – блоки), инв. № 70041016; водонагреватель накопительный электрический ER 200 V THERMEX, инв. № 70103006 Капитальное строение с инвентарным номером 601/С-17454 (назначение – здание специализированное энергетики, наименование – здание трансформаторной подстанции, общая площадь – 44,3 кв. м, составные части и принадлежности – двухэтажное кирпичное здание трансформаторной подстанции А2/к); трансформатор 400, инв. № 50426146; трансформатор ТМГ12-340/10-У1 10/0, 4 Квт Д/УН -11, РБ, инв. № 40701001; кабельные линии эл. перед., инв. № 30100-1 Капитальное строение с инвентарным номером 601/С-15318 (назначение – здание специализированное для обработки древесины и производства изделий из дерева, включая мебель, наименование – мебельный цех, общая площадь – 1146,6 кв. м, составные части и принадлежности – одноэтажный кирпичный мебельный цех с двумя пристройками 1Б1/к, 1В1/к); навес над рампой мебельного цеха, инв. № 20349004; система пожарной сигнализации и оповещения о пожаре (меб. цех), инв. № 47075001; ворота секционные 2150*2900 (меб. цех), инв. № 70036004; ворота секционные подъемн. СПР ProTrend 1950*2870 (меб. цех), инв. № 70036015; жалюзи-роллета 1100*23 00 ЖЗ AER44/s ПИМ 102, инв. № 70019016; жалюзи-роллета 1530*23 00 ЖЗ AER44/s ПИМ 102, инв. № 70019015; котёл Pelet Fuzzy Logic, инв. № 50426385; котел автомат. тв/топл. (гранул.) 50 кВт, имп., инв. № 40002003; пожарный шкаф – пожарный инвентарь, инв. № 70000002; пожарный шкаф – пожарный инвентарь, инв. № 70000004; пожарный щит – пожарный инвентарь, инв. № 70000003; система вентиляционной в покрасочн. камере МЦ, инв. № 41602021; Шкаф ШР-11, инв. № 50426112; молниеотвод, инв. № 20608001 Капитальное строение с инвентарным номером 601/С-15313 (назначение – здание обрабатывающей промышленности иного назначения, наименование – цех оцилиндровки (цех хозобихода № 1), общая площадь – 575,6 кв. м, составные части и принадлежности – одноэтажный металлический цех оцилиндровки с тремя пристройками основного назначения Б1/к, В1/к, Г1/бл); ворота роллетные (ЦДО), инв. № 70036002; кран мост. опорн. г.п. 3,2 т., инв. № 30123; рельсовый путь с грузовый тележкой, инв. № 44105; Подкрановая эстакада 35П, инв. № 30174; электро-тельфер 13Т45516 г/п3.2т Н=6м, инв. № 50426043; тележка цеховая, инв. № 30182; теплогенератор ТГ-300, инв. № 40115 Капитальное строение с инвентарным номером 601/С-15316 (назначение – здание неустановленного назначения наименование – цех распиловки хозобихода № 2, общая площадь – 542,5 кв. м, составные части и принадлежности – одноэтажный металлический цех распиловки хозобихода с пристройкой Б1/к); ворота секционные 4775*3500, инв. № 70336; кран мостовой опорный однобалочный г.п. 3,2 т, инв. № 41702001; таль электрическая г/п -3,2т, в/п- 6,0м (13Т 45516), инв. № 41721002; шкаф ШР-11 инд. проект, инв. № 50426170 Капитальное строение с инвентарным номером 601/С-15315 (назначение – здание неустановленного назначения, наименование – караульное помещение, общая площадь – 29,6 кв. м, составные части и принадлежности – одноэтажное блочное караульное помещение) Капитальное строение с инвентарным номером 601/С-16172 (назначение – здание специализированное автомобильного транспорта, наименование – гараж, общая площадь – 175,4 кв. м, составные части и принадлежности – одноэтажный кирпичный гараж с двумя пристройками 2Б1/бл, 2В1/бл, навесом 1); ворота секционные подъемн.СП.Р.Trend -TS.Г.КП.3100*2850 RAL8017 (гараж 50426074), инв. № 70036016; ворота роллетные (гараж), инв. № 70036001 Капитальное строение с инвентарным номером 601/С-17453 (назначение – сооружения неустановленного назначения, наименование – объекты благоустройства производственной базы, перечень объектов, входящих в состав – ограждение, ворота, проезжая часть, общая площадь проезжей части – 5995 кв. м, общая длина ограждений – 596,5 м)	3648636,00	255404,52	182431,80
2	Капитальное строение с инвентарным номером 601/С-21429 (назначение – сооружение специализированное обрабатывающей промышленности, наименование – навес для хранения ГП 1, площадь застройки – 113 кв. м, составные части и принадлежности – навес для хранения ГП 1)	6960,00	487,20	348,00
3	Капитальное строение с инвентарным номером 601/С-21428 (назначение – сооружение специализированное обрабатывающей промышленности, наименование – навес для хранения ГП 2, площадь застройки – 114 кв. м, составные части и принадлежности – навес для хранения ГП 2)	6960,00	487,20	348,00
4	Капитальное строение с инвентарным номером 601/С-21430 (назначение – сооружение специализированное обрабатывающей промышленности, наименование – навес для хранения ГП 3, площадь застройки – 113 кв. м, составные части и принадлежности – навес для хранения ГП 3)	6720,00	470,40	336,00
5	Капитальное строение с инвентарным номером 601/С-21431 (назначение – сооружение специализированное обрабатывающей промышленности, наименование – навес под пропитку № 3, площадь застройки – 166 кв. м, составные части и принадлежности – навес под пропитку № 3)	9840,00	688,80	492,00
6	Капитальное строение с инвентарным номером 601/С-21427 (назначение – сооружение специализированное обрабатывающей промышленности, наименование – навес для складирования щепы, площадь застройки – 337 кв. м, составные части и принадлежности – навес для складирования щепы)	20160,00	1411,20	1008,00
7	Навес с деревянными столбами для велосипедов, инв. № 20349001	1680,00	117,60	84,00
8	Комплект оцинкован. инвентарн. навеса сборно-разборного типа 42*10*4,5(М-С2-3-06-В-0336) РБ, инв. № 20348000	56760,00	3973,20	2838,00
9	Комплект оцинкован. инвентарн. навеса сборно-разборного типа 50*14*4,5(М-С2-3-06-В-0700) РБ, инв. № 20348001	119760,00	8383,20	5988,00
10	Изолированное помещение с инвентарным номером 601/D-4550 (назначение – квартира, наименование – квартира, общая площадь – 50,6 кв. м); вытяжка кухонная Germes Честер, инв. № 70030062; комплект корпускной кухонной мебели (7 шкафов + столешница), инв. № 70030053; мойка L65848-6R Ledeme + смеситель для кухни Ledeme L5913-1, инв. № 70030061; плита газовая бытовая 4-х горелочная GEFEST ПГ 1200С5, инв. № 70103003; раковина Керамин «Верона 60» + пъедестал под умывальник + крепление для умывальника, инв. № 70030063	97776,00	6844,32	4888,80
11	Капитальное строение с инвентарным номером 601/С-31986 (назначение – здание специализированное коммунального хозяйства, наименование – блочно-модульная котельная на твердом топливе, общая площадь – 143 кв. м, составные части и принадлежности – одноэтажная сэндвич-панельная блочно-модульная котельная на твердом топливе с навесом а, дымовой трубой б); установка водогрейная тв/топл. УВТ-1000Е (РФ), инв. № 40002004; бак мембранный N 800/6 Reflex (Германия), инв. № 42923001; генератор HONDA SILENT DIESEL GENERATOR EXT 12D, 2002 г., б/у, инв. № 40205005; Компрессор Remeza СБ4/Ф270.LB75, инв. № 41400004; оборудование автоматизированного склада топлива СТ. 1350-2-15 (РФ), инв. № 44020015; осушитель охлаждающий RFD31, DR001060, инв. № 41417001; система удаления золы за пределы котельной ТЗУ 300.15 (РФ), инв. № 41711009; скребковый транспортер с мотор-редуктором ТС.300.8 (РФ), инв. № 41711008; установка компрессорная СБ4/С-100 LB40, инв. № 41400001; установка умягчения воды ФИ-Na-2-20 0/020 (РБ), инв. № 49010001; сушильный комплекс конвекционного типа мод.4EPL85/72/41.Secal (Италия), инв. № 44500003; трубопровод технологический, инв. № 30116001	1655124,00	115858,68	82756,20
12	Емкость для пропитки ЦДО 3.06.001, инв. № 50426492; подъемник гидравл. NF20R, инв. № 30046	11760,00	823,20	588,00
13	Бревнотаска БР-37.ПТ5504, инв. № 30083; кран мостовой опор. г. г. 5 т., инв. № 30134; кран мостовой 5тс, инв. № 30062; таль эл-кая канатная 13ГК 10636, инв. № 50426361; транспортер поперечн. ЛОТ 1-01, инв. № 30125; электротельфер EKN20 MHL 6-25 2/1 H12 V8 C (г/п 5, в/п 12м) Болгария имп. в РБ, инв. № 41721003; эстакада бревн. мет. ПТ550, инв. № 30131	99600,00	6972,00	4980,00

В отношении лотов №№ 1–13 проводятся первые торги

Местонахождение лотов №№ 1–9, 12, 13: Минская обл., Логойский р-н, г. п. Плещеницы, ул. Чапаева, 40.
Местонахождение лота № 10: Минская обл., Логойский р-н, г. п. Плещеницы, микрорайон «Военный городок», д. 6, кв. 47.
Местонахождение лота № 11: Минская обл., Логойский р-н, г. п. Плещеницы, ул. Чапаева, 40/1; Минская обл., Логойский р-н, г. п. Плещеницы, ул. Чапаева, 40

Лоты №№ 1–9, 11–13 расположены на земельном участке с кадастровым номером 623255700001001900, площадь 2,6116 га, целевое назначение - для обслуживания и эксплуатации зданий и сооружений, на праве аренды до 28.11.2026 **(залог права аренды у ОАО «Приорбанк»)**

В отношении частей лотов №№ 1, 11 имеется ограничение (обременение) в виде залога (залогодержатель – ОАО «Приорбанк»)

Дата и время проведения торгов	**13 марта 2024 года в 12.00 (регистрация с 11.30 до 11.55)** по адресу: г. Минск, ул. Мележа, 1, оф. 1127
Срок приема заявлений и внесения суммы задатка	с 10.00 9 февраля 2024 года до 16.00 11 марта 2024 года

Условия для участия в торгах:

1. До подачи заявления необходимо внести задаток на р/с **BY36ALFA30122215570040270000**, код банка ALFABY2X, УНП 192789344. Получатель – ООО «Фрондера», назначение платежа: OTHR 40901. Задаток для участия в торгах по Лоту __, ООО «Профитсистем», проводимых 13.03.2024.
2. Заявление на участие (на каждый лот отдельное) и необходимые документы (соглашение о правах и обязанностях сторон в 2-х экземплярах (на каждый лот отдельное), копия платежного поручения о перечислении задатка, копия паспорта (стр. 31–33, действующая прописка); копия свидетельства о государственной регистрации – для ИП и юр. лица; документ, подтверждающий полномочия руководителя или представителя юр. лица, копия Устава – для юр. лица) принимаются в рабочие дни с 10.00 до 18.00 по адресу: г. Минск, ул. Мележа, 1, оф. 1127. Документы могут подаваться посредством направления почтой (220113, г. Минск, а/я 524) или личной подачи. Заявления, поступившие после установленного срока, не рассматриваются. Сроком поступления заявления является дата и время получения организатором торгов оригинала заявления на участие в аукционе и полного пакета прилагаемых документов (в случае направления почтой – дата и время поступления документов на абонентский ящик организатора торгов).
3. К участию в торгах допускаются лица, подавшие организатору торгов в указанный в извещении о проведении торгов срок заявление с приложением необходимых документов и зарегистрированные в журнале регистрации на участие в торгах. Победителем аукциона признается участник, предложивший в ходе торгов наивысшую цену. Результаты торгов оформляются протоколом в день проведения торгов.
4. В случае если аукцион признан несостоявшимся в силу того, что заявление на участие в нем подано только одним участником или для участия в нем явился только один участник, при согласии этого участника приобрести предмет торгов по начальной цене, увеличенной на 5 %, комиссия в день проведения аукциона оформляет протокол о продаже предмета торгов этому участнику аукциона.
5. Победитель аукциона (Претендент на покупку) обязан возместить Организатору аукциона стоимость затрат на организацию и проведение открытого аукциона (вознаграждение аукциониста и затраты по размещению публикации в газете) на основании счета-фактуры и акта в течение 5 (пяти) календарных дней со дня проведения аукциона.

Вознаграждение аукциониста в отношении лота № 1 – 5 %, в отношении лотов №№ 2–13 – 7 % от конечной цены предмета торгов.

Победитель аукциона (Претендент на покупку) должен подписать с Продавцом договор купли-продажи предмета торгов после возмещения затрат на организацию и проведение аукциона в течение 10 (десяти) календарных дней с момента подписания протокола о результатах торгов. Оплата приобретенного предмета торгов должна быть произведена в полном объеме не позднее 30 (тридцати) календарных дней со дня проведения торгов.

6. Подробнее с правилами проведения торгов можно ознакомиться в разделе «Ликвидация» на сайте https://orgtorg.by/info/.
7. Все желающие могут предварительно ознакомиться с предметом торгов. Контактное лицо для осмотра предмета торгов: **+375292751275 Виноградов Дмитрий Алексеевич (понедельник–пятница с 9.00 по 17.00).**
8. Организация и проведение аукциона осуществляется на основании норм положения «О порядке продажи имущества ликвидируемого юридического лица с публичных торгов», утвержденного постановлением Совета Министров Республики Беларусь от 08.01.2013 № 16.
9. Государственная регистрация (удостоверение) договора купли-продажи недвижимого имущества и возникающих на его основании прав осуществляется Покупателем самостоятельно и за свой счет

Информация о продавце	**ООО «Профитсистем», в лице ликвидатора – ООО «Партнёр-Консультант», тел. +375173958917 (220040, г. Минск, ул. Достоевского, 27)**
Организатор аукциона	**ООО «Фрондера» 220113 г. Минск, ул. Мележа, 1, оф. 1127: ☎ 8 (029) 308 28 97 • e-mail: info.torgi@orgtorg.by • сайт https://orgtorg.by • telegram https://t.me/orgtorg**

Информация об объявленных повторных электронных торгах и предмете повторных электронных торгов

Организатор электронных торгов – **комитет государственного имущества Минского городского исполнительного комитета** (УНП 100048181).
Продавец – **государственное объединение «Белорусская железная дорога».**
Оператор электронной торговой площадки – **РУП «Институт недвижимости и оценки».**
Электронный адрес электронной торговой площадки – **https://gostorg.by**

Дата электронных торгов	Сведения о предмете электронных торгов	Местонахождение имущества	Начальная цена, руб.	Информация о публикации извещения
23.02.2024	Комплекс из 4 зданий с инженерными коммуникациями. Право аренды земельного участка площадью 0,2764 га, срок аренды – 5 лет со дня утверждения в установленном порядке протокола о результатах электронных торгов либо признании электронных торгов несостоявшимися	г. Минск, ул. Аннаева, 84Б, 84Б/1, 84Б/2, 84Б/3	280 250,51	Извещение о проведении электронных торгов опубликовано на сайтах **https://au.nca.by/item/7674259** и **https://minsk.gov.by/ru/freepage/other/prodazha_arenda/**

УНП 100048181

У БРЭСЦЕ ПАПУЛЯРЫЗУЮЦЬ КІТАЙСКУЮ КУЛЬТУРУ

У Рэспубліцы Беларусь склалася сістэма па вывучэнні кітайскай мовы і знаёмстве з кітайскай культурай. Найперш — праз шэраг інстытутаў кітаязнаўства імя Канфуцыя. Адзін з іх працуе і ў Брэсцкім дзяржаўным універсітэце імя А. С. Пушкіна. Шмат робіцца і ў бібліятэках краіны па прэзентацыі кітайскай кнігі, кітайскай літаратуры.

Як прыклад — і новы творчы праект: з 5 да 13 сакавіка ў Брэсце пройдуць Дні папулярызацыі кітайскай культуры і літаратуры. Арганізатары гэтага шматабсяжнага свята: Брэсцкая абласная бібліятэка імя М. Горкага, Саюз пісьменнікаў Беларусі, Выдавецкі дом «Звязда», Інстытут Канфуцыя Брэсцкага дзяржаўнага ўніверсітэта імя А. С. Пушкіна.

Сярод іншых мерапрыемстваў кітайскіх дзён — і прадстаўленне серыі «Светлыя знакі: паэты Кітая», якая выходзіла з 2014 да 2019 года ў Выдавецкім доме «Звязда» і выдавецтве «Мастацкая літаратура». Пабачылі свет 14 кніг: зборнікі Ван Вэя, Ай Ціна, Лі Бо, Ду Фу, Вэнь Ідо, Сюй Чжыма, Лі Цінчжаа і іншых класікаў і сучаснікаў. Цяпер серыя ўзнаўляецца, рыхтуецца новы зборнік: з вершамі кітайскай моладзі, студэнтаў факультэта журналістыкі Беларускага дзяржаўнага ўніверсітэта.

Раман СЭРВАЧ.

Надвор'е

То хлюпота, то мароз

Калі на поўдні краіны нават ноччу невялікі плюс, у гэты час на паўночным усходзе — упэўнены мінус

Гэтымі днямі на тэрыторыі нашай краіны будуць досыць кантрасныя ўмовы надвор'я. Розныя атмасферныя франты падзеляць краіну на дзве ўмоўныя зоны — цёплую і халодную.

Сапраўдны начны холад пачне зацягвацца на поўнач нашай краіны ўжо ў гэтую пятніцу. Умовы надвор'я ў Беларусі ў асноўным будзе вызначаць вобласць павышанага атмасфернага ціску ў паўднёвых раёнах, а ўначы і па поўначы краіны адаб'ецца ўплыў франтальных раздзелаў. Тэмпература паветра ўначы складзе ад мінус 1 градуса па паўднёвым захадзе да 11 марозу па паўночным усходзе краіны, пры праясненнях паветра будзе астуджацца да 12—15 градусаў ніжэй за нуль. Максімальная тэмпература днём складзе ад мінус 4 градусаў да 2 цяпла. Атмасферны ціск ноччу істотна не зменіцца, днём будзе слаба расці.

Кантраснасць яшчэ больш павялічыцца ў другую суботу лютага. У гэты дзень умовы надвор'я ў асноўным будзе фарміраваць атмасферны фронт, які ссоўваецца з тэрыторыі Польшчы, а ў паўночных рэгіёнах захаваецца ўплыў халоднай вобласці павышанага атмасфернага ціску. Тэмпература паветра ўначы будзе ад нуля градусаў па паўднёвым захадзе да мінус 18 градусаў па паўночным усходзе. Удзень у паўднёва-заходніх раёнах будзе амаль вясна (плюс 2 — плюс 4 градусы), а ў паўночна-ўсходніх раёнах класічная зіма — да мінус 7 градусаў.

У пачатку лютага надвор'е стане мякчэйшым. У нядзелю да нас у краіну прыйдзе атмасферны фронт, за якім будзе наступаць цёплая паветраная маса з поўдня Еўропы.

Сяргей КУРКАЧ.

СЁННЯ

Сонца

	Усход	Заход	Даўжыня дня
Мінск —	8.42	18.05	9.23
Віцебск —	8.36	17.51	9.15
Магілёў —	8.33	17.56	9.23
Гомель —	8.25	17.57	9.32
Гродна —	8.57	18.21	9.24
Брэст —	8.53	18.26	9.33

Месяц

Апошняя квадра 3 лютага.
Месяц у сузор'і Вадаліва.

Імяніны

Пр. *Івана.*
К. *Апалоніі, Бярнарды, Сабіны, Бярнарда, Кірыла, Раймунда, Эрыка.*

Фота Віктара ІВАНЧЫКАВА.

ЗАЎТРА

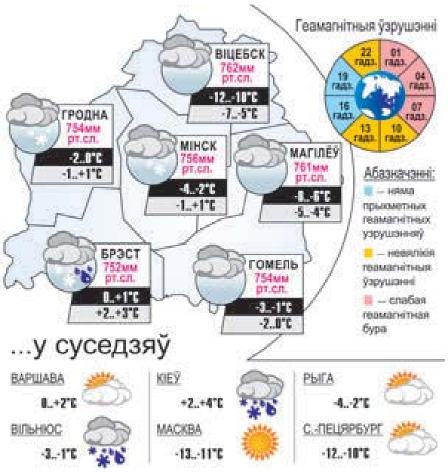

9 ЛЮТАГА

Даты | Падзеі | Людзі

У краіне

1547 год — нарадзіўся Хрыстафор Радзівіл, ваенны і дзяржаўны дзеяч ВКЛ. Удзельнік Лівонскай вайны (1558—1583). З 1584 года — ваявода Віленскі. Пасля смерці Стэфана Баторыя падтрымліваў план часткі магнатаў і шляхты ВКЛ выбраць каралём маскоўскага цара Фёдара Іванавіча і стварыць дзяржаўную унію Польшчы, ВКЛ і Расіі на чале з ВКЛ. З 1589 года — вялікі гетман ВКЛ.

1852 год — у Мінску ўпершыню пастаўлена опера «Ідылія» («Сялянка») на лібрэта В. Дуніна-Марцінкевіча. Гэты своеасаблівы оперна-драматычны твор быў напісаны ў 1842—1844 гадах. Музыку да тэксту напісалі сябры Дуніна-Марцінкевіча — кампазітар Станіслаў Манюшка і скрыпач Канстанцін Кржыжаноўскі. Прэм'ера адбылася на сцэне Мінскага гарадскога тэатра.

1899 год — нарадзіўся Іван Дзмітрыевіч Мішэнін, беларускі вучоны ў галіне тэрапіі, акадэмік НАН Беларусі, прафесар, заслужаны дзеяч навукі Беларусі. Распрацаваў і ўкараніў у практыку лячэбнай работы арыгінальныя метады пальпацыі печані, пералівання крыві. Аўтар больш за 120 навуковых работ.

1919 год — утвораны Камуністычны саюз моладзі Літвы і Беларусі (КСМЛіБ). Аб'ядноўваў моладзь Літоўска-Беларускай Савецкай Сацыялістычнай Рэспублікі. Працаваў пад кіраўніцтвам КП(Б)ЛіБ, ЦК РКСМ. Накіроўваў камсамольцаў і моладзь на франты грамадзянскай вайны, удзельнічаў у аднаўленні народнай гаспадаркі, праводзіў культурна-асветную работу. Пасля акупацыі польскімі інтэрвентамі Вільні, а затым і Мінска ЦК КСМЛіБ пераехаў у Смаленск. У 1919 годзе КСМЛіБ быў членам-заснавальнікам Камуністычнага інтэрнацыяналу моладзі (КІМ). У верасні 1920 года КСМЛіБ падзелены на дзве арганізацыі — Камуністычны саюз моладзі Беларусі і КСМ Літвы.

У свеце

1441 год — нарадзіўся Алішэр Наваі, паэт Усходу, філосаф-суфіст, дзяржаўны дзеяч цімурыдскага Харасана.

1667 год — заключана Андрусаўскае перамір'е паміж Расіяй і Рэччу Паспалітай, якое паклала канец ваенным дзеянням у руска-польскай вайне 1654—1667 гадоў. Назва паходзіць ад вёскі Андрусава (цяпер Смаленская вобласць), у якой яно была падпісана. Было пацверджана «Вечным мірам» у 1686 годзе. Па выніках дагавора Кіеў і левабярэжная Украіна перайшлі пад уладу Расіі.

1874 год — нарадзіўся Усевалад Эмільевіч Меерхольд, савецкі тэатральны рэжысёр, акцёр і педагог. Тэарэтык і практык тэатральнага гратэску, аўтар праграмы «Тэатральны Кастрычнік» і стваральнік акцёрскай сістэмы, якая атрымала назву «біямеханіка», народны артыст РСФСР. Неабгрунтавана рэпрэсіраваны; рэабілітаваны пасмяротна.

1887 год — нарадзіўся Васіль Іванавіч Чапаеў, легендарны камдыў часоў Грамадзянскай вайны. З 1918 года камандаваў атрадам, брыгадай і 25-й стралковай дывізіяй, якая выканала значную ролю ў разгроме войскаў Калчака ўлетку 1919-га. Загінуў у баі. Вобраз Чапаева — у рамане Д. Фурманава «Чапаеў» і аднайменным кінафільме. У Беларусі яго імем названы вуліцы, сельгаспрадпрыемствы. У гады Вялікай Айчыннай вайны ў Беларусі імя Чапаева насілі сем партызанскіх брыгад і дзясяткі атрадаў.

Так гаварыў...

ТОМАС МАКАЛЕЙ:

«Рабіць грошы без рэкламы можа толькі манетны двор».

УСМІХНЕМСЯ

— Чаму боршч такі вадкі і без мяса?!

— Не ведаю. Я варыла дакладна па рэцэпце з кулінарнай кнігі, якая засталася ад тваёй прапрабабулі.

— І што там напісана?

— «Вазьмі мяса на дзесяць капеек»...

У гэтым годзе я сэканоміў 300 рублёў, кінуўшы піць алкаголь!

Прычым усе 300 за мінулыя выхадныя.

Правілы дарожнага руху — гэта навука аб тым, як правільна зберагчы змесціва свайго кашалька ад драпежных даішнікаў.

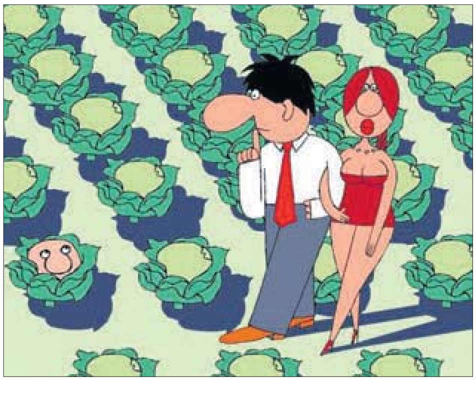

ЗВЯЗДА БЕЛАРУСКАЯ ГАЗЕТА

ЗАСНАВАЛЬНІКІ: Савет Рэспублікі Нацыянальнага сходу Рэспублікі Беларусь, Палата прадстаўнікоў Нацыянальнага сходу Рэспублікі Беларусь, Савет Міністраў Рэспублікі Беларусь

Выдавец — Рэдакцыйна-выдавецкая ўстанова «Выдавецкі дом «Звязда».

Рэгістрацыйнае пасведчанне нумар 2 ад 17 лютага 2009 года, выдадзенае Міністэрствам інфармацыі Рэспублікі Беларусь.

Дырэктар — галоўны рэдактар КАРЛЮКЕВІЧ Аляксандр Мікалаевіч.

АДРАС: 220013, г. Мінск, вул. Б. Хмяльніцкага, 10а.

ТЭЛЕФОНЫ Ў МІНСКУ: прыёмнай – 311 17 13 (тэл./факс); аддзелаў: пісьмаў — 311 17 44, маркетынгу — 263 66 73, бухгалтэрыі — 311 17 16.

прыём рэкламы тэл./факс: 311 17 27, e-mail: reklama@zviazda.by

Матэрыялы, пазначаныя гэтым значком, носяць рэкламны характар. Адказнасць за змест рэкламы нясуць рэкламадаўцы.

Аўтары апублікаваных матэрыялаў нясуць адказнасць за падбор і дакладнасць фактаў. Іх меркаванні не заўсёды супадаюць з меркаваннем рэдакцыі. Рэдакцыя па сваім меркаванні адбірае і публікуе адрасаваныя ёй пісьмы. Передрук матэрыялаў, апублікаваных у «Звяздзе», толькі з дазволу рэдакцыі.

www.zviazda.by

e-mail: info@zviazda.by (для зваротаў): zvarot@zviazda.by

Газета аддрукавана ў Рэспубліканскім унітарным прадпрыемстве «Выдавецтва «Беларускі Дом друку». ЛП № 38200000007667 ад 30.04.2004. 220013, Мінск, прасп. Незалежнасці, 79/1. Выходзіць 5 разоў на тыдзень.

Тыраж 10.986. Індэкс 63850. Зак. № 366.

Нумар падпісаны ў 19.30 8 лютага 2024 года.

М 1 2 3 4 5 6 7 8 9 10 11 12
П 1 2 3 4 5 6 7 8 9 10 11 12