КАНСТЫТУЦЫЯ: СТРАХОЎКА АД РАДЫКАЛЬНЫХ ЗМЕН 3

ЖАНЧЫНЫ, ГІСТОРЫІ, ВОКЛАДКІ 5

Выдаецца з 9 жніўня 1917 г.

Родная газета на роднай мове

ЗВЯЗДА

+TV ПРАГРАМА

15 САКАВІКА 2024 г. ПЯТНІЦА № 53 (30187)

АДКАЗНАСЦЬ КОЖНАГА ЗА ЛЁС АЙЧЫНЫ

Дарагія суайчыннікі!

Сёння мы адзначаем Дзень Канстытуцыі, якая стала сапраўды народным дакументам. Прыняты 30 гадоў таму і ўдасканалены на рэферэндумах воляй большасці беларусаў, Асноўны Закон шмат у чым вызначае ход нашай гісторыі.

Дзякуючы Канстытуцыі створаны ключавыя інстытуты дзяржаўнай улады, гарантаваны правы і свабоды грамадзян.

Голас народа, аддадзены за пераемнасць найлепшых традыцый мінулай эпохі, стаў залогам захавання міру і згоды ў грамадстве. Беспрэцэдэнтны давер грамадзян Беларусі палітычнай сістэме даў магчымасць пабудаваць стабільную і незалежную дзяржаву. А замацаваныя ў Асноўным Законе фундаментальныя каштоўнасці, такія як сацыяльная справядлівасць, традыцыйная сям'я, гістарычная праўда, з'яўляюцца для нас дакладнымі арыенцірамі, якія дапамагаюць пераадольваць сучасныя выклікі і ўпэўнена глядзець у будучыню.

Сімвалічна, што сёлета ўпершыню ў канстытуцыйным статусе пачне сваю работу Усебеларускі народны сход. Выступіўшы ў новай ролі, вышэйшы прадстаўнічы орган народаўладдзя стане яшчэ адной магутнай апорай нашай дзяржаўнасці.

Упэўнены, захаванне канстытуцыйных норм і прынцыпаў, адказнасць кожнага беларуса за лёс Айчыны будуць і ў далейшым садзейнічаць дынамічнаму развіццю нашай дзяржавы.

Са святам! З Днём Канстытуцыі!

Жадаю ўсім добрага здароўя, шчасця, дабрабыту і новых поспехаў на карысць роднай Беларусі.

Прэзідэнт Рэспублікі Беларусь
Аляксандр ЛУКАШЭНКА.

Фота Лізаветы ГОЛАД.

Юнакам і дзяўчатам з розных куткоў Беларусі гэтымі днямі ва ўрачыстай абстаноўцы ўручаюць пашпарт грамадзяніна Рэспублікі Беларусь. Ганна КАСАБУЦКАЯ з Казялужскай сярэдняй школы Хойніцкага раёна, Елісей ЛЮСІН з гімназіі Мядзела і Таццяна САК, вучаніца сярэдняй школы № 11 г. Пінска, атрымалі свой галоўны дакумент у Канстытуцыйным Судзе.

З ПЕРШЫХ ВУСНАЎ

«У дзяржавы і праваслаўнай царквы шмат пунктаў судакранання»

Падрабязнасці сустрэчы Прэзідэнта з Сінодам Беларускай праваслаўнай царквы

Фота БелТА.

Па прыбыцці кіраўніка дзяржавы ў Мінскае епархіяльнае ўпраўленне, дзе адбылася размова са свяшчэннаслужыцелямі, Аляксандр Лукашэнка ў суправаджэнні Мітрапаліта Мінскага і Заслаўскага Веніяміна, Патрыяршага Экзарха ўсяе Беларусі, наведаў храм Сабору Усіх Беларускіх святых. Прэзідэнт і мітрапаліт Веніямін запалілі свечкі. Па запрашэнні ўладыкі кіраўнік дзяржавы пабываў у бібліятэцы, дзе азнаёміўся з рэдкімі экзэмплярамі кніг, а таксама ў кабінеце, у якім працаваў Філарэт, ганаровы Патрыяршы Экзарх усяе Беларусі. Аляксандр Лукашэнка падзякаваў мітрапаліту Веніяміну за тое, што ўсё захавана ў першапачатковым выглядзе, і згадаў свае сустрэчы з Філарэтам.

Перад тым, як звярнуцца да Сінода Беларускай праваслаўнай царквы, Аляксандр Лукашэнка выказаў словы падзякі ўладыку Веніяміну за запрашэнне прыняць удзел у Сінодзе, які з'яўляецца найвышэйшым органам кіравання Беларускай праваслаўнай царквы. У склад Сінода па пасадзе ўваходзяць архірэі, якія кіруюць праваслаўнымі епархіямі, размешчанымі на тэрыторыі нашай краіны. Узначальвае Сінод Патрыяршы Экзарх усяе Беларусі.

«МІЖКАНФЕСІЙНЫ МІР — НАЙГАЛОЎНЕЙШАЕ ДАСЯГНЕННЕ БЕЛАРУСІ»

Як звярнуў увагу кіраўнік дзяржавы, у нашай краіне закладзены трывалыя асновы ўзаемадзеяння Беларускай праваслаўнай царквы і дзяржавы. «Інакш і быць не магло: гісторыя праваслаўя на беларускіх землях непарыўна звязана з гісторыяй станаўлення нашай дзяржаўнасці, — падкрэсліў Аляксандр Лукашэнка. — Тут, на стыку цывілізацый, не раз разгортвалася арэна ваенных дзеянняў».

СТАР. 2

Падзея

СВЯТА КНІГІ СА ЗНАКАМ ЯКАСЦІ

XXXI Мінская міжнародная кніжная выстаўка-кірмаш урачыста адкрылася ў Мінску

Ужо з раніцы ў выставачным цэнтры «БелЭкспа» было даволі шматлюдна. Госці з цікавасцю разглядалі ўнікальныя выданні, даведваліся пра новых аўтараў і набывалі нешта для сваёй асабістай бібліятэкі. Дарэчы, штогод мерапрыемства наведваюць дзясяткі тысяч аматараў кнігі. І гэты год відавочна не стане выключэннем. Насычаная праграма, удзельнікі з 20 краін свету і шмат цікавых выданняў — усё гэта стварае ўнікальную атмасферу кніжнага свята.

На ўрачыстай цырымоніі адкрыцця **першы намеснік кіраўніка Адміністрацыі Прэзідэнта Максім РЫЖАНКОЎ** заявіў, што кніжная выстаўка-кірмаш кожны год пашырае гарызонты кнігавыдавецтва і дае магчымасць акунуцца ў новыя разважанні, сэнсы, новыя падыходы па-сапраўднаму адказных за справу аўтараў з Беларусі і сяброў з-за мяжы.

Таксама ён адзначыў высокі ўзровень кніжнай выстаўкі-кірмашу.

— Калі б знак якасці можна было прысуджаць падзеям і мерапрыемствам, каля лагатыпа нашай выстаўкі-кірмашу трэба было б размясціць гэты знак, — дадаў ён.

СТАР. 4

Фота Лізаветы ГОЛАД.

ISSN 1990 — 763X

ЗВЯЗДА
Да чытача з любоўю!
Падпішыся на «Звязду» – і выйграй карысны прыз!
Ідзе падпіска на II квартал 2024 года
ВЯСНА І ЛЕТА — З ЛЮБІМАЙ ГАЗЕТАЙ!

«У дзяржавы і праваслаўнай царквы шмат пунктаў судакранання»

(Заканчэнне. Пачатак на 1-й стар.)

«У такіх умовах вельмі складана было сфарміравацца і заявіць аб сабе асобнаму народу, не кажучы ўжо аб стварэнні дзяржавы. У беларусаў гэта атрымалася. Шмат у чым дзякуючы духоўнаму стрыжню продкаў. Таму ў дзяржавы і праваслаўнай царквы шмат пунктаў судакранання».

Прэзідэнт з жалем адзначыў, што сёння сусветнае праваслаўе перажывае няпростыя часы, і мы гэта вымушаны прызнаць. «Немагчыма без болю глядзець на рэлігійнае супрацьстаянне ў нашай брацкай Украіне: захоп храмаў, крымінальны пераслед святароў, барацьба за галоўную святыню нашага праваслаўя — Кіева-Пячэрскую лаўру, — канкрэтызаваў беларускі лідар. — Трагедыя разгараецца і на Святой зямлі, якая мае сакральнае значэнне для ўсіх сусветных рэлігій. На жаль, мы бачым спробы ўцягнуць у гэты канфлікт як мага больш іншых краін і народаў».

Па словах Прэзідэнта, асаблівасцю Беларусі з'яўляецца тое, што цэнтры кіравання традыцыйных канфесій размешчаны за межамі краіны. «Як мы бачым, сёння шэраг з іх апынуліся ў эпіцэнтры ўзброеных канфліктаў, — дадаў ён. — Усе самыя кровапралітныя войны на зямлі пачыналіся на глебе рэлігійных рознагалоссяў. Гэтую карту і сёння разыгрываюць ідэолагі «каляровых рэвалюцый» і мяцяжоў».

У такіх умовах, як падкрэсліў Аляксандр Лукашэнка, важна захаваць роўнасць правоў і дыялог паміж прадстаўнікамі ўсіх веравызнанняў. «Бо яшчэ ўладыка Філарэт адзначаў, што міжканфесійны мір — найгалоўнейшае дасягненне Беларусі, — нагадаў кіраўнік дзяржавы. — Складаны знешнепалітычны кантэкст, на шчасце, не адбіўся на традыцыях добрасуседства і верацярпімасці беларусаў. Этнаканфесійныя адносіны ў нашай краіне характарызуюцца ўстойлівасцю і стабільнасцю».

Прэзідэнт адзначыў, што ў той жа час наша грамадства адчувае беспрэцэдэнтны ціск на ўзроўні ідэй і каштоўнасцяў. «З аднаго боку, гэта звязана з небывалымі тэмпамі развіцця тэхналогій (маю на ўвазе перш за ўсё ўкараненне штучнага інтэлекту, сучасныя сродкі камунікацый і іншае), — удакладніў ён. — З іншага — нам навязваюць загадзя дэструктыўныя, разбуральныя для грамадства і дзяржавы ідэі ўсёдазволенасці, спажывецтва, бяздзетнасці, ЛГБТ і іншыя».

«СПРАВА ЦАРКВЫ — ЗАДАВАЦЬ МАРАЛЬНЫЯ ХРЫСЦІЯНСКІЯ АРЫЕНЦІРЫ»

Аляксандр Лукашэнка канстатаваў, што грамадства не паспявае выпрацоўваць агульнапрынятыя нормы паводзін, чалавеку складаней зрабіць правільны маральны выбар. «Многія шукаюць і не знаходзяць адказы на вечныя пытанні: хто я, навошта я, якое ўвогуле маё прызначэнне, — заўважыў ён. — На жаль, усё радзей па гэтыя адказы людзі ідуць у царкву. Царква чакае, што людзі самі прыйдуць да Бога. Мне здаецца, што гэта працэс сустрэчны — і Царква павінна зрабіць крок насустрач простаму чалавеку. Трэба вучыцца несці слова Божае так, каб яно было зразумела кожнаму. У грамадстве ёсць запыт на жывое дзейснае слова пастыра».

Дзяржава высока шануе агульнапрызнаны аўтарытэт нашых праваслаўных іерархаў. «Да вас прыслухоўваюцца мільёны нашых суайчыннікаў, — звярнуўся да прысутных кіраўнік краіны. — Таму сённяшняя сустрэча мае вялікае значэнне ў сучасных геапалітычных умовах і напярэдадні важных палітычных падзей, і ўнутры нашай краіны. Мы памятаем, як у 2020 годзе некаторыя святары, на жаль, некаторыя і праваслаўныя, занялісія, мякка кажучы, палітыкай. Скажу: для гэтага ў дзяржаве ёсць спецыяльныя інстытуты і падрыхтаваныя людзі. Справа Царквы — задаваць маральныя хрысціянскія арыенціры».

Беларускі лідар прапанаваў пастарацца адказаць на пытанне: ці ўсё мы робім для таго, каб чужыя людзі з нядобрымі думкамі не ступілі ў нашы храмы, не сталі мяняць нашы ўстоі, дыктаваць, як нам жыць? «Як Прэзідэнт і кіраўнік шматканфесійнай дзяржавы, у якой Беларуская праваслаўная царкве адведзена не галоўная, а асаблівая роля, хацеў бы пачуць, чаго не хапае Царкве і што яшчэ трэба зрабіць дзяржаве, дзе мы, магчыма, упусцілі сітуацыю, — дадаў ён. — Па-гаспадарску падысці да тых пытанняў, якія сёння трэба вырашаць. Яшчэ раз хачу падкрэсліць: па-гаспадарску».

Аляксандр Лукашэнка пацікавіўся, якую практычную частку работы па лячэнні хвароб нашага грамадства святары гатовы ўзяць на сябе і ці гатова сама Царква мяняцца, не змяняючы пры гэтым духоўным ідэалам і каштоўнасцям? Кіраўнік дзяржавы заклікаў членаў Сінода да грунтоўнай размовы. Пры гэтым акрэсліў галоўную ўмову — дыялог павінен быць сумленным, шчырым і адкрытым.

«ЦАРКВА РОБІЦЬ І БУДЗЕ РАБІЦЬ УСЁ МАГЧЫМАЕ, КАБ ЗБЕРАГЧЫ ТОЕ, ШТО СТАГОДДЗЯМІ ВЫЗНАЧАЛА СУТНАСЦЬ НАШАГА НАРОДА»

Сваім бачаннем сучаснага свету падзяліўся і мітрапаліт Веніямін. Ён засяродзіў увагу на пытаннях, ад якіх, па яго меркаванні, залежыць будучыня нашай краіны і беларускага народа.

Мітрапаліт Веніямін падкрэсліў, што асновай унутранай сілы нашага народа з'яўляецца хрысціянства. А для большасці — праваслаўе, якое прынесла на нашы землі не толькі высокія маральныя каштоўнасці, але і вызначыла саму ідэю дзяржаўнасці як агульнага служэння кожнага на сваім месцы. Патрыяршы Экзарх указаў на важнасць устанаўлення даверлівых адносін паміж уладай і народам, на адзінства і імкненне да ўзвышэння маральнага і духоўнага жыцця як асновы міру і згоды ў грамадстве. Ён падкрэсліў, што Царква робіць і будзе рабіць усё магчымае, каб зберагчы тое, што стагоддзямі вызначала сутнасць нашага народа, — традыцыйныя хрысціянскія каштоўнасці, разумеючы, што іх разбурэнне прывядзе да страты духоўнага стрыжня, унікальных асноў нашай дзяржаўнасці.

Патрыяршы Экзарх звярнуў увагу на тое, што ў Беларусі шмат зроблена для таго, каб супрацьстаяць розным негатыўным з'явам. Ён выказаў удзячнасць Прэзідэнту за ўвагу да пазіцыі Беларускай праваслаўнай царквы ў пытанні замацавання палажэнняў аб духоўных асновах нашага грамадства ў Асноўным Законе краіны, а таксама за запрашэнне прыняць удзел у абмеркаванні праекта Канцэпцыі нацыянальнай бяспекі.

«Супрацьстаянне ў духоўнай сферы — гэта барацьба на нябачным фронце, дзе нам прапаноўваюць ідэі, сутнасць якіх часта схавана пад знешняй прывабнасцю, нават набожным убраннем, — перакананы мітрапаліт Веніямін. — Распазнаецца іх сапраўдная сутнасць часта толькі тады, калі з'яўляецца іх плён, не спрыяльны для нас, для грамадства».

У сувязі з гэтым уладыка звярнуўся да кіраўніка дзяржавы з просьбай — пры канчатковай дапрацоўцы Канцэпцыі нацыянальнай бяспекі яшчэ раз паглядзець на духоўную сферу грамадства, яе абарону ад пагроз, што ўзнікаюць. Бо тут, як падкрэсліў мітрапаліт Веніямін, неабходна працаваць на апярэджанне.

ПРА ДУХОЎНУЮ ПАНДЭМІЮ, НАПАЎНЯЛЬНАСЦЬ ХРАМАЎ І ЖЫВОЕ СЛОВА

У размове з кіраўніком дзяржавы члены Сінода Беларускай праваслаўнай царквы закранулі шырокі спектр пытанняў. У прыватнасці архіепіскап Феадосій, ганаровы настаяцель прыхода храма іконы Божай Маці «Неспадзяваная Радасць» (г. Навапалацк), указаў на праблему брыдкаслоўя ў сучасным грамадстве. Па яго словах, гэта духоўная пандэмія, з якой неабходна змагацца.

Святар расказаў, што рос у пасляваенныя гады ў ваенным гарадку, але ні ў сям'і, ні ў вайсковай часці сярод салдат, ні ў школе ён не чуў брыдкаслоўя. «Цяпер гэта духоўная пандэмія, — падкрэсліў ён. — Лаюцца і мужчыны, і жанчыны, і старыя, і дзеці. І ў гэтым вялікая духоўная небяспека. Гэта няпростая сацыяльная і духоўная з'ява. Гэтае разводдзе разліваецца па нашай святой зямлі. Пара б звярнуць на гэта пільную ўвагу».

Архіепіскап Феадосій выказаў удзячнасць Прэзідэнту за ўвагу да Беларускай праваслаўнай царквы. Пры гэтым адзначыў, што цяпер няпросты час, які патрабуе ад кіраўніцтва краіны, усяго дзяржапарату, беларускага народа вялікіх намаганняў, каб захаваць стабільнасць і дабрабыт. «У гэты час выпрабаванняў на трываласць нашай дзяржавы Царква была і будзе побач з вамі», — запэўніў святар і нагадаў словы ўладыкі Філарэта, які казаў, што дзяржава — гэта цела народа, а Царква — яго душа.

Закранулі падчас сустрэчы і тэму царкоўнай адукацыі. «Я ўвогуле прыхільнік адукацыі, асабліва царкоўнай, яна вельмі моцная, — заўважыў беларускі лідар. — Я не дарма казаў, што гэта не справа, калі ў нас стыпендыі — рубель — у вашых навучэнцаў і ў міру. Мы неяк ураўноўвалі і дагэтуль я кожны год падпісваю рашэнне аб даплатах выкладчыкам і нашым хлопцам, якія вучацца ў духоўных школах. Гэта вельмі важна. Я заўсёды падтрымліваў і буду гэта падтрымліваць, бо гэта вельмі добрая адукацыя. Там, акрамя адукацыі, яшчэ і выхаванне добрае — тое, чаго не хапае часам у мірскіх школах».

Прэзідэнт звярнуў увагу і на тое, што не ўсе храмы напоўнены прыхаджанамі. «Ёсць праблема, давайце яе хаваць не будзем, — канстатаваў ён. — Тут нам трэба актывізавацца. Таму, калі з'яўляюцца пытанні аб будаўніцтве новых храмаў, я задаю пытанне ўраду: «А мы тыя, дзясятак, пабудавалі?» «Не». У сувязі з гэтым кіраўнік дзяржавы заклікаў святароў падумаць над тым, як прыцягваць людзей у храмы. Проста размовамі, на яго думку, не атрымаецца. «Трэба быць бліжэйшымі да народа», — падкрэсліў Аляксандр Лукашэнка.

Напрыканцы сустрэчы кіраўнік дзяржавы адзначыў, што сітуацыя ў свеце няпростая. «Нам з людзьмі трэба размаўляць і даводзіць усё гэта, мала таго, і ў душу зазірнуць, — канкрэтызаваў ён. — Акрамя Царквы, тут складана будзе камусьці гэта зрабіць. Таму я ўдзячны вам за гэтую сустрэчу, гэтую размову. Не бачу тут непераадольных праблем. Думаю, уладыка, мы з імі справімся. Паглядзім, як гэта лепш зрабіць».

Па словах Прэзідэнта, перад грамадствам стаяць вельмі сур'ёзныя праблемныя пытанні. «Мы павінны на іх аб'ектыўна глядзець і бачыць свае недахопы, — скіраваў ён. — Хочуць хаос стварыць, бо не хочацца шматпалярнага свету. Хочацца амерыканцам кіраваць светам, як раней. Але нам трэба прайсці гэты шлях. Мы праврёмся. З Божай дапамогай». Але і самім варта рухацца, паведаміў беларускі лідар і нагадаў вядомае: «На Бога спадзявайся, але і сам старайся».

У памяць аб сустрэчы, з удзячнасцю за шчырую і даверлівую размову ўладыка перадаў у дар Прэзідэнту Біблію. Кіраўнік дзяржавы падзякаваў за падарунак і пагадзіўся, што ў сучасных умовах вельмі важнае жывое слова. «Яно нас уратуе і ад штучнага інтэлекту, і іншага. Нам трэба размаўляць з людзьмі. Ад вас многае залежыць. Як ніколі жывое слова запатрабавана», — рэзюмаваў Аляксандр Лукашэнка.

Веранiка КАНЮТА.

Парламенцкі дзённік

БЫЦЬ ПАТРЫЁТАМ

Старшыня Палаты прадстаўнікоў Уладзімір АНДРЭЙЧАНКА ўручыў пашпарты маладым беларусам

Урачыстасць адбылася ў рамках Усебеларускай акцыі «Мы — грамадзяне Беларусі!», ініцыіраванай ГА «БРСМ» у 2004 годзе. З таго часу яна набыла вялікую папулярнасць і стала ўжо традыцыйнай. А ўрачыстыя абставіны далучэння моладзі да дарослага жыцця падкрэсліваюць значнасць гэтай падзеі.

Аб гэтым сказаў Уладзімір Андрэйчанка, вітаючы маладых людзей у Авальнай зале парламента: «Сёння вы не проста атрымліваеце пашпарты — вы атрымліваеце пуцёўку ў дарослае жыццё. Памятайце, што быць грамадзянінам — вялікая адказнасць... Дзе б вы ні былі, увесь час памятайце пра сваю Радзіму, вялікую і малую, любіце яе і ганарыцеся ёю...»

Ён падкрэсліў таксама і тое, што сёлетняе традыцыйнае свята напярэдадні Дня Канстытуцыі Рэспублікі Беларусь незвычайнае, бо праходзіць у год юбілею галоўнага закона дзяржавы. «У 1994 годзе, калі мы тут прынялі Канстытуцыю, прагаласавалі за яе, з гэтай трыбуны Прэзідэнт выступаў і даваў клятву. Ён прыняў краіну, калі ў нас на паліцах магазінаў нічога не было. Яны пустыя былі... Цяжкі час быў. І Прэзідэнт расставіў прыярытэты развіцця краіны: экспарт, каб зарабіць валюту, харчаванне, каб накарміць людзей, і жыллё. Тры прыярытэты. Прэзідэнт сказаў тады: трэба краіну адвесці ад бездані... І, дзякуючы яму, таму што Прэзідэнт сапраўды патрыёт нашай краіны, нам гэта ўдалося. А сёння ўжо гэта сучасная, незалежная дзяржава, якая сама будуе эканоміку, і яна ў нас паспяхова развіваецца. Таму яшчэ раз паўтаруся: трэба любіць сваю краіну, сваіх людзей, традыцыі і, самае галоўнае, рабіць пасільны ўнёсак у развіццё нашай дзяржавы», — падкрэсліў Уладзімір Андрэйчанка.

Падчас размовы з падлеткамі спікер расказаў аб асаблівасцях заканатворчага працэсу, распрацоўцы законапраектаў і алгарытме прыняцця законаў. Дарэчы, Палата прадстаўнікоў сёмага склікання прыняла ўжо 364 законапраекты. Перад уручэннем пашпартоў юнакам і дзяўчатам Уладзімір Андрэйчанка адказаў на іх пытанні, якія датычыліся розных галін жыцця краіны і грамадства. Так, адзін з падлеткаў пацікавіўся, што такое — быць патрыётам. «Быць патрыётам — гэта значыць любіць усё сваё: сваю краіну, сваіх людзей, паважаць свае традыцыі, сваю гісторыю. Гэта наша краіна, і мы павінны быць патрыётамі. І перш чым даваць нейкія ацэнкі, заўсёды трэба падумаць: а што мы самі зрабілі? І трэба самім рабіць усё, каб краіна станавілася лепшай і багацейшай...» — зазначыў Старшыня Палаты прадстаўнікоў.

«Гэтая сустрэча, безумоўна, запомніцца на ўсё жыццё, — падзяліўся ўражаннямі ад сустрэчы навучэнец Віцебскага кадэцкага вучылішча Ілья Арлоў. — Атрыманне пашпарта — вельмі важная падзея. Ён для мяне як знак патрыятызму. Цяпер я сапраўдны грамадзянін сваёй дзяржавы і патрыёт. Я шчыра ганаруся нашай краінай і нашымі людзьмі — добрымі, спагадлівымі, заўсёды гатовымі прыйсці на дапамогу і падтрымаць у цяжкую хвіліну».

Уладзімір ВЯРЭНІЧ.

«ЧАС СЁННЯ ТАКІ, ШТО, КАБ ЗАХАВАЦЬ СВАЕ КАШТОЎНАСЦІ, ІХ ТРЭБА ПРАПІСВАЦЬ У АСНОЎНЫМ ЗАКОНЕ»

Размова да Дня Канстытуцыі пра саму Канстытуцыю, якой сёлета (і менавіта сёння) спаўняецца трыццаць гадоў, атрымалася, скажам так, гісторыка-філасофска-паліталагічная. З рэктарам Акадэміі кіравання пры Прэзідэнце Рэспублікі Беларусь доктарам гістарычных навук Вячаславам ДАНІЛОВІЧАМ мы гаварылі і як са спецыялістам, які вывучае сучасную гісторыю, і як з ідэолагам (нельга ўзначальваць такую навучальную ўстанову і ім не быць), і ўжо як з палітыкам — падчас адзінага дня галасавання яго выбралі дэпутатам Палаты прадстаўнікоў, і літаральна праз тыдзень ён прыступіць да новай работы. Для ўсіх названых пасад Канстытуцыя — тэма блізкая, таму і гутарка атрымалася цікавая.

Фота БелТА.

— Вячаслаў Віктаравіч, з часу абвяшчэння незалежнасці Беларусі да прыняцця Канстытуцыі незалежнай краіны прайшло тры гады. Даволі доўгі час, каб краіне, якая толькі стала на самастойны шлях, жыць без Асноўнага Закона...

— Прыняцце такога важнага для краіны дакумента, безумоўна, патрабавала часу. Асабліва калі казаць пра сітуацыю пачатку 90-х, калі многія пастулаты даводзілася прапісваць першы раз. Да таго ж быў глыбокі сацыяльна-эканамічны крызіс, палітычная нестабільнасць. Дэкларацыя аб суверэнітэце, якую БССР прыняла адной з апошніх сярод савецкіх рэспублік, атрымала статус закона, таксама фактычна стала часткай Канстытуцыі 1978 года, якая дзейнічала на той час у краіне. Так што нельга сказаць, што ў пераходны перыяд Беларусь жыла без Асноўнага Закона, але час патрабаваў распрацоўкі новай Канстытуцыі з улікам тых рэалій, якія адбываліся... Не спяшацца ў такой важнай справе, на мой погляд, было правільна. Але, як паказала практыка, усё роўна не ўсё было ўлічана і прапісана...

— Напрыклад?..

— Напрыклад, пасля прэзідэнцкіх выбараў стала відавочна, што не ўрэгуляваны адносіны паміж рознымі галінамі ўлады. Атрымлівалася, што на чале краіны стаіць Прэзідэнт, але яго паўнамоцтвы вельмі значна абмежаваныя парламентам. І фактычна Беларусь заставалася парламенцкай рэспублікай. Тут як гісторык лічу патрэбным заўважыць, што парламенцкі тып дэмакратыі для нас амаль заўсёды быў не вельмі ўдалы. Прынамсі, ёсць яскравыя адмоўныя прыклады. Той жа сейм Рэчы Паспалітай, у склад якой даволі працяглы час уваходзілі беларускія землі, — у ім дастаткова было аднаго голасу супраць, каб рашэнне не прымалася. Дастаткова было падкупіць ці запалохаць аднаго шляхціца, абранага на сейм, — і закон не прымаўся. Ды і досвед парламенцкай рэспублікі пачатку 90-х не самы найлепшы: абмеркаванні і спрэчкі падчас пасяджэнняў было цікава паглядзець і паслухаць, але які быў ад іх эфект? Вертыкаль улады ў рэспубліцы пасля развалу Савецкага Саюза была парушана, і яна так і не выбудавалася. Тыя рашэнні, якія прымаў Вярхоўны Савет, на месцах часта не выконваліся, бо адсутнічала гэта вертыкаль. І Аляксандр Лукашэнка, які стаў Прэзідэнтам, убачыў, што патрэбна выводзіць краіну з крызісу, а для гэтага неабходна, каб рашэнні, якія прымаюцца «наверсе», выконваліся паўсюль. Парламент не хацеў гэту вертыкаль выбудоўваць, таму што гэта абмяжоўвала б яго ўладу. А ў Канстытуцыі гэта прапісана не было, стала зразумела, што патрабуюцца карэкціроўкі. Таму, нягледзячы на тое што работа над Асноўным Законам ішла тры гады, ужо праз два з паловай гады пасля яго прыняцця адбыўся рэферэндум, па выніках якога ў Канстытуцыю былі ўнесеныя змяненні, што датычыліся менавіта размеркавання ўлады. Беларусь стала прэзідэнцкай рэспублікай. Зноў як гісторык скажу: якая б дэмакратычная краіна ні была, калі надыходзіць крызіс, заўсёды ўлада канцэнтруецца ў руках аднаго чалавека, і толькі тады з крызісу можна выйсці. Праўда, пры ўмове што гэты чалавек дбае не аб уласных інтарэсах, а аб інтарэсах краіны і народа. У нас, дзякуй богу, здарылася менавіта так.

— Рэферэндум 1996 года быў не апошні, які датычыўся змяненняў і дапаўненняў у Канстытуцыю, былі яшчэ два — у 2004-м і 2022-м. Скептык, ведаючы гэта, заўважыць: дык якое ж тады 30-годдзе мы сёлета святкуем, калі ад рэдакцыі 1994 года ў некаторых важных для дзяржаўнага ўладкавання момантах засталося не вельмі шмат...

— Найперш, трэба казаць пра сам факт прыняцця першай Канстытуцыі незалежнай дзяржавы. Менавіта не як рэспублікі СССР, як было прапісана ў папярэдніх Канстытуцыях (за выключэннем Канстытуцыі ССРБ 1919 года, што ўвогуле была самай першай і мела толькі асобныя прыкметы Асноўнага Закона), а як суверэннай незалежнай краіны... І заўважце, пасля ўносіліся толькі змяненні ў Канстытуцыю, і не было такога: спыніць дзеянне гэтай і прыняць новую...

— Пры прыняцці згаданай Канстытуцыі 1919 года за ўзор была ўзятая Канстытуцыя РСФСР. Заканадаўцы 90-х таксама пачыналі не з чыстага ліста...

— Так, несумненна. У якасці прыкладу разглядалася і французская Канстытуцыя, прызнаная вельмі дэмакратычнай, і Канстытуцыя Расійскай Федэрацыі, якая на той момант ужо была прынятая...

— ... і Канстытуцыя ЗША. Памятаю, як у 94-м урачыста, з прыдыханнем абвяшчалі: «Наша Канстытуцыя пачынаецца, як амерыканская: «Мы, народ...»

— Уплыў амерыканцаў быў насамрэч значна большы, чым гэты пачатак, у якім нічога дрэннага няма. Іншая справа, што менавіта «дзякуючы» заакіянскім «сябрам», якія на пачатку 90-х на постсавецкай прасторы слылі апалагетамі дэмакратыі і дабрабыту, абвешчаная імі «дэідэалагізацыя» знайшла сваё адлюстраванне і ў нашай Канстытуцыі. Але ж ніякая краіна не можа існаваць без ідэалогіі. Калі не будзе сваёй ідэалогіі — будзе чужая, іншай дзяржавы, і на гэтую дзяржаву вы і будзеце працаваць. На тое і быў разлік... Успомніце: калі пачалі ўводзіць першыя санкцыі супраць Беларусі? Пасля канстытуцыйнага рэферэндуму 96-га года, калі стала зразумела, што невялікая краіна не хоча падпарадкоўвацца сусветнаму «гаспадару», а намерваецца ісці сваім уласным шляхам. «Гаспадару» не патрэбна была моцная ўлада, якая будзе адлюстроўваць інтарэсы свайго народа, яму была патрэбная ўлада, якая будзе рабіць тое, што ёй скажуць... Памятаеце, нам менавіта тады ўкінулі тэрмін «талерантнасць», і мы з гонарам казалі пра сябе, якія мы, беларусы, талерантныя. Але ж гэты тэрмін узяты з медыцыны, і там ён азначае нездольнасць арганізма супрацьстаяць шкоднаму знешняму ўплыву. Вось такія мы былі і патрэбныя...

— Калі казаць пра свой шлях, мы, напэўна, ім пайшлі і адносна прынцыпаў змяненняў у Канстытуцыю. Здаецца, сучасная гісторыя не ведае больш выпадкаў, каб за трыццаць год тройчы праходзіў усенародны рэферэндум, каб штосьці змяніць або дапоўніць у Асноўным Законе...

— Прыняцце паправак у Канстытуцыю шляхам агульнага рэферэндуму — гэта самы дэмакратычны спосаб вырашэння пытання. А само ўнясенне паправак — нармальны працэс дзяржаўнага будаўніцтва. У сусветнай практыцы папраўкі ў Асноўны Закон дзесьці прымаюцца парламентам, дзесьці нейкім іншым органам улады. Але параіцца з усімі грамадзянамі і прыняць тое, за што прагаласавала большасць, адважваецца не ўсе. Нічога страшнага, што мы даволі часта падпраўляем сваю Канстытуцыю. Галоўнае, што мы робім гэта самі, у сваёй краіне, усе разам, рэагуем такім чынам на змены, якія адбываюцца ў нашым грамадстве, у свеце вакол нас...

— Калі казаць пра канстытуцыйныя рэферэндумы... З першымі двума ўсё зразумела: папраўкі ўносіліся дзеля больш дакладнай структурызацыі дзяржаўнай улады. Рэферэндум жа 2022 года меў, калі можна так сказаць, і эмацыянальны складальнік. У тым ліку і ў змяненнях, якія былі на яго прапанаваныя. Маю на ўвазе прапісанне ў новай рэдакцыі нацыянальныя каштоўнасці, захаванне гістарычнай памяці, інстытут традыцыйнай сям'і... Увогуле, думаю, можна сказаць, што, калі б не было падзей 2020 года, не было б рэферэндуму 2022-га...

— Бадай што варта з вамі пагадзіцца. Хоць пра неабходнасць унясення змен у Канстытуцыю, узмацненне паўнамоцтваў парламента, пераразмеркаванне прэзідэнцкіх абавязкаў кіраўнік дзяржавы гаварыў даволі даўно, пачынаючы з 2016 года. А вось што датычыцца згаданых вамі пасылаў, якія, уласна, і ёсць складальнікі той самай ідэалогіі, ад якой мы ў свой час адмовіліся... Гэта сапраўды наш адказ і на падзеі 2020 года, які паказаў нам, што можа адбыцца, калі не звяртаць увагу на, здавалася б, элементарныя рэчы, і на тое, што адбываецца ў свеце. Так, рэферэндум 2022 года сапраўды асаблівы, бо ён скіраваны на захаванне нашых традыцыйных каштоўнасцяў, а значыць, і нас саміх як народа, як краіны. Мы яшчэ раз пацвердзілі сваё жаданне жыць так, як мы самі лічым патрэбным.

— Яшчэ нейкія трыццаць гадоў назад нават думкі ні ў кога не было, што паняцце сям'і як шлюбу паміж мужчынам і жанчынай трэба будзе ўносіць у Канстытуцыю...

— Час сёння, на жаль, такі, што, каб захаваць свае каштоўнасці, саміх сябе, іх трэба прапісваць у Асноўным Законе. І добра, што мы зрабілі гэта своечасова, наступныя пакаленні будуць мець аснову, будуць дакладна ведаць, на чым будуецца нармальнае, здаровае ў поўным сэнсе гэтага слова грамадства.

— І тое, што людзі прыйшлі на гэты рэферэндум, нягледзячы на шматлікія інфармацыйныя ўкіды і заклікі, — найлепшае сведчанне таго, што яны менавіта такое грамадства і хочуць будаваць.

— Людзі адчулі і ўбачылі, як лёгка можна згубіць мір і спакой у сваёй краіне. Падзеі 2020 года падштурхнулі да гэтага разумення: можна не пайсці на рэферэндум, але гэта развяжа рукі агрэсіўнай меншасці, якая стане прымушаць жыць па сваіх (а дакладней, па чужых) законах... Змяненні, унесеныя праз рэферэндум у Канстытуцыю, страхуюць у тым ліку і ад разбуральных кардынальных перамен у палітычным жыцці краіны.

— Вы маеце на ўвазе наданне Усебеларускаму народнаму сходу статусу найвышэйшага органа дзяржаўнай улады? Таксама, на мой погляд, унікальная з'ява ў сусветнай практыцы...

— Гэта запатрабавана і зменамі ў беларускім грамадстве, і, асабліва тым, што адбываецца вакол у свеце. У гэтым геапалітычным шторме час, які патрэбен для пераўладкавання аднапалярнага свету (а яно абавязкова адбудзецца), трэба перажыць як мага больш бяспечна для краіны і для яе людзей, захаваўшы саміх сябе. Найвышэйшы орган, у які ўваходзяць 1200 чалавек, што прадстаўляюць і выканаўчую ўладу, і заканадаўчую, і мясцовае самакіраванне, і грамадзянскую супольнасць, — з'ява сапраўды ўнікальная. Гэта дае магчымасць найбольш эфектыўна забяспечваць баланс розных сацыяльных груп, прымаючы найважнейшыя рашэнні. Гэткі калектыўны розум усяго народа. У якой краіне, няхай яна называе сябе самай дэмакратычнай, ёсць штосьці падобнае?

— Праз Канстытуцыю мы зрабілі сабе страхоўку?

— Так, страхоўку ад радыкальных змен.

— І зрабілі свой Асноўны Закон фактычна ідэальным?

— На дадзены момант ён цалкам адпавядае сітуацыі ўнутры і вакол краіны і дае адказы на выклікі часу, задае стратэгічныя кірункі, па якіх рухацца. Але свет змяняецца вельмі хутка, таму верагоднасць таго, што пры нейкіх пэўных абставінах і рэаліях давядзецца зноў уносіць папраўкі, ёсць заўсёды. Галоўнае, каб гэта адбывалася з улікам інтарэсаў большасці народа (менавіта большасці, бо ўсім дагадзіць немагчыма) і на яго карысць.

— А яшчэ не менш важна, каб гэты Асноўны Закон людзі як мінімум ведалі...

— Я ўвогуле за тое, каб Канстытуцыя была ў кожнай нашай сям'і. І каб гэта было ўнутранае запатрабаванне людзей, каб яны хацелі ведаць не толькі свае правы, але і свае абавязкі. У гэтым кірунку пакрысе таксама рухаемся. Напрыклад, мы ў Акадэміі кіравання да Дня Канстытуцыі ўручаем яе студэнтам, якім споўнілася 18 гадоў. Вельмі добрая практыка, як сёлета падчас адзінага дня галасавання, дарыць Канстытуцыю тым, хто прыйшоў галасаваць упершыню. Ёсць спадзяванне, што яе не проста пастаўяць на паліцу, але і прачытаюць.

Гутарыла Алена ЛЯЎКОВІЧ.

ШТО Ў СВЕЦЕ РОБІЦЦА

У Даніі мяркуюць прызываць жанчын на вайсковую службу

Урад Даніі плануе ўвесці абавязковую ваенную службу для жанчын (цяпер яна носіць добраахвотны характар). Аб гэтым паведаміла прэм'ер-міністр краіны Мэтэ Фрэдэрыксен. Яна заявіла аб планах павялічыць колькасць маладых людзей, якія праходзяць ваенную службу, пашырыўшы прызыў для жанчын і павялічыўшы час службы з 4 да 11 месяцаў для абодвух палоў. Аб гэтым паведаміла агенцтва Associated Press. Міністр абароны Даніі Троэльс Лунд Поўльсен заявіў, што новая сістэма запатрабуе ўнясення змяненняў у законы, якія, паводле яго слоў, адбудуцца ў 2025 годзе і набудуць моц у 2026-м. Акрамя таго, Данія мае намер у гэтым і наступным гадах павялічыць выдаткі на абарону з 1,4 % да 2,4 % ВУП. Паводле афіцыйных звестак, цяпер у Даніі да дзевяці тысяч прафесійных ваеннаслужачых, не лічачы 4,7 тысячы прызыўнікоў, якія праходзяць базавую падрыхтоўку.

У Газе за чатыры месяцы забіта дзяцей больш, чым у канфліктах ва ўсім свеце за чатыры гады

Пра гэта заявіў генеральны камісар Блізкаўсходняга агенцтва ААН для дапамогі палесцінскім бежанцам і арганізацыі работ Філіп Лазарыні, паведаміла ТАСС. «Колькасць дзяцей, забітых за крыху больш як чатыры месяцы ў сектары Газа, перавышае колькасць дзяцей, забітых за чатыры гады войнаў па ўсім свеце разам узятых», — адзначаецца ў заяве Лазарыні. Ён таксама назваў сёлетнюю эскалацыю на Блізкім Усходзе «вайной супраць дзяцей». Паводле апошніх звестак, колькасць палесцінцаў, забітых з пачатку ваеннай аперацыі Ізраіля ў сектары Газа, набліжаецца да 31,2 тысячы. Адзначаецца, што большасць з іх — жанчыны і дзеці. Раней эксперты ААН канстатавалі, што маленькія дзеці прадоўжаць паміраць ад знясілення ў сектары Газа. Да эскалацыі канфлікту ад вострага недаядання цярпелі толькі 0,8 % дзяцей ва ўзросце да пяці гадоў. Цяперашні паказчык знясілення сярод дзяцей ва ўзросце да двух гадоў на поўначы Газы складае 15,6 %, што сведчыць аб сур'ёзным і імклівым пагаршэнні сітуацыі.

СВЯТА КНІГІ СА ЗНАКАМ ЯКАСЦІ

(Заканчэнне. Пачатак на 1-й стар.)

Максім Рыжанкоў зачытаў прывітанне Прэзідэнта ўдзельнікам Мінскай міжнароднай кніжнай выстаўкі-кірмашу і сімпозіума літаратараў, у якім адзначана, што сёння немалаважна, каб удумлівае слова пісьменніка вызначала духоўна-маральныя асновы жыцця чалавека, выхоўвала пачуццё адказнасці за лёс сваёй краіны, садзейнічала кансалідацыі грамадства перад сучаснымі пагрозамі і выклікамі.

Старшыня Саюза пісьменнікаў Беларусі Алесь КАРЛЮКЕВІЧ адзначыў:

— У нашай багатай на кніжныя традыцыі краіне кожнаму знойдзецца тая кніга, якая прыйдзецца яму па гусце, — сказаў ён. — Уражвае вялікая прысутнасць расійскіх кніжных выдавецтваў. Усяго каля паўтысячы экспанентаў прывезлі сюды самыя розныя навінкі. Навінкі, якія пашыраюць нашы ўяўленні пра гісторыю, асветніцтва, культуру.

Таксама ён дадаў, што на выстаўцы шмат кніг на гісторыка-патрыятычную тэматыку, звязаную з тэмай Вялікай Айчыннай вайны.

— Знайдзіце свае творы, знайдзіце тых аўтараў, якіх вы яшчэ не адкрылі, і вы станеце намнога багацейшымі, — падсумаваў Алесь Карлюкевіч.

Міністр інфармацыі Уладзімір ПЯРЦОЎ таксама засяродзіў увагу на знакавай для краіны даце — 80-годдзі вызвалення Беларусі ад нямецка-фашысцкіх захопнікаў:

— Вы ведаеце, колькі ўвагі гэтай даце ўдзяляецца ў нашай краіне. На галоўным стэндзе прадстаўлены кнігі, якія былі выдадзены ў 2023 годзе і на пачатку 2024 года на гэтую тэматыку. У дзень, калі мы ўшаноўваем кнігу, хочацца адзначыць, што ў той перыяд, калі на Захадзе хтосьці ўкладвае грошы ў фарміраванне ўзброеных аб'яднанняў каля нашых граніц, на поўдні ідуць ваенныя дзеянні, мы ў Мінску адзначаем свята кнігі. Мы ўшаноўваем культуру кнігадрукавання, кнігавыдання і высокага літаратурнага слова. Напэўна, гэта

і ёсць пацвярджэнне ўдалай міралюбівай палітыкі, якая праводзіцца ў нашай краіне пад кіраўніцтвам Прэзідэнта.

Таксама ён адзначыў розных удзельнікаў кніжнай выстаўкі-кірмашу, у тым ліку і «Адукацыйны квартал», прадстаўлены Міністэрствам адукацыі і Акадэміяй навук.

— Палова ўсіх кніг, якія выдаюцца ў краіне, прыпадае на навуковую і адукацыйную літаратуры. Усяго ж выдаецца каля 20 млн кніг за год. У гэтым плане Беларусь — лідар на еўрапейскім кантыненце і займае другое месца сярод краін СНД, — дадаў Уладзімір Пярцоў

Цэнтральным экспанентам сёлетняй выстаўкі-кірмашу стала Ісламская Рэспубліка Іран, якая ўпершыню прадставіла такі вялікі стэнд.

— Несумненна, воля дзяржаў, у тым ліку Рэспублікі Беларусь, па правядзенні падобных выставак, захаванне кніг і папулярызацыя

чытання, а таксама ўшанаванне і заахвочванне пісьменнікаў, дзеячаў навукі і культуры сведчаць аб правільным і глыбокім разуменні дзяржавай значнай ролі кнігі і чытання, пісьменнікаў, вучоных і выдаўцоў і іх уплыву на развіццё і росквіт грамадства, — адзначыў **Надзвычайны і Паўнамоцны Пасол Ісламскай Рэспублікі Іран у Рэспубліцы Беларусь Алірэза САНЕІ**.

Падышлі мы, вядома, і да стэнда Выдавецкага дома «Звязда». У гэтым годзе на кніжнай выстаўцы-кірмашы прадстаўлены такія навінкі, як «Ведаем, ганарымся!» Ірыны Аўсеп'ян, «Буйніцкае поле: «застацца і памерці...» Мікалая Барысенкі, «Генералы сорак першага года» Мікалая Чаркашына і «Цяжкія дарогі жыцця» Мікалая Чаргінца.

Наведвальнікаў стэнда чакаюць вікторыны, падарункі і акцыі. А яшчэ штодзённая яскравая прэзентацыя кніг ад пісьменніцы Кацярыны Хадасевіч-Лісавой. Таксама сёлета на выстаўцы-кірмашы новы аўтар «Звязды» Валянціна Драбышэўская прэзентавала дзіцячы квэст «У пошуках суперсябра К». Дзеці з задавальненнем прымалі ўдзел у гэтых актыўнасцях і ў гульнявой форме далучаліся да культуры чытання.

Варта асобна адзначыць і стэнд Кітайскай Народнай Рэспублікі, на якім прадстаўлена каля дзвюх тысяч кніг. Цікавасць да гэтай літаратуры велізарная, асабліва з захапленнем кнігі разглядаюць маладыя людзі. Супрацоўніцтва паміж нашымі краінамі становіцца больш шчыльным. Так, на кніжнай выстаўцы-кірмашы плануецца падпісанне пагаднення паміж выдавецтвам «Мастацкая літаратура» і Упраўленнем Кітайскай Народнай Рэспублікі па справах выдання і распаўсюджвання літаратуры на замежных мовах.

Прыцягвае ўвагу і мабільны музей гісторыі Вялікай Айчыннай вайны, які размясціўся каля выставачнага цэнтра.

— Праект называецца «Наш абавязак — памятаць!» — падзялілася **навуковы супрацоўнік музея Ксенія МАЖУЛЬ**. — Гэта шанц для людзей, якія не могуць трапіць у наш музей у Мінску, паглядзець перасоўную версію экспазіцыі. Так за 2023 год мы наведалі 27 населеных пунктаў.

Апроч гістарычнай экспазіцыі, у мабільным музеі прадстаўлены таксама і розныя выданні на ваенную тэматыку.

— Вельмі цікавыя нашы «Партызанскія рукапісныя часопісы», у якіх адлюстраваны побыт падпольшчыкаў, — адзначыла **бібліятэкар Алена СТАВІЦКАЯ**. — Усяго калекцыя музея налічвае 248 адзінак рукапісных часопісаў. Увесь матэрыял, прадстаўлены ў выданнях, размеркаваны па абласцях і маляўніча ілюстраваны. Таксама гэта калекцыя ўнесена ў Дзяржаўны спіс гісторыка-культурных каштоўнасцяў Рэспублікі Беларусь (катэгорыя «1»).

Расказваць аб экспанентах і мерапрыемствах кніжнай выстаўкі-кірмашу можна бясконца. Аднак лепш наведаць яе і самастойна акунуцца ў гэты разнастайны кніжны свет, дзе кожны сапраўды знойдзе тое, што яму па душы.

Лізавета ГОЛАД,
фота аўтара.

«ТАКУЮ ПРЫГАЖОСЦЬ БАЧУ Я ЎПЕРШЫНЮ»

Экскурсія для выхаванцаў Івянецкага дома-інтэрната прайшла ў Палацы Незалежнасці

Гэтым разам на экскурсію ў Палац Незалежнасці — такія мерапрыемствы праводзяцца па даручэнні кіраўніка дзяржавы — запрасілі 25 выхаванцаў, выпускнікоў і падапечных Івянецкага дома-інтэрната для дзяцей-інвалідаў з асаблівасцямі фізічнага развіцця.

У Палацы Незалежнасці дзеці былі ўпершыню. Асабліва іх уразілі маштабы аб'екта, яго інтэр'ер і залы з унікальнай гісторыяй. Па зачараваных вачах гасцей нескладана было здагадацца, што Палац ім вельмі падабаецца. Увагу 17-гадовага Пятра Адамовіча прыцягнулі не толькі вядомыя ва ўсім свеце залы Палаца, але і ўраджай цытрусавых у зімовым садзе. Інтарэс у хлопца ўзнік невыпадкова, ён ужо некалькі гадоў захапляецца садаводствам, у яго калекцыі ёсць лімоны, мандарыны і авакада.

— Гляджу, як тут усё ўстроена, каб досведу набрацца. Можа, штосьці новае пазнаю і ў сябе палепшу ўраджай, — расказаў ён. — Я шмат езджу па Беларусі, удзельнічаю у выступленнях, канцэртах, фэстах, конкурсах. Даволі часта бываю ў Мінску. Але з таго, што я бачыў за сваё жыццё, гэта — самае прыгожае. Такую прыгажосць я ўбачыў упершыню, — з такім уражаннем Пётр Адамовіч пакідаў Палац Незалежнасці.

Выхаванцы пабывалі ва ўсіх афіцыйных залах, дзе пішацца гісторыя сучаснай Беларусі, прымаюцца самыя важныя рашэнні, якія ўплываюць на лёс дзяржавы і народа, праходзяць важныя міжнародныя сустрэчы. У кожнага памяшкання сваё прызначэнне, афармленне і характар.

Пасля экскурсіі многія прызналіся, што па-іншаму будуць глядзець навіны і фота мерапрыемстваў з Палаца Незалежнасці. Экскурсанты вельмі ўдзячныя за ўнікальную магчымасць, дадзеную па рашэнні кіраўніка дзяржавы, — наведваць Палац звычайным людзям, радавым грамадзянам.

— Я гляджу шмат інтэрв'ю, навін з залаў гэтага Палаца, вельмі цікаўлюся палітычным жыццём. Але не чакаў, што ўжывую ўсё так магутна. Па тэлевізары яно не так унушальна выглядае. А ў жыцці — атмасферна, — расказаў Андрэй Клок. Ён выпускнік Івянецкага дома-інтэрната, цяпер вучыцца ў БДУФК па спецыяльнасці «рэжысура спартыўных мерапрыемстваў». А яшчэ вядзе свой канал на YouTube і плануе выкласці туды сюжэт аб наведванні Палаца Незалежнасці.

— Гэта крута — трапіць у Палац Незалежнасці! Я даўно пра гэта марыла і вельмі рада. Не кожнаму выпадае такая магчымасць, — падзялілася ўражаннямі Кацярына Захаваева, навучэнка РЦАП па паралімпійскіх і дэфлімпійскіх відах спорту (лыжныя гонкі і біятлон), выпускніца Івянецкага дома-інтэрната. Па яе словах, нават пасля заканчэння гэтай школы выпускнікі працягваюць цесна камунікаваць, падтрымліваюць адно аднаго, адчуваюць сябе калі не вялікай сям'ёй, то сапраўды ўжо адной камандай.

Дырэктар Івянецкага дома-інтэрната для дзяцей з асаблівасцямі фізічнага развіцця Алена ПЕТРАШКЕВІЧ падзялілася, што для яе і падапечных гэта першае наведванне Палаца Незалежнасці. Безумоўна, ёсць вялікая заслуга калектыву дома-інтэрната і кіраў-

ніка гэтай установы, што хлопцы і дзяўчаты выхаваны ў духу пазітыву і патрыятызму:

— У нас створаны ўсе ўмовы, каб нашы дзеці і жылі, і атрымлівалі паўнацэнную адукацыю. Па заканчэнні вучобы па адмысловых праграмах яны атрымліваюць атэстаты, якія даюць магчымасць паступаць у каледжы, універсітэты, атрымліваць прафесію і быць паўнацэннымі грамадзянамі нашай краіны, — падкрэсліла яна. — У сваёй рабоце мы, педагогі, ставім галоўную мэту: каб дзеці любілі сваю Радзіму, бо лепшай і прыгажэйшай за нашу беларускую зямлю няма.

Не абышлося і без падарункаў — Івянецкаму дому-інтэрнату для дзяцей з асаблівасцямі фізічнага развіцця быў перададзены сертыфікат на восем камп'ютараў.

Кацярына УРБАН,
фота аўтара.

ШАШКІ («Звязда») Выпуск № 213

Сённяшнія кампазіцыі складзеныя вядучым рубрыкі.

№41

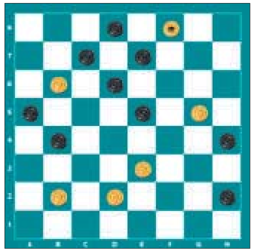

№ 41

Белыя простыя: b2, d2, e3, g5, b6, дамка f8 (6)

Чорныя простыя: h2, b4, h4, a5, e5, d6, c7, e7, d8 (9)

№ 42

Белыя простыя: b2, f2, d4, c5, c7 (5)

Чорныя простыя: g3, h4, g5, f6, e7, g7 (6)

№ 43

Белыя простыя: b2, d2, f2, a3 (4)

Чорныя простыя: h2, b6, f6 (3)

№ 44

Белыя простыя: 49, 43, 32, 34, 21, 25 (6)

Чорныя простыя: 42, 38, 27, 30, 16, 18, 8 (7)

№ 45

Белыя простыя шашкі: 48, 42, 45, 34, 29, 30, 23, 24 (8)

Чорныя простыя шашкі: 31, 21, 25, 18, 12, 13, 14, 15 (8)

Астатнія кампазіцыі складзены па правілах бразільскіх шашак.

№ 46

Белыя простыя: d2, g3, f4, g5, d6, f6 (6)

Чорныя простыя: b2, e3, b4, b6, h6, a7, h8 (7)

№ 47

Белыя простыя: g3, b4, f4, a5, g5, f6, g7 (7)

Чорныя простыя: b2, d2, e3, d4, b8, h8 (6)

№ 48

Белыя простыя: g3, b4, f4, a5, g5, f6, e7 (7)

Чорныя простыя: b2, d2, e3, d4, d8, h8 (6)

Ва ўсіх пазіцыях белыя пачынаюць і выйгрываюць. Прозвішчы чытачоў, якія дашлюць правільныя адказы, будуць апублікаваны.

Першынство Беларусі па шашках-64 разыгралі хлопчыкі і дзяўчынкі 2016 г. н. і маладзейшыя. У хлопчыкаў перамог Ян Пагудо (Мінск), у дзяўчынак — Ніна Ус з Гродна.

3 сакавіка адбыўся адкрыты раённы турнір па шашках-64 «Мядзел-2024» з удзелам 22 шашыстаў. Перамог Віталь Аніська (Мінск). У жаночым заліку першынствавала Леанарда Пашкевіч (Мядзел). Наступны турнір плануецца правесці ў канцы ліпеня ў дзень 800-годдзя г. Мядзела.

2-3 сакавіка ў СДЮШАР па шахматах і шашках г. Мінска прайшло адкрытае спаборніцтва па шашках-64 сярод ветэранаў фізічнай культуры і спорту. У спаборніцтвах прынялі ўдзел таксама юныя спартсмены СДЮШАР. Перамог міжнародны гросмайстар Аркадзь Плакхін, які ў нядаўнім чэмпіянаце Рэспублікі ўдзельнічаў 60-ы раз, што з'яўляецца рэкордным паказчыкам па колькасці ўдзелу ў чэмпіянатах Беларусі па рускіх шашках.

Анонс: 16 сакавіка ў РЦАП па шахматах і шашках (г. Мінск, вул. Маркса, 10) пройдзе адкрыты рэспубліканскі тэмпатурнір «Кубак РЦАП па шашках-64»(рэгістрацыя з 10:30 да 11:00). Палажэнне аб турніры — на сайце https://belarus.fmjd.org/.

Праверце свае рашэнні:

Выпуск № 212 ад 01.03.2024.

№ 34

1. f6-e7 d8:f6 2. e5:g7 f8:h6 3. f4-g5 h6:d2 4. g1:c1 b8-a7 5. c1-d2 b6-a5 6. d4-c5 d6-e5 7. c5-d6 e5-d4 8. d6:b8 d4:b2 9. d2-c3 b2:d4 10. b4-c5 d4:b6 11. b8-d6+

№ 35 c3, e5, e3, d8, h8x

№ 36 1. e3-f4 g3:e5 2. g1:e3 d4:f2 3. f6:b6 h8:h4 4. e1:g3 h4:f2 5. c7-d8 a5:c7 6. d8:g3 a3-b2 7. g3-e5 b2-c1 8. e5-f4 c1:g5 9. h6:f4+

№ 37 1. 19-13 09:29 2. 36-31 37:17 3 .22:11 33:31 4. 44:04 38:27 5. 49:38 31-36 6. 04:31 36:47 7. 31-09 47:06 8. 09:39 06:44 9. 50:39+

№ 38 1. 22-17 06:22 2. 24-19 14:32 3. 27:38 25:32 4. 47:27 28:39 5. 27-43 16:36 6. 43:05+ Э. Дамброўскі з Мінска заўважыў, што калі крыху змяніць пачатковую расстаноўку, то праходзіць іншая камбінацыя. Але няма фіналу, што ў кампазіцыі не дапушчальна.

Б. 38, 39, 40, 31, 33, 34, 27, 30, 21, 22, 24, дамка 47 (12) Ч. 42, 28, 25, 16, 18, 12, 13, 10, дамкі 6, 9 (10) 1. 22-17 06:22 2. 24-19 13:44 3. 39:50 28:30 4. 47-36 42:33 5. 31-26 22:31 6. 36:38 16:27 7. 38:35+

№ 39 1. c1-d2 a3:g5 2. h4:h8 b6:b2 3. h8:a1 a5:c3 4. a1:a5+

№ 40 1. c1-d2 a3:e3 2. d4:f2 g3:e1 3. c5-b6 e1:b4 4. c7-d8 a5:c7 5. d8:f8 h4-g3 6. f8-c5 g3-h2 7. c5-g1+

Першымі дакладныя адказы даслалі: С. Рашэцін (Ашмяны), В. Таўкачоў (в. Уздзевічы, Клімавіцкі р-н, Магілёўская вобл.), Э. Дамброўскі, П. і В. Шульгі (усе Мінск), Ф. Карпей, Л. Жыхар (абодва Мядзел), У. Панько (Камянец), І. Ананіч (Гродна).

«Пішыце на адрас: газета «Звязда», г. Мінск, вул. Б. Хмяльніцкага, 10А, 220013» e-mail: info@zviazda.by або vorush@yandex.ru

Віталь ВАРУШЫЛА, майстар спорту.

«Звязда» — руплівым гаспадарам»

Калі вы падпісаліся на газету «Звязда» на ІІ квартал або на І паўгоддзе 2024 года — запаўняйце картку ўдзельніка, выразайце і дасылайце з 15 лютага да 19 красавіка 2024 года ў рэдакцыю на адрас: 220013, г. Мінск, вул. Б. Хмяльніцкага, 10а.

Сярод падпісчыкаў будуць разыграныя сем набораў садовых інструментаў Garvill JC-507 і суперпрыз — культыватар садовы Tomadica TOR-32TLR. Вынікі будуць апублікаваныя ў газеце да 4 мая 2024 года.

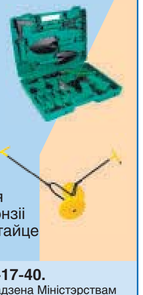

Прызы можна будзе атрымаць у рэдакцыі да 30 чэрвеня 2024 года пры падачы квітанцыі аб падпісцы на «Звязду» на ІІ квартал або на І паўгоддзе 2024 года. Пасля 30 чэрвеня 2024 года выдача прызоў спыняецца і прэтэнзіі падпісчыкаў не прымаюцца. Умовы рэкламнай гульні чытайце ў нумары 28 ад 9 лютага 2024 года.

Тэлефоны для даведак: (017) 271-81-53, 311-17-40.

Пасведчанне аб дзяржаўнай рэгістрацыі № 4399 ад 30.01.2024 года выдадзена Міністэрствам антыманапольнага рэгулявання і гандлю Рэспублікі Беларусь.

Картка ўдзельніка — падпісчыка «Звязды» на ІІ квартал або І паўгоддзе 2024 года

Прозвішча, імя, імя па бацьку ____________________

____

Падпіска аформлена і аплачана ў ____________________
(аддзяленне сувязі)

на ІІ квартал або І паўгоддзе 2024 года

Хатні адрас і тэлефон ________ (індэкс) ________
(абавязкова)

____

____

Удачы ў розыгрышы!

ТЭЛЕТЫДЗЕНЬ

Анонс

УРОКІ ПАМЯЦІ, МІСІЯ МАСТАЦТВА І САКРЭТЫ ВЫХАВАННЯ

Трэніроўкі касмічных экіпажаў, у складзе якіх і нашы суайчынніцы — Марына Васілеўская і Настасся Лянкова, новы праект «Алесі», прымеркаваны да 80-годдзя вызвалення Беларусі, светлая місія мастацтва і сакрэты выхавання ад загадчыка дзіцячага садка — у сакавіцкім нумары часопіса.

УРОКІ ПАМЯЦІ

У сакавіку «Алеся» распачынае новы праект «Іх імёнамі названыя», прымеркаваны да 80-годдзя вызвалення Беларусі ад нямецка-фашысцкіх захопнікаў. З серыі публікацый чытачы даведаюцца пра мужных і адважных жанчын, якія ўнеслі свой уклад у барацьбу з фашызмам. Іх імёнамі названы вуліцы Мінска. У сакавіцкім нумары журналіст «Алесі» расказвае пра Героя Савецкага Саюза Марыю Іозаўну Мельнікайтэ і пра вуліцу яе імя.

Сапраўдным урокам памяці для маладога пакалення з'яўляецца гісторыя Эміліі Аляксандраўны Капыток з Барысава. На старонках часопіса былая зняволеная шасці фашысцкіх канцлагераў расказвае пра жахлівыя выпрабаванні, праз якія ёй давялося прайсці, неверагодную мужнасць і вялікую любоў да жыцця. А таксама пра сямейнае шчасце з мужам Анатолем Сцяпанавічам, якое доўжыцца ўжо сем дзесяцігоддзяў.

«АЛЕСІ» — 100: ЖАНЧЫНЫ, ГІСТОРЫІ, ВОКЛАДКІ»

У прымеркаванай да юбілею часопіса рубрыцы «Алесі» — 100: жанчыны, гісторыі, вокладкі» чытачы зноў сустрэнуцца з нашай сучасніцай у вобразе гераіні савецкай эпохі. Гэтым разам пра сваю работу і захапленні расказвае балерына Беларускага дзяржаўнага акадэмічнага музычнага тэатра Марыя Разанава, якая сфатаграфавана ў вобразе гераіні вокладкі № 1 «Работніцы і сялянкі» за 1967 год.

— Любімай ролі ў мяне няма, да ўсіх стаўлюся з адказнасцю, не магу сабе дазволіць недапрацаваць. Нават калі станцавала тую ці іншую партыю 30 разоў, усё роўна пражыву яе на сцэне наноў, — расказвае артыстка балета.

«У МАСТАЦТВА — СВЕТЛАЯ МІСІЯ»

Мастачка Ксенія Місан-Быстрова параўноўвае жанчыну з вадой, якая незаўважна цячэ пад зямлёй, поіць дрэвы, кветкі і травы. Выходзіць на паверхню чыстай крыніцай. Можа быць ракой, а можа — снегам.

— Так і жанчына: пастаянна мяняецца, застаючыся пры гэтым сабой, — дзеліцца мастачка.

Ксенія Місан-Быстрова працуе ў тэхніцы «бацік», ствараe акварэлі, дэкаратыўныя пано, барэльефы і аўтарскую кераміку. Рэгулярна ўдзельнічае ў выстаўках. Незабыўнай атрымалася выстаўка яе работ у ГЦ «Сталіца» ў межах праекта Беларускага саюза жанчын «Яе рук справа» ў сакавіку мінулага года.

Ксенія Місан-Быстрова лічыць, што ў мастацтва светлая місія, бо яно можа зрабіць наш свет лепшым.

«ДЗЕЦІ — ВЫДАТНЫЯ СУРАЗМОЎЦЫ»

Пасля Салігорскага дзяржаўнага педагагічнага каледжа Андрэй Дзмітрук скончыў гістарычны факультэт БДПУ ім. М. Танка і мог бы выкладаць гісторыю ў школе, але аддаў перавагу рабоце выхавацеля дзіцячага садка. Сёння ён загадвае дзіцячым садком № 252 сталіцы. У мінулым годзе стаў пераможцам Рэспубліканскага фестывалю «Педагагічны дэбют» у намінацыі «Малады загадчык установы дашкольнай адукацыі».

У размове з журналістам «Алесі» 30-гадовы кіраўнік дзеліцца сваім поглядам на пакліканне, дзяцей і сям'ю.

— Дзеці — выдатныя суразмоўцы: шчырыя, даверлівыя, дапытлівыя, непасрэдныя. Вельмі важна захаваць у іх усё найлепшае, раскрыць закладзены патэнцыял, падрыхтаваць да школы, сацыялізаваць, — кажа Андрэй Дзмітрук.

«Я ТРАПІЛА Ў ДЗЯСЯТАЧКУ!»

Індыйская культура вабіла спявачку Святлану Агарвал з дзяцінства. Сёння яе імя ўнесена ў Сусветную кнігу рэкордаў Лондана ў намінацыі «Сусветныя выканаўцы» за ўклад у развіццё культурных адносін Беларусі і Індыі. Артыстка папулярызуе індыйскую культуру ў нашай краіне, а ў Індыю прывозіць з сабой часцінку культуры беларускай. За гэтым стаіць штодзённая карпатлівая праца.

Не так даўно спявачка прэзентавала песню «Парфумер» і зняла кліп на яе, у якім галоўную мужчынскую ролю выканаў заслужаны артыст Рэспублікі Беларусь Аляксандр Саладуха.

— Па завяршэнні кліпа я зразумела, што трапіла ў дзясятачку! Атрымалася прыгожае міні-кіно пра каханне, — расказвае Святлана.

ЗДАРОЎЕ, СВЯТОЧНАЕ АДЗЕННЕ І МОДНЫЯ ТРЭНДЫ Ў АБУТКУ

Загадчык нефралагічнага аддзялення ГКБ № 4 Мінска Ігар Анішчанка тлумачыць, як не прапусціць сур'ёзныя захворванні нырак. Дызайнер, магістр мастацтвазнаўства, старшы выкладчык кафедры дызайну моды факультэта сацыякультурных камунікацый БДУ Марына Машэда раіць, як апранацца па ўрачыстых выпадках. Акрамя гэтага, з сакавіцкага нумара «Алесі» вы даведаецеся аб вартасцях і недахопах раслiннага малака, сакрэтах іспанскай кухні, модных трэндах у абутку на вясну гэтага года. Прачытаеце апавяданне Ірыны Салаты «Талісман кахання». А таксама даведаецеся, якія кніжныя навінкі ўбачылі свет у лютым у Выдавецкім доме «Звязда».

Заставайцеся з «Алесяй» — з намі цікава!

Алена ВАЛЕР'ЕВА.

Беларусь 1

6.00, 7.20, 8.15 Добрай раніцы, Беларусь!
7.00, 8.00, 9.00, 12.00, 13.00, 15.00, 17.00, 19.00 Навіны.
7.05, 8.05 Навіны эканомікі.
7.10, 8.10, 18.15, 0.25 Зона X (16+).
8.50 Слова Мітрапаліта Веніяміна на пачатак Вялікага посту.
9.10 Галоўны эфір.
10.40, 12.15 Драма «Пальма» (6+).
13.05, 15.25 Меладрама «На сваім месцы» (12+).
15.10, 18.00 Навіны рэгіёна.
17.05 Беларуская часінка.
18.30 Маршрут пабудаваны (12+).
19.20, 22.00 Серыял «След» (16+).
20.00 «100 пытанняў даросламу» (12+).
21.00 Панарама.
21.45 Зразумелая палітыка.
0.05 Арэна.
0.45 Дзень спорту.

Беларусь 2

6.00 «Уключайся!» (12+)
10.05, 21.55 Тэлебарометр.
10.35 «Сям'я. Перазагрузка» (16+).
11.05 Дэтэктыў «Персанальны анёл» (16+).
14.35 Смачна есці (12+).
15.20 «Аб здароўі: жартам і сур'ёзна» (16+).
15.50 «Поўнае апусканне» (6+).
17.10 «Чорны спіс» (16+).
18.05 «Сляпая» (16+).
18.35 Дэтэктыў «Свае» (16+).
20.10 Серыял «Выпраўленне і пакаранне» (16+).
21.10 Спартлато 6 з 49, КЕНА.
21.15 Серыял «Галя, у нас адмена!» (16+)
22.15 Серыял «Моцныя арэшкі» (16+).
23.55 Дэтэктыў «Следчая-4» (16+).

Беларусь 3

7.00 «Дабраранак».
7.35 «Беларуская кухня».
8.05, 12.55, 20.30, 23.35 «Навіны культуры».
8.15, 21.05 «Чорная кошка». Маст. фільм (16+).
10.00 «Дача». Маст. фільм (12+).
11.25 «Нацыянальны хіт-парад».
12.15 «Культурны тыдзень».
13.05 «Акцёрскія драмы. Кляймо Гайдая». Дакументальны фільм (12+).
13.45 «Сабака Барбос і незвычайны крос». Маст. фільм (12+).
13.55 «Наперад у мінулае».
14.25 «Навука побач» (6+).
14.50 «Залатое цяля». Маст. фільм (12+).
17.40 Канцэрт Міжнароднага музычнага фестывалю «Залаты шлягер — 2023».
18.55 «З жыцця начальніка крымінальнага вышуку». Маст. фільм (12+).
20.40 «Калыханка» (0+).
22.50 «Хлапчукі-хлапчукі». Сыны палкоў і партызанскіх атрадаў. Дакументальны фільм.
23.45 «Суразмоўцы».

Беларусь 5

6.55 Баскетбол. Адзіная ліга. БК «Мінск» — БК «Самара».
8.45, 16.55, 23.05 Хакей. КХЛ.
10.40 Вынікі тыдня.
11.20 Гандбол. Суперсерыя-2024. Мужчыны. Чэхаў. Расія — Беларусь.
12.45 Хакей. Чэмпіянат Беларусі. «Нёман» (Гродна) — ХК «Гомель».
14.40 Каратэ. Чэмпіянат Беларусі.
16.35 VeloLove.
19.20 Хакей. Чэмпіянат Беларусі. «Юнацтва-Мінск» — «Металург» (Жлобін). У перапынках — «Спорт-цэнтр».
21.40 На мяжы фолу.

АНТ

6.00, 7.10, 8.10 «Наша раніца».
7.00, 8.00, 9.00, 11.00, 13.00, 16.00, 18.00, 20.30 Нашы навіны.
9.10 Наш час.
10.15 «Жыць здорава!» (16+)
11.15 Фільм «Палавінкі немагчымага» (12+).
12.20, 13.15 Фільм «Вогнішча на снезе» (12+).
15.00, 16.20, 18.20 Інфармацыйны канал (16+).
19.00 «Яшчэ не вечар» (16+).
20.10 Вячэрнія навіны.
21.20 «Прапаганда» (16+).
21.40 «Перавядзі яе праз Майдан». Фільм (16+).
22.50 Фільм «Жэмчугі» (16+).
2.00 «Спартклуб» (16+).

СТБ

6.00, 6.40, 7.45, 8.40 «Раніца СТБ».
6.30, 7.30, 8.30, 10.30, 13.30, 16.30, 19.30, 22.30 Навіны «24 гадзіны».
9.00 «Тыдзень».
10.40 Дак. праект «Без падману» (16+).
13.50, 0.50 «Лінія агню». Серыял (16+).
16.50 «Куба». Серыял (16+).
18.30 «Па сутнасці».
20.10, 23.05 «СТБ-спорт».
20.15 «Сталічныя падрабязнасці».
20.25 «Міншчына».
20.40 «Рэалізацыя». Серыял (16+).
23.20 «Азаронак. Напрамую».

МІР

5.00, 23.55 «Наша кіно. Гісторыя вялікай любові» (16+).
5.10, 6.25 Маст. фільм «Мой ласкавы і пяшчотны звер» (16+).
6.00, 10.00, 13.00, 16.00, 18.30 Навіны.
6.15 «Зроблена ў Садружнасці» (12+).
07.30, 10.20 Тэлесерыял «Сэрцы трох» (16+).
10.10 «Беларускі стандарт» (12+).
13.15 «Міравое пагадненне» (16+).
14.10 «Справы судовыя. Бітва за будучыню» (16+).
15.05 «Справы судовыя. Новыя гісторыі» (16+).
16.15 «Справы судовыя. Яблык разладу» (16+).
17.15 «Справы судовыя. Грошы вярніце!» (16+)
18.50 «Гульня ў кіно» (16+).
22.20 Маст. фільм «Якія не падаюцца» (16+).
1.00 Маст. фільм «Таямнічы востраў».
2.25 Тэлесерыял «Школа выжывання ад адзінокай жанчыны з трыма дзецьмі ва ўмовах крызісу» (12+).
4.40 Мультфільмы (6+).

РТР—Беларусь

6.00, 9.00, 11.30, 14.30, 17.30, 21.00, 23.00 Беларусь. Навіны.
6.05, 9.05 «Новая раніца».
10.05 Тэлесерыял «Таямніцы следства» (12+).
11.00, 14.00, 17.00, 20.00 Весткі.
11.40 «Акцэнты».
12.40 «Пра самае галоўнае» (12+).
13.45 «Плюс-мінус».
14.40 «60 хвілін».
17.40 «Ёсць пытанне з Вадзімам Гігіным».
18.40 Гумарыстычная праграма.
18.55 «Малахаў» (16+).
21.30, 23.15 Тэлесерыял «Ганна медыум» (16+).
23.50 «Вечар з Уладзімірам Салаўёвым» (12+).

НТБ—Беларусь

6.10 «Астрапрагноз».
6.20 Беларусы (6+).
6.50 «Навука побач» (6+).
7.25 «Маршрут пабудаваны» (12+).
8.00, 10.00, 13.00, 16.00, 19.00 Сёння.
8.25 Драма «Вазьму твой боль» (12+).
10.35 Драма «Мяне завуць Арлекіна» (16+).
13.20, 22.35, 23.40 Сёння. Галоўнае.
13.25 Надзвычайнае здарэнне.
13.55, 16.55 Баявік «Вышукнік» (16+).
16.40, 20.00 Галоўнае. Сёння. Беларусь.
20.15, 21.40 Серыял «Пяць хвілін цішыні. Мора і горы» (12+).
21.20 «НЗ.by».
22.40, 23.55 Дэтэктыў «Прэтэндэнт» (16+).

8 канал

7.00, 19.20 «Надвор'е» + «Эрана».
7.05 Мультпарад.
7.30 «Прыколы 13-й школы» (6+).
7.35, 9.00 Серыял «Жыццё ў Адэсе...»
8.30 «Паляванне і рыбалка».
9.55 «Рэтра ТБ».
11.10 Серыял «Лейтэнант Каломба» (16+).
12.25 Гістарычная драма.
14.25 «Рэтра-дэтэктыў».
16.05 Меладрама «Водар кахання» (16+).
17.40 «Вострасюжэтны баявік».
19.25 «Вячэрні серыял».
20.50 «Вечарніца» (0+).
21.00 «Надвор'е».
21.05 «Урокі Лазуркіна».
21.10 Трылер «Маўрытанец» (18+).
23.20 «Начны серыял».

Культура

6.30 Мультфільмы.
7.40 «Запасны гулец». Маст. фільм.
9.00 Тайны старога гарышча. «Мадэрн».
9.30, 1.45 Дыялогі аб жывёлах.
10.10 Больш, чым каханне.
10.50 «Душачка». Маст. фільм.
12.05 Невядомыя маршруты Расіі.
12.50 Неўскі каўчэг. Тэорыя немагчымага.
13.20 «Гульня ў бісер».
14.00 «Невядомая». Дак. серыял.
14.30, 23.50 «Мусаргскі». Маст. фільм.
16.30 «Карціна свету».
17.15 «Пешшу...»
17.45 «Мужчынская прафесія». Дак. фільм.
18.30 «Рамантыка рамансa».
19.30 Навіны культуры.
19.45 Навіны культуры з Уладзіславам Фляркоўскім.
20.25 «Не ісціны і не падман».
21.05 «Дваранскае гняздо». Маст. фільм.
22.55 «Рускі баль». Дак. фільм.
2.25 Мультфільмы для дарослых.

Настальгія

6.00 «Да і пасля...» (16+)
7.10, 9.40, 11.35, 13.25, 14.40, 17.30, 21.40, 23.30, 0.35, 2.40, 3.40, 5.45 Музычная настальгія (12+).
7.25 Маст. фільм «Сястра яго дварэцкага» (16+).
9.00, 21.00, 3.00 «Мінулы час» (12+).
10.00, 16.00, 22.00, 4.00 «Народжаныя ў СССР» (12+).
11.00, 17.00, 23.00, 5.00 «Блеф-клуб» (16+).
12.00 «Брава, Артыст!» (16+)
13.40 Маст. фільм «Выпадковая сустрэча» (12+).
15.00 «Быў час» (16+).
18.00 «Каралі эпізоду» (16+).
18.45 Маст. фільм «Ганна Карэніна» (16+).
0.00 «Сто пытанняў да дарослага» (16+).
1.10 Маст. фільм «Тэрыторыя Каларада» (16+).

EuroSport 1

4.00, 10.30 Фігурнае катанне.
5.00, 14.30, 22.05, 2.05 Снукер. (6+).
6.30 Веласпорт. «Вуэльта Каталоніі». Мужчыны (16+).
7.30 Горныя лыжы. Кубак свету, Зальбах-Хінтэрглем. Жанчыны (6+).
8.00, 11.15, 17.30 Скачкі на лыжах з трампліна. Кубак свету, Планіца. Мужчыны (6+).
9.00 Фрыстайл (6+).
9.45 Горныя лыжы (6+).
13.15 Горныя лыжы. Кубак свету, Зальбах-Хінтэрглем. Мужчыны.
14.15 Усе віды спорту (6+).
19.00 Фрыстайл. Кубак свету, Сілвaплана. Мужчыны (6+).
20.00, 21.00 Супербайк. Чэмпіянат свету, Каталонія (6+).
23.00 Кёрлінг. Чэмпіянат свету, Сідней. Жанчыны.

Кінакамедыя

0.05 «Іспанская англійская» (12+).
2.40 «Наша Russia. Яйкі лёсу» (18+).
4.15 «Бабро паржалаваць» (16+).
6.20 «Якія не спяць у Сіэтле».
8.15 «Жудасная сямейка. Вясельны перапалох» (18+).
10.05 «Свінгеры» (16+).
11.55 «Хлопчык у дзяўчыны» (16+).
13.45 «Як я стаў рускім» (16+).
15.30 «Малавіта» (16+).
17.35 «Я худзею» (16+).
19.30 «Змёрзлая з Маямі» (16+).
21.15 «Кілеры» (16+).
23.05 «Красуня на ўсю галаву» (16+).

ТБ3

6.00 Калекцыя Беларусьфільма (12+).
8.35 «Мяне клічуць Арлекіна» (16+).
10.50 «Глядзі сам» (16+).
11.05, 23.10 «Паглядзім» (12+).
11.35 «Гэта рэальная гісторыя» (16+).
12.30 «Хронікі маскоўскага побыту» (12+).
13.15 «Варажбітка» (12+).
16.30 «Акцёрскія драмы. Голас за кадрам» (16+).
17.15 «Сляпая» (16+).
20.30 «Аватар» (16+).
23.40 «Невядомы» (16+).
2.45 «Дзённік экстрасэнса» (16+).

ТБ1000

6.35 Піраты па суседстве (12+).
8.40 Востраў галаварэзаў (16+).
11.05 Бібліятэкар: у пошуках кап'я лёсу (16+).
13.00 Усё магу! (16+)
14.40 Падарожжа Гектара ў пошуках шчасця (16+).
17.00 Д'ябал і Дэніэл Уэбстэр (16+).
19.00 Ілюзіяніст (16+).
21.10 Ілюзія падману (16+).
23.20 Ілюзія падману-2 (16+).
1.35 Жонка наглядчыка заапарка (16+).
3.35 Піяніст (16+).

ТБ1000 Рускае кіно

5.30 «Смяшарыкі» (6+).
6.35 «Пін-код» (6+).
9.00 «Тры каты» (6+).
10.00, 10.55, 11.55, 12.50 «Скліфасоўскі» (16+).
13.50 «Ліберэя: паляўнічыя на скарбы» (16+).
15.50 «Чырвоная Шапачка» (12+).
17.40 «Красуня ва ўдары» (16+).
19.30 «Вася не ў сабе» (16+).
21.20 «Разумная Маша» (16+).
22.55 «(НЕ)ідэальны мужчына» (16+).
0.25 «Петрапаліс» (16+).
2.25 «Дамавік» (6+).
4.05 «Я іду шукаць» (16+).

National Geographic

6.10, 8.00 Навуковыя глупствы (12+).
10.40, 11.25 Мегазаводы (12+).
12.10, 12.55, 13.40, 14.20 Самыя лепшыя суперкары (12+).
15.05, 21.00, 21.45, 22.30 Закінутыя таямніцы Біблії з Альбертам Лінам (12+).
15.50 Сакрэты Біблії (12+).
16.40, 17.25, 18.05, 18.50, 19.35, 20.15 Закінутыя гарады, выяўленыя Альбертам Лінам (12+).
23.15, 3.40 Служба бяспекі аэрапорта: Рым (12+).
1.25 Служба бяспекі аэрапорта: Калумбія (16+).

ЯСНАе

5.20, 7.05, 10.25, 12.10, 13.55 Серыял «Запаведныя спецназ-2» (16+).
9.00 «Раніца ЯСНАЯ».
10.05 «На самай справе».
15.40, 17.15, 18.50, 20.25, 22.00, 23.35 Серыял «Сармат» (12+).
1.10 Маст. фільм «Усходні калідор» (12+).
2.50 Серыял «Лёс дыверсанта» (12+).

Звязда

6.00 «Край». Маст. фільм (16+).
8.00 «Паміж мірам і вайной. Разведка боем». Дак. фільм (12+).
8.15, 9.10, 15.25, 16.20 «Талаш» (12+).
10.05 «Праверана на сабе. Жаночы погляд» (12+).
10.20, 11.10, 12.05, 12.55, 17.15, 18.05, 19.00, 19.50 «Ваенная разведка. Паўночны фронт» (16+).
13.50, 14.35 «Пазыўны «Згрaя». Паляванне на мільярд» (16+).
20.45, 21.30 «Загадана знішчыць. Аперацыя «Кітайская шкатулка» (12+).
22.15 «Контрразведка. Рассакрэчаны фронт». Дак. фільм (12+).
22.45 «Маленькія салдаты вялікай вайны». Дак. фільм (12+).
23.15 «Сяргей Вайцяхоўскі. Генерал без Радзімы». Дак. фільм (12+).
0.10 «Палескі кацёл. Армія асуджаных». Дак. фільм (12+).
0.40 «Бітва за Кобрын. Заложнікі сакрэтнага пакта». Дак. фільм (12+).
1.10 «Айзек з Пятровічаў. Успомніць будучыню». Дак. фільм (12+).
1.40 «Карэя. Маўчаць — не значыць забыцца». Дак. фільм (12+).
2.10 «Жанчына. Выпрабаванне вайной». Дак. фільм (12+).
2.40 «Дзеці Камінтэрна. Вырaтаваныя ў Беларусі». Дак. фільм (12+).
3.10 «Радзіма» ці смерць. З Надзеяй — за Францыю». Дак. фільм (12+).
3.40 «Наша Перамога». Дак. фільм (12+).

У праграме магчымы змяненні. Перадрукоўка праграмы забароненая. [СЦ] – фільм трансліруецца са скрытымі субцітрамі.

Беларусь 1

5.40 Меладрама «Маці за сына» (12+).
7.15 Клуб рэдактараў (16+).
8.40 Слова Мітрапаліта Веніяміна на свята Урачыстасці Праваслаўя.
8.50 Слова Архібіскупа Іосіфа Станеўскага на Уваход Гасподні ў Іерусалім (Вербная нядзеля).
9.00, 12.00, 15.00, 19.00 Навіны.
9.15 «Арсенал» (12+).
9.45 Гісторыі выратавання (12+).
10.15 Тайны следства (12+).
10.50 Маршрут пабудаваны (12+).
11.20 Беларуская супержанчына.
11.30 Сэнс жыцця (12+).
12.15 Навіны. Цэнтральны рэгіён.
12.40 Меладрама «Чужыя дзеці» (12+).
13.30 «Я ведаю» (6+).
15.20 Вакол планеты.
16.00 Дай пяць (12+).
16.15 «Жанчыны краіны Саветаў». Мастацка-публіцыстычны тэлефільм.
16.30, 19.15 Меладрама «Выдатныя стварэнні» (16+).
20.40 Навіны надвор'я.
21.00 Галоўны эфір.
22.30 Меладрама «Саўдзельнікі» (16+).

Беларусь 2

6.00 «Уключайся. Найлепшае за тыдзень» (12+).
9.00 Драма «Імператрыца Кі» (16+).
10.10, 10.50, 16.30 Тэлебарометр.
10.15 Мультсерыял «Кацяня Шмяк» (0+).
10.25 Я з вёскі (12+).
11.20 Смачна есці (12+).
12.05 «Дарослым не зразумець» (12+).
13.00 «Новы дзень» (12+).
13.35 «Няня асаблівага прызначэння» (16+).
14.55 Драма «Гісторыя сям'і Блюм» (12+).
16.35 Трылер «Рэпрадукцыя» (16+).
18.20 «Азбука «Уральскіх Пельменяў» (16+).
19.40 «Дарагая, я забіў» (16+).
21.10 Спартлато 5 з 36, КЕНА.
21.15 Серыял «Выпраўленне і пакаранне» (16+).
23.10 Серыял «Ніна» (16+).

Беларусь 3

7.20 «Святыні Беларусі».
7.50 «Размовы пра духоўнае».
8.00 «Веды ў кубе».
8.35 «Шчыра Ваш...» Маст. фільм (12+).
10.00 «Наперад у мінулае».
10.30 «Беларуская кухня».
11.00 «Нацыянальны хіт-парад».
11.50, 20.00 «Культурны тыдзень».
12.30 «Карчма на Пятніцкай». Маст. фільм (12+).
14.15 «Паклон табе, бацькоўскі край!» Канцэрт.
15.45 «Дзеці Дон Кіхота». Маст. фільм (12+).
17.00 «Жывая спадчына».
17.30 «Прыгоды Шэрлака Холмса і доктара Ватсана: скарбы Агры». Маст. фільм (12+).
20.40 «Калыханка» (0+).
21.05 «Вызваленне». Фільм першы «Вогненная дуга», фільм другі «Прарыў» (12+).

Беларусь 5

6.55, 12.55, 22.00 Хакей. КХЛ.
8.55, 23.55 Біятлон. Чэмпіянат Расіі. Мужчыны.
9.55 Фіз-ра.
10.25 Фігурнае катанне. Адкрыты Кубак Беларусі. Пары. Мужчыны.
11.55 Біятлон. Чэмпіянат Расіі. Жанчыны.
14.50 Баскетбол. Адзіная ліга. БК «Мінск» — Руна (Масква).
16.50 Хакей. КХЛ. У перапынках — «Спорт-цэнтр».
19.20 Міні-футбол. Чэмпіянат Беларусі. «Меркурый-ДМК» (Брэст) — «Ахова-Дынама» (Мінск). У перапынку — «Спорт-цэнтр».
21.20 Вынікі тыдня.

АНТ

7.00, 9.00, 16.00 Нашы навіны.
7.10 Фільм «І шарык вернецца» (16+).
9.10, 1.15 «Метэагід».
9.35 «Здароўе» (16+).
10.35 «Народны кухар» (12+).
11.55 «Народны ДАСТ» (16+).
12.30 Фільм «Тайнае жыццё Маргарыты» (16+).
16.20 Фільм «Погляд з вечнасці» (12+).
20.00 Наш час.
21.15 Фільм «Прынада для анёла» (16+).

СТБ

6.50 Дак. праект (16+).
8.15 «Старыя-разбойнікі» (12+).
10.00 «Вялікі горад».
10.30, 13.30, 16.30 Навіны «24 гадзіны».
10.40 «Са знакам якасці».
11.10, 13.45, 17.00 «Рэалізацыя». Серыял (16+).
16.45 «Сенат».
19.30 «Тыдзень».
21.00 «Спорт-таймер».
21.15 «Шэф». Серыял (16+).
23.00 Дак. праект «Дзевяностыя» (16+).

МІР

5.00 Тэлесерыял «Слава» (12+).
6.20 Маст. фільм «Мэры Попінс, да пабачэння».
9.00 «Народжаныя ў СССР» (16+).
9.25 «Пункт на карце» (6+).
9.30 «ФазэндаЛайф» (6+).
10.00, 16.00 Навіны.
10.10 Маст. фільм «Кахаць па-руску» (16+).
12.00 Маст. фільм «Кахаць па-руску-2» (16+).
13.45, 16.15, 19.30, 21.45, 1.00 Тэлесерыял «Пятроўка, 38. Каманда Сямёнава» (16+).
18.30, 0.00 Вынікова праграма «Разам» (16+).
4.25 Наша кіно. Гісторыя вялікай любові» (16+).

РТР—Беларусь

7.05 «Супер態жанчына».
7.15, 12.00 Тэлесерыял «Невыпадковая сустрэча» (12+).
10.15 «Калі ўсе дома з Цімурам Кізяковым».
11.00, 17.00 Весткі.
17.50 «Песні ад усёй душы» (12+).
20.00 Весткі тыдня.
21.00 «Акцэнты».
22.00 «САСС упаўнаважаны заявіць».
22.55 Масква. Крэмль. Пуцін.
23.35 «Нядзельны вечар з Уладзімірам Салаўёвым» (12+).

НТБ—Беларусь

6.10 «Астрапрагноз».
6.15 Азбука спорту.
6.35 Сэнс жыцця (12+).
7.05 «Погляд на Беларусь» (12+).
7.25 «Дача» (12+).
8.00, 10.00, 16.00 Сёння.
8.20 «Навука побач» (6+).
8.55 «Маршрут пабудаваны» (12+).
9.25 Ежа хоць куды (6+).
10.20 «Зламаць стэрэатыпы» (12+).
10.40 «Кватэрнае пытанне.by» (12+).
11.15 «Першая перадача» (16+).
11.45 «Цуд тэхнікі» (12+).
12.30 «Дачны адказ» (0+).
13.30 «НашСпажыўНагляд» (16+).
14.25 Фільм «Вам — заданне» (12+).
16.20 «Следства вялі...» (16+)
18.05 «Новыя рускія сенсацыі» (16+).
19.00 «Вынікі тыдня».
20.20 «Зоркі сышліся» (16+).
21.40 Баявік «Спецназ» (16+).

8 канал

7.00, 19.45 «Надвор'е».
7.05 «Дакументальны экран».
8.35 «Любімае кіно».
10.50 Мультпарад «Вучань тыгра».
12.20 Фэнтэзі «Падзямеллі і драконы: гонар сярод злодзеяў» (16+).
14.40 «Надвор'е» + «Эрана».
14.45, 19.50 «Серыял па вашых просьбах».
19.15 «Суперлато».
21.20 «Вечарніца» (0+).
21.30 Камедыя «Мармелад» (18+).
23.10 Драма «Смерць сярод айсбергаў» (18+).
0.40 «Начны серыял».

Культура

6.30 «Пешшу...»
7.00 «Чорныя дзіркі. Белыя плямы».
7.45 «Забытае рамяство». Дак. серыял.
8.00 Неўскі каўчэг. Тэорыя немагчымага.
8.25 «Ваня». Маст. фільм.
10.00, 12.30, 17.00, 19.30, 23.45 Навіны культуры.
10.15 «Назіральнік».
11.15, 1.00 XX стагоддзе.
12.45 Навіны. Падрабязна.
13.00 «Калекцыя гісторый». Дак. серыял.
13.30 «Простая гісторыя». Маст. фільм.
14.55 Лінія жыцця.
15.55 «Агора».
17.15 «100 гадоў у Арктыцы». Дак. фільм.
17.45 Музычныя сядзібы.
18.15 «Апавяданні з рускай гісторыі».
19.45 «Галоўная роля».
20.05 «Правілы жыцця».
20.30 «Добрай ночы, малыя!»
20.50 «Сведкі часу». Дак. серыял.
21.30 «Саці. Нясумная класіка...»
22.15 «Каралёк — птушка пеўчая». Тэлесерыял.
23.15 «Спачатку была справа, або гісторыя рускай прамысловасці». Дак. цыкл.
0.00, 0.20, 0.40 «Порус». Тэлесерыял.
2.15 Шэдэўры камерна-інструментальнай музыкі.

Настальгія

6.00 Маст. фільм «Машачка» (16+).
7.15 «Каралі эпізоду» (16+).
7.50, 11.30, 13.35, 15.40, 17.30, 18.40, 20.35, 21.40, 23.30, 1.00, 3.40, 5.30 Музычная настальгія (12+).
9.00 «Быў час» (16+).
10.00, 16.00, 22.00, 4.00 «Народжаныя ў СССР» (12+).
11.00, 17.00, 23.00, 5.00 «Блеф-клуб» (16+).
12.00 Маст. фільм «Дзіўная місіс Халідэй» (16+).
13.50 «Мы Вас любім!» (16+)
15.00, 21.00, 3.00 «Мінулы час» (12+).
18.00 «Сто пытанняў да дарослага» (16+).
19.00 Маст. фільм «Лёгка кахаць» (16+).
0.00 «Да і пасля...» (16+)
1.10 Маст. фільм «Тота ў пошуках дома» (16+).
2.25 Канцэрт гурта «Пікнік» (12+).

EuroSport 1

3.00, 19.30, 23.00, 23.30 Скачкі на лыжах з трампліна. Кубак свету, Вікерсунд. Мужчыны (6+).
3.30, 17.30, 18.00 Горныя лыжы. Кубак свету, Зальбах-Хінтэрглем. Жанчыны (6+).
4.15, 18.30, 19.00 Горныя лыжы. Кубак свету, Зальбах-Хінтэрглем. Мужчыны (6+).
5.00, 12.30 Веласпорт. «Мілан — Сан-Рэма». Мужчыны (16+).
6.30 Веласпорт. Кубак Альфрэда Бінды. Жанчыны (16+).
7.30, 2.30 Біятлон. Кубак свету, Канмор. Жанчыны (6+).
8.00 Біятлон. Кубак свету, Канмор. Мужчыны (6+).
8.30, 9.30, 14.30, 21.05, 1.00 Снукер (6+).
20.00 Фехтаванне (6+).
0.05 Веласпорт. «Вуэльта Каталоніі». Мужчыны (16+).

Кінакамедыя

0.50 «Канваіры» (16+).
3.10 «Наша Russia. Яйкі лёсу» (18+).
4.40 «Хлопчык у дзяўчынцы» (16+).
6.30 «Джунглі клічуць! У пошуках Марсупіламі» (12+).
8.20 «Хэпі-Энд» (12+).
10.15 «Жудасная сямейка. Вясельны перапалох» (18+).
12.05 «Родныя» (18+).
13.55 «Прыгоды Падынгтана-2» (12+).
15.50 «Свінгеры» (16+).
17.40 «Вялікі салдат» (16+).
19.30 «Дрэнныя хлопцы» (16+).
21.40 «Самы Новы год!» (16+)
23.10 «Каханне і монстры» (16+).

ТБ3

6.00 Калекцыя Беларусьфільма (12+).
10.15, 18.05 «Урачы» (16+).
11.10 «Доктар І».
11.40 «Глядзі сам» (16+).
11.55 «10 самых» (16+).
12.25 «Сны» (16+).
13.20, 19.00, 3.00 «Сляпая» (16+).
14.40, 20.20, 3.45 «Варажбітка» (16+).
16.05 «Паралельны свет» (16+).
17.00 «Паляўнічыя за прывідамі» (16+).
21.45 «Правінцыйны дэтэктыў» (16+).
23.25 «Невядомы» (16+).
0.20 «Мы купілі заапарк» (16+).
2.20 «Развітанне» (16+).
4.30 «Суд ідзе». Дак. серыял (16+).

ТБ1000

5.30 Даспехі Бога (16+).
7.00 Даспехі Бога-2: аперацыя «Кондар» (16+).
9.05 Даспехі Бога-3: місія «Задыяк» (16+).
11.25 Даспехі Бога: у пошуках скарбаў (16+).
13.25 Ва ўладзе стыхіі (16+).
15.20 Гісторыя сям'і Блум (12+).
17.05 Піраты па суседстве (12+).
19.00 Востраў галаварэзаў (16+).
21.25 Бібліятэкар: у пошуках кап'я лёсу (16+).
23.20 Цар скарпіёнаў (16+).
1.00 Пасля (16+).
2.35 Пасля. Глава 2 (16+).
4.05 Пасля. Глава 3 (16+).

ТБ1000 Рускае кіно

5.30 «Пін-код» (6+).
6.10 «Тры каты» (6+).
6.40 «Смяшарыкі» (6+).
7.20 «1993» (16+).
10.10 «ПіраМММіда» (16+).
12.15 «Крывавая лэдзі Батары» (16+).
14.20 «Экіпаж» (16+).
17.00, 17.55 «Скліфасоўскі» (16+).
18.55 «Дамавік» (6+).
20.45 «Хатабыч» (16+).
22.35 «Праўдар разнаскурых» (16+).
0.15 «Рубеж» (12+).
2.00 «28 панфілаўцаў» (16+).
3.50 «Дзень горада» (16+).
5.20 «Падарожжа мурашкі» (6+).

National Geographic

6.15, 5.20 Навуковыя глупствы (12+).
6.35 «Найцяжэйшы ў свеце рамонт: плаціна на рацэ Калумбія» (12+).
7.25 «Найцяжэйшы ў свеце рамонт: запуск спадарожніка» (12+).
8.15, 9.00, 0.50, 1.40 Мегазлом (12+).
9.50, 23.15 Асушыць акіян (12+).
10.40, 0.05 Асушыць акіян: глыбокае апусканне (12+).
11.25, 12.10, 12.55, 13.40 Закінутыя скарбы Егіпта (12+).
14.25, 15.10, 15.50, 2.25, 3.10, 3.55, 4.40 Расследаванні авіякатастроф (12+).
16.35, 17.20, 18.05, 18.45, 19.30 Найвялікшыя скарбы старажытнага свету (12+).
20.15, 22.30 Апошнія бежанцы Пампеяў (12+).
21.00 Этцы: забойства ў льдах (12+).
21.45 Тайна гімалайскіх мумій (12+).

ЯСНАе

5.30 Серыял «Балада аб бомберы» (16+).
7.20 Серыял «Дзяржаўная граніца. «Мы наш, мы новы...» (12+)
8.30 «Ясна аб кіберспорце».
8.55 Серыял «Снайпер-2. Тунгус» (16+).
10.30 Серыял «Без права на памылку» (16+).
12.20 Серыял «Пяць хвілін цішыні. Новыя гарызонты» (16+).
14.05 Серыял «Батальён» (16+).
15.45 Серыял «Стылет-2» (16+).
17.40 Серыял «Пазыўны «Зграя»-2» (16+).
19.20 Серыял «Шэф-2» (16+).
21.00 «Ясна аб футболе».
21.35 «Ясна аб хакеі».
22.05 Маст. фільм «Варашылаўскі стралок» (12+).
23.45 Дак. фільм «Савецкія мафіі. Аперацыя «Картэль» (16+).
0.30 Маст. фільм «Кадэт» (12+).
2.05 Маст. фільм «Сведкі» (12+).
4.00 Серыял «Полымя пад попелам» (12+).

Звязда

6.00, 6.50, 7.45, 8.35 «Балада аб Бомберы» (16+).
9.30, 10.15 «Пазыўны «Зграя». Абмен» (16+).
11.00, 11.45, 12.30, 13.15 «Контргульня» (16+).
14.00 «Дзейнічай па абстаноўцы». Маст. фільм (12+).
15.15 «Дняпроўскі рубеж». Маст. фільм (16+).
17.30, 0.00 «Аты-баты, ішлі з экрана ў бой салдаты». Дак. фільм (12+).
18.00, 18.45 «Крапавы берэт» (12+).
19.30, 23.00 «168 гадзін».
20.00, 20.50 «Апошні рубеж» (16+).
21.40 «Вайна. На заходнім напрамку». Маст. фільм (16+).
23.30 «На вадзе і пад вадой». Дак. фільм (12+).
0.30 «Беларускі вердыкт. Сябры і ворагі Фрыца Шменкеля». Дак. фільм (12+).
1.00 «Джульбарс і Дзіна. Сабакі службы «Д». Дак. фільм (12+).
1.30 «Бабруйскі вузел. Ліквідацыя». Дак. фільм (12+).
2.00 «Контрразведка. Рассакрэчаны фронт». Дак. фільм (12+).
2.30 «Маленькія салдаты вялікай вайны». Дак. фільм (12+).
3.00 «Ад Рузвельта — Сталіну. Беларусы ў справе на мільярд». Дак. фільм (12+).
3.30 «Друкаваны фронт. Газеты стралялі ва ўпор». Дак. фільм (12+).

У праграме магчымыя змяненні.
Перадрукоўка праграмы забаронена.
[СЦ] – фільм трансліруецца са скрытымі субцітрамі.

Беларусь 1

6.00, 7.20, 8.15 Добрай раніцы, Беларусь!
7.00, 8.00, 9.00, 12.00, 13.00, 15.00, 17.00, 19.00 Навіны.
7.05, 8.05 Навіны эканомікі.
7.10, 8.10, 18.15, 0.15 Зона Х (16+).
8.50 Слова Архібіскупа Іосіфа Станеўскага на Дзень святога Юзафа, заручніка Дзевы Марыі.
9.10 «Здарова здаровым быць!» (6+)
10.00, 11.50, 12.15, 13.05 Меладрама «Прабач за каханне» (16+).
10.50, 0.50 «Скажынемаўчы».
15.10, 18.00 Навіны рэгіёна.
15.25, 22.00 Серыял «След» (16+).
17.05 Беларуская часінка.
18.30, 19.20 Меладрама «Парамшчыца. Даліна мары» (16+).
21.00 Панарама.
21.45 Гэта іншае.
23.55 Сфера інтарэсаў.
0.35 Дзень спорту.

Беларусь 2

6.00 «Уключайся!» (12+)
10.00, 16.55 Тэлебарометр.
10.05, 18.05 «Сляпая» (16+).
10.35, 18.35 Дэтэктыў «Сваё» (16+).
12.05 Як дома (16+).
12.35, 22.15 Серыял «Моцныя арэшкі» (16+).
14.15 «Карысная праграма» (16+).
14.25 «Сакрэты» (16+).
15.00 «Дарослым не зразумець» (12+).
15.55 Нічога сабе ньюз (12+).
16.00 «ПІН_КОД» (12+).
17.00 «Разумны дом» (12+).
17.35 «Новы дзень» (12+).
20.10 Серыял «Выпраўленне і пакаранне» (16+).
21.10 Спартлато 6 з 49, КЕНА.
21.15 Серыял «Галя, у нас адмена!» (16+)
23.55 Дэтэктыў «Следчая-4» (16+).

Беларусь 3

7.00 «Дабраранак».
7.35, 12.30 «Беларуская кухня».
8.05, 13.00, 20.30, 23.40 «Навіны культуры».
8.15, 21.05 «Чорная кошка». Маст. фільм (16+).
9.55, 16.05 «Выйсці замуж за капітана». Маст. фільм (12+).
11.25 «Люблю і памятаю».
12.05 «Культурнае падарожжа» (6+).
13.15, 18.00 «Легенды кіно».
13.50, 18.40 «Кубанскія казакі». Маст. фільм (12+).
15.40 «Наперад у мінулае».
17.35 «Жывая спадчына».
20.40 «Калыханка» (0+).
22.50 «Песняры». Фільм-канцэрт.
23.25 «Сустрэча з горадам». Прагулка па Мінску 1967 года. Дакументальны фільм.
23.55 «Асобы».

Беларусь 5

6.55 Хакей. Чэмпіянат Беларусі. «Юнацтва-Мінск» — «Металург» (Жлобін).
8.55 На мяжы фолу.
10.20, 12.35, 18.40 Хакей. КХЛ.
12.15 VeloLove.
14.25 Футбол. Чэмпіянат Расіі.
16.20 Хакей. КХЛ. У перапынку — «Спорт-цэнтр».
19.20 Хакей. Чэмпіянат Беларусі. ХК «Гомель» — «Нёман» (Гродна). У перапынках — «Спорт-цэнтр».
21.40 Спорт-кадр.
22.10 Змешаныя адзінаборствы.

АНТ

6.00, 7.15, 8.15, 9.10 «Наша раніца».
7.00, 8.00, 9.00, 11.00, 13.00, 16.00, 18.00, 20.30 Нашы навіны.
7.10, 8.10 «Трывожная кнопка» (16+).
10.00 «Прапаганда» (16+).
10.20 «Жыць здарова!» (16+)
11.15 Фільм «Палавінкі немагчымага» (12+).
12.25, 13.15 Фільм «Вогнішча на снезе» (12+).
15.00 «Давай пажэнімся!» (16+)
16.20 Інфармацыйны канал (16+).
18.20, 19.00 «10 гадоў у роднай гавані» (6+).
18.55 «Удача ў прыдачу!» (12+)
20.00, 1.35 Час.
21.20 «Перавязді яе праз Майдан». Фільм (16+).
22.30 Фільм «Жэмчугі» (16+).

СТБ

6.00, 6.40, 7.45, 8.40 «Раніца СТБ».
6.30, 7.30, 8.30, 10.30, 13.30, 16.30, 19.30, 22.30 Навіны «24 гадзіны».
9.00 Дак. праект «Хронікі маскоўскага побыту» (16+).
9.30 «Па сутнасці».
10.40 Дак. праект «Без падману» (16+).
13.50, 0.50 «Бірук». Серыял (16+).
16.50 «Куба». Серыял (16+).
20.10, 23.05 «СТБ-спорт».
20.15 «Сталічныя падрабязнасці».
20.25 «Міншчына».
20.40 «Рэалізацыя». Серыял (16+).
23.20 «Азаронак. Напрамую».

МІР

5.00, 4.50 Мультфільмы (6+).
6.00, 10.00, 13.00, 16.00, 18.30 Навіны.
6.15 «Еўразія. Рэгіёны» (12+).
6.30, 1.55 «Наша кіно. Гісторыя вялікай любові» (16+).
7.05 Маст. фільм «Памылка рэзідэнта» (16+).
9.50, 10.10 Маст. фільм «Лёс рэзідэнта» (16+).
13.15 «Міравое пагадненне» (16+).
14.10 «Справы судовыя. Бітва за будучыню» (16+).
15.05 «Справы судовыя. Новыя гісторыі» (16+).
16.15 «Справы судовыя. Яблык разладу» (16+).
17.15 «Справы судовыя. Грошы вярніце!» (16+)
18.50 «Гульня ў кіно» (16+).
22.20 Маст. фільм «Як стаць зоркай» (16+).
1.30 «Народжаныя ў СССР» (16+).
2.20 Маст. фільм «Падкідыш».
3.30 Тэлесерыял «Школа выжывання ад адзінокай жанчыны з трыма дзецьмі ва ўмовах крызісу» (12+).

РТР—Беларусь

6.00, 9.00, 11.30, 14.30, 17.30, 21.00, 23.00 Беларусь. Навіны.
6.05, 9.05 «Новая раніца».
10.05 «САСС упаўнаважаны заявіць».
11.00, 14.00, 17.00, 20.00 Весткі.
11.40 «Пра самае галоўнае» (12+).
12.50 «Кропкі над і» (16+).
14.40 «60 хвілін».
17.40 Серыял «Марозава» (16+).
18.40 Гумарыстычная праграма.
18.55 «Малахаў» (16+).
21.30, 23.15 Тэлесерыял «Ганна медыум» (16+).
23.50 «Вечар з Уладзімірам Салаўёвым» (12+).

НТБ—Беларусь

6.10 «Астрапрагноз».
6.15, 7.10, 8.20, 13.20, 22.35, 23.40 Сёння. Галоўнае.
6.20 «Здарова здаровым быць!» (6+)
7.25 Гісторыі выратавання (12+).
8.00, 10.00, 13.00, 16.00, 19.00 Сёння.
8.35, 21.20 «НЗ.by».
8.55 Зразумелая палітыка.
9.10 «Зламаць стэрэатыпы» (12+).
9.30, 10.35 Серыял «Вуліцы разбітых ліхтароў» (16+).
13.25 Надзвычайнае здарэнне.
13.55 «За гранню» (16+).
14.55 «ДНК» (16+).
16.40, 20.00 Галоўнае. Сёння. Беларусь.
16.50 Серыял «Пёс» (16+).
20.15, 21.40 Серыял «Пяць хвілін цішыні. Мора і горы» (12+).
22.40, 23.55 Дэтэктыў «Прэтарыянец» (16+).

8 канал

7.00 «Надвор'е» + «Эрана».
7.05 Мультпарад.
7.30 «Прыколы 13-й школы» (6+).
7.35 Серыял «Крымінальная гісторыя» (16+).
8.25 Дак. фільм «Стваламыя клеткі».
8.50 Серыял «Крымінальная гісторыя» (16+).
9.40 «Рэтра ТБ».
11.05 Серыял «Лейтэнант Каломба» (16+).
12.40 «Пашпарт».
14.25 «Рэтра-дэтэктыў».
16.05 Меладрама «Водар кахання» (16+).
17.35 «Вострасюжэтны баявік».
19.20, 21.00 «Надвор'е».
19.25 «Вячэрні серыял».
20.50 «Вечарніца» (0+).
21.05 «Урокі Лазуркіна».
21.10 Драма «Француз» (18+).
23.15 «Начны серыял».

Культура

6.30 «Біблейскі сюжэт».
7.05 Мультфільмы.
8.25 «Жыл-быў настройшчык...» Маст. фільм.
9.35 «Гісторыя рэчаў. Радыёла». Дак. фільм.
10.05 «Мы — грамадзе!»
10.50 «Дзелавыя людзі». Маст. фільм.
12.10 «Калекцыя». Дак. серыял.
12.40, 1.20 «Ямал. Па следзе аўцабыка». Дак. фільм.
13.20 «Чорныя дзіркі. Белыя плямы».
14.05 «Апаверданні з рускай гісторыі».
15.10 Аптымісты.
15.55 «Запасны гулец». Маст. фільм.
17.10 Вялікі балет.
19.30 Навіны культуры.
19.45 «Продлись, продлись, очарованье...» Маст. фільм.
21.15 «Загадка Шаляпіна». Аўтарскі фільм Нікі Стрыжак.
22.00 «Агора».
23.05 Клуб «Шабалаўка, 37».
0.00 «Душачка». Маст. фільм.
2.00 Шукальнікі.
2.45 Мультфільм для дарослых.

Настальгія

6.00 «Сто пытанняў да дарослага» (16+).
6.35, 8.40, 9.40, 11.45, 13.10, 15.40, 17.35, 19.25, 20.40, 23.30, 3.40, 5.30 Музычная настальгія (12+).
7.10 Маст. фільм «Тэрыторыя Каларада» (16+).
9.00, 15.00, 3.00 «Мінулы час» (12+).
10.00, 16.00, 22.00, 4.00 «Народжаныя ў СССР» (12+).
11.15, 17.00, 23.00, 5.00 «Блеф-клуб» (16+).
12.00 «Да і пасля...» (16+)
13.25 Маст. фільм «Сястра яго дварэцкага» (16+).
18.00 «Брава, Артыст!» (16+)
19.40 Маст. фільм «Выпадковая сустрэча» (12+).
21.00 «Быў час» (16+).
0.00 Фільм-канцэрт «Калі лёс пастаўлены на карту» (16+).
1.35 Маст. фільм «Далі на фараонаў» (16+).

EuroSport 1

5.00, 14.30 Снукер. (6+).
7.00 Веласпорт. «Вуэльта Каталоніі». Мужчыны (16+).
8.00 Веласпорт. «E3 БінкБанк Класік». Мужчыны (16+).
9.00, 13.15 Горныя лыжы. Кубак свету, Зальбах-Хінтэрглем. Жанчыны (6+).
10.00 Фігурнае катанне (6+).
11.15, 18.00 Скачкі на лыжах з трампліна. Кубак свету, Планіца. Мужчыны.
14.15, 2.05 Усе віды спорту (6+).
19.00 Снаўборд. Кубак свету. Мужчыны і жанчыны.
20.30 Фігурнае катанне. Чэмпіянат свету, Манрэаль.
0.00 Кёрлінг. Чэмпіянат свету, Сідней. Жанчыны.
2.15 Конны спорт: Акала.

Кінакамедыя

1.10 «Самы Новы год!» (16+)
2.55 «Шэф пад прыкрыццём» (18+).
4.25 «Выратуйце Колю!» (12+)
6.15 «У спорце толькі дзяўчаты» (16+).
7.55 «Родныя» (18+).
9.45 «Шпіён па суседстве» (12+).
11.30 «Булкі» (16+).
13.25 «Красуня на ўсю галаву» (16+).
15.25 «Вялікі салдат» (16+).
17.15 «Дрэнныя хлопцы» (16+).
19.30 «Дрэнныя хлопцы-2» (18+).
22.15 «Як займацца любоўю па-англійску» (18+).

ТБ3

6.00 Калекцыя Беларусьфільма (12+).
9.05 «Паглядзім» (12+).
9.35 «Сляды на вадзе» (12+).
11.20 «Акцёрскія драмы. Голас за кадрам» (16+).
12.05 «Дзённік экстрасэнса» (16+).
15.30 «Афоня» (16+).
17.05, 1.00 «Стой! Не тое мама будзе вараджыць» (16+).
19.15, 3.00 «Таямніцы спячай дамы» (16+).
22.35 «Апошні самурай» (16+).

ТБ1000

5.40 Прыгажуня і пачвара (12+).
7.40 Беласнежка: помста гномаў (12+).
9.35 Незвычайныя прыгоды Адэль (12+).
11.40 Піраты па суседстве (12+).
13.30 Белфягор, прывід Луўра (12+).
15.25 Бібліятэкар: у пошуках кап'я лёсу (16+).
17.15 Цар скарпіёнаў (16+).
19.00 Падарожжа Гектара ў пошуках шчасця (16+).
21.20 Усё магу! (16+)
23.00 Д'ябал і Дэніэл Уэбстэр (16+).
0.55 Спяшайся кахаць (12+).
2.35 Там, дзе сэрца (16+).
4.30 Веру ў каханне (12+).

ТБ1000 Рускае кіно

5.30 «Тры каты» (6+).
6.20 «Смяшарыкі» (6+).
7.35 «Пін-код» (6+).
10.00, 10.55, 11.50, 12.45 «Скліфасоўскі» (16+).
13.40 «Вікінг» (16+).
16.10 «На сонцы, уздоўж радоў кукурузы» (6+).
17.55 «Ліберэя: паляўнічыя на скарбы» (16+).
19.55 «Грозны тата» (6+).
21.40 «Чырвоная Шапачка» (12+).
23.30 «Я іду шукаць» (16+).
1.10 «Шматпавярховік» (16+).
2.45 «1993» (16+).
5.10 «Шэрая шыйка» (6+).

National Geographic

6.15, 8.10, 5.30 Навуковыя глупствы (12+).
10.25, 11.10, 11.55, 12.40 Сканіруючы час (12+).
13.25, 14.10 Еўропа з вышыні птушынага палёту (12+).
14.55 «Апалон»: месяцовая місія (12+).
16.30 Неразгаданыя таямніцы Сонца (12+).
17.15 Унутры кольцаў Сатурна (12+).
18.00 Невераготднае падарожжа «Хабла» (12+).
18.45 Марс: адзін дзень на чырвонай планеце (12+).
20.15 Місія палёту да Сонца (16+).
21.00, 22.00 Фатограф (12+).
22.50, 23.35, 2.35, 3.15 Расследаванні авіякатастроф (12+).
0.20, 4.00 Галандская безрагавая ахова ў Карыбскім моры (16+).

ЯСНАе

5.30, 7.10, 9.45, 11.25, 13.05 Серыял «Запаведны спецназ-2» (16+).
8.55 «Увесь гэта кіно!»
9.25 «Чалавек і здароўе».
14.45, 16.30 Серыял «Горы, якія страляюць» (16+).
18.15 Маст. фільм «Чорны сабака. Імплант» (16+).
20.10 Маст. фільм «Чорны сабака. Апераджальны ўдар» (16+).
22.00 «Ясна аб кіберспорце».
22.25 Маст. фільм «Апошні паляўнічы на ведзьмаў» (16+).
0.15 Маст. фільм «Час патрыётаў» (16+).
2.00 Маст. фільм «Гераклі. Пачатак легенды» (12+).
3.40 Маст. фільм «Легенды аб Крузе» (12+).

Звязда

6.00 «Кітай. Засакрэчаная вайна». Дак. фільм (12+).
7.00 «Навіны».
7.20 «Чакаю і спадзяюся». Маст. фільм (12+).
9.35, 10.50 «Вайна. На заходнім напрамку». Маст. фільм (16+).
12.00, 12.45 «Саракапятка» (16+).
13.30, 14.25 «Талаш» (12+).
15.20, 16.10, 17.05, 17.55 «Ваенная разведка. Паўночны фронт» (16+).
18.50, 19.35 «Пазыўны «Зграя». Паляванне на мільярд» (16+).
20.25, 21.10 «Загадана знішчыць. Аперацыя «Кітайская шкатулка» (12+).
21.55 «Край». Маст. фільм (16+).
23.55 «22 чэрвеня. Асуджаны свет». Дак. фільм (12+).
0.25 «Горад, які паўстаў з попелу». Дак. фільм (12+).
0.55 «Азарычы. Ахвяры «Эскулапа». Дак. фільм (12+).
1.25 «Аперацыя «Бярэзіна». Пастка для Скарцэні». Дак. фільм (12+).
2.20 «Ілья Мурамец». Перарваны палёт». Дак. фільм (12+).
2.50 «Георгій Жукаў. Капкан для камкора». Дак. фільм (12+).
3.20 «Доктар Слон. Стаўка на чырвонае». Дак. фільм (12+).
3.50 «Рэйкавая вайна». Дак. фільм (12+).

У прaграме магчымыя змяненні. Перадрукоўка праграмы забаронена. [СЦ] – фільм трансліруецца са скрытымі субцітрамі.

Беларусь 1

6.20 Меладрама «Маці за сына» (12+).
8.05 Існасць.
8.30 Сэнс жыцця (12+).
9.00, 12.00, 15.00 Навіны.
9.15 «Добрай раніцы, Беларусь!» (12+)
10.05 Здароўе (12+).
10.55 Дача (12+).
11.25 Тайны следства (12+).
12.15 Зона Х. Вынікі тыдня (16+).
12.45 Меладрама «Чужыя дзеці» (12+).
13.35 «Я ведаю» (6+).
15.15 Краіна.
15.45 «100 пытанняў даросламу» (12+).
16.40 Адзін дзень (12+).
17.10 Меладрама «Па загадзе сэрца» (16+).
20.50 «Фактар. BY 60+».
21.00 Панарама.
21.40 Меладрама «Запозненая помста» (12+).
01.30 Дзень спорту.

Беларусь 2

6.00 «Уключайся. Найлепшае за тыдзень» (12+).
9.00 Драма «Імператрыца Кі» (16+).
10.05, 19.45 Тэлебарометр.
10.10 «Садко» (6+).
11.30 Гэта мая сям'я (12+).
12.35 Драма «Гісторыя сям'і Блум» (12+).
14.10 Як дома (16+).
14.40 «Стаць шэфам» (16+).
16.20 Дэтэктыў «Бізнес-план шчасця» (16+).
19.50 «Няня асаблівага прызначэння» (16+).
21.10 Спартлато 6 з 49, КЕНА.
21.15 Серыял «Галя, у нас адмена!» (16+)

Беларусь 3

7.30 «Царэўна-жабка». Мультфільмы (0+).
8.10 «Сіла веры».
8.35, 14.55 «Навіны культуры».
8.45 «Дзеці Дон Кіхота». Маст. фільм (12+).
10.05 «Беларуская кухня».
10.35 «Жывая спадчына».
11.00 «То! Лато».
11.30 «Навука побач» (6+).
11.55 «Вызваленне». Фільм першы «Вогненная дуга», фільм другі «Прарыў» (12+).
15.10 «Сваімі словамі».
15.45 «Карчма на Пятніцкай». Маст. фільм (12+).
17.15 Міжнародны музычны фестываль «Залаты шлягер — 2023».
19.00 «Шчыра Ваш...» Маст. фільм (12+).
20.25 «Суразмоўцы».
20.40 «Калыханка» (0+).
21.05 «Прыгоды Шэрлака Холмса і доктара Ватсана». «Скарбы Агры». Маст. фільм (12+).
23.35 «Маладыя таленты Беларусі».

Беларусь 5

6.55 Футбол. Кваліфікацыя да ЕЎРА-2025. Беларусь — Грэцыя.
8.55 Біятлон. Чэмпіянат Расіі. Мужчыны.
10.25 Фіз-ра.
10.55 Вялікі спорт.
11.35 Між іншым.
11.55 Біятлон. Чэмпіянат Расіі. Жанчыны.
13.20, 19.20 Хакей. КХЛ.
15.15 Змешаныя адзінаборствы.
16.50 Хакей. КХЛ. Плэй-оф. У перапынках — «Спорт-цэнтр».
21.15 Спорт-цэнтр.
21.25 Біятлон. Чэмпіянат Расіі. Мужчыны. Жанчыны.

АНТ

7.00, 9.00, 16.00 Нашы навіны.
7.10 «Маркаў. Нічога асабістага» (16+).
8.00, 9.10 «Наша раніца ў суботу».
10.00 «Беларуская SUPER-жанчына» (12+).
10.10 «Трывожная кнопка» (16+).
10.40 Фільм «Іншы бераг» (12+).
12.40 «Смех з дастаўкай на дом» (12+).
13.50 Фільм «Доктар Шчасце» (16+).
16.20 Фільм «Погляд з вечнасці» (12+).
20.00 «Як пляглядзець».
20.55 «Метэагід».
21.20 «Дыскатэка СССР» (16+).
22.55 Фільм «Тайнае жыццё Маргарыты» (16+).

СТБ

6.20 Дак. праект «Рускія таямніцы» (16+).
7.40 «Анфас».
8.00 «Цэнтральны рэгіён».
8.30 «Вяртанне святого Лукі» (12+).
10.10 «Ствараем разам».
10.30, 13.30, 16.30, 19.30 Навіны «24 гадзіны».
10.40 «Мінск і мінчане».
11.10 «У пошуках ісціны. Забойчая стыхія».
11.55, 13.45 «Куба». Серыял (16+).
16.50, 20.35 «Куба. Асабістая справа». Серыял (16+).
20.25 «СТБ-спорт».
0.00 Дак. праект «Дзевяностыя» (16+).

МІР

5.00, 6.15, 9.05 Мультфільмы (6+).
6.00 «Усё, як у людзей» (6+).
7.00 Маст. фільм «Моцны арэшак» (16+).
8.40 «Гістарычны дэтэктыў з Мікалаем Валуевым» (16+).
9.30 «ФазэндаЛайф» (6+).
10.00 Надвор'е ў свеце.
10.10 Маст. фільм «Казка аб страчаным часе».
11.50, 16.15, 18.45 Тэлесерыял «Станіца» (16+).
16.00, 18.30 Навіны.
1.15 Маст. фільм «Пра каханне» (16+).
2.50 Тэлесерыял «Слава» (12+).

РТР—Беларусь

7.05 «Новая раніца».
9.30 «Са знакам якасці» (16+).
10.00 Гумарыстычная праграма.
10.25 «Дакрананне да свята».
10.40 «Пуцёўка.BY».
11.00, 14.00, 17.00, 20.00 Весткі.
11.30, 21.00 Беларусь. Навіны.
11.40 «Доктар Мяснікоў» (12+).
12.40, 14.50 «Гумар! Гумар! Гумар!!!» (16+)
15.20 Фільм «Адзіная...» (12+)
17.50 «Прывітанне, Андрэй!» (12+)
19.45 «Плюс-мінус».
21.30 Фільм «Я абяцаю маўчаць» (16+).

НТБ—Беларусь

6.10 «Астрапрагноз».
6.15, 7.10 Сёння. Галоўнае.
6.20 «На тыдзень» (16+).
7.25 Беларусы (6+).
8.00, 10.00, 16.00 Сёння.
8.20 «НЗ.by: час вынікаў».
8.55 Адзін дзень (12+).
9.25 «Проста і смачна» (6+).
10.20 Знак якасці (6+).
10.40 «Галоўная дарога» (16+).
11.10 «Жывая ежа з Сяргеем Малазёмавым» (12+).
12.05 Кватэрнае пытанне (0+).
13.00 «Паедзем, паядзім!» (12+)
13.55 Драма «Ваўкі» (16+).
16.25 «Следства вялі...» (16+)
19.00 «Цэнтральнае тэлебачанне».
20.15 «Ты не паверыш!» (16+)
21.10 «Заснавана на рэальных падзеях» (16+).

8 канал

7.00 «Надвор'е».
7.05 «Дакументальны экран».
7.45 Мультпарад.
9.10 «Гатуй як шэф» (12+).
9.20 «Афера» (16+).
11.30, 21.00 «Надвор'е» + «Эра-на».
11.35 «Серыял па выхадных».
18.45 «Асалам алейкум, Беларусь!»
18.55 «Надвор'е».
19.00 Камедыя «Ва-банк» (16+).
20.50 «Вечарніца» (0+).
21.05 «Фэшн is my прафэшн» (12+).
21.15 Трылер «Слон» (16+).
22.40 Трылер «Змова ў Каіры» (18+).
0.40 «Штучны інтэлект».
01.00 «Начны серыял».

Культура

6.30 «Пешшу...»
7.05, 15.20 Прыступкі цывілізацыі.
8.00 Неўскі каўчэг. Тэорыя немагчымага.
8.30 «Жыццё і лёс».
8.50 «Талант». Маст. фільм.
10.00, 12.30, 17.00, 19.30, 23.45 Навіны культуры.
10.15 «Назіральнік».
11.10, 1.00 ХХ стагоддзе.
11.45 «Прыгоды Арыстоцеля ў Маскве». Дак. фільм.
12.45 Навіны. Падрабязна.
13.00 «Калекцыя гісторый». Дак. серыял.
13.30, 13.50, 14.10, 0.00, 0.20, 0.40 «Порус». Тэлесерыял.
14.35 «Гульня ў бісер».
16.15 «Саці. Нясумная класіка...»
17.15 «Калекцыя». Дак. серыял.
17.45, 1.50 Шэдэўры камерна-інструментальнай музыкі.
19.00 «Яго Галгофа. Мікалай Вавілаў». Дак. фільм.
19.45 «Галоўная роля».
20.05 «Правілы жыцця».
20.30 «Добрай ночы, малыя!»
20.50 «Леў Куліджанаў: калі дрэвы былі вялікімі». Дак. фільм.
21.30 «Белая студыя».
22.15 «Каралёк — птушка пеўчая». Тэлесерыял.
23.15 «Спачатку была справа, або гісторыя рускай прамысловасці». Дак. цыкл.

Настальгія

6.00 Маст. фільм «Дзіўная місіс Халідэй» (16+).
7.35, 9.40, 11.30, 12.40, 14.35, 15.40, 17.30, 18.50, 21.40, 23.30, 1.50, 5.30 Музычная настальгія (12+).
7.50 «Мы Вас любім!» (16+)
9.00, 15.00, 21.00 «Мінулы час» (12+).
10.00, 16.00, 22.00, 4.00 «Народжаныя ў СССР» (12+).
11.00, 17.00, 23.00, 5.00 «Блеф-клуб» (16+).
12.00 «Сто пытанняў да дарослага» (16+).
13.00 Маст. фільм «Лёгка кахаць» (16+).
18.00, 3.00 «Быў час» (16+).
19.10 Маст. фільм «У порце» (16+).
0.00 Маст. фільм «Машачка» (16+).
1.15 «Каралі эпізоду» (16+).

EuroSport 1

3.00, 13.00, 18.00 Біятлон. Кубак свету, Кэнмар. Мужчыны (6+).
3.30 Велаcпорт. «Мілан — Сан-Рэма». Мужчыны (16+).
5.00, 8.30, 9.30, 14.30, 21.00, 2.00 Снукер. (6+).
7.00, 7.30, 8.00 Скачкі на лыжах з трампліна. Кубак свету, Вікерсунд. Мужчыны (6+).
12.30, 17.30 Біятлон. Кубак свету, Канмор. Жанчыны (6+).
13.30, 19.30 Горныя лыжы. Кубак свету, Зальбах-Хінтэрглем. Мужчыны (6+).
14.00 Горныя лыжы. Кубак свету, Зальбах-Хінтэрглем. Жанчыны (6+).
18.30 Лыжныя гонкі. Кубак свету, Фалун. Жанчыны (6+).
19.00 Лыжныя гонкі. Кубак свету, Фалун. Мужчыны (6+).
20.00, 0.00 Велаcпорт. «Вуэльта Каталоніі». Мужчыны (16+).
20.30 Велаcпорт. (16+).
23.00 Формула Е (6+).
1.00 Сёрфінг (6+).

Кінакамедыя

0.45 «Пікселі» (12+).
2.35 «Норт» (12+).
4.00 «Іх уласная ліга» (16+).
6.25 «Булкі» (16+).
8.20 «Шэф пад прыкрыццём» (18+).
9.55 «Наша Russia. Яйкі лёсу» (18+).
11.30 «Пацучыныя скачкі» (12+).
13.35 «У спорце толькі дзяўчаты» (16+).
15.15 «Дрэнныя хлопцы» (16+).
17.25 «Малавіта» (16+).
19.30 «Дрэнныя хлопцы-2» (18+).
22.15 «Шпіён па суседстве» (12+).

ТБ3

6.00 Калекцыя Беларусьфільма (12+).
9.30 «Містычныя гісторыі» (16+).
10.25, 16.25 «Чытальнік» (16+).
11.30 «Пагляздім» (12+).
12.00, 17.30 «Цудоўнае стагоддзе» (16+).
13.40, 19.15 «Сляпая» (16+).
15.00, 20.35, 3.25 «Варажбітка» (16+).
22.00 «Правінцыйны дэтэктыў» (16+).
23.45 «Невядомы» (16+).
0.45 «Дзённік экстрасэнса» (16+).
1.40 «1408» (16+).
3.50 «Зорныя войны: браты і сёстры» (16+).
4.30 «Суд ідзе». Дак. серыял (16+).

ТБ1000

5.40 Піраты па суседстве (12+).
7.25 Востраў галаварэзаў (12+).
9.50 Бібліятэкар: у пошуках кап'я лёсу (16+).
11.40 Цар скарпіёнаў (16+).
13.25 Пасля (16+).
15.20 Пасля. Глава 2 (16+).
17.10 Пасля. Глава 3 (16+).
19.00 Клуб аматараў кніг і пірагоў з бульбяных ачысткаў (16+).
21.25 Жонка наглядчыка заапарка (16+).
23.50 Пяніст (16+).
2.30 Забытае (16+).
3.55 Чалавек-матылёк (16+).

ТБ1000 Рускае кіно

5.30 «Пін-код» (6+).
6.35 «Тры каты» (6+).
7.10 «Смяшарыкі» (6+).
7.50 «Праваадыр разнаскурых» (16+).
9.30 «Дамавік» (6+).
11.25 «Хатабыч» (16+).
13.10 «Рубеж» (12+).
15.00 «28 панфілаўцаў» (16+).
17.00, 17.50 «Скліфасоўскі» (16+).
18.50 «Бацька» (16+).
20.20 «Пара з будучыні» (16+).
22.15 «Скрозь час» (16+).
0.10 «Хэпі-энд» (12+).
1.55 «Каханне і монстры» (16+).
3.20 «МініМакс» (12+).
4.40 «Кацяня па імені Гаў» (6+).

National Geographic

6.15 Навуковыя глупствы (12+).
6.35 «Найцяжэйшы ў свеце рамонт: руль у 50 тон» (12+).
7.25, 8.15 Мегазлом (12+).
9.00, 0.45 Асушыць акіян (12+).
9.50, 1.35 Асушыць акіян: глыбокае апусканне (12+).
10.35, 11.20, 12.05, 12.50, 17.15, 18.00, 18.45, 19.30, 20.15, 21.00, 21.45, 22.30 Сведкі катастроф (12+).
13.35, 14.20, 15.05, 2.20, 3.05, 3.50, 4.30, 5.15 Расследаванні авіякатастроф (12+).
15.45 Аперацыя «Выляччэнне Арктыкай» (12+).
16.30, 16.50 На мяжы невядомага (16+).
23.15, 0.00 Злаключэнні за мяжой (16+).

ЯСНАе

5.35 Серыял «Ялта 45» (12+).
7.20 Серыял «Дзяржаўная граніца. «Мы наш, мы новы...» (12+).
8.30 «У адкрытым доступе».
9.00 Серыял «Снайпер-2. Тунгус» (16+).
10.35 Серыял «Без права на памылку» (16+).
12.25 Серыял «Пяць хвілін цішыні. Новыя гарызонты» (16+).
14.10 Серыял «Батальёны» (16+).
15.55 Серыял «Стылет-2» (16+).
17.45 Серыял «Пазыўны «Зграя»-2» (16+).
19.25 Серыял «Шэф-2» (16+).
21.00 «Ясна аб міні-футболе».
21.30 Маст. фільм «Класік» (16+).
23.15 Маст. фільм «Вышыня 89» (12+).
1.00 Маст. фільм «Вайна. Застацца чалавекам» (16+).
2.45 Серыял «Полымя пад попелам» (12+).

ЗВЯЗДА

6.00 «Джульбарс і Дзіна. Сабакі службы «Д». Дак. фільм (12+).
6.30 «На вадзе і пад вадой». Дак. фільм (12+).
7.00 «168 гадзін».
7.30 «Дняпроўскі рубеж». Маст. фільм (16+).
9.45, 21.40 «Вайна. На заходнім напрамку». Маст. фільм (16+).
11.00, 11.45, 18.00, 18.45 «Крапавы берэт» (12+).
12.30, 13.20, 20.00, 20.50 «Апошні рубеж» (16+).
14.10 «Доўгія вёрсты вайны». Маст. фільм (12+).
15.30, 16.15 «Калі растаў снег» (12+).
17.00, 1.30 «Зона заграроды. Каля небяспечнай мяжы». Дак. фільм (12+).
17.30, 2.00 «Ілья Мурамец. Перарваны палёт». Дак. фільм (12+).
19.30, 23.00 «Навіны».
19.45, 23.15 «Навіны ў форме».
19.50, 23.20 «Рубікон» хроніка надзвычайных здарэнняў.
23.30 «Беларускі вердыкт. Сябры і ворагі Фрыца Шменкеля». Дак. фільм (12+).
0.00 «Ад Рузвельта — Сталіну. Беларусы ў справе на мільярд». Дак. фільм (12+).
0.30 «Друкаваны фронт. Газеты стралялі ва ўпор». Дак. фільм (12+).
1.00 «Азарычы. Ахвяры «Эскулапа». Дак. фільм (12+).
2.30 «Варшаўскае паўстанне. Свае і чужыя». Дак. фільм (12+).
3.00 «Ваеннапалонныя. Вінаватыя, калі выжылі». Дак. фільм (12+).
3.30 «Радзіма» ці смерць. З Надзеяй — за Францыю». Дак. фільм (12+).

У праграме магчымыя змяненні. Перадрукоўка праграмы забароненая. [СЦ] – фільм трансліруецца са скрытымі субцітрамі.

Беларусь 1

6.00, 7.20, 8.15 Добрай раніцы, Беларусь!
7.00, 8.00, 9.00, 12.00, 13.00, 15.00, 17.00, 19.00 Навіны.
7.05, 8.05 Навіны эканомікі.
7.10, 8.10, 18.15, 1.00 Зона Х (16+).
9.10 «Здорава здаровым быць!» (6+)
10.00, 11.50, 12.15, 13.05 Меладрама «Вясна перамен» (12+).
10.55 «Скажынемаўчы».
15.10, 18.00 Навіны рэгіёна.
15.25, 22.45 Серыял «След» (16+).
17.05 Беларуская часінка.
18.30, 19.20 Меладрама «Паромшчыца. Даліна мары» (16+).
21.00 Панарама.
21.45 Эканамічнае асяроддзе (12+).
0.45 Сфера інтарэсаў.
01.20 Дзень спорту.

Беларусь 2

6.00 «Уключайся!» (12+)
10.00, 16.55 Тэлебарометр.
10.05, 18.05 «Сляпая» (16+).
10.35, 18.35 Дэтэктыў «Свае» (16+).
12.05, 17.30 «Сям'я. Перазагрузка» (16+).
12.35, 22.15 Серыял «Моцныя арэшкі» (16+).
14.05 «Карысная праграма» (16+).
14.20 «100 месцаў, дзе паесці» (16+).
15.05 «Чорны спіс» (16+).
15.55 Нічога сабе ньюз (12+).
16.00 «ПІН_КОД» (12+).
17.00 «Сакрэты» (16+).
20.05 Серыял «Ніна» (16+).
21.10 Спартлато 5 з 36, КЕНА.
21.15 Серыял «Галя, у нас адмена!» (16+)
0.00 Дэтэктыў «Следчая-4» (16+).

Беларусь 3

7.00 «Дабранак».
7.35, 12.35 «Беларуская кухня».
8.05, 13.05, 20.30, 23.35 «Навіны культуры».
8.15, 21.05 «Чорная кошка». Маст. фільм (16+).
10.00, 16.05 «Каханне ў СССР». Маст. фільм (16+).
11.25 «Люблю і памятаю».
12.05 «Культурнае падарожжа» (6+).
13.15, 18.00 «Легенды кіно».
13.50, 18.40 «Ціхі Дон». Маст. фільм (12+).
15.40 «Наперад у мінулае».
17.35 «Жывая спадчына».
20.40 «Калыханка» (0+).
22.50 «Чалавек нараджаецца для шчасця». Лёсы першых выпускнікоў Кімбераўскага дзіцячага дома ў Мазыры. Дакументальны фільм.
23.15 «І песня ўзлятае сама...»
23.45 «Асобы».

Беларусь 5

6.55 Хакей. Чэмпіянат Беларусі. ХК «Гомель» — «Нёман» (Гродна).
8.55 Спорт-кадр.
9.25, 11.50, 23.25 Хакей. КХЛ.
11.20 Як гэта было.
13.45 Дзюдо. Кубак А.А. Мельнікава.
15.50 Слэм-данк.
16.20 Агнявы рубеж.
16.50 Хакей. КХЛ. У перапынку — «Спорт-цэнтр».
19.20 Хакей. Чэмпіянат Беларусі. «Металург» (Жлобін) — «Юнацтва-Мінск». У перапынках — «Спорт-цэнтр», «Між іншым».
21.40 Баскетбол. Адзіная ліга. БК «Ніжні Ноўгарад» — БК «Мінск».

АНТ

6.00, 7.10, 8.10, 9.10 «Наша раніца».
7.00, 8.00, 9.00, 11.00, 13.00, 16.00, 18.00, 20.30 Нашы навіны.
10.00 «Жыць здарова!» (16+)
11.15 Фільм «Палавінкі немагчымага» (12+).
12.20, 13.15 Фільм «Ісці да канца» (12+).
15.00 «Давай пажэнімся!» (16+)
16.20 «Мужчынскае/Жаночае» (16+).
17.20, 18.20 Інфармацыйны канал (16+).
19.00 «Аб'ектыўНа» (16+).
20.00 Час.
21.20 «Усё зразумела з Марынай Караман» (16+).
21.30 «Перавядзі яе праз Майдан». Фільм (16+).
22.40 Фільм «Жэмчугі» (16+).
1.45 «Шоу Вавана і Лексуса» (16+).

СТБ

6.00, 6.40, 7.45, 8.40 «Раніца СТБ».
6.30, 7.30, 8.30, 10.30, 13.30, 16.30, 19.30, 22.30 Навіны «24 гадзіны».
9.00 Дак. праект «Хронікі маскоўскага побыту» (16+).
10.40 Дак. праект «Без падмануу» (16+).
13.50, 0.50 «Бірук». Серыял (16+).
14.40, 1.35 «Высокія стаўкі». Серыял (16+).
16.50 «Куба. Асабістая справа». Серыял (16+).
20.15, 23.05 «СТБ-спорт».
20.20 «Сталічныя падрабязнасці».
20.30 «Міншчына».
20.40 «Рэалізацыя». Серыял (16+).
23.20 «Азаронак. Напрамую».

МІР

5.00 Мультфільмы (6+).
6.00, 10.00, 13.00, 16.00, 18.30 Навіны.
6.15 «Нашы замежнікі» (12+).
6.25 «Пяць прычын паехаць у ...» (12+)
6.30, 2.10 «Наша кіно. Гісторыя вялікай любові» (16+).
7.25 Маст. фільм «Вяртанне рэзідэнта» (16+).
10.10 Маст. фільм «Канец аперацыі «Рэзідэнт» (16+).
13.15 «Міравое пагадненне» (16+).
14.10 «Справы судовыя. Бітва за будучыню» (16+).
15.05 «Справы судовыя. Новыя гісторыі» (16+).
16.15 «Справы судовыя. Яблык разладу» (16+).
17.15 «Справы судовыя. Грошы вярніце!» (16+)
18.50 «Гульня ў кіно» (16+).
22.20 Маст. фільм «Амерыканская дачка» (16+).
0.05 Маст. фільм «Мой ласкавы і пяшчотны звер» (16+).
3.00 Маст. фільм «Гаўрош» (16+).
4.10 Тэлесерыял «Школа выжывання ад адзінокай жанчыны з трыма дзецьмі ва ўмовах крызісу» (12+).

РТР—Беларусь

6.00, 9.00, 11.30, 14.30, 17.30, 21.00, 23.00 Беларусь. Навіны.
6.05, 9.05 «Новая раніца».
10.05 Тэлесерыял «Таямніцы следства» (12+).
11.00, 14.00, 17.00, 20.00 Весткі.
11.40 «Пра самае галоўнае» (12+).
12.50 «Кропкі над і» (16+).
14.40 «60 хвілін».
17.40 Серыял «Марозава» (16+).
18.40 Гумарыстычная праграма.
18.55 «Малахаў» (16+).
20.20 «Так! Але...»
21.30, 23.15 Тэлесерыял «Ганна медыум» (16+).
23.50 «Вечар з Уладзімірам Салаўёвым» (12+).

НТБ—Беларусь

6.10 «Астрапрагноз».
6.15, 7.10, 8.20, 13.20, 22.35, 23.40 Сёння. Галоўнае.
6.20 «Здорава здаровым быць!» (6+)
7.25 Гісторыі выратавання (12+).
8.00, 10.00, 13.00, 16.00, 19.00 Сёння.
8.35, 21.20 «НЗ.by».
8.55 Сфера інтарэсаў.
9.10 «Зламаць стэрэатыпы» (12+).
9.30, 10.35 Серыял «Вуліцы разбітых ліхтароў» (16+).
13.25 Надзвычайнае здарэнне.
13.55 «За гранню» (16+).
14.55 «ДНК» (16+).
16.40, 20.00 Галоўнае. Сёння. Беларусь.
16.50 Серыял «Пёс» (16+).
20.15 Серыял «Пяць хвілін цішыні. Мора і горы» (12+).
22.40, 23.55 Дэтэктыў «Прэтарыянец» (16+).

8 канал

7.00, 19.20 «Надвор'е» + «Эрана».
7.05 Мультпарад.
7.30 «Прыколы 13-й школы» (6+).
7.35 Серыял «Крымінальная гісторыя» (16+).
8.30 «Паляванне і рыбалка».
8.50 Серыял «Крымінальная гісторыя» (16+).
9.45 Камедыя «Сястрычка» (12+).
11.00 Серыял «Лейтэнант Каломба» (16+).
12.40 «Рэтраспектыва».
14.20 «Рэтра-дэтэктыў».
16.05 Меладрама «Водар кахання» (16+).
17.35 «Вострасюжэтны баявік».
19.25 «Вячэрні серыял».
20.50 «Вечарніца» (0+).
21.00 «Фэшн is my прафэшн» (12+).
21.10 «Урокі Лазуркіна».
21.15 «Надвор'е».
21.20 Камедыя «Палац» (16+).
23.00 «Штучны інтэлект».
23.20 «Начны серыял».

Культура

6.30 «Пешшу...»
7.05, 15.20 Прыступкі цывілізацыі.
8.00 Неўскі каўчэг. Тэорыя немагчымага.
8.30 «Жыццё і лёс».
8.50 «Талант». Маст. фільм.
10.00, 12.30, 17.00, 19.30, 23.45 Навіны культуры.
10.20 «Аршын малы алан». Маст. фільм.
12.00 Адкрытая кніга.
12.45 Дзень памяці ахвяр Хатыні.
13.15 «Забытае рамяство». Дак. серыял.
13.30, 13.50, 14.10 «Порус». Тэлесерыял.
14.35 Улада факту.
16.15 «Энігма. Алесандра Арыёзі».
17.15 Лісты з правінцыі.
17.45 «Вярцінскі. Рускі П'еро». Спектакль-канцэрт.
18.45 «Царская ложа».
19.45 Лінія жыцця.
20.40 «Каралёк — птушка пеўчая». Тэлесерыял.
23.00 «2 Вернік 2».
0.00 «Тайна Эйфелевай вежы». Маст. фільм (18+).
1.30 Шукальнікі.
2.20 Мультфільмы для дарослых.

Настальгія

6.00 Фільм-канцэрт «Калі лёс пастаўлены на карту» (16+).
7.35 Маст. фільм «Даліна фараонаў» (16+).
9.00, 15.00, 21.00, 3.00 «Мінулы час» (12+).
9.40, 11.30, 12.35, 14.40, 15.40, 17.45, 19.10, 21.40, 23.35, 0.50, 3.40, 5.30 Музычная настальгія (12+).
10.00, 16.00, 22.00, 4.00 «Народжаныя ў СССР» (12+).
11.00, 17.15, 23.00, 5.00 «Блеф-клуб» (16+).
12.00 «Сто пытанняў да дарослага» (16+).
13.10 Маст. фільм «Тэрыторыя Каларада» (16+).
18.00 «Да і пасля...» (16+)
19.25 Маст. фільм «Сястра яго дварэцкага» (16+).
0.00 «Быў час» (16+).
1.10 Маст. фільм «У порце» (16+).

EuroSport 1

5.00, 14.30 Снукер. (6+).
7.00, 9.30 Веласпорт. «Вуэльта Каталоніі». Мужчыны (16+).
8.00, 10.00 Веласпорт. «Тры дні Бругe — Дэ-Панэ». Жанчыны (16+).
8.30, 10.30, 17.30 Скачкі на лыжах з трампліна. Кубак свету, Планіца. Мужчыны (6+).
9.00, 11.00, 11.45 Горныя лыжы. Кубак свету, Зальбах-Хінтэрглем. Жанчыны (6+).
13.00 Усе віды спорту (6+).
13.15 Горныя лыжы. Кубак свету, Зальбах-Хінтэрглем. Мужчыны.
18.45, 0.00, 1.05 Фігурнае катанне.
20.00 Кёрлінг. Чэмпіянат свету, Сідней. Жанчыны: Канада — Scotland.
23.00 Фігурнае катанне. Чэмпіянат свету, Манрэаль. Танцы на лёдзе.

Кінакамедыя

1.20 «Жудасная сямейка. Вясельны перапалох» (18+).
3.05 «Як займацца любоўю па-англійску» (18+).
4.40 «Бабро паржалаваць» (16+).
6.40 «Малавіта» (16+).
8.40 «Іспанская англійская» (12+).
11.10 «Дрэнныя хлопцы-2» (18+).
13.55 «Свінгеры» (16+).
15.45 «Я худзею» (16+).
17.40 «Як я стаў рускім» (16+).
19.30 «Кілеры» (16+).
21.15 «Які не спіць у Сіэтле».
23.15 «Джунглі клічуць! У пошуках Марсупіламі» (12+).

ТБ3

6.00 Калекцыя Беларусьфільма (12+).
9.30 «Давай пажэнімся» (12+).
10.55 «Паглядзім» (12+).
11.25, 17.15 «Цудоўнае стагоддзе» (16+).
13.05, 19.00, 1.55 «Сляпая» (16+).
14.25, 20.00, 3.10 «Варажбітка» (16+).
15.50, 1.00 «Знакі лёсу» (16+).
21.00 «Мачаха» (16+).
23.10 «Чорны лебедзь» (16+).
4.30 «Суд ідзе». Дак. серыял (16+).

ТБ1000

6.30 Там, дзе сэрца (16+).
9.00 Спяшайся кахаць (12+).
11.00 Готыка (16+).
13.00 З мяне хопіць (16+).
15.10 Што хавае хлусня (16+).
17.00 Беласнежка: помста гномаў (12+).
19.00 Прыгажуня і пачвара (12+).
21.10 Незвычайныя прыгоды Адэль (12+).
23.10 Белфягор, прывід Луўра (12+).
1.00 Цар скарпіёнаў (16+).
2.30 Бібліятэкар: у пошуках кап'я лёсу (16+).
4.00 Піраты па суседстве (12+).

ТБ1000 Рускае кіно

5.30 «Пін-код» (6+).
6.35 «Тры каты» (6+).
7.15 «Смяшарыкі» (6+).
8.05 «Петрапаліс» (16+).
10.10 «1993» (16+).
13.05 «ПіраМММіда» (16+).
15.10 «Хатабыч» (16+).
17.00, 17.55 «Скліфасоўскі» (16+).
18.55 «На сонцы, уздоўж радоў кукурузы» (6+).
20.35 «Экіпаж» (16+).
23.10 «Вікінг» (16+).
1.40 «Скрозь час» (16+).
3.20 «Бацька» (16+).
4.30 «Дзікія лебедзі» (6+).

National Geographic

6.20 Навуковыя глупствы (12+).
6.45 Найцяжэйшы ў свеце рамонт (12+).
7.35, 8.20 Мегазлом (12+).
9.05, 9.50, 0.40, 1.13 Асушыць акіян: глыбокае апусканне (12+).
10.35, 11.20, 19.30, 20.15, 21.00, 21.45 Ледзяная дарога (12+).
12.05, 12.50, 22.30, 23.15 Карэнныя жыхары Аляскі (12+).
13.35, 14.20, 15.00, 2.15, 3.00, 3.40, 4.25, 5.10 Расследаванні авіякатастроф (12+).
15.45, 16.30 Эвакуацыя Зямлі (12+).
17.15, 18.00, 18.45 Уварванне на Зямлю (12+).
23.55 Злакючэнні за мяжой: злачынствы і пакаранне (16+).

ЯСНАе

4.05 Серыял «Развітвацца не будзем» (6+).
5.40 Серыял «Дзяржаўная граніца. «Чырвоны пясок» (12+).
8.05 «Ясна аб міні-футболе».
8.35 Серыял «Снайпер: афіцэр СМЕРШ» (12+).
10.05 Маст. фільм «Неба» (16+).
12.15 Серыял «Пяць хвілін цішыні. Сімбірскія маразы» (16+).
14.00 Маст. фільм «Знахар» (12+).
16.10 Маст. фільм «Я аб'яўляю вам вайну» (12+).
17.40 Серыял «Пазыўны «Зграя»-2» (16+).
19.20 Серыял «Шэф-2» (16+).
21.00 «Час высокіх тэхналогій».
21.25 Маст. фільм «План уцёкаў» (16+).
23.20 Дак. фільм «Савецкія мафіі. Расстрэл Касога» (16+).
0.05 Маст. фільм «Скіф» (18+).
1.50 Маст. фільм «Наёмнік» (18+).
3.40 Маст. фільм «Кома» (12+).

Звязда

6.00 «Аперацыя «Бярэзіна». Пастка для Скарцэні». Дак. фільм (12+).
7.00, 19.30, 23.00 «Навіны».
7.20 «Праверана на сабе. Жаночы погляд» (12+).
7.35 «А-229. Сакрэтная зброя Крамля». Дак. фільм (12+).
8.05 «Доўгія вёрсты вайны». Маст. фільм (12+).
9.15, 20.05, 21.20 «Вайна. На заходнім напрамку». Маст. фільм (16+).
10.30, 11.25 «У чэрвені 41-га» (12+).
12.20, 13.05 «Скачок Багамола» (12+).
16.05, 16.50 «Калі растаў снег» (12+).
17.35 «Рэйкавая вайна». Дак. фільм (12+).
18.00, 18.45 «Саракапятка» (16+).
19.45, 23.15 «Навіны ў форме».
19.50 «Праверана на сабе. Жаночы погляд» (12+).
22.30 «Рэйкавая вайна». Дак. фільм (12+).
23.20 «Радзіма» або смерць. З Надзеяй — за Францыю». Дак. фільм (12+).
23.50 «Варшаўская мяжа. Беларусы ў Войску Польскім». Дак. фільм (12+).
0.20 «Леон з Эльзаса. Беларускі партызан». Дак. фільм (12+).
0.50 «22 чэрвеня. Асуджаны свет». Дак. фільм (12+).
1.20 «Горад, які паўстаў з попелу». Дак. фільм (12+).
1.50 «1939 год. Уз'яднанне». Дак. фільм (12+).
2.20 «Дзяржынскі супраць Пілсудскага». Дак. фільм (12+).
3.15 «Палескі кацёл. Армія асуджаных». Дак. фільм (12+).
3.45 «Бітва за Кобрын. Заложнікі сакрэтнага пакта». Дак. фільм (12+).

У праграме магчымыя змяненні.
Перадрукоўка праграмы забароненая.
[СЦ] – фільм трансліруецца са скрытымі субцітрамі.

Беларусь 1

6.00, 7.30, 8.30 Добрай раніцы, Беларусь!
7.00, 8.00, 9.00, 12.00, 13.00, 15.00, 17.00, 19.00 Навіны.
7.20, 8.20 Навіны эканомікі.
7.25, 8.25 Зона Х (16+).
9.10 «Здарова здаровым быць!» (6+)
9.55, 11.50, 12.15, 13.05 Меладрама «Запозненая помста» (12+).
10.55, 0.35 «Скажынемаўчы».
14.50, 20.45 «Фактар. BY 60+».
15.10, 18.00 Навіны рэгіёна.
15.25 Серыял «След» (16+).
17.05, 18.40, 19.20 Меладрама «Паромшчыца. Даліна мары» (16+).
18.15 Зона Х. Вынікі тыдня (16+).
20.00 Панарама.
22.55 Клуб рэдактараў (16+).
0.15 Дзень спорту.

Беларусь 2

6.00 «Уключайся!» Ранішняе шоу (12+).
10.00, 16.55 Тэлебарометр.
10.05 «Сляпая» (16+).
10.35 Дэтэктыў «Сваe» (16+).
12.05 «Сакрэты» (16+).
12.35 Серыял «Моцныя арэшкі» (16+).
14.05 «Дарагая, я забіў» (16+).
15.25 «Новы дзень» (12+).
15.55 Нічога сабе ньюз (12+).
16.00 «ПІН_КОД» (12+).
17.00 Гэта мая сям'я (12+).
18.05 «Стаць шэфам» (16+).
19.45 «Азбука «Уральскіх Пельменяў» (16+).
21.10 Спартлато 5 з 36, КЕНА.
21.15 Драма «Імператрыца Кі» (16+).
23.35 Трылер «Рэпрадукцыя» (16+).

Беларусь 3

7.00 «Дабраранак».
7.35 «Беларуская кухня».
8.05, 12.50, 20.30, 23.40 «Навіны культуры».
8.15, 21.05 «Чорная кошка». Маст. фільм (16+).
10.00, 16.30 «Клетка для канарэек». Маст. фільм (12+).
11.20 «Люблю і памятаю».
12.00 «Перазвон». Дакументальны фільм (12+).
13.00, 17.50 «Апошні дзень».
13.40, 18.25 «Ціхі Дон». Маст. фільм (12+).
15.40 «Наперад у мінулае».
16.05 «Сіла веры».
20.40 «Калыханка» (0+).
22.50 «Яшчэ гарыць Хатынь».
23.15 «Выпрабаванні». Дакументальны фільм.
23.50 «Асобы».

Беларусь 5

6.55, 11.50 Хакей. КХЛ.
8.55 Скрозь церні да зорак.
9.25 Хакей. Чэмпіянат Беларусі. «Нёман» (Гродна) — ХК «Гомель».
11.20 Хакей для ўсіх.
13.45 Спартыўная цікавасць.
14.25 Футбол. Кваліфікацыя да ЕЎРА-2025. Беларусь — Грэцыя.
16.30 VeloLove.
16.50 Хакей. КХЛ. У перапынку — «Спорт-цэнтр».
19.20 Хакей. Чэмпіянат Беларусі. «Юнацтва-Мінск» — «Металург» (Жлобін). / Хакей. КХЛ. У перапынках — «Спорт-цэнтр».
21.50 Авертайм.
22.20 Футбол. Кваліфікацыя да ЕЎРА-2025. Беларусь — Грэцыя.

АНТ

6.00, 7.10, 8.10, 9.10 «Наша раніца».
7.00, 8.00, 9.00, 11.00, 13.00, 16.00, 18.00, 20.30 Нашы навіны.
10.00 «Жыць здарова!» (16+)
11.15 «Перазвон». Дакументальны фільм (16+).
12.10, 13.15 Фільм «Іншы бераг» (12+).
15.00 «Давай пажэнімся!» (16+)
16.20 «Мужчынскае/Жаночае» (16+).
17.30 «Трывожная кнопка» (16+).
18.20 «Народны ДАСТ» (16+).
18.55 «Удача ў прыдачу!» (12+)
19.00 «Поле цудаў» (16+).
20.10 Вячэрнія навіны.
21.20 «Лаўроў. За гранню» (16+).
21.30 Фільм «Доктар Шчасце» (16+).
23.35 Фільм «Жэмчугі» (16+).

СТБ

6.00, 6.40, 7.45, 8.40 «Раніца СТБ».
6.30, 7.30, 8.30, 10.30, 13.30, 16.30, 19.30, 22.30 Навіны «24 гадзіны».
9.00 Дак. праект «Абскарджанню не падлягае» (16+).
10.40 «Перазвон». Дак. фільм (12+).
11.10 «Ідзі і глядзі» (16+).
13.50, 0.50 «Высокія стаўкі». Серыял (16+).
16.50 «Куба. Асабістая справа». Серыял (16+).
18.40 «У пошуках ісціны. Небяспечны гардэроб».
20.10, 23.05 «СТБ-спорт».
20.15 «Сталічныя падрабязнасці».
20.25 «Міншчына».
20.40 «Ствараем разам».
20.40 «Шэф». Серыял (16+).
23.20 «Азаронак. Напрамую».

МІР

5.00, 3.30 Мультфільмы (6+).
6.00, 10.00, 13.00, 16.00, 18.30 Навіны.
6.15 «Не Фантастыка» (12+).
6.30 «Улюбёныя акцёры 2.0» (16+).
6.55 Маст. фільм «Амерыканская дачка» (16+).
8.45, 10.10 Тэлесерыял «Слава» (12+).
13.15 «Міравое пагадненне» (16+).
14.10 «Справы судовыя. Бітва за будучыню» (16+).
15.05 «Справы судовыя. Новыя гісторыі» (16+).
16.15 «Справы судовыя. Яблык разладу» (16+).
17.15 Справы судовыя. Грошы вярніце!» (16+)
18.50 «Мільён за 5 хвілін» (16+).
19.30 Маст. фільм «Танцуй, танцуй» (16+).
22.25 Маст. фільм «Кахаць па-руску» (16+).
0.05 Маст. фільм «Кахаць па-руску-2» (16+).
1.50 «Наша кіно. Гісторыя вялікай любові» (16+).

РТР—Беларусь

6.00, 9.00, 11.30, 14.30, 17.30, 21.00, 23.00 Беларусь. Навіны.
6.05, 9.05 «Новая раніца».
10.05 Тэлесерыял «Таямніцы следства» (12+).
11.00, 14.00, 17.00, 20.00 Весткі.
11.40 «Пра самае галоўнае» (12+).
12.50 «Кропкі над і» (16+).
14.40 «60 хвілін».
17.40 Серыял «Маровава» (16+).
18.40 Гумарыстычная праграма.
18.55 «Прамы эфір» (16+).
21.30, 23.15 Фільм «Вучылка» (12+).

НТБ—Беларусь

6.10 «Астрапрагноз».
6.15, 7.10, 8.25, 13.20, 22.45, 23.40 Сёння. Галоўнае.
6.20 «Здарова здаровым быць!» (6+)
7.25 Гісторыі выратавання (12+).
8.00, 10.00, 13.00, 16.00, 19.00 Сёння.
8.35 «НЗ.by».
8.55, 10.35 Серыял «Вуліцы разбітых ліхтароў» (16+).
12.30 «Без тэрміну даўнасці». Хранікальна-дакументальны тэлефільм АТН (12+).
13.25 Надзвычайнае здарэнне.
13.45 Драма «Ідзі і глядзі» (16+).
16.40, 20.00 Галоўнае. Сёння. Беларусь.
16.50 Серыял «Пёс» (16+).
20.15, 21.50, 22.50, 23.55 Серыял «Пяць хвілін цішыні. Мора і горы» (16+).
21.25 «НЗ.by: час вынікаў».

8 канал

7.00 «Надвор'е».
7.05 Мультпарад.
7.30 «Прыколы 13-й школы» (6+).
7.35 Серыял «Крымінальная гісторыя» (16+).
8.45 Фэнтэзі, камедыя «Шазам. Лютасць багоў» (16+).
10.50 Серыял «Лейтэнант Каломба» (16+).
12.25 «Рэтраспектыва».
14.15 «Рэтра-дэтэктыў».
16.00 Меладрама «Водар кахання» (16+).
17.35, 19.15 «Надвор'е» + «Эра».
17.40 «Вострасюжэтны баявік».
19.20 «Вячэрні серыял».
20.50 «Вечарніца» (0+).
21.00 «Надвор'е».
21.05 «Урокі Лазуркіна».
21.10 Баявік «Эксперымент «Ведзьма» (16+).
23.20 «Начны серыял».

Культура

6.30 «Пешшу...»
7.05, 15.20 Прыступкі цывілізацыі.
8.00 Неўскі каўчэг. Тэорыя немагчымага.
8.30 «Жыццё і лёс».
8.50 «Талант». Маст. фільм.
10.00, 12.30, 17.00, 19.30, 23.45 Навіны культуры.
10.15 «Назіральнік».
11.10, 1.00 XX стагоддзе.
12.45 Навіны. Падрабязна.
13.00 «Калекцыя гісторый». Дак. серыял.
13.30, 13.50, 14.10, 0.00, 0.20, 0.40 «Порус». Тэлесерыял.
14.35 Штучны адбор.
16.15 «Белая студыя».
17.15 «Біблейскі сюжэт».
17.45, 2.15 Шэдэўры камерна-інструментальнай музыкі.
18.35 «Дзмітрый Блахінцаў. Чалавек эпохі». Дак. фільм.
19.45 «Галоўная роля».
20.05 «Правілы жыцця».
20.30 «Добрай ночы, малыя!»
20.50 «Абсалютны слых».
21.30 Улада факту.
22.15 «Каралёк — птушка пеўчая». Тэлесерыял.
23.15 «Спачатку была справа, або Гісторыя рускай прамысловасці». Дак. цыкл.

Настальгія

6.00 «Сто пытанняў да дарослага» (16+).
6.40, 8.35, 9.40, 11.30, 12.50, 15.40, 17.30, 21.40, 23.30, 1.35, 3.40, 5.30 Музычная настальгія (12+).
7.00 Маст. фільм «Лёгка кахаць» (16+).
9.00, 15.00, 21.00, 3.00 «Мінулы час» (12+).
10.00, 16.00, 22.00, 4.00 «Народжаныя ў СССР» (12+).
11.00, 17.00, 23.00, 5.00 «Блеф-клуб» (16+).
12.00 «Быў час» (16+).
13.10 Маст. фільм «У порце» (16+).
18.00 Фільм-канцэрт «Калі лёс пастаўлены на карту» (16+).
19.35 Маст. фільм «Даліна фараонаў» (16+).
0.00 Маст. фільм «Дзіўная місіс Халідэй» (16+).
1.50 «Мы Вас любім!» (16+)

EuroSport 1

3.30 Скачкі на лыжах з трампліна. Кубак свету, Вікерсунд. Жанчыны (6+).
4.00, 13.30 Лыжныя гонкі. Кубак свету, Фалун. Жанчыны (6+).
4.30, 14.00 Лыжныя гонкі. Кубак свету, Фалун. Мужчыны (6+).
5.00, 8.30, 9.30, 14.30, 22.45 Снукер. (6+).
7.00 Горныя лыжы. Кубак свету, Зальбах-Хінтэрглем. Жанчыны (6+).
7.45, 18.30 Горныя лыжы. Кубак свету, Зальбах-Хінтэрглем. Мужчыны (6+).
12.30 Сёрфінг (6+).
17.30 Біятлон (6+).
18.00 Горныя лыжы (6+).
19.00 Фігурнае катанне. Чэмпіянат свету, Манрэаль. Пары.
0.00 Фігурнае катанне. Чэмпіянат свету, Манрэаль. Жанчыны.

Кінакамедыя

0.00 «Бабро паржалаваць» (16+).
2.05 «Хлопчык у дзяўчынцы» (16+).
4.00 «Ас з асаў» (16+).
5.55 «Самы Новы год!» (16+)
7.25 «Вялікі салдат» (16+).
9.10 «Малавіта» (16+).
11.10 «Свінгеры» (16+).
13.00 «Жудасная сямейка. Вясельны перапалох» (18+).
14.50 «Дрэнныя хлопцы-2» (18+).
17.40 «Як займацца любоўю па-англійску» (18+).
19.30 «Змёрзлая з Маямі» (16+).
21.15 «Родныя» (18+).
23.05 «Іспанская англійская» (12+).

ТБ3

6.00 Калекцыя Беларусьфільма (12+).
9.15 «Містычныя гісторыі» (16+).
10.10, 16.00 «Чытальнік» (16+).
11.15 «Глядзі сам» (16+).
11.35, 17.05 «Цудоўнае стагоддзе» (16+).
13.15, 18.50, 3.15 «Сляпая» (16+).
14.35, 20.10, 3.45 «Варажбітка» (16+).
21.35 «Правінцыйны дэтэктыў» (16+).
23.20 «Невядомы» (16+).
0.10 «Дзённік экстрасэнса» (16+).
1.05 «Гульні розуму» (16+).
4.30 «Суд ідзе». Дак. серыял (16+).

ТБ1000

5.45 Піяніст (16+).
8.20 Клуб аматараў кніг і пірагоў з бульбяных ачысткаў (16+).
10.45 Жонка наглядчыка заапарка (16+).
13.10 Забытае (16+).
15.00 Чалавек-матылёк (16+).
17.15 Даспехі Бога (16+).
19.00 Даспехі Бога-2: аперацыя «Кондар» (16+).
21.10 Даспехі Бога-3: місія «Задыяк» (12+).
23.30 Даспехі Бога: у пошуках скарбаў (16+).
1.30 З мяне хопіць (16+).
3.20 Готыка (16+).
4.55 Што хавае хлусня (16+).

ТБ1000 Рускае кіно

5.30 «Пін-код» (6+).
6.35 «Тры каты» (6+).
7.10 «Смяшарыкі» (6+).
8.00 «Скрозь час» (16+).
9.55 «Каханне і монстры» (16+).
11.35 «Хэпі-энд» (12+).
13.30 «Бацька» (16+).
15.00 «Пара з будучыні» (16+).
17.00, 17.55 «Скліфасоўскі» (16+).
18.55 «Без мяне» (16+).
20.40 «Шматпавярховік» (16+).
22.25 «Я іду шукаць» (16+).
0.05 «Булкі» (16+).
1.50 «Экіпаж» (16+).
4.00 «Правадыр разнаскурых» (16+).

National Geographic

6.10 Навуковыя глупствы (12+).
6.30 Найцяжэйшы ў свеце рамонт (12+).
7.20, 8.10 Мегазлом (12+).
8.55, 0.45 Асушыць акіян (12+).
9.45, 1.35 Асушыць акіян: глыбокае апусканне (12+).
10.30, 11.15, 12.00, 12.45, 17.10, 17.55, 18.45, 19.30, 20.15 Аўта-SOS (12+).
13.35, 14.15, 15.00, 22.30, 2.20, 3.05, 3.50, 4.30, 5.15 Расследаванні авіякатастроф (12+).
15.45, 16.30 Самыя лепшыя суперкары (12+).
21.00, 21.45 Унутры аэрапорта Сіднэй (12+).
23.15, 0.00 Злаключэнні за мяжой: злачынства і пакаранне (16+).

ЯСНАе

4.15 Серыял «Ялта 45» (12+).
5.55 Серыял «Дзяржаўная граніца. «Мірнае лета 21-га года» (12+).
8.10 «Раніца ЯСНАЯ».
9.15 Серыял «Снайпер: апошні стрэл» (12+).
10.50 Серыял «Аперацыя «Гаргона» (16+).
12.25 Серыял «Пяць хвілін цішыні. Новыя гарызонты» (16+).
14.10 Маст. фільм «Я — лялька» (16+).
15.55 Серыял «Стылет-2» (16+).
17.45 Серыял «Пазыўны «Зграя»-2» (16+).
19.25 Серыял «Шэф-2» (16+).
21.00 «Чалавек і здароўе».
21.20 Маст. фільм «Лета 1941 года» (16+).
23.15 Маст. фільм «Глыбокая плынь» (12+).
0.50 Маст. фільм «Справа для сапраўдных мужчын» (12+).
2.00 Маст. фільм «Чаклун і Румба» (12+).
3.25 Серыял «Полымя пад попелам» (12+).

ЗВЯЗДА

6.00 «Маленькія салдаты вялікай вайны». Дак. фільм (12+).
6.30 «Ад Рузвельта — Сталіну. Беларусы ў справе на мільярд». Дак. фільм (12+).
7.00, 19.30, 23.00 «Навіны».
7.20 «Рубікон»: хроніка надзвычайных здарэнняў.
7.30 «Георгій Жукаў. Капкан для камкора». Дак. фільм (12+).
8.00, 13.40 «Доўгія вёрсты вайны». Маст. фільм (12+).
9.20, 21.25 «Вайна. На заходнім напрамку». Маст. фільм (16+).
10.30, 11.15 «Крапавы берэт» (12+).
12.00, 12.50 «Апошні рубеж» (16+).
14.50, 15.35 «Калі растаў снег» (12+).
16.20 «Аперацыя «Сувораў». Кошт вызвалення». Дак. фільм (12+).
16.50, 1.15 «Друкаваны фронт. Газеты стралялі ва ўпор». Дак. фільм (12+).
17.20, 22.40 «Паміж мірам і вайной. Танкавае брацтва». Дак. фільм (12+).
17.40, 18.35 «У чэрвені 41-га» (16+).
19.45, 23.15 «Навіны ў форме».
19.50, 20.40 «Скачок Багамола» (12+).
23.20 «Партызанская мяжа». Дак. фільм (12+).
0.15 «Джульбарс і Дзіна. Сабакі службы «Д». Дак. фільм (12+).
0.45 «Дзеці Камінтэрна. Выратаваныя ў Беларусі». Дак. фільм (12+).
1.45 «Ілья Мурамец». Перарваны палёт». Дак. фільм (12+).
2.15 «Ваеннапалонныя. Вінаватыя, калі выжылі». Дак. фільм (12+).
2.45 «Фаня Алер. Вайна без антракту». Дак. фільм (12+).
3.40 «Георгій Жукаў. Ад рэкорду да парада». Дак. фільм (12+).

У праграме магчымыя змяненні.
Перадрукоўка праграмы забароненая.
[СЦ] – фільм трансліруецца са скрытымі субцітрамі.

Беларусь 1

6.00, 7.20, 8.15 Добрай раніцы, Беларусь!
7.00, 8.00, 9.00, 12.00, 13.00, 15.00, 17.00, 19.00 Навіны.
7.05, 8.05 Навіны эканомікі.
7.10, 8.10, 18.15, 0.40 Зона Х (16+).
9.10 «Здарова здаровым быць!» (6+)
10.00, 11.50, 12.15, 13.05 Меладрама «Няма жыцця без цябе» (16+).
10.55 «Скажынемаўчы».
15.10, 18.00 Навіны рэгіёна.
15.25, 22.20 Серыял «След» (16+).
17.05 Беларуская часінка.
18.30, 19.20 Меладрама «Паромшчыца. Даліна мары» (16+).
21.00 Панарама.
21.45 Беларуская суперижанчына.
21.55 Адзін дзень (12+).
0.20 Сфера інтарэсаў.
0.55 Дзень спорту.

Беларусь 2

6.00 «Уключайся!» (12+)
10.00, 16.55 Тэлебарометр.
10.05, 18.05 «Сляпая» (16+).
10.35, 18.35 Дэтэктыў «Свае» (16+).
12.05 Я з вёскі (12+).
12.35, 22.50 Серыял «Моцныя арэшкі» (16+).
14.05 «Сакрэты» (16+).
14.35 «Аб здароўі: жартам і сур'ёзна» (16+).
15.05 «Разумны дом» (12+).
15.45 Мультсерыял «Кацяня Шмяк» (0+).
15.55 Нічога сабе ньюз (12+).
16.00 «ПІН_КОД» (12+).
17.00 «100 месцаў, дзе паесці» (16+).
17.45 «Карысная праграма» (16+).
20.10 Серыял «Ніна» (16+).
21.10 Спартлато 6 з 49, КЕНА.
21.15 Серыял «Галя, у нас адмена!» (16+)
0.25 Дэтэктыў «Следчая-4» (16+).

Беларусь 3

7.00 «Дабраранак».
7.35, 12.10 «Беларуская кухня».
8.05, 12.40, 20.30, 23.30 «Навіны культуры».
8.15, 21.05 «Чорная кошка». Маст. фільм (16+).
9.55, 15.45 «Трыццаць тры». Маст. фільм (12+).
11.15 «Люблю і памятаю».
11.55 «Архітэктура Беларусі».
12.50, 17.55 «Апошні дзень».
13.25, 18.35 «Ціхі Дон». Маст. фільм (12+).
15.20 «Наперад у мінулае».
17.05 «Кадры жыцця».
20.40 «Калыханка» (0+).
22.45 «Ім не было і шаснаццаці».
23.05 «Звініце, цымбалы!» Фільм-канцэрт.
23.40 «Асобы».

Беларусь 5

6.55, 16.50, 21.50 Хакей. КХЛ.
8.55 Агнявы рубеж.
9.25 Баскетбол. БК «Ніжні Ноўгарад» — БК «Мінск».
11.10 Слэм-данк.
11.40 Хакей. Чэмпіянат Беларусі. «Металург» (Жлобін) — «Юнацтва-Мінск».
13.35 Між іншым.
13.55 Фігурнае катанне. Адкрыты Кубак Беларусі.
15.50 Як гэта было.
16.20 Хакей для ўсіх.
19.20 Хакей. Чэмпіянат Беларусі. «Нёман» (Гродна) — ХК «Гомель». / Хакей. КХЛ. Плэй-оф. У перапынках — «Спорт-цэнтр».
23.45 Скрозь церні да зорак.

АНТ

6.00, 7.15, 8.15 «Наша раніца».
7.00, 8.00, 9.00, 11.00, 13.00, 16.00, 18.00, 20.30 Нашы навіны.
7.10, 8.10 «Трывожная кнопка» (16+).
9.10 «Аб'ектыўНа» (16+).
10.10 «Жыць здарова!» (16+)
11.15 «Усё зразумела з Марынай Караман» (16+).
11.25 Фільм «Палавінкі немагчымага» (12+).
12.30, 13.15 Фільм «Дама трэф» (12+).
15.00 «Давай пажэнімся!» (16+)
16.20 «Мужчынскае/Жаночае» (16+).
17.20, 18.20 Інфармацыйны канал (16+).
19.00 «Маркаў. Нічога асабістага» (16+).
20.00, 1.35 Час.
21.20 «Перавядзі яе праз Майдан». Фільм (16+).
22.30 Фільм «Жэмчугі» (16+).

СТБ

6.00, 6.40, 7.45, 8.40 «Раніца СТБ».
6.30, 7.30, 8.30, 10.30, 13.30, 16.30, 19.30, 22.30 Навіны «24 гадзіны».
9.00 Дак. праект «Закрыты архіў» (16+).
10.40 Дак. праект «Без падману» (16+).
13.50, 0.50 «Высокія стаўкі». Серыял (16+).
17.00 «Куба. Асабістая справа». Серыял (16+).
19.00 «Са знакам якасці».
20.15, 23.05 «СТБ-спорт».
20.20 «Сталічныя падрабязнасці».
20.30 «Міншчына».
20.40 «Беларуская супержанчына».
20.50 «Рэалізацыя». Серыял (16+).
23.20 «Азаронак. Напрамую».

МІР

2.25, 5.00 Тэлесерыял «Школа выжывання ад адзінокай жанчыны з трыма дзецьмі ва ўмовах крызісу» (12+).
4.40, 5.05 Мультфільмы (6+).
6.00, 10.00, 13.00, 16.00, 18.30 Навіны.
6.15 «Пяць прычын паехаць у ...» (12+)
6.25, 23.50 «Наша кіно. Гісторыя вялікай любові» (16+).
7.15 Маст. фільм «Мэры Попінс, да пабачэння».
10.10 Маст. фільм «Танцуй, танцуй» (16+).
13.15 «Міравое пагадненне» (16+).
14.10 «Справы судовыя. Бітва за будучыню» (16+).
15.05 «Справы судовыя. Новыя гісторыі» (16+).
16.15 «Справы судовыя. Яблык разладу» (16+).
17.15 «Справы судовыя. Грошы вярніце!» (16+)
18.50 «Гульня ў кіно» (16+).
22.20 Маст. фільм «Моцны арэшак» (16+).
0.55 Маст. фільм «Сэрцы чатырох» (16+).

РТР—Беларусь

6.00, 9.00, 11.30, 14.30, 17.30, 21.00, 23.00 Беларусь. Навіны.
6.05, 9.05 «Новая раніца».
10.05 Тэлесерыял «Таямніцы следства» (12+).
11.00, 14.00, 17.00, 20.00 Весткі.
11.40 «Так! Але...»
12.20 «Пра самае галоўнае» (12+).
13.00 «Кропкі над і» (16+).
14.40 «60 хвілін».
17.40 Серыял «Марозава» (16+).
18.40 Гумарыстычная праграма.
18.55 «Малахаў» (16+).
21.30, 23.15 Тэлесерыял «Ганна медыюм» (16+).
23.50 «Вечар з Уладзімірам Салаўёвым» (12+).

НТБ—Беларусь

6.10 «Астрапрагноз».
6.15, 7.10, 8.20, 13.20, 22.35, 23.40 Сёння. Галоўнае.
6.20 «Здарова здаровым быць!» (6+)
7.25 Гісторыі выратавання (12+).
8.00, 10.00, 13.00, 16.00, 19.00 Сёння.
8.35, 21.20 «НЗ.by».
8.55 Сфера інтарэсаў.
9.10 «Зламаць стэрэатыпы» (12+).
9.30, 10.35 Серыял «Вуліцы разбітых ліхтароў» (16+).
13.25 Надзвычайнае здарэнне.
13.55 «За гранню» (16+).
14.55 «ДНК» (16+).
16.40, 20.00 Галоўнае. Сёння. Беларусь.
16.50 Серыял «Пёс» (16+).
20.15, 21.40 Серыял «Пяць хвілін цішыні. Мора і горы» (12+).
22.40, 23.55 Дэтэктыў «Прэтарыянец» (16+).

8 канал

7.00, 21.20 «Надвор'е».
7.05 Мультпарад.
7.30 «Прыколы 13-й школы» (6+).
7.35 Серыял «Крымінальная гісторыя» (16+).
8.35 «Дакументальны экран».
9.00 Серыял «Крымінальная гісторыя» (16+).
10.00 Камедыя «Стой, ці мая мама будзе страляць» (16+).
11.30 Серыял «Лейтэнант Каломба» (16+).
13.10 «Рэтраспектыва».
14.35 «Рэтра-дэтэктыў».
16.15 Меладрама «Водар кахання» (16+).
17.45, 19.20 «Надвор'е» + «Эрана».
17.50 «Вострасюжэтны баявік».
19.25 «Вячэрні серыял».
20.50 «Вечарніца» (0+).
21.05 «Асалам алейкум, Беларусь!»
21.15 «Урокі Лазуркіна».
21.25 Дэтэктыў «Кантрыбуцыя» (16+).
0.05 «Начны серыял».

Культура

6.30 «Пешшу...»
7.05, 15.20 Прыступкі цывілізацыі.
8.00 Неўскі каўчэг. Тэорыя немагчымага.
8.30 «Жыццё і лёс».
8.50 «Талант». Маст. фільм.
10.00, 12.30, 17.00, 19.30, 23.45 Навіны культуры.
10.15 «Назіральнік».
11.10, 1.00 XX стагоддзе.
12.45 Навіны. Падрабязна.
13.00 «Калекцыя гісторый». Дак. серыял.
13.30, 13.50, 14.10, 0.00, 0.20, 0.40 «Порус». Тэлесерыял.
14.35 «Абсалютны слых».
16.15 «2 Вернік 2».
17.15 Пернікавы домік.
17.45, 2.15 Шэдэўры камерна-інструментальнай музыкі.
18.45 Астравы.
19.45 «Галоўная роля».
20.05 Адкрытая кніга.
20.30 «Добрай ночы, малыя!»
20.50 «У чацвер і больш ніколі». Прытча аб страчаным рai». Аўтарскі фільм.
21.30 «Энігма. Аляксандра Арыёзі».
22.15 «Каралёк — птушка пеўчая». Тэлесерыял.
23.15 «Спачатку была справа, або гісторыя рускай прамысловасці». Дак. цыкл.

Настальгія

6.00 «Быў час» (16+).
6.50, 9.40, 11.30, 15.40, 17.30, 18.35, 20.40, 21.40, 23.45, 0.40, 2.35, 3.40, 5.30 Музычная настальгія (12+).
7.10 Маст. фільм «У порце» (16+).
9.00, 15.00, 21.00, 3.00 «Мінулы час» (12+).
10.00, 16.00, 22.00, 4.00 «Народжаны ў СССР» (12+).
11.00, 17.00, 23.00, 5.00 «Блеф-клуб» (16+).
12.00 Фільм-канцэрт «Калі лёс пастаўлены на карту» (16+).
13.35 Маст. фільм «Далі на фараонаў» (16+).
18.00, 0.00 «Сто пытанняў да дарослага» (16+).
19.10 Маст. фільм «Тэрыторыя Каларада» (16+).
1.00 Маст. фільм «Лёгка кахаць» (16+).

EuroSport 1

5.00, 8.30, 9.30, 14.30, 0.05 Снукер. (6+).
7.00 Веласпорт. «Вуэльта Каталоніі». Мужчыны (16+).
8.00 Веласпорт. «Тры дні Бруге — Дэ-Панэ». Мужчыны (16+).
12.30 Горныя лыжы. Кубак свету, Зальбах-Хінтэрглем. Жанчыны (6+).
13.15 Горныя лыжы. Кубак свету, Зальбах-Хінтэрглем. Мужчыны (6+).
14.00 Гольф (6+).
17.30 Скачкі на лыжах з трампліна (6+).
18.10, 1.00 Фігурнае катанне.
20.00 Кёрлінг. Чэмпіянат свету, Сіднэй. Жанчыны: Турцыя — Scotland.
23.00 Фігурнае катанне. Чэмпіянат свету, Манрэаль. Мужчыны.

Кінакамедыя

1.30 «Наша Russia. Яйкі лёсу» (18+).
3.00 «Шэф пад прыкрыццём» (18+).
4.25 «Джунглі клічуць! У пошуках Марсупіламі» (12+).
6.15 «У спорце толькі дзяўчаты» (16+).
8.00 «Хлопчык у дзяўчынцы» (16+).
9.45 «Булкі» (16+).
11.40 «Дрэнныя хлопцы» (16+).
13.55 «Шпіён па суседстве» (12+).
15.40 «Змёрзлая з Маямі» (16+).
17.25 «Красуня на ўсю галаву» (16+).
19.30 «Я худзею» (16+).
21.25 «Выратуйце Калю!» (12+)
23.15 «Пацучыныя скачкі» (12+).

ТБ3

6.00 Калекцыя Беларусьфільма (12+).
9.45, 16.25 «Містычныя гісторыі» (16+).
11.25 «Паглядзім» (12+).
11.55, 17.20 «Выдатнае стагоддзе» (16+).
13.40, 19.10 «Сляпая» (16+).
15.00, 20.30, 4.00 «Варажбітка» (16+).
21.55 «Правінцыйны дэтэктыў» (16+).
23.40 «Невядомы» (16+).
0.35 «Дзённік экстрасэнса» (16+).
1.30 «Гладыятар» (16+).
4.30 «Суд ідзе». Дак. серыял (16+).

ТБ1000

6.30, 3.05 Доні Дарко (16+).
8.50, 1.30 «2:22» (16+).
10.45 Даспехі Бога (16+).
12.30 Даспехі Бога-2: аперацыя «Кондар» (16+).
14.35 Даспехі Бога-3: місія «Задыяк» (12+).
17.00 Даспехі Бога: у пошуках скарбаў (16+).
19.00 Спяшайся кахаць (12+).
21.00 Там, дзе сэрца (16+).
23.20 Веру ў каханне (12+).
4.50 Забытае (16+).

ТБ1000 Рускае кіно

5.30 «Пін-код» (6+).
6.35 «Тры каты» (6+).
7.10 «Смяшарыкі» (6+).
8.00 «Без мяне» (16+).
9.40 «Блакбастар» (16+).
11.15 «Шматпавярховік» (16+).
13.05 «Скрозь час» (16+).
15.00 «Булкі» (16+).
17.00, 18.00 «Скліфасоўскі» (18+).
18.55 «1993» (16+).
21.50 «ПіраМММіда» (16+).
23.55 «Петрапаліс» (16+).
1.55 «Праўдзівыя разнаскурых» (16+).

3.20 «Хатабыч» (16+).
4.50 «Пунсовая кветачка» (6+).

National Geographic

6.20, 5.15 Навуковыя глупствы (12+).
6.45 Найцяжэйшы ў свеце рамонт (12+).
7.30, 8.20 Мегазлом (12+).
9.05, 0.45 Асушыць акіян (12+).
9.55, 1.35 Асушыць акіян: глыбокае апусканне (12+).
10.40, 11.25, 12.10, 12.55 Амерыканская мафія знутры (16+).
13.40, 14.25, 15.10, 19.35, 20.15, 2.20, 3.05, 3.50, 4.35 Расследаванні авіякатастроф (12+).
15.50, 16.35 Служба бяспекі аэрапорта: Рым (12+).
17.20 Служба бяспекі аэрапорта: Перу (16+).
21.00, 21.45, 22.30 Памежная ахова Іспаніі (12+).
23.15, 0.00 Зляключэнні за мяжой: злачынства і пакаранне (16+).

ЯСНАе

4.55 Серыял «Развітваццa не будзем» (6+).
6.30 Серыял «Дзяржаўная граніца. «Усходні рубеж» (12+).
9.00 «Ясна аб футболе».
9.35 Серыял «Снайпер: апошні стрэл» (12+).
11.05 Серыял «Аперацыя «Гаргона» (16+).
12.40 Серыял «Пяць хвілін цішыні. Сімбірскія маразы» (16+).
14.25 Маст. фільм «07-ы мяняе курс» (12+).
16.00 Серыял «Стылет-2» (16+).
17.50 Серыял «Пазыўны «Зграя»-2» (16+).
19.25 Серыял «Шэф-2» (16+).
21.00 «У адкрытым доступе».
21.30 Маст. фільм «Бабло» (16+).
23.05 Серыял «Танкіст» (12+).
0.50 Маст. фільм «Зграя» (12+).
2.30 Серыял «Полымя пад попелам» (12+).

ЗВЯЗДА

6.00 «Партызанская мяжа». Дак. фільм (12+).
7.00, 19.30, 23.00 «Навіны».
7.20, 1.15 «Крылы Савецтаў. Агонь у адказ». Дак. фільм (12+).
7.50, 13.40 «Доўгія вёрсты вайны». Маст. фільм (12+).
9.00, 21.25 «Вайна. На заходнім напрамку». Маст. фільм (16+).
10.15, 11.10, 17.40, 18.35 «У чэрвені 41-га» (12+).
12.05, 12.55, 19.50, 20.35 «Скачок Багамола» (12+).
14.50, 15.35 «Калі растаў снег» (12+).
16.20 «Рэпартаж з фронту». Дак. фільм (12+).
19.45, 23.15 «Навіны ў форме».
22.40 «Паміж мірам і вайной. Разведка боем». Дак. фільм (12+).
23.20 «Георгій Жукаў. Ад рэкорду да парада». Дак. фільм (12+).
23.50 «Аперацыя «Сувораў». Кошт вызвалення». Дак. фільм (12+).
0.20 «Дзяржынскі супраць Пілсудскага». Дак. фільм (12+).
1.45 «Сяргей Вайцяхоўскі. Генерал без Радзімы». Дак. фільм (12+).
2.40 «Леон з Эльзаса. Беларускі партызан». Дак. фільм (12+).
3.10 «22 чэрвеня. Асуджаны свет». Дак. фільм (12+).
3.40 «Горад, які паўстаў з попелу». Дак. фільм (12+).

У праграме магчымыя змяненні. Перадрукоўка праграмы забароненая. [СЦ] – фільм трансліруецца са скрытымі субцітрамі.

НУМАР З БОТАМ НЕ ПРАЙШОЎ... ПАКУЛЬ

...Некалі і нейкае вучылішча Стасік, казалі, скончыў, прафесію меў, але ж толкам нідзе не працаваў, бо яго не цанілі. І хутчэй за ўсё, мелі рацыю, бо — мамчын сынок, а калі папросту, дык гультай звычайны: справу, з якой нармальны мужчына справіцца за дваццаць хвілін, Стасік расцягвае на паўдня! А цэлы дзень — нават з ноччу — ён хіба тэлевізар мог глядзець... Прывык: мама яму дазваляла. Рана аўдавеўшы, яна працавала цялятніцай, добра зараблярала, разам з любімым сынком яны трымалі коз, парасят, курэй і нядрэнна жылі. (Стасік, трэба сказаць, таксама зарабляў, хоць і зрэдку — чысціў некаму коміны, рамантаваў платы, абкошваў межы ды падворкі...

Пасля смерці матулі на іх падворку жыўнасць неяк хутка звялася. Стасік перасварыўся з сёстрамі, якія ўсё ж прыязджалі, каб пасадзіць агарод, папалоць ды прыбрацца ў хаце... А заадно — «папілаваць»: шукай работу, гультай! Жаніся!

З першым яму і праўда пашчасціла — узялі начным дырэктарам (вартаўніком — з дзяжурствам суткі праз суткі). А вось з жаніцьбай... Гэта ўжо асобная гісторыя.

...У мястэчку, вёрст за восем ад Стасіка, жыла Галіна — жанчына энергічная, працавітая, рашучая. Гадоў колькі таму яна развялася з мужам і цяпер усім даводзіла, што калі яшчэ раз адважыцца на шлюб, то выключна з непітушчым! І — само сабой — нежанатым... У акрузе з такіх толькі Стасік і быў, бо сапраўды не выпіваў. Спачатку мама не дазваляла, а потым і сам...

У Галі ён, здаралася, працаваў: некалі навешваў новыя дзверы ў склепе (два дні шчыраваў), рамантаваў цяпліцу (упраўся за чатыры)... Тады ж і на гаспадыню вока паклаў. «Не губляйся, дзяцюк, дзействуй, — падахвоціў Стаса Галін сусед дзед Міхал. — Выгарыць — як нагу ў цёплы бот уставіў!»

Ну хто б не хацеў — з гумовіка?!

І Стасік стараўся, «дзействаваў»: клікала не клікала — раз на тыдзень імчаў да Галі, каб нешта зрабіць, а ўрэшце — разам адзначыць жаночае свята.

...Тут неабходна заўважыць, што трэцяй адметнасцю (пасля цвярозасці і ляноты) у Стасіка была скнапасць. «Гэта ж трэба падарунак!» — уголас падумаў ён. «Так-так, без падмазкі і блін не адстае, — згадзіўся з ім дзед Міхал. — Кветкі, сувенір, шампанскае — гэта як мінімум».

Кавалер мусіў пайсці па крамах.

Ад цэн у першай, у кветкавай, яго ледзь не разбіў інсульт!.. На шчасце, у куточку заўважыў тры чырвоныя гваздзікі, што схілілі галоўкі перад хуткім скананнем. Стасіка гэта не збянтэжыла: ён купіў.

У шапіку з сувенірамі да яго адразу ж «падкацілася» вопытная прадавачка і з першай спробы «ўпарыла» шчодра пакрытую пылам дэкаратыўную свечку з прылепленым збоку амурчыкам.

Шампанскае наш «залётнік» вырашыў не купляць — дома была бутэлька «Бульбаша». (Аб тым, што дарыць жанчынам гарэлку, — гэта маветон, па тэлевізары чамусьці не сказалі.)

...Раніцай 8 Сакавіка ён, паголены і прыбраны, ужо садзіўся на ровар. Бутэлька была за пазухай, свечка — у пакеце на рулі, кветкі — у руцэ. І ўсё б нічога, але дарога — у лужынах, а яны — пакрыты лядком... Бразнуўся Стасік! Сам амаль не пабіўся. Бутэлька ацалела. Гваздзічок зламаўся. І ад свечкі адваліўся амурчык.

Як гэты, можна сказаць, пахавальны прэзент (у выглядзе дзвюх кветак, свечкі і пляшкі на памін) падзейнічаў на імпульсіўную жанчыну, здагадаецца, мусіць, няцяжка?.. Ды і сведка быў: мясцовы п'янтос па мянушцы Паўтарачка. Ён міма якраз праходзіў і ажно прысеў, калі над галавой прасвістала злашчасная свечка, праляцелі гваздзікі і пад нагамі ў яго разбілася бутэлька саракаградуснай... Следам — з ботамі пад пахай — выскачыў Стасік.

...Патрэбна мараль? Ды калі ласка: дарагія мужчыны, не шкадуйце грошай на жанчын. Ну хоць бы раз у год — на 8 Сакавіка.

А. Несцяронак,
г. Докшыцы.

З ПРЫБЫТКУ ГАЛАВА НЕ БАЛІЦЬ?

Пра людзей з нашага мястэчка некалі праўду казалі: «Шаўцы, краўцы — петрыкаўцы». Вельмі шмат было майстравых: адны болей кліентаў мелі, другія меней, у некага вадзілася капейка, у некага...

Грыша Карабейка (ён жа мясцовы Несцерка) быў з апошніх. І не таму, што няўмека ці Карабейчыха (жонка яго) няўдаліца — сям'я дужа вялікая: дзяцей — можа, з дзясятак? Каб пракарміцца, яны карову трымалі (што ўжо казаць пра свіней ды курэй), мелі каня, абраблялі зямлю... І моду завялі на кожнае вялікае свята дзяцей у госці адпраўляць: усіх — разам з бацькам.

Грыша на гэта з ахвотай згаджаўся, бо гасцяваць — яно ж не пні карчаваць, нават не боты шыць... Можна чарку выпіць, смачна пад'есці (палешукі ж да свят годна рыхтаваліся!), пагаманіць, парадавацца, што дзеці сытыя ды вясёлыя.

Але ж праўду кажуць, што чужая яечня не вечна: дзень-другі-трэці (ну пяты!) і нават родны цесць, пасадзіўшы гасцей за стол, прапануе выпіць «аглаблёвую» — чарку на дарожку, пасля якой дзеці — на вуліцу і ў сані ці на калёсы.

Вось і ў той раз нехта з малых туды сам залез, некага падсадзілі... Грыша ўзяў лейцы, конь, які добра ведаў дарогу, крануўся з месца — паехалі.

...Дома іх сустрэла гаспадыня: прывеціла малых, абняла-прытуліла, стала распытваць, як жа ім было ў гасцях, і тым часам прыкмячае нядобрае:

— Грыша, а ты колькі дзяцей прывёз? — пытае ў мужа.

— Як гэта колькі?! — пужаецца бацька (няўжо кагосьці згубіў ці забыўся?!). — Усіх, што на возе былі.

— Але ж тут — двое чужых.

— Дык з прыбытку галава не баліць! — весялее бацька. — Чужых дзяцей не бывае!

Гаворыць так сваёй Карабейчысе ды заўважае, што на двор да іх шыбуе заклапочаны вясковец (Грыша ці не кожную зіму жыў у яго сям'і — абутак правіў ды шыў... І цяпер во, па дарозе дамоў, таксама спыняўся).

— Браток, ці не звёз ты маіх хлапчукоў? — пытаецца госць. — Як скрозь зямлю праваліліся — нідзе няма!

— Ды ў нас яны, у хаце! — супакоіла чалавека Грышкава жонка.

А малыя ўжо і самі выскачылі насустрач, залапаталі, што хацелі толькі трохі на кані пад'ехаць — да канца вёскі, а ўзялі ды прыехалі ў Петрыкаў.

— Ну добра, яны малыя, дурныя, — стаў даводзіць Грышу іх бацька. — А ты ж — чалавек дарослы. Няўжо не адрозніў сваіх дзяцей ад маіх?

— Не, — паціснуў плячыма п'янаваты Грышка. — Ды ты сам паглядзі — усе на адзін капыл!

Госць з недаверам паглядзеў на ватагу дзяцей, на шаўца:

— Сволач ты, Грышка! — сказаў з дакорам, забраў хлапчукоў і рушыў з двара. Грышка хацеў запыніць яго, апраўдацца, але не паспеў, бо жонка яго (баба досыць раўнівая) ужо схапіла пугаўё:

— Дык што, —— малоцячы ім па спіне, перапытвала Грышу, — усе дзеці твае? Чужых не бывае?! Бабнік! Валацуга! Я ж табе пакажу!

Грыша, не першы год жанаты, ведаў, што трэба «глядзець», бо пад гарачую руку жонка нічога не пачуе... А таму, ратуючы галаву, пусціўся наўцёкі.

Пра тое, што ні ў чым не вінаваты — і ён, і таму вяскоўцу — шматдзетны бацька збіраўся даводзіць заўтра.

Н. А. Кандрашонак,
г. Петрыкаў.

ЛЮДЗЕЙ СЛУХАЙ, але і свой розум май

Апошнім часам у многія вясковыя дамы, у хаты падводзіцца газ, у многія — электрычнае ацяпленне, што, вядома, зручна: пахадала на дварэ — кацёл уключыў і ніякіх турбот. А раней жа трэба было дроў: нарыхтаваць, прывезці...

Якраз у тыя гады некалькі мужчын-суседзяў надумалі зрабіць гэта разам: талакою пайсці ў лес, спілаваць дрэвы, якія пазначыў ляснік, парэзаць, сцягаць ды зласкыць у штабелі, прыбраць ламачча. Работы шмат, але ж і рук нямала, прычым дужых, мужчынскіх, — у кампаніі толькі адзін падлетак. Ён, Антон, у горадзе гадаваўся — у вёску, да бабулі з дзедам, хіба на канікулы калі прыязджаў — стараўся дапамагчы. Вось і цяпер з ахвотай збіраўся на талаку, дзе на яго няшчасце — быў дзядзька Янка, якога, што называецца, хлебам не кармі — дай некага зачапіць, падманьць, разыграць...

На гэты раз ён таксама не вытрываў — сказаў Антону, што ў лес, апроч падмацунка ды сякеры, трэба лямпу паяльную ўзяць. На марозе, маўляў, дрэвы настываюць, іх, такія, пакуль спілуеш, сем патоў пральеш! А вось калі месцы спілаў папярэдне прагрэць, дрэва ледзь не само ўпадзе.

Лямпу ў дзядулі Антон выпрасіў (дзед, праўда, не сцяміў, навошта?), у лес у торбе прынёс. І ўжо там, на месцы, выбраў самую тоўстую сушку-сасну — падступіў да яе з паяльнай лямпай.

Мужчыны, заглушыўшы бензапілы, сталі на яго пазіраць ды пытацца, што ён робіць. «Ну як жа — усё па тэхналогіі, — з веданнем справы стаў тлумачыць Антон. — Дрэва спачатку трэба прагрэць і толькі потым...»

Ад рогату скалануўся лес! Здагадаўшыся, што смяюцца з яго, Антон разгублена глянуў на дзядзьку Янку, потым кінуў лямпу і подбегам рушыў прэч.

Дзеду потым пажаліўся: «Ну як жа так? Дзядзька ж сам сказаў мне пра лямпу!» — «Дык ён яшчэ і не тое табе раскажа, — папярэджваў унука дзед. — А ты, перш чым гэта зрабіць, і сваёй галаво падумай».

Патрэбны ўрок. Ці не так?

Нэлі Тумаш,
Смаргонскі раён.

Рубрыку вядзе Валянціна ДОЎНАР.

Малюнак Анатоля ГАРМАЗЫ.

Неасабісты суб'ектыў

Па месяцавым календары

Пра парадоксы, якія робяць жыццё нармальным

МАГЧЫМА, вам падасца дзіўным, але я, чалавек з вышэйшай адукацыяй, прафесійны журналіст (а значыць, ад пачатку скептык, які не вядзецца на розныя там эзатэрычныя штучкі), дзесьці з канца лютага пачынаю жыць, звяртаючыся да месяцавага календара. Клапатліва хаваю яго — дзве старонкі з газеты — у верхнюю шуфлядку камоды, каб, крый божа, не згубіць ці выпадкова не выкінуць. Адчуваеш сябе закладнікам гэтых паперак, але нічога зрабіць з сабой не можаш. І час ад часу ўсё роўна адчыняеш тую шуфлядку, звяраешся з табліцай (прычым нават бярэш лупу, каб не перабльтаць дробныя надпісы і даты), ці ўсё зрабіў у спрыяльны час... Вы думаеце, я пра стрыжку валасоў, лячэнне зубоў ці яшчэ пра нешта, звязанае са здароўем і прыгажосцю, што, цалкам, наўпрост залежыць ад фазы Месяца? Як бы не так! Больш за тое — ніколі ў жыцці, ідучы ў цырульню ці да стаматолага, асабліва не цікавілася, што там на небе — поўня ці збыта... Я зусім пра іншае, больш важнае — пра расаду...

СМЕЙЦЕСЯ-смейцеся, але гэта сапраўды вельмі важна. Вось, напрыклад, замачыла нядаўна насенне памідораў з тым, каб пасеяць іх у нядзелю, 10 чысла. А потым адкрыла шуфлядку, глянула ў каляндар — памылачка выйшла. Не дзясятага трэба сеяць, а адзінаццатага або дванаццатага. У змаганні з розумам і логікай (якая розніца — на дзень раней ці пазней?) перамог месяцавы каляндар. І замест таго каб спакойна, не спяшаючыся, пасеяць тыя памідоры ў выхадны дзень, я рабіла гэта назаўтра позна ўвечары, вярнуўшыся з работы. Лягла спаць, заплюшчваю вочы — а ў іх так і лезуць дробныя светлыя семачкі на чорнай зямлі...

Далей — болей. Пытаюца: ты ж у маі частку водпуску хочаш узяць, калі менавіта пойдзеш? А я: так адразу не скажу, трэба ў каляндар паглядзець. Прыходжу дадому, адчыняю шуфлядку... Ага, вось тут агуркі можна сеяць, а тут расаду ў цяпліцу высаджваць. Карацей, паміж агуркамі і цяпліцай трэба тыя два тыдні і браць... Зрэшты, да мая яшчэ далёка, а вось хутка сад абразаць. Таксама трэба з календаром зверыцца, калі найлепш гэта рабіць. А то вызваніш людзей, грошы аддасі, а яно акажацца — не ў час.

РАЗУМЕЮ, што гэта падобна на лёгкую прыдуркаватасць (ах, які трапны ў нашай мове аналаг рускаму інтэлігентна-асцярожнаму «слабоумие»), але нічога зрабіць з сабой не магу. Пачынаю аналізаваць, чаму менавіта ў гэтых агародна-садовых клопатах усе свае дзеянні звяраю з нейкім там Месяцам? Шчыра веру, што ён сапраўды на штосьці ўплывае? Ды не, інакш і іншыя б сферы жыцця пад яго падладжвала. Навошта тады? А каб усё атрымалася. Каб, калі што пойдзе не так, не ўздыхаць скрушна: гэта ж не ў тую пару пасадзіла. А навошта — каб усё атрымалася? Навошта ўсё гэта ўвогуле, калі ёсць прыстойная зарплата, ёсць побач з домам вялікі супермаркет, у якім круглы год чаго хочаш: і памідоры, і бататы з лаймамі...

Навошта? Бо ёсць кавалак зямлі. Нават два кавалкі, па абодва бакі вуліцы. Невялікія, з улікам пабудоў на іх, садовых дрэў і кустоў, вялікага падворка з кветнікамі. І ты на гэтай зямлі гаспадар. Канешне, можна засеяць усё газонай травой і паліваць яе ды падкошваць і радавацца, што няма больш клопату... Толькі не атрымліваецца. Сялянскія гены, ведаеце, іх пальцам не размажаш. І гэта з дзяцінства бачанае дзіва, якое і праз усё жыццё дзівам застаецца: калі з маленькага семечка ці якога карэньчыка з'яўляецца з-пад зямлі кволы парастак, а пасля расце, расце, красуе, дае ўраджай — а ты да ўсяго гэтага маеш непасрэднае дачыненне, бо гэта ты яго пасадзіў...

І вось атрымліваецца сітуацыя, якая не падасца дзіўнай і парадаксальнай, бадай што, толькі беларусам. Жыве сабе чалавек у добраўпарадкаванай гарадской кватэры. Працуе ў сур'ёзнай арганізацыі. Чытае па дарозе на работу кнігу Муракамі. Вывучае ў сеціве афішу Вялікага тэатра — хоча схадзіць на «Іаланту». Бярэ інтэрв'ю ў кіраўніка буйной дзяржаўнай установы. Плануе наступны нумар рэспубліканскай газеты... А прыйшоўшы дадому, дастае з шуфлядкі і вывучае пад лупай месяцавы каляндар і цэлы вечар поркаецца з зямлёй і насеннем, старанна кладучы яго па некалькі каліў у зямлю, прыклейваючы цэтлікі з назвамі сартоў, укрываючы пад цэлафан, каб хутчэй узышло. І, што характэрна, лічыць гэта нармальным, звычайным жыццём, з якога выкінь хоць адзін з пералічаных складнікаў (а па логіцы, вячэрні, апошні, зусім не адсюль) — і яно, жыццё, ужо не будзе поўным, не будзе нармальным.

Зрэшты, гэта я, па сутнасці, сваімі словамі пераказваю тое, што ўжо даўно і больш таленавіта напісаў Караткевіч. Што неадной ўжо цытавала, але і тут трэба, бо, напісанае больш чым паўвека назад, яно сёння гучыць па-іншаму і, магчыма, так актуальна, як ніколі: «Таму мы такі моцны, трывалы народ, што праз усё наноснае ва ўсіх нас сядзіць звычайны мужык або баба. І культура, здаецца, і вытанчанасць, і размова пра Сомерсета Моэма, а павеяла сенам — і хочацца бабе басанож на траву; павеяла небяспекай — і празмерна культурны мужык лаецца беларускімі праклёнамі...»

УЧОРА, ідучы дадому, заўважыла на небе сярод хмар бляклы серпік маладзіка. Вісеў ён акурат у тым баку, дзе на агародзе ўжо адтайвае зямля, а сцены старой хаты пакрысе выпускаюць з сябе халодную вільгаць. Мы з ім па-змоўніцку пераглянуліся, я яму нават падміргнула і ўсміхнулася. У нас з ім ёсць адзін вельмі важны сакрэт. Зрэшты, вы і самі яго добра ведаеце.

Алена ЛЯЎКОВІЧ.

РУП «ИНСТИТУТ НЕДВИЖИМОСТИ И ОЦЕНКИ»
(Организатор электронных торгов,
Оператор электронной торговой площадки)
извещает о проведении повторных электронных торгов
по продаже имущества, принадлежащего
унитарному предприятию
«Запад-Телекомнефтепродукт» (Продавец)
на праве хозяйственного ведения

Электронные торги состоятся 29.03.2024 в 11.00.

Лот № 1 в составе:

1. Узел связи «Вилейка», инв. № 631/С-64631, 212 кв. м.

2. Гараж, инв. № 631/С-57942, 59 кв. м.

Адрес: Минская обл., Вилейский р-н, г. Вилейка, ул. Стахановская, 215Б/1; 215б.

Земельный участок площадью 0,1093 га с кадастровым номером 621350100005000831.

Право аренды с 09.10.2009 по 01.11.2041.

Начальная цена с НДС 20 % – 56 590,40 руб.

Задаток – 5 659,00 руб.

Шаг электронных торгов – 5 %.

Срок для подписания договора купли-продажи: в течение 20 (двадцати) рабочих дней после утверждения протокола о результатах электронных торгов.

Порядок проведения электронных торгов определен Регламентом электронной торговой площадки «GOSTORG» (далее – ЭТП).

Детальная информация об электронных торгах, в том числе об оформлении участия в них, условиях торгов размещена на ЭТП.

Задаток перечисляется на р/с BY85BAPB30127802900100000000 в ОАО «Белагропромбанк», BIC BAPBBY2X. Получатель – РУП «Институт недвижимости и оценки», УНП 190055182. Окончание приема заявлений с прилагаемыми к ним документами и задатков: 27.03.2024 в 16.00.

Организатор электронных торгов:
☎ 8 (017) 324-70-57, 8 (029) 356-90-03, 8 (029) 550-09-52, torgi@ino.by
Электронный адрес ЭТП: gostorg.by

УНП 190055182

ИЗВЕЩЕНИЕ О ПРОВЕДЕНИИ ГОДОВОГО ОБЩЕГО СОБРАНИЯ АКЦИОНЕРОВ

ОАО «Белбуд» (далее – Общество)

Сообщаем Вам, что годовое общее собрание акционеров открытого акционерного общества «Белбуд» (далее – Общество) будет проводиться **в очной форме 29.03.2024 в 15.00** по адресу места нахождения Общества: 220113, г. Минск, ул. Восточная, 133, офис 1.

Дата, время и место проведения собрания: **29.03.2024 в 15.00** (г. Минск, ул. Восточная, 133, офис 1, кабинет 101).

Повестка дня:

1. О проведении аудиторской проверки годовой бухгалтерской (финансовой) отчетности открытого акционерного общества «Белбуд» за 2023 год.
2. О выборе аудиторской организации.
3. Об определении существенных условий договора оказания аудиторских услуг с аудитором.
4. Об утверждении годового отчета Общества за 2023 год.
5. Об утверждении годовой бухгалтерской (финансовой) отчетности Общества за 2023 год и распределение прибыли и убытков Общества.

Органом, созывающим годовое общее собрание акционеров, согласно п. 6.4 Устава Общества является наблюдательный совет Общества.

Годовое общее собрание акционеров созывается в соответствии с ч. 3 ст. 36 Закона Республики Беларусь от 09.12.1992 № 2020-XII «О хозяйственных обществах» и решением наблюдательного совета Общества от 29.02.2024 (протокол № 1 (169)).

Порядок ознакомления лиц, имеющих право на участие в собрании: начиная с 15.03.2024 (понедельник–четверг – с 8.30 до 16.00 (обед с 13.00 до 13.20)) по адресу: г. Минск, ул. Восточная, 133, офис № 1 (в приемной генерального директора), а в день проведения Собрания – по месту его проведения.

Место и время начала регистрации участников собрания: с 14.30 до 14.50 в день и по месту проведения собрания.

Участники годового общего собрания акционеров ОАО «Белбуд» обязаны при регистрации предъявить паспорт или иной документ, удостоверяющий личность (представители акционеров – паспорт и доверенность).

УНП 100794022

Брестский филиал
РУП «Институт недвижимости и оценки»
ИЗВЕЩАЕТ О ПРОВЕДЕНИИ ОТКРЫТОГО АУКЦИОНА

Лот № 1: капитальное строение с инвентарным номером 141/С-14975
(наименование: **здание неустановленного назначения;**
Назначение: **здание неустановленного назначения),**
площадью 128,0 кв. м, расположенное по адресу:
Брестская обл., Жабинковский р-н, Кривлянский с/с,
д. Вежки, пер. Восточный, 3,
на земельном участке с кадастровым номером 122581002402000015, площадью 0,2500 га,
составные части и принадлежности:
хозблок, навес, пристройка

Начальная цена, руб. (с учетом НДС)	35 760,00	**Размер задатка, руб.**	3 576,00

Продавец: ОАО «Вознесенский», 225126, Брестская обл., Жабинковский р-н, д. Вежки, ул. Центральная, 25, тел./факс 80164133110. **Организатор торгов:** Брестский филиал РУП «Институт недвижимости и оценки», г. Брест, ул. Наганова, 10-329, тел./ф 80162408701. Задаток вносится на расчетный счет Организатора аукциона до подачи заявления. **Р/с для перечисления задатка:** р/с BY32BAPB30127866600100000000, в ОАО «Белагропромбанк» ЦБУ № 116 в г. Брест, РД по Брестской области, код банка BAPBBY2X, УНП 201028245, код платежа 40901. **Условия продажи:** без условий. **Срок заключения договора купли-продажи:** до 5 рабочих дней со дня проведения аукциона. **Условия оплаты:** в течение 5 рабочих дней со дня заключения договора купли-продажи. **Информация о возмещении затрат:** участник аукциона, выигравший торги, в течение 3 рабочих дней со дня аукциона возмещает фактические затраты на организацию и проведение аукциона, включающие вознаграждение Организатора аукциона. **Срок возможного отказа от проведения аукциона:** не позднее чем за 3 календарных дня до наступления даты проведения аукциона

Аукцион состоится 17 апреля 2024 г. в 11.00
по адресу: г. Брест, ул. Наганова, 10-325

Сведения о документах, которые необходимо предоставить для участия в аукционе, порядок, в соответствии с которым проводится аукцион, а также иная информация содержатся на сайте Организатора аукциона www.ocenkabrest.by, а также можно узнать по телефонам: 8 (0162) 40-87-01, 40-87-02

Заявления на участие в аукционе принимаются по адресу: г. Брест, ул. Наганова, 10-329 в рабочие дни с 9.00 до 17.00

Последний день приема заявлений – 16 апреля 2024 г. до 17.00

ТУРИНСКИЙ СЕЛЬСКИЙ ИСПОЛНИТЕЛЬНЫЙ КОМИТЕТ
Пуховичского района Минской области
17 апреля 2024 года проводит **аукцион** по продаже гражданам Республики Беларусь земельного участка в частную собственность для строительства и обслуживания жилого дома, с расположенным на нем незавершенным незаконсервированным капитальным строением, расположенного
в д. Подбережье Пуховичского района Минской области, ул. Хлебовка, уч. 11

№ лота	Адрес земельного участка с расположенным на нем незавершенным незаконсервированным капитальным строением	Площадь (га)	Наличие инженерных сетей	Начальная цена (рублей)	Затраты	Задаток (рублей)
1	д. Подбережье, ул. Хлебовка, 11, кадастровый номер 624487906701000141, объем (площадь) строения 40 кв. м, готовность строения – 6 %, фундамент бетон	0,1873	Сети электроснабжения	5614,73 (земельного участка – 4 120,60 руб., незавершенного капитального строения – 1 494,13 руб.)	2 044,62+ публикация в СМИ	561,47

Аукцион проводится в соответствии с Положением о порядке продажи не завершенных строительством незаконсервированных жилых домов, дач с публичных торгов, утвержденным постановлением Совета Министров Республики Беларусь от 23.03.2018 № 220.

Перечень документов, представляемый участником аукциона: заявление на участие в аукционе, документ, подтверждающий внесение суммы задатка, гражданином – документ, содержащий его идентификационные сведения, без нотариального засвидетельствования, представителем гражданина – нотариально удостоверенная доверенность.

Лицо, желающее принять участие в аукционе, обязано подписать с организатором торгов Соглашение, определяющее взаимные права и обязанности сторон в процессе подготовки и проведения аукциона. Порядок осмотра объекта осуществляется участником аукциона по согласованию с организатором торгов.

Аукцион состоится **17 апреля 2024 года в 15.00** по адресу: агрогородок Турин Пуховичского района Минской области, ул. Центральная, 49Б.

Задаток перечисляется на расчетный счет BY96AKBB36006252200070000000, УНН 600537220, код платежа 04901.

Получатель: главное управление Министерства финансов Республики Беларусь по Минской области.

Банк: ОАО «АСБ Беларусбанк» г. Минск, BIC AKBBBY2X.

Заявления на участие и необходимые документы принимаются до 17.30 **11 апреля 2024 года** по вышеуказанному адресу.

Контактные телефоны: (801713) 43 2 96, 98 6 35.

Официальный сайт Пуховичского районного исполнительного комитета.

Расходы по организации и проведению аукциона, затраты на строительство, в том числе проектирование объектов распределительной инженерной и транспортной инфраструктуры по земельным участкам, подлежат возмещению в установленном законодательством порядке.

ТУРИНСКИЙ СЕЛЬСКИЙ ИСПОЛНИТЕЛЬНЫЙ КОМИТЕТ (далее – сельисполком)
Пуховичского района Минской области **17 апреля 2024 г. в 15.30**
в административном здании сельисполкома
по адресу: **агрогородок Турин, ул. Центральная, д. 49Б,**
проводит открытый аукцион по продаже гражданам Республики Беларусь земельных участков в частную собственность
для строительства и обслуживания одноквартирных жилых домов

№ лота	Адрес земельного участка	Площадь (га)	Наличие инженерных сетей	Начальная цена (рублей)	Затраты	Задаток (рублей)
1	деревня Слобода, ул. Широкая, уч. 84, кадастровый номер 624487908001000318	0,1312	Сети газоснабжения, электроснабжения	3792, 00	1663,53 + объявление	379,20

Аукцион проводится в соответствии с Положением о порядке организации и проведения аукционов по продаже земельных участков в частную собственность, утвержденным постановлением Совета Министров Республики Беларусь от 13 января 2023 г. № 32.

Для участия в аукционе гражданин, юридическое лицо (лично либо через своего представителя или уполномоченное должностное лицо) в установленный в извещении срок подают заявление об участии в аукционе с указанием кадастровых номеров и адресов земельных участков, которые они желают приобрести в частную собственность, предоставляют документ, подтверждающих внесение суммы задатка (задатков) на текущий (расчетный) счет, указанный в извещении, с отметкой банка, а также заключают с сельисполкомом соглашение.

Кроме того в комиссию предоставляются: представителем гражданина – нотариально удостоверенная доверенность; представителем или уполномоченным должностным лицом юридического лица – доверенность, выданная юридическим лицом, или документ, подтверждающий полномочия должностного лица, копии документов, подтверждающих государственную регистрацию юридического лица без нотариального засвидетельствования, документ с указанием банковских реквизитов юридического лица.

Консолидированными участниками для участия в аукционе предоставляются также оригинал и копия договора о совместном участии в аукционе.

При подаче документов на участие в аукционе граждане Республики Беларусь предъявляют паспорт гражданина Республики Беларусь, а представители граждан и юридических лиц, уполномоченные должностные лица юридических лиц – документ, удостоверяющий личность. При подаче документов уполномоченное лицо (его представитель) предъявляют документ, удостоверяющий личность, и доверенности, выданные гражданами, юридическими лицами, заключившими договор о совместном участии в аукционе. Представителем уполномоченного лица дополнительно предъявляется доверенность, выданная в установленном законодательством порядке, либо документ, подтверждающий полномочия должностного лица.

Порядок осмотра объекта осуществляется участником аукциона по согласованию с организатором торгов.

Аукцион состоится **17 апреля 2024 года в 15.30** по адресу: агрогородок Турин Пуховичского района Минской области, ул. Центральная, 49Б.

Задаток перечисляется на расчетный счет BY96AKBB36006252200070000000, УНН 600537220, код платежа 04901.

Получатель: главное управление Министерства финансов Республики Беларусь по Минской области. Банк: ОАО «АСБ Беларусбанк» г. Минск, BIC AKBBBY2X

Заявления на участие и необходимые документы принимаются до **11 апреля 2024 года** (включительно) до **17.30** по вышеуказанному адресу. Контактные телефоны: (801713) 43296, 98635, официальный сайт Пуховичского районного исполнительного комитета.

Затраты на организацию и проведение аукциона, в том числе расходы, связанные с изготовлением и предоставлением участникам аукциона документации, необходимой для его проведения, подлежат возмещению в установленном законодательством порядке.

Аукцион состоится при наличии не менее двух участников.

ИЗВЕЩЕНИЕ О ПРОВЕДЕНИИ ЭЛЕКТРОННЫХ ТОРГОВ № 2024.Б.002.00036

Коммунальное консалтинговое унитарное предприятие «Витебский областной центр маркетинга»
извещает о проведении электронных торгов по продаже имущества, принадлежащего **открытому акционерному обществу «Минский завод строительных материалов»,** УНП 100008102,
в отношении которого открыто производство
по делу об экономической несостоятельности (банкротстве)
№ 455-5Б/2018 в экономическом суде г. Минска.

Номер лота, вид выставляемого электронные торги имущества:

Лот № 1. Недвижимое имущество.
Информация о предмете торгов, в т.ч. место нахождения:

Кап. строение с инв. № 500/С-23797 площадью 21 кв. м по адресу: г. Минск, ул. Янки Мавра, 47/24, наименование: склад для хранения ГСМ – карьер, назначение: здание специализированное складов, торговых баз, баз материально-технического снабжения, хранилищ, инв. № по бухг. учету 400369, находящееся на зем. участке с кадастровым № 500000000006004362, площадью 16,0353 га по адресу: г. Минск, ул. Янки Мавра, 47 (общее долевое право постоянного пользования).

Начальная цена: 5900,00 бел. руб. без НДС.

Минимальная цена: 4720,00 бел. руб. без НДС.

Дополнительное условие по лоту № 1: Покупатель обязан заключить с Продавцом договор купли-продажи на приобретение имущества на общую сумму 738,00 бел. руб. без НДС: плита железобетонная б/у 12x1250x1500 мм – 6 шт., плита железобетонная б/у 12x1250x3000 мм – 6 шт., плита железобетонная дорожная 3,14x0,2 м – 32 шт.

Условия электронных торгов: Победитель торгов (единственный участник торгов, выразивший согласие на приобретение предмета электронных торгов по начальной цене, увеличенной на 5 %) обязан: в течение 5 дней со дня проведения электронных торгов возместить затраты на организацию и проведение электронных торгов, в том числе расходы, связанные с изготовлением и предоставлением участникам электронных торгов документации, необходимой для их проведения, расходы на проведение независимой оценки с оплатой услуг оператора ЭТП, заключить договор купли-продажи предмета электронных торгов в течение 5 (пяти) рабочих дней со дня проведения электронных торгов; оплатить предмет торгов не позднее 10 рабочих дней с даты заключения договора купли-продажи.

Размер шага составляет 5 процентов от начальной цены лота. Имеющиеся обременения: нет.

Дата и время начала и завершения электронных торгов: 16.04.2024 с 9.00 до 16.00.

Электронные торги проводятся на электронной торговой площадке коммунального консалтингового унитарного предприятия «Витебский областной центр маркетинга» по электронному адресу http://etpvit.by.

Прием документов осуществляется на электронной торговой площадке по электронному адресу http://etpvit.by по **16.00 15.04.2024.**

Для участия в электронных торгах на электронной торговой площадке по электронному адресу http://etpvit.by необходимо подать заявку на участие в электронных торгах и пройти аккредитацию в качестве участника электронных торгов, а также перечислить задаток в срок **до 16.00 15.04.2024**.

Задаток по лоту № 1 в сумме **590,00** (пятьсот девяносто рублей 00 копеек) белорусских рублей должен быть зачислен на счет коммунального консалтингового унитарного предприятия «Витебский областной центр маркетинга», УНП 390477566, р/с BY93MTBK30120001093300066782 в ЗАО «МТБанк» г. Минск, БИК MTBKBY22, код операции 40901.

Победителем электронных торгов признается участник, предложивший максимальную цену за лот.

Справочная информация:

Контактный телефон антикризисного управляющего +375 17 374 23 93.

Контактный телефон для осмотра объектов +375 44 7936323.

Контактные телефоны лица, организующего торги на основании договора поручения: 8 (0212) 24-63-12, 8 (029) 510-07-63.

Дата, время и адрес доступа (ознакомления) с предметом электронных торгов в рабочие дни с 09.00 до 16.00 по предварительному согласованию с Продавцом по месту нахождения имущества.

Затраты на организацию и проведение электронных торгов определяются согласно сметы затрат, затраты на обслуживание ЭТП определяются согласно прейскуранта ЭТП. Ознакомление с затратами на организацию и проведение электронных торгов производится на http://etpvit.by до начала торгов.

Возмещение затрат на организацию и проведение электронных торгов осуществляется в соответствии с законодательством.

ИЗВЕЩЕНИЕ О ПРОВЕДЕНИИ ПОВТОРНЫХ ЭЛЕКТРОННЫХ ТОРГОВ

Организатор аукциона: ООО «САНЗУРА», Минская область, Молодечненский р-н, г. п. Чисть, ул. Заводская, д. 3/1, комната 1-24

Оператор: ООО «ИПМ-Консалт оценка», г. Минск, ул. Мележа, 5/2, пом. 1703, оф. 46. www.ipmtorgi.by

Продавец: ОАО «Опытный завод металлоконструкций», 220073, г. Минск, пр-т Пушкина, 68

Предмет электронных торгов: имущество (бывшее в употреблении), расположенное по адресу: г. Минск, пр-т Пушкина, 68

Лот №	Наименование	Инв. номер	Начальная цена с НДС 20 % (снижение на 10 %)
1	Полуприцеп бортовой Крона SDP27, рег. знак 2351 АА-7	б/н	9 288,00
2	Грузовой седельный тягач Рено R 385, рег. знак АВ 5253-7, 1995 г. в.	б/н	8 208,00
3	Дробеструйная камера BLASTECO PC-BE 1544 G	242.2	176 040,00
4	Высечные ножницы GNA2.0,500 Вт, 2.0 мм	445.1	658,80
5	Вальцы листог. N2222Б	92.3	44 172,00
6	Выпрямитель для дуговой сварки ВДУ 1250 УЗ	385.2	14 904,00
7	Выпрямитель для дуговой сварки ВДУ 1250 УЗ	386.2	14 904,00
8	Выпрямитель для дуговой сварки ВДУ-506С УЗ	383.2	1 404,00
9	Выпрямитель для дуговой сварки ВДУ-506С УЗ	384.2	1 404,00
10	Выпрямитель для дуговой сварки ВДУ-506С УЗ	387.2	1 404,00
11	Молот пневматический МА4129 А	111.3	3 024,00
12	Ножницы листовые НБ633	33.3	3 888,00
13	Ножницы листовые Н-481А	46.3	34 344,00
14	Ножницы листовые НД331	103.3	3 780,00
15	Окрасочный агрегат Кинг XL70 K70FH1	515.1	11 016,00
16	Печь эл. 4*8*2.5/1042	241.5	3 348,00
17	Печь эл. СНО-3*6*2/10	225.5	4 104,00
18	Подъемник строительный «Умелец»	400.1	2 700,00
19	Полуавтомат для дуговой сварки ПДГО-510 сер. 02 исп. 30	484.1	1 069,20
20	Полуавтомат для дуговой сварки ПДГО-510 сер. 02 исп. 30	483.1	1 069,20
21	Полуавтомат для дуговой сварки ПДГО-510 сер. 02 исп. 30	485.1	1 069,20
22	Полуавтомат для дуговой сварки ПДГО-510 сер. 02 исп. 30	486.1	1 069,20
23	Полуавтомат для дуговой сварки ПДГО-510сВДУ-506	419.1	3 672,00
24	Полуавтомат для дуговой сварки ПДГО-510сВДУ-506	416.1	3 672,00
25	Полуавтомат для дуговой сварки ПДГО-510сВДУ-506	417.1	3 672,00
26	Полуавтомат для дуговой сварки ПДГО-510сВДУ-506	418.1	3 672,00
27	Полуавтомат сварочный Powertekc 355C	488.1	7 776,00
28	Полуавтомат сварочный ПДГ-508М-1	405.4	540,00
29	Полуавтомат сварочный ПДГ-508М-1	403.4	1 058,40
30	Полуавтомат сварочный с аксессуарами NB-500	405.5	3 348,00
31	Полуавтомат сварочный ПДГ-200	407.4	378,00
32	Пресс дыропробивной КБ 1931	86.3	5 616,00
33	Пресс кривошипный К-2330Б	31.3	15 444,00
34	Пресс кромкогибочный	85.3	17 280,00
35	Пресс кромкогибочный РКХА	42.3	50 436,00
36	Пресс листогибочный И-1330	101.3	15 336,00
37	Пресс НБ5224	88.3	10 476,00
38	Пресс однокривошипный КВ2132	84.3	58 860,00
39	Пресс правгиб 2Н40	63.3	20 628,00
40	Пресс рельсоправный КА 1034	64.3	20 736,00
41	Пресс правгиб 2Н40	93.3	21 600,00
42	Сварочный выпрямитель ВС600	379.4	799,20
43	Сварочный выпрямитель 5МГ-5000	352.4	9 504,00
44	Сварочный выпрямитель 5МГ-5000	292.4	9 504,00
45	Сварочный выпрямитель ВКСМ-1000	283.4	496,80
46	Сварочный выпрямитель ВКСМ1000	281.4	496,80
47	Сварочный трансформатор АДФ-1002	157.4	4 104,00
48	Сварочный полуавтомат А577	233.4	918,00
49	Сварочный выпрямитель ВС-600М	265.4	799,20
50	Сварочный выпрямитель ВД-301	118.4	378,00
51	Сварочный выпрямитель ВДУ-504	137.4	1 080,00
52	Сварочный выпрямитель ВС-600-01	260.4	799,20
53	Сварочный полуавтомат ПДГ-508	373.4	918,00
54	Сварочный полуавтомат WEGA 500 MIG	390.4	2 916,00
55	Сварочный аппарат «Мультиплаз-2500»	262.4	658,80
56	Сварочный аппарат Origo Mig 510w	459.1	9 504,00
57	Сварочный аппарат Origo Mig 510w	460.1	9 504,00
58	Сварочный выпрямитель ВД-230	425.1	226,80
59	Сварочный выпрямитель KITin 190	382.2	950,40
60	Сварочный п/автомат ESAB Mig 505	387.5	3 672,00
61	Сварочный п/автомат ESAB Mig 505	385.4	3 672,00
62	Сварочный п/автомат ESAB Mig 505	386.5	3 672,00
63	Сварочный п/автомат ESAB Mig 505	499.4	3 672,00
64	Сварочный п/автомат FASTMIG KM 500	380.4	5 184,00
65	Сварочный п/автомат Jackle Mig-326G	338.1	4 428,00
66	Сварочный п/автомат KEMPI (в комплекте)	375.4	7 020,00
67	Сварочный п/автомат KIT 500S--И.Ф.	361.4	3 996,00
68	Сварочный п/автомат KIT500	489.1	8 856,00
69	Сварочный п/автомат Origo Mig 510	381.4	7 776,00
70	Сварочный п/автомат Origo Mig 510	358.4	7 776,00
71	Сварочный п/автомат Origo Mig 510	350.4	7 776,00
72	Сварочный п/автомат Origo Mig 510	351.4	7 776,00
73	Сварочный п/автомат ПДГ-503.4	388.4	2 052,00
74	Сварочный п/автомат ПДГ-504	400.4	2 052,00
75	Сварочный п/автомат ПДГ-504	777.2	2 484,00
76	Сварочный п/автомат ПДГ-504	777.1	2 484,00
77	Сварочный п/автомат ПДГО-510	396.4	507,60
78	Сварочный полуавтомат Mig 5004i 380-440V	448.1	5 724,00
79	Сварочный полуавтомат ПДГ-504	567.1	2 484,00
80	Сверлильно-фрезерная система PRO-7	323.2	2 916,00
81	Станок ВЗ-367 367П2	184.2	961,20
82	Станок вертикально-сверлильный 2Н150	167.2	7 668,00
83	Станок вертикально-сверлильный 2Н150	147.2	6 804,00
84	Станок вертикально-сверлильный СТ2А13Б	300.12	30 132,00
85	Станок вертикально-сверлильный 2Н135	145.2	3 996,00
86	Станок вертикально-сверлильный 2Н11	170.2	1 728,00
87	Станок вертикально-фрезерный 6Р13	122.2	11 772,00
88	Станок заточной 3Д642Е	154.2	4 104,00
89	Станок заточной 3Д692	163.2	6 048,00
90	Станок зубофрезерный 5Е32	131.2	12 852,00
91	Станок вертикально-сверлильный 2Н135	95.2	3 564,00
92	Станок консольно-фрезерный 6М83	45.2	4 968,00
93	Станок координатно-расточной 2Е440	155.2	8 424,00
94	Станок кромкострогальный ГГП12	144.2	92 664,00
95	Станок круглопильный У-6-2	174.6	723,60
96	Станок МП6-1697 N447	183.2	2 268,00
97	Станок настольно-сверлильный 2Н112	104.2	842,40
98	Станок настольно-сверлильный 2Н-11	105.2	1 404,00
99	Станок обдирочно-шлифовальный 3Б642	642.7	2 268,00
100	Станок обдирочно-шлифовальный точильный	177.2	550,80
101	Станок отрезной фрезерный 8Б67	82.2	3 024,00
102	Станок отрезной ООС 2662	159.2	1 188,00
103	Станок плоско-шлифовальный 3Г71	129.2	7 344,00
104	Станок поперечно-строгальный 7М37	59.2	3 024,00
105	Станок поперечно-строгальный 7307Д	135.2	6 048,00
106	Станок продольно-строгальный 7112	52.2	57 888,00
107	Станок продольно-строгальный 7216Г	90.2	106 704,00
108	Станок радиально-сверлильный 2М55	112.2	7 344,00
109	Станок радиально-сверлильный 2А53	58.2	5 400,00
110	Станок радиально-сверлильный 2А554	158.2	13 500,00
111	Станок радиально-сверлильный 2Р53	153.2	12 852,00
112	Станок рейсмусовый СР-6М	177.6	5 616,00
113	Станок СИП-800	142.2	4 212,00
114	Станок токарно-винторезный 1К62	42.2	3 132,00
115	Станок токарно-винторезный 1К62	81.2	3 780,00
116	Станок токарно-винторезный 16Б16П	168.2	6 912,00
117	Станок торцефрезерный ТФС4	76.2	78 300,00
118	Станок точильно-шлифовальный обдирочный	140.2	1 036,80
119	Станок точильно-шлифовальный обдирочный 3Б534	138.2	1 036,80
120	Станок точильно-шлифовальный обдирочный	134.2	1 036,80
121	Станок точильно-шлифовальный обдирочный 3Б534	133.2	1 036,80
122	Станок фрезерный по дереву ФСШ-1	77.6	1 944,00
123	Станок торцефрезерный ТСФ4	75.2	68 688,00
124	Устройство термопереплета UNIBIND XU 138	432.1	118,80

Задаток 5 % от начальной цены предмета электронных торгов перечисляется в белорусских рублях на счет BY13ALFA30122610040020270000 в BYN в ЗАО «Альфа-Банк», БИК: ALFABY2X, получатель платежа – ООО «ИСКУССТВО УПРАВЛЕНИЯ», УНП: 193384519

Контактное лицо по осмотру предмета электронных торгов и наличию обременений: Дмитрий Александрович, тел. +375293180535

Срок подписания договора купли-продажи: 10 (десять) рабочих дней со дня завершения электронных торгов

Условия оплаты предмета электронных торгов

Если между продавцом и покупателем (победитель аукциона либо единственный участник аукциона, согласившийся приобрести предмет аукциона по начальной цене, увеличенной на 5 %) в течение срока, установленного для подписания договора купли-продажи, не достигнута договоренность по срокам и о порядке оплаты за предмет аукциона, такая оплата должна быть произведена в течение **30 (тридцати)** календарных дней после заключения договора купли-продажи

Порядок проведения электронных торгов, критерии выявления победителя торгов, порядок оформления участия в торгах и результатов торгов установлены регламентом электронной торговой площадки «ИПМ-Торги», размещенным по адресу: www.ipmtorgi.by

Победитель электронных торгов, либо единственный участник электронных торгов, согласившийся повысить начальную цену предмета электронных торгов на 5 %, обязан возместить организатору торгов затраты на их проведение и оплатить вознаграждение **от 3 до 10 %** от цены продажи лота в течение 3 рабочих дней после проведения электронных торгов

Организатор электронных торгов имеет право снять предмет аукциона с электронных торгов в любое время до момента определения победителя электронных торгов, без объяснения причин снятия

Предыдущее извещение о проведении электронных торгов опубликовано в газете «Звязда» от 02.02.2024 г.

Дата и время начала и окончания электронных торгов: 27.03.2024 г. с 10.00 до 11.00
Торги продлеваются на 10 минут с момента подачи ставки, в случае если ставка поступила менее чем за 10 минут до окончания торгов

Дата и время окончания приема заявок: заявки на участие в электронных торгах принимаются по **26.03.2024 г.** до 17.00 на ЭТП «ИПМ-Торги» по адресу: www.ipmtorgi.by

Контактные данные	**Тел.: +375 (17) 373 21 33; +375 (44) 704-92-06. E-mail: info@ipmtorgi.by**

ИЗВЕЩЕНИЕ О ПРОВЕДЕНИИ ЭЛЕКТРОННЫХ ТОРГОВ

Организатор аукциона/оператор	ООО «ИПМ-Консалт оценка», г. Минск, ул. Мележа, 5/2, пом. 1703, оф. 5. www.ipmtorgi.by
Продавец	ТПООО «ПУХОВИЧИТОРГ» Пуховичский район, Минская обл., Пуховичский р-н, г. Марьина Горка, ул. Восточная, 8

Предмет электронных торгов

Лот № 1 – корпус завода (здание специализированное для производства продуктов питания, включая напитки, и табака, инв. № 615/С-26203, 2431,4 кв. м), административное здание (здание административно-хозяйственное, инв. № 615/С-26204, 442,4 кв. м), материальный склад (здание специализированное складов, торговых баз, баз материально-технического снабжения, хранилищ, инв. № 615/С-26207, 151,3 кв. м), склад (здание специализированное складов, торговых баз, баз материально-технического снабжения, хранилищ, инв. № 615/С-26208, 172,8 кв. м), гаражи (здание специализированное автомобильного транспорта, инв. № 615/С-26209, 301,8 кв. м), склад казеина (здание специализированное складов, торговых баз, баз материально-технического снабжения, хранилищ, инв. № 615/С-26210, 121,5 кв. м), мастерские (здание специализированное для ремонта и (или) технического обслуживания автомобилей (в том числе автомобильные заправочные, зарядные и газонаполнительные станции), инв. № 615/С-26211, 269,2 кв. м), мойка автомолочных цистерн и прачечная мойки спецодежды (здание обрабатывающей промышленности иного назначения, инв. № 615/С-26212, 159,9 кв. м), производственно-складское здание с административно-бытовым корпусом (здание специализированное складов, торговых баз, баз материально-технического снабжения, хранилищ, инв. № 615/С-36916, 3322,3 кв. м).
Сведения о земельном участке: предоставлен продавцу на праве постоянного пользования для размещения объектов обрабатывающей промышленности. Адрес: Минская обл., Червенский р-н, д. Хвойники.
Начальная цена – 3 000 000 долл. США с НДС 20 %

Лот № 2 – соляной склад (здание нежилое, инв. № 602/С-56604, 344,9 кв. м). Адрес: Минская обл., Пуховичский р-н, г. Марьина Горка, ул. Андреевская, 1В.
Сведения о земельном участке: предоставлен продавцу общ. пл. 0,0517 га на праве аренды для размещения объектов оптовой торговли, материально-технического и продовольственного снабжения, заготовок и сбыта продукции.
Начальная цена – 350 000 долл. США с НДС 20 %

Лот № 3 – казарма 1/16 (здание нежилое, инв. № 602/С-4606, 3961,7 кв. м). Адрес: Минская область, Пуховичский район, г. Марьина Горка, военный городок № 1.
Сведения о земельном участке: предоставлен продавцу общ. пл. 0,2675 га на праве аренды для размещения объектов неустановленного назначения.
Начальная цена – 1 425 600 долл. США с НДС 20 %

Лот № 4 – посудная сетка (здание нежилое, инв. № 602/С-56137, 78 кв. м). Адрес: Минская обл., Пуховичский р-н, г. Марьина Горка, ул. Андреевская, 58А.
Сведения о земельном участке: предоставлен продавцу общ. пл. 0,0254 га на праве аренды для размещения объектов оптовой торговли, материально-технического и продовольственного снабжения, заготовок и сбыта продукции.
Начальная цена – 42 000 долл. США с НДС 20 %

Лот № 5 – здание под готовую продукцию (здание нежилое, инв. № 602/С-28265, 263,1 кв. м). Адрес: Минская обл., Пуховичский р-н, г. Марьина Горка, ул. Андреевская.
Сведения о земельном участке: предоставлен продавцу общ. пл. 0,0347 га на праве постоянного пользования для размещения объектов иного назначения.
Начальная цена – 250 000 долл. США с НДС 20 %

Задаток 10 % от начальной цены предмета электронных торгов перечисляется в белорусских рублях по курсу НБРБ на день оплаты на счет BY92BELB30120048350080226000 в ОАО «Банк БелВЭБ», г. Минск, ул. Мясникова, 32; БИК BELBBY2X; ОКПО 378531865000, получатель платежа – ООО «ИПМ-Консалт оценка», УНП 191224638

Срок подписания договора купли-продажи: 10 (десять) рабочих дней со дня завершения электронных торгов

Срок оплаты предмета электронных торгов: 10 (десять) календарных дней после заключения договора купли-продажи. Расчет по договору купли-продажи будет производится в белорусских рублях по курсу НБ РБ на дату проведения платежа

Электронные торги проводятся в соответствии с регламентом электронной торговой площадки «ИПМ-Торги», размещенным по адресу: www.ipmtorgi.by. Ответственность участника аукциона, его права и обязанности, **штрафные санкции** прописаны в **соглашении** о правах и обязанностях сторон в процессе подготовки и проведения аукциона. Данное соглашение является договором присоединения и размещается на странице лота во вкладке «Документы» по адресу: www.ipmtorgi.by. Страница лота по указанному адресу содержит также информацию о типе торгов и общих правилах их проведения. Победителем аукциона признаётся участник, предложивший максимальную цену

Победитель электронных торгов либо единственный участник электронных торгов, согласившийся повысить начальную цену предмета электронных торгов на 5 %, обязан возместить организатору торгов затраты на их проведение и оплатить вознаграждение (по лотам №№ 1–3 – 2 %, лоту № 4 – 4 %, лоту № 5 – 3 %) от цены продажи лота в течение 3 рабочих дней после проведения электронных торгов

Организатор электронных торгов имеет право снять предмет аукциона с электронных торгов в любое время до момента определения победителя электронных торгов, без объяснения причин снятия

Дата и время начала и окончания электронных торгов: 15.04.2024 г. с 11.00 до 13.00.
Торги продлеваются на 10 минут с момента подачи ставки, в случае если ставка поступила менее чем за 10 минут до окончания торгов

Дата и время окончания приема заявок: заявки на участие в электронных торгах принимаются по **12.04.2024 г.** до 17.00 на ЭТП «ИПМ-Торги» по адресу: www.ipmtorgi.by

Контактные данные	**Тел.: +375 17-373-21-33; +375 (44) 704-92-06. E-mail: info@ipmtorgi.by**

Кривосельский сельский исполнительный комитет Вилейского района Минской области информирует о том, что 16.04.2024 г. состоится открытый аукцион

ПО ПРОДАЖЕ ПУСТУЮЩИХ ЖИЛЫХ ДОМОВ,

расположенных на территории Кривосельского сельсовета:

№ п/п	Адрес	Характеристики пустующего жилого дома	Начальная цена предмета аукциона
1	**Минская область, Вилейский район, д. Волоськи, ул. Славная, д. 1а**	Общая площадь здания – 40,0 кв. м, одноэтажный, бревенчатый, фундамент – бутобетонный, полы – доска, отопление – печное, водопровод – отсутствует, канализация – отсутствует	40,00 (Сорок рублей 00 копеек)
2	**Минская область, Вилейский район, д. Михничи, ул. Центральная, д. 2**	Общая площадь здания – 50,0 кв. м, одноэтажный, бревенчатый, фундамент – бутобетонный, полы – доска, отопление – печное, водопровод – отсутствует, канализация – отсутствует	40,00 (Сорок рублей 00 копеек)

Извещение об открытом аукционе по продаже пустующих жилых домов опубликовано на официальных сайтах Минского облисполкома **(https://minsk-region.gov.by)**, Минского горисполкома **(https://minsk.gov.by)** и Государственного комитета по имуществу **(https://gki.gov.by)** в сети Интернет

УНП 600015811

ОБЪЯВЛЕНИЕ ОБ ЭЛЕКТРОННЫХ ТОРГАХ

Государственным предприятием «БелЮрОбеспечение» (192821149) **назначено проведение электронных торгов:**

Организатор	Матукевич Юрий Вацлавович
Предмет	Лот № 9.2024.04.00022 садовый домик, общей площадью 198,4 кв. м
Местонахождение	Гродненский район, СТ «Принеманское-3», 106
Начальная стоимость	125 000,00 белорусских рублей без НДС

Торги будут проведены 18.04.2024 с 9.00 до 18.00 на ЭТП e-auction.by.

Задаток в размере 10 процентов от стоимости лота должен быть зачислен после аккредитации (верификации) заявителя на ЭТП в срок до 16.00 17.04.2024.
Подробная информация размещена на сайте e-auction.by в разделе «Аукционы»

СЁННЯ

Сонца

	Усход	Захад	Даўжыня дня
Мінск —	7.24	19.14	11.50
Віцебск —	7.14	19.04	11.50
Магілёў —	7.14	19.04	11.50
Гомель —	7.10	19.01	11.51
Гродна —	7.39	19.30	11.51
Брэст —	7.39	19.31	11.52

Месяц

Маладзік 10 сакавіка.
Месяц у сузор'і ***Блізнят.***

Імяніны

Пр. Агафона, Арсенія, Багдана, Фёдара, Фядота.
К. Клеменса, Людвіка.

Фота Віктара ІВАНЧЫКАВА.

ЗАЎТРА

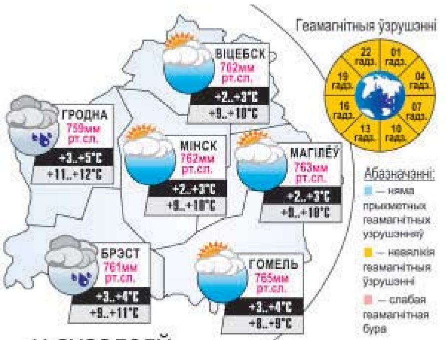

...у суседзяў

ВАРШАВА +13..+15°С
ВІЛЬНЮС +10..+12°С
КІЕЎ +7..+9°С
МАСКВА +8..+10°С
РЫГА +9..+11°С
С.-ПЕЦЯРБУРГ +7..+9°С

Надвор'е

ЧАКАЕМ МОКРЫ СНЕГ

У найбліжэйшыя дні на надвор'е ў Беларусі будзе ўплываць пераважна вобласць павышанага атмасфернага ціску. Таму аблокаў няшмат, а вясновае сонца падыме слупкі тэрмометраў да адзнак плюс 7—15 градусаў, паведамляюць спецыялісты Рэспубліканскага цэнтра па гідраметэаралогіі, кантролі радыеактыўнага забруджвання і маніторынгу навакольнага асяроддзя Мінпрыроды.

У пятніцу надвор'е ў нашай краіне будзе вызначаць вобласць павышанага атмасфернага ціску. Пераменная воблачнасць і без ападкаў. Ноччу і раніцай месцамі слабы туман. Вецер паўднёвы слабы да ўмеранага. Тэмпература паветра ўначы будзе вагацца ад мінус 4 градусаў да 2 цяпла, а ўдзень падымецца да плюс 7—13 градусаў з плюсам. Атмасферны ціск істотна не зменіцца.

У суботу ўмовы надвор'я ў асноўным будзе вызначаць вобласць павышанага атмасфернага ціску, толькі днём у заходніх і паўночна-заходніх раёнах краіны адаб'ецца ўплыў малаактыўнага франтальнага раздзелу, які ссоўваецца з боку Заходняй Еўропы. Пераменная воблачнасць. Пераважна без ападкаў, толькі днём у асобных раёнах на захадзе і паўночным захадзе краіны пройдуць кароткачасовыя дажджы. Ноччу і раніцай месцамі слабыя туман і галалёд. Вецер паўднёва-заходні, паўднёвы ўмераны, удзень парывісты. Тэмпература паветра ўначы — ад мінус 2 да плюс 4 градусаў, а ўдзень чакаецца амаль майскае цяпло — 8—15 градусаў са знакам плюс.

Але ў нядзелю нас чакае змена надвор'я. Краіна апынецца пад уплывам франтальных раздзелаў ад цыклону, які ссоўваецца з поўдня Скандынавіі на Фінскі заліў. Воблачна з праясненнямі. На большай частцы тэрыторыі краіны чакаюцца дажджы, вечарам па захадзе нашага рэгіёна магчымы мокры снег. Ноччу і раніцай у асобных раёнах слабы туман. Вецер паўднёвы з пераходам на заходні парывісты. Марское паветра прынясе ападкі ў выглядзе мокрага снегу, але ўсталюе больш роўную тэмпературу. Мінімальная тэмпература паветра ўначы будзе 1—8 цяпла, а максімальная днём ад 6 да 13 градусаў.

Паводле прагнозаў сіноптыкаў, няўстойлівае з ападкамі надвор'е чакаецца і ў першай палове наступнага тыдня. Разам з тым на тэрыторыю нашай краіны накіруюцца больш халодныя паветраныя масы, у выніку чаго тэмпературны фон панізіцца і дзённыя максімумы не перавысяць 2—9 градусаў цяпла, а ападкі стануць ісці ў выглядзе мокрага снегу і дажджу.

У панядзелак і аўторак на большай частцы тэрыторыі краіны пройдуць ападкі ў выглядзе мокрага снегу і дажджу. Ноччу і раніцай у некаторых раёнах слабыя туман і галалёд, на дарогах галалёдзіца. Уначы слупкі тэрмометраў пакажуць мінус 3 — плюс 3 градусы, удзень — 2—9 цяпла.

Сяргей КУРКАЧ.

15 САКАВІКА Даты Падзеі Людзі

У краіне

1781 год — нарадзіўся Юзэф Завадскі, заснавальнік выдавецкай справы, друкар. У1803 годзе ў Вільні заснаваў друкарню, забяспечыў яе найноўшым на той час абсталяваннем. У 1808-м адкрыў філіял друкарні ў Гродне, так званую Новую друкарню. Тут выдаваліся школьныя падручнікі, календары, а таксама навуковыя ўніверсітэцкія выданні. Валодаў уласнай кнігарняй у Вільні, якая лічылася адной з найлепшых у краі. Значныя заслугі Завадскага і ў галіне развіцця бібліяграфіі. Меў багатую кніжную калекцыю, якую перадаў бібліятэцы Радзівілаў на Піншчыне.

1932 год — адкрыты Беларускі трэці дзяржаўны драматычны тэатр пад кіраўніцтвам Уладзіслава Галубка (БДТ-3). Існаваў з 1920 года як Трупа Галубка. Пастаянная база тэатра была ў Гомелі. Дзейнічаў да 1937 года.

1994 год — Вярхоўны Савет Рэспублікі Беларусь прыняў Канстытуцыю (Асноўны Закон) Рэспублікі Беларусь, згодна з якой кіраўніком беларускай дзяржавы з'яўляецца Прэзідэнт Рэспублікі Беларусь.

У свеце

1493 год — два з трох караблёў першай экспедыцыі Хрыстафора Калумба вярнуліся з Іспаніі і прывезлі ў Еўропу першых індзейцаў.

1917 год — у салон-вагоне царскага цягніка на станцыі Пскоў адрокся ад прастола Дзяржавы Расійскай апошні расійскі імператар Мікалай II.

Дынастыя Раманавых, якая кіравала ў Расіі з 1613 года, страціла ўладу над краінай. Часовы камітэт Дзяржаўнай думы аб'явіў аб стварэнні Часовага ўрада.

1924 год — нарадзіўся Юрый Бондараў, рускі савецкі пісьменнік, Герой Сацыялістычнай Працы, лаўрэат Ленінскай прэміі і двойчы — Дзяржаўнай прэміі СССР. Аўтар аповесці «Батальёны просяць агню», раманаў «Гарачы снег», «Цішыня», «Бераг» і іншых мастацкіх і публіцыстычных твораў.

У гэты ж год нарадзіўся Уладзімір Самойлаў, савецкі і расійскі акцёр тэатра і кіно, народны артыст СССР. Здымаўся ў фільмах «Дваццаць шэсць бакінскіх камісараў», «Вяселле ў Малінаўцы», «Каханне зямное», «Лёс», «Бацькі і дзеці» і іншых, у тым ліку і на кінастудыі «Беларусьфільм». Двойчы лаўрэат Дзяржаўнай прэміі СССР.

1937 год — нарадзіўся Валянцін Распуцін, расійскі пісьменнік, публіцыст. Аўтар аповесцяў і апавяданняў пра сучаснае сельскае жыццё: «Грошы для Марыі», «Жыві і памятай», «Развітанне з Мацёрай», «Век жыві — век кахай» і іншых. Лаўрэат Дзяржаўнай прэміі СССР.

Так гаварылі...

ЯНКА БРЫЛЬ:

«Інтэлігенцыя не ўся і не заўсёды бывае інтэлігентнаю».

УСМІХНЕМСЯ

Двое заходзяць у бар. Адзін пытае другога:

— Ты што будзеш?

— Тое ж, што і ты.

— Бармен, два піва, калі ласка.

— Тады і мне таксама два.

— Дарагая, глядзі, які цудоўны дачны ўчастак я нам купіў. Экалагічна чыстая зона, сосны, рака. Вось тут мы пасадзім клубніцы і маліны, вось тут мы пасадзім памідоры і агуркі, а вось тут будзе зона барбекю. Тут мы пасадзім падстраўнікавую і печань...

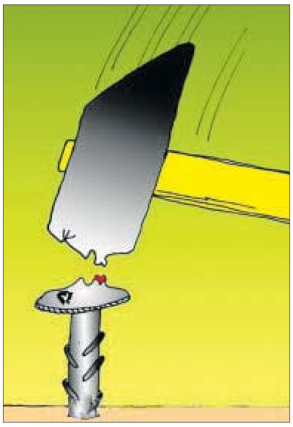

Кажуць, што для шчаслівага сямейнага жыцця трэба заплюшчваць вочы на недахопы адно аднаго...

Важнае пытанне: а калі ж вочы можна адкрыць?..

— Ад вас жа каньяком пахне...

— І што? Я, можа, лётаць баюся...

— Дык а навошта ў сцюардэсы пайшлі???

— Каньяк люблю!!!

ЗВЯЗДА БЕЛАРУСКАЯ ГАЗЕТА

ЗАСНАВАЛЬНІКІ: Савет Рэспублікі Нацыянальнага сходу Рэспублікі Беларусь, Палата прадстаўнікоў Нацыянальнага сходу Рэспублікі Беларусь, Савет Міністраў Рэспублікі Беларусь

Выдавец — Рэдакцыйна-выдавецкая ўстанова «Выдавецкі дом «Звязда».

Рэгістрацыйнае пасведчанне нумар 2 ад 17 лютага 2009 года, выдадзенае Міністэрствам інфармацыі Рэспублікі Беларусь.

Дырэктар — галоўны рэдактар КАРЛЮКЕВІЧ Аляксандр Мікалаевіч.

АДРАС: 220013, г. Мінск, вул. Б. Хмяльніцкага, 10а.

ТЭЛЕФОНЫ Ў МІНСКУ: прыёмная – 311 17 13 (тэл./факс); аддзелаў: пісьмаў — 311 17 44, маркетынгу — 263 66 73, бухгалтэрыі — 311 17 16.

прыём рэкламы тэл./факс: 311 17 27, e-mail: reklama@zviazda.by

Матэрыялы, пазначаныя гэтым значком, носяць рэкламны характар. Адказнасць за змест рэкламы нясуць рэкламадаўцы.

Аўтары апублікаваных матэрыялаў нясуць адказнасць за падбор і дакладнасць фактаў. Іх меркаванні не заўсёды супадаюць з меркаваннем рэдакцыі. Рэдакцыя па сваім меркаванні адбірае і публікуе адрасаваныя ёй пісьмы. Передрук матэрыялаў, апублікаваных у «Звяздзе», толькі з дазволу рэдакцыі.

www.zviazda.by

e-mail: info@zviazda.by (для зваротаў): zvarot@zviazda.by

Газета аддрукавана ў Рэспубліканскім унітарным прадпрыемстве «Выдавецтва «Беларускі Дом друку». ЛП № 38200000007667 ад 30.04.2004. 220013, Мінск, прасп. Незалежнасці, 79/1. Выходзіць 5 разоў на тыдзень.

Тыраж 11.004. Індэкс 63850. Зак. № 648.

Нумар падпісаны ў 19.30 14 сакавіка 2024 года.

М 1 2 3 4 5 6 7 8 9 10 11 12
П 1 2 3 4 5 6 7 8 9 10 11 12