ВЕЛІКОДНЫЯ ТРАНСЛЯЦЫІ

5

НАЙЛЕПШЫЯ НАСТАЎНІЦЫ ЖЫЦЦЯ

13

Выдаецца з 9 жніўня 1917 г.

Родная газета на роднай мове

ЗВЯЗДА

+TV ПРАГРАМА

29 САКАВІКА 2024 г. ПЯТНІЦА № 63 (30197)

КОРАТКА

- Першая жанчына-касманаўт Беларусі Марына Васілеўская з Міжнароднай касмічнай станцыі (МКС) выйдзе на сувязь са студэнтамі і выкладчыкамі БДУ.
- **Раннія яравыя збожжавыя і зернебабовыя ў Беларусі пасеяны амаль на 23 % плошчаў.**
- БМЗ плануе паставіць 200 тысяч тон сталі ў краіны Афрыканскага кантынента ў 2024 годзе.
- **Расія мае намер заказаць у 2024 годзе ў Беларусі авіяцыйных камплектуючых на 1 млрд расійскіх рублёў.**
- Колькасць насельніцтва ў Беларусі на 1 студзеня бягучага года склала 9 155 978 чалавек.

ЦЫТАТА ДНЯ

Канстанцін ШУЛЬГАН, міністр сувязі і інфарматызацыі:

«У краіне збор статыстычнай інфармацыі поўнасцю пераведзены ў электронны выгляд — аліфбаваны ўлік даходаў і разлік падаткаў, працоўнага стажу і пенсій, прадстаўленне мытных і падатковых дэкларацый. Па ўсёй краіне ўкаранілі электронны рэцэпт, у лічбе кантралюем цэны ў будаўніцтве і кошт імпартных тавараў. Першымі з краін СНД правялі перапіс насельніцтва ў электронным фармаце. Намі наладжана і міжведамаснае электроннае ўзаемадзеянне. Больш за 16 тысяч арганізацый падключаны да сістэмы міжведамаснага дакументаабароту. У тыдзень перасылаецца каля 150 тысяч электронных дакументаў».

ISSN 1990 — 763X

З ПЕРШЫХ ВУСНАЎ

«Уся фінансавая дзейнасць павінна быць падпарадкавана інтарэсам эканомікі»

На што кіраўнік дзяржавы арыентуе адказных за фінансы і эканоміку

Прэзідэнт Беларусі Аляксандр Лукашэнка заслухаў даклад аб рабоце банкаўскай сістэмы. Аб сітуацыі далажылі асноўныя дзейныя асобы, якія займаюцца эканомікай і фінансамі ў краіне: Павел Калаур, старшыня Праўлення Нацыянальнага банка, Мікалай Снапкоў, першы намеснік прэм'ер-міністра, Аляксандр Ягораў, намеснік кіраўніка Адміністрацыі Прэзідэнта, Юрый Селівёрстаў, міністр фінансаў, Ігар Назарук, намеснік міністра замежных спраў.

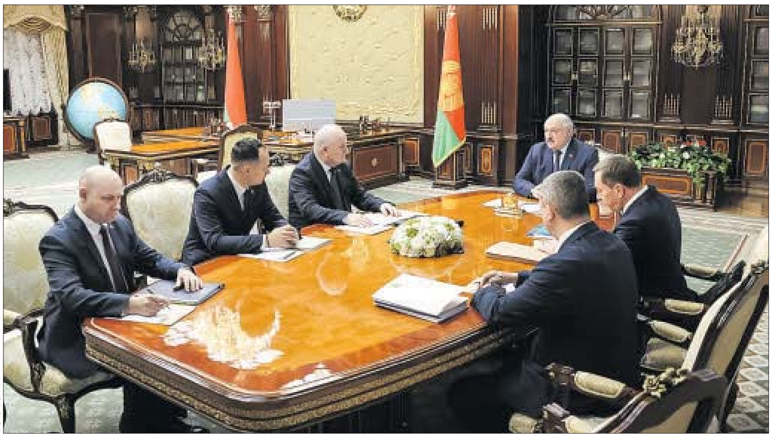

Фота БелТА.

«Думаю, да месца будзе абмеркаваць асноўныя праблемы, менавіта праблемы, якія ў нас існуюць перш за ўсё ў крэдытна-фінансавай сферы. Пры гэтым хачу папярэдзіць, калі ўвогуле казаць, эканоміка — гэта прыярытэт прыярытэтаў. Уся фінансавая дзейнасць павінна быць падпарадкавана інтарэсам эканомікі, чаго б нам гэта ні каштавала. Гэта галоўнае, інакш навошта такая фінансавая сістэма», — задаў тон размовы кіраўнік дзяржавы.

Аляксандр Лукашэнка нагадаў, што, прызначаючы Аляксандра Ягорава намеснікам кіраўніка Адміністрацыі Прэзідэнта, адзначаў, што гэта чалавек з добрымі ведамі ў сферы фінансаў і банкаў. Сёння паміж Адміністрацыяй Прэзідэнта, Нацыянальным банкам і ўрадам наладжана эфектыўная камунікацыя, спецыялісты, як падкрэсліў Прэзідэнт, знаходзяцца на адной хвалі. Падключаецца да гэтых працэсаў і Камітэт дзяржаўнага кантролю. Аляксандр Лукашэнка падкрэсліў, што Нацыянальны банк па-за кантролем быць не можа і з прызначэннем новых асоб у фінансава-эканамічным блоку гэты кантроль будзе толькі ўзмацняцца.

«Гэта не значыць, што мы будзем перашкаджаць працаваць Нацыянальнаму банку, — заўважыў беларускі лідар. — Ён у асноўным свае функцыі выконвае. Як паказваюць вынікі за апошні год, у складаных абставінах, звязаных з ціскам з боку заходніх дзяржаў, недружалюбных дзяржаў на Беларусь, эканоміка спраўляецца. Значыць, урад з Нацыянальным банкам спраўляецца. Але не значыць, што няма ў гэтым плане праблем. Вось мы і абмяркуем гэтыя праблемы, адкрыта, сумленна, не спяхаючы на кагосьці».

Аляксандр Лукашэнка зрабіў яшчэ адну заўвагу: «Санкцыі санкцыямі. Быццам мы спраўляемся і ўсё нічога, але, як і Расія гэта прызнала, і мы адчуваем ціск з боку амерыканцаў найперш, звязаны з разлікамі. І я шмат разоў звяртаў вашу ўвагу (старшыні праўлення Нацыянальнага банка. — **«Зв.»**) і ўрада на тое, што суб'ектам гаспадарання трэба дапамагаць там, дзе можам. Спакойна, без шуму, без крыку. Хацелася б ведаць (гэта ўжо пытанне і да ўрада, і да Адміністрацыі Прэзідэнта), ці выконваюцца гэтыя функцыі. Наколькі Міністэрства замежных спраў разам з Нацыянальным банкам займаюцца гэтымі праблемамі».

СТАР. 2

Абітурыент – 2024

ГАТОЎНАСЦЬ НУМАР АДЗІН

Міністр адукацыі Андрэй ІВАНЕЦ расказаў журналістам аб тым, на што неабходна звярнуць увагу выпускнікам школ

У краіне ўжо другі год запар уступная кампанія пачынаецца з выпускной — вынікі цэнтралізаванага іспыту для выпускнікоў 11 класаў з'яўляюцца неабходнымі для іх паступлення ў ВНУ. Сёлета выпускнікамі школ стануць 55,4 тысячы чалавек. І гэта больш, чым у мінулым годзе.

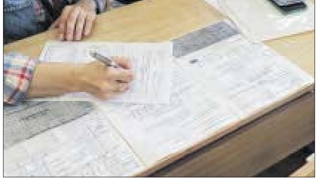

Цэнтралізаваны экзамен па прадмеце па выбары пройдзе 27 мая. 30 мая адбудзецца экзамен па рускай або беларускай мове (на выбар абітурыента). Рэзервовыя дні для здачы — 21 і 23 чэрвеня. У гэтыя даты выправабанні змогуць прайсці тыя выпускнікі, якія па ўважлівых прычынах не змаглі прыняць удзел у цэнтралізаваным іспыце ва ўстаноўленыя тэрміны, напрыклад, па хваробе і іншых прычынах, якія адлюстраваны ў інструкцыі. Таксама захоўваюцца іншая тэрміны здачы цэнтралізаванага экзамену — 19 і 21 жніўня. Гэта для тых, хто другі раз па ўважлівых прычынах не зможа трапіць на цэнтралізаваныя іспыты.

СТАР. 3

Актуальна

СТРАТЭГІЧНЫ РЭСУРС

Мы выкарыстоўваем толькі пятую частку запасаў падземных вод

Прыродныя ўмовы ў нашай краіне спрыяюць назапашванню і аднаўленню значных рэсурсаў падземных вод. Як адзначыла намеснік дырэктара па навуцы філіяла «Інстытут геалогіі» РУП «Навукова-вытворчы цэнтр па геалогіі» Вольга ВАСНЁВА, аб'ём здабычы прэсных падземных вод у 2022 годзе склаў 1,28 мільёна кубаметраў у суткі.

Ступень выкарыстання разведаных эксплуатацыйных запасаў падземных вод у цэлым па Беларусі складае 22,5 %. Іншымі словамі, падземныя воды выкарыстоўваюцца ў тым аб'ёме, які неабходны для эканамічнага і сацыяльнага развіцця ўсіх галін гаспадарання, якія існуюць у нашай краіне. «Найбольш забяспечаныя воднымі рэсурсамі Віцебская і Гродзенская вобласці, крыху менш — Гомельская і Брэсцкая», — адзначыла Вольга Васнёва.

СТАР. 4

«Уся фінансавая дзейнасць павінна быць падпарадкавана інтарэсам эканомікі»

(Заканчэнне. Пачатак на 1-й стар.)

Аляксандр Лукашэнка звярнуў увагу на яшчэ адно істотнае пытанне — кантроль за сістэмай цэнаўтварэння ў краіне. Ён падкрэсліў, што не толькі Нацыянальны банк адказвае за інфляцыю, рост цэн у Беларусі, але і ўрад нясе пэўную нагрузку.

«Па маім даручэнні ўрад прыняў пэўныя меры да таго, каб узяць пад кантроль сістэму цэнаўтварэння. Гэта не значыць, што мы недзе, дзе не трэба, будзем цэны стрымліваць, а дзе трэба — адпускаць. Не. Мы хочам выпрацаваць стройную сістэму кантролю за цэнаўтварэннем», — сказаў Прэзідэнт. Па яго словах, ураду і іншым адказным за гэты працэс структурам удаецца кантраляваць цэнаўтварэнне і ў нейкай ступені стрымліваць цэны. «Мы ад гэтай практыкі не адступімся», — падкрэсліў кіраўнік дзяржавы.

Аляксандр Лукашэнка папярэдзіў, што сістэма кантролю за цэнаўтварэннем і за ўсім гэтым комплексам будзе толькі ўзмацняцца: «Такая задача пастаўлена перад урадам. Я прашу мець гэта на ўвазе і Нацыянальнаму банку і рабіць усё неабходнае, каб людзі менш на нас крыўдзіліся ў сувязі з ростам цэн і інфляцыі ў краіне».

Старшыня Праўлення Нацыянальнага банка Павел Калаур адзначыў, што ў цэлым банкаўская сістэма сумесна з урадам забяспечвае ключавыя задачы, цэнавую і фінансавую стабільнасць, задачы развіцця эканомікі нашай краіны. «І нейкіх асаблівых пытанняў, якія патрабуюць вырашэння на вашым узроўні, няма. Мы гэтыя пытанні з урадам спакойна і прафесійна вырашаем», — сказаў ён.

Валерыя СЦЯЦКО.

У тэму

НЕЛЬГА ДАПУСЦІЦЬ РАЗБАЛАНСАВАНАСЦІ ЭКАНОМІКІ

Размаўляючы з журналістамі, **старшыня Праўлення Нацыянальнага банка Павел КАЛАУР** зазначыў, што ў любых умовах, нават самых складаных, эканоміка будзе працаваць. Пытанне толькі ў тым, наколькі яна будзе эфектыўна працаваць і які вынік даваць. «Самае галоўнае — нашы прадпрыемствы за апошнія тры гады адаптаваліся да знешніх шокаў, і сведчаннем таму з'яўляецца няўрэнны паказчык эканамічнага росту. На любыя выклікі трэба ўмець аператыўна і прафесійна рэагаваць», — адзначыў ён. Што датычыцца ролі Нацыянальнага банка ў гэтых працэсах, то, па словах Паўла Калаура, ён разам з камерцыйнымі банкамі забяспечвае тыя працэсы, якія неабходны для нармальнага функцыянавання нашай эканомікі. «У першую чаргу мы забяспечваем ашчадны працэс для таго, каб назапасіць неабходныя рэсурсы для далейшага крэдытавання эканомікі. У нас ідзе пастаянны рост укладаў у нацыянальнай валюце. Адзначу, што, калі глядзець па структуры, дамінуюць уклады звыш года. І гэта вельмі важна. Таму што эканоміцы патрэбны доўгія рэсурсы, і гэтыя рэсурс выкарыстоўваецца для крэдытавання банкамі інвестыцыйных праектаў. Банкі забяспечваюць належны тэмп крэдытавання эканомікі. У мінулым годзе і прадпрыемствы, і насельніцтва вельмі актыўна карысталіся крэдытамі. Сёлета тэмпы крэдытавання эканомікі ў прынцыпе апярэджваюць рост ВУП, што сведчыць аб тым, што банкаўская сістэма вырашае ўскладзеныя на яе задачы», — растлумачыў ён.

Журналісты пацікавіліся пытаннем закрэдытаванасці эканомікі. Павел Калаур расказаў, што на пастаяннай аснове праводзіцца даследаванні ў рамках забеспячэння фінансавай стабільнасці. «Пытанне «перагрэву» эканомікі або закрэдытаванасці — адно з ключавых, на якія мы звяртаем увагу. Гаворачы эканамічнай мовай, у нас разрыў крэдыту знаходзіцца на аптымальным узроўні. Гэта значыць, у нас няма «перагрэву» эканомікі за кошт інтэнсіўнага залішняга крэдытавання», — сказаў ён.

Журналісты пацікавіліся, якія задачы цяпер стаяць перад Нацыянальным банкам з улікам тэзіса Прэзідэнта аб тым, што ўся фінансавая дзейнасць павінна быць падпарадкавана інтарэсам эканомікі. «Нацыянальны банк — разважлівы інстытут. Калі мы гаворым аб наглядзе і кантролі банкаўскай сістэмы, то гэты нагляд разважлівы. Што да работы на рынках, мы зыходзім з таго, што не павінны дапускаць разбалансаванасці эканомікі на макраэканамічным узроўні», — адказаў Павел Калаур.

Таксама старшыня Праўлення Нацыянальнага банка звярнуў увагу на тое, што сёння ціск на Беларусь з боку недружалюбных дзяржаў адчуваецца ў сферы разліку. Гэта няпростыя выклікі для эканомікі, але праблема вырашаецца. «Нашы банкі пераходзяць на прамыя ўзаемаадносіны з банкамі іншых краін. Гэта патрабуе часу і дадатковых выдаткаў. Але разам з тым нашы прадпрыемствы не маюць істотных праблем у частцы праходжання трансгранічных плацяжоў. Паколькі прыменены санкцыі, банкі-карэспандэнты выкарыстоўваюць камплаенс-кантроль. Для правядзення камплаенс-кантролю трансгранічных плацяжоў неабходны час. Няма той хуткасці праходжання плацяжоў, якая была да санкцый, але ў цэлым праблема вырашаецца», — сказаў Павел Калаур.

Электаральны цыкл

ЦЭНТРВЫБАРКАМ ЗАРЭГІСТРАВАЎ 56 КАНДЫДАТАЎ У ЧЛЕНЫ САВЕТА РЭСПУБЛІКІ ВОСЬМАГА СКЛІКАННЯ

15 з іх з'яўляюцца дзеючымі сенатарамі

У адпаведнасці з каляндарным планам арганізацыйных мерапрыемстваў па падрыхтоўцы і правядзенні выбараў членаў Савета Рэспублікі ў перыяд з 12 да 21 сакавіка адбыліся сумесныя пасяджэнні прэзідыумаў мясцовых Саветаў дэпутатаў базавага ўзроўню, Мінскага гарадскога Савета дэпутатаў і адпаведных выканаўчых камітэтаў, на якіх вылучана па восем кандыдатаў у члены Савета Рэспублікі ад кожнай вобласці і горада Мінска. Рашэнні сумесных пасяджэнняў вышэйназваных органаў аб вылучэнні кандыдатаў у члены верхняй палаты парламента разгледзелі ў Цэнтральнай выбарчай камісіі.

Як адзначыў **старшыня Цэнтрвыбаркама Ігар КАРПЕНКА**, адзіны дзень галасавання, які прайшоў у нашай краіне 25 лютага, завяршыў першы этап электаральнага цыкла па фарміраванні дзяржаўных органаў Рэспублікі Беларусь, які пачаўся ў лістападзе мінулага года. «Пасля выбрання дэпутацкага корпуса прадстаўнічыя, выканаўчыя і распарадчыя органы, суб'екты грамадзянскай супольнасці ўцягнуты ў працэс вылучэння і выбрання кандыдатаў у члены Савета Рэспублікі Нацыянальнага сходу Рэспублікі Беларусь восьмага склікання і дэлегатаў Усебеларускага народнага сходу», — канкрэтызаваў ён.

Усе 56 зарэгістраваных кандыдатаў у члены Савета Рэспублікі восьмага склікання адпавядаюць патрабаванням заканадаўства, якія прад'яўляюцца да кандыдатаў у сенатары. Усе маюць вышэйшую адукацыю, займаюць кіруючыя пасады. 30 % кандыдатаў з'яўляюцца членамі партый: 16 чалавек — Беларускай партыі «Белая Русь», адзін — Камуністычнай партыі Беларусі. У Савет Рэспублікі вылучаны 15 членаў Савета Рэспублікі сёмага склікання, сярод кандыдатаў — кіраўнікі чатырох абласных, аднаго раённага Саветаў дэпутатаў. Пяць вылучаных асоб — прадстаўнікі органаў выканаўчай улады. Шэсць кандыдатаў узначальваюць установы аховы здароўя, пяць — прадстаўляюць сістэму адукацыі.

Фота БелТА.

У адпаведнасці з заканадаўствам выбары членаў Савета Рэспублікі Нацыянальнага сходу Рэспублікі Беларусь восьмага склікання прызначаны на 4 красавіка 2024 года. Цэнтральная выбарчая камісія будзе ўстанаўліваць вынікі выбараў і склікаць першую сесію Савета Рэспублікі восьмага склікання.

У размове з журналістамі Ігар Карпенка адзначыў, што адначасова ідзе працэс вылучэння кандыдатаў у дэлегаты Усебеларускага народнага сходу. «Гэты працэс завершыцца 31 сакавіка, з 1 па 10 красавіка будуць праходзіць выбары дэлегатаў Усебеларускага народнага сходу, — паведаміў ён. — Той вялікі выбарчы цыкл, які мы запусцілі з адзінага дня галасавання, завершыцца адкрыццём Усебеларускага народнага сходу».

Старшыня ЦВК звярнуў увагу на тое, што фарміраванне Усебеларускага народнага сходу ідзе дастаткова галосна. «Прынцып фарміравання УНС вызначаны заканадаўствам, Канстытуцыяй, — нагадаў ён. — Адна трэць дэлегатаў — гэта тыя людзі, якія ўваходзяць па пасадзе, у тым ліку выбраныя дэпутаты Палаты прадстаўнікоў і члены Савета Рэспублікі восьмага склікання. Акрамя таго, ад мясцовых саветаў дэпутатаў будуць выбраны дэлегаты УНС у адпаведнасці з квотай, якую ЦВК размеркаваў для абласцей. Пры гэтым трэба разумець, што ўсе 60 дэпутатаў Мінскага гарадскога Савета дэпутатаў будуць аўтаматычна з'яўляцца дэлегатамі Усебеларускага народнага сходу. У адпаведнасці з квотамі, якія таксама мы размеркавалі, ад пяці суб'ектаў грамадзянскай супольнасці будзе выбрана па 80 прадстаўнікоў, якія будуць прадстаўляць такі сур'ёзны зрэз грамадскасці ў складзе УНС. Такім чынам, лімітаваная колькасць УНС — да 1200 чалавек».

Вераніка КАНЮТА.

ШТО Ў СВЕЦЕ РОБІЦЦА

Французская паліцыя выкарыстоўвае «агрэсіўную тактыку» супраць мігрантаў у Ла-Маншы

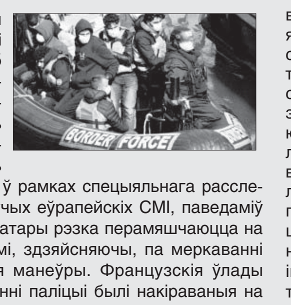

Французская паліцыя выкарыстоўвае вельмі агрэсіўныя метады, каб спыніць лодкі з мігрантамі, якія перасякаюць Ла-Манш у спробе патрапіць з Францыі ў Вялікабрытанію. Гэта пацвярджаюць відэакадры, атрыманыя ў рамках спецыяльнага расследавання з удзелам вядучых еўрапейскіх СМІ, паведаміў Euronews. Патрульныя катары рэзка перамяшчаюцца на хуткасці побач з лодкамі, здзяйсняючы, па меркаванні крытыкаў, небяспечныя манёўры. Французскія ўлады сцвярджаюць, што дзеянні паліцыі былі накіраваныя на тое, каб не даць мігрантам выйсці ў адкрытае мора. Па іх словах, нелегалы былі выратаваныя, а кантрабандысты арыштаваныя.

У Бангладэш заявілі аб вострай праблеме недахопу прэснай вады

Бангладэш сутыкаецца з рызыкай недахопу прэснай вады як адна з краін, што найбольш пацярпелі ад неспрыяльных наступстваў змены клімату, паведаміла РІА «Новости» са спасылкай на выданне Dhaka Tribune. «Глабальная тэмпература павышаецца, як і ўзровень мора. Біяразнастайнасць і сельскагаспадарчыя ўгоддзі пакутуюць з-за засалення, а крыніцы прэснай вады ў Бангладэш скарачаюцца. Адной з задач для нас з'яўляецца падтрыманне належнага забеспячэння прэснай вадой у будучыні», — заявіў міністр развіцця сельскіх раёнаў і кааператываў Бангладэш Тазул Іслам. Гаворачы аб патэнцыяльным крызісе прэснай вады, міністр папярэдзіў, што ўзровень грунтавых вод у краіне прадаўжае паглыбляцца з-за інтэнсіўнага спажывання. Міністр таксама падкрэсліў, што для вырашэння гэтай праблемы ўрад прыняў меры па зборы дажджавой вады і правільным выкарыстанні паверхневых вод. Паводле даных UN Water, толькі 59 працэнтаў жыхароў Бангладэш маюць доступ да бяспечнай вады.

Жыхарка Канады выдаткавала 50 тысяч долараў, каб кланіраваць свайго ката

Крыс Сцюарт з канадскага горада Келоўна два гады спрабавала кланіраваць свайго любімага ката па мянушцы Мядзведзь пароды рэгдол. Пятая спроба аказалася паспяховай, паведаміла CBC. Пры гэтым канадка атрымала не аднаго, а двух кацянят, кланіраваных з дапамогай ДНК яе ката. Жанчына сказала, што адправіла ДНК свайго гадаванца ў тэхаскую кампанію па кланіраванні хатніх жывёл ViaGen пасля таго, як ён загінуў у ДТЗ у студзені 2022-га. Кланіраваныя кацяняты нарадзіліся ў пачатку гэтага года. Прабыўшы з сурагатнай маці на прадпрыемстве кампаніі ViaGen у Нью-Ёрку на працягу васьмі тыдняў, малыя нарэшце адправіліся ў дом Крыс Сцюарт. Паводле яе слоў, працэс кланіравання гадаванца абышоўся прыкладна ў $50 тыс. Індустрыя кланіравання хатніх жывёл хутка пашыраецца. Апроч ViaGen, ёсць і іншыя кампаніі, якія прапануюць гэту паслугу.

ГАТОЎНАСЦЬ НУМАР АДЗІН

(Заканчэнне. Пачатак на 1-й стар.)

Міністр адукацыі Андрэй Іванец звярнуў увагу, што сёлета парушальнікі інструкцыі, тыя, хто паспрабуе спісаць ці скарыстацца на экзамене мабільным тэлефонам, атрымаюць другі шанц — яны змогуць паўтарыць спробу 19 і 21 жніўня.

«У мінулым годзе яны мелі права здаць ЦЭ толькі праз год», — нагадаў кіраўнік ведамства. І парэкамендаваў не рызыкаваць — уступная кампанія ў ВНУ да гэтага часу ўжо скончыцца. Так што шлях у парушальнікаў будзе ляжаць толькі ў каледжы. І гэта таксама добры варыянт: прынамсі, не будзе страчаны цэлы год. Выпускнік школы зможа прадоўжыць сваю адукацыю, атрымаць прафесію, а там, пры жаданні, працягваць вучыцца далей.

«Гэта і так дастаткова сур'ёзны крок насустрач. Нагадваю аб тым, што камісіі, якія будуць працаваць у кожнай аўдыторыі, будуць вельмі строга сачыць за тым, каб былі выкананы абсалютна справядлівыя і празрыстыя ўмовы для кожнага выпускніка, таму што на кон пастаўлены не толькі выпуск з агульнай сярэдняй школы, але і паступленне ва ўніверсітэт», — папярэдзіў выпускнікоў і іх бацькоў міністр.

Кіраўнік ведамства ў цэлым задаволены вынікамі рэпетыцыйнага цэнтралізаванага іспыту — не было ніводнай няяўкі па няўважлівых прычынах. Толькі 15 % школьнікаў здалі экзамен на адзін бал ніжэй за адзнаку па прадмеце ў школе. Астатнія пацвердзілі, а некаторыя нават палепшылі школьны вынік.

Андрэй Іванец спыніўся і на арганізацыйных пытаннях уступнай кампаніі. У прыватнасці, ён сказаў, што ў гэтым годзе цэнтралізаванае тэсціраванне і цэнтралізаваны экзамен будуць праходзіць у адны і тыя ж тэрміны. Для ЦТ, як і ў мінулым годзе, падрыхтавана 40 пунктаў прыёму па тых жа адрасах. Для здачы цэнтралізаванага экзамену — 144 пункты.

Міністр таксама праінфармаваў аб асаблівых траекторыях паступлення ў ВНУ мэтавікоў, медалістаў, уладальнікаў чырвонага дыплома каледжа, выпускнікоў ліцэяў ВНУ, пераможцаў алімпіяд і іншых катэгорый ільготнікаў. Акрамя вышэйпералічаных, ільготы пры паступленні будуць мець абітурыенты, якія выбралі сабе спецыяльнасць са спіса найбольш запатрабаваных у краіне. Выпускнікі ўніверсітэцкіх ліцэяў, а таксама ўстаноў адукацыі ў Беларусі пяць, будуць паступаць у свае альма-матар таксама на льготных умовах. Але для іх ёсць адна абавязковая ўмова — адзнака ў атэстаце па профільных прадметах пры паступленні павінна быць не менш за 9 балаў, а астатнія не менш за 8. Выхаванцы Нацыянальнага дзіцячага тэхнапарка атрымаюць прэферэнцыі пры паступленні ў ВНУ, калі адпаведную рэкамендацыю дасць Назіральны савет.

Адказваючы на пытанні журналістаў, Андрэй Іванец закрануў адну з тэм, якая апошнім часам часта ўзнімаецца — першае працоўнае месца для студэнтаў-платнікаў і статус маладога спецыяліста для іх.

Ён пацвердзіў, што ў 2024 годзе ў міністэрства паступала нямала зваротаў ад выпускнікоў ВНУ, якія навучаліся на платнай аснове, аб дапамозе ў пошуку першага працоўнага месца. І дадаў: «Усе папраўкі, якія датычацца ў цэлым сістэмы адукацыі, павінны прайсці шырокае абмеркаванне. Ніякіх змен без папярэдняга абмеркавання з педагагічнай грамадскасцю, законнымі прадстаўнікамі і навучэнцамі ўносіцца не будуць. Таму ўсе патрабаванні, якія прад'яўляліся да прадстаўлення першага працоўнага месца і статусу маладога спецыяліста, якія дзейнічалі ў мінулым годзе, захоўваюцца сёлета».

Міністр нагадаў, што такія выпускнікі сёння могуць — і маюць на гэта права — атрымаць і гарантаванае першае працоўнае месца, і статус маладога спецыяліста, а з ім усе прадугледжаныя прэферэнцыі і льготы ў нашай краіне. Трэба проста не зацягваць час і літаральна сёння звярнуцца ў свой дэканат з просьбай уключыць іх у спіс тых, хто прэтэндуе на першае месца працы. На думку міністра, гэта абароніць выпускніка ВНУ ад цяжкасцяў з пошукам працы і працаўладкаваннем.

«Вядома, мы аказалі садзейнічанне ў працаўладкаванні кожнаму такому выпускніку, але статус маладога спецыяліста яны не атрымалі, што вельмі шкада, таму што гэта ўпушчаныя магчымасці», — падкрэсліў кіраўнік Мінадукацыі.

Алена ВІНАГРАДАВА.

З нагоды

ПРАСТОРА САЮЗНЫХ МАГЧЫМАСЦЯЎ

Дэлегацыя Апарату Савета Федэрацыі Федэральнага сходу Расіі ў рамках падрыхтоўкі да XI Форуму рэгіёнаў Беларусі і Расіі наведала Віцебскую вобласць. Пад кіраўніцтвам першага намесніка кіраўніка Апарату Віталя Сямікіна расіяне ацанілі стан аб'ектаў у Віцебску, Полацку і Наваполацку, якія выступяць пляцоўкамі для правядзення секцый і пленарных пасяджэнняў.

Знаёмства з паўночным рэгіёнам пачалося з аэрапорта «Віцебск», які будзе прымаць удзельнікаў Форуму з розных гарадоў Расіі. У ліку асноўных аб'ектаў у паўночнай сталіцы — Летні амфітэатр, канцэртная зала «Віцебск», Віцебскі дзяржаўны медыцынскі ўніверсітэт, дзе будзе праходзіць секцыя па інавацыях у медыцыне і фармацыі Саюзнай дзяржавы. Як расказаў **рэктар ВДМУ Аляксей ЧУКАНАЎ**, узаемадзеянне паміж дзвюма краінамі дазваляе хутчэй дасягаць мэт, да якіх імкнёмся. «Наша пляцоўка будзе выкарыстана для абмену вопытам. Нездарма гэтая пляцоўка ўніверсітэцкая. Тут прадстаўлены навуковая і вучэбная базы, і ўзаемадзеянне па гэтых кірунках дастаткова перспектыўнае для нашых краін», — дадаў ён.

У канцэртнай зале адбудзецца адна з цэнтральных падзей Форуму — пленарнае пасяджэнне. Зараз аб'ект знаходзіцца на фінальнай стадыі рамонту. Па словах **генеральнага дырэктара ААТ «Будаўнічы трэст № 9» Андрэя ГОЛУБЕВА**, у пачатку красавіка плануюць завяршыць асфальтаванне знешняй тэрыторыі і накіраваць усе сілы на ўнутраныя работы. Будаўнікі нарошчваюць аб'ёмы і прыцягваюць дадатковых спецыялістаў. Расійская дэлегацыя таксама паглядзела падрыхтоўку аб'ектаў гасцінічнай гарадской інфраструктуры, у якіх плануецца размяшчэнне ўдзельнікаў мерапрыемства, у прыватнасці гасцініцу «Лучоса».

Яшчэ адным пунктам для наведвання стала прадпрыемства «Віцебскія дываны», на пляцоўцы якога разгарнецца восьмая секцыя «Супрацоўніцтва Беларусі і Расіі ў сферы лёгкай прамысловасці: ад ідэй — да інавацый».

Таксама расійская дэлегацыя наведала Полаччыну. У Полацкім дзяржаўным універсітэце імя Ефрасінні Полацкай будзе

Фота БелТА.

працаваць першая секцыя «Эфектыўная рэалізацыя заканадаўства як важны фактар саюзнай інтэграцыі», на базе Белаграпрамбанка ў рамках секцыі № 2 будуць абмяркоўвацца пытанні развіцця міжрэгіянальнага супрацоўніцтва як важнейшага кірунку забеспячэння паступовага развіцця Саюзнай дзяржавы Беларусі і Расіі. На базе Музея беларускага кнігадрукавання пройдзе секцыя № 9 «Культурна-гуманітарнае супрацоўніцтва і развіццё турызму як фактар умацавання ўзаемадзеяння рэгіёнаў Беларусі і Расіі». **Старшыня Полацкага райвыканкама Ігар МАРКОВІЧ** расказаў, што ўсе аб'екты горада выходзяць на фінішную прамую ў падрыхтоўцы да мерапрыемства. Устанаўленне добрага надвор'я спрыяе актыўным тэмпам добраўпарадкавання гарадской інфраструктуры.

Яшчэ адзін корпус ПДУ ў самым маладым горадзе краіны — Наваполацку — прыме секцыю № 4, дзе будуць разгледжаны пытанні інавацый у сферы вышэйшай адукацыі і навукі. А завод «Палімір» адкрытага акцыянернага таварыства «Нафтан» збярэ ўдзельнікаў шостай секцыі «Забеспячэнне тэхналагічнай незалежнасці Беларусі і Расіі на аснове інавацый у прамысловым комплексе».

Па выніках трохдзённага візіту ў паўночны рэгіён **першы намеснік кіраўніка Апарату Савета Федэрацыі Віталь СЯМІКІН** адзначыў, што беларускі бок грунтоўна рыхтуецца да значнага Форуму: «Работы праводзяцца маштабныя, гатоўнасць добрая. Я ўпэўнены, што ўсё будзе зроблена ў тэрмін, своечасова і на высокім узроўні. Калегі з беларускага боку запэўніваюць, і па тым, што мы бачылі, гэта на самай справе так і ёсць». Віталь Віктаравіч дадаў, што расіяне з вопыту правядзення такіх мерапрыемстваў расказваюць калегам з Віцебскай вобласці аб нюансах па размяшчэнні прэс-цэнтра, падрыхтоўцы розных памяшканняў — адным словам, абмяркоўваюць усе моманты для стварэння камфортнай рабочай атмасферы.

Аляксандра ГВОЗДЗЕВА.

СТРАТЭГІЧНЫ РЭСУРС

(Заканчэнне. Пачатак на 1-й стар.)

Што датычыцца мінеральных вод, то іх балансавыя запасы па стане на 1 студзеня 2023 года ацэнены на 246 водазаборах і радовішчах. Больш за ўсё іх здабываецца ў Гомельскай вобласці, менш за ўсё — у Віцебскай. Для захавання такога каштоўнага рэсурснага патэнцыялу, як падземныя воды, на тэрыторыі краіны на працягу ўжо 30 гадоў праводзіцца іх маніторынг. Адпаведны інфармацыйна-аналітычны цэнтр знаходзіцца на базе НПЦ па геалогіі, дзе размяшчаецца база даных «Падземныя воды Беларусі». Тут і назапашваецца ўся інфармацыя аб рэсурсным патэнцыяле прэсных і падземных вод.

Прэсная і мінеральная

Па словах Вольгі Васнёвай, падземныя воды ў Беларусі па аб'ёмах штогадовага выкарыстання шматразова пераўзыходзяць масу ўсіх разам узятых іншых, якія здабываюцца з нетраў прыродных рэсурсаў. Прыродныя ўмовы Беларусі — геамарфалогія, геалогія і клімат — спрыяюць назапашванню і аднаўленню значных рэсурсаў. Гэтаму спрыяюць і паўсюднае распаўсюджванне магутнай тоўшчы ападкавых водазмяшчальных адкладанняў, вільготны клімат, спрыяльныя ўмовы інфільтрацыі атмасферных ападкаў, гідраўлічная ўзаемасувязь паверхневых і падземных вод.

Цэнтралізаванае водазабеспячэнне гарадоў, пасёлкаў гарадскога тыпу і сельскіх населеных пунктаў у краіне грунтуецца ў асноўным на выкарыстанні прэсных падземных вод. Наша краіна валодае досыць вялікімі запасамі. У Беларусі разведана і эксплуатуецца 13 ваданосных гарызонтаў і комплексаў. З гідрадынамічнага пункту гледжання гэта безнапорныя, або грунтавыя, а таксама напорныя падземныя воды. З гідрахімічнага — прэсная падземная вада, гэта мінералізацыя менш за 1 грам на кубічны дэцыметр (КД) і мінеральная з мінералізацыяй ад аднаго да 35 грамаў на КД. Натуральныя рэсурсы прэсных падземных вод у цэлым па краіне вызначаны ў 43,6 мільёна кубічных метраў у суткі. «Прагнозна-эксплуатацыйныя рэсурсы прэсных падземных вод ацэньваюцца ў 49,6 мільёна кубічных метраў у суткі. З гэтых лічбаў можна зрабіць выснову, што наша краіна валодае досыць вялікай колькасцю прэсных падземных вод», — падкрэсліла намеснік дырэктара.

Паводле яе слоў, дзяржаўным балансам запасаў прэсных падземных вод на 1 студзеня 2023 года ўлічана 1322 водазаборы радовішчаў, уключаючы групавыя водазаборы, ведамасныя і адзінкавыя свідравіны. Тут балансавыя запасы прэсных падземных вод па суме катэгорый А + В + С1 складаюць каля 6,3 мільёна кубічных метраў у суткі, у тым ліку па катэгорыях А + В — 5,7 мільёна кубічных метраў у суткі.

Калі Мінск будзе забяспечвацца з падземных крыніц?

Як заявіў **начальнік упраўлення камунальнай гаспадаркі і энергетыкі Міністэрства жыллёва-камунальнай гаспадаркі Дзмітрый ГАЙДУК,** асноўным мэтавым паказчыкам эфектыўнасці рэалізацыі дзяржпраграмы «Камфортнае жыллё і спрыяльнае асяроддзе», якая рэалізуецца ў бягучай пяцігодцы, з'яўляецца забяспечанасць спажыўцоў водазабеспячэннем пітной якасці. «Да канца 2025 года мы павінны давесці гэты паказчык да 100 %, а па выніках 2023 года ён складае 98,1 %. Штогод ажыццяўляецца павышэнне ўзроўню забяспечанасці насельніцтва цэнтралізаванымі сістэмамі водазабеспячэння і водаадвядзення, што таксама ўплывае на якасць вады. Гэты паказчык за 2023 год у нас знаходзіцца на ўзроўні 92,3 %».

Паводле яго слоў, у рамках дзяржпраграмы таксама выконваецца будаўніцтва станцый абезжалезвання. «За восем гадоў пабудавана і ўведзена ў эксплуатацыю 1225 станцый абезжалезвання. У гэтай пяцігодцы плануем увесці парадку 800 станцый. Адставанняў па графіку не назіраецца, але ёсць невялікае пытанне з Магілёўскай вобласцю, паколькі там аб'ём неабходных да выканання работ значны», — падкрэсліў начальнік упраўлення.

Таксама праводзяцца работы па перападключэнні населеных пунктаў, у 2023 годзе работы правялі ў 17. Калі якасць вады ў населеных пунктах усё ж пагаршаецца, то праводзіцца будаўніцтва водазаборных свідравін. На 2025 год запланавана забеспячэнне спажыўцоў Мінска пітной вадой з падземных крыніц. На сёння гэты паказчык складае 65,6 %, а да канца 2025 года павінны выйсці на 100 %. На дадзены момант архітэктурны праект атрымаў станоўчае заключэнне дзяржаўнай экалагічнай экспертызы і дзяржбудэкспертызы. Ужо часткова праведзены водаправоды, устаноўлены вадаводы, выконваюцца і іншыя работы.

Неад'емнай часткай водазабеспячэння з'яўляецца водаадвядзенне. Гэта адно з найважнейшых пытанняў, паколькі сцёкавыя воды сапраўды ўплываюць на навакольнае асяроддзе. «У цэлым у нас на пяцігодку запланавана рэалізацыя 70 рэканструкцый такіх аб'ектаў. Цяпер уведзена ў эксплуатацыю 32», — звярнуў увагу начальнік упраўлення.

Водны стрэс не перавышае пяць працэнтаў

Як расказала **начальнік аддзела паверхневых вод РУП «Цэнтральны навукова-даследчы інстытут комплекснага выкарыстання водных рэсурсаў» Алена ГРОМАДСКАЯ,** скідванне сцёкавых вод у навакольнае асяроддзе ў мінулым годзе нязначна павялічылася. Спецыяліст адзначыла, што больш за 80 % з іх складае скідванне ў паверхневыя водныя аб'екты. Гэты паказчык імкнецца да нуля шляхам будаўніцтва новых і мадэрнізацыі дзейных ачышчальных збудаванняў, а таксама ўкаранення новых даступных тэхнічных метадаў. Акрамя таго, удасканальваецца сістэма збірання экалагічнага падатку, калі забруджвальнік плаціць не за аб'ём сцёкавых вод, а за ўтрыманне ў іх забруджвальных рэчываў.

На аснове даных водакарыстання ў рамках мэт устойлівага развіцця Беларусі распрацавана і зацверджана методыка, па якой ацэньваецца такі паказчык выкарыстання паверхневых вод, як водны стрэс. «Гэты паказчык дазваляе ацаніць інтэнсіўнасць выкарыстання запасаў прэснай вады. Разлік гэтага паказчыка штогод ажыццяўляецца Мінпрыроды на аснове даных дзяржаўнага воднага кадастру, згодна з якімі за перыяд 2012—2022 гадоў паказчык воднага стрэсу для водных аб'ектаў паўднёвай часткі Беларусі — Беларускага Палесся і басейнаў рэк Прыпяць, Заходні Буг — найбольшы ў параўнанні з іншымі рэгіёнамі, але не перавышае 5 %», — дадала начальнік аддзела.

Яна адзначыла, што з улікам задачы па захаванні водных рэсурсаў краіны ў прыродным, натуральным стане, а таксама прадухіленні іх забруджвання і знясілення на дзяржаўным узроўні вызначаны асноўныя кірункі, якія патрабуюць асаблівай увагі з улікам нарастальнай антрапагеннай нагрузкі. Такім чынам, адбываецца пільны адбор кірункаў навуковых даследаванняў і, як вынік, — прынцыпова новых або карэкціроўка дзейных нарматыўных прававых актаў.

Антрапагенны ўплыў пад кантролем

Як адзначыла **вядучы інжынер службы экалагічнай інфармацыі Белгідрамета Паліна ПАЛЬЧЭХ,** асноўнымі задачамі маніторынгу паверхневых вод з'яўляюцца правядзенне рэгулярных назіранняў, ацэнка і прагноз якасці вады.

Маніторынг паверхневых вод на тэрыторыі краіны праводзіцца на пунктах назіранняў дзяржаўнай сеткі назіранняў за станам паверхневых вод у басейнах рэк Заходняя Дзвіна, Нёман, Заходні Буг, Днепр і Прыпяць.

Арганізоўваюцца пункты назіранняў у месцах размяшчэння прамысловых цэнтраў, населеных пунктаў і асобных буйных прамысловых і сельскагаспадарчых аб'ектаў. А таксама ў зонах, найбольш важных у рыбагаспадарчым, рэкрэацыйным і прыродаахоўным дачыненні, у тым ліку на асабліва ахоўных прыродных тэрыторыях, у раёне дзяржаўнай мяжы нашай краіны і на фонавых участках вадасцёкаў.

Адным з асноўных прынцыпаў аховы і выкарыстання вод вызначана паляпшэнне экалагічнага стану паверхневых водных аб'ектаў і іх частак. Вынікі назіранняў за мінулы год сведчаць, што ў асноўным стан паверхневых вод характарызуецца як добры.

Інфармацыя аб прысвоеным класе экалагічнага стану (статусу) павярхоўным водным аб'ектам адлюстроўваецца ў дзяржаўным водным кадастры і размяшчаецца на афіцыйным сайце Міністэрства прыродных рэсурсаў і аховы навакольнага асяроддзя.

Назапашаныя даныя дазваляюць прасачыць дынаміку змены забруджвальных рэчываў у вадзе. Многія гады асноўнымі кампанентамі, якія вызначалі якасць паверхневых вод краіны, застаюцца біягенныя рэчывы (гэта амоній-іён, нітрыт-іён, фасфат-іён і фосфар агульны), радзей фіксуюцца залішнія канцэнтрацыі арганічных рэчываў і металаў. Аналіз шматгадовых даных сведчыць аб тым, што да антрапагеннага ўплыву ў найбольшай ступені схільныя водныя аб'екты ў басейнах рэк Заходні Буг, Днепр і Прыпяць.

Для паляпшэння стану паверхневых водных аб'ектаў і зніжэння ўтрымання забруджвальных рэчываў распрацоўваюцца праграмы і мерапрыемствы па іх ахове, у тым ліку планы кіравання рачнымі басейнамі. Як адзначыла Паліна Пальчэх, сістэма маніторынгу паверхневых вод дазваляе своечасова выяўляць і прадухіляць негатыўныя працэсы і іх наступствы, а таксама вызначаць эфектыўнасць мерапрыемстваў, якія накіраваны на рацыянальнае выкарыстанне і ахову паверхневых вод.

Сяргей КУРКАЧ.

Сядзі і глядзі

Белтэлерадыёкампанія правядзе велікодныя трансляцыі

У нядзелю, 31 сакавіка, прадстаўнікі каталіцкай канфесіі сустрэнуць Светлае Уваскрэсенне Хрыстова. І ў эфіры тэлеканалаў Белтэлерадыёкампаніі пройдуць трансляцыі святочных богаслужэнняў з Мінска, Рыма і Ватыкана.

Так, сёння ўвечары ў эфіры сацыякультурнага тэлеканала адбудзецца трансляцыя Хрэснага ходу з Рымскага Калізею з удзелам Папы Францыска. Распачнецца паказ цырымоніі ў 23.55. Падчас шэсця, якое праходзіць кожны год у італьянскай сталіцы ў Вялікую пятніцу, удзельнікі на чале з пантыфікам робяць 14 стаянняў, якія сімвалізуюць сабой напамін пра шлях Ісуса Хрыста на Галгофу. Цырымонія суправаджаецца разважаннямі і малітвамі, якія зачытваюцца ў ходзе шэсця.

У суботу, 30 сакавіка, у эфіры тэлеканала «Беларусь 1» пройдзе трансляцыя святочнага велікоднага багаслужэння с удзелам кіраўніка Рымска-каталіцкай царквы ў Беларусі са сталічнага архікафедральнага касцёла Імя Прасвятой Дзевы Марыі.

А ў святочны дзень, 31 сакавіка, у ранішнім эфіры тэлеканала «Беларусь 1» да вернікаў звернецца са Словам на свята Уваскрэсення Хрыстова архіепіскап Іосіф Станеўскі, а ў 16.35 на сацыякультурным тэлеканале адбудзецца трансляцыя з Ватыкана — Пасланне і Благаславенне Папы Рымскага Францыска «Граду і свету».

Алена ДРАПКО.

ШАШКІ («Звязда») Выпуск № 214

Кампазіцыі ў шашкі-64 даслаў Генадзь Андрэеў (Латвія).

№ 49

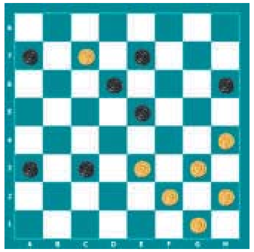

№ 49

Белыя простыя: g1, f2, h2, e3, g3, h4, c7 (7)

Чорныя простыя: a3, c3, e5, d6, h6, a7, e7 (7)

№ 50

Белыя простыя: g1, f2, b4, d4, d6, e7 (6)

Чорныя простыя: b2, h2, a3, f4, c5, b6 (6)

Тры наступныя кампазіцыі складзеныя па правілах бразільскіх шашак.

№ 51

Белыя простыя: b2, d2, e3, g3, f4, e5, h6 (7)

Чорныя простыя: h2, a3, c5, d6 ,c7, h8 (6)

№ 52

Белыя простыя: e1, b2, h2, e3, d4, f4, h4, c5 (8)

Чорныя простыя: a3, g5, b6, d6, f6, h6, a7, e7, b8 (9)

№ 53

Белыя простыя шашкі: d2, f2, f4, g5, f6, g7 (6)

Чорныя простыя шашкі: c3, b4, h4, c5, b6, h8 (6)

№ 54 А. Баланюк (г. Цепладар Адэскай вобл.)

Белыя простыя: 48, 42, 44, 31, 28, 25, 19 (7)

Чорныя простыя: 41, 37, 34, 26, 20, 14, 10 (7)

№ 55 А. Уласенка (Мінск)

Белыя простыя: 47, 41, 32, 30, 23, 19, 20 (7)

Чорныя простыя: 44, 39, 31, 33, 28, 10 (6)

Ва ўсіх пазіцыях белыя пачынаюць і выйграюць. Прозвішчы чытачоў, якія дашлюць правільныя адказы, будуць апублікаваныя.

16 сакавіка ў РЦАП па шахматах і шашках адбыўся рэспубліканскі тэмпа-турнір «Кубак РЦАП па шашках-64». У рамках спаборніцтваў прайшлі тры турніры. У галоўным перамогу атрымала міжнародны майстар Марыя Тараніна (Мінск). Яна здолела апярэдзіць трох міжнародных гройсмайстраў мужчын.

Анонс: 13—14.04.2024 з 13.00 у г. Мінску на базе СДЮШАР па шахматах і шашках (вул. Ракаўская, 24) адбудзецца XV адкрыты Рэспубліканскі турнір па шашках-64 памяці майстра М. Гелера. Галоўны суддзя — Андрэй Станіслававіч Валюк (8029 562 11 90 — МТС). З 5 да 7 красавіка ў Слоніме адбудуцца традыцыйныя рэспубліканскія спаборніцтвы па шашках-64, прысвечаныя памяці братоў Мялешкаў і Мікалая Крата (даведкі па тэл. +375 29 115-18-30).

З лістоў чытачоў:

«Дзякуем аўтарам і вядучаму за гульнявы матэрыял і цікавую інфармацыю пра шашачнае жыццё ў нашай краіне», — пішуць Ф. Карпей, Л. Жыхар з Мядзела.

Праверце свае рашэнні

Выпуск № 213 ад 15.03.2024.

№ 41 1. b2-a3 h4:f6 2. a3:c5 d6:b4 3. f8:g3 h2:f4 4. e3:e7 d8:f6 5. b6:g5 b4-c3 6. d2:b4 a5:c3 7. g5-c1+

№ 42 1. c7-b8 g3:e1 2. b2-c3 e1:d6 3. b8:f8 e7-d6 4. f8:c5 h4-g3 5. c5-a7 g3-h2

[5...g3-f2 6. d4-e5 f6:d4 7. a7:g1]

6. d4-e5 f6:d4 7. a7:g1+

№ 43 1. f2-g3 h2:f4 2. d2-e3 f4:d2 3. b2-c3 d2:b4 4. a3:a7 f6-e5 5. a7-b8 e5-d4 6. b8-f4 d4-c3 7. f4-c1+

№ 44 1. 49-44 38:29 2. 25:03 27:38 3. 03-09 16:27 4. 09:48+

№ 45 1. 23-19 14:23 2. 24-20 15:35 3. 34-30 35:33 4. 42-38 33:42 5. 48:28+

№ 46 1. d6-e7 e3:c1 2. f6-g7 h8:f2 3. e7-d8 c1:g5 4. d8:a1 a7-b6 [4...h6-g5 5. a1-d4 g5-f4 6. d4-f2] 5. a1-d4 b6-a5 6. d4-c3 h6-g5 7. c3-d2 g5-h4 8. d2-e1 a5-b4 9. e1:a5 h4-g3 10. a5-b6 g3-h2 11. b6-g1+

№ 47 1. f6-e7 h8:f2 2. e7-f8 e3:g5 3. b4-c5 d4:b6 4. a5:c7 b8:d6 5. f8:a1+

№ 48 1. b4-c5 d4:b6 2. a5:c7 d8:b6 3. f6-g7 h8:f2 4. e7-d8 e3:g5 5. d8:a1+

Першымі дакладныя адказы даслалі: С. Рашэцін (Ашмяны), В.Таўкачоў (в. Уздзевічы, Клімавіцкі р-н, Магілёўская вобл.), Э. Дамброўскі, П. і В. Шульгі (усе Мінск), Ф. Карпей, Л. Жыхар (абодва Мядзел), У. Панько (Камянец), І. Ананіч (Гродна).

Пішыце на адрас: газета «Звязда», г. Мінск, вул. Б. Хмяльніцкага, 10А, 220013, e-mail: info@zviazda.by або vorush@yandex.ru

Віталь ВАРУШЫЛА, майстар спорту.

ТЭЛЕТЫДЗЕНЬ

Кінасеанс

НАТХНЁНЫЯ ТВОРЧАСЦЮ ГОГАЛЯ

Сёлета спаўняецца 215 гадоў з дня нараджэння празаіка, драматурга, паэта, крытыка Мікалая Гогаля (1809—1852). І з гэтай нагоды 1 красавіка ў эфіры тэлеканала «Беларусь 3» распачнуць паказ шматсерыйнага мастацкага фільма «Мёртвыя душы», які зняў Міхаіл Швейцэр сорак гадоў таму.

Пяцісерыйную кінастужку называюць найлепшай экранізацыяй гэтага класічнага твора. Можа, часткова прычынай таму тое, што рэжысёру ўдалося сабраць зорны склад акцёраў. Гогалеўскіх персанажаў на экране ўвасобілі Аляксандр Калягін (Чычыкаў), Юрый Багатыроў (Манілаў), Інакенцій Смактуноўскі (Плюшкін), Іна Чурыкава (прыемная ва ўсіх адносінах дама), Лідзія Федасеева-Шукшына (дама проста прыемная), Усевалад Санаеў (старшыня палаты Іван Рыгоравіч) і іншыя. У кнізе Леаніда Рыбака «Як нараджаліся фільмы Швейцэра» акцёр Аляксандр Калягін згадваў: «Калі я прыйшоў у 1971 годзе ў Маскоўскі мастацкі тэатр, там яшчэ даігрывалі «Мёртвыя душы», і я нават збіраўся ісці да Яфрэмава і даваць заяўку на ролю Чычыкава. Але ўжо было тры выканаўцы, станавіцца чацвёртым не хацелася. І тут лёс: на Чычыкава мяне паклікаў Міхаіл Швейцэр, цудоўны рэжысёр і ўнікальны чалавек... Калі ён пачынаў распавядаць пра Гогаля, яго эпоху, пра Расію, правінцыяльныя гарады, памешчыкаў, нараджалася пачуццё, нібы адкрываецца нейкі космас. Я яго называў прафесарам жыцця. І ён меў яшчэ вельмі рэдкую якасць: яго адукаванасць не падаўляла суразмоўца, а акрыляла яго. І калі б не вось гэтая пастаянная падтрымка рэжысёра, я не ведаю, ці вытрымаў бы рытм гэтай працы. Дзевяць месяцаў, дзень у дзень, я правёў на здымачнай пляцоўцы...»

А вось роля самога Гогаля, які тут таксама з'яўляецца, дасталася акцёру Аляксандру Трафімаву. Ён успрыняў гэта як падарунак лёсу. А атрымаў артыст яго пасля таго, як сустрэўся з рэжысёрам фільма за кубкам гарбаты і агучыў свае погляды на «Мёртвыя душы». Дарэчы, прысутнасць у фільме персанажа Гогаля — таксама адна з яго асаблівасцяў. З'яўленне аўтара ў ходзе дзеяння, яго маналогі пра пісьменніка і твор надаюць пэўную атмасферу ўсёй кінарабоце.

Здымкі кінастужкі праходзілі як у павільёнах «Масфільма», так і ў Суздалі. І мясцовыя жыхары нават змаглі зняцца ў масоўцы. Мастацкае вучылішча з фасада ператварылася ў дом губернатара, а збоку стала ўжо дваром Наздрова, мясцовая бібліятэка, дзякуючы вывесцы, — «Піцейным домам». Каля Ільінскай царквы стваральнікі фільма пабудавалі «гарадскую заставу», а фрагменты пятай серыі здымалі на Гандлёвай плошчы. Дэтальна падышлі і да распрацоўкі касцюмаў. Мастак па касцюмах Нэлі Фаміна некалькі месяцаў шыла сукенкі для фільма. Атрымаліся яны даволі арыгінальнымі, таму некаторыя актрысы гулялі ў іх не толькі на здымачнай пляцоўцы, але і па вуліцах Суздаля і Масквы...

Немалаважны ўплыў на вынік, верагодна, аказала таксама тое, што ў рэжысёра было разуменне, як патрэбна здымаць экранізацыю класікі. Міхаіл Швейцэр быў знакаміты тым, што ўмеў вядомы ўжо многім твор перарабіць у іранічныя і жывыя гісторыі. Ён заўсёды імкнуўся адкрыць акцёрам задуму кожнага з іх, прымушаў чытаць кнігі і артыкулы, каб больш трапна ўвасобіць персанажаў. Але, напрыклад, Юрый Багатыроў, якому дасталася роля Манілава, адышоў ад класічнай інтэрпрэтацыі вобраза. Бо ў кнізе яго персанаж — летуценны і бяздзейны чалавек, а вось ужо ў кадры ён дзейнічае, праўда, у сваіх марах... Але ўсё ж лепей самі паглядзіце альбо згадайце вялікую экранізацыю «Мёртвых душ» з 1 да 5 красавіка ў эфіры сацыякультурнага тэлеканала.

Алена ДРАПКО.

«Звязда» — руплівым гаспадарам»

Калі вы падпісаліся на газету «Звязда» на II квартал або на I паўгоддзе 2024 года — запаўняйце картку ўдзельніка, выразайце і дасылайце з 15 лютага да 19 красавіка 2024 года ў рэдакцыю на адрас: 220013, г. Мінск, вул. Б. Хмяльніцкага, 10а.

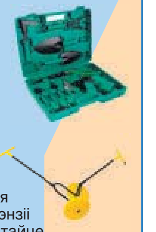

Сярод падпісчыкаў будуць разыграныя сем набораў садовых інструментаў Garvill JC-507 і суперпрыз — культыватар садовы Tomadica TOR-32TLR. Вынікі будуць апублікаваныя ў газеце да 4 мая 2024 года.

Прызы можна будзе атрымаць у рэдакцыі да 30 чэрвеня 2024 года пры падачы квітанцыі аб падпісцы на «Звязду» на II квартал або на I паўгоддзе 2024 года. Пасля 30 чэрвеня 2024 года выдача прызоў спыняецца і прэтэнзіі падпісчыкаў не прымаюцца. Умовы рэкламнай гульні чытайце ў нумары 28 ад 9 лютага 2024 года.

Тэлефоны для даведак: (017) 271-81-53, 311-17-40.

Пасведчанне аб дзяржаўнай рэгістрацыі № 4399 ад 30.01.2024 года выдадзена Міністэрствам антыманапольнага рэгулявання і гандлю Рэспублікі Беларусь.

Картка ўдзельніка — падпісчыка «Звязды» на II квартал або I паўгоддзе 2024 года

Прозвішча, імя, імя па бацьку ____________

____

Падпіска аформлена і аплачана ў ____________ (аддзяленне сувязі)

____________ на II квартал або I паўгоддзе 2024 года

Хатні адрас і тэлефон (абавязкова) [   ] (індэкс) ____________

____

____

Удачы ў розыгрышы!

Беларусь 1

6.00, 7.20, 8.15 Добрай раніцы, Беларусь!
7.00, 8.00, 9.00, 12.00, 13.00, 15.00, 17.00, 19.00 Навіны.
7.05, 8.05 Навіны эканомікі.
7.10, 8.10, 18.15, 0.05 Зона Х (16+).
9.10 Галоўны эфір.
10.40, 12.15 Меладрама «Другая маладосць» (16+).
13.05, 15.25 Меладрама «Дырэктар па шчасці» (12+).
15.10, 18.00 Навіны рэгіёна.
17.05 Беларуская часінка.
18.30 Маршрут пабудаваны (12+).
19.20, 22.00 Серыял «След» (16+).
20.00 «100 пытанняў даросламу» (12+).
21.00 Панарама.
21.45 Зразумелая палітыка.
23.50 Арэна.
0.25 Дзень спорту.

Беларусь 2

6.00 «Уключайся!» (12+)
10.05, 21.05 Тэлебарометр.
10.35 «Сям'я. Перазагрузка» (16+).
11.05 Дэтэктыў «Праклён шлюбнага дагавора» (16+).
14.35 Смачна есці (12+).
15.20 «Карысная праграма» (16+).
15.35 «Аб здароўі: жартам і сур'ёзна» (16+).
16.00 «Смяшарыкі. Легенда аб залатым драконе» (6+).
17.20 «Чорны спіс» (16+).
18.05 «Знакі лёсу» (16+).
18.35 Дэтэктыў «Свае» (16+).
20.10 Серыял «Ніна» (16+).
21.10 Спартлато 6 з 49, КЕНА.
21.15 Серыял «Мама будзе супраць» (16+).
22.10 Серыял «Дужыя арэшкі» (16+).
23.40 Дэтэктыў «Следчая-5» (16+).

Беларусь 3

7.00 «Дабраранак».
7.35 «Беларуская кухня».
8.05, 12.45, 20.30, 23.45 «Навіны культуры».
8.15, 21.05 «Дыверсант. Канец вайны». Маст. фільм (16+).
10.00, 16.05 «Мёртвыя душы». Маст. фільм (12+).
11.10 «Нацыянальны хіт-парад».
12.05 «Культурны тыдзень».
12.55, 18.10 «Апошні дзень».
13.30, 18.50 «Утаймавальніца тыграў». Маст. фільм (12+).
15.10 «Наперад у мінулае».
15.40 «Навука побач» (6+).
17.15 «Кадры жыцця».
20.40 «Калыханка» (0+).
22.50 «Непераможаныя». Дак. фільм.
23.15 «Старт». Дак. фільм.
23.55 «Суразмоўцы».

Беларусь 5

6.55 Хакей. Чэмпіянат Беларусі. ХК «Брэст» — «Шахцёр» (Салігорск).
8.55 Вынікі тыдня.
9.40 Футбол. Чэмпіянат Расіі. «Факел» (Варонеж) — ФК «Арэнбург».
11.40 Гульні «на вырост».
12.10 Баскетбол. Адзіная ліга. «Уралмаш» (Екацярынбург) — БК «Мінск».
13.55 Футбол. Чэмпіянат Расіі. «Рубін» (Казань) — «Ахмат» (Грозны).
15.55 Біятлон. Чэмпіянат Расіі. Мужчыны.
17.30 VeloLove.
17.50 Хакей. Чэмпіянат Беларусі. «Металург» (Жлобін) — ХК «Гомель». У перапынках — «Спорт-цэнтр».
20.10 Хакей. КХЛ. У перапынку — «Спорт-цэнтр».
21.50 На мяжы фолу. Футбольны агляд.
23.15 «Раўбічы 5.0. Трамплін на стагоддзі». Хранікальна-дакументальны фільм.
23.50 Змешаныя адзінаборствы.

АНТ

6.00, 7.10, 8.10 «Наша раніца».
7.00, 8.00, 9.00, 11.00, 13.00, 16.00, 18.00, 20.30 Нашы навіны.
9.10 Наш час.
10.15 «Жыць здарова!» (16+)
11.15 Фільм «Пастка для каралевы» (12+).
12.30, 13.15, 22.50 Фільм «Сястра мая, Любоў» (12+).
15.00 «Давай пажэнімся!» (16+)
16.20 «Мужчынскае/Жаночае» (16+).
17.20, 18.20 Інфармацыйны канал (16+).
18.55 «Удача ў прыдачу!» (12+)
19.00 «Яшчэ не вечар» (16+).
20.10 Вячэрнія навіны.
21.20 «Прапаганда» (16+).
21.40 Фільм «Таксі пад прыкрыццём» (16+).
0.45 «Спартклуб» (16+).
1.10 Час.

СТБ

6.00, 6.40, 7.45, 8.40 «Раніца СТБ».
6.30, 7.30, 8.30, 10.30, 13.30, 16.30, 19.30, 22.30 Навіны «24 гадзіны».
9.00 «Тыдзень».
10.40 Дак. праект «Без падману» (16+).
13.50, 0.50 «Высокія стаўкі». Серыял (16+).
14.45, 1.40 «Высокія стаўкі. Рэванш». Серыял (16+).
16.50 «Куба. Асабістая справа». Серыял (16+).
18.30 «Па сутнасці».
20.10, 23.05 «СТБ-спорт».
20.15 «Сталічныя падрабязнасці».
20.25 «Міншчына».
20.40 «Шэф». Серыял (16+).
23.20 «Азаронак. Напрамую».

МІР

5.00, 6.25 Тэлесерыял «Забіць Дразда» (16+).
6.00, 10.00, 13.00, 16.00, 18.30 Навіны.
6.15 «Еўразія. Рэгіёны» (12+).
8.10, 10.20, 4.05 Тэлесерыял «Слабае звяно» (16+).
10.10 «Беларускі стандарт» (12+).
13.15 «Міравое пагадненне» (16+).
14.10 «Справы судовыя. Бітва за будучыню» (16+).
15.05 «Справы судовыя. Новыя гісторыі» (16+).
16.15 «Справы судовыя. Яблык разладу» (16+).
17.15 «Справы судовыя. Грошы вярніце!» (16+)
18.50 «Гульня ў кіно» (16+).
22.25 Маст. фільм «Ёлкі-палкі» (16+).
0.20 «Любімыя акцёры 2.0» (16+).
0.55 Дак. фільм «Саюз непарушны» (16+).
1.25 Маст. фільм «Каханая дзяўчына» (16+).
2.50 Тэлесерыял «Школа выжывання ад адзінокай жанчыны з трыма дзецьмі ва ўмовах крызісу» (12+).

РТР—Беларусь

6.00, 9.00, 11.30, 14.30, 17.30, 21.00, 23.00 Беларусь. Навіны.
6.05, 9.05 «Новая раніца».
10.05 Тэлесерыял «Тайны следства» (12+).
11.00, 14.00, 17.00, 20.00 Весткі.
11.40 «Акцэнты».
12.40 «Пра самае галоўнае» (12+).
13.45 «Плюс-мінус».
14.40 «60 хвілін».
17.40 «Ёсць пытанне з Вадзімам Гігіным».
18.40 Гумарыстычная праграма.
18.55 «Малахаў» (16+).
21.30, 23.15 Тэлесерыял «Васнявова» (12+).
23.45 «Вечар з Уладзімірам Салаўёвым» (12+).

НТБ—Беларусь

6.10 «Астрапрагноз».
6.20 Беларусы (6+).
6.55 «Навука побач» (6+).
7.25 «Маршрут пабудаваны» (12+).
8.00, 10.00, 13.00, 16.00, 19.00 Сёння.
8.25, 10.35 Фільм «Прыкаваны» (16+).
11.20 Фільм «Гарантую жыццё» (12+).
13.20 Сёння. Галоўнае.
13.25 Надзвычайнае здарэнне.
13.55, 16.50 Баявік «Спецназ» (16+).
16.40, 20.00 Галоўнае. Сёння. Беларусь.
20.15, 21.45 Серыял «Чорнае сонца» (16+).
21.25 «НЗ.by».
22.40, 23.45 Сёння. Галоўнае.
22.45, 0.00 Баявік «Дэсантура. Ніхто, акрамя нас» (16+).

8 канал

7.00, 19.00 «Надвор'е» + «Эрана».
7.05 Мультпарад.
7.30 «Прыколы 13-й школы» (6+).
7.35 Серыял «Крымінальная гісторыя» (16+).
9.25 Фантастыка «Старая казка» (12+).
11.25 Серыял «Лейтэнант Каломба» (16+).
12.35 «Кобра» (16+).
14.10 «Адплата» (16+).
15.50 Меладрама «Водар каханння» (16+).
17.25 Баявік «Джокер» (16+).
19.05 «Вячэрні серыял».
20.50 «Вечарніца» (0+).
21.00 «Надвор'е».
21.05 «Урокі Лазуркіна».
21.10 Меладрама «Французскі пацалунак» (18+).
23.00 «Паляванне і рыбалка».
23.50 «Начны серыял».

Культура

6.30 Лета Гасподнее. Дабравешчанне Прасвятой Багародзіцы.
7.00 Мультфільмы.
7.45 «Нябесны ціхаход». Маст. фільм.
9.05 Тайны старога гарышча.
9.35, 2.00 Дыялогі аб жывёлах.
10.15 «Георгій Віцын». Дак. фільм.
10.55 «Непапраўны лгун». Маст. фільм.
12.10 Невядомыя маршруты Расіі.
12.55 Неўскі каўчэг. Тэорыя немагчымага.
13.25 «Гульня ў бісер».
14.05 «Невядомая». Дак. серыял.
14.35 «Каралева Шантаклера». Маст. фільм.
16.30 «Карціна свету з Міхаілам Кавальчуком».
17.15 «Пешшу...»
17.45 «Леў Анінскі. Вяртанне "адыходзячай натуры"». Дак. фільм.
18.30 «Рамантыка рамансa».
1 9.30 Навіны культуры.
19.45 Навіны культуры з Уладзіславам Фляркоўскім.
20.25 «Люстэрка». Маст. фільм.
22.15 VI цырымонія ўручэння Міжнароднай прафесійнай музычнай прэміі BraVo ў сферы класічнага мастацтва.
0.50 «Стаянка цягніка — дзве хвіліны». Маст. фільм.
2.40 Мультфільм для дарослых.

Настальгія

6.00 «Да і пасля...» (16+)
7.05, 8.45, 9.40, 11.30, 13.45, 15.40, 17.25, 18.35, 20.45, 21.40, 23.30, 0.35, 2.45, 3.40, 5.30 Музычная настальгія (12+).
7.20 Маст. фільм «Што навеяў вецер» (16+).
9.00, 15.00, 21.00, 3.00 «Мінулы час» (12+).
10.00, 16.00, 22.00, 4.00 «Народжаны ў СССР» (12+).
11.00, 17.00, 23.00, 5.00 «Блеф-клуб» (16+).
12.00 Маст. фільм «Сельскі ўрач» (16+).
14.00 «Пінк Флойд: канцэрт у Пампеі» (12+).
18.00 «Сто пытанняў да дарослага» (12+).
18.55 Маст. фільм «Праўдзівыя чырванаскурых і іншыя» (16+).
0.00 «Каралі эпізоду» (16+).
0.50 Маст. фільм «Злыя і прыгожыя» (16+).

EuroSport 1

4.00 Веласпорт. «Парыж — Рубэ». Жанчыны (16+).
5.30 Веласпорт. «Тур Краіны Баскаў». Мужчыны (16+).
7.00, 20.30, 1.00 Кёрлінг. Мужчыны (6+).
8.45, 18.45, 2.30 Лёгкая атлетыка. Марафон.
11.30, 19.45, 22.30 Велаcпорт. «Парыж — Рубэ». Мужчыны.

Кінакамедыя

1.20 «Трэці не лішні» (18+).
3.40 «Хто твая бабуля, чувак?» (12+)
5.20 «Астэрыкс і Абелікс у Брытаніі» (12+).
7.25 «Астэрыкс і Абелікс: Паднябесная» (16+).
9.25 «Дзень выбараў» (18+).
11.50 «Дзень выбараў-2» (12+).
13.50 «Дзень радыё» (18+).
15.45 «На мора!» (16+)
17.40 «50 першых пацалункаў» (16+).
19.30 «Бацька» (16+).
20.55 «Робін Гуд: пачатак» (16+).
23.05 «Шосты элемент» (16+).

ТБ3

6.00 Калекцыя «Беларусьфільма» (12+).
8.35 «Нетэрміновая вясна» (16+).
10.50, 23.20 «Глядзі сам» (16+).
11.05, 22.50 «Паглядзім» (12+).
11.35 «Гэта рэальная гісторыя» (16+).
12.30 «Хронікі маскоўскага побыту» (12+).
13.15 «Варажбітка» (16+).
16.35 «Зорны пыл у вочы» (16+).
17.20 «Сляпая» (16+).
20.40 «Збавенне» (16+).
23.35 «Невядомы» (16+).
2.45 «Дзённік экстрасэнса» (16+).

ТБ1000

6.05 Тутсі (16+).
8.10 Бачнасць гневу (16+).
10.30 Сем'янін (16+).
13.00 Мая жудасная нянька (6+).
14.55 Мая жудасная нянька-2 (6+).
17.05 Людзі ў чорным (16+).
19.00 Людзі ў чорным-2 (16+).
20.40 Людзі ў чорным-3 (16+).
22.45 Эвалюцыя (12+).
0.40 Сакавіцкія іды (16+).
2.15 Параноя (12+)
3.50 Мяжа рызыкі (16+).

ТБ1000 Рускае кіно

5.30 «Смяшарыкі» (6+).
6.35 «Пін-код» (6+).
9.00 «Тры каты» (6+).
10.00, 10.55, 11.55, 12.50 «Скліфасоўскі» (16+).
13.45 «Джэнтльмены, удачы!» (16+)
15.45 «Хандра» (16+).
17.40 «Населены востраў» (12+).
20.00 «Населены востраў: сутычка» (12+).
22.00 «Аванпост» (16+).
0.30 «Усё і адразу» (16+).
2.05 «Авечка Долі была злая і рана памерла» (12+).
4.00 «Тайны Санта» (12+).
5.15 «Воўк і цяля» (6+).

National Geographic

6.05, 6.30, 6.50, 7.15, 7.35, 8.00, 5.15, 5.35 Навуковыя глупствы (12+).
8.20, 9.05 Найбуйнейшыя тэхнагенныя катастрофы (12+).
9.50, 10.35, 11.20 Японія: паміж небам і зямлёй (16+).
12.05 Будаўніцтва тунэля (12+).
12.50 Суперзбудаванні: грандыёзны транспарт (12+).
13.35 Борт нумар адзін: лятучая крэпасць (12+).
14.15, 15.00, 3.45, 4.30 Злавіць кантрабандыста (12+).
15.45 У пошуках дыназаўраў на Алясцы (12+).
16.30, 21.00, 21.45, 22.30 Зніклыя жыхары планеты (12+).
17.15, 18.00, 18.45, 19.30, 20.15 Закінутыя скарбы Рыма (12+).
23.15, 0.00, 0.45, 1.30, 2.15, 3.00 Індустрыя наркотыкаў (16+).

ЯСНАе

4.55 Мультфільм «Тры волаты. На далёкіх берагах» (0+).
6.05 Мультфільм «Тры волаты. Ход канём» (6+).
7.20, 10.00, 11.35, 16.20, 20.00 Серыял «Пазыўны «Зграя»-2» (16+).
9.00 «Раніца ЯСНАя».
14.00 Футбол. Беларусбанк — чэмпіянат Беларусі. «Славія-Мазыр» — «Іслач».
16.00 «Насамрэч».
18.00 Футбол. Беларусбанк — чэмпіянат Беларусі. «Дынама-Мінск» — «Нафтан» (Наваполацк).
22.20 Маст. фільм «Легенда аб Калаўраце» (12+).
0.20 Дак. фільм «Савецкія мафіі. Піраты Паўднёвага порта» (16+).
1.05 Маст. фільм «Падрыў» (12+).
2.55 Серыял «У пошуках анёла» (16+).

ЗВЯЗДА

6.00 «Небяспечныя гастролі». Маст. фільм (12+).
7.25, 8.20, 9.25, 10.15, 14.35, 15.25, 16.20, 17.10 «Ваенная разведка. Заходні фронт» (16+).
9.10 «Праверана на сабе. Жаночы погляд» (12+).
11.05, 12.00, 12.50, 1.40, 19.40, 20.35, 21.25, 22.15 «Мемарандум Парвуса» (16+).
18.00, 18.50 «Бітва за Севастопаль» (12+).
23.10 «Контрразведка. Рассакрэчаны фронт». Дак. фільм (12+).
23.40 «Маленькія салдаты вялікай вайны». Дак. фільм (12+).
0.10 «Сяргей Вайцяхоўскі. Генерал без Радзімы». Дак. фільм (12+).
1.05 «Палескі кацёл. Армія асуджаных». Дак. фільм (12+).
1.35 «Бітва за Кобрын. Заложнікі сакрэтнага пакта». Дак. фільм (12+).
2.05 «Айзек з Пятровічаў. Успомніць будучыню». Дак. фільм (12+).
2.35 «Карэя. Маўчаць — не значыць забыцца». Дак. фільм (12+).
3.05 «Жанчына. Выпрабаванне вайной». Дак. фільм (12+).
3.35 «Дзеці Камінтэрна. Выратаваныя ў Беларусі». Дак. фільм (12+).

У праграме магчымы змяненні.
Перадрукоўка праграмы забаронена.
[СЦ] – фільм трансліруецца са скрытымі субцітрамі.

Беларусь 1

05.45 Меладрама «Усё як у людзей» (12+).
7.25 Клуб рэдактараў (16+).
8.50 Слова Мітрапаліта Веніяміна на свята Дабравешчання Прасвятой Багародзіцы.
9.00, 12.00, 15.00, 19.00 Навіны.
9.15 «Арсенал» (12+).
9.45 Гісторыі выратавання (12+).
10.15 Таямніцы следства (12+).
10.50 Маршрут пабудаваны (12+).
11.20 Беларуская супержанчына.
11.30 Сэнс жыцця (12+).
12.15 Навіны. Цэнтральны рэгіён.
12.40 Меладрама «Пад дажджом не відаць слёз» (12+).
13.30 «Я ведаю» (6+).
15.20 Вакол планеты.
16.00 Дай пяць (12+).
16.15 «Жанчыны краіны Саветаў». Мастацка-публіцыстычны тэлефільм.
16.25, 19.15 Меладрама «Пусты дом» (12+).
20.40 Навіны надвор'я.
21.00 Галоўны эфір.
22.30 Меладрама «Улюбёнец лёсу» (12+).

Беларусь 2

6.00 «Уключайся. Найлепшае за тыдзень» (12+).
9.00 Драма «Імператрыца Кі» (16+).
11.05, 11.40, 16.45 Тэлебарометр.
11.10 Я з вёскі (12+).
12.10 Смачна есці (12+).
12.55 «На нажах» (12+).
14.00 «Няня асаблівага прызначэння» (16+).
15.20 Камедыя «Забароненая кухня» (16+).
16.50 Баявік «Выхадны код» (12+).
18.25 «Азбука «Уральскіх пельменяў» (16+).
19.45 «Дарагая, я забіў» (16+).
21.10 Спартлато 5 з 36, КЕНА.
21.15 Серыял «Ніна» (16+).
23.05 Серыял «Развод» (16+).

Беларусь 3

7.30 «Прыгоды Бураціна». Маст. фільм (6+).
9.50 «Размовы пра духоўнае».
10.00 Дабравешчанне Прасвятой Багародзіцы. Боская літургія. Прамая трансляцыя з Лядзенскага мужчынскага манастыра Дабравешчання Прасвятой Багародзіцы (в. Малыя Ляды, Смалявіцкі раён, Мінская вобласць).
12.15 «Наперад у мінулае».
12.40 «Беларуская кухня».
13.10 «Нацыянальны хіт-парад».
14.00 «Ты — мне, я — табе». Маст. фільм (12+).
15.30 «Асобы».
15.40 «Паўстанак». Маст. фільм (12+).
16.50 Міжнародны музычны фестываль «Залаты шлягер — 2023».
18.30 «Адзінокім даецца інтэрнат». Маст. фільм (12+).
20.00 «Культурны тыдзень».
20.40 «Калыханка» (0+).
21.05 «Вызваленне». Фільм чацвёрты «Бітва за Берлін», фільм пяты «Апошні штурм», заключны (12+).
23.40 «Апошні дзень» (12+).

Беларусь 5

6.55 Хакей. КХЛ.
8.55 Вялікі спорт.
9.35 Футбол. Чэмпіянат Расіі. «Урал» (Екацярынбург) — «Крылы Саветаў» (Самара).
11.30 Фіз-ра.
12.00 Плаванне. Адкрыты чэмпіянат Беларусі.
13.55 Футбол. Чэмпіянат Расіі. ЦСКА (Масква) — «Факел» (Варонеж).
15.55 Футбол. Чэмпіянат Беларусі. «Нёман» (Гродна) — «Тарпеда-БелАЗ» (Жодзіна).
17.55 Хакей. КХЛ. У перапынках — «Спорт-цэнтр».
19.25 Футбол. Чэмпіянат Расіі. «Дынама» (Масква) — «Спартак» (Масква). У перапынку — «Спорт-цэнтр».
21.25 Футбол. Чэмпіянат Беларусі. Агляд.
22.05 Вынікі тыдня.
22.50 Футбол. Чэмпіянат Расіі. «Зеніт» (Санкт-Пецярбург) — «Балтыка» (Калінінград).

АНТ

7.00, 9.00, 16.00 Нашы навіны.
7.10 Фільм «І шарык вернецца» (16+).
9.10, 1.15 «Метэагід».
9.35 «Здароўе» (16+).
10.40 «Народны кухар» (12+).
12.00 «Бачылі відэа?» (6+)
13.10 «Машкоў» (12+).
14.05 Фільм «Злодзей» (16+).
16.20 Фільм «Кроўная помста» (16+).
20.00 Наш час.
21.15 Фільм «Прынада для анёла» (16+).
0.00 «Што? Дзе? Калі?» (16+)

СТБ

6.30 Дак. праект «Хронікі маскоўскага побыту» (16+).
8.25 «Кур'ер» (12+).
10.00 «Вялікі горад».
10.30, 13.30, 16.30 Навіны «24 гадзіны».
10.40 «Са знакам якасці».
11.10, 13.45, 17.00, 21.15 «Шэф». Серыял (16+).
16.45 «Сенат».
19.30 «Тыдзень».
21.00 «Спорт-таймер».
22.10 Дак. праект «Дзевяностыя» (16+).

МІР

5.00 Мультфільмы (6+).
6.25, 2.10 «Наша кіно. Гісторыя вялікай любові» (16+).
7.20 Маст. фільм «Міміно» (16+).
9.25 «Пункт на карце» (6+).
9.30 «ФазэндаЛайф» (6+).
10.00, 16.00 Навіны.
10.10 Маст. фільм «Знахар» (16+).
13.00, 16.15, 19.30, 1.00 Тэлесерыял «Паляванне на гаўляйтара» (16+).
18.30, 0.00 «Разам» (16+).
3.00 Маст. фільм «Варатар» (16+).
4.15 Тэлесерыял «Жыць спачатку» (16+).

РТР—Беларусь

7.00 Пачатак эфіру.
7.05 Фільм «Жыццё даведак не дае» (16+).
10.15 «Калі ўсе дома».
11.00, 17.00 Весткі.
11.40 Фільм «Злы жарт» (12+).
13.20 Фільм «Прывітанне, сястра» (12+).
17.50 «Песні ад усёй душы» (12+).
19.50 Гумарыстычная праграма.
20.00 Весткі тыдня.
21.00 «Акцэнты».
22.00 «САСС упаўнаважаны заявіць» (16+).
22.55 Масква. Крэмль. Пуцін.
23.35 «Нядзельны вечар з Уладзімірам Салаўёвым» (12+).

НТБ—Беларусь

6.05 «Астрапрагноз».
6.10 Азбука спорту.
6.30 Сэнс жыцця (12+).
7.00 «Погляд на Беларусь» (12+).
7.25 «Дача» (12+).
8.00, 10.00, 16.00 Сёння.
8.20 «Навука побач» (6+).
8.55 «Маршрут пабудаваны» (12+).
9.25 Ежа хоць куды (6+).
10.20 «Зламаць стэрэатыпы» (12+).
10.40 «Кватэрнае пытанне.by» (12+).
11.15 «Першая перадача» (16+).
11.45 «Цуд тэхнікі» (12+).
12.30 «Дачны адказ» (0+).
13.30 «НашСпажыўНагляд» (16+).
14.25 Фільм «Рэйнджар з атамнай зоны» (16+).
16.20 «Следства вялі...» (16+)
18.05 «Новыя рускія сенсацыі» (16+).
19.00 «Вынікі тыдня».
20.20 «Зоркі сышліся» (16+).
21.40 Драма «Паляванне» (16+).

8 канал

7.00, 19.45 «Надвор'е».
7.05 «Дакументальны экран».
7.50 Мультпарад.
9.40 Прыгоды «Лесі — кудлаты дэтэктыў».
11.15 «Надвор'е» + «Эрана».
11.20 «Любімае кіно».
13.15 «Серыял па вашых просьбах».
19.15 «Суперлато».
19.50 «Пуара Агаты Крысці» (16+).
21.50 «Вечарніца» (0+).
21.00 Фантастыка «Прыцягненне» (16+).
23.15 «Паляванне і рыбалка».
23.45 «Начны серыял».

Культура

6.30 «Пешшу...»
7.05 «Чорныя дзіркі. Белыя плямы».
7.50 Неўскі каўчэг. Тэорыя немагчымага.
8.20 «Почырк эпохі».
8.45, 22.30 «Мёртвыя душы». Маст. фільм.
10.00, 12.30, 17.00, 19.30, 0.00 Навіны культуры.
10.15 «Назіральнік».
11.10, 1.15 XX стагоддзе.
12.45 Навіны. Падрабязна.
13.00 «Хлопчыкі дзяржавы. Павел Коган».
13.30 Эпізоды.
14.10 «Падарожжа місіс Шэлтан». Маст. фільм.
15.50 «Агора».
17.15 Уладзімір Крайнеў. Сольны канцэрт у Вялікай зале Маскоўскай кансерваторыі.
18.40 «Апавяданні з рускай гісторыі».
19.45 «Галоўная роля».
20.05 «Семінар».
20.45 «Добрай ночы, малыя!»
21.05 «Сведкі часу». Дак. серыял.
21.45 «Сацi. Нясумная класіка...»
0.15, 0.35, 0.55 «Порус». Тэлесерыял.
2.20 Раман у камені.

Настальгія

6.00 «Ад смешнага да вялікага (16+).
6.40, 8.45, 11.30, 12.35, 14.45, 15.40, 17.30, 18.35, 20.25, 21.40, 23.30, 1.05, 2.40, 3.40, 5.30 Музычная настальгія (12+).
7.00 Маст. фільм «Двайная страхоўка» (12+).
9.00 «Быў час» (16+).
10.00, 16.00, 22.00, 4.00 «Народжаныя ў СССР» (12+).
11.00, 17.00, 23.00, 5.00 «Блеф-клуб» (16+).
12.00, 18.00 «Сто пытанняў да дарослага» (16+).
13.00 Маст. фільм «Давайце патанцуем» (16+).
15.00, 21.00, 3.00 «Мінулы час» (12+).
18.50 Маст. фільм «Няма шляху» (16+).
0.00 «Да і пасля...» (16+)
1.20 Маст. фільм «Алі Баба і 40 разбойнікаў» (16+).

EuroSport 1

4.00 Тэніс. Турнір Вялікага шлема Australian Open. Жанчыны: Чжэн Ціньвэнь — Сабаленка (6+).
5.30, 11.00, 2.30 Снукер (6+).
7.30, 8.30 Алімпійскія гульні (6+).
9.30, 12.30, 0.30 Велаcпорт. Тур Фландрыі. Мужчыны (16+).
14.30, 18.45 Веласпорт. Жанчыны (16+).
16.30, 23.05 Веласпорт. «Тур Краіны Баскаў». Мужчыны.
19.00 Дзюдо. Тэлечасопіс Judo Show (16+).
20.00 Кёрлінг. Мужчыны.

Кінакамедыя

0.50 «Дзевяць ярдаў-2» (16+).
3.20 «Кілеры» (16+).
5.05 «Як ведаць...» (16+)
7.25 «Як выжыць без смартфона» (18+).
9.10 «Астэрыкс і Абелікс: Паднябесная» (16+).
11.10 «Секс па дружбе» (16+).
13.10 «Хатняе відэа» (18+).
14.55 «Дзень выбараў» (18+).
17.20 «Робін Гуд: пачатак» (16+).
19.30 «Нянькі» (12+).
21.15 «Астэрыкс і Абелікс супраць Цэзара» (12+).
23.20 «Трэці не лішні» (18+).

ТБ3

6.00 Калекцыя «Беларусьфільма» (12+).
10.15, 18.05 «Урачы» (16+).
11.10 «Доктар І».
11.40 «Глядзі сам» (16+).
11.55 «10 самых» (16+).
12.25 «Сны» (16+).
13.20, 19.00, 3.30 «Сляпая» (16+).
14.40, 20.20, 4.00 «Варажбітка» (16+).
16.05 «Паралельны свет» (16+).
17.00 «Паляўнічыя на прывідаў» (16+).
21.45 «Правінцыяльны дэтэктыў» (16+).
23.30 «Невядомы» (16+).
0.25 «Прыслуга» (16+).
2.45 «Развітанне» (16+).
4.30 «Суд ідзе». Дак. серыял (16+).

ТБ1000

5.30 Эспен у каралеўстве троляў (6+).
7.05 Эспен у пошуках Залатога замка (6+).
9.05 Я змагаюся з волатамі (12+).
11.05 Агент Джоні Інгліш (16+).
12.55 Агент Джоні Інгліш: перазагрузка (16+).
14.55 Агент Джоні Інгліш 3.0 (16+).
16.40 Тутсі (16+).
19.00 Вельмі дрэнныя мамачкі (16+).
21.00 Вельмі дрэнныя мамачкі-2 (16+).
23.05 Бачнасць гневу (16+).

1.20 Гонар і прадузятасць (12+).
3.20 Джэйн Эйр (12+).
5.15 Том, які гаворыць, і сябры (6+).

ТБ1000 Рускае кіно

5.30 «Пін-код» (6+).
6.35 «Тры каты» (6+).
7.05 «Смяшарыкі» (6+).
7.55 «Ёлкі кудлатыя» (6+).
9.30 «Ёлкі-8» (6+).
11.10 «Ёлкі-9» (12+).
13.10 «Авантурысты» (12+).
15.00 «Ну, добры дзень, Аксана Сакалова!» (16+)
17.00, 17.55 «Скліфасоўскі» (16+).
18.55 «Ёлкі» (12+).
20.35 «Дзень дурня» (16+).
22.25 «Квіток на Vegas» (16+).
0.05 «Грэцкі арэшак» (16+).
1.40 «Сябар на продаж» (16+).
3.20 «Ён — Дракон» (12+).
5.00 «Русалачка» (6+).

National Geographic

6.05, 6.50 Мегазлом (12+).
7.35, 8.25, 0.45, 1.30 Інжынерныя ідэі (12+).
9.10, 23.10 Асушыць акіян: глыбокае апусканне (12+).
9.55, 23.55 Асушыць акіян (12+).
10.45, 11.30, 12.15, 15.50, 16.35, 17.20, 18.05, 18.50, 19.35 Закінутыя скарбы Егіпта (16+).
13.00, 20.20, 21.00, 21.45, 22.25 Старажытныя астанкі: таямніцы і праўда (12+).
13.40, 14.25, 15.05, 2.20, 3.05, 3.50, 4.30, 5.15 Расследаванні авіякатастроф (12+).

ЯСНАе

4.50 Серыял «Разведчыцы» (16+).
6.35 Серыял «Дзяржаўная граніца. «Смяротны ўлоў» (12+).
8.25 «Ясна аб кіберспорце».
8.50 Серыял «Рускі пераклад» (16+).
10.45 Серыял «Баранцава мора» (16+).
12.35 Серыял «Неадкладнае рэагаванне» (16+).
14.15 Серыял «Сляпы» (16+).
16.05 Серыял «Танкіст» (12+).
17.40 Серыял «Белая страла. Адплата» (16+).
19.25 Серыял «Шэф-2» (16+).
21.00 «Ясна аб футболе».
21.35 «Ясна аб хакеі».
22.05 Серыял «Стылет» (16+).
23.40 Маст. фільм «Палігон» (12+).
1.50 Маст. фільм «Іван Макаравіч» (12+).
3.15 Серыял «Воўчае сонца» (16+).

ЗВЯЗДА

6.00, 7.05 «Палігон». Маст. фільм (12+).
8.15, 9.05, 10.00, 10.50 «Ваенная разведка. Першы ўдар» (16+).
11.40, 12.35 «Смерць шпіёнам. Скрыты вораг» (12+).
13.30, 14.20 «Лёс дыверсанта» (12+).
15.10 «Знак бяды». Маст. фільм (12+).
17.45, 18.35 «Канвой PQ-17» (12+).
19.30, 23.00 «168 гадзін».
20.00, 20.50 «Наркамаўскі абоз» (16+).
21.45 «Руіны страляюць...» Маст. фільм (12+).
23.30 «Гітлер і яго сціплыя сябры». Дак. фільм (12+).
0.00 «Дубіна народнай вайны». Дак. фільм (12+).
0.30 «Беларускі вердыкт. Сябры і ворагі Фрыца Шменкеля». Дак. фільм (12+).
1.00 «Джульбарс і Дзіна. Сабакі службы «Д». Дак. фільм (12+).
1.30 «Бабруйскі вузел. Ліквідацыя». Дак. фільм (12+).
2.00 «Контрразведка. Рассакрэчаны фронт». Дак. фільм (12+).
2.30 «Маленькія салдаты вялікай вайны». Дак. фільм (12+).
3.00 «Ад Рузвельта — Сталіну. Беларусы ў справе на мільярд». Дак. фільм (12+).
3.30 «Друкарскі фронт. Газеты стралялі ва ўпор». Дак. фільм (12+).

У праграме магчымыя змяненні.
Перадрукоўка праграмы забароненая.
[СЦ] – фільм транслiруецца са скрытымі субцітрамі.

Беларусь 1

6.00, 7.20, 8.15 Добрай раніцы, Беларусь!
7.00, 8.00, 9.00, 12.00, 13.00, 15.00, 17.00, 19.00 Навіны.
7.05, 8.05 Навіны эканомікі.
7.10, 8.10, 18.15, 0.05 Зона Х (16+).
9.10 «Здарова здаровым быць!» (6+)
9.55, 11.45, 12.15, 13.05 Меладрама «Маскоўскі раман» (16+).
10.50, 0.40 «Скажынемаўчы».
15.10, 18.00 Навіны рэгіёна.
15.25, 22.00 Серыял «След» (16+).
17.05 Беларуская часінка.
18.30, 19.20 Меладрама «Таямніца Ліліт» (12+).
21.00 Панарама.
21.45 Гэта іншае.
23.50 Сфера інтарэсаў.
0.25 Дзень спорту.

Беларусь 2

6.00 «Уключайся!» (12+)
10.00, 16.55 Тэлебарометр.
10.05, 18.05 «Знакі лёсу» (16+).
10.35, 18.35 Дэтэктыў «Свае» (16+).
12.05 Як дома (16+).
12.35, 22.15 Серыял «Дужыя арэшкі» (16+).
14.05 «Аб здароўі: жартам і сур'ёзна» (16+).
14.30 Дак. драма «Сакрэты» (16+).
15.00 «На нажах» (12+).
15.55 Нічога сабе ньюз (12+).
16.00 «ПІН_КОД» (12+).
17.00 «Разумны дом» (12+).
17.35 «Новы дзень» (12+).
20.10 Серыял «Ніна» (16+).
21.10 Спартлато 6 з 49, КЕНА.
21.15 Серыял «Мама будзе супраць» (16+).
23.45 Дэтэктыў «Следчая-5» (16+).

Беларусь 3

7.00 «Дабраранак».
7.35, 12.20 «Беларуская кухня».
8.05, 12.50, 20.30 «Навіны культуры».
8.15, 21.05, 23.30 «Дыверсант. Канец вайны». Маст. фільм (16+).
10.05, 15.50 «Мёртвыя душы». Маст. фільм (12+).
11.25 «Люблю і памятаю».
12.05 «Архітэктура Беларусі».
13.00, 18.05 «Апошні дзень».
13.40, 18.45 «Вялікая сям'я». Маст. фільм (12+).
15.25 «Наперад у мінулае».
17.10 «Кадры жыцця».
20.40 «Калыханка» (0+).
22.00 Урачысты канцэрт да Дня яднання народаў Беларусі і Расіі.

Беларусь 5

6.55 Вялікі спорт.
07.40 Хакей. КХЛ.
9.35 VeloLove.
9.55, 22.30 Плаванне. Адкрыты чэмпіянат Беларусі.
11.40 На мяжы фолу. Футбольны агляд.
12.55 Хакей. Чэмпіянат Беларусі. «Металург» (Жлобін) — ХК «Гомель».
14.50 Танцавальны спорт. Чэмпіянат Беларусі.
16.55 Спорт-кадр.
17.25 Футбол. Кубак Расіі. «СКА-Хабараўск» — «Дынама» (Масква). У перапынку — «Спорт-цэнтр».
19.25 Хакей. Чэмпіянат Беларусі. «Шахцёр» (Салігорск) — ХК «Брэст». / Хакей. КХЛ. У перапынках — «Спорт-цэнтр».
21.45 Футбол. Чэмпіянат Расіі. Агляд.

АНТ

6.00, 7.15, 8.15, 9.10 «Наша раніца».
7.00, 8.00, 9.00, 11.00, 13.00, 16.00, 18.00, 20.30 Нашы навіны.
7.10, 8.10 «Трывожная кнопка» (16+).
10.00 «Прапаганда» (16+).
10.20 «Жыць здарова!» (16+)
11.15 Фільм «Пастка для каралевы» (12+).
12.30, 13.15, 22.30 Фільм «Сястра мая, Любоў» (12+).
15.00 «Давай пажэнімся!» (16+)
16.20 «Мужчынскае/Жаночае» (16+).
17.20, 18.20, 19.00 Інфармацыйны канал (16+).
18.55 «Удача ў прыдачу!» (12+)
20.10 Вячэрнія навіны.
21.20 Фільм «Таксі пад прыкрыццём» (16+).
0.25 Час.

СТБ

6.00, 6.40, 7.45, 8.40 «Раніца СТБ».
6.30, 7.30, 8.30, 10.30, 13.30, 16.30, 19.30, 22.30 Навіны «24 гадзіны».
9.00 «Рашэнне ёсць! Дэпутацкі адказ».
9.30 «Па сутнасці».
10.40 Дак. праект «Без падману» (16+).
13.50, 0.50 «Высокія стаўкі. Рэванш». Серыял (16+).
16.50 «Куба. Асабістая справа». Серыял (16+).
18.35 «Пяць хвілін цішыні». Серыял (16+).
20.10, 23.05 «СТБ-спорт».
20.15 «Сталічныя падрабязнасці».
20.25 «Міншчына».
20.40 «Шэф». Серыял (16+).
23.20 «Азаронак. Напрамую».

МІР

5.00, 6.25 Тэлесерыял «Слабае звяно» (16+).
6.00, 10.00, 13.00, 16.00, 18.30 Навіны.
6.15 «Зроблена ў Садружнасці» (12+).
8.15, 10.10 Тэлесерыял «Моцная жанчына» (16+).
13.15 «Міравое пагадненне» (16+).
14.10 «Справы судовыя. Бітва за будучыню» (16+).
15.05 «Справы судовыя. Новыя гісторыі» (16+).
16.15 «Справы судовыя. Яблык разладу» (16+).
17.15 «Справы судовыя. Грошы вярніце!» (16+)
18.50 «Гульня ў кіно» (16+).
22.25 Маст. фільм «Трыццаць тры» (16+).
0.05 «Наша кіно. Гісторыя вялікай любові» (16+).
1.10 Маст. фільм «Светлы шлях» (16+).
2.50 Тэлесерыял «Школа выжывання ад адзінокай жанчыны з трыма дзецьмі ва ўмовах крызісу» (12+).

РТР—Беларусь

6.00, 9.00, 11.30, 14.30, 17.30, 21.00, 23.00 Беларусь. Навіны.
6.05, 9.05 «Новая раніца».
10.05 «САСС упаўнаважаны заявіць».
11.00, 14.00, 17.00, 20.00 Весткі.
11.40 «Пра самае галоўнае» (12+).
12.50 «Кропкі над і» (16+).
14.40 «60 хвілін».
17.40 Серыял «Марозава» (16+).
18.40 Гумарыстычная праграма.
18.55 «Малахаў» (16+).
21.30, 23.15 Тэлесерыял «Васнецова» (12+).
23.45 «Вечар з Уладзімірам Салаўёвым» (12+).

НТБ—Беларусь

6.10 «Астрапрагноз».
6.15, 7.10, 8.20, 13.20, 22.40, 23.45 Сёння. Галоўнае.
6.20 «Здарова здаровым быць!» (6+)
7.25 «Маршрут пабудаваны» (12+).
8.00, 10.00, 13.00, 16.00, 19.00 Сёння.
8.35, 21.25 «НЗ.by».
8.55 Зразумелая палітыка.
9.10 Знак якасці (6+).
9.30, 10.35 Серыял «Вуліцы разбітых ліхтароў» (16+).
13.25 Надзвычайнае здарэнне.
13.55 «За гранню» (16+).
14.55 «ДНК» (16+).
16.40, 20.00 Галоўнае. Сёння. Беларусь.
16.50 Серыял «Пёс» (16+).
20.15, 21.45 Серыял «Чорнае сонца» (16+).
22.45, 0.00 Баявік «Дэсантура. Ніхто, акрамя нас» (16+).

8 канал

7.00 «Надвор'е» + «Эрана».
7.05 Мультпарад.
7.30 «Прыколы 13-й школы» (6+).
7.35 Серыял «Крымінальная гісторыя» (16+).
9.25 Камедыя «Прыгонныя» (12+).
11.20 Серыял «Лейтэнант Каломба» (16+).
12.55 «Любімае кіно».
14.10 «Адплата» (16+).
15.50 Меладрама «Водар каханння» (16+).
17.25 Баявік «Джокер» (16+).
19.00, 21.00 «Надвор'е».
19.05 «Вячэрні серыял».
20.50 «Вечарніца» (0+).
21.05 «Урокі Лазуркіна».
21.10 Драма «Страсці» (16+).
23.10 «Паляванне і рыбалка».
23.35 «Начны серыял».

Культура

6.30 «Біблейскі сюжэт».
7.05 Мультфільмы.
8.35 «Стаянка цягніка — дзве хвіліны». Маст. фільм.
9.45 «Мы — грамацеі!»
10.25 Адліга.
10.40 «Дом вокнамі ў поле». Фільм-спектакль.
11.10 «Далёкі Усход. Зямля Арсеньева». Дак. фільм.
12.00 «Калекцыя». Дак. серыял.
12.30 «Чорныя дзіркі. Белыя плямы».
13.10, 1.55 «Усе фарбы свету». Дак. фільм.
14.05 «Апавяданні з рускай гісторыі».
15.05 Рэпартажы з будучыні.
15.50 «Нябесны ціхаход». Маст. фільм.
17.20 Вялікі балет.
19.30 Навіны культуры.
19.45 «Непапраўны лгун». Маст. фільм.
21.05 «Хлеб, «Поўнач» і кобальт». Аўтарскі фільм.
22.00 «Агора».
23.05 Клуб «Шабалаўка, 37».
0.05 «Каралева Шантаклера». Маст. фільм.
2.45 Мультфільм для дарослых.

Настальгія

6.00 «Каралі эпізоду» (16+).
6.35, 8.45, 9.40, 11.30, 13.05, 14.45, 15.40, 17.30, 19.45, 21.40, 23.25, 2.25, 3.40, 5.30 Музычная настальгія (12+).
6.50 Маст. фільм «Злыя і прыгожыя» (16+).
9.00, 15.00, 21.00, 3.00 «Мінулы час» (12+).
10.00, 16.00, 22.00, 4.00 «Народжаны ў СССР» (12+).
11.00, 17.00, 23.00, 5.00 «Блеф-клуб» (16+).
12.00 «Да і пасля...» (16+)
13.20 Маст. фільм «Што навеяў вецер» (16+).
18.00 Маст. фільм «Сельскі ўрач» (16+).
20.00 «Пінк Флойд: канцэрт у Пампеі» (12+).
0.00 «Спяем, сябры!» (18+)
1.10 Маст. фільм «Помста Робіна Гуда» (16+).

EuroSport 1

4.00, 9.30, 15.00, 16.30, 20.45 Веласпорт. «Тур Краіны Баскаў». Мужчыны (16+).
5.30, 12.00, 2.30 Снукер (6+).
7.00 Тэніс. Турнір Вялікага шлема Australian Open. Жанчыны: Чжэн Цыньвэнь — Сабаленка (6+).
8.30, 13.00, 23.30 Веласпорт. «Парыж — Рубэ» (16+).
11.00, 19.45 Формула Е (16+).
18.50 Веласпорт (6+).
21.30 Кёрлінг. Мужчыны. 6+).
1.30 Лёгкая атлетыка. Марафон (6+).

Кінакамедыя

1.30 «Іх уласная ліга» (16+).
4.25 «З джунгляў у джунглі» (12+).
6.15 «Астэрыкс і Абелікс супраць Цэзара» (12+).
8.20 «Астэрыкс і Абелікс: місія «Клеапатра» (12+).
10.25 «Астэрыкс на Алімпійскіх гульнях» (16+).
12.40 «Вельмі небяспечная штучка» (16+).
14.15 «Скарбы джунгляў» (18+).
15.55 «Асцярожна, Кенгуру!» (18+)
17.35 «Дзень сурка» (12+).
19.30 «Нянькі» (12+).
21.15 «Рэд» (16+).
23.15 «Рэд-2» (12+).

ТБ3

6.00 Калекцыя «Беларусьфільма» (12+).
9.05 «Паглядзім» (12+).
9.35 «Зграя» (16+).
11.15 «Зорны пыл у вочы» (16+).
12.00 «Дзённік экстрасэнса» (16+).
15.20 «Іван Васільевіч мяняе прафесію» (16+).
16.55, 0.35 «Стой! Не тое мама будзе варажыць» (16+).
19.05, 3.00 «Сем мінус адзін» (16+).
22.25 «Жыццё Пі» (16+).

ТБ1000

5.35 Прыгоды Пілы (6+).
7.00 Агент Джоні Інгліш (16+).
8.45 Агент Джоні Інгліш: перазагрузка (16+).
10.45 Агент Джоні Інгліш 3.0 (16+).
12.35 Тутсі (16+).
15.00 Вельмі дрэнныя мамачкі (16+).
16.55 Вельмі дрэнныя мамачкі-2 (16+).
19.00 Сем'янін (16+).

21.30 Мая жудасная нянька (6+).
23.30 Мая жудасная нянька-2 (6+).
1.30 Артур і мініпуты (12+).
3.05 Артур і помста Урдалака (6+).
4.30 Артур і вайна двух сусветаў (12+).

ТБ1000 Рускае кіно

5.30 «Тры каты» (6+).
6.15 «Смяшарыкі» (6+).
7.30 «Пін-код» (6+).
10.00, 10.55, 11.55, 12.50 «Скліфасоўскі» (16+).
13.45 «Ёлкі-9» (12+).
15.45 «Іванава шчасце» (16+).
17.30 «Іванава шчасце. Новыя гісторыі» (16+).
19.20 «Джэнтльмены, удачы!» (16+)
21.15 «Хандра» (16+).
23.15 «Усё і адразу» (16+).
1.05 «Яраслаў. Тысячу гадоў таму» (16+).
2.45 «Ваўкадаў з роду Шэрых Сабак» (16+).
5.05 «Шчаўкунчык» (6+).

National Geographic

6.20, 6.45, 7.05, 7.30, 7.50, 8.15, 5.30 Навуковыя глупствы (12+).
8.35, 9.20 Найбуйнейшыя тэхнагенныя катастрофы (12+).
10.05, 10.25, 10.45, 11.10, 11.30, 11.50 Фабрыка ежы ў Амерыцы (12+).
12.10, 12.55, 13.40, 14.25 Еўропа з вышыні птушынага палёту (12+).
15.15 Асушыць акіян: «Тытанік» (12+).
16.00 Вялікія азёры: закінутыя пад хвалямі (12+).
16.40, 20.30 Кітайская мегамагільня (12+).
17.25 Асушыць акіян (12+).
18.15, 19.00, 19.45 Стражытны Кітай з вышыні птушынага палёту (12+).
21.00, 21.50 Фатограф (12+).
22.45, 23.25 Расследаванні авіякатастроф (12+).
0.10, 0.55, 1.40, 2.25, 3.15 Злавіць кантрабандыста (16+).
4.00, 4.45 Служба бяспекі аэрапорта-3: Перу (16+).

ЯСНАе

4.20 Мультфільм «Ілья Мурамец і Салавей Разбойнік» (12+).
5.40 Мультфільм «Тры волаты і Шамаханская царыца» (12+).
6.55, 9.15, 10.50, 12.25 Серыял «Пазыўны «Зграя» (16+).
8.25 «Вось гэта кіно!»
8.55 «Чалавек і здароўе».
14.00 Футбол. Беларусбанк — чэмпіянат Беларусі. «Слуцк» — «Днепр-Магілёў».
16.00 Футбол. Беларусбанк — чэмпіянат Беларусі. БАТЭ (Барысаў) — «Гомель».
18.00 Футбол. Беларусбанк — чэмпіянат Беларусі. «Шахцёр» (Салігорск) — «Дынама-Брэст».
20.00 Серыял «Сякера» (16+).

ЗВЯЗДА

21.30 «Ясна аб кіберсморцы».
21.50 Маст. фільм «Экіпаж» (12+).
0.05 Дак. фільм «Савецкія мафіі» (16+).
1.30 Маст. фільм «Гісторыя аднаго прызначэння» (12+).
3.20 Маст. фільм «1812: Уланская балада» (12+).
6.00 «Кітай. Засакрэчаная вайна». Дак. фільм (12+).
7.00 «Навіны».
7.20 «Чырвоны колер папараці». Маст. фільм (12+).
8.30 «Руіны страляюць...» Маст. фільм (12+).
9.40, 10.30, 11.25, 12.15 «Паршывыя авечкі» (16+).
13.10, 14.05, 14.55, 15.50 «Ваенная разведка. Заходні фронт» (16+).
16.45, 17.35 «Бітва за Севастопаль» (12+).
18.30, 19.25, 20.15, 21.05 «Мемарандум Парвуса» (16+).
22.00 «Небяспечныя гастролі». Маст. фільм (12+).
23.25 «22 чэрвеня. Асуджаны свет». Дак. фільм (12+).
23.55 «Горад, які паўстаў з попелу». Дак. фільм (12+).
0.25 «Азарычы. Ахвяры «Эскулапа». Дак. фільм (12+).
0.55 «Аперацыя «Беразіно». Пастка для Скарцэні». Дак. фільм (12+).
1.50 «Ілья Мурамец». Перарваны палёт». Дак. фільм (12+).
2.20 «Георгій Жукаў. Пастка для камкора». Дак. фільм (12+).
2.50 «Доктар Слон. Стаўка на чырвонае». Дак. фільм (12+).
3.20 «Бітва за Беларусь. Лета 1944 года». Дак. фільм (12+).

У праграме магчымы змяненні.
Перадрукоўка праграмы забаронена.
[СЦ] – фільм трансліруецца са скрытымі субцітрамі.

Беларусь 1

6.25 Меладрама «Усё як у людзей» (12+).
8.05 Існасць.
8.30 Сэнс жыцця (12+).
9.00, 12.00, 15.00 Навіны.
9.15 «Добрай раніцы, Беларусь!» (12+)
10.05 Здароўе (12+).
10.55 Дача (12+).
11.25 Таямніцы следства (12+).
12.15 Зона Х. Вынікі тыдня (16+).
12.45 Меладрама «Пад дажджом не відаць слёз» (12+).
13.35 «Я ведаю» (6+).
15.15 Краіна.
15.45 «100 пытанняў даросламу» (12+).
16.45 Адзін дзень (12+).
17.10 Меладрама «Чакаецца ўраганны вецер» (16+).
21.00 Панарама.
21.40 Меладрама «Бойся, я з табой» (16+).
1.35 Дзень спорту.

Беларусь 2

6.00 «Уключайся. Найлепшае за тыдзень» (12+).
9.00 Драма «Імператрыца Кі» (16+).
10.05, 19.45 Тэлебарометр.
10.10 «Плюшавы Бум!» 6+)
11.20 Гэта мая сям'я (12+).
12.30 Камедыя «Забароненая кухня» (16+).
13.55 Як дома (16+).
14.25 «Стаць шэфам» (16+).
16.20 Дэтэктыў «Смерць на мове кветак» (16+).
19.50 «Няня асаблівага прызначэння» (16+).
21.10 Спартлато 6 з 49, КЕНА.
21.15 Серыял «Мама будзе супраць» (16+).
23.30 Серыял «Філатаў» (16+).

Беларусь 3

7.30 Мультфільм (6+).
8.15 «Сіла веры».
8.40, 15.10 «Навіны культуры».
8.50 «Паўстанак». Маст. фільм (12+).
10.05 «Беларуская кухня».
10.30 «Жывая спадчына».
11.00 «То! Лато».
11.30 «Навука побач» (6+).
11.55 «Вызваленне». Фільм чацвёрты «Бітва за Берлін», фільм пяты «Апошні штурм», заключны (12+).
14.30 «Апошні дзень» (12+).
15.20 «Сваімі словамі».
16.00 «Адзінокім даецца інтэрнат». Маст. фільм (12+).
17.25 «Кадры жыцця».
18.20 «Легенды эстрады».
19.00 «Ты — мне, я — табе». Маст. фільм (12+).
20.25 «Суразмоўцы».
20.40 «Калыханка» (0+).
21.05 «Дзікае паляванне караля Стаха». Маст. фільм (12+).
23.25 «Санеты памяці... Кінаапаратар Таццяна Логінава». Дак. фільм.

Беларусь 5

6.55 Хакей. КХЛ.
8.50 Між іншым.
9.10, 21.55 Плаванне. Адкрыты чэмпіянат Беларусі.
11.10, 23.55 Дзюдо. Адкрыты кубак Беларусі.
12.55 Танцавальны спорт. Чэмпіянат Беларусі.
14.20 Баскетбол. Адзіная ліга. БК «Мінск» — БК «Ніжні Ноўгарад».
16.20 Фіз-ра.
16.50 Хакей. КХЛ. / Футбол. Чэмпіянат Расіі. ФК «Ніжні Ноўгарад» — ФК «Краснадар». У перапынках — «Спорт-цэнтр».
19.10 Вялікі спорт.
19.55 Футбол. Чэмпіянат Расіі. ФК «Растоў» — ФК «Сочы». У перапынку — «Спорт-цэнтр».

АНТ

7.00, 9.00, 16.00 Нашы навіны.
7.10 «Маркаў. Нічога асабістага» (16+).
8.00, 9.10 «Наша раніца ў суботу».
10.00 «Беларуская SUPER-жанчына» (12+).
10.10 «Трывожная кнопка» (16+).
10.40 «Белыя Росы» (12+).
11.15 «Смех з дастаўкай додому» (12+).
12.20 Фільм «Заклятыя сяброўкі» (12+).
16.20 Фільм «Хроніка гнюсных часоў» (12+).
20.00 «Як паглядзець».
20.55 «Метэагід».
21.20 «Дыскатэка СССР» (16+).
22.50 Фільм «Кроўная помста» (16+).

СТБ

6.30 Дак. праект «Хронікі маскоўскага побыту» (16+).
7.40 «Анфас».
8.00 «Цэнтральны рэгіён».
8.30 «Гусарская балада» (12+).
10.10 «Ствараем разам».
10.30, 13.30, 16.30, 19.30 Навіны «24 гадзіны».
10.40 «Мінск і мінчане».
11.10 «У пошуках ісціны. Мозг усемагутны».
11.55, 13.45 «Куба. Асабістая справа». Серыял (16+).
15.45, 16.50, 20.35 «Пяць хвілін цішыні». Серыял (16+).
20.25 «СТБ-спорт».
22.40 Дак. праект «Дзевяностыя» (16+).

МІР

5.00 Маст. фільм «Маё каханне» (16+).
6.00 «Усё, як у людзей» (6+).
6.15, 9.05 Мультфільмы (6+).
6.50 Маст. фільм «Зайчык» (16+).
8.40 «Гістарычны дэтэктыў з Мікалаем Валуевым» (16+).
9.30 «ФазэндаЛайф» (6+).
10.00 Надвор'е ў свеце.
10.10 Маст. фільм «Беражыся аўтамабіля» (16+).
12.05, 16.15, 18.45 Тэлесерыял «Жыць спачатку» (16+).
16.00, 18.30 Навіны.

РТР—Беларусь

7.05 «Новая раніца».
9.30 «Са знакам якасці» (16+).
10.00 Гумарыстычная праграма.
10.25 «Дакрананне да святла».
10.40 «Пуцёўка.BY».
11.00, 14.00, 17.00, 20.00 Вестi.
11.30, 21.00 Беларусь. Навіны.
11.40 «Доктар Мясніко‌ў» (12+).
12.40, 14.50 Фільм «Крылы Пегаса» (12+).
17.50 «Прывітанне, Андрэй!» (12+)
19.45 «Плюс-мінус».
21.30 Фільм «Жыццё давядзе не дае» (16+).
0.40 «Гумар! Гумар! Гумар!!!» (16+)

НТБ—Беларусь

6.10 «Астрапрагноз».
6.15, 7.10 Сёння. Галоўнае.
6.20 «На тыдзень» (16+).
7.25 Беларусы (6+).
8.00, 10.00, 16.00 Сёння.
8.20 «НЗ.by: час вынікаў».
8.50 Адзін дзень (12+).
9.25 «Проста і смачна» (6+).
10.20 «Галоўная дарога» (16+).
10.55 «Жывая ежа з Сяргеем Малазёмавым» (12+).
11.45 Кватэрнае пытанне (0+).
12.45 «Паедзем, паядзім!» (12+)
13.40 Драма «Кадэт» (12+).
15.20, 16.20 «Следства вялі...» (16+)
17.10 «Сакрэт на мільён» (16+).
19.00 «Цэнтральнае тэлебачанне».
20.15 «Ты не паверыш!» (16+)
21.05 Баявік «Вышкнік» (16+).

8 канал

7.00, 18.45 Надвор'е».
7.05 «Загадкі гісторыі».
7.50 Мультпарад.
9.40 «Гатуй як шэф» (12+).
9.50 «Паляванне і рыбалка».
10.25 Мультпарад «Рыбалка ката Леапольда».
10.45 Камедыя «Чырвонае апавяшчэнне» (12+).
12.45, 21.00 «Надвор'е» + «Эра-на».
12.50 Трылер «Адзіночка» (16+).
14.35 «Аповесць аб несапраўдным чалавеку» (12+).
16.15 Драма «Легенда» (16+).
18.35 «Асаламалейкум, Беларусь!»
18.50 Фэнтэзі «Волат» (12+).
20.50 «Вечарніца» (0+).
21.05 «Фэшн is my прафэшн» (12+).
21.15 Крымінал «Зламі мяне, калі зможаш» (16+).
23.35 «Штучны інтэлект».
0.50 «Начны серыял».

Культура

6.30 «Пешшу...»
7.00, 15.15 Прыступкі цывілізацыі.
7.55 «Забытае рамяство». Дак. серыял.
8.10 «Почырк эпохі».
8.40, 22.30 «Мёртвыя душы». Маст. фільм.
10.00, 12.30, 17.00, 19.30, 0.00 Навіны культуры.
10.15 «Назіральнік».
11.10, 1.15 ХХ стагоддзе.
12.45 Навіны. Падрабязна.
13.00 «Хлопчыкі дзяржавы. Міхаіл Луконін».
13.30, 13.50, 14.10, 0.15, 0.35, 0.55 «Порус». Тэлесерыял.
14.35 Эпізоды.
16.15 «Саці. Нясумная класіка...»
17.15 «Калекцыя». Дак. серыял.
17.45 Рахманінаўскія дні.
18.45 Больш, чым каханне.
19.45 «Галоўная роля».
20.05 «Семінар».
20.45 «Добрай ночы, малыя!»
21.05 Штучны адбор.
21.45 «Белая студыя».
2.30 Раман у камені.

Настальгія

6.00, 12.00 «Сто пытанняў да дарослага» (16+).
6.35, 8.45, 9.40, 11.30, 12.35, 14.25, 15.40, 17.30, 18.45, 20.50, 21.40, 23.30, 0.40, 2.45, 5.30 Музычная настальгія (12+).
7.00 Маст. фільм «Давайце патанцуем» (16+).
9.00, 15.00, 21.00 «Мінулы час» (12+).
10.00, 16.00, 22.00, 4.00 «Народжаныя ў СССР» (12+).
11.00, 17.00, 23.00, 5.00 «Блеф-клуб» (16+).
12.50 Маст. фільм «Няма шляху» (16+).
18.00, 3.00 «Быў час» (16+).
19.00 Маст. фільм «Ідучы за флотам» (16+).
0.00 «Ад смешнага да вялікага (16+).
1.00 Маст. фільм «Двайная страхоўка» (12+).

EuroSport 1

4.00, 9.30, 15.00, 16.30, 20.00, 23.00 Веласпорт. «Тур Краіны Баскаў». Мужчыны (16+).
5.30, 12.00, 22.00, 2.30 Снукер (6+).
7.00 Кёрлінг. Мужчыны (6+).
8.30, 18.45 Веласпорт. Тур Фландрыі. Мужчыны (16+).
11.00 Дзюдо. Тэлечасопіс Judo Show (16+).
14.00 Веласпорт. Жанчыны (16+).
19.30 Веласпорт. Тэлечасопіс Cycling Show (16+).
21.00, 1.30 Формула Е (6+).
23.00 Веласпорт. «Тур Краіны Баскаў». Другі этап. Мужчыны (16+).

Кінакамедыя

1.05 «Прастачка» (16+).
2.55 «Красуня на ўсю галаву» (16+).
4.45 «Як я стаў рускім» (16+).
6.30 «Я худзею» (16+).
8.25 «Робін Гуд: пачатак» (16+).
10.30 «Вельмі небяспечная штучка» (16+).
12.10 «Дзень выбараў-2» (12+).
14.10 «Дзень радыё» (18+).
16.05 «Нянькі» (12+).
17.50 «Скарбы джунгляў» (18+).
19.30 «Бацька» (16+).
21.00 «Астэрыкс і Абелікс: місія «Клеапатра» (12+).
23.05 «Шосты элемент» (16+).

ТБ3

6.00 Калекцыя «Беларусьфільма» (12+).
9.30 «Містычныя гісторыі» (16+).
10.25, 16.25 «Чытальнік» (16+).
11.25 «Паглядзім» (12+).
11.55, 17.25 «Цудоўнае стагоддзе» (16+).
13.40, 19.15 «Сляпая» (16+).
15.00, 20.35, 3.20 «Варажбітка» (16+).

22.00 «Правінцыяльны дэтэктыў» (16+).
23.45 «Невядомы» (16+).
0.45 «Дзённік экстрасэнса» (16+).
1.40 «Цень» (16+).
3.50 «Таямніцы пластычнай хірургіі» (16+).
4.30 «Суд ідзе». Дак. серыял (16+).

ТБ1000

5.50 Вельмі дрэнныя мамачкі (16+).
7.25 Вельмі дрэнныя мамачкі-2 (16+).
9.25 Бачнасць гневу (16+).
11.45 Рамэа і Джульета (12+).
14.05 Джэйн Эйр (12+).
16.30 Гордасць і прадузятасць (12+).
19.00 Артур і мініпуты (12+).
21.05 Артур і помста Урдалака (6+).
22.55 Артур і вайна двух сусветаў (12+).
0.50 Мемуары гейшы (16+).
3.05 Дзіяна: гісторыя кахання (12+).
4.45 Спенсер (16+).

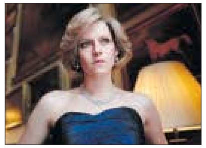

ТБ1000 Рускае кіно

5.30 «Пін-код» (6+).
6.50 «Тры каты» (6+).
7.25 «Смяшарыкі» (6+).
8.10 «Квіток на Vegas» (16+).
9.50 «Ёлкі» (12+).
11.30 «Грэцкі арэшак» (16+).
13.10 «Дзень дурня» (16+).
15.05 «Ён — Дракон» (12+).
17.00, 17.55 «Скліфасоўскі» (16+).
18.55 «Тайны Санта» (12+).
20.25 «Каляндар ма (й) я» (6+).
22.10 «Ёлкі кудлатыя» (6+).
23.45 «Міра» (16+).
1.50 «Красуня ва ўдары» (16+).
3.25 «Смяротныя ілюзіі» (12+).
5.10 «Кентэрвільскі прывід» (6+).

National Geographic

6.10, 6.55 Мега-злом (12+).
7.45, 8.30 Інжынерныя ідэі (12+).
9.20, 0.45 Асушыць акіян: глыбокае апусканне (12+).
10.05, 1.30 Асушыць акіян (12+).
10.55, 11.35, 12.20, 13.00, 18.05, 18.50, 19.35, 20.15, 21.00, 21.45, 22.25 Перамотка назад: дзевяностыя (12+).
13.45, 14.30, 15.15, 2.15, 3.00, 3.45, 4.30, 5.15 Расследаванні авіякатастроф (12+).
15.55, 16.40, 17.25 Васьмідзесятыя: самае галоўнае (12+).
23.10, 23.55 Мяжа (16+).

ЯСНАе

5.05 Серыял «Чорныя ваўкі» (16+).
6.50 Серыял «Смяротная сутычка» (12+).
8.25 «У адкрытым доступе».
8.55 Серыял «Рускі пераклад» (16+).
10.40 Серыял «Баранцава мора» (16+).
12.30 Серыял «Неадкладнае рэагаванне» (16+).
14.15 Серыял «Сляпы» (16+).
16.00 Серыял «Танкіст» (12+).
17.35 Серыял «Гарачая кропка» (16+).
19.25 Серыял «Шэф-2» (16+).
21.00 «Ясна аб міні-футболе».
21.30 Серыял «Стылет-2» (16+).
23.15 Маст. фільм «Мяне клічуць Арлекіна» (16+).
1.25 Маст. фільм «Ветразі майго дзяцінства» (12+).
2.35 Серыял «Воўчае сонца» (16+).

ЗВЯЗДА

6.00 «Гітлер і яго сціплыя сябры». Дак. фільм (12+).
6.30 «Дубіна народнай вайны». Дак. фільм (12+).
7.00 «168 гадзін».
7.30 «Знак бяды». Маст. фільм (12+).
9.55, 21.45 «Руіны страляюць...» Маст. фільм (12+).
11.00, 11.50, 17.45, 18.35 «Канвой PQ-17» (12+).
12.45, 13.35, 20.00, 20.50 «Наркамаўскі абоз» (16+).
14.30 «Чырвоны колер папарацці». Маст. фільм (12+).
15.35, 16.20 «М. У. Р. 1943» (16+).
17.05 «Тры генералы — тры лёсы». Дак. фільм (12+).
19.30, 23.00 «Навіны».
19.45, 23.15 «Навіны ў форме».
19.50, 23.20 «Рубікон» хроніка надзвычайных здарэнняў.
23.30 «Беларускі вердыкт. Сябры і ворагі Фрыца Шменкеля». Дак. фільм (12+).
0.00 «Ад Рузвельта — Сталіну. Беларусы ў справе на мільярд». Дак. фільм (12+).
0.30 «Друкарскі фронт. Газеты стралялі ва ўпор». Дак. фільм (12+).
1.00 «Азарычы. Ахвяры «Эскулапа». Дак. фільм (12+).
1.30 «Зона загароды. Каля небяспечнай рысы». Дак. фільм (12+).
2.00 «Ілья Мурамец». Перарваны палёт». Дак. фільм (12+).
2.30 «Варшаўскае паўстанне. Свае і чужыя». Дак. фільм (12+).
3.00 «Ваеннапалонныя. Вінаватыя, калі выжылі». Дак. фільм (12+).
3.30 «Радзіма» ці смерць. З Надзеяй — за Францыю». Дак. фільм (12+).

У праграме магчымыя змяненні. Перадрукоўка праграмы забаронена. [СЦ] – фільм трансліруецца са скрытымі субцітрамі.

Беларусь 1

6.00, 7.20, 8.15 Добрай раніцы, Беларусь!
7.00, 8.00, 9.00, 12.00, 13.00, 15.00, 17.00, 19.00 Навіны.
7.05, 8.05 Навіны эканомікі.
7.10, 8.10, 18.15, 0.50 Зона Х (16+).
9.10 «Здарова здаровым быць!» (6+)
9.55, 11.45, 12.15, 13.05 Меладрама «Маскоўскі раман» (16+).
10.50 «Скажынемаўчы».
15.10, 18.00 Навіны рэгіёна.
15.25 Серыял «След» (16+).
17.05 Беларуская часінка.
18.30, 19.20 Меладрама «Таямніца Ліліт» (12+).
21.00 Панарама.
21.45 Эканамічнае асяроддзе (12+).
22.45 Серыял «След» (16+).
0.35 Сфера інтарэсаў.
1.10 Дзень спорту.

Беларусь 2

6.00 «Уключайся!» (12+)
10.00, 16.55 Тэлебарометр.
10.05, 18.05 «Знакі лёсу» (16+).
10.35, 18.35 Дэтэктыў «Свае» (16+).
12.05, 17.30 «Сям'я. Перазагрузка» (16+).
12.35, 22.15 Серыял «Дужыя арэшкі» (16+).
14.05 «Карысная праграма» (16+).
14.15 «100 месцаў, дзе паесці» (16+).
15.10 «Чорны спіс» (16+).
15.55 Нічога сабе ньюз (12+).
16.00 «ПІН_КОД» (12+).
17.00 «Сакрэты» (16+).
20.10 Серыял «Развод» (16+).
21.10 Спартлато 5 з 36, КЕНА.
21.15 Серыял «Мама будзе супраць» (16+).
21.45 Серыял «Філатаў» (16+).
23.50 Дэтэктыў «Следчая-5» (16+).

Беларусь 3

7.00 «Дабраранак».
7.35, 12.20 «Беларуская кухня».
8.05, 12.50, 20.30, 23.45 «Навіны культуры».
8.15, 21.05 «Дыверсант. Канец вайны». Маст. фільм (16+).
10.05, 15.50 «Мёртвыя душы». Маст. фільм (12+).
11.25 «Люблю і памятаю».
12.05 «Архітэктура Беларусі».
13.00, 18.05 «Легенды кіно» (12+).
13.40, 18.45 «Люстэрка». Маст. фільм (12+).
15.25 «Наперад у мінулае».
17.10 «Кадры жыцця».
20.40 «Калыханка» (0+).
22.55 «Дзеці Брэсцкай крэпасці». Дак. фільм.
23.25 «Россыпы». Дак. фільм.

Беларусь 5

6.55 Як гэта было.
07.30 Спорт-кадр.
8.00 Хакей. КХЛ.
9.55, 22.25 Плаванне. Адкрыты чэмпіянат Беларусі.
12.05 Футбол. Чэмпіянат Расіі. Агляд.
12.50 Танцавальны спорт. Чэмпіянат Беларусі.
14.55 Скрозь церні да зорак.
15.25 Слэм-данк.
15.55 Футбол. Кубак Расіі. «Урал» (Екацярынбург) — «Лакаматыў» (Масква).
17.55 Хакей. Чэмпіянат Беларусі. ХК «Гомель» — «Металург» (Жлобін). / Хакей. КХЛ. У перапынках — «Спорт-цэнтр», «Між іншым».
20.25 Футбол. Кубак Расіі. «Спартак» (Масква) — «Зеніт» (Санкт-Пецярбург). У перапынку — «Спорт-цэнтр».
23.55 Баскетбол. Адзіная ліга. БК «Мінск» — «Аўтадар» (Саратаў).

АНТ

6.00, 7.10, 8.10, 9.10 «Наша раніца».
7.00, 8.00, 9.00, 11.00, 13.00, 16.00, 18.00, 20.30 Нашы навіны.
10.00 «Жыць здарова!» (16+)
11.15 Фільм «Пастка для каралевы» (12+).
12.30, 13.15, 22.40 Фільм «Сястра мая, Любоў» (12+).
15.00 «Давай пажэнімся!» (16+)
16.20 «Мужчынскае/Жаночае» (16+).
17.20, 18.20 Інфармацыйны канал (16+).
18.55 «Удача ў прыдачу!» (12+)
19.00 «Аб'ектыўНа» (16+).
20.00, 0.35 Час.
21.20 «Усё зразумела з Марынай Караман» (16+).
21.30 Фільм «Таксі пад прыкрыццём» (16+).

СТБ

6.00, 6.40, 7.45, 8.40 «Раніца СТБ».
6.30, 7.30, 8.30, 10.30, 13.30, 16.30, 19.30, 22.30 Навіны «24 гадзіны».
9.00 Дак. праект «Рускія таямніцы» (16+).
10.40 Дак. праект «Без падману» (16+).
13.50, 0.50 «Высокія стаўкі. Рэванш». Серыял (16+).
16.50 «Пяць хвілін цішыні». Серыял (16+).
20.15, 23.05 «СТБ-спорт».
20.20 «Сталічныя падрабязнасці».
20.30 «Міншчына».
20.40 «Шэф». Серыял (16+).
23.20 «Азаронак. Напрамую».

МІР

5.00, 2.55 Тэлесерыял «Школа выжывання ад адзінокай жанчыны з трыма дзецьмі ва ўмовах крызісу» (12+).
5.35, 6.25 Тэлесерыял «Забіць Дразда» (16+).
6.00, 10.00, 13.00, 16.00, 18.30 Навіны.
6.15 «Вось такая пятрушка» (12+).
10.10, 17.15 «Справы судовыя. Грошы вярніце!» (16+)
11.05, 14.10 «Справы судовыя. Бітва за будучыню» (16+).
12.00, 15.05 «Справы судовыя. Новыя гісторыі» (16+).
13.15 «Міравое пагадненне» (16+).
16.15 «Справы судовыя. Яблык разладу» (16+).
18.50 «Гульня ў кіно» (16+).
22.25 Маст. фільм «Зайчык» (16+).
0.15 Маст. фільм «Ёлкі-палкі» (16+).
1.50 «Наша кіно. Гісторыя вялікай любові» (16+).

РТР—Беларусь

6.00, 9.00, 11.30, 14.30, 17.30, 21.00, 23.00 Беларусь. Навіны.
6.05, 9.05 «Новая раніца».
10.05 Тэлесерыял «Тайны следства» (12+).
11.00, 14.00, 17.00, 20.00 Весткі.
11.40 «Пра самае галоўнае» (12+).
12.50 «Кропкі над і» (16+).
14.40 «60 хвілін».
17.40 Серыял «Марозава» (16+).
18.40 Гумарыстычная праграма.
18.55 «Малахаў» (16+).
20.20 «Так! Але...»
21.30, 23.15 Тэлесерыял «Васнцова» (12+).
23.50 «Вечар з Уладзімірам Салаўёвым» (12+).

НТБ—Беларусь

6.10 «Астрапрагноз».
6.15, 7.10, 8.20, 13.20, 22.40, 23.45 Сёння. Галоўнае.
6.20 «Здарова здаровым быць!» (6+)
7.25 «Маршрут пабудаваны» (12+).
8.00, 10.00, 13.00, 16.00, 19.00 Сёння.
8.35, 21.25 «НЗ.by».
8.55 Сфера інтарэсаў.
9.10 Знак якасці (6+).
9.30, 10.35 Серыял «Вуліцы разбітых ліхтароў» (16+).
13.25 Надзвычайнае здарэнне.
13.55 «За гранню» (16+).
14.55 «ДНК» (16+).
16.40, 20.00 Галоўнае. Сёння. Беларусь.
16.55 Серыял «Пёс» (16+).
20.15, 21.45 Серыял «Чорнае сонца» (16+).
22.45, 0.00 Баявік «Дэсантура. Ніхто, акрамя нас» (16+).

8 канал

7.00, 19.00 «Надвор'е» + «Эрана».
7.05 Мультпарад.
7.30 «Прыколы 13-й школы» (6+).
7.35 Серыял «Крымінальная гісторыя» (16+).
9.30 Прыгоды «Уладар ветру» (12+).
11.00 Серыял «Лейтэнант Каломба» (16+).
2.35 Камедыя «Дарога дадому» (16+).
14.25 «Адплата» (16+).
16.05 Меладрама «Водар кахання» (16+).
17.40 «Вострасюжэтны баявік».
19.05 «Вячэрні серыял».
20.50 «Вечарніца» (0+).
21.00 «Фэшн is my прафэшн» (12+).
21.10 «Урокі Лазуркіна».
21.15 «Надвор'е».
21.20 Меладрама «Масты акругі Мэдысан» (16+).
23.35 «Беларусы, якія змянілі свет».
0.20 «Начны серыял».

Культура

6.30 «Пешшу...»
7.00 «Насенне, якое выратуе чалавецтва». Дак. фільм.
7.40, 18.30 «Забытае рамяство». Дак. серыял.
8.00 «Почырк эпохі».
8.30, 21.25 «Мёртвыя душы». Маст. фільм.
10.00, 12.30, 17.00, 19.30, 23.50 Навіны культуры.
10.15 «Назіральнік».
11.15, 15.45 Раман у камені.
11.45 «Каўказская палонніца». «Гэта ж вам не лезгінка, а твіст!» Аўтарскі фільм.
12.45 Адкрытая кніга.
13.15, 13.35, 13.55 «Порус». Тэлесерыял.
14.20 Улада факта.
15.00 «Насенне, якое выратуе чалавецтва». Дак. фільм.
16.15 «Энігма. Алена Зарэмба».
17.15 Лісты з правінцыі.
17.45 Musica Sacra Nova. Духоўная музыка.
18.45 Больш, чым каханне.
19.45, 1.35 Шукальнікі.
20.30 Лінія жыцця.
22.55 «2 Вернік 2».
0.05 Парыжскія тайны. «Тайна Вандомской площады». Маст. фільм (16+).
2.20 Мультфільмы для дарослых.

Настальгія

6.00 «Спяем, сябры!» (18+)
7.10 Маст. фільм «Помста Робіна Гуда» (16+).
8.25, 9.40, 11.30, 12.35, 14.45, 15.40, 17.30, 19.05, 20.45, 21.40, 23.30, 0.45, 2.50, 3.40, 5.30 Музычная настальгія (12+).
9.00, 15.00, 21.00, 3.00 «Мінулы час» (12+).
10.00, 16.00, 22.00, 4.00 «Народжаныя ў СССР» (12+).
11.00, 17.00, 23.00, 5.00 «Блеф-клуб» (16+).
12.00 «Каралі эпізоду» (16+).
12.50 Маст. фільм «Злыя і прыгожыя» (16+).
18.00 «Да і пасля...» (16+)
19.20 Маст. фільм «Што навеяў вецер» (16+).
0.00 «Быў час» (16+).
1.00 Маст. фільм «Ідучы за флотам» (16+).

EuroSport 1

4.00, 9.30, 15.00, 16.30, 20.00, 23.00 Веласпорт. «Тур Краіны Баскаў». Мужчыны (16+).
5.30, 12.00, 22.00, 2.30 Снукер (6+).
7.00 Кёрлінг. Мужчыны (6+).
8.30, 13.30, 18.45 Веласпорт. Тур Фландрыі. Мужчыны (16+).
11.00 Тэніс. Турнір Вялікага шлема Australian Open. Мужчыны: Сінер — Мядзведзеў (6+).
21.00, 0.30, 1.30 Алімпійскія гульні (6+).

Кінакамедыя

1.25 «Трэці не лішні» (18+).
3.10 «Прастачка» (16+).
5.05 «Хто твая бабуля, чувак?» (12+)
6.45 «Асцярожна, Кенгуру!» (18+)
8.25 «Скарбы джунгляў» (18+).
10.05 «Робін Гуд: пачатак» (16+).
12.10 «Бацька» (16+).
13.40 «Хатняе відэа» (18+).
15.25 «На мора!» (16+)
17.20 «Рэд-2» (12+).
19.30 «50 першых пацалункаў» (16+).
21.15 «Астэрыкс і Абелікс: Паднябесная» (16+).
23.15 «Прышэльцы-2: калідоры часу» (12+).

ТБ3

6.00 Калекцыя «Беларусьфільма» (12+).
9.25 «Свежына з салютам» (12+).
10.50 «Пагля́дзім» (12+).
11.20, 17.15 «Цудоўнае стагоддзе» (16+).
13.05, 19.00, 2.20 «Сляпая» (16+).
14.25, 20.00, 3.10 «Варажбітка» (16+).
15.50, 1.30 «Знакі лёсу» (16+).
21.00 «Усмешка Моны Лізы» (16+).
23.10 «Уцёкі з Шаўшэнка» (16+).
4.30 «Суд ідзе». Дак. серыял (16+).

ТБ1000

6.45 Алекс і Эма (16+).
8.40 Двое ў сусвеце (16+).
11.10 Дзяжурны тата (12+).
13.05 Артур і мініпуты (12+).
15.05 Артур і помста Урдалака (6+).
17.00 Артур і вайна двух сусветаў (12+).
19.00 Агент Джоні Інгліш (16+).
20.45 Агент Джоні Інгліш: перазагрузка (16+).
22.45 Агент Джоні Інгліш 3.0 (16+).
0.30 Дзяжурны тата (12+).
2.05 Цуд (12+).
3.45 Тутсі (16+).

ТБ1000 Рускае кіно

5.30 «Пін-код» (6+).
6.20 «Тры каты» (6+).
6.45 «Смяшарыкі» (6+).
7.20 «Шчасце ў канверце» (12+).
9.20, 3.15 «Ёлкі-8» (6+).
11.00 «Авечка Долі была злая і рана памерла» (12+).
13.20 «Квіток на Vegas» (16+).
15.00 «Зорны розум» (16+).
17.00, 17.55 «Скліфасоўскі» (16+).
18.55 «Ёлкі-9» (12+).
20.50 «Іванава шчасце» (16+).
22.35 «Іванава шчасце. Новыя гісторыі» (16+).
0.25 «Таемны Санта» (12+).
1.50 «Каляндар ма (й) я» (6+).
4.45 «Кошкін дом» (6+).
5.15 «Рукавічка» (6+).
5.25 «Антошка» (6+).

National Geographic

6.00, 6.20, 5.55 Навуковыя глупствы (12+).
6.40 Інжынерныя ідэі (12+).
7.30, 8.15 Суперзбудаванні: цуды інжынерыі (12+).
9.00, 9.50, 0.45, 1.30 Асушыць акіян (12+).
10.35, 11.20, 12.05, 12.50, 19.30, 20.15 Ледзяны патруль (12+).
13.35, 14.20, 15.00, 2.20, 3.05, 3.50, 4.30, 5.15 Расследаванні авіякатастроф (16+).
15.45, 16.30 Сіла племя (16+).
17.15, 18.00, 18.45 Інстынкт выжывання, Кітай (16+).
21.00, 21.45 Ледзяная дарога (16+).
22.30, 23.15 Карэнныя жыхары Аляскі (16+).
23.55 Мяжа (16+).

ЯСНАе

4.45 Серыял «Чорныя ваўкі» (16+).
6.30 Серыял «Загадана знішчыць. Аперацыя «Кітайская шкатулка» (12+).
8.05 «Ясна аб міні-футболе».
8.35 Серыял «Рыкашэт» (16+).
10.20 Серыял «Праз прыцэл» (12+).
12.10 Серыял «САХР» (16+).
13.50 Серыял «Сляпы-2» (12+).
15.25 Серыял «Снайпер: афіцэр СМЕРШ» (12+).
17.00 Футбол. Беларусбанк — чэмпіянат Беларусі. «Арсенал» (Дзяржынск) — «Віцебск».
19.00 Футбол. Беларусбанк — чэмпіянат Беларусі. «Мінск» — «Смаргонь».
21.00 «Час высокіх тэхналогій».
21.25 Серыял «Стылет-2» (16+).
23.10 Маст. фільм «22 хвіліны» (12+).
0.35 Маст. фільм «13-і раён: цагляныя асабнякі» (16+).
2.05 Маст. фільм «Валяр'ян і горад тысячы планет» (12+).

ЗВЯЗДА

6.00, 2.30 «Дзяржынскі супраць Пілсудскага». Дак. фільм (12+).
7.00, 19.30, 23.05 «Навіны».
7.20, 19.50 «Праверана на сабе. Жаночы погляд» (12+).
7.35 «Трасцянец. Алея смерці». Дак. фільм (12+).
8.05, 13.45 «Чырвоны колер папарацi». Маст. фільм (12+).
9.15, 21.50 «Руіны страляюць...» Маст. фільм (12+).
10.25, 11.15 «Канвой PQ-17» (12+).
12.10, 12.55 «Заданні асаблівай важнасці. Аперацыя «Тайфун» (12+).
14.55, 15.40 «М. У. Р. 1944» (16+).
16.25 «Лета 41-га». Дак. фільм (12+).
17.45, 18.35, 20.05, 20.55 «Паршывыя авечкі» (16+).
19.45, 23.20 «Навіны ў форме».
23.30 «Радзіма» або смерць. З Надзеяй — за Францыю». Дак. фільм (12+).
0.00 «Варшаўскі рубеж. Беларусы ў Войску Польскім». Дак. фільм (12+).
0.30 «Леон з Эльзаса. Беларускі партызан». Дак. фільм (12+).
1.00 «22 чэрвеня. Асуджаны свет». Дак. фільм (12+).
1.30 «Горад, які паўстаў з попелу». Дак. фільм (12+).
2.00 «1939 год. Уз'яднанне». Дак. фільм (12+).
3.25 «Палескі кацёл. Армія асуджаных». Дак. фільм (12+).
3.55 «Бітва за Кобрын. Заложнікі сакрэтнага пакта». Дак. фільм (12+).

У праграме магчымыя змяненні.
Перадрукоўка праграмы забароненая.
[СЦ] – фільм трансліруецца са скрытымі субцітрамі.

Беларусь 1

6.00, 7.30, 8.30 Добрай раніцы, Беларусь!
7.00, 8.00, 9.00, 12.00, 13.00, 15.00, 17.00, 19.00 Навіны.
7.20, 8.20 Навіны эканомікі.
7.25, 8.25 Зона Х (16+).
9.10 «Здарова здаровым быць!» (6+)
9.55, 11.45, 12.15, 13.05 Меладрама «Маскоўскі раман» (16+).
10.50, 0.20 «Скажынемаўчы».
15.10, 18.00 Навіны рэгіёна.
15.25, 23.10 Серыял «След» (16+).
17.05 Сэнс жыцця (12+).
17.30 Маршрут пабудаваны (12+).
18.15 Зона Х. Вынікі тыдня (16+).
18.40, 19.20 Меладрама «Таямніца Ліліт» (12+).
21.00 Панарама.
21.45 Клуб рэдактараў (16+).
0.05 Дзень спорту.

Беларусь 2

6.00 «Уключайся!» (12+)
10.00, 16.55 Тэлебарометр.
10.05 «Знакі лёсу» (16+).
10.35 Дэтэктыў «Свае» (16+).
12.05 «Сакрэты» (16+).
12.35 Серыял «Дужыя арэшкі» (16+).
14.05 «Новы дзень» (12+).
14.35 «Дарагая, я забіў» (16+).
15.55 Нічога сабе ньюз (12+).
16.00 «ПІН_КОД» (12+).
17.00 Гэта мая сям'я (12+).
18.00 «Стаць шэфам» (16+).
19.50 «Азбука «Уральскіх пельменяў» (16+).
21.10 Спартлато 5 з 36, КЕНА.
21.15 Драма «Імператрыца Кі» (16+).
23.35 Баявік «Зыходны код» (12+).

Беларусь 3

7.00 «Дабраранак».
7.35, 12.20 «Беларуская кухня».
8.05, 12.50, 20.30, 23.45 «Навіны культуры».
8.15, 21.05 «Па законах ваеннага часу». Маст. фільм (12+).
10.05, 15.45 «Мёртвыя душы». Маст. фільм (12+).
11.30 «Люблю і памятаю».
12.10 «Асобы».
13.00, 18.35 «Легенды кіно» (12+).
13.40, 19.15 «Вячэрні лабірынт». Маст. фільм (12+).
14.55 «Наперад у мінулае».
15.20 «Сіла веры».
17.15 «Кадры жыцця».
18.10 «Жывая спадчына».
20.40 «Калыханка» (0+).
22.55 «Жывіце даўжэй, хлопцы!» Дак. фільм.

Беларусь 5

6.55 Скрозь церні да зорак.
07.30 Хакей для ўсіх.
8.00 Хакей. Чэмпіянат Беларусі. ХК «Брэст» — «Шахцёр» (Салігорск).
9.55, 0.15 Плаванне. Адкрыты чэмпіянат Беларусі.
11.55, 13.55 Дзюдо. Адкрыты кубак Беларусі.
15.55 Змешаныя адзінаборствы.
16.55 Плаванне. Адкрыты чэмпіянат Беларусі. / Хакей. КХЛ.
19.20 Хакей. Чэмпіянат Беларусі. «Металург» (Жлобін) — ХК «Гомель». / Хакей. КХЛ. У перапынках — «Спорт-цэнтр».
21.50 Авертайм.
22.20 Хакей. КХЛ.

АНТ

6.00, 7.10, 8.10, 9.10 «Наша раніца».
7.00, 8.00, 9.00, 11.00, 13.00, 16.00, 18.00, 20.30 Нашы навіны.
10.00 «Жыць здарова!» (16+)
11.15 «Смех з дастаўкай додому» (12+).
12.30, 13.15, 22.50 Фільм «Сястра мая, Любоў» (12+).
15.00 «Давай пажэнімся!» (16+)
16.20 «Мужчынскае/Жаночае» (16+).
17.30 «Трывожная кнопка» (16+).
18.20 «Удача ў прыдачу!»
19.05 «Поле цудаў» (16+).
20.10 Вячэрнія навіны.
21.20 «Лаўроў. За гранню» (16+).
21.30 «Што? Дзе? Калі?» у Беларусі» (16+).
0.45 Час.

СТБ

6.00, 6.40, 7.45, 8.40 «Раніца СТБ».
6.30, 7.30, 8.30, 10.30, 13.30, 16.30, 19.30, 22.30 Навіны «24 гадзіны».
9.00 Дак. праект «Абскарджанню не падлягае» (16+).
10.40 Дак. праект «Без падману» (16+).
13.50, 0.50 «Высокія стаўкі. Рэванш». Серыял (16+).
16.50 «Рашэнне ёсць! Дэпутацкі адказ».
17.20 Дак. праект (16+).
18.45 «У пошуках ісціны. Трымайце спіну!»
20.10, 23.05 «СТБ-спорт».
20.15 «Сталічныя падрабязнасці».
20.25 «Міншчына».
20.40 «Ствараем разам».
20.55 «Шэф». Серыял (16+).
23.20 «Азаронак. Напрамую».

МІР

5.00 Тэлесерыял «Школа выжывання ад адзінокай жанчыны з трыма дзецьмі ва ўмовах крызісу» (12+).
6.00, 10.00, 13.00, 16.00, 18.30 Навіны.
6.15 Спецыяльны рэпартаж (12+).
6.25, 10.10, 17.15 «Справы судовыя. Грошы вярніце!» (16+)
8.05, 11.05, 14.10 «Справы судовыя. Бітва за будучыню» (16+).
9.05, 12.00, 15.05 «Справы судовыя. Новыя гісторыі» (16+).
13.15 «Міравое пагадненне» (16+).
16.15 «Справы судовыя. Яблык разладу» (16+).
18.50 «Мільён за 5 хвілін» (16+).
19.30 Маст. фільм «Сцеражыся аўтамабіля» (16+).
21.30 Маст. фільм «Непапраўны лгун» (16+).
23.10 Маст. фільм «Знахар» (16+).
1.45 «Наша кіно. Гісторыя вялікай любові» (16+).
3.00 Маст. фільм «Вясна» (16+).
4.45 Маст. фільм «Маё каханне» (16+).

РТР—Беларусь

6.00, 9.00, 11.30, 14.30, 17.30, 21.00, 23.00 Беларусь. Навіны.
6.05, 9.05 «Новая раніца».
10.05 Тэлесерыял «Тайны следства» (12+).
11.00, 14.00, 17.00, 20.00 Весткі.
11.40 «Пра самае галоўнае» (12+).
12.50 «Кропкі над «і» (16+).
14.40 «60 хвілін».
17.40 Гумарыстычная праграма.
18.55 «Прамы эфір» (16+).
21.30, 23.15 Фільм «Заўтра будзе новы дзень» (12+).

НТБ—Беларусь

6.10 «Астрапрагноз».
6.15, 7.10, 8.20, 13.20, 22.50, 23.45 Сёння. Галоўнае.
6.20 «Здарова здаровым быць!» (6+)
7.25 «Маршрут пабудаваны» (12+).
8.00, 10.00, 13.00, 16.00, 19.00 Сёння.
8.35 «НЗ.by».
8.55 Сфера інтарэсаў.
9.10 Знак якасці (6+).
9.30, 10.35 Серыял «Вуліцы разбітых ліхтароў» (16+).
13.25 Надзвычайнае здарэнне.
13.55 «ДНК» (16+).
14.55 «Чакай мяне» (12+).
16.40, 20.00 Галоўнае. Сёння. Беларусь.
16.55 Серыял «Пёс» (16+).
20.15, 21.55, 22.55, 0.00 Серыял «Чорнае сонца» (16+).
21.25 «НЗ.by: час вынікаў».

8 канал

7.00 «Надвор'е».
7.05, 8.30 Мультпарад.
7.30 «Прыколы 13-й школы» (6+).
7.35 Серыял «Крымінальная гісторыя» (16+).
9.05 Меладрама «Рымскія канікулы» (12+).
11.00 Серыял «Лейтэнант Каломба» (16+).
12.30 Баявік «На адлеглаасці ўдару» (16+).
14.10 «Рэтра-дэтэктыў».
15.50 Меладрама «Водар кахання» (16+).
17.25, 19.00 «Надвор'е» + «Эрана».
17.30 «Вострасюжэтны баявік».
19.05 «Вячэрні серыял».
20.50 «Вечарніца» (0+).
21.00 «Надвор'е».
21.10 «Урокі Лазуркіна».
21.15 «Флэш» (16+).
23.40 «Начны серыял».

Культура

6.30 «Пешшу...»
7.00, 15.15 Прыступкі цывілізацыі.
7.55, 18.30 «Забытае рамяство». Дак. серыял.
8.10 «Почырк эпохі».
8.40, 22.30 «Мёртвыя душы». Маст. фільм.
10.00, 12.30, 17.00, 19.30, 0.00 Навіны культуры.
10.15 «Назіральнік».
11.10, 1.15 ХХ стагоддзе.
12.45 Навіны. Падрабязна.
13.00 «Хлопчыкі дзяржавы. Барыс Слуцкі».
13.30, 13.50, 14.10, 0.15, 0.35, 0.55 «Порус». Тэлесерыял.
14.35 Штучны адбор.
16.10 «Белая студыя».
17.15 «Біблейскі сюжэт».
17.45 Рахманінаўскія дні.
18.45 Больш, чым каханне.
19.45 «Галоўная роля».
20.05 «Семінар».
20.45 Лінія жыцця.
21.45 Улада факта.
2.25 Раман у камені.

Настальгія

6.00, 0.00 «Сто пытанняў да дарослага» (16+).
6.35, 8.25, 9.40, 11.30, 12.45, 14.50, 15.40, 17.30, 20.25, 21.40, 23.30, 0.35, 2.45, 3.40, 5.30 Музычная настальгія (12+).
6.50 Маст. фільм «Няма шляху» (16+).
9.00, 15.00, 21.00, 3.00 «Мінулы час» (12+).
10.00, 16.00, 22.00, 4.00 «Народжаныя ў СССР» (12+).
11.00, 17.00, 23.00, 5.00 «Блеф-клуб» (16+).
12.00 «Быў час» (16+).
13.00 Маст. фільм «Ідучы за флотам» (16+).
18.00 «Спяем, сябры!» (18+)
19.10 Маст. фільм «Помста Робіна Гуда» (16+).
1.00 Маст. фільм «Давайце патанцуем» (16+).

EuroSport 1

4.00, 9.30, 15.10, 16.30, 23.00 Веласпорт. «Тур Краіны Баскаў». Мужчыны (16+).
5.30, 12.00, 2.30 Снукер (6+).
7.00, 1.00 Тэніс. Турнір Вялікага шлема Australian Open. Мужчыны: Сінер — Мядзведзеў (6+).
11.00 Формула Е (16+).
13.15, 14.15, 15.00 Алімпійскія гульні (6+).
18.45, 0.30 Веласпорт. Тэлечасопіс Cycling Show (16+).
19.15 Веласпорт. Тур Фландрыі. Мужчыны (16+).
20.00 Кёрлінг. Мужчыны.

Кінакамедыя

0.50 «Як выжыць без смартфона» (18+).
2.30 «Як ведаць...» (16+)
4.35 «Іх уласная ліга» (16+).
7.05 «Дзевяць ярдаў-2» (16+).
8.55 «Кілеры» (16+).
10.45 «Я худзею» (16+).
12.40 «Вельмі небяспечная штучка» (16+).
14.20 «Секс па сяброўстве» (16+).
16.20 «Бацька» (16+).
17.50 «Асцярожна, Кенгуру!» (18+)
19.30 «Дзень сурка» (12+).
21.20 «Астэрыкс на Алімпійскіх гульнях» (16+).
23.35 «Хто твая бабуля, чувак?» (12+)

ТБ3

6.00 Калекцыя «Беларусьфільма» (12+).
9.25 «Містычныя гісторыі» (16+).
10.20, 16.05 «Чытальнік» (16+).
11.20 «Глядзі сам» (16+).
11.40, 17.05 «Цудоўнае стагоддзе» (16+).
13.20, 18.50, 3.20, 3.45 «Сляпая» (16+).
14.40, 20.10 «Варажбітка» (16+).
21.35 «Правінцыяльны дэтэктыў» (16+).
23.20 «Невядомы» (16+).
0.10 «Дзённік экстрасэнса» (16+).
1.05 «Сем гадоў у Тыбеце» (16+).
4.30 «Суд ідзе». Дак. серыял (16+).

ТБ1000

6.30 Артур і мініпуты (12+).
8.25 Артур і помста Урдалака (6+).
10.15 Артур і вайна двух сусветаў (12+).
12.10 Мемуары гейшы (16+).
15.00, 1.40 Прынцэса Манака (16+).

17.00 Сакавіцкія іды (16+).
19.00 Джобс: імперыя спакусы (12+).
21.30 Мяжа рызыкі (16+).
23.40 Параноя (12+).
3.15 Рамэа і Джульета (12+).
5.10 Том, які гаворыць, і сябры (6+).

ТБ1000 Рускае кіно

5.30 «Пін-код» (6+).
6.50 «Тры каты» (6+).
7.25 «Смяшарыкі» (6+).
8.10 «Каляндар ма (й) я» (6+).
09.55 «Ёлкі кудлатыя» (6+).
11.30 «Таемны Санта» (12+).
13.05 «Міра» (16+).
15.20 «Бітва» (6+).
17.00, 17.55 «Скліфасоўскі» (16+).
18.55 «Ваўкадаў з роду Шэрых Сабак» (16+).
21.40 «1612» (16+).
0.30 «Яраслаў. Тысячу гадоў таму» (16+).
2.15 «Ёлкі-9» (12+).
3.50 «Зорны розум» (16+).

National Geographic

6.00, 6.45 Мегазлом (12+).
7.30 Інжынерныя ідэі (12+).
8.15 Суперзбудаванні: ледакол (12+).
9.00, 9.50, 0.50, 1.35 Асушыць акіян (12+).
10.40, 11.20, 12.10, 12.50, 16.30, 17.15, 18.00, 18.45, 19.30, 20.15 Гісторыі выратавання (16+).
13.35, 14.20, 15.00, 2.25, 3.10, 3.50, 4.35, 5.20 Расследаванні авіякатастроф (12+).
15.45 Extreme Rescues: deadly Weather (12+).
21.00, 21.45, 22.30 Унутры аэрапорта Сіднэй (12+).
23.15, 0.00 Мяжа (16+).

ЯСНАе

4.25 Серыял «Чорныя ваўкі» (16+).
6.10 Серыял «Смяротная сутычка» (12+).
7.45 «Раніца ЯСНАЯ».
8.50 Серыял «Рускі пераклад» (16+).
10.35 Серыял «Баранцава мора» (16+).
12.25 Серыял «Неадкладнае рэагаванне» (16+).
14.10 Серыял «Сляпы» (16+).
15.55 Серыял «Снайпер: апошні стрэл» (12+).
17.40 Серыял «Гарачая кропка» (16+).
19.25 Серыял «Шэф-2» (16+).
21.00 «Чалавек і здароўе».
21.20 Серыял «Стылет-2» (16+).
23.05 Дак. фільм «Савецкія мафіі» (16+).
0.30 Маст. фільм «Сыны сыходзяць у бой» (12+).
2.05 Маст. фільм «Трэцяя ракета» (12+).
3.25 Серыял «Воўчае сонца» (16+).

Звязда

6.00 «Контрразведка. Рассакрэчаны фронт». Дак. фільм (12+).
6.30 «Маленькія салдаты вялікай вайны». Дак. фільм (12+).
7.00, 19.30, 23.00 «Навіны».
7.20 «Рубікон» — хроніка надзвычайных здарэнняў.
7.30 «Тры генералы — тры лёсы». Дак. фільм (12+).
8.10, 13.50 «Чырвоны колер папарацi». Маст. фільм (12+).
9.15, 21.20 «Руіны страляюць...» Маст. фільм (12+).
10.20, 11.10, 17.45, 18.35 «Канвой PQ-17» (12+).
12.05, 12.55 «Наркамаўскі абоз» (16+).
14.55, 15.40 «М. У. Р. 1943» (16+).
16.25, 23.20 «Партызанскі рубеж». Дак. фільм (12+).
17.20 «Справа № 1946. Хроніка мінскага Нюрнберга». Дак. фільм (12+).
19.45, 23.15 «Навіны ў форме».
19.50, 20.35 «Заданні асаблівай важнасці. Аперацыя «Тайфун» (12+).
22.25, 0.45 «Дзеці Камінтэрна. Выратаваныя ў Беларусі». Дак. фільм (12+).
0.15 «Джульбарс і Дзіна. Сабакі службы «Д». Дак. фільм (12+).
1.15 «Друкарскі фронт. Газеты стралялі ва ўпор». Дак. фільм (12+).
1.45 «Ілья Мурамец». Перарваны палёт». Дак. фільм (12+).
2.15 «Ваеннапалонныя. Вінаватыя, калі выжылі». Дак. фільм (12+).
2.45 «Фаня Алер. Вайна без антракту». Дак. фільм (12+).
3.40 «Георгій Жукаў. Ад рэкорда да парада». Дак. фільм (12+).

У праграме магчымыя змяненні.
Перадрукоўка праграмы забароненая.
[СЦ] – фільм трансліруецца са скрытымі субцітрамі.

чацвер, 4 красавіка ТЭЛЕТЫДЗЕНЬ

Беларусь 1

6.00, 7.20, 8.15 Добрай раніцы, Беларусь!
7.00, 8.00, 9.00, 12.00, 13.00, 15.00, 17.00, 19.00 Навіны.
7.05, 8.05 Навіны эканомікі.
7.10, 8.10, 18.15, 0.35 Зона Х (16+).
8.50 Слова Архібіскупа Іосіфа Станеўскага на Дзень святога Ісідора.
9.10 «Здарова здаровым быць!» (6+)
9.55, 11.45, 12.15, 13.05 Меладрама «Маскоўскі раман» (16+).
10.50 «Скажынемаўчы».
15.10, 18.00 Навіны рэгіёна.
15.25, 22.20 Серыял «След» (16+).
17.05 Беларуская часінка.
18.30, 19.20 Меладрама «Таямніца Ліліт» (12+).
21.00 Панарама.
21.45 Беларуская супержанчына.
21.55 Адзін дзень (12+).
0.20 Сфера інтарэсаў.
0.55 Дзень спорту.

Беларусь 2

6.00 «Уключайся!» (12+)
10.00, 16.55 Тэлебарометр.
10.05, 18.05 «Знакі лёсу» (16+).
10.35, 18.35 Дэтэктыў «Сваец» (16+).
12.05 Я з вёскі (12+).
12.35, 22.15 Серыял «Дужыя арэшкі» (16+).
14.05 «Сакрэты» (16+).
14.35 «Новы дзень» (12+).
15.10 «Разумны дом» (12+).
15.45 Мультсерыял «Кацяня Шмяк» (0+).
15.55 Нічога сабе ньюз (12+).
16.00 «ПІН_КОД» (12+).
17.00 «100 месяцаў, дзе паесці» (16+).
17.55 «Карысная праграма» (16+).
20.15 Серыял «Развод» (16+).
21.10 Спартлато 6 з 49, КЕНА.
21.15 Серыял «Філатаў» (16+).
23.55 Дэтэктыў «Следчая-5» (16+).

Беларусь 3

7.00 «Дабранаранак».
7.35, 12.15 «Беларуская кухня».
8.05, 12.45, 18.10, 20.30, 23.40 «Навіны культуры».
8.15, 21.05 «Па законах ваеннага часу». Маст. фільм (12+).
10.00, 15.20 «Мёртвыя душы». Маст. фільм (12+).
11.20 «Люблю і памятаю».
12.00 «Архітэктура Беларусі».
13.00 «Гадзіннік спыніўся апоўначы». Маст. фільм (12+).
14.40 «Памяць зямлі маёй».
14.55 «Наперад у мінулае».
16.40 «Кадры жыцця».
17.35 «Легенды эстрады».
20.40 «Калыханка» (0+).
22.55 «Мая мелодыя». Фільм-канцэрт.

Беларусь 5

6.55 Хакей. КХЛ.
8.55 Слэм-данк.
9.25 Як гэта было.
9.55, 21.50 Плаванне. Адкрыты чэмпіянат Беларусі.
11.55, 15.55 Дзюдо. Адкрыты кубак Беларусі.
13.55 Між іншым.
14.15 Хакей. Чэмпіянат Беларусі. ХК «Гомель» — «Металург» (Жлобін).
16.55 Хакей. КХЛ. У перапынку — «Спорт-цэнтр». / Плаванне. Адкрыты чэмпіянат Беларусі.
19.20 Хакей. Чэмпіянат Беларусі. ХК «Брэст» — «Шахцёр» (Салігорск). / Футбол. Кубак Расіі. «Ахмат» (Грозны) — ФК «Арэнбург». У перапынках — «Спорт-цэнтр».
23.55 Хакей для ўсіх.
0.25 Скрозь церні да зорак.

АНТ

6.00, 7.15, 8.15 «Наша раніца».
7.00, 8.00, 9.00, 11.00, 13.00, 16.00, 18.00, 20.30 Нашы навіны.
7.10, 8.10 «Трывожная кнопка» (16+).
9.10 «Аб'ектыўНа» (16+).
10.10 «Жыць здарова!» (16+)
11.15 «Усё зразумела з Марынай Караман» (16+).
11.25 Фільм «Пастка для каралевы» (12+).
12.35, 13.15, 22.30 Фільм «Сястра мая, Любоў» (12+).
15.00 «Давай пажэнімся!» (16+)
16.20 «Мужчынскае/Жаночае» (16+).
17.20, 18.20 Інфармацыйны канал (16+).
18.55 «Удача ў прыдачу!» (12+)
19.00 «Маркаў. Нічога асабістага» (16+).
20.00, 0.25 Час.
21.20 Фільм «Таксі пад прыкрыццём» (16+).

СТБ

6.00, 6.40, 7.45, 8.40 «Раніца СТБ».
6.30, 7.30, 8.30, 10.30, 13.30, 16.30, 19.30, 22.30 Навіны «24 гадзіны».
9.00 Дак. праект (16+).
10.40 Дак. праект «Без падману» (16+).
13.50, 0.50 «Высокія стаўкі. Рэванш». Серыял (16+).
17.00 «Пяць хвілін цішыні». Серыял (16+).
19.00 «Са знакам якасці».
20.15, 23.05 «СТБ-спорт».
20.20 «Сталічныя падрабязнасці».
20.30 «Міншчына».
20.40 «Беларуская супержанчына».
20.50 «Шэф». Серыял (16+).
23.20 «Азаронак. Напрамую».

МІР

5.00, 2.55 Тэлесерыял «Школа выжывання ад адзінокай жанчыны з трыма дзецьмі ва ўмовах крызісу» (12+).
6.00, 10.00, 13.00, 16.00, 18.30 Навіны.
6.15 «[Не]фантастыка» (12+).
6.25, 10.10, 17.15 «Справы судовыя. Грошы вярніце!» (16+)
8.05, 11.05, 14.10 «Справы судовыя. Бітва за будучыню» (16+).
9.05, 12.00, 15.05 «Справы судовыя. Новыя гісторыі» (16+).
13.15 «Міравое пагадненне» (16+).
16.15 «Справы судовыя. Яблык разладу» (16+).
18.50 «Гульня ў кіно» (16+).
22.25 Маст. фільм «Міміно» (16+).
0.25 Маст. фільм «Трыццаць тры» (16+).
1.50 «Наша кіно. Гісторыя вялікай любові» (16+).

РТР—Беларусь

6.00, 9.00, 11.30, 14.30, 17.30, 21.00, 23.00 Беларусь. Навіны.
6.05, 9.05 «Новая раніца».
10.05 Тэлесерыял «Тайны следства» (12+).
11.00, 14.00, 17.00, 20.00 Весткі.
11.40 «Так! Але...»
12.20 «Пра самае галоўнае» (12+).
13.00 «Кропкі над і» (16+).
14.40 «60 хвілін».
17.40 Серыял «Марозава» (16+).
18.40 Гумарыстычная праграма.
18.55 «Малахаў» (16+).
21.30, 23.15 Тэлесерыял «Васняцова» (12+).
23.45 «Вечар з Уладзімірам Салаўёвым» (12+).

НТБ—Беларусь

6.10 «Астрапрагноз».
6.15, 7.10, 8.20, 13.20, 22.40, 23.45 Сёння. Галоўнае.
6.20 «Здарова здаровым быць!» (6+)
7.25 «Маршрут пабудаваны» (12+).
8.00, 10.00, 13.00, 16.00, 19.00 Сёння.
8.35, 21.25 «НЗ.by».
8.55 Сфера інтарэсаў.
9.10 Знак якасці (6+).
9.30, 10.35 Серыял «Вуліцы разбітых ліхтароў» (16+).
13.25 Надзвычайнае здарэнне.
13.55 «За гранню» (16+).
14.55 «ДНК» (16+).
16.40, 20.00 Галоўнае. Сёння. Беларусь.
16.55 Серыял «Пёс» (16+).
20.15, 21.45 Серыял «Чорнае сонца» (16+).
22.45, 0.00 Баявік «Дэсантура. Ніхто, акрамя нас» (16+).

8 канал

7.00, 21.20 «Надвор'е».
7.05 Мультпарад.
7.30 «Прыколы 13-й школы» (6+).
7.35 Серыял «Крымінальная гісторыя» (16+).
8.55 Камедыя «Фанфан-цюльпан» (16+).
10.30 Серыял «Лейтэнант Каломба» (16+).
12.05 Меладрама «Нявеста, якая ўцякла» (16+).
13.55 «Рэтра-дэтэктыў».
15.40 Меладрама «Водар кахання» (16+).
17.15, 19.00 «Надвор'е» + «Эра-на».
17.20 «Вострасюжэтны баявік».
19.05 «Вячэрні серыял».
20.50 «Вечарніца» (0+).
21.05 «Асаламалейкум, Беларусь!»
21.15 «Урокі Лазуркіна».
21.25 Драма «Кветкі вайны» (18+).
23.50 «Начны серыял».

Культура

6.30 «Пешшу...»
7.00, 15.15 Прыступкі цывілізацыі.
7.55, 18.30 «Забытае рамяство». Дак. серыял.
8.10 «Почырк эпохі».
8.40, 22.30 «Мёртвыя душы». Маст. фільм.
10.00, 12.30, 17.00, 19.30, 0.00 Навіны культуры.
10.15 «Назіральнік».
11.15, 1.15 XX стагоддзе.
12.45 Навіны. Падрабязна.
13.00 «Хлопчыкі дзяржавы. Давід Самойлаў».
13.30, 13.50, 14.10, 0.15, 0.35, 0.55 «Порус». Тэлесерыял.
14.35 Астравы.
16.10 «2 Вернік 2».
17.15 Пернікавы домік.
17.45 Рахманінаўскія дні.
18.45 «Мікіта Багаслоўскі». Дак. фільм.
19.45 «Галоўная роля».
20.05 Адкрытая кніга.
20.45 «Добрай ночы, малыя!»
21.05 «Каўказская палонніца». «Гэта ж вам не лезгінка, а твіст!» Аўтарскі фільм.
21.45 «Энігма. Алена Зарэмба».
2.25 Раман у камені.

Настальгія

6.00 «Быў час» (16+).
6.45, 8.50, 9.40, 11.30, 14.25, 15.40, 17.30, 18.35, 20.45, 21.40, 23.30, 0.35, 2.25, 3.40, 5.30 Музычная настальгія (12+).
7.00 Маст. фільм «Ідучы за флотам» (16+).
9.00, 15.00, 21.00, 3.00 «Мінулы час» (12+).
10.00, 16.00, 22.00, 4.00 «Народжаныя ў СССР» (12+).
11.00, 17.00, 23.00, 5.00 «Блеф-клуб» (16+).
12.00 «Спяем, сябры!» (18+)
13.10 Маст. фільм «Помста Робіна Гуда» (16+).
18.00 «Каралі эпізоду» (16+).
18.50 Маст. фільм «Злыя і прыгожыя» (16+).
0.00 «Сто пытанняў да дарослага» (16+).
0.50 Маст. фільм «Няма шляху» (16+).

EuroSport 1

4.00, 9.30, 13.30, 16.30, 20.00, 23.00 Веласпорт. «Тур Краіны Баскаў». Мужчыны (16+).
5.30, 12.00, 22.00, 2.30 Снукер (6+).
7.00, 0.30 Кёрлінг. Чэмпіянат свету. Мужчыны (6+).
8.30 Тэніс. Турнір Вялікага шлема Australian Open. Жанчыны: Чжэн Ціньвэнь — Сабаленка (6+).
11.00 Веласпорт. Тэлечасопіс Cycling Show (16+).
11.30 Тэлечасопіс Discovery Golf (6+).
15.00, 18.45 Веласпорт. «Схелдэпрэйс». Мужчыны (16+).
21.00 Алімпійскія гульні (6+).

Кінакамедыя

1.15 «Шосты элемент» (16+).
3.35 «Дзень выбараў» (18+).
6.00 «Дзень выбараў-2» (12+).
8.00 «Дзень радыё» (18+).
9.55 «Хатняе відэа» (18+).
11.40 «Нянькі» (12+).
13.25 «Робін Гуд: пачатак» (16+).
15.30 «Дзень сурка» (12+).
17.25 «Рэд» (16+).
19.30 «На мора!» (16+)
21.20 «Астэрыкс і Абелікс у Брытаніі» (12+).
23.25 «З джунгляў у джунглі» (12+).

ТБ3

6.00 Калекцыя «Беларусьфільма» (12+).
9.55, 16.30 «Містычныя гісторыі» (16+).
11.35 «Паглядзім» (12+).
12.05, 17.25 «Цудоўнае стагоддзе» (16+).
13.45, 19.10 «Сляпая» (16+).
15.05, 20.30, 3.45 «Варажбітка» (16+).
21.55 «Правінцыяльны дэтэктыў» (16+).
23.40 «Невядомы» (16+).
0.35 «Дзённік экстрасэнса» (16+).
1.30 «Апакаліпсіс» (16+).
4.30 «Суд ідзе». Дак. серыял (16+).

ТБ1000

5.55 Сакавіцкія іды (16+).
7.40 Мяжа рызыкі (16+).
9.50 Параноя (12+).
11.55 Джобс: імперыя спакусы (12+).
14.25 Спенсер (16+).
16.40 Дзіяна: гісторыя кахання (12+).
19.00 Лісты да Джульеты (16+).
21.05 Алекс і Эма (16+).
23.00 Двое ў сусвеце (16+).

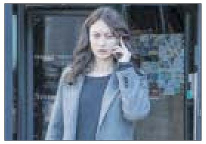

1.25 Вельмі дрэнныя мамачкі (16+).
3.00 Вельмі дрэнныя мамачкі-2 (16+).
4.35 Лісты да Джульеты (16+).
6.20 Том, які гаворыць, і сябры (6+).

ТБ1000 Рускае кіно

5.30 «Пін-код» (6+).
6.35 «Тры каты» (6+).
7.10 «Смяшарыкі» (6+).
7.45 «1612» (16+).
10.35 «Яраслаў. Тысячу гадоў таму» (16+).
12.40 «Ваўкадаў з роду Шэрых Сабак» (16+).
15.20 «Ёлкі» (12+).
17.00, 17.55 «Скліфасоўскі» (16+).
18.55 «Ёлкі-8» (6+).
20.40 «Шчасце ў канверце» (12+).
22.35 «Авечка Долі была злая і рана памерла» (12+).
1.00 «Квіток на Vegas» (16+).
2.25 «Дзень дурня» (16+).
3.55 «Грэцкі арэшак» (16+).
5.20 «Сястрыца Алёнушка і браток Іванушка» (6+).

National Geographic

6.00, 6.50 Інжынерныя ідэі (12+).
7.35, 8.20 Найбуйнейшыя тэхнагенныя катастрофы (12+).
9.05, 9.50, 0.45, 1.30 Асушыць акіян (12+).
10.40, 11.25, 12.05, 12.55, 21.45 Кантрабанда з Мар'янай Ван Зэлер (16+).
13.40, 14.25, 15.05, 19.35, 20.15, 2.20, 3.05, 3.50, 4.30, 5.15 Расследаванні авіякатастроф (12+).
15.50, 16.35, 17.20, 18.05, 18.50 Служба бяспекі аэрапорта-3: Перу (16+).
21.00, 22.25 Кантрабанда: злачынныя светы з Мар'янай ван Зэлер (16+).
23.10, 23.55 Мяжа (16+).

ЯСНАе

5.10 Серыял «Чорныя ваўкі» (16+).
6.50 Серыял «Загадана знішчыць. Аперацыя «Кітайская шкатулка» (12+).
8.25 «Ясна аб футболе».
9.00 Серыял «Рускі пераклад» (16+).
10.45 Серыял «Праз прыцэл» (12+).
12.35 Серыял «Неадкладнае рэагаванне» (16+).
14.20 Серыял «Сляпы» (16+).
16.05 Серыял «Снайпер: апошні стрэл» (12+).
17.40 Серыял «Гарачая кропка» (16+).
19.25 Серыял «Шэф-2» (16+).
21.00 «У адкрытым доступе».
21.30 «PROфутбол».
21.50 Серыял «Стылет-2» (16+).
23.40 Маст. фільм «Вам — заданне» (12+).
1.05 Маст. фільм «Радзіма ці смерць» (12+).
2.35 Маст. фільм «Кіроўца аўтобуса» (12+).

Звязда

6.00 «Ваеннапалонныя. Вінаватыя, калі выжылі». Дак. фільм (12+).
6.30 «Радзіма» або смерць. З Надзеяй — за Францыю». Дак. фільм (12+).
7.00, 19.30, 23.00 «Навіны».
7.20, 0.20 «Кітай. Засакрэчаная вайна». Дак. фільм (12+).
8.15, 13.40 «Чырвоны колер папараці». Маст. фільм (12+).
9.20, 21.20 «Руіны страляюць...» Маст. фільм (12+).
10.25, 11.15, 17.45, 18.35 «Канвой PQ-17» (12+).
12.10, 12.55, 19.50, 20.35 «Заданні асаблівай важнасці. Аперацыя «Тайфун» (12+).
14.50, 15.35 «М. У. Р. 1944» (16+).
16.20 «Попел Хатыні. Боль без тэрміну даўнасці». Дак. фільм (12+).
19.45, 23.15 «Навіны ў форме».
22.30 «Леон з Эльзаса. Беларускі партызан». Дак. фільм (12+).
23.20 «Георгій Жукаў. Ад рэкорда да парада». Дак. фільм (12+).
23.50 «Аперацыя «Сувораў». Цана вызвалення». Дак. фільм (12+).
1.15 «Крылы Саветаў. Агонь у адказ». Дак. фільм (12+).
1.45 «Сяргей Вайцяхоўскі. Генерал без Радзімы». Дак. фільм (12+).
2.40 «Леон з Эльзаса. Беларускі партызан». Дак. фільм (12+).
3.10 «22 чэрвеня. Асуджаны свет». Дак. фільм (12+).
3.40 «Горад, які паўстаў з попелу». Дак. фільм (12+).

У праграме магчымыя змяненні.
Перадрукоўка праграмы забаронена.
[СЦ] – фільм трансліруецца са скрытымі субцітрамі.

НЕ РАДЗІСЯ КРАСНЫ, А РАДЗІСЯ ШЧАСНЫ

Свет, здаецца, і праўда з глузду з'язджае: размываюцца маральныя каштоўнасці, жанчыны робяць аперацыі і становяцца мужчынамі, мужчыны — якраз наадварот, сямтам адкрываюцца крамы «Яно»... У сувязі з чым адзін успамін:

Мне васямнаццаць, я ў водпуску, дома.

Хатка ў нас невялічкая, але вельмі гасцінная, бо Жэня (гаспадыня, мая сястра) — пяюха і жартаўніца, а ўжо прыдумшчыца... З ёй усе вечары цікавыя!

Вось і ў той...

Нас у хаце пяцёра: сама Жэня, я, Жэніна сяброўка Маня, маладзенькая настаўніца Тома (Тамара Сяргееўна) і сусед Воўка. Яму трынаццаць і ён пакуль брыдкае качаня: белабрысы, васпаваты, нос аблуплены...

Жанчыны трохі паспявалі, Вова паслухаў, я дачытала і згарнула кнігу — болей заняцца нечым?

— А давайце Вову дзяўчынкай прыбяром, — кажа раптам Жэня. — А ты, Люба (гэта ўжо мне), хлопцам пабудзеш... Сходзіце да Ліды, папросіце, каб нанач пусціла.

Тады гэта звычнай справай было, бо з Оршы цягнік прыходзіў у восем вечара. Людзі, каму трэба было, выходзілі, а далей кожны вырашаў: альбо да Шаеўкі, Сарочына і Слабут ісці па цемры ды па цаліку (дарогі не было), альбо стукацца да некага ў дзверы — прасіцца нанач.

Ідэя аказацца ў ролі такіх вось просьбітаў-падарожнікаў нам з Вовам вельмі спадабалася! А далей...

Тома збегала на кватэру — прынесла аловак для броваў, туш і памаду.

Воўка здзівіў: хлопчык ён досыць непаседлівы, а тут — як прырос да табурэткі: сядзіць і нават не пакутуе — зносіць усе працэдуры.

Тым часам на яго бялёсым твары з'яўляюцца цёмныя бровы і доўгія вейкі, яркія вусны. Потым — на яго плячах — Томіна паліто, зверху — чырвоная шапачка, шалік і рукавічкі, знізу — нават жаночыя боцікі! Дзяўчына — якіх пашукаць!

Са мной валтузні было менш: вусы наклеілі, бровы падвялі, вопратка падышла брата.

Далей Жэня стала расказваць, як нам трэба трымацца: дзе стаць, што сказаць.

А яшчэ навучыла: як толькі Ліда пачне рыхтаваць пасцель (для пары!), Воўка павінен раскашляцца. Гаспадыня забаіцца якой заразы і таму нас адразу спрарадзіць...

Усё пайшло (і прайшло!), як па нотах! Апроч цёткі Ліды мы яшчэ і да Вольгі зайшліся. Яна таксама нас не пазнала, а як толькі Вова закашляў — вывела са сваёй хаты і паказала ў бок... нашай: ідзіце, маўляў, да Жэні, там усіх прымаюць — ніякай заразы не баяцца.

Ну мы і прыйшлі. З рогатам, з парога расказалі, як што было, усе разам пасмяяліся. Я распранулася, а Вова — бачым — нават і не думае! Раз-пораз глядзіцца ў люстэрка, любуецца, ды што там — ледзьве не плача: не буду, маўляў, хлапчуком... Дзяўчынкай лепей. Вунь які я прыгожы...

Ледзь угаварылі мальца, што гэта быў жарт, што ў дзявочым аблічы яго засмяюць, што з ім ніхто сябраваць не будзе.

...Ведаю, што пасля школы Вова служыў у войску, працаваў шафёрам, дом пабудаваў, дзяцей прагадаваў.

Як бы цяпер склаўся лёс яго, шчыра кажучы, не ведаю.

Любоў Чыгрынава,
г. Мінск.

Я НЕ Я І ХАТА НЕ МАЯ

Нядаўна ў нашым райцэнтры адбыўся канцэрт — выступаў досыць вядомы беларускі спявак (прозвішча называць не буду). Але ж скажу, што вырашыў з'ездзіць, паслухаць, тым больш што дзень выдаўся цяжкаваты, хацелася трохі развеяцца, адпачыць.

Да райцэнтра даехалі (па дарозе падабраў знаёмых) без прыгод, а вось там ужо яны пачаліся, прычым не вельмі прыемныя. Ну, па-першае, мне дастаўся білет на першы рад. І месца — якраз насупраць калонак... Змалку не пераношу моцных гукаў, але ж паспадзяваўся, што неяк пратрымаюся — не стаў мяняцца і вельмі пашкадаваў, бо, як толькі пачаўся канцэрт, мне здалося, што спявак «страляе» па мне вачыма. З чаго б гэта? Хацеў падумаць, што я памыліўся, што ён пазірае на маю суседку — і сапраўды вельмі прыгожую маладзіцу...

Але ж не: прагучала першая песня, другая, і я ўжо канчаткова ўпэўніўся, што памылкі няма: спявак глядзіць на мяне. Нават, больш за тое, раптам заяўляе: «Я вельмі рады, што на гэты канцэрт завітаў вядомы беларускі артыст Уладзімір Ухцінскі!», пасля чаго спускаецца ў залу, падыходзіць да нашага рада, спыняецца — запрашае мяне падняцца на сцэну.

Я, што называецца, выпадаю ў асадак: крычу, што ён памыліўся, што ніякі я не артыст, не Ухцінскі, што маё прозвішча...

З-за моцнага гуку я не чую сябе, ён, падобна, не чуе мяне. Адзін падымаецца на сцэну, працягвае выступленне і потым, нягледзячы на ўсе мае пратэсты, ледзь не праз песню «аказвае знакі ўвагі Ухцінскаму».

...Пасля канцэрта не памятаю, як я выйшаў з залы, як даехаў дадому.

Вечарам знайшоў яго старонку ў сацыяльных сетках і спакойна ўсё патлумачыў.

Адказу, праўда, яшчэ не атрымаў. Таму дапускаю, што з яго боку гэта быў проста жарт. Для публікі, магчыма, і ўдалы?

Ігар Солтан,
г. п. Івянец.

У КОЖНАГА КАВАЛЕРА СВАЕ МАНЕРЫ

...Не ведаю, як было ў іншых вёсках, а ў нашай пастухоў паважалі. Здаецца, заўсёды і, здаецца, усіх? Асобных нават запомнілі.

Па найме, напрыклад, досыць доўга працаваў Стасік. Адкуль ён быў родам, хто яго бацькі, людзей неяк мала цікавіла. Ім галоўнае, каб статак быў дагледжаны...

Якраз за гэта вяскоўцы маглі не хваляваціа: пад Стасеву дуду кароўкі гуртам (нават збродлівых чамусьці не было!) пасвіліся на ўзлесках ды няўдобіцах. А што да нейкіх іншых работ гэты чалавек нздатны (сам прызнаваўся, што не з тога месца рукі растуць), дык такой бяды.

Зрэшты, зараз трохі пра іншае.

Неяк на адпачынку мужчыны сталі ў яго дапытвацца, чаму так позна жаніўся. «Дык я ж другі раз», — прызнаўся раптам пастух і потым пачаў расказваць, як па маладосці пасвіў кароў у вёсцы Масюкі, як там прысваталі яму досыць спраўную маладзіцу (праўда, нашмат старэйшую), як згадзілася яна выйсці за Стася замуж.

Далей — амаль даслоўна:

— Пасля гэтага сватання днём, самай гарачынёй, прыгнаў я з поля кароў, хацеў крыху сам адпачыць — залез на вышкі, на сена. Толькі лёг там ды ногі выпрастаў, — чую, услед за мной тая маладзіца па лесках лезе, падае побач... А што мне з ёю рабіць сярод белага дня? Ляжу, не варушуся, гляджу на кроквы, на латы... Пытаюся, ці бачыла яна, дзе вераб'і сабе гнёзды звілі? Не, кажа, не бачыла. Дык пайшлі пакажу.

Бяру яе за руку, падымаю, а яна не ўстае...

Што было рабіць — я адзін схадзіў, паглядзеў. Заадно зглядзеў дзірку ў франтоне. Высунуў нос. Да зямлі, бачу, блізка, метры са два ці тры. Ну я і скочыў... А дзеўка запсіхавала: сказала, што ёй такі муж без патрэбы.

Не дык не — я не вельмі перажываў: мяне ў хуткім часе да іншай прысваталі. Ажаніўся, нарадзілася першае дзіця, за ім — адразу другое... Цешча з ранку да вечара пілуе: крычыць, што мне б толькі дзяцей стругаць ды каровам хвасты круціць — больш, маўляў, нічога не ўмею і ўмець не хачу, што без мяне ім лепей будзе... Нават у сто разоў.

Ну калі ў сто, дык я сабраўся і ходу.

Ужо ў вашай вёсцы адзін доўга жыў... Ніякага інтарэсу! Павезлі сватаць яшчэ раз, да Рыпіны. Хатка, бачу, у яе маленькая, цёмная. І гаспадыня на выгляд амаль такая ж — невялічкая, цёмнавалосая, праўда, увесь час з усмешкай...

Угаварылі яе сваты — згадзілася ўзяць мяне ў прымы! А калі так, дык чаго цягнуць? Я ў яе адразу і застаўся.

Пасля вячэры пасядзелі з ёй, паразмаўлялі, пайшлі за фіранку спаць... Мне ж гэта не ў навіны ўжо, не першы раз жанаты, гнёзды лічыць не пайду... Але ж як ні палажу сваю жоначку, яна, адчуваю, сядзіць. Што ж тут за ліха, думаю? Раніцай святло ўключыў, прыгледзеўся, — аказалася, што яна гарбаценькая.

Нехта іншы, можа, носам закруціў бы, а я — не: вырашыў, што ў кожнага чалавека ёсць нейкі горб ці горбік, што не варта з-за яго крыўдзіць маладзіцу, падводзіць сватоў. Застаўся жыць. Праз год у нас сынок нарадзіўся. Жонка аказалася вясёлай, памяркоўнай, працавітай. Трохі грошай я зарабляў і зарабляю, трохі яна. Жывём.

...Пазней, пасля вось гэтага пастуха, былі ў нас іншыя — ужо з электразагарожамі, з кібіткамі. Але яны чамусьці нічым такім не запомніліся.

В. Д. Кабачэўскі,
г. Орша.

Рубрыку вядзе Валянціна ДОЎНАР.

Неасабісты суб'ектыў

Усмешкі са старога фота,

або Найлепшыя настаўніцы жыцця

РАНІЦАЙ на вайбер зусім нечакана прыйшло прывітанне са шчаслівага (бо маладога) мінулага. Аднавясковец, які яго даслаў, следам пазваніў: «Вось аблічбавалі старыя архіў. Думаю, у цябе гэтага фота няма. Вырашыў паслаць. Я аж праслязіўся, гледзячы...» З каляровай картачкі, зробленай гадоў дваццаць таму, а мо і больш, пазіралі і ўсміхаліся, прыжмурыўшы вочы ад яркага сонца, яшчэ жывыя мама і нашы старэйшыя суседкі бабуля Жэня і цётка Лёня. Прыбраныя — пэўна, было нейкае свята: бабулі ў хустках «з люраксам», мама — у сукенцы з карункавым каўнерыкам. Прыселі, як заўсёды любілі, на лаўцы каля Марэцкай хаты, а тут і фатограф намаляваўся. Падабраліся, усміхнуліся, мая Васільеўна яшчэ і кацяня на рукі ўзяць паспела. Харошае фота — цёплае, жывое, і ты нібыта побач з імі прысеў і адчуваеш цёплыя промні на твары і водар мамінай любімай парфумы. А яшчэ тое, што людзі засвуць светлым сумам, калі нічога ўжо не вернеш, але шчасце, што вось такія моманты ў тваім жыцці былі і яны з табой назаўсёды...

БАБУЛІ, нашы вясковыя бабулі, чые лёсы, як і ўсё ў вёсцы, — на далоні, — найлепшыя настаўніцы жыцця, якія навучылі самаму галоўнаму — ніколі не здавацца, ніколі не плакаць, нікому не скардзіцца. Не заглядаць з гора ў бутэльку, захаваць прыстойнасць і чалавечую годнасць. Не наракаць на лёс — «жывы ж у магілу не палезеш, жыць неяк трэба...» Як часта нам, сучасным, спешчаным усімі выгодамі, якія бачаць несусветныя праблемы нават там, дзе іх няма (і нярэдка ўсё заканчваецца візітам да ўрача і жменямі антыдэпрэсантаў), не хапае вось гэтага простага разумення...

НА фота (не адразу заўважыла) трохі наводдаль ад лаўкі стаіць, прыхілены да плота, сіні кіёк цёткі Лёні. Не просты кіёк, хутчэй падобны на мыліцу, з такой штукай, што і локаць трымае. Яго гаспадыня, худзенькая, маленькая, сядзіць усміхаецца. І хто здагадаецца, што за год да гэтага яна, якой было ўжо за семдзесят, зламала шыйку сцягна. Для многіх немаладых жанчын гэта, можна сказаць, прысуд: да канца жыцця быць прыкаванай да інваліднага крэсла ці ў лепшым выпадку з цяжкасцю перамяшчацца па кватэры. Але гэта было не пра яе. Пасля аперацыі яна вельмі хутка ўстала і пачала хадзіць. Матывацыя была адна: не хацела заставацца ў горадзе ў дачкі, хацела вярнуцца ў сваю хату. І вярнулася, і жыла ў ёй адна, нават гаспадарку яшчэ нейкую трымала. Са сваім сінім кійком не толькі хадзіла, нават зухавата бегала па вясковай вуліцы, напрыклад, калі трэба было «злавіць» камбайн, каб абмалаціў жыта.

ЦЁТКА Лёня была замужам двойчы. Яе першага мужа забілі ў вясковай бойцы. Яна засталася зусім маладой удавой з маленькім сынам на руках. Праз некалькі гадоў выйшла замуж ізноў, нарадзіла яшчэ пяцёх дзяцей. Яе Стась быў хоць і не прыгажун, але руплівы гаспадар, амаль непітушчы, таму жылі нядрэнна, у неблагім дастатку. Старэйшы сын, каторы без бацькі, увогуле на дыпламата аж у Маскве вывучыўся (скончыўшы нашу звычайную вясковую школу). Працаваў яшчэ за Саюзам у розных замежных місіях, дый дзесьці ў Еўропе і застаўся. Іншыя хлопцы вучыліся не вельмі, але ж былі працавітыя. Трое дзяўчат — прыгажуні як на падбор. Асабліва Галіна: ішла — усе мужчыны ёй услед глядзелі. Ёй не пашанцавала, у дзяцінстве перахварэла на менінгіт, з псіхікай былі трохі праблемы. Але ж жыла самастойна, працавала дзесьці на фабрыцы. Танюша, малодшая, агульная любіміца, вучылася добра і абяцала стаць прыгажуняй не меншай, чым сястра. Але ў пятнаццаць гадоў яе пахавалі на нашых могілках. Цяжкая хвароба нырак — і дзяўчынкі не стала за некалькі месяцаў. Бацькі пачарнелі ад гора. Але ж перажылі. У старэйшай дачкі нарадзіліся свае дзеці, было каму аддаваць сваю нерастрачаную любоў... Яны дажылі да пенсіі і адгарадзілі ўжо сабе месца на могілках каля малодшай дачкі. Ды толькі першай на тое месца паклалі Галіну. Хтосьці замест лімінаду ўліў ёй у бутэльку воцатную кіслату, а Галя выпіла. Казалі, што гэта так адпомсціла ёй адна з жанчын, муж якой спакусіўся на Галіну прыгажосць...

Муж цёткі Лёні перажыў дачку ненадоўга. Выкапаў бульбу, а назаўтра проста не прачнуўся. Яна засталася жыць адна ў вялікай вясковай хаце. Хлопцы і яшчэ адна дачка, канешне, наведвалі, дапамагалі. Нейкі час нават карову яшчэ трымала. А пасля паслізнулася і зламала нагу. Казалі ў вёсцы: «Ну ўсё, Лёнька ўжо не ўстане». А яна — устала і некаторых з тых прадказальнікаў перажыла. Хаця лёс так і не даў ёй калі не спакойнай, дык заспакоенай старасці. Любімы старэйшы ўнук, які кожныя канікулы праводзіў у яе хаце, загінуў страшнай смерцю. Ён працаваў дальнабойшчыкам, і аднойчы ў кабіне ўзарваўся невялікі газавы балон, на якім яны з напарнікам гатавалі ежу... Яна і гэта гора вытрымала, пражыла яшчэ некалькі гадоў, памерла, калі ёй было амаль восемдзесят...

БАБУЛЯ Жэня пражыла на гэтым свеце дзевяноста восем гадоў. З іх больш за палову — зусім адна. У яе была сям'я — муж, сын. Але сын загінуў у дзесяцігадовым узросце, саўгасны бычок разбіў яму капытамі мачавы пузыр. Калі б сёння, напэўна б, выратавалі дзіця, а тады, лічы, адразу пасля вайны, — якая была медыцына? Муж таксама доўга не затрымаўся на гэтым свеце. Так і пражывалася свае доўгія гады адна, можа, раз на два гады прыязджаў праведваць пляменнік. Для мяне яна стала сімвалам зацятай жаночай адзіноты: бабуля аднаручнай пілкай пілуе дровы на зіму. Яна працавала ўсё жыццё ў калгасе за «палачкі», і пенсія ў яе была зусім невялікая. Так што наняць якога выпівоху, каб напілаваў тыя дровы, яна не магла. І хата яе была не абшаляваная, а ў сенцах была земляная падлога. Адзіная істота, з якой яна дзялілася сваім болем і сваім цяплом, была кошачка. Яна так і звала яе — Кошачка. І жывёлка аддана хадзіла за ёй следам паўсюль. Калі нарэшце ўдалося бабулю Жэню ўладкаваць у інтэрнат для састарэлых (а было ёй ужо добра за дзевяноста), яна адмаўлялася ехаць, пакуль не пераканалася, што яе Кошачку забяруць іншыя людзі...

...ЯНЫ глядзяць на мяне з каляровага фота на маніторы камп'ютара і ўсміхаюцца. Здаецца, крыху з'едліва, нібы пытаюцца: «У цябе праблемы? І гэта ты лічыш праблемамі?» «Не», — адказваю ім (ці самой сабе?) услых. І ўсміхаюся. Вясна на вуліцы — толькі цяпер заўважыла...

Алена ЛЯЎКОВІЧ.

ОАО «Белювелирторг»

г. Минск, ул. Смоленская, 33. УНП 100129348

БУХГАЛТЕРСКИЙ БАЛАНС за 2023 год

(тыс. руб.)

АКТИВ	Код строки	На 31.12.2023	На 31.12.2022
1	2	3	4
I. ДОЛГОСРОЧНЫЕ АКТИВЫ			
ИТОГО по разделу I	190	36 125	33 615
II. КРАТКОСРОЧНЫЕ АКТИВЫ			
ИТОГО по разделу II	290	113 642	103 279
БАЛАНС (190 + 290)	300	149 767	136 894
ПАССИВ	Код строки	На 31.12.2023	На 31.12.2022
1	2	3	4
III. СОБСТВЕННЫЙ КАПИТАЛ			
ИТОГО по разделу III	490	58 427	53 994
IV. ДОЛГОСРОЧНЫЕ ОБЯЗАТЕЛЬСТВА			
ИТОГО по разделу IV	590	543	544
V. КРАТКОСРОЧНЫЕ ОБЯЗАТЕЛЬСТВА			
ИТОГО по разделу V	690	90 797	82 356
БАЛАНС (490 + 590 + 690)	700	149 767	136 894

ОТЧЕТ О ПРИБЫЛЯХ И УБЫТКАХ за январь – декабрь 2023 года

Наименование показателей	Код строки	За январь – декабрь 2023 года	За январь – декабрь 2022 года
1	2	3	4
Выручка от реализации товаров, продукции, работ, услуг	010	68 497	52 171
ПРИБЫЛЬ (УБЫТОК) от реализации товаров, продукции, работ, услуг (030 – 040 – 050)	060	4 108	4 179
Прибыль (убыток) от текущей деятельности (±060+070-080)	090	3 291	3 731
ПРИБЫЛЬ (УБЫТОК) от инвестиционной, финансовой и иной деятельности (100 – 110 + 120 – 130 ± 140)	140	(873)	(1513)
ПРИБЫЛЬ (УБЫТОК) до налогообложения (±090 ±150)	150	2 418	2 218
ЧИСТАЯ ПРИБЫЛЬ (УБЫТОК) (200 – 250 – 260 – 270)	210	1 810	1 743

Пункты 4-9 «Информация об открытом акционерном обществе и его деятельности»

Количество акционеров ОАО «Белювелирторг» – 2, в том числе: юридических лиц – 1.

Наименование показателей	Ед. изм.	За отчетный период	За аналогичный период прошлого года
Количество акционеров всего, в том числе юридических лиц	лиц	2/1	2/1
Комунальная собственность – доля в уставном фонде	%	44,96	44,96
Начислено на выплату дивидендов в данном отчетном периоде	тыс. руб.	485,07	430,76
Дивиденды, приходящиеся на одну акцию (включая налоги)	рублей	0,11	0,10
Обеспеченность акции имуществом общества	рублей	13,37	12,35
Количество простых акций, находящихся на балансе общества, – всего	штук		
Просроченная дебиторская задолженность	млн. руб.		6
Просроченная кредиторская задолженность	млн. руб.	1,710	1,464
Среднесписочная численность работающих (человек) – 473. Основной вид деятельности – розничная торговля ювелирными изделиями			

Директор А.С. Мишуто

Главный бухгалтер Л.В. Михаленя

Итоговая часть аудиторского заключения

Отчетность ОАО «Белювелирторг» достоверно во всех существенных аспектах отражает финансовое положение аудируемого лица на 31.12.2023, а также финансовые результаты деятельности и изменения финансового положения аудируемого лица за 2023 год, закончившийся на указанную дату, в соответствии с требованиями законодательства Республики Беларусь.

Общество с ограниченной ответственностью «Аудиторский центр «Эрудит». Св. гос. рег. № 191404329 от 26.04.2010 г.

Центр Промышленной Оценки

- **ОРГАНИЗАЦИЯ АУКЦИОНОВ**
- **ОЦЕНКА ВСЕХ ВИДОВ ИМУЩЕСТВА**

ИЗВЕЩЕНИЕ О ПРОВЕДЕНИИ ЭЛЕКТРОННОГО АУКЦИОНА

Организатор аукциона	ЗАО «Центр промышленной оценки», г. Минск, ул. Мележа, 5/2, пом. 1607
Продавец	ОАО «Молодечненский станкостроительный завод», ул. Замковая, 19, 222310, г. Молодечно
Оператор ЭТП	ООО «ИПМ-Консалт оценка», г. Минск, ул. Мележа, 5/2, пом. 1703, оф. 5. www.ipmtorgi.by

Предмет электронных торгов

Легковой седан ГАЗ 3102,

рег. знак 1002 РО, 2000 г. в., инв. № 31046, по адресу: г. Молодечно, ул. Замковая, 19ф

Начальная цена с НДС 20 %	**3 600,00 бел. руб.**

Задаток 10 % от начальной цены предмета аукциона в белорусских рублях перечисляется на р/счет BY47 BELB 3012 0028 5000 3022 6000 в ОАО «Банк БелВЭБ» (BYN), БИК BELBBY2X. Получатель платежа – ЗАО «Центр промышленной оценки». УНП 191 021 390

Срок подписания договора купли-продажи: 10 рабочих дней после электронных торгов

Срок оплаты предмета электронных торгов: 5 рабочих дней после заключения договора купли-продажи

Порядок проведения электронных торгов, критерии выявления победителя торгов, порядок оформления участия в торгах и результатов торгов установлены регламентом электронной торговой площадки «ИПМ-Торги», размещенным по адресу: www.ipmtorgi.by

Победитель электронных торгов либо единственный участник электронных торгов, согласившийся повысить начальную цену предмета электронных торгов на 5 %, обязан возместить организатору торгов затраты на их проведение и оплатить вознаграждение 10 % от цены продажи лота в течение 3 рабочих дней после проведения электронных торгов

Организатор электронных торгов имеет право снять предмет аукциона с электронных торгов в любое время до момента определения победителя электронных торгов без объяснения причин снятия

Дата и время начала и окончания электронных торгов: с 11.00 до 13.00 **29.04.2024 г.** Торги продлеваются на 10 минут с момента подачи ставки, в случае если ставка поступила менее чем за 10 минут до окончания торгов

Дата и время окончания приема заявок	Заявки на участие в электронных торгах принимаются по **26.04.2024 г.** по 17.00 на ЭТП «ИПМ-Торги» по адресу: www.ipmtorgi.by
Контактные данные	**Тел.: +375 17-310-36-37; +375 (29) 317-95-42; +375 (29) 154-34-35. E-mail: auction@cpo.by**

ИЗВЕЩЕНИЕ О ПРОВЕДЕНИИ ОТКРЫТОГО ПОВТОРНОГО АУКЦИОНА по продаже не завершенных строительством незаконсервированных жилых домов и земельных участков в частную собственность в г. Могилеве 17 апреля 2024 года

№ лота	Местонахождение земельного участка, его кадастровый номер	Площадь земельного участка (га)	Начальная цена предмета аукциона (в том числе: начальная цена не завершенного строительством капитального строения / земельного участка), руб., коп.	Сумма задатка, руб., коп.	Описание не завершенного строительством незаконсервированного жилого дома
1	Не завершенный строительством незаконсервированный жилой дом, расположенный на земельном участке с кадастровым номером 740100000005004873, по адресу: Могилевская область, г. Могилев, в районе поселка Гребенево, участок № 77 по генплану	0,0947	20 867 руб. 84 к. (8 897 руб. 76 к./ 11 970 руб. 08 к.)	4 100 руб. 00 к.	Фундамент – ленточный монолитный
Ограничение (обременение) прав на земельные участки, расположенные в водоохранных зонах водных объектов, площадь – 0,0947 га					
2	Не завершенный строительством незаконсервированный жилой дом, расположенный на земельном участке с кадастровым номером 740100000001002469, по адресу: Могилевская область, г. Могилев, пер. Карабановский, 7б	0,0406	33 872 руб. 31 к. (24 587 руб. 09 к./ 9 285 руб. 22 к.)	6 700 руб. 00 к.	Имеется основное строение, цокольный этаж, пристройка. Фундамент – фундаментные блоки, стены – кирпич, блок газосиликатный, перекрытия – ж/бетонные плиты
3	Не завершенный строительством незаконсервированный жилой дом с инвентарным номером 700/U-105942, расположенный на земельном участке с кадастровым № 740100000001006324, по адресу: Могилевская область, г. Могилев, ул. Морковное Поле, 7	0,1114	27 531 руб. 75 к. (7 268 руб. 09 к. / 20 263 руб. 66 к.)	5 500 руб. 00 к.	Назначение – здание неустановленного назначения, наружная площадь (площадь застройки) – 123,69 кв. м. Степень готовности 12 %, фундамент – бетон, кирпичи

Целевое назначение земельных участков: земельный участок для строительства и обслуживания одноквартирного жилого дома. Назначение земельных участков в соответствии с единой классификацией назначения объектов недвижимого имущества: код 1 09 02, земельный участок для размещения объектов усадебной застройки (строительства и обслуживания одноквартирного (блокированного) жилого дома, обслуживания зарегистрированной организацией по государственной регистрации недвижимого имущества, прав на него и сделок с ним квартиры в блокированном жилом доме)

Инженерные коммуникации на участках отсутствуют. Сведения о характеристиках инженерных коммуникаций и сооружений при их наличии и условиях инженерного развития инфраструктуры застраиваемой территории отсутствуют

Условия, предусмотренные в решении о формировании земельных участков для проведения аукциона: предоставить победителю аукциона либо единственному участнику несостоявшегося аукциона, выразившему согласие на предоставление ему земельного участка в частную собственность с условиями: в течение десяти рабочих дней со дня утверждения в установленном порядке протокола о результатах аукциона внести плату за предмет аукциона (часть платы – в случае предоставления Могилевским городским исполнительным комитетом рассрочки внесения платы за земельный участок), возместить затраты на организацию и проведение аукциона, в том числе расходы, связанные с изготовлением и предоставлением участникам документации, необходимой для его проведения; в течение двух месяцев со дня утверждения протокола о результатах аукциона в установленном порядке обратиться за государственной регистрацией возникновения права на земельный участок; приступить к занятию земельного участка в соответствии с целью и условиями его предоставления (начать строительство) в течение одного года со дня государственной регистрации возникновения права на земельный участок; разработать в установленном законодательством порядке проектную документацию на строительство капитального строения (здания, сооружения) сроком до 1 года со дня государственной регистрации права на земельный участок; завершить строительство жилого дома не позднее срока, установленного законодательством Республики Беларусь; обеспечить использование земельного участка в соответствии с целевым назначением; соблюдать права и обязанности землевладельцев, землепользователей и собственников земельных участков, установленные Кодексом Республики Беларусь о земле; до занятия земельного участка осуществлять работы по наведению порядка и его благоустройству в соответствии с требованиями законодательства; возместить затраты на строительство, в том числе проектирование, объектов распределительной инженерной и транспортной инфраструктуры, в размерах, установленных Могилевским городским исполнительным комитетом, в случаях, определенных Положением «О порядке возмещения лицом, которому предоставлен земельный участок, затрат на строительство, в том числе проектирование, объектов распределительной инженерной и транспортной инфраструктуры к такому земельному участку», утвержденным постановлением Совета Министров Республики Беларусь от 1 января 2014 г. № 298; осуществлять строительство, реконструкцию в соответствии с законодательством Республики Беларусь. Предоставление земельного участка производится с правом удаления древесно-кустарниковой растительности в установленном порядке победителем аукциона либо единственным участником несостоявшегося аукциона, выразившим согласие на предоставление ему земельного участка.

Повторный аукцион состоится 17 апреля 2024 года в 15.00 по адресу: г. Могилев, ул. Первомайская, 28а.

Заявки принимаются ежедневно с 1 апреля 2024 в рабочие дни с 8.00 до 13.00 по адресу: г. Могилев, ул. Первомайская, 28а, каб. 206.

Последний день приема заявлений и внесения задатка – 12 апреля 2024 года до 13.00. Заявления, поступившие после указанного срока, не принимаются.

Заключительная регистрация участников аукциона **17 апреля 2024 года** с 14.40 до 15.00.

Аукцион проводится в соответствии с Положением «О порядке продажи не завершенных строительством незаконсервированных жилых домов, дач с публичных торгов», утвержденным постановлением Совета Министров Республики Беларусь от 23.03.2018 г. № 220

Продавец предмета аукциона – Могилевский городской исполнительный комитет, 212030, г. Могилев, ул. Первомайская, 28а, контактные телефоны: (80222) 42-26-18, 42-26-83.

Организатор аукциона – МГУКП «Центр по приватизации», 212030, г. Могилёв, ул. Первомайская, 28а, контактные телефоны: 8-0222-42-25-64, 42-24-59, 8-029-151-54-44.

Задаток вносится на текущий (расчетный) банковский счет Могилевского городского исполнительного комитета BY16AKBB36410174405547000000 в МОУ № 700 ОАО «АСБ Беларусбанк», код AKBBBY2X, УНП 700123787 (разовый платеж), с отметкой банка; **(назначение платежа – задаток за участие в аукционе по лоту №__)**, код платежа – 190401.

Участниками аукциона могут быть граждане Республики Беларусь, негосударственные юридические лица Республики Беларусь.

Граждане и юридические лица, желающие участвовать в аукционе в отношении нескольких предметов аукционов, вносят задатки в размере, установленном для каждого из этих предметов аукционов.

Для участия в аукционе **гражданин, индивидуальный предприниматель, юридическое лицо** (лично либо через своего представителя) в установленный в извещении срок **подают заявление об участии в аукционе** с указанием предмета аукциона, представляют документ, подтверждающий внесение суммы задатка на текущий (расчетный) банковский счет, указанный в извещении, с отметкой банка, а также заключают с организатором аукциона соглашение о правах, обязанностях и ответственности сторон в процессе подготовки и проведения аукциона.

Задаток вносится в белорусских рублях в сумме и срок согласно настоящему извещению.

Кроме того представляются:

- гражданином – копия документа, удостоверяющего личность, без нотариального засвидетельствования;

- представителем гражданина – доверенность, оформленная в соответствии требованиями законодательства;

- представителем или уполномоченным должностным лицом юридического лица Республики Беларусь – доверенность, выданная юридическим лицом, или документ, подтверждающий полномочия должностного лица, копии документов, подтверждающих государственную регистрацию юридического лица, без нотариального засвидетельствования, документ с указанием банковских реквизитов юридического лица.

Консолидированными участниками для участия в аукционе представляются также оригинал и копия договора о совместном участии в аукционе.

В случае отсутствия у физического лица текущего счета необходимо его открыть, предварительно ознакомившись с условиями оплаты вознаграждения банку за оказанные услуги (перечисление и возврат суммы задатка), до подачи заявления и при себе иметь необходимые реквизиты.

Перед началом аукциона его участники обязаны зарегистрироваться у организатора аукциона и обменять билеты участников аукциона на аукционные номера, которые возвращаются организатору аукциона после его окончания.

Аукцион проводятся аукционистом при наличии двух или более участников аукциона. Победителем аукциона признается участник, предложивший в ходе аукциона наиболее высокую цену.

В случае если аукцион признан несостоявшимся в силу того, что заявление на участие в нем подано только одним участником либо для участия в нем явился только один участник, предмет аукциона продается этому участнику при его согласии по начальной цене предмета аукциона, увеличенной на 5 процентов (далее – единственный участник несостоявшегося аукциона).

Затраты на организацию и проведение аукциона письменно доводятся до сведения участников до начала проведения аукциона, в том числе расходы, связанные с изготовлением и предоставлением участникам аукциона документации, необходимой для его проведения.

В течение 10 рабочих дней со дня утверждения в установленном порядке протокола о результатах аукциона либо признания аукциона несостоявшимся победитель аукциона либо единственный участник несостоявшегося аукциона обязан:

- внести плату за предмет аукциона (часть платы – в случае предоставления рассрочки внесения платы за земельный участок);

- возместить затраты на организацию и проведение аукциона, в том числе расходы, связанные с изготовлением и предоставлением участникам документации, необходимой для его проведения.

После совершения победителем аукциона либо единственным участником несостоявшегося аукциона указанных действий, но не позднее 2 рабочих дней, Могилевский городской исполнительный комитет передает ему выписку из решения о проведении аукциона и предоставлении земельного участка победителю аукциона либо единственному участнику несостоявшегося аукциона, а также один экземпляр протокола о результатах аукциона либо признания аукциона несостоявшимся.

Оплата стоимости предмета аукциона осуществляется по безналичному расчету за белорусские рубли. Расходы, связанные с подготовкой документации, необходимой для проведения аукциона составляют по лоту № 1 – 195 руб. 10 к., по лоту № 2 – 244 руб. 40 к., по лоту № 3 – 39 руб. 00 к.

Осмотр земельного участка на местности производится желающими самостоятельно в удобное для них время.

Контактные телефоны организатора аукциона для уточнения и получения дополнительной информации: г. Могилев (80222) 42-25-64, 42-24-59, +37529-151-54-44.

ИЗВЕЩЕНИЕ О ПРОВЕДЕНИИ
ПОВТОРНОГО ОТКРЫТОГО АУКЦИОНА

Открытое акционерное общество

«Дорожно-строительный трест № 3»

проводит 19 **апреля** 2024 **года в** 11.00
повторный открытый аукцион
по продаже имущества

1. Наименование продавца – организатора аукциона, его место нахождения и контактные телефоны: ОАО «ДСТ № 3», г. Могилев, ул. Космонавтов, 23, тел. 8 0222 712424.

2. Сведения об имуществе и его местонахождении, начальная цена.

К отчуждению предлагается имущество, расположенное по адресу: г. Могилев, по проспекту Шмидта (район ТЭЦ-2):

- капитального строения с инвентарным номером 700/С-72270, наименование – здание склада общей площадью 314,1 кв. м с входящими составными частями и принадлежностями: одноэтажное блочное здание склада с мощением, забором;
- капитального строения с инвентарным номером 700/С-72164, наименование – битумохранилище № 1 общей площадью 446,6 кв. м с входящими составными частями и принадлежностями: одноэтажное крупнопанельное здание битумохранилища № 1 с насосной и эстакадой;
- капитального строения с инвентарным номером 700/С-72300, наименование – здание битумохранилище № 2 общей площадью 454,8 кв. м с входящими составными частями и принадлежностями: одноэтажное кирпичное здание битумохранилище № 2 с насосной;
- капитального строения с инвентарным номером 700/С-72268, наименование – битумохранилище № 3 общей площадью 372,9 кв. м с входящими составными частями и принадлежностями: одноэтажное крупнопанельное здание битумохранилище № 3 с насосной, эстакадой;
- капитального строения с инвентарным номером 700/С-72271, наименование – здание склада общей площадью 63,0 кв. м с входящими составными частями и принадлежностями: одноэтажное железобетонное здание склада;
- капитального строения с инвентарным номером 700/С-72274, наименование – здание склада общей площадью 63,0 кв. м с входящими составными частями и принадлежностями: одноэтажное железобетонное здание склада;
- капитального строения с инвентарным номером 700/С-72272, наименование – здание склада общей площадью 63,0 кв. м с входящими составными частями и принадлежностями: одноэтажное железобетонное здание склада;
- капитального строения с инвентарным номером 700/С-108638, наименование – подъездной железнодорожный путь протяженностью 131,0 м с входящими составными частями и принадлежностями: сооружение «Подъездной железнодорожный путь»;
- иного имущества: емкость 15 м^3 с инв. № 2573; емкость 4,5 м^3 с инв. № 2947; емкость 10 м^3 с инв. № 2948; емкость 60 м^3 с инв. № 2949; емкость 28 м^3 с инв. № 2978; емкость 60 м^3 (подземная) с инв. № 2980; емкость 60 м^3 с инв. № 612; цистерна железнодорожная с инв. № 909; цистерна железнодорожная с инв. № 910; подстанция КТП 859250вкт с инв. № 2878; система охранной сигнализации с инв. № 3202; таль электрическая канатная ТЭ200-52120 с инв. № 2644; вагон общежитие с инв. № 2408; сеть электроснабжения с инв. № 4045, протяженностью 165,3 м.

Имущество по частям не продается.

Общая начальная цена с учетом снижения **на 40 % составляет 130868,84** (сто тридцать тысяч восемьсот шестьдесят восемь рублей восемьдесят четыре копейки) бел. руб. с НДС.

3. Информация о земельном участке. Имущество, предлагаемое к отчуждению, расположено на земельных участках, находящихся в постоянном пользовании ОАО «ДСТ № 3» с кадастровыми номерами 740100000005004090, 740100000005004074, 740100000005005532.

4. Дата, время и место проведения аукциона: **19.04.2024 в 11.00** по адресу: г. Могилев, ул. Космонавтов, 23, конференц-зал.

5. Место, дата и время окончания приема заявлений на участие в аукционе с прилагаемыми к ним документами: г. Могилев, ул. Космонавтов, 23, кабинет 33; дата: **15.04.2024;** время: **17.00.**

При подаче заявления лицо, желающее принять участие в аукционе, подписывает с ОАО «ДСТ № 3» соглашение о правах и обязанностях сторон в процессе подготовки и проведения аукциона.

<u>На участие в аукционе к заявлению прилагается:</u>

- документ, подтверждающий внесение задатка на текущий (расчетный) банковский счет, указанный в извещении, с отметкой банка;
- копия (без нотариального засвидетельствования) устава (учредительного договора – для коммерческой организации, действующей только на основании учредительного договора), имеющего штамп, свидетельствующий о проведении государственной регистрации, – для юридических лиц Республики Беларусь;
- копия (без нотариального засвидетельствования) свидетельства о государственной регистрации – для индивидуальных предпринимателей Республики Беларусь;
- доверенность (в случае необходимости).

6. Срок возможного снятия имущества с аукциона: за 3 дня до даты проведения аукциона.

7. Участник аукциона за 3 дня до проведения аукциона должен перечислить организатору аукциона задаток в размере 10 % от первоначальной стоимости. Реквизиты текущего (расчетного) счета, на который должна быть перечислена сумма задатка: р/с BY54BPSB30121192410119330000 код BPSBBY2X в ОАО «Сбер Банк», УНП 700049607. Размер задатка 13086,88 (тринадцать тысяч восемьдесят шесть рублей восемьдесят восемь копеек).

8. Информация о порядке и сроках возмещения затрат на организацию и проведение аукциона: в течение 10 рабочих дней после утверждения протокола победитель аукциона (претендент на покупку) обязан возместить затраты на организацию и проведение аукциона.

9. Сроки подписания договора купли-продажи имущества. Договор купли-продажи имущества должен быть подписан победителем аукциона (претендентом на покупку) в редакции организатора аукциона после возмещения затрат на организацию и проведение аукциона и предоставления организатору аукциона копий платежных документов, но не позднее 5 рабочих дней.

10. Порядок, в соответствии с которым проводится аукцион: положение о порядке организации и проведения аукционов по продаже имущества, находящегося в собственности ОАО «ДСТ № 3» (утвержденное приказом генерального директора № 5 от 03.01.2022).

11. *Извещение о проведении предыдущего аукциона по продаже имущества ОАО «ДСТ № 3» размещено в газете «Звязда» 09.01.2024, на сайте ОАО «ДСТ № 3».*

РУП «Институт недвижимости и оценки» (Гродненский филиал)

ИЗВЕЩАЕТ О ВНЕСЕНИИ ИЗМЕНЕНИЙ

в извещение о проведении аукциона по продаже имущества, принадлежащего строительному унитарному предприятию «Гродненская СПМК».

ЛОТ 1 дополнить информацией: «Лот 1 имеет обременения со стороны 3-х лиц в виде аренды части асфальтобетонного покрытия:
- площадью 90,0 кв. м, сроком по 31.12.2024 г.;
- 50,0 кв. м, сроком по 31.12.2024 г.;
- 200,0 кв. м, сроком по 31.12.2024 г.»

Телефон для справок: **55-87-71**– Гродненский филиал
РУП «Институт недвижимости и оценки» **http://grino.by**

УНП 500046541

Центр Промышленной Оценки
- **ОРГАНИЗАЦИЯ АУКЦИОНОВ**
- **ОЦЕНКА ВСЕХ ВИДОВ ИМУЩЕСТВА**

ИЗВЕЩЕНИЕ О ПРОВЕДЕНИИ ПОВТОРНЫХ ЭЛЕКТРОННЫХ ТОРГОВ В ФОРМЕ ОТКРЫТОГО АУКЦИОНА

Организатор аукциона	ЗАО «Центр промышленной оценки», г. Минск, ул. Мележа, 5/2, пом. 1607
Продавец	ОАО «Слонимский агросервис», 231800, Гродненская обл., г. Слоним, ул. Строителей, 8
Оператор ЭТП	ООО «ИПМ-Консалт оценка», г. Минск, ул. Мележа, 5/2, пом. 1703. Адрес ЭТП: **www.ipmtorgi.by**

Предмет электронных торгов	Начальная цена с НДС 20 %
Лот 1 – гараж (здание специализированное автомобильного транспорта), инв. номер 450/С-14806, общей площадью 404 кв. м, по адресу: Гродненская обл., Слонимский р-н, дер. Чемеры, ул. Грибовская. **Обременение:** аренда	40 920,00 бел. руб.
Лот 2 – гараж (здание специализированное автомобильного транспорта), инв. номер 450/С-14814, общей площадью 396,8 кв. м, по адресу: Гродненская обл., Слонимский р-н, дер. Чемеры, ул. Грибовская. **Обременение:** аренда	40 200,00 бел. руб.
Сведения о земельном участке с кадастровым номером 425483307102000025 (по лотам №№ 1–2): предоставлен на праве постоянного пользования для содержания и обслуживания зданий и сооружений общей площадью 1,9467 га. До момента проведения аукциона Продавец обязуется произвести регистрационные действия по выделению земельного участка в границах, необходимых для обслуживания предмета аукциона	
Лот № 3 – административное здание (здание административно-хозяйственное), инв. номер 450/С-12729, общей площадью 467,2 кв. м, по адресу: Гродненская обл., Слонимский р-н, д. Чемеры, ул. Грибовская. Составные части: двое ворот, забор, два покрытия	42 840,00 бел. руб.
Сведения о земельном участке с кадастровым номером 425483307102000326: предоставлен на праве постоянного пользования для обслуживания административного здания общей площадью 0,3534 га	
Задаток 10 % от начальной цены лота в белорусских рублях перечисляется на р/с BY47 BELB 3012 0028 5000 3022 6000 в ОАО «Банк БелВЭБ», БИК BELBBY2X, УНП 191021390, получатель платежа – ЗАО «Центр промышленной оценки»	
Срок подписания договора купли-продажи: 15 (пятнадцать) рабочих дней со дня завершения электронных торгов	
Условия оплаты предмета электронных торгов	
Если между продавцом и покупателем (победитель аукциона либо единственный участник аукциона, согласившийся приобрести предмет аукциона по начальной цене, увеличенной на 5 %) в течение срока, установленного для подписания договора купли-продажи, не достигнута договоренность по срокам и о порядке оплаты предмета аукциона, такая оплата должна быть произведена в течение **30 (тридцати) календарных дней** после заключения договора купли-продажи	
Электронные торги проводятся в соответствии с регламентом электронной торговой площадки «ИПМ-Торги», размещенным по адресу: www.ipmtorgi.by	
Победитель аукциона либо единственный участник электронных торгов, согласившийся приобрести предмет аукциона по начальной цене, увеличенной на 5 %, обязан возместить затраты на их проведение и оплатить вознаграждение организатору аукциона в размере **7 % (по лотам №№ 1, 2) 5 % (по лоту № 3)** от цены продажи предмета аукциона в течение **3 (трех) рабочих дней** со дня проведения электронных торгов	
Предыдущее извещение опубликовано в газете «Звязда» от 17.02.2024 г.	
Организатор электронных торгов имеет право снять предмет аукциона с электронных торгов в любое время до момента определения победителя электронных торгов без объяснения причин снятия	
Дата и время начала и окончания электронных торгов: с 11.00 до 13.00 25.04.2024 г. Торги продлеваются на 10 минут с момента подачи ставки в случае, если ставка поступила менее чем за 10 минут до окончания торгов	
Дата и время окончания приема заявок: заявки на участие в электронных торгах принимаются **по 24.04.2024 до 17.00** на ЭТП «ИПМ-Торги» по адресу: www.ipmtorgi.by	
Контактные данные	**Тел.: +375 17-310-36-37; +375 (29) 317-95-42. E-mail: auction@cpo.by**

Организатор торгов – частное предприятие «ПАКУМ»

извещает о проведении повторных торгов в форме открытого аукциона по продаже имущества ликвидируемого юридического лица – ООО «Функциональные продукты»

Аукцион состоится **10.04.2024 г. в 11.00**
по адресу: г. Минск, ул. Смолячкова, 9, каб. 426

№	Наименование лота	Начальная цена	Шаг торгов	Задаток 5 %
Лот 2	**Легковой внедорожник универсал (SUV UNIVERSAL) LAND-ROVER RANGE ROVER-EVOQUE.** Год выпуска – 2014; регистрационный знак – 9160 НС-7; VIN – SALVA2BB2FH000663. Имущество находится в залоге банка	25 000,00 руб. с НДС	1 250,00 руб.	1 250,00 руб.

Продавец	ООО «Функциональные продукты», +375291307853
Организатор торгов	Частное предприятие «ПАКУМ», г. Минск, ул. Смолячкова, 9-426, +375293321936
Реквизиты для оплаты задатка	Частное предприятие «ПАКУМ», УНП 191274798, р/с BY58BPSB30121044660169330000 в ОАО «БПС-Сбербанк» г. Минска, БИК BPSBBY2X

Заявки принимаются организатором торгов по месту проведения торгов в рабочие дни с 9.00 до 15.00. Срок приема заявок и внесения задатка для участия в торгах – до 15.00 09.04.2024 г. Информация о лоте и осмотр по тел. +375291712126

Подробная информация о составе лота, порядок оформления участия в аукционе, порядок его проведения и определения лица, выигравшего аукцион, содержатся на сайте организатора аукциона – https://pakum.by

---

ИЗВЕЩЕНИЕ О ПРОВЕДЕНИИ ЭЛЕКТРОННЫХ ТОРГОВ

Организатор аукциона: ООО «САНЗУРА», Минская область, Молодечненский р-н, г. п. Чисть, ул. Заводская, д. 3/1, комната 1-24

Оператор: ООО «ИПМ-Консалт оценка», г. Минск, ул. Мележа, 5/2, пом. 1703, оф. 4б. www.ipmtorgi.by

Продавец: ОАО «Опытный завод металлоконструкций», 220073, г. Минск, пр-т Пушкина, 68

Предмет электронных торгов: имущество (бывшее в употреблении), расположенное по адресу: г. Минск, пр-т Пушкина, 68

Лот, №	Наименование	Инв. номер	Начальная цена с НДС 20 %
1	Плита поверочная	45069	408,00
2	Пневмоножницы 6210 В	245.6	228,00
3	Рольганг к 1726з	1661.7	10200,00
4	Рольганг к 1726п	167.7	8640,00
5	Рольганг к НБ-5224	84.7	996,00
6	Рольганг к лист. ножн	82.7.1	4080,00
7	Рольганг мех. 5-107	174.7	5280,00
8	Рольганг прив. кнож.	83.7	2760,00
9	Рольганг приводн.	1021.5	4920,00
10	Рольганг приводн.	67.5	960,00
11	Рольганг к УБR-25з	1551.5	11160,00
12	Рольганг к УБR-25п	156.5	11160,00
13	Станция для сборки металлоконструкций	116.5	1056,00
14	Стеллаж металлический	181.7	2400,00
15	Стол к торцефрезерному станку	29.5.	516,00
16	Стол к торцефрезерному станку	28.5.	516,00
17	Балансировочная станция МС9001	180.2	264,00
18	Барабан голтовочный БГ-250	501.2	2760,00
19	Кантователь 2-съемный	221.1	4440,00
20	Кантователь Flipper	452.1	34200,00
21	Кантователь К-1	90.1	3720,00
22	Машина газорезательная «Черномор2»	7.5.	23640,00
23	Машина испытательная универсальная	495.1	16560,00
24	Машина Р-100 разрывная	496.1	16560,00
25	Машина стирально-отжимная ЛО-10	229.6	3720,00
26	Машина сушильная ЛС-8	231.6	1152,00
27	Окрасочный агрегат «Икстрим»	424.1	3000,00
28	Окрасочный агрегат «Тритон»	519.1	3720,00
29	Окрасочный агрегат «Тритон»	481.1	2520,00
30	Подъемник стационарный 2-стоечный	392.1	4440,00
31	Портальная машина с ЧПУ Vanad Are с комплектом оборудования	372.2	77520,00
32	Портальная машина плазменной резки	466.1	94080,00
33	Пресс гидравлический П418	24.3.	19800,00
34	Роликовый конвейер неприводной 6000х700 (12 опорных роликов)	203.1	5760,00
35	Роликовый конвейер неприводной 2000х700 мм	202.1	2400,00
36	Сборочная плита к станку Н-1	514	10800,00
37	Сварочный трактор Miggytrac 1000	386.4	2760,00
38	Сварочный трактор Miggytrac 1000	498.4	2760,00
39	Станок для гибки арматуры СМШ17	173.2	2400,00
40	Ст. для пр. грибов	65.3	1176,00
41	Станок для намотки проволки	96.3	7800,00
42	Станок для резки труб	182.2	720,00
43	Станок для сборки двутавровых балок	66.3	89880,00
44	Комбинированный деревообрабатывающий станок КСМ	78.6	1032,00
45	Станок пила ленточная МЕВА	185.2	9000,00
46	Стол поворотный	99.9	504,00
47	Установка абразивоструйная	482.1	3480,00
48	Электропечь СНОЛ, Россия	501.1	10560,00
49	Электропечь сушОК-60	38.5	1152,00
50	Одношпиндельная сверлильная установка Ocean	373.2	264000,00
51	Машина листоправильная УБР25	91.3	267 600,00
52	Компрессор GA90VSDFF	842.5	36 360,00
53	Компрессор GA45+AP-7,5	843.5	26 040,00
54	Станок Ocean Machinery inc. 250A	533.1	17 280,00

Задаток 5 % от начальной цены предмета электронных торгов перечисляется в белорусских рублях на счет BY13ALFA30122610040020270000 в BYN в ЗАО «Альфа-Банк», БИК: ALFABY2X, получатель платежа – ООО «ИСКУССТВО УПРАВЛЕНИЯ», УНП: 193384519

Контактное лицо по осмотру предмета электронных торгов и наличию обременений: Дмитрий Александрович, тел. +375293180535

Срок подписания договора купли-продажи: 10 (десять) рабочих дней со дня завершения электронных торгов

Условия оплаты предмета электронных торгов

Если между продавцом и покупателем (победитель аукциона либо единственный участник аукциона, согласившийся приобрести предмет аукциона по начальной цене, увеличенной на 5 %) в течение срока, установленного для подписания договора купли-продажи, не достигнута договоренность по срокам и о порядке оплаты предмета аукциона, такая оплата должна быть произведена в течение **30 (тридцати)** календарных дней после заключения договора купли-продажи

Порядок проведения электронных торгов, критерии выявления победителя торгов, порядок оформления участия в торгах и результатов торгов установлены регламентом электронной торговой площадки «ИПМ-Торги», размещенным по адресу: www.ipmtorgi.by

Победитель электронных торгов либо единственный участник электронных торгов, согласившийся повысить начальную цену предмета электронных торгов на 5 %, обязан возместить организатору торгов затраты на их проведение и оплатить вознаграждение **от 3–10 %** от цены продажи лота в течение 3 рабочих дней после проведения электронных торгов

Организатор электронных торгов имеет право снять предмет аукциона с электронных торгов в любое время до момента определения победителя электронных торгов без объяснения причин снятия

Дата и время начала и окончания электронных торгов: 29.04.2024 г. с 10.00 до 11.00
Торги продлеваются на 10 минут с момента подачи ставки в случае, если ставка поступила менее чем за 10 минут до окончания торгов

Дата и время окончания приема заявок: заявки на участие в электронных торгах принимаются по **26.04.2024 г.** до 17.00 на ЭТП «ИПМ-Торги» по адресу: www.ipmtorgi.by

Контактные данные	**Тел.: +375 (17) 373 21 33; +375 (44) 704-92-06. E-mail: info@ipmtorgi.by**

СЁННЯ

Сонца

	Усход	Захад	Даўжыня дня
Мінск —	6.49	19.41	12.52
Віцебск —	6.37	19.32	12.55
Магілёў —	6.39	19.31	12.52
Гомель —	6.37	19.26	12.49
Гродна —	7.04	19.56	12.52
Брэст —	7.06	19.55	12.49

Месяц

Поўня 25 сакавіка. Месяц у сузор'і Стральца.

Імяніны

***Пр.** Аляксандра, Трафіма, Юльяна.*
***К.** Амалії, Віктара, Кірыла, Яўстафія.*

Фота Андрэя ФЕАКЦІСТАВА.

ЗАЎТРА

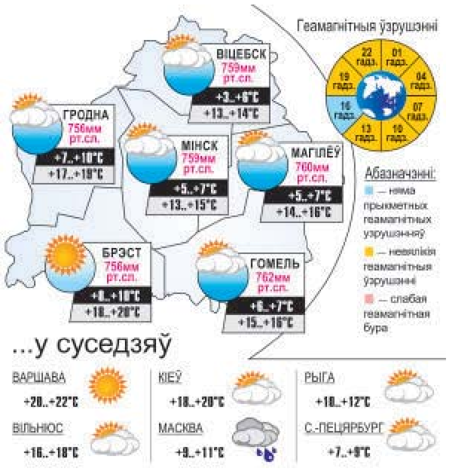

Надвор'е

ПАЎДНЁВЫ ВЕЦЕР ПРЫНЯСЕ НАМ МАЙСКАЕ НАДВОР'Е

У нядзелю прыпячэ да 25 градусаў

Так цёпла ў першы месяц вясны яшчэ ніколі не было, паведамляюць спецыялісты Рэспубліканскага цэнтра па гідраметэаралогіі, кантролі радыеактыўнага забруджвання і маніторынгу навакольнага асяроддзя Мінпрыроды.

Першую хвалю суперцяпла зацягне да нас ужо ў пятніцу. У гэты дзень надвор'е будуць вызначаць атмасферныя франты з Заходняй Еўропы, днём на заходнія раёны распаўсюдзіцца вобласць павышанага атмасфернага ціску. Воблачна з праясненнямі. На большай частцы тэрыторыі кароткачасовыя дажджы, днём месцамі магчымыя навальніцы. У начныя і ранішнія гадзіны ў асобных раёнах слабы туман. Вецер паўднёвы, удзень — з пераходам на заходні ўмераны, месцамі парывісты. Тэмпература паветра мінімальная ноччу ад 4 да 10 цяпла, максімальная днём 12—18 градусаў вышэй за нуль. Атмасферны ціск ноччу істотна не зменіцца, раніцай і днём будзе расці.

У суботу і нядзелю наша краіна апынецца пад уплывам вобласці павышанага атмасфернага ціску і цёплых паветраных мас, якія распаўсюджваюцца з паўднёвага захаду Еўропы, толькі 30 сакавіка ноччу па

поўначы адаб'ецца ўплыў малаактыўнага фронту.

У суботу пераважна без ападкаў, толькі ўначы месцамі па поўначы краіны невялікія кароткачасовыя дажджы. Ноччу і раніцай у асобных раёнах слабы туман. Вецер паўднёва-заходні, паўднёвы ўмераны, месцамі парывісты. Тэмпература паветра ноччу 1—7 цяпла, у паўднёва-заходніх раёнах — да 9 градусаў. Днём будзе ад 14 градусаў па поўначы, да 23 цяпла па паўднёвым захадзе краіны.

У апошні дзень сакавіка пераважна без ападкаў. Ноччу і раніцай месцамі слабы туман. Вецер паўднёвы, паўднёва-ўсходні ўмераны, удзень парывісты. Тэмпература паветра ўначы 4—11 цяпла, а ўдзень ад 18 да 25 градусаў.

Тым часам

«На Заходняй Дзвіне, у вярхоўях Дняпра і Сожа захоўваецца рост узроўняў вады. Ён назіраецца на Заходняй Дзвіне каля гарадскога пасёлка Сураж і на ўчастку Ула — Полацк, Дняпры каля Магілёва, Сожы на ўчастку Крычаў — Слаўгарад з сутачнай інтэнсіўнасцю да 21 сантыметра. На астатнім працягу вышэйназваных рэк, а таксама на Віліі, Бярэзіне і Прыпяці назіраецца спад узроўняў вады з сутачнай інтэнсіўнасцю 1—5 сантыметраў. На Прыпяці каля вёскі Чэрнічы і Петрыкава ўзроўні вады перавышаюць небяспечныя высокія адзнакі на 2 і 29 сантыметраў адпаведна», — расказалі ў Белгідрамеце.

Па даных МНС, адзначаюцца затапленні прыбярэжных тэрыторый у большасці раёнаў Гомельскай вобласці і ў асобных раёнах Магілёўскай, Брэсцкай і Гродзенскай абласцей. У найбліжэйшыя дні, паводле інфармацыі гідролагаў, на Заходняй Дзвіне, у вярхоўях Дняпра і Сожа рост узроўняў вады захаваецца, аднак інтэнсіўнасць яго паменшыцца, на астатніх рэках краіны будзе пераважаць спад.

Сяргей КУРКАЧ.

29 САКАВІКА Даты Падзеі Людзі

1894 год — нарадзіўся Віктар Георгіевіч Гарачкін, беларускі вучоны ў галіне тэхналогіі тарфяной вытворчасці, член-карэспандэнт НАН Беларусі. Распрацаваў метад барацьбы з самазагараннем фрэзернага торфу, прапанаваў метады разліку сістэм распрацовак пры праектаванні тарфяных прадпрыемстваў і разлікі палявой сушкі торфу.

1900 год — нарадзіўся Уладзімір Корш-Саблін, беларускі кінарэжысёр і кінаакцёр, народны артыст СССР. Зняў фільмы «Канстанцін Заслонаў», «Пяюць жаваранкі», «Хто смяецца апошнім», «Чырвонае лісце» і іншыя.

1919 год — на з'ездзе беларускіх настаўнікаў Гродзеншчыны быў створаны Цэнтральны беларускі гродзенскі настаўніцкі савет. Арганізацыя сумяшчала функцыі прафсаюза і грамадскага органа па кіраўніцтве беларускімі навучальнымі ўстановамі Гродзенскай губерні, каардынавала работу, педагагічнае і арганізацыйнае забеспячэнне беларускіх школ Гродзеншчыны, вяла абарону правоў беларускіх настаўнікаў, забяспечвала нацыянальныя ўстановы адукацыі ў паветах і валасцях губерні, кадрамі настаўнікаў, вучэбнай літаратурай і інш. З прыходам у Гродна польскіх войскаў у верасні 1919 г. савет быў пазбаўлены памяшкання, яму адмовілі ў афіцыйнай рэгістрацыі.

1949 год — нарадзіўся (в. Добрае Лагойскага раёна) Валянцін Вікенцьевіч Гарохавік, беларускі матэматык, доктар фізіка-матэматычных навук, прафесар, член-карэспандэнт НАН Беларусі. У 1970—1998 гадах — стажор-даследчык, малодшы, старшы, вядучы, галоўны навуковы супрацоўнік, з 1998-га — загадчык аддзела Інстытута матэматыкі НАН Беларусі. Адначасова з 1990 года — прафесар кафедры БДУ. Аўтар больш за 100 навуковых прац у галіне нелінейнага аналізу і матэматычнай тэорыі аптымізацыі.

845 год — вікінгі напалі і разрабавалі Парыж.

1561 год — нарадзіўся Санторыа, італьянскі ўрач, анатам, фізіёлаг, стваральнік ртутнага тэрмометра і вымяральніка пульсу.

1867 год — у Англіі прыняты Паўночнаамерыканскі акт аб стварэнні Канады.

1886 год — атрымаўшы перамогу ў матчы з Ёганам Цукертортам, Вільгельм Стейніц стаў першым афіцыйным чэмпіёнам свету па шахматах.

ГЕНРЫ ФОРД:

«Кожны, хто перастае вучыцца, — старэе, няважна ў 20 гадоў ці ў 80. Той, хто працягвае вучыцца, застаецца маладым».

УСМІХНЕМСЯ

У Брукліне на Брайтан-біч адзін спрытны адэсіт адкрыў невялікі танны рэстаранчык для эмігрантаў, якія толькі што прыехалі. Першыя наведвальнікі былі ўражаны афіцыянтам-кітайцам, які бойка размаўляў на ідышы. Гаспадара спыталі:

— Адкуль у вас кітаец, які размаўляе на чыстым ідышы?

— Гэта мы яго навучылі, — сказаў гаспадар, — але толькі не кажыце яму: ён думае, што гэта англійская.

— А вы чулі, што ў будучыні не будзе грошай?

— Ды вы што, і ў будучыні таксама?!

Раней са словамі «Мне як звычайна» заходзіў у бар, цяпер — у аптэку.

ЗВЯЗДА БЕЛАРУСКАЯ ГАЗЕТА

ЗАСНАВАЛЬНІКІ: Савет Рэспублікі Нацыянальнага сходу Рэспублікі Беларусь, Палата прадстаўнікоў Нацыянальнага сходу Рэспублікі Беларусь, Савет Міністраў Рэспублікі Беларусь

Выдавец — Рэдакцыйна-выдавецкая ўстанова «Выдавецкі дом «Звязда».

Рэгістрацыйнае пасведчанне нумар 2 ад 17 лютага 2009 года, выдадзенае Міністэрствам інфармацыі Рэспублікі Беларусь.

Дырэктар — галоўны рэдактар КАРЛЮКЕВІЧ Аляксандр Мікалаевіч.

АДРАС: 220013, г. Мінск, вул. Б. Хмяльніцкага, 10а.

ТЭЛЕФОНЫ Ў МІНСКУ: прыёмнай – 311 17 13 (тэл./факс); аддзелаў: пісьмаў — 311 17 44, маркетынгу — 263 66 73, бухгалтэрыі — 311 17 16.

прыём рэкламы тэл./факс: 311 17 27, e-mail: reklama@zviazda.by

Матэрыялы, пазначаныя гэтым значком, носяць рэкламны характар. Адказнасць за змест рэкламы нясуць рэкламадаўцы.

Аўтары апублікаваных матэрыялаў нясуць адказнасць за падбор і дакладнасць фактаў. Іх меркаванні не заўсёды супадаюць з меркаваннем рэдакцыі. Рэдакцыя па сваім меркаванні адбірае і публікуе адрасаваныя ёй пісьмы. Перадрук матэрыялаў, апублікаваных у «Звяздзе», толькі з дазволу рэдакцыі.

www.zviazda.by

e-mail: info@zviazda.by (для зваротаў): zvarot@zviazda.by

Газета аддрукавана ў Рэспубліканскім унітарным прадпрыемстве «Выдавецтва «Беларускі Дом друку». ЛП № 38200000007667 ад 30.04.2004. 220013, Мінск, прасп. Незалежнасці, 79/1. Выходзіць 5 разоў на тыдзень.

Тыраж 10.974. Індэкс 63850. Зак. № 658.

Нумар падпісаны ў 19.30 28 сакавіка 2024 года.

М 1 2 3 4 5 6 7 8 9 10 11 12
П 1 2 3 4 5 6 7 8 9 10 11 12