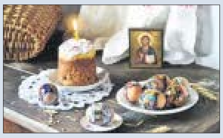

ПОШУК СЭНСАЎ ПЕРАД ВЯЛІКАДНЕМ 13

ЗАЦВІЛІ ЯБЛЫНІ — ЧАКАЙ ЗАМАРАЗКАЎ?.. 16

Выдаецца з 9 жніўня 1917 г.

Родная газета на роднай мове

ЗВЯЗДА

+TV ПРАГРАМА

3 МАЯ 2024 г. ПЯТНІЦА № 87 (30221)

ЦЫТАТА ДНЯ

Юрый СЯНЬКО, старшыня Федэрацыі прафсаюзаў Беларусі:

«Адначасова здраўніцы ФПБ могуць прыняць на аздараўленне больш за 4,5 тысячы чалавек. І апошнім часам мы робім упор на аздараўленне менавіта працоўных. Напрыклад, за мінулы год больш за 50 тысяч членаў прафсаюзаў прайшлі аздараўленне ў нашых санаторыях. Пры гэтым усім членам прафсаюза даецца 25-працэнтная зніжка на аздараўленне. Прафсаюзы праводзяць пастаянную работу, каб зрабіць таннейшым кошт аздараўлення праз калектыўныя дагаворы. Пераконваем наймальнікаў, што гэта важны кірунак, што людзей тут трэба падтрымаць. І на сёння каля 80 % калектыўных дагавораў утрымліваюць нормы, дзякуючы якім людзі могуць атрымаць дапамогу на аздараўленне».

У добры шлях!

Май традыцыйна пачынаецца з адкрыцця новага сезона работы Дзіцячай чыгункі ў сталіцы. Нам удалося трапіць на самы першы рэйс у гэтым годзе. Пакуль пасажыры займалі свае месцы ў вагонах, у кабіне да адпраўлення старанна рыхтаваліся машыніст цеплавоза Аліна ЗІМОЎСКАЯ і яе памочнік Вячаслаў СПАСКІ. Дзеці ўжо больш за тры гады навучаюцца ў гуртку «Юны чыгуначнік», дэманструюць свае веды на практыцы і мараць звязаць жыццё з прафесіяй на чыгунцы.

Лізавета ГОЛАД, фота аўтара.

КОРАТКА

- **Маладзёжны парламент запусціў інтэлектуальную віктарыну на тэму гісторыі ВАВ.**
- ДАІ праводзіць рэспубліканскую прафілактычную акцыю «Матацыкліст».
- **У ВНУ Беларусі пачынаюць зацвярджаць планы мэтавага прыёму.**
- Мінабароны 9 Мая разгорне ў Мінску 10 тэматычных пляцовак. Любы ахвотны можа паўдзельнічаць у конкурсах і атрымаць брэндаваны сувенір ад Узброеных Сіл.
- **Пытанне рэфармавання прадпрымальніцкай дзейнасці закране каля 40 тысяч ІП.**

ISSN 1990 — 763X

МЫ ПАМЯТАЕМ!

Завяршаецца ўручэнне грашовых выплат ад дзяржавы да Дня Перамогі. Адрасаты — ветэраны Вялікай Айчыннай вайны, былыя вязні фашызму, члены сем'яў загінулых у гады вайны ваеннаслужачых. Усяго 8,2 тысячы чалавек, паведамляе Міністэрства працы і сацыяльнай абароны Рэспублікі Беларусь. Апошнія сведкі. Час няўмольны, людзі сыходзяць. 9 Мая заўсёды было святам са слязамі на вачах. Радасць і смутак злучаюцца ў гэтым дні цяпер яшчэ і таму, што ўжо няма ў большасці з нас родных дзядуляў і бабуль, якія тую Перамогу для нас заваявалі. Тым болей хвалюючыя навіны пра тых, хто яшчэ жыве, хто прымае ў гэтыя дні віншаванні асабіста — яны прыклад для нас, узор адносін да жыцця, любові і стойкасці. Нашы карэспандэнты ў рэгіёнах расказалі, як гэта адбываецца.

СТАР. 3

Працяг тэмы

«НАША ЗАДАЧА — НАКАРМІЦЬ ДЗЯЦЕЙ ЯК ДОМА»

Эксперымент у сталічнай гімназіі паказаў, што школьныя абеды могуць быць здаровымі і смачнымі

У «Звяздзе» ад 20 красавіка было апублікавана інтэрв'ю з намеснікам камітэта па адукацыі Мінгарвыканкама Глебам Лаўрыновічам аб выніках рэалізацыі пілотнага праекта па арганізацыі школьнага харчавання ва ўстановах адукацыі Мінска. Літаральна на другі дзень мы накіраваліся ў сталічную гімназію № 13, якая адной з першых уключылася ў гэты праект. Што нядзіўна: гімназія-наватар імкнецца заставацца на перадавых пазіцыях. Кіраўніцтва і педагагічны калектыў гімназіі — за любую разумную навінку. «Але не за навінку дзеля навінкі, а за тое, што можа палепшыць адукацыйны працэс», — удакладняе дырэктар установы адукацыі сенатар Марына ІЛЬІНА.

На момант нашага прыезду ў гімназію было ціха — ішлі ўрокі. Да вялікага перапынку, калі дзеці абедаюць, заставалася хвілін пятнаццаць. Мы вырашылі скарыстацца гэтай паўзай і наведаць самае «смачнае» месца — харчаблок, ці, як прывыклі яго называць дзеці, — школьную сталоўку. Суправаджала нас у гэтай экскурсіі **намеснік дырэктара па выхаваўчай рабоце Анастасія БАРАНАВА**.

У сталовай панавалі звыклыя гукі і пахі. Група вучняў у поўнай «баявой» амуніцыі — шапачках,

Фота Лізаветы ГОЛАД.

Свежая, духмяная, карысная — такую выпечку гатуюць для дзяцей кожны дзень.

фартухах і пальчатках — аб чымсьці ціха гутарылі, чакаючы адмашкі накрываць на сталы.

— Гэта дзяжурныя, мае памочнікі, — распавядае Анастасія Яўгенаўна. — Штодня мы адкрываем дзяжурства ў восем раніцы, з лінейкі. Дзяжурныя змяняюцца кожны дзень. За 10—15 хвілін да канца ўрока яны ідуць у сталовую, на свае працоўныя месцы, каб накрыць сталы. І прыбіраюць іх, калі гімназісты ўжо паядуць. Дзяжурства дзецям падабаецца. Я ж з задавальненнем назіраю, як яны працуюць, — сур'ёзна і адказна.

СТАР. 4

Блізкая ўлада

«Няма пытанняў не нашых»

Члены Савета Рэспублікі правялі адзіны дзень прыёму на Гомельшчыне

Правядзенне адзіных дзён прыёму стала ўжо добрай традыцыяй верхняй палаты беларускага парламента. Узяўшы сваім дэвізам выраз: «Няма пытанняў не нашых — усё, што хвалюе людзей, — гэта адказнасць парламентарыяў», сенатары ставяць канкрэтныя задачы па вырашэнні праблем, з якімі да іх звяртаюцца людзі, абмеркаванні самых вострых, самых запатрабаваных у грамадстве тэм, падтрымцы рэгіёна і імкнуцца да таго, каб дзейнасць была максімальна рэзультатыўнай, адкрытай і зразумелай насельніцтву. Асабліва прадукцыйна зарэкамендавалі сябе адзіныя дні асабістых прыёмаў членамі Савета Рэспублікі, калі прыём праводзіцца ва ўсіх адміністрацыйных цэнтрах адной вобласці.

Фота БелТА.

Прыём на Гомельшчыне быў першым у рабоце новага склікання верхняй палаты парламента.

Намеснік Старшыні Савета Рэспублікі Сяргей Хаменка працаваў у Светлагорску, Міхаіл Русы — у Жыткавічах, Уладзіслаў Татарыновіч — у Буда-Кашалёве, Ігар Луцкі — у Рагачове, Леанід Заяц — у Рэчыцы. Сяргей Сівец прымаў людзей у Петрыкаве, Аляксандр Багель — у Акцябрскім, Аляксандр Новікаў — у Гомелі. Некаторыя сенатары за дзень прынялі людзей у двух райцэнтрах: Юрый Васільцоў — у Чачэрску і Карме, Кацярына Зенкевіч — у Нароўлі і Хойніках, Андрэй Крываносаў — у Ельску і Лельчыцах, Ксенія Панцюхова — у Калінкавічах і Мазыры, Людміла Сапега — у Добрушы і Ветцы, Ала Смаляк — у Лоеве і Брагіне.

Асаблівыя спадзяванні ў вырашэнні сваіх пытанняў людзі ўскладаюць на прыёмы, якія праводзіць Старшыня Савета Рэспублікі Наталля Качанава. Гэтым разам кіраўнік верхняй палаты парламента працавала ў Жлобіне. На прыём прыехалі грамадзяне нават з іншых абласцей, у прыватнасці з Віцебскай, Брэсцкай і Мінскай. Прыём, як гэта бывае звычайна, доўжыўся практычна цэлы дзень.

Як заўважыла сама Наталля Качанава, усе пытанні, з якімі прыходзяць людзі, ідуць ад жыцця. У большай ступені іх хвалюе, напрыклад, дарожная тэма, якая датычыцца і гарадоў, і вёсак. «Нездарма Прэзідэнтам пастаўлена задача асаблівую ўвагу ўдзяліць мясцовым дарогам», — акцэнтавала спікер. Гэтую тэму Наталля Качанава вызначыла і на ўзроўні старшыні Гомельскага аблвыканкама Івана Крупко.

«Галоўная задача — каб пытанні людзей былі правамерна вырашаны. Кожнае з іх мы бяром на кантроль і не пакінем без увагі», — падкрэсліла спікер.

Паводле ацэнкі Старшыні Савета Рэспублікі, у мясцовых органаў улады будзе шмат работы ў вырашэнні ўзнятых падчас прыёму пытанняў, аднак ёсць тыя, якія датычацца і нарматыўна-прававой базы. У прыватнасці, размова аб магчымасці рэалізацыі прадукцыі, якую людзі вырошчваюць на сваіх прысядзібных участках. Жыхарка Жлобіна канкрэтызавала хвалюючыя моманты.

«Тут трэба ўважліва паглядзець. Па гэтым пытанні мы разбяромся і абмяркуем яго і з Камітэтам дзяржаўнага кантролю, і з урадам. Падумаем, як спрасціць асобныя моманты, каб людзі маглі спакойна рэалізоўваць такую прадукцыю», — падкрэсліла спікер.

Асобна адзначыла Наталля Качанава прапановы гамяльчан, якія датычацца захавання гістарычнай памяці. «Да нас прыехалі з Гомеля з добрымі прапановамі і ідэямі. Гэта сведчыць аб тым, што нашы людзі памятаюць пра гераічнае мінулае краіны і зацікаўлены, каб гэта гісторыя захоўвалася і перадавалася з пакалення ў пакаленне. Асабліва сімвалічна гэта напярэдадні такіх вялікіх свят, як Дзень Перамогі і 80-годдзе вызвалення нашай краіны ад нямецка-фашысцкіх захопнікаў», — падкрэсліла Старшыня Савета Рэспублікі, адзначыўшы, што і дзяржава праводзіць маштабную работу ў гэтым плане.

* * *

Як растлумачылі ў Савеце Рэспублікі, акрамя ўрэгулявання праблем грамадзян, пасля кожнага такога прыёму праводзіцца аналіз сітуацыі на месцах. Абмеркаванне гэтых вынікаў будзе вынесена на пашыранае пасяджэнне Прэзідыума Савета Рэспублікі з удзелам дэпутацкага корпуса, кіраўніцтва рэгіёна. «Шырокамаштабная работа, якая праводзіцца са зваротамі, што паступаюць да нас у Савет Рэспублікі, дае магчымасць дакладна і своечасова вызначыць найбольш актуальныя для рэгіёнаў праблемы, бачыць агульныя тэндэнцыі развіцця і ў выніку выпрацоўваць узважаныя і абгрунтаваныя падыходы, накіраваныя на вырашэнне пытанняў для асобных населеных пунктаў, раёнаў, абласцей і краіны ў цэлым. Пры гэтым многія звароты непасрэдна становяцца прадметам абмеркавання пры падрыхтоўцы праектаў законаў і іншых нарматыўных прававых актаў», — адзначылі ў Савеце Рэспублікі.

Падрабязна аб тым, з чым прыходзілі людзі на прыём да Наталлі Качанавай, — у найбліжэйшым нумары «Мясцовага самакіравання».

ШТО Ў СВЕЦЕ РОБІЦЦА

Больш чым палова ізраільцян выступаюць за неадкладную адстаўку Нетаньяху

Больш чым палова ізраільцян лічаць, што прэм'ер-міністр іх краіны Біньямін Нетаньяху павінен неадкладна падаць у адстаўку ў кантэксце сітуацыі вакол сектара Газа. Аб гэтым сведчыць апытанне, апублікаванае 12-м каналам ізраільскага тэлебачання. Згодна з вынікамі даследавання, за неадкладную адстаўку кіраўніка ўрада выступае 58 працэнтаў апытаных. Сярод тых, хто на апошніх выбарах 2022 года галасаваў за партыі, якія ўвайшлі ў кіруючую кааліцыю, ідэю адхілення цяперашняга прэм'ера ад пасады падтрымалі 28 працэнтаў рэспандэнтаў. Пры гэтым 54 працэнты апытаных лічаць за неабходнае правядзенне ў краіне датэрміновых выбараў. Акрамя таго, 48 працэнтаў удзельнікаў апытання падтрымалі ідэю неадкладнай адстаўкі міністра абароны Ёава Галанта, 50 працэнтаў рэспандэнтаў выступіла таксама за звальненне начальніка Генштаба ізраільскай арміі Герцы Халеві, 56 працэнтаў апытаных выказалася за адхіленне ад пасады кіраўніка Службы агульнай бяспекі (контрразведкі).

У выніку абвальвання шашы ў кітайскай правінцыі Гуандун загінулі 48 чалавек

Колькасць загінулых у выніку жудаснага здарэння раніцай у сераду — абвалу на ўчастку хуткаснай аўтамагістралі «Мэйда» (Мэйчжоў—Дабу) у правінцыі Гуандун (Паўднёвы Кітай) — склала 48 чалавек. Аб гэтым паведаміла «Сіньхуа». ДНК яшчэ трох чалавек не ідэнтыфікаваны. 30 чалавек былі шпіталізаваны, іх жыццям нічога не пагражае, паведамілі ўлады горада Мэйчжоў. Паводле іх даных, абвал адбыўся каля 2.10 ночы на адрэзку шашы ў горадзе Мэйчжоў. Даўжыня абваленага ўчастка склала каля 18 метраў, а плошча абвалу — амаль 185 кв. метраў. На аэрафотаздымках відаць, што адзін бок хуткаснай аўтамагістралі абваліўся, у выніку чаго 18 транспартных сродкаў зляцелі з трасы ў вялізную яму. На кадрах, апублікаваных кітайскімі СМІ, бачна, што некаторыя аўтамабілі загарэліся ў выніку падзення. Мясцовыя ўлады заявілі, што прычынай абвальвання шашы маглі стаць магутныя залевы, якія абрынуліся на правінцыю Гуандун на мінулым тыдні.

У Даніі з-за эканоміі сродкаў адмянілі маштабнае авіяшоу

Больш як 100 тысяч датчан з нецярпеннем чакалі маштабнага Danish Air Show, якое павінна было адбыцца 9 чэрвеня ў аэрапорце Ольбарга. Аднак усяго за пяць тыдняў да пачатку імпрэзу вырашылі адмяніць, паведаміў тэлеканал TV2. «Прычына адначасова простая і парадаксальная: у казне няма грошай на правядзенне авіясалона, хоць палітыкі амаль штодня гавораць аб мільярдных ўліваннях у абарону», — адзначаецца ў матэрыяле. Danish Air Show — найбуйнейшае паветранае мерапрыемства ў Даніі. Яго адмена сёлета з-за недахопу фінансаў адбылася ў той жа час, калі ў парламенце ўхвалена гістарычнае абароннае пагадненне, якое прадугледжвае прадастаўленне мінабароны краіны прыкладна 200 млрд дацкіх крон ($28,8 млрд) на працягу наступных дзесяці гадоў.

ИЗВЕЩЕНИЕ О ПРОВЕДЕНИИ ПОВТОРНЫХ ТОРГОВ В ФОРМЕ ОТКРЫТОГО АУКЦИОНА

Организатор: государственное предприятие «Витебский областной центр маркетинга», г. Витебск, проезд Гоголя, 5, тел.: +375212 24-63-12, +37529 510-07-63.
Продавец: открытое акционерное общество «Витязь», 210605, г. Витебск, ул. П. Бровки, 13а, тел. +375 212 26-52-13.

Лот № 1. Капитальное строение с инв. № 200/С-73441, площадью 5344 кв. м, по адресу: Витебская обл., г. Витебск, ул. Петруся Бровки, д. 13А/4, наименование – **производственный корпус № 4,** назначение – здание неустановленного назначения, расположенное на зем. участке с кадастровым № 240100000003000095, площадью 25,6294 га (право долевой аренды), по адресу: Витебская обл., г. Витебск, ул. Петруся Бровки, д. 13А, целевое назначение – зем. участок для строительства и обслуживания административно-производственных зданий.

Нач. цена: 1 137 954,11 бел. руб. без учета НДС.

Задаток: 113 795,41 бел. руб.

Дата, время и место проведения повторного аукциона: 17.05.2024 в 12.00 по адресу: г. Витебск, проезд Гоголя, 5, в ККУП «Витебский областной центр маркетинга». Срок внесения задатков и приема документов: с 03.05.2024 с 08.30 по 16.05.2024 до 12.00.

Задаток перечисляется на р/с ККУП «Витебский областной центр маркетинга» № BY93MTBK30120001093300066782 ЗАО «МТБанк» г.Минск, БИК MTBKBY22, УНП 390477566, код операции 40901.

Заявления на участие в аукционе со всеми необходимыми документами принимаются в рабочие дни с 8.30 до 17.30 по адресу: г. Витебск, проезд Гоголя, д. 5 в ККУП «Витебский областной центр маркетинга». Ранее опубликованное извещение: газета «Звязда» 31.08.2023, 17.11.2023.

Условия повторного аукциона: Победитель аукциона (единственный участник, выразивший согласие на приобретение предмета аукциона по начальной цене, увеличенной на 5 %) обязан: в течение 10 раб. дней со дня проведения аукциона возместить затраты на организацию и проведение аукциона, в т. ч. расходы, связанные с изготовлением и предоставлением участникам документации, необходимой для проведения аукциона на р/с, указанный в протоколе аукциона; подписать договор купли-продажи в течение 20 (двадцати) календарных дней со дня проведения аукциона; оплатить предмет аукциона в порядке и сроки, установленные договором купли-продажи, оплатить НДС сверх цены продажи предмета аукциона. **Повторный аукцион проводится в порядке, установленном Указом Президента Республики Беларусь № 232 от 05.05.2009 г. «О некоторых вопросах проведения аукционов (конкурсов)» и Положением «О порядке организации и проведении торгов по реализации имущества ОАО «Витязь» от 13.04.2021.**

Лица, желающие участвовать в аукционе, обязаны подать организатору аукциона заявление на участие в аукционе, подписать соглашение установленной формы с приложением документов: документ, подтверждающий внесение суммы задатка на р/счет, указанный в извещении, с отметкой банка; юр. лицом или индивидуальным предпринимателем РБ – копия документа, подтверждающего гос. регистрацию юр. лица или индивидуального предпринимателя, без нотариального засвидетельствования; иностранным юр. лицом – легализованные в установленном порядке копии учредительных документов и выписка из торгового реестра страны учреждения (выписка должна быть произведена не ранее шести месяцев до подачи заявления на участие в торгах) либо иное эквивалентное доказательство юр. статуса в соответствии с законодательством страны учреждения с нотариально засвидетельствованным переводом на белорусский или русский язык; представителем юридического лица РБ – доверенность, выданная в установленном законодательством порядке (кроме случаев, когда юр. лицо представляет его руководитель); представителем гражданина или индивидуального предпринимателя РБ – нотариально удостоверенная доверенность; представителем иностранного юр. лица, иностранного физ. лица – доверенность, легализованная в установленном законодательством порядке, с нотариально засвидетельствованным переводом на белорусский или русский язык. При подаче документов заявитель (его представитель) предъявляет документ, удостоверяющий личность, руководитель юр. лица – также документ, подтверждающий его полномочия. Организатор аукциона вправе в любое время, но не позднее чем за день до наступления даты проведения аукциона, отказаться от проведения аукциона.

Доп. информацию можно получить по тел.: +375 (212) 24-63-12, +37529 510-07-63, e-mail: vcm74@mail.ru, marketvit.by. Ознакомиться с предметом торгов можно по предварительному согласованию с Продавцом по тел. 8-0212-265383.

Информация о проведении **07 июня 2024 года в 12.00** аукционных торгов по продаже изолированного помещения, принадлежащего УП «Минское отделение Белорусской железной дороги»

Сведения о предмете торгов (наименование, характеристики и местонахождение продаваемого имущества): изолированное помещение по адресу: г. Минск, ул. Грушевская, 106-23 с инв. номером 500/D-708135681, общей площадью 120,5 кв. м, наименование и назначение – торговое помещение. Ограничения (обременения): аренда по 29.06.2026	
Начальная цена – 388 000,00 бел. руб.	**Размер задатка** – 38 800,0 бел. руб.
Продавец имущества – УП «Минское отделение Белорусской железной дороги», 220030, г. Минск, ул. Свердлова, 28-1; Минская дистанция гражданских сооружений УП «Минское отделение Белорусской железной дороги», 220014, г. Минск, пер. Автодоровский, 11, тел.: (017) 225 22 25, (017) 225 57 89, (017) 225 38 12. **Организатор торгов** – государственное предприятие «МГЦН», 220030, г. Минск, ул. К. Маркса, 39, каб. 10, тел. (017) 365 48 36	
Срок и место приема заявлений: по 05.06.2024 включительно в рабочие дни с 09.00 до 13.00 и с 14.00 до 17.00 (по пятницам – до 16.00) по адресу: г. Минск, ул. К. Маркса, 39, каб. 6. Порядок оформления участия в торгах и проведения аукциона изложен в извещении о проведении торгов, размещенном на интернет-сайтах: организатора торгов – **www.mgcn.by** (раздел «Аукционы/Недвижимость в собственность»); Минского городского исполнительного комитета – **www.minsk.gov.by** (раздел «ПРОДАЖА/АРЕНДА»); Государственного комитета по имуществу Республики Беларусь – **www.gki.gov.by** (раздел «ПРОДАЖА/АРЕНДА ИМУЩЕСТВА»)	

Телефон для справок +375 (17) 365 48 36.

Государственное предприятие «Витебский областной центр маркетинга» извещает о проведении электронных торгов № 2024.Г.002.00050 по продаже государственного имущества на электронной торговой площадке ETPVIT.BY, по адресу https://etpvit.by

Организатор, Оператор электронной торговой площадки ETPVIT.BY: коммунальное консалтинговое унитарное предприятие «Витебский областной центр маркетинга», г. Витебск, проезд Гоголя, 5, тел.: +375 (212) 24-63-12, +375 (29) 510-07-63, e-mail: vcm74@mail.ru, https://etpvit.by.

Дата и время проведения торгов: 03 июня 2024 в 09.00 (по времени на сервере ЭТП ETPVIT.BY).

Продавец: РУП «Витебское племпредприятие».

Лот № 1. Принтер MARKEM-IMAGE 9405, 2017 г. в., серийный номер FR17310177, инв. № 1104, находящийся по адресу: г. Витебск, пер. 1 Шумилинский, 1.

Нач. цена: 5100,00 бел. руб. без учета НДС.

Срок внесения задатков и время окончания приема заявлений с прилагаемыми документами по торгам: **до 16.00 31.05.2024.** Для участия в электронных торгах необходимо ознакомиться с Регламентом ЭТП, зарегистрироваться на ЭТП по электронному адресу https://etpvit.by, внести задаток и подать документы на участие в торгах согласно информации об электронных торгах, размещенной на сайте ЭТП. Извещение о проведении электронных торгов опубликовано на официальном сайте Государственного комитета по имуществу **www.gki.gov.by** в разделе Главная/Бизнесу/ПРОДАЖА/АРЕНДА ИМУЩЕСТВА/Движимое имущество.

ПАКАЛЕННЮ ПЕРАМОЖЦАЎ — АД НАШЧАДКАЎ

Напярэдадні Дня Перамогі на Віцебшчыне пачалі выплачваць матэрыяльную дапамогу ветэранам і інвалідам Вялікай Айчыннай вайны. Марафон падзякі з боку кіраўніцтва раёнаў, устаноў і арганізацый стартаваў 25 красавіка і працягнецца да 4 мая.

Фота «Витьбичи».

Віншаванні прымае Міхаіл РАТОМСКІ.

У паўночным рэгіёне пражываюць каля 140 ветэранаў Вялікай Айчыннай вайны і 1766 асоб, якія пацярпелі ад яе наступстваў. Кожнага з іх імкнуцца ахінуць клопатам і ўвагай сацыяльныя службы. Для аказання шэфскай дапамогі за ветэранамі замацаваны ўстановы адукацыі, прадпрыемствы і арганізацыі.

У Лёзненскім раёне ветэрану Вялікай Айчыннай вайны Надзеі Мікалаеўне Ігнатавай матэрыяльную дапамогу, кветкі і прадуктовыя наборы ўручылі прадстаўнікі кіраўніцтва і арганізацый раёна на чале са старшынёй Савета дэпутатаў Сяргеем Шляднёвым.

Сям'я Надзеі Мікалаеўны была партызанскай, жылі ў Суражскай зоне, там жа канцэнтраваліся партызанскія атрады. «Спачатку мы, падлеткі, проста дапамагалі лясным мсціўцам прадуктамі, здабывалі разведданыя. А потым я разам са старэйшым братам Пятром сышла ў лес. Ён ваяваў, я прала, гатавала ежу, прыглядала за параненымі, хадзіла ў разведку. А мама з сястрой і двума братамі заставаліся ўвесь гэты час у вёсцы. Туды часта прыязджалі карнікі, вяскоўцы былі вымушаныя хавацца ў лясным гушчары. Падчас аднаго з такіх наездаў загінуў мой 8-гадовы брат Валодзя — ён не паспеў уцячы, яго забілі кінжалам», — з болем успаміне ветэран.

Цела брата выносілі пад кулямі ў шынялі, у ім жа малога і пахавалі. Шмат разоў жанчыне было наканавана загінуць, яна нават капала для сябе магілу пад дулам нямецкага аўтамата. Але здарыўся цуд, дапамаглі суседзі, выжыла. Была паранена падчас бамбёжкі, выжывала без вады і ежы ў лесе. Свой уклад Надзея Мікалаеўна ўнесла і ў вызваленне Лёзна — на дзявочых руках выносіла з поля бою параненых.

«Цяпер я з жахам назіраю за падзеямі, якія адбываюцца ва Украіне. На жаль, многія не да канца разумеюць, наколькі важна мірнае неба над галавой, якое маем мы, жыхары Беларусі», — з сумам разважае яна.

У Першамайскім раёне Віцебска віншавалі ветэрана Вялікай Айчыннай вайны Пятра Раманавіча Масленнікава. Падарункі і належную выплату яму ўручылі намеснік кіраўніка адміністрацыі Першамайскага раёна Таццяна Лазуркіна, начальнік упраўлення сацыяльнай абароны Яўген Артамонаў, намеснік старшыні Першамайскай раённай арганізацыі РГА «Белая Русь» Алена Мяшкова.

Па пашпарце 15 жніўня ветэрану будзе 96 гадоў, а на самай справе — 98. Калі пачалася Вялікая Айчынная вайна, Масленнікаў адняў сабе пару гадоў, каб яго не вывезлі ў Германію. Пётр Раманавіч браў удзел у разміраванні тэрыторый і аб'ектаў у 1943—1945 гадах у складзе спецыяльных фарміраванняў. У сакавіку 1944 года ў прымусовым парадку быў вывезены немцамі ў Літву, утрымліваўся ў грамадзянскім лагеры. У ліпені 1944 года, калі палонных вызвалілі чырвонаармейцы, вярнуўся дадому ў Віцебск. Пасля вайны паступіў у музычнае вучылішча, быў кіраўніком мастацкай самадзейнасці на фабрыцы «Чырвоны Кастрычнік», працаваў метадыстам па хоры абласнога Дома народнай творчасці. З 1970 да 1989 года з'яўляўся дырэктарам Міжсаюзнага Дома самадзейнай творчасці абласнога савета прафсаюзаў.

99-гадовага Міхаіла Уладзіміравіча Ратомскага з аграгарадка Копці Віцебскага раёна з надыходзячым Днём Перамогі віншавалі старшыня райсавета дэпутатаў Віктар Дарожкін, дырэктар ТЦСАН Кацярына Лазоўская, прадстаўнікі сацыяльнай службы ў Капцянскай базавай школе. Ветэран, які хутка адзначыць 100-гадовы юбілей, дагэтуль на сваіх нагах і ў ясным розуме. Жахі той далёкай вайны, якую Міхаіл сустрэў 15-гадовым хлопчыкам, за ўсё жыццё так і не сцерліся з памяці.

Пра сябе ён кажа, што нарадзіўся ў кашулі, бо неадначы яго лёс мог абарвацца. У 1943 годзе ён быў у спісе тых, каго немцы чарговай партыяй рыхтаваліся адправіць у Германію, аднак яму і сяброў удалося змяніць у пасведчанні год нараджэння. Пасля падчас аднаго з карных налётаў фашыстаў Міхаіл, брат якога быў партызанам, разам з сямейнай парай апынуўся на расстрэле. Жыццё сыну вымаліла ў немца маці, Ратомскага забралі ў прыфрантавы лагер. Адтуль у красавіку 44-га ён збег разам з сябрам, падаўся ў партызанскі атрад імя Чапаева Сенненскай партызанскай брыгады Лявонава. У жніўні таго ж года юнака і яшчэ з дзясятак былых партызан Сенненскі ваенкамат прызваў на службу ў войска. Ратомскі трапіў у 82-і гвардзейскі стралковы полк, у складзе якога ўдзельнічаў у штурме Кёнігсберга і вызваленні Усходняй Прусіі. Доўгачаканую Перамогу сустрэў там жа, але дадому на Віцебшчыну вярнуўся толькі ў 1949 годзе — праходзіў службу ў Цверы. У ветэрана шмат узнагарод, але самыя дарагія яму — медалі «За баявыя заслугі», «За ўзяцце Кёнігсберга», «За Перамогу над Германіяй у Вялікай Айчыннай вайне 1941—1945 гг.», ордэн Айчыннай вайны II ступені і нагрудны знак «Партызан Беларусі». Дагэтуль Міхаіл Уладзіміравіч з'яўляецца ў мясцовай школе самым доўгачаканым і пачэсным госцем і не перастае перадаваць маладому пакаленню простую ісціну: пакуль мы помнім, якой цаной заваяваны мір, вайна не паўторыцца.

ДА ВЕДАМА. Інвалідам і ўдзельнікам Вялікай Айчыннай вайны, асобам, якія бралі ўдзел у баявых дзеяннях па абароне Айчыны да 3 верасня 1945 года, а таксама асобам, якія прымалі ўдзел у складзе спецыяльных фарміраванняў у разміраванні тэрыторый і аб'ектаў пасля вызвалення ад нямецкай акупацыі ў 1943—1945 гадах, матэрыяльная дапамога будзе аказана ў памеры 4 тысяч рублёў. Асобам, узнагароджаным ордэнамі або медалямі СССР за самаадданую працу і бездакорную вайсковую службу ў тыле ў гады Вялікай Айчыннай вайны, і асобам, якія працавалі на аб'ектах супрацьпаветранай абароны, мясцовай супрацьпаветранай абароны, на ўзвядзенні абарончых збудаванняў, марскіх баз, аэрадромаў і іншых ваенных аб'ектаў у тылавых межах дзейных франтоў, на прыфрантавых участках чыгунак і аўтамабільных дарог, — у памеры 2 тысяч рублёў. Такую ж суму атрымаюць і асобы, якія працавалі на прадпрыемствах, ва ўстановах і арганізацыях горада Ленінграда ў перыяд блакады з 8 верасня 1941 года да 27 студзеня 1944 года і ўзнагароджаныя медалём «За абарону Ленінграда», а таксама асобы, узнагароджаныя знакам «Жыхару блакаднага Ленінграда». Былыя вязні фашызму, удовы і дзеці — інваліды з дзяцінства загінулых, зніклых без вестак у гады Вялікай Айчыннай вайны ваеннаслужачых, партызан і падпольшчыкаў атрымаюць дапамогу ў суме адной тысячы рублёў.

Аляксандра ГВОЗДЗЕВА.

«ГАЛОЎНАЕ — ЖЫЦЬ ПАД МІРНЫМ НЕБАМ...»

Ветэраны Вялікай Айчыннай вайны — на асаблівым рахунку

Адзін з адрасоў, па якім завіталі прадстаўнікі Магілёўскага гарвыканкама, Цэнтра сацыяльнага абслугоўвання насельніцтва Ленінскага раёна абласнога цэнтра, прафсаюза, моладзь, каб уручыць матэрыяльную дапамогу, належыць блакадніцы Лізавеце ХОМЧАНКА.

Пятага мая Лізавета Пятроўна адзначыць сваё 93-годдзе. Калі пачалася вайна, ёй было 10 гадоў. Разам з бацькамі, дзядулем і трохгадовым братам яна жыла ў камунальцы непадалёк ад Неўскага праспекта горада Ленінграда. Помніць увесь жах ад бамбёжак, паветранай трывогі. З пачаткам вайны бацька працаваў на заводзе суткамі, рэдка прыходзіў дамоў, аднойчы не вярнуўся — загінуў пры бамбёжцы. Хутка не стала і маці, якая выйшла ў горад у пошуках хоць нейкай ежы і таксама загінула. Потым памёр ад недаядання дзед. Клопат пра маленькага брата цалкам лёг на 10-гадовую Лізу. Варыла студзень з клею, елі макуху. Аднойчы іх з братам забралі дарослыя, якія шукалі па кватэрах дзяцей, што засталіся без бацькоў, і вывозілі з блакаднага горада. Лізавета Хомчанка паведаміла, як у дзіцячым доме дзеці чакалі Перамогу і радаваліся, калі яна прыйшла.

— Якое гэта вялікае шчасце — жыць пад мірным небам, — кажа яна. — Гэта самае галоўнае ў жыцці.

Дырэктар Цэнтра сацыяльнага абслугоўвання насельніцтва Ленінскага раёна Магілёва Алена АРГУДЗЯЕВА адзначыла, што ветэраны Вялікай Айчыннай вайны ў горадзе на асаблівым уліку. За год іх колькасць у раёне паменшылася ўдвая. Служба робіць усё магчымае, каб гэтыя людзі не адчувалі недахоп увагі. Ім аказваецца ўсялякая дапамога па гаспадарцы.

Як паведамілі ў Магілёўскім гарвыканкаме, штогод, у адпаведнасці з рашэннем Прэзідэнта, да Дня Перамогі ветэранам Вялікай Айчыннай вайны і асобным катэгорыям грамадзян выплачваецца матэрыяльная дапамога. У перыяд з 25 красавіка і да 4 мая ў Магілёве яе атрымаюць 35 ветэранаў і 380 грамадзян асобных катэгорый. Разам з грашовай дапамогай ветэраны атрымліваюць падарункі ад спонсараў. Віншаванні праходзяць з удзелам навучэнцаў, работнікаў пошты і сацыяльнай службы.

Нэлі ЗІГУЛЯ, фота аўтара.

У памяць аб баях на Проні

2 мая ў Чавускім раёне адкрыўся маштабны комплекс, прысвечаны вызваліцелям, якія загінулі падчас Вялікай Айчыннай вайны. Месца сімвалічнае — левы бераг ракі Проні каля вёскі Драгнуха, дзе ў 1943-м на дзевяць месяцаў прыпыніўся фронт і ішлі жорсткія баі за кожны кавалачак зямлі. Ініцыятыва стварэння комплексу належыць ветэранам і жыхарам Чавускага раёна, а таксама Магілёўскаму абласному гісторыка-патрыятычнаму пошукаваму клубу «Віккру», які не першы год праводзіць тут свае вахты памяці і, калі пашчасціць, вяртае з небыцця новыя імёны герояў. У 2022 годзе ініцыятыва была падтрымана Магілёўскім аблвыканкамам і будаўніцтва пачалося.

Комплекс уражвае маштабамі. Тут пакладзена плітка, высаджаны дрэвы, устаноўлена падсветка. Сюды перанесены помнік байцам і камандзірам пастаяннага і пераменнага саставу штрафных падраздзяленняў Чырвонай Арміі, які быў устаноўлены ў 2017 годзе непадалёк. На ўваходзе на тэрыторыю комплексу стэла ў выглядзе разгорнутай кнігі, на старонках якой схема лініі фронту і апісанні падзей — назвы армій, карпусоў, брыгад, якія былі задзейнічаны ў вызваленні раёна на працягу ўсіх дзевяці месяцаў. Цэнтральнае месца ў мемарыяльнай кампазіцыі займае постаць салдата, які злавіў грудзямі смяротную кулю і падае. Надпіс на пастаменце сведчыць: «Проня 1943—1944. Воінам Чырвонай Арміі. Памяць аб вашым гераізме назаўжды застанецца ў сэрцах удзячных нашчадкаў».

— Пачынаючы з 2 кастрычніка 1943 года да красавіка 1944-га Заходні фронт у Аршанскім, Дубровенскім, Горацкім, Чавускім, Слаўгарадскім раёнах страціў 330 тысяч салдат і камандзіраў Чырвонай Арміі забітымі, параненымі, прапаўшымі без вестак. Гэта вельмі вялікая лічба нават для фронту, — сведчыць **кіраўнік Магілёўскага абласнога гісторыка-патрыятычнага пошукавага клуба «Віккру» Мікалай БАРЫСЕНКА.**

Старшыня Чавускага райсавета дэпутатаў Анатоль МАЦЮЛІН вельмі трапятліва аднесіцца да тэмы захавання памяці герояў Вялікай Айчыннай вайны, асабіста займаўся арганізацыяй работ па будаўніцтве і добраўпарадкаванні комплексу. Як ён кажа, гэты комплекс — справа гонару нашчадкаў Пераможцаў, бо чавуская зямля, лічы, — суцэльны мемарыял. На тэрыторыі раёна 99 брацкіх пахаванняў і памятных знакаў. Комплекс стаў сапраўды народнай будоўляй. Для збору ахвяраванняў Чавускі райвыканкам адкрыў дабрачынны рахунак. Работы на мемарыяле выконваліся сіламі чавускіх арганізацый і прадпрыемстваў, у іх прымалі ўдзел мясцовыя жыхары. Падчас нядаўняга суботніка была добраўпарадкавана прылеглая тэрыторыя, і комплекс набыў амаль закончаны выгляд. Але яго развіццё будзе працягвацца.

— Пабудуем яшчэ каплічку, Міністэрства абароны абяцае выдзеліць тэхніку для афармлення комплексу, — удакладняе **старшыня Чавускай раённай ветэранскай арганізацыі Анатоль ВІНКЕВІЧ.** — Мы будавалі мемарыял два гады, збіралі са свету па нітцы. Цэментныя заводы вобласці дапамаглі з цэментам, прадпрыемствы Магілёва наладзілі асвятленне і перадалі будаўнічыя матэрыялы, аблвыканкам выдзеліў 300 тысяч рублёў — кожны рабіў што мог. Бо сродкаў спатрэбілася шмат. У 300 тысяч рублёў нам абышлося толькі стварэнне скульптуры салдата. Яна вельмі добра бачная з трасы Магілёў — Чэрыкаў, бо комплекс знаходзіцца блізка ад яе. Яшчэ калі ішло будаўніцтва, машыны прыпыняліся, людзі падыходзілі, каб пакласці кветкі. Фуры едуць і сігналяць...

У адкрыцці помніка прынялі ўдзел дэпутаты Палаты прадстаўнікоў і члены Савета Рэспублікі Нацыянальнага сходу Рэспублікі Беларусь, дэлегацыі з аблвыканкама і ўсходніх раёнаў вобласці пачынаючы ад Хоцімска. Жыхары гэтых раёнаў папаўнялі ў 1943-м рады арміі па меры вызвалення рэгіёна ад акупантаў. І шмат хто назаўсёды застаўся на гэтым рубяжы.

Дарэчы, збор сродкаў для поўнай рэалізацыі гэтага праекта працягваецца. Разлікі рахунак размешчаны на сайце Чавускага райвыканкама.

Нэлі ЗІГУЛЯ.

«НАША ЗАДАЧА — НАКАРМІЦЬ ДЗЯЦЕЙ ЯК ДОМА»

(Заканчэнне. Пачатак на 1-й стар.)

Марына ІЛЬІНА са сваім намеснікам Анастасіяй БАРАНАВАЙ.

І вось справа зроблена, сталы накрыты. Сёння на абед у гімназіі грэчка, сасіскі, салата са свежых памідораў і кампот з цытрусавых. Празвінеў званок, і сталовая хутка напоўнілася дзецьмі. Мяркуючы па інтэнсіўным бразганні прыбораў аб талеркі, апетыт яны ўжо нагулялі.

— Мы так і разлічылі графік харчавання, каб дзеці да часу прыёму ежы паспелі прагаладацца, з'елі ўсё і з апетытам, — усміхаецца мая суразмоўніца.

— Смачна? — пытаемся ў школьнікаў. У адказ яны дружна ківаюць і паказваюць вялікі палец.

Пакуль гімназісты з задавальненнем паглынаюць абед, мы разважаем аб культуры харчавання.

— Харчовыя звычкі, якія атрымліваюць у дзяцінстве, захоўваюцца да канца жыцця, — кажа Анастасія Яўгенаўна. — Нам важна ў школе стварыць такое асяроддзе, якое б дапамагло прывіць вучням разуменне таго, што ёсць правільнае харчаванне. Харчаблок гімназіі працуе па адзіным двухтыднёвым меню. Падабраныя ў ім стравы, на мой погляд, нават больш карысныя і збалансаваныя, чым хатнія. Калі гаспадыня, імкнучыся надаць ежы лепшы смак і водар, выкарыстоўвае розныя прыправы і спецыі, то ў стравы для школьнікаў мы не дадаём нічога, акрамя солі.

Дзяжурныя за работай.

Я заўважаю, што на сталах няма першага.

— Вельмі вялікі працэнт дзяцей супы не ядуць, — тлумачыць намеснік дырэктара. — Але гэта не значыць, што яго няма ў меню. Мы варым першыя стравы, але пад заказ — на тую колькасць хлопчыкаў і дзяўчат, якія з'ядуць іх гарантавана.

У пацвярджэнне гэтых слоў да раздатачнай падыходзіць юнак і просіць наліць яму малочны суп, які сёння ў меню.

— Нарэшце мы адаптавалі пералік страў да смакавых прыхільнасцяў дзяцей, — працягвае Анастасія Яўгенаўна. — Ажыццявіць гэта нам дапамагло новае кухоннае абсталяванне. Дзякуючы параканвектаматам ежа набывае зусім іншую якасць. Мы перасталі пячы — кухары гатуюць на пары, вараць, тушаць, запякаюць. І ўсё гэта атрымліваецца не толькі карысным, але і надзвычай смачным. У нас нават не вельмі ўпадабаная дзецьмі паравая гародніна расхопліваецца як гарачыя піражкі.

Дарэчы, аб піражках. Каля буфета сабралася невялікая чарга.

— Няўжо не наеліся? — здзіўляюся я.

— Сёння аўторак, а гэта значыць, кухары прыгатавалі найсмачнейшую піцу. Ёсць і разнастайная салодкая выпечка, але яна прадаецца кожны дзень. Піцу пякуць раз на тыдзень. І яна настолькі прыйшлася дзецям даспадобы, што яны аўторкі чакаюць з нецярпеннем.

Уся выпечка тут гатуецца таксама ў параканвектаматах. Так што можна не турбавацца аб здароўі дзяцей.

Сталовая паступова пусцее, і дзяжурныя прымаюцца за прыборку. Адходаў практычна няма, а гэта значыць, што кухары спрацавалі на «дзясятку». Чарговы раз.

— У гімназіі навучаецца 1200 чалавек, — падводзіць вынік намеснік дырэктара. — Ахоп дзяцей гарачым харчаваннем — стапрацэнтны. Якасцю і падборам страў задаволены дзеці і іх бацькі. Гэта той вынік, якога мы дабіваліся.

Звініць званок на чарговы ўрок, і ў школе на 45 хвілін зноў усталёўваецца цішыня. Прыдатны час, каб даведацца пра ацэнку пілотнага праекта з прыватнасці і рацыёну школьнікаў у цэлым у кіраўніка ўстановы адукацыі.

— Сёння для мяне як для дырэктара гімназіі пытанне харчавання дзяцей адно з прыярытэтных. Бо гаворка ідзе аб падрастаючым пакаленні. Таму, калі эксперымент па школьным харчаванні толькі пачалі запускаць і ў нас спыталі, ці не зможам у ім паўдзельнічаць, мы адказалі, што не проста зможам, а вельмі жадаем. Наша імкненне віталі і Міністэрства адукацыі, і Мінгарвыканкам — там добра ведаюць гімназію і тое, што наша ацэнка будзе максімальна сумленнай і справядлівай, — расказала Марына Ільіна.

Пераацаніць значнасць праекта, на думку кіраўніка ўстановы, цяжка. Бо харчаванне дзяцей — гэта сацыяльна значны кірунак. І іх здароўе шмат у чым вызначае правільны, збалансаваны набор прадуктаў у меню, а таксама тое, як гэтыя прадукты прыгатаваны. Калі дзіця сытае і здаровае — лепш успрымае не толькі школьную праграму, але і з задавальненнем удзельнічае ў іншых мерапрыемствах.

— Нагрузка на вучняў гімназіі каласальная, — працягнула дырэктар. — І гэта не таму, што мы іх так нагружаем. Яны самі працуюць на вынік: апроч асноўных заняткаў нашы навучэнцы наведваюць факультатывы, аб'яднанні па інтарэсах. Актыўна займаюцца спортам, удзельнічаюць у алімпіядах рознага ўзроўню і перамагаюць. Таму здаровае і паўнавартаснае харчаванне — не даніна модзе, а жыццёвая неабходнасць.

У рэалізацыі праекта па арганізацыі школьнага харчавання ўдзельнічалі некалькі ведамстваў краіны: Міністэрства адукацыі, Міністэрства антыманапольнага рэгулявання і гандлю, Міністэрства аховы здароўя. Было ўцягнута шмат спецыялістаў, на набыццё сучаснага абсталявання затрачаны немалыя бюджэтныя сродкі. «Мы таксама не засталіся ўбаку — супрацоўнічалі з работнікамі камбіната школьнага харчавання. Уносілі свае прапановы і ацэньвалі меню. Вялікую тлумачальную работу праводзілі з дзецьмі. Расказвалі ім аб здаровай ежы, аб тым, што яна можа быць не толькі карыснай, але і смачнай, а стравы з яе — прывабнымі», — дадала Марына Ільіна. — Гэта таксама вельмі важна. Мы падымалі гэту тэму на класных гадзінах, уроках здароўя, наладжвалі выставы і кірмашы карысных страў. Усё гэта спрацавала на вынік, лічу, максімальна добры. Эксперымент паказаў, што школьнікаў можна карміць якасна, здарова і смачнай ежай. І, што немалаважна, пры гэтым улічваць іх перавагі. Наша задача — накарміць дзяцей як дома. І з гэтым выдатна спраўляюцца кухары харчаблока».

З асаблівай цеплынёй Марына Аляксандраўна адгукаецца аб загадчыцы вытворчасці Святлане Мацкевіч:

— Мама траіх дзяцей пра тое, як і што яны павінны есці, ведае не па чутках. Святлана Васільеўна сама падабрала кухараў і стварыла такія ўмовы, што яны не адзін год працуюць зладжанай і гарманічнай камандай. Гатуюць ад душы. І дзеці гэта цэняць. А яшчэ — утульную, амаль хатнюю атмасферу школьнай сталовай, дзе іх сустракаюць усмешкай, добрым словам і смачнай ежай. Таму працаўнікі харчаблока для іх — не безаблічныя кухары і буфетчыцы, а цёця Света, цёця Іра...

— Фактычна яны — работнікі камбіната школьнага харчавання, — кажа Марына Аляксандраўна. — Але для мяне яны і нашы работнікі таксама. Мае функцыі як кіраўніка, вядома, назіраць. Але чалавечыя ўзаемаадносіны не менш важныя. Яны для калектыву гімназіі не чужыя, таму абавязкова віншуем працаўнікоў харчаблока з асабістымі святамі. А напярэдадні 8 Сакавіка з самай раніцы я на кухні з букетамі кветак і абавязкова цёплымі, шчырымі словамі падзякі і віншаванняў. Калі ў іх узнікаюць пытанні ці здараюцца праблемы, дапамагаю іх вырашаць. Як любому члену нашага калектыву.

Алена ВІНАГРАДАВА.
Фота Лізаветы ГОЛАД.

ПАЎНАВАРТАСНЫ АБЕД НА ПЕРАПЫНКУ

Путрышская школа завяршае вучэбны год, на працягу якога харчаванне вучняў было арганізавана па-новаму

Згодна з рэкамендацыямі, прыём ежы адбываецца праз 2,5 гадзіны пасля пачатку заняткаў. Галоўны акцэнт зроблены на рацыёне. З'явіліся новыя стравы, якія прайшлі апрабацыю ў ходзе рэспубліканскага пілотнага праекта і ўключаны ў тэхналагічныя зборнікі.

Сярэдняя школа ў аграгарадку Путрышкі прасторная і сучасная, хоць і пабудавана амаль паўстагоддзя таму. Такі праект у Гродзенскім раёне не тыпавы — падобных усяго некалькі. Штогод вядзецца рамонт. Летась, напачатку новага навучальнага года, асаблівая ўвага надавалася абсталяванню харчавога блока і сталовай.

У школе займаюцца 217 вучняў, і ўсе ахоплены харчаваннем. Абеды бясплатныя, але гэта не адзіны фактар наведваць школьную сталоўку. Па словах **Зінаіды МЕЛЬНІЧАК**, якая **адказвае за школьнае харчаванне**, дзецям падабаецца новы рацыён з незвычайнымі назвамі. Напрыклад, марскія нагетсы, мітболы з сырам (з курынага філе), тварожныя шарыкі, запяканка «дзень-ноч». Нечаканым вынікам эксперымента стала ўвядзенне ў рацыён супоў.

— Да верасня мінулага года ў нас не варылі супы. Але практыка паказала, што дзеці не адмаўляюцца ад іх. Вядома, ёсць выпадкі, калі той ці іншы вучань не хоча есці, напрыклад, гарохавы суп, хоць іншыя ядуць з задавальненнем. Між тым заўсёды ёсць магчымасць перагледзець меню. Калі мы бачым, што тая ці іншая страва не вельмі падабаецца і большасць ідзе ў адходы, звяртаемся да тэхнолагаў і кажам, што такая ежа не ў прыярытэце. Тады страва замяняецца, — расказала Зінаіда Мельнічак.

Ежа гатуецца згодна з тэхналагічнымі картамі, якія складае спецыяльная група, яна працуе пры аддзеле адукацыі райвыканкама. Тут распрацоўваюцца прыкладныя рацыёны на два тыдні для ўсіх школ раёна. Меню складаецца ў адпаведнасці з рэкамендацыямі рэспубліканскага зборніка, які выпушчаны па выніках пілотнага праекта. Разам з тым, школам даецца свабода ў выбары найбольш аптымальных графікаў арганізацыі харчавання.

На думку Зінаіды Мельнічак, патрабаванні да школьных абедаў узраслі. Дадзенае пытанне праходзіць пастаянны маніторынг у КДК. Неаднаразова праблема разглядалася і на ўзроўні ўрада. Гэта апраўдана, бо правільны прыём ежы з'яўляецца важным складнікам здароўя дзяцей.

— Сутнасць эксперымента яшчэ і ў тым, што школьнікам 5—11 класаў прапануецца паўнавартасны абед. У яго ўваходзіць салата, суп, гарнір з рыбнай альбо мясной стравай, напой. Гэта вельмі якасная трапеза, — лічыць суразмоўца.

Некалькі гадоў таму школа набыла параканвектамат, які дазваляе гатаваць ежу з захаваннем карысных рэчываў. Дарэчы, усе школы Гродзенскага раёна сёлета будуць забяспечаны параканвектаматамі.

А вось пельмені з кетчупам і хот-догі ў Путрышскай школе не прапануюць. Лічаць, што школьнікаў трэба прывучаць да здаровага харчавання на пастаяннай аснове. Гэту пазіцыю падтрымліваюць і бацькі вучняў. Значную работу праводзіць школьны савет па харчаванні, які прымае меры па фарміраванні культуры харчавання, праводзіць анкетаванне дзяцей і бацькоў. Як правіла, істотных заўваг няма, абсалютная большасць задаволена станам, які склаўся ў выніку эксперымента.

Новы падыход у харчаванні прадугледжвае большы аб'ём ужывання ў рацыёне садавіны і агародніны. Значную дапамогу школе ў гэтым аказвае мясцовая гаспадарка — вучэбна-вопытны сельскагаспадарчы кааператыў «Путрышкі». Усе віды агародніны і садавіны, якія тут вырошчваюць, паступаюць на стол школьнікаў у выглядзе салатаў альбо гарніраў. У гаспадарцы адгукаюцца на просьбы школы. Напачатку эксперымента з дапамогай СВК «Путрышкі» закуплены новы посуд. Дарэчы, прадпрыемства па выніках мінулага года вызначана найлепшым па эканамічных паказчыках і занесена на Рэспубліканскую дошку Гонару.

Субяседніца звяртае ўвагу і на прафесіяналізм кухараў. Бывае, што меню тое ж самае, але ў розных школах гатуецца па-рознаму. У Путрышках, кажа жанчына, усе стравы вельмі смачныя. У цэлым, адзначае Зінаіда Мельнічак, эксперымент можна лічыць удалым, бо вучні пачалі лепш есці. Колькасць адходаў зменшылася, аб чым сведчаць штодзённыя запісы ў спецыяльнай кнізе. Ды і самі дзеці пачынаюць лепш разумець важнасць здаровай ежы.

Маргарыта УШКЕВІЧ.

Сядзі і глядзі

Святло Вялікадня ў тэлеэфіры

Ужо ў гэтую нядзелю, 5 мая, Вялікдзень сустрэнуць праваслаўныя вернікі. Прамыя трансляцыі святочных богаслужэнняў пакажуць тэлеканалы Белтэлерадыёкампаніі.

У суботу, 4 мая, у 23.30 у эфіры тэлеканалаў «Беларусь 1» і «Беларусь 24» пачнецца паказ урачыстасці на Светлае Хрыстова Уваскрэсенне. Узначаліць богаслужэнне ў Свята-Духавым кафедральным саборы Мітрапаліт Мінскі і Заслаўскі, Патрыяршы Экзарх усяе Беларусі Веніямін. Трансляцыя богаслужэння будзе суправаджацца сурдаперакладам. І ўжо раніцай, 5 мая, у 8.50 у эфіры тэлеканала «Беларусь 1» мітрапаліт Веніямін звернецца да вернікаў са Словам на Светлае Хрыстова Уваскрэсенне.

А на тэлеканале «НТБ-Беларусь» у суботу, 4 мая, днём пакажуць прамую

трансляцыю з Іерусаліма Сыходжання Жыватворнага агню. Штогод яно адбываецца ў Храме Труны Божай напярэдадні святкавання Вялікадня. Недзе каля дзесяці гадзін дня Вялікай Суботы гасяцца ўсе свечкі і лампады ў вялікім комплексе храма. Праводзіцца пільны агляд Кувукліі, дзе знаходзіцца Труна Божая, пасля чаго ўваход запячатваюць спецыяльнай сумессю з мёду і воску.

Чын прыняцця Жыватворнага агню ўключае ў сябе хрэсны ход, уваход Іерусалімскага Патрыярха ў Кувуклію Труны Божай, малітву Патрыярха аб Сыходжанні Жыватворнага агню. І ў абсалютнай цішыні ў царкве раптам пачынаюць з'яўляцца блакітныя і белыя вогненныя ўспышкі. І на Труне Божай цудоўным чынам загараюцца свечкі, а ў храме — патушаныя лампады. Бог загадвае Агню сысці, гэта ёсць сведчанне пра яго Уваскрэсенне. Існуе нават легенда, што ў той год, калі не адбудзецца Сыходжанне Жыватворнага агню, наступіць канец свету...

Алена ДРАПКО.

ШАХМАТНЫ КЛУБ

Выпуск № 197

Аўтар сённяшняй задачы (*гл. дыяграму*) — Міхаіл Кошаль з Мінска. Ён піша: «Прысвячаю свой твор памяці Мікалая Іванавіча Бельчыкава — Майстра шахматнай кампазіцыі, майго добрага знаёмага і неаднаразовага суаўтара».

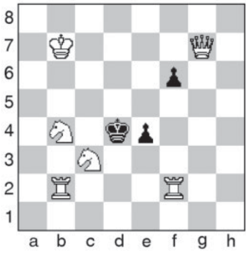

Белыя: Kpb7, Фg7, Лb2, Лf2, Kb4, Kc3 (5).

Чорныя: Kpd4, пп. e4, f6 (3).

Мат за 2 хады.

Дасылайце адказы на адрас рэдакцыі (вул. Б. Хмяльніцкага, 10а, 220013, г. Мінск, «Звязда») або на электронны адрас вядучага аддзела vadim_ne67@mail.ru.

* * *

У канадскім горадзе Таронта завяршыліся турніры прэтэндэнтаў сярод мужчын і жанчын.

У мужчын месцы размеркаваліся так: 1) Дамараджу Гукеш (Індыя) — 9 балаў з 14; 2-4) Хікару Накамура (ЗША), Ян Няпомнячшы (Расія), Фабіана Каруана (ЗША) — па 8,5; 5) Рамешбабу Прагнанандха (Індыя) — 7; 6) Відзіт Санташ (Індыя) — 6; 7) Алірэза Фірузджа (Францыя) — 5; 8) Ніджат Абасаў (Азербайджан) — 3,5.

У жанчын: 1) Тань Чжун'і (Кітай) — 9 балаў з 14; 2-4) Хампі Канеру (Індыя), Лэй Цінцзэ (Кітай), Вайшалі Рамешбабу (Індыя) — па 7,5; 5) Аляксандра Гарачкіна (Расія) — 7; 6) Кацярына Лагно (Расія) — 6,5; 7-8) Нургюл Салімава (Балгарыя), Ганна Музычук (Украіна) — па 5,5.

Як склад удзельнікаў, так і асобы пераможцаў яшчэ раз пацвердзілі, што цяперашнія шахматныя супердзяржавы ў свеце — гэта найперш Кітай і Індыя. Мужчынскі турнір выйграў малады індыйскі гросмайстар (у гэтым месяцы яму спаўняецца 18 гадоў), жаночы — экс-чэмпіёнка свету з Кітая. Дададзім, што тытулы чэмпіёна і чэмпіёнкі свету на дадзены момант належаць прадстаўнікам Кітая — Дзін Ліжэню і Цзюй Вэньцзюнь.

* * *

Адбыліся першынствы Беларусі да 20 гадоў. Сярод васьмі юніёраў (1 міжнародны майстар, 1 майстар FIDE) перамог міжнародны майстар Арцём Стрыбук — 5,5 бала з 7. Столькі ж набраў другі прызёр, Аляксей Грыгаровіч. На трэцім месцы — Цімур Гвоздзеў (5 балаў).

Сярод 10 юніёрак (4 майстры FIDE) першае месца заняла Ксенія Норман, сёлетняя чэмпіёнка Беларусі сярод жанчын, — 8 балаў з 9 (7 перамог і 2 нічыі). Дарэчы, тытул яна заваявала ўжо за два туры да фінішу. Па 5,5 бала набралі другі і трэці прызёры — адпаведна майстар FIDE Ксенія Зелянцова і Вікторыя Дорашава.

Прапануем па адной партыі чэмпіёна і чэмпіёнкі.

Арцём Стрыбук — Кірыл Пархімчык. 1. c4 Kf6 2. Kf3 e6 3. g3 d5 4. Cg2 dc 5. Фa4+ Cd7 6. Ф:c4 b5 7. Фb3 Cc6 8. 0-0 Ce7 9. d4 0-0 10. Cg5 a6 11. Лc1 Лa7 12. Kbd2 Ca8 13. Фd3 Kbd7 14. Kb3 h6 15. C:f6 C:f6 16. Лc2 Ce7 17. Лac1 Фb8 18. Kfd2 C:g2 19. Kp:g2 a5 20. Ke4 a4 21. Kbc5 Лd8 22. K:d7 Л:d7 23. Kc5 Лd8 24. Фe4 Фa8 25. e3 Ф:e4+ 26. K:e4 Лd7 27. Лc6 Kpf8 28. f4 Kpe8 29. Kpf3 Kpd8 30. g4 Kpc8 31. Kf2 Лd6 32. Л6c2 Лd5 33. Kd3 f6 34. Лc6 Kpd7 35. Kpe4 g6 36. h3 Лb7 37. Лa6 Лb8 38. Лa7 Cd6 39. a3 h5 40. Kb4 hg 41. hg f5+ 42. Kpd3 fg 43. e4 Cc5 44. Л:c7+, 1:0.

Ксенія Норман — Аляксандра Тарасенка. 1. e4 c5 2. Kf3 e6 3. b3 a6 4. Cb2 Kc6 5. d4 cd 6. K:d4 Фh4 7. Kd2 Cc5 8. g3 Фf6 9. K2f3 Kge7 10. Cg2 e5 11. K:c6 K:c6 12. 0-0 0-0 13. Kph1 d6 14. Ke1 Фh6 15. Kd3 Cd4 16. c3 Ca7 17. Cc1 Фg6 18. f4 f5 19. fe de 20. Фe2 f4 21. gf Cg4 22. Cf3 C:f3+ 23. Ф:f3 ef 24. C:f4 Лad8 25. Фe2 Фe6 26. Cg3 Лfe8 27. Лae1 Фd7 28. Kf4 Ke5 29. Kd5 Фg4 30. Ф:g4 K:g4 31. Лf5 Kh6 32. Лg5 Kf7 33. Kf6+ Kph8 34. K:e8 K:g5 35. Kd6 Лd7 36. e5 Ke6 37. Kpg2 Cb8 38. Kpf3 Kpg8 39. Kpe4 Kc7 40. c4 b6 41. b4, 1:0.

* * *

Задача з мінулага выпуску рашаецца: 1. Ke5! Правільна адказалі Ігар Ананіч, Мікола Захаранка, Антон Доўжык, Васіль Жуковіч, Міхаіл Кошаль, Віктар Жук, Васіль Барысевіч, Сяргей Цяльпук.

Вадзім ЖЫЛКО.

ТЭЛЕТЫДЗЕНЬ

У кадры і за кадрам

УСЁ ЗАЛЕЖЫЦЬ АД ЧАЛАВЕКА

Актывісткі пярвічнай арганізацыі Беларускага саюза жанчын Белтэлерадыёкампаніі не засталіся абыякавымі да бяды братоў нашых меншых і на працягу некалькіх месяцаў аказваюць па меры сіл падтрымку Цэнтру дапамогі бяздомным жывёлам «Даліна трох кітоў».

Гэты цэнтр размяшчаецца ў Дзяржынску і існуе крыху больш за год. Там невялікая каманда валанцёраў і неабыякавыя людзі сваімі сіламі добраўпарадкоўваюць тэрыторыю, знаходзяць матэрыялы, будуюць будкі і вальеры для жывёл. Так, «Даліна трох кітоў» ужо стала домам для коней і больш як 60 сабак, многіх з якіх проста ўратавалі са стыхійніка ў Мар'інай Горцы. А цяпер палова кудлатых хвосцікаў знайшла сабе прытулак на тэрыторыі цэнтра, а іншыя знаходзяцца на перадтрымцы.

Як і большасць акцый Беларускага саюза жанчын, гэтая ініцыятыва пачала рэалізоўвацца пасля слоў «давайце дапаможам». «У нас ёсць актывіст Таццяна Раговіч, якая неяк пабывала ў «Даліне трох кітоў» і пасля запрапанавала нашым дзяўчатам зрабіць добрую справу, — дзеліцца **старшыня пярвічнай арганізацыі БСЖ Белтэлерадыёкампаніі Алеся ВЫСОЦКАЯ.** — Мы паглядзелі,

чым можам дапамагчы жывёлам, і вырашылі, што будзем рэгулярна дасылаць харчовыя траншы. Так, збіраем корм для сабак і коней, якія ўтрымліваюцца ў цэнтры дапамогі, і адпраўляем усё жывёлам».

Трэба адзначыць, што жанчыны знайшлі і іншыя варыянты дапамогі братам меншым. Яны звярнуліся ў мясцовыя сельскія гаспадаркі, і там таксама падтрымалі іх ідэю дапамагаць. У хуткім часе ў «Даліну трох кітоў» прывезлі некалькі цюкоў саломы. Яшчэ жанчыны ездзяць у цэнтр, каб правесці час з жывёламі і напоўніцца там станоўчымі эмоцыямі. Вядома, дапамагаюць чатырохногім сябрам і з пошукамі новых сем'яў, расказваючы пра іх месцазнаходжанне вялікай аўдыторыі. Гадаванцы рэгулярна становяцца героямі рубрыкі «Дарога дадому» ранішняга шоу «Добрай раніцы, Беларусь!» на тэлеканале «Беларусь 1».

А да пошуку новай сям'і ў цэнтры ставяцца вельмі сур'ёзна, бо надта важна, каб гадаванцы трапілі ў добрыя рукі і больш ніколі не апынаціся на вуліцы. Таму валанцёры заўсёды сочаць за лёсамі сваіх падапечных і падтрымліваюць людзей, якія адважваюцца ўзяць сабе жывёлу. Як дзеліцца дырэктар «Даліны трох кітоў», за апошні год каля 30 сабак знайшлі сабе новы дом. І тое ўсяляе веру, што і астатнім адойчы пашчасціць сустрэць свайго гаспадара.

На адной хвалі

У МІНСКУ ПРОЙДЗЕ ШОУ «ДЗЕНЬ РАДЫЁ!»

У суботу, 4 мая, у гандлёвым доме «Першы нацыянальны гандлёвы дом» напярэдадні прафесійнага свята радыёстанцыі вядучага медыяхолдынга краіны сумесна з Мінгарвыканкамам правядуць яркае музычна-інтэрактыўнае шоу «Дзень радыё!».

Усе, хто ў гэты дзень наведае мерапрыемства, змогуць адчуць сябе героямі прамых эфіраў сур'ёзнага Першага нацыянальнага канала, інтэлігентнага і душэўнага канала «Культура», міжнароднага радыё «Беларусь», стапрацэнтна хітовага «Радыус FM» і самага рокавага радыё «Сталіца». А яшчэ на працягу дня радыёвядучыя будуць распавядаць, як можна стаць шчаслівымі ўладальнікамі каштоўных прызоў з фірменнымі лагатыпамі радыёканалаў.

А ўпрыгожаць сустрэчу выступленні творчага аб'яднання музычных калектываў Белтэлерадыёкампаніі — Сімфанічнага аркестра, Акадэмічнага хору і ансамбля народнай музыкі «Бяседа», а таксама шэрагу любімых артыстаў беларускай эстрады і самых папулярных рок-гуртоў краіны! Таму абавязкова зазірніце 4 мая ў Першы нацыянальны гандлёвы дом, каб стаць часткай маштабнага свята. Пачатак у 14.00, уваход свабодны.

Алена ДРАПКО.

Беларусь 1

6.00, 7.20, 8.15 Добрай раніцы, Беларусь!
7.00, 8.00, 9.00, 12.00, 13.00, 15.00, 17.00, 19.00 Навіны.
7.05, 8.05 Навіны эканомікі.
7.10, 8.10, 18.15, 0.25 Зона Х (16+).
9.10 Галоўны эфір.
10.40 Навіны надвор'я.
11.00, 12.15 Меладрама «Ад смутку да радасці» (12+).
13.05, 15.25 Меладрама «Партрэт каханага» (16+).
15.10, 18.00 Навіны рэгіёна.
17.05 Беларуская часінка.
18.30 Маршрут пабудаваны (12+).
19.20, 22.00 Серыял «След» (16+).
20.00 «100 пытанняў даросламу» (12+).
21.00 Панарама.
21.45 Зразумелая палітыка.
0.00 Арэна.
0.45 Дзень спорту.

Беларусь 2

6.00 «Уключайся!» (12+)
10.05, 21.05 Тэлебарометр.
10.35 «Сям'я. Перазагрузка». Дак. драма (16+).
11.10 Дэтэктыў «Рыцар нашага часу» (12+).
14.45 Смачна есці (12+).
15.30 «Барбоскіны Team» (0+).
16.50 «Дарагая, я забіў» (16+).
18.05 «Знакі лёсу». Дак. драма (16+).
18.35 Дэтэктыў «Свае» (16+).
20.10 Серыял «Сяструха» (16+).
21.10 Спартлато 6 з 49, КЕНА.
21.15 Серыял «Пагналі» (16+).
22.10 Серыял «Моцныя арэшкі» (16+).
23.50 Дэтэктыў «Сышчык-6» (16+).

Беларусь 3

7.00 «Дабраранак».
7.35 «Беларуская кухня».
8.00, 12.55, 20.30, 23.15 «Навіны культуры».
8.10, 21.05 «Начныя ластаўкі». Маст. фільм (12+).
9.50, 16.00 «Добраахвотнікі». Маст. фільм (12+).
11.25 «Нацыянальны хітпарад».
12.20 «Культурны тыдзень».
13.10, 18.25 «Вялікая вайна». Дак. драма (12+).
14.00, 19.20 «Маёр Віхар». Маст. фільм (12+).
15.10 «Наперад у мінулае».
15.35 «Навука побач» (6+).
17.35 «Кадры жыцця».
20.40 «Калыханка» (0+).
22.50 «Мая вайна» (12+).
23.25 «Суразмоўцы».

Беларусь 5

6.55 Футбол. Чэмпіянат Расіі. ФК «Ніжні Ноўгарад» — «Спартак» (Масква).
8.55 Вынікі тыдня.
9.40 Футбол. Чэмпіянат Расіі. «Дынама» (Масква) — ФК «Сочы».
11.35 Фігурнае катанне.
13.10 Дзюдо.
15.15 Гульні «на выраст».
15.40 Футбол. Чэмпіянат Расіі. «Урал» (Екацярынбург) — «Балтыка» (Калінінград).
17.40 Баскетбол. Чэмпіянат Беларусі. Жанчыны. У перапынку — Спорт-цэнтр.
19.30 Хакей. Міжнародны турнір. Расія 25 — Беларусь. У перапынках — Спорт-цэнтр.
21.50 На мяжы фолу.
23.15 Футбол. Чэмпіянат Расіі. «Факел» (Варонеж) — «Зеніт» (Санкт-Пецярбург).

АНТ

6.00, 7.10, 8.10 «Наша раніца».
7.00, 8.00, 9.00, 11.00, 13.00, 16.00, 18.00, 20.30 Нашы навіны.
9.10 Наш час.
10.15 «Жыць здорава!» (16+)
11.15 «Белыя Росы» (12+).
11.50 «Смех з дастаўкай дадому» (12+).
12.25, 13.15 Фільм «Вызваленне» (12+).
15.00 «Давай пажэнімся!» (16+)
16.20 «Мужчынскае/Жаночае» (16+).
17.20, 18.20 Інфармацыйны канал (16+).
18.55 «Удача ў прыдачу!» (12+)
19.00 «Яшчэ не вечар» (16+).
20.10 Вячэрня навіны.
21.20 «Прапаганда» (16+).
21.40 «Па законах ваеннага часу. Вораг за спінай». Фільм (12+).
22.50 Фільм «Старая гвардыя. Вогненны след» (16+).
0.45 «Спартклуб» (16+).
1.05 Час.

СТБ

6.00, 6.40, 7.45, 8.40 «Раніца СТБ».
6.30, 7.30, 8.30, 10.30, 13.30, 16.30, 19.30, 22.30 Навіны «24 гадзіны».
9.00 «Тыдзень».
10.40 Дак. праект «Без падману» (16+).
13.50, 0.50 «Марлен». Серыял (16+).
16.50 «Пяць хвілін цішыні. Новыя гарызонты». Серыял (16+).
18.30 «Па сутнасці».
20.10, 23.05 «СТБ-спорт».
20.15 «Сталічныя падрабязнасці».
20.25 «Міншчына».
20.40 «Шэф. Новае жыццё». Серыял (16+).
23.20 «Азаронак. Напрамую».

МІР

5.00 Мультфільмы (6+).
5.15, 6.40 Маст. фільм «Пачаць ліквідацыю» (16+).
6.00, 10.00, 13.00, 16.00, 18.30 Навіны.
6.15 Дак. фільм «Усё для людзей» (12+).
8.20, 10.10, 13.15, 16.15 Тэлесерыял «Начныя ластаўкі» (16+).
17.40, 18.50 Тэлесерыял «Бацькоўскі бераг» (16+).

РТР—Беларусь

6.00, 9.00, 11.30, 14.30, 17.30, 21.00, 23.00 Беларусь. Навіны.
6.05, 9.05 «Новая раніца».
10.05 Тэлесерыял «Тайны следства» (12+).
11.00, 14.00, 17.00, 20.00 Весткі.
11.40 «Акцэнты».
12.40 «Пра самае галоўнае» (12+).
13.45 «Плюс-мінус».
14.40 «60 хвілін».
17.40 «Ёсць пытанне з Вадзімам Гігіным».
18.40 Гумарыстычная праграма.
18.55 «Прамы эфір» (16+).
21.30, 23.15 Тэлесерыял «Вяселлі і разводы» (16+).
23.50 «Вечар з Уладзімірам Салаўёвым» (12+).

НТБ—Беларусь

6.10 «Астрапрагноз».
6.15 Беларусы (6+).
6.50 «Навука побач» (6+).
7.25 «Маршрут пабудаваны» (12+).
8.00, 10.00, 13.00, 16.00, 19.00 Сёння.
8.25 Ежа хоць куды (6+).
8.55, 10.35 Меладрама «Двое на востраве слёз» (16+).
11.15 Серыял «Вуліцы разбітых ліхтароў» (16+).
13.20, 22.30, 23.30 Сёння. Галоўнае.
13.25 Надзвычайнае здарэнне.
13.55 «За гранню» (16+).
14.55 «ДНК» (16+).
16.40, 20.00 Галоўнае. Сёння. Беларусь.
16.50 Серыял «Пёс» (16+).
20.15, 21.35, 22.35 Дэтэктыў «Горкі 53» (16+).
21.15 «НЗ.by».
23.45 Тэлефільм АТН «Без тэрміну даўнасці» (12+).

8 канал

7.00, 19.00 «Надвор'е» + «Эрана».
7.05 Мультпарад.
7.30 «Прыколы 13-й школы» (6+).
7.35 Серыял «Флэш» (12+).
8.20 Баявік «Місія невыканальная. Наступствы» (16+).
11.05 Серыял «Лейтэнант Каломба» (16+).
12.20 «Зорка».
14.00 Серыял «Дальнабой» (16+).
15.40 Драма «Смута» (16+).
17.25 Драма «Лекі ад смерці» (16+).
19.05 «Апошні артыкул» (16+).
20.50 «Вечарніца» (0+).
21.00 «Надвор'е».
21.05 «Урокі Лазуркіна».
21.10 Баявік «Тэрыторыя зла» (18+).
23.05 «Паляванне і рыбалка».
23.30 «Начны серыял».

Культура

6.30 «Маўглі». Мультфільм.
8.10 «Старадаўні вадэвіль». Маст. фільм.
9.20, 0.25 Дыялогі аб жывёлах.
10.00 Гістарычныя курорты Расіі.
10.30 «12 крэслаў». Трымайце гросмайстра!» Аўтарскі фільм.
11.10 «12 крэслаў». Маст. фільм.
13.45 Неўскі каўчэг. Тэорыя немагчымага.
14.15 «Гульня ў бісер».
15.00 «Цягнік ідзе на Усход». Маст. фільм.
16.30 «Карціна свету з Міхаілам Кавальчуком».
17.10 «Пешшу...»
17.35 «Рамантыка рамансa».
18.30 Лінія жыцця.
19.30 Навіны культуры.
19.45 Навіны культуры з Уладзіславам Фляркоўскім.
20.25 «Справа 36». Маст. фільм.
21.45 Шэдэўры сусветнага музычнага тэатра.
1.10 «Старадаўні вадэвіль». Маст. фільм.
2.20 Мультфільмы для дарослых.

Настальгія

6.00 «Да і пасля...» (16+)
7.10, 9.40, 11.50, 12.35, 17.30, 21.40, 23.35, 0.35, 2.20, 4.40, 5.30 Музычная настальгія (12+).
7.30 Маст. фільм «Індзейскі воін» (16+).
9.00, 21.00, 3.00 «Мінулы час» (12+).
10.00, 16.00, 22.00, 4.00 «Народжаныя ў СССР» (12+).
11.00, 17.00, 23.00, 5.00 «Блеф-клуб» (16+).
12.00 «Каралі эпізоду» (16+).
12.50 Маст. фільм «Рэвізор» (16+).
15.00 «Быў час» (16+).
18.00, 0.00 «Сто пытанняў да дарослага» (16+).
18.45 Маст. фільм «Сон у летнюю ноч» (16+).
0.50 Дак. фільм «Хваліна маўчання» (12+).
1.15 Маст. фільм «Жыла-была дзяўчынка» (16+).

EuroSport 1

4.00, 8.00, 12.00, 12.45, 23.00 Велаcпорт. «Джыра д'Італія». Мужчыны (16+).
6.00, 10.30 Аўтагонкі на вынослівасць (16+).
9.30 Скалалажанне. Мужчыны BOULDER.
18.45 Маўнцінбайк. Жанчыны ELITE (16+).
20.00 Маўнцінбайк. Мужчыны ELITE (16+).
21.00 Веласпорт. «Тур Венгрыі». Мужчыны (16+).
22.00 Скалалажанне. Жанчыны BOULDER.
1.00 Тэніс. «Ралан Гарос». Жанчыны (6+).
2.00 Снукер (6+).

Кінакамедыя

1.30 «Выкідала» (18+).
3.45 «Пра што гавораць мужчыны» (18+).
5.30 «Былая з таго свету» (16+).
7.25 «Пра што гавораць мужчыны. Працяг» (18+).
9.10 «Без тармазоў» (16+).
10.55 «Утаймаванне свавольнага» (16+).
12.55 «Сардэчна запрашаем у сям'ю» (16+).
15.10 «Чаго хочуць жанчыны» (18+).
17.35 «Тата са спецназа» (18+).
19.30 «Нумар 1» (12+).
21.15 «Старыя шышкі» (18+).
22.50 «Маё злачынства» (18+).

ТБ3

6.00 Калекцыя «Беларусьфільма» (12+).
9.05 «Згрaя» (12+).
10.55 «Глядзі сам» (16+).
11.15, 23.50 «Пaглядзім» (12+).
11.50 «Гэта рэальная гісторыя» (16+).
12.50 «Хронікі маскоўскага побыту» (12+).
13.40 «Варажбітка» (12+).
17.05 «Зорныя бамжы» (16+).
17.55 «Сляпая» (16+).
21.20 Вялікае кіно: «Чалавек дажджу» (16+).
0.25 «Сакалова падазрае ўсіх» (16+).
3.30 «Дзённік экстрасэнса» (16+).
5.10 «Гэта рэальная гісторыя» (16+).

ТБ1000

5.30 Дзяжурны тата (12+).

7.05 Прыгоды Падынгтана (16+).
8.55 Прыгоды Падынгтана-2 (16+).
10.55 Неўтаймоўная Анжаліка (16+).
12.40 Анжаліка і султан (16+).
14.40 Анжаліка, маркіза анёлаў (16+).
16.55 З джунгляў у джунглі (16+).
19.00 Джунглі клічуць! У пошуках Марсупіламі (18+).
21.05 Джунглі (18+).
23.15 Закінуты горад Z (16+).
1.45 Вялікія вочы (16+).
3.20 Словы (12+).
4.55 Замбезія (6+).

ТБ1000 Рускае кіно

5.30 «Смяшарыкі» (6+).
6.10 «Пін-код» (6+).
7.00 «Тры каты» (6+).
7.30, 3.30 «Рубеж» (12+).
9.25 «А досвіткі тут ціхія» (12+).
11.40 «Адзін удых» (12+).

13.40 «Горка!» (16+)
15.30 «Горка!-2» (16+).
17.25 «Бацькі строгага рэжыму» (16+).
19.00 «Непаслушнік» (16+).
21.10 «Непаслушнік-2» (16+).
23.30 «Манах і Бес» (12+).
1.35 «Ржэў» (12+).
5.00 «Шэрая шыйка» (6+).
5.20 «Дзьмухавец — тоўстыя шчокі» (12+).

ЯСНАе

4.25 Маст. фільм «Тайна пячаткі дракона» (6+).
6.25 Маст. фільм «Час патрыётаў» (16+).
8.10 Серыял «Сляпы-2» (12+).

9.00 «Раніца ЯСНАЯ».
10.05 «На самай справе».
10.25, 12.45, 14.20 Серыял «Сляпы-2» (12+).
16.00 Футбол. Беларусбанк — чэмпіянат Беларусі. «Іслач» — «Дынама-Мінск».
18.00 Маст. фільм «Адзінаццаць маўклівых мужчын» (12+).
20.00 Футбол. Беларусбанк — чэмпіянат Беларусі. «Славія-Мазыр» — «Нёман» (Гродна).
22.00 «Вось гэта кіно!»
22.30 Маст. фільм «Бабло» (16+).
0.05 Маст. фільм «Апошні рубеж» (16+).
1.45 Маст. фільм «Герой» (12+).
3.45 Маст. фільм «1812: уланская балада» (12+).

ЗВЯЗДА

6.00, 6.50, 15.00, 15.50, 15.00 «Лёс дыверсанта» (12+).
7.40, 9.05, 10.20, 16.40, 18.00 «Месца сустрэчы змяніць нельга». Маст. фільм (12+).
8.50 «Праверана на сабе. Жаночы погляд» (12+).
11.30, 12.25, 19.30, 20.25 «Талаш» (12+).
13.20, 14.10, 21.20, 22.10 «Смерць шпіёнам. Лісіная нара» (12+).
23.00 «Аты-баты, ішлі салдаты». Маст. фільм (12+).
0.25 «Контрразведка. Рассакрэчаны фронт». Дак. фільм (12+).
0.55 «Маленькія салдаты вялікай вайны». Дак. фільм (12+).
1.25 «Палескі кацёл. Армія асуджаных». Дак. фільм (12+).
1.55 «Бітва за Кобрын. Закладнікі сакрэтнага пакта». Дак. фільм (12+).
2.25 «Неперaможная Японія на шляху ў рускага танка». Дак. фільм (12+).
2.55 «Нюрнберг пераглядy не падлягае». Дак. фільм (12+).
3.25 «Няхай рускія ведаюць: мы з імі». Дак. фільм (12+).
3.55 «Паміж мірам і вайной. Спецзаданне». Дак. фільм (12+).

У праграме магчымыя змяненні. Перадрукоўка праграмы забаронена. [СЦ] – фільм трансліруецца са скрытымі субцітрамі.

Беларусь 1

5.55 Драма «Наркамаўскі абоз» (16+).
7.35 Клуб рэдактараў (16+).
9.00, 12.00, 15.00, 19.00 Навіны.
9.15 «Арсенал» (12+).
9.45 Гісторыі выратавання (12+).
10.15 Маршрут пабудаваны (12+).
10.50 «Беларусь стваральная» (12+).
11.00 Урачысты рытуал ушаноўвання дзяржаўных сімвалаў.
11.30 Сэнс жыцця (12+).
12.15 Навіны. Цэнтральны рэгіён.
12.40 Меладрама «Эксперымент» (12+).
15.20 Вакол планеты.
16.00 «Жанчыны краіны Саветаў». Тэлефільм.
16.15, 19.15 Меладрама «Забыты анёл» (16+).
20.40 Навіны надвор'я.
21.00 Галоўны эфір.
22.30 Драма «Бліндаж» (16+).

Беларусь 2

6.00 «Уключайся. Найлепшае за тыдзень» (12+).
9.00 «Дарагая, я забіў» (16+).
10.20, 10.55, 16.45 Тэлебарометр.
10.25 Я з вёскі (12+).
11.30 Смачна есці (12+).
12.15 «На нажах» (16+).
13.15 «Новы дзень» (12+).
13.45 «Карысная праграма» (16+).
14.00 «Чатыры дачы» (16+).
15.20 Трагікамедыя «Жэня, Жэнечка і «кацюша» (12+).
16.50 Дэтэктыў «Залатая кроў. Чорны Арлоў» (12+).
18.40 «Уральскія пельмені» (16+).
20.00 Трылер «Цень: узяць Гардзея» (16+).
21.10 Спартлата 5 з 36, КЕНА.
21.40 Серыял «Сяструха» (16+).

Беларусь 3

7.30 «Святыні Беларусі».
7.55 «Веды ў кубе».
8.35 «Расклад на пасляззаўтра». Маст. фільм (12+).
10.00 «Наперад у мінулае».
10.30 «Беларуская кухня».
10.55 «Нацыянальны хіт-парад».
11.50, 20.00 «Культурны тыдзень».
12.30 «На іншым беразе». Маст. фільм (12+).
14.30 «Майстры і куміры».
15.20 «Жывая спадчына».
15.45 «Час выбраў нас».
17.40 «Галоўны дзень». Песня «День Победы» і Леў Лешчанка (12+).
18.20 «Беларускі вакзал». Маст. фільм (12+).
20.40 «Калыханка» (0+).
21.05 «Шыфр». Маст. фільм (16+).
0.40 «Мая вайна» (12+).

Беларусь 5

6.30 Хакей. Міжнародны турнір. Беларусь — Расія 25.
8.00 Футбол. Чэмпіянат Расіі. «Спартак» (Масква) — ФК «Краснадар».
9.55 Пляжны футбол. Чэмпіянат Беларусі. ПФК «Мінск» — ЦАР-Магілёў.
10.55 Пляжны футбол. Чэмпіянат Беларусі. «Юркас» (Віцебск) — ДЮСШ-ЦАР (Кіраўск).
11.55 Пляжны футбол. Чэмпіянат Беларусі. «Брэст-Волга» — Гроднааблспорт.
12.55 Пляжны футбол. Чэмпіянат Беларусі. ДЮСШ-ЦАР (Кіраўск) — ПФК «Мінск».
13.55 Футбол. Чэмпіянат Расіі. ФК «Арэнбург» — «Лакаматыў» (Масква).
15.55 Футбол. Чэмпіянат Беларусі. «Макслайн» (Віцебск) — зборная Беларусі (U-17). У перапынку — Спорт-цэнтр.
17.55 Футбол. Чэмпіянат Беларусі. «Тарпеда-БелАЗ» (Жодзіна) — «Нафтан» (Наваполацк). У перапынку — Спорт-цэнтр.
19.55 Футбол. Чэмпіянат Расіі. ФК «Сочы» — ФК «Ніжні Ноўгарад».
21.00 Футбол. Чэмпіянат Беларусі. Агляд.
21.45 Вынікі тыдня.
22.25 Дзюдо.

АНТ

7.00, 9.00, 16.00 Нашы навіны.
7.10 Фільм «Падары мне крыху цяпла» (16+).
9.10, 0.40 «Метэагід».
9.35 «Здароўе» (16+).
10.40 «Народны кухар» (12+).
12.00 «Народны ДАСТ» (16+).
12.40 «Бачылі відэа?» (6+)
14.10, 16.20 Фільм «Каханне не дзеліцца на 2» (12+).
18.00 «Тры акорды» (16+).
20.00 Наш час.
21.15 Фільм «Неспакойны ўчастак» (16+).

СТБ

6.40 «Бацька Сталінграда: магіла для бессмяротных». Дак. фільм.
7.40 Маст. фільм «Вакзал для дваіх» (12+).
10.00 «Вялікі горад».
10.30, 13.30, 16.30 Навіны «24 гадзіны».
10.40 «Са знакам якасці. Кардыялогія».
11.10 Дак. фільм. «Армагедон» (12+).
12.50, 13.45, 17.00, 21.15 «Шэф. Новае жыццё». Серыял (16+).
16.45 «Сенат».
19.30 «Тыдзень».
21.00 «Спорт-таймер».
22.05 Дак. праект «Дзевяностыя» (16+).

МІР

5.00 Мультфільмы (6+).
7.20 Маст. фільм «Радня» (16+).
9.25 «Пункт на карце» (6+).
9.30 «ФазэндаЛайф» (6+).
10.00, 16.00 Навіны.
10.10, 16.15, 19.30 Тэлесерыял «Чорныя ваўкі» (16+).
18.30, 0.00 «Разам» (16+).
20.15, 1.00 Тэлесерыял «Разведчыцы» (16+).

РТР—Беларусь

7.00 Фільм «Шчасце з асколкаў» (12+).
10.15 «Калі ўсе дома з Цімурам Кізяковым».
11.00, 17.00 Весткі.
11.30 Фільм «Пацалункаў мост» (12+).
13.15, 19.50 Гумарыстычная праграма.
14.10 Тэлесерыял «Вяселлі і разводы» (16+).
17.50 «Песні ад усёй душы» (12+).
20.00 Весткі тыдня.
21.00 «Акцэнты».
22.00 «САСС упаўнаважаны заявіць».
22.55 Масква. Крэмль. Пуцін.
23.35 «Нядзельны вечар з Уладзімірам Салаўёвым» (12+).

НТБ—Беларусь

6.05 «Астрапрагноз».
6.10 Азбука спорту.
6.30 Сэнс жыцця (12+).
7.00 «Погляд на Беларусь» (12+).
7.25 «Дача» (12+).
8.00, 10.00, 16.00 Сёння.
8.20 «Навука побач» (6+).
8.55 «Кватэрнае пытанне.by» (12+).
9.25 Ежа хоць куды (6+).
10.15 Спецпраект АТН (12+).
11.00 Урачысты рытуал ушаноўвання дзяржаўных сімвалаў.
11.30 «Беларусь стваральная» (12+).
11.40 «Цуд тэхнікі» (12+).
12.25 «Дачны адказ» (0+).
13.25 «НашСпажыўНагляд» (16+).
14.15 Фільм «Полымя» (12+).
15.35, 16.20 «Следства вялі...» (16+)
18.10 «Новыя рускія сенсацыі» (16+).
19.00 «Вынікі тыдня».
20.20 «Заснавана на рэальных падзеях» (16+).
23.40 «Кватэрнік НТБ у Маргуліса» (16+).

8 канал

7.00, 19.45 «Надвор'е».
7.05 Мультпарад. "Як прыручыць дракона-2" (12+).
8.45 Камедыя «Сабачая работа» (12+).

10.15 «Паляванне і рыбалка».
11.00 «Анжаліка і султан» (16+).
12.20 «Надвор'е» + «Эрана».
12.25 «Серыял па выхадных».
19.15 «Суперлато».
19.50 Трылер «З глыбіні» (16+).
21.20 «Вечарніца» (0+).
21.30 Драма «Прыстанак пракляты» (18+).
23.25 «Начны серыял».

Культура

6.30 «Пешшу...»
7.00 «Біблейскі сюжэт».
7.30, 1.25 «Гатчына. Адбылося». Дак. фільм.
8.15 Неўскі каўчэг. Тэорыя немагчымага.
8.45 «Ганна Карэніна». Маст. фільм.
10.00, 12.30, 17.00, 19.30, 0.15 Навіны культуры.
10.15 «Назіральнік».
11.15, 0.30 XX стагоддзе.
12.10 «Забытае рамяство». Дак. серыял.
12.45 Навіны. Падрабязна.
13.00 «Вайна Уладзіміра Этуша».
13.15 «Актрыса». Маст. фільм.
14.30 Лінія жыцця.
15.25, 22.15 «Рассакрэчаная гісторыя». Дак. серыял.
15.50 «Храм». Дак. фільм.
16.45 «Вайна Эліны Быстрыцкай».
17.15 Раман у камені.
17.45 «Апавяданні з рускай гісторыі».
18.45 «Сямнаццаць імгненняў вясны». Шчыліц, а вас я папрашу застацца!» Аўтарскі фільм.
19.45 «Галоўная роля».
20.05 «Правілы жыцця».
20.30 «Добрай ночы, малыя!»
20.45 «Парад-але на лініі агню». Дак. фільм.
21.30 «Сацi. Нясумная класіка...»
22.40 «Вызваленне». Маст. фільм.
2.15 «Аляксандр Папоў. Ціхі геній». Дак. фільм.

Настальгія

6.00 Маст. фільм «Два сябры» (16+).
7.10, 11.30, 15.40, 17.30, 19.00, 20.35, 21.40, 23.30, 1.05, 2.40, 3.40, 5.30 Музычная настальгія (12+).
7.30 «Добры вечар, Масква!» (16+)
9.00 «Быў час» (16+).
10.00, 16.00, 22.00, 4.00 «Народжаныя ў СССР» (12+).
11.00, 17.00, 23.00, 5.00 «Блеф-клуб» (16+).
12.00 «Сто пытанняў да дарослага» (16+).
12.45 «Рок-н-рол ТБ» (16+).
13.25 Маст. фільм «Яго дзяўчына Пятніца» (16+).
15.00, 21.00, 3.00 «Мінулы час» (12+).
18.00 «СевАлогія» (18+).
19.20 Маст. фільм «Давайце зробім гэта легальна» (16+).
0.00 «Да і пасля...» (16+)
1.20 Маст. фільм «Любоўнае гняздзечка» (16+).

EuroSport 1

4.00, 8.00, 14.00, 0.05 Велаcпорт. «Джыра д'Італія». Мужчыны (16+).
6.00, 10.30, 19.50, 20.45, 2.00 Снукер (6+).
9.30 Велаcпорт. «Вуэльта». Жанчыны (16+).
12.30 Маўнцінбайк. Жанчыны ELITE (16+).
13.00 Маўнцінбайк. Мужчыны ELITE (16+).
18.45, 1.00 Велаcпорт. Tro Bro Leon (16+).

Кінакамедыя

1.20 «Стоп-кран» (12+).
3.00 «Дамашняе відэа» (18+).
4.50 «Аліўе» (16+).

6.25 «Сардэчна запрашаем у сям'ю» (16+).
8.40 «Пра што гавораць мужчыны» (18+).
10.30 «Адной левай» (12+).
12.05 «Ну, добры дзень, Аксана Сакалова!» (16+)
13.55 «Асілак Санта-Клаус» (12+).
15.45 «Эвалюцыя» (18+).
17.40 «Родныя» (18+).
19.30 «Ліберэя: паляўнічыя за скарбамі» (12+).
21.25 «Шэф Адам Джонс» (18+).
23.20 «Коп на драйве» (12+).

ТБ3

6.00 Калекцыя «Беларусьфільма» (12+).
10.05, 17.55 «Урачы» (16+).
11.00 «Доктар І».
11.30 «Глядзі сам» (16+).
11.45 «10 самых» (16+).
12.15 «Сны» (16+).
13.10, 18.50 «Сляпая» (16+).
14.30, 20.15 «Варажбітка» (16+).
15.55 «Паралельны свет» (16+).
16.50 «Паляўнічыя на прывіды» (16+).
21.45 «Арлінская» (16+).
23.25 «Сакалова падазрае ўсіх» (16+).
0.20 «Адважнае сэрца» (16+).
3.05 «Развітанне» (16+).
4.30 «Суд ідзе». Дак. серыял (16+).

ТБ1000

5.40 Тайна Мунакра (12+).
7.25 Тры арэшкі для Папялушкі (6+).
9.05 Прыгажуня і пачвара (12+).
11.20 Беласнежка: помста гномаў (12+).
13.25 Цар Скарпіёнаў (16+).
15.10 Лулу і Брыгс (16+).

17.10 Прыгоды Падынгтана (16+).
19.00 Прыгоды Падынгтана-2 (16+).
21.00 Дзяжурны тата (12+).
22.55 Мой хлопчык (16+).

0.55 Кухар на колах (16+).
2.45 Шэф (16+).
4.05 Прынцэса спецый (16+).

ТБ1000 Рускае кіно

5.30 «Пін-код» (6+).
6.20 «Тры каты» (6+).
6.35 «Смяшарыкі» (6+).
7.05 «Цяжкасці выжывання» (16+).
8.55 «Рашн Поўдзень» (16+).
11.20 «Асаблівасці нацыянальнага палявання» (16+).
13.15 «Асаблівасці нацыянальнай рыбалкі» (16+).
15.10 «Самы лепшы дзень» (16+).
17.15 «Баба Яга ратуе свет» (6+).
19.00 «Ліберэя: паляўнічыя за скарбамі» (16+).
21.05 «Грозны тата» (6+).
22.55 «Чараўнікі» (12+).
0.40 «Мая жудасная сястра» (6+).
1.55 «Мая жудасная сястра-2» (6+).
3.20 «Таты» (12+).
5.05 «Шчаўкунок» (6+).

ЯСНАе

5.00 Серыял «Крык савы» (16+).
6.45 Серыял «Смяротная схватка» (12+).
8.20 «Ясна аб кіберспорце».
8.45 Серыял «Крот» (16+).
10.30 Маст. фільм «Чорны сабака. Імплант» (16+).
12.25 Серыял «Пяць хвілін цішыні. Вяртанне» (16+).
14.05 Серыял «Белая страла. Адплата» (16+).
15.45 Серыял «Без права на выбар» (16+).
17.35 Серыял «Гарачая кропка-2» (16+).
19.15 Серыял «Шэф. Гульня на павышэнне» (16+).
21.00 «Ясна аб футболе».
21.35 «Ясна аб хакеі».
22.05 Серыял «Мянтоўскія войны-3» (16+).
23.50 Маст. фільм «Бацька» (12+).
1.20 Серыял «Воўчае сонца» (16+).
3.10 Маст. фільм «Вайна. Застацца чалавекам» (16+).

ЗВЯЗДА

6.00 «Чакаю і спадзяюся». Маст. фільм (12+).
8.15, 9.05, 9.55, 10.45 «Канвой PQ-17» (12+).
11.35, 12.20 «Апошняя граніца» (16+).
13.10, 14.00 «Скачок Багамола» (12+).
14.55 «Белыя росы». Маст. фільм (12+).
16.20, 23.30 «Вораг ля варот. Масква 41-га. Трэба сыходзіць у падполле». Дак. фільм (12+).
17.05, 22.30 «Віцебшчына. Партызанскі край».
17.35, 18.25 «Паршывыя авечкі» (16+).
19.20 «Полацкі ўмацаваны раён».
19.30, 23.00 «168 гадзін».
20.00 «Жывая памяць».
20.05 «Дзяржаўная граніца. «Мы наш, мы новы...» Маст. фільм (12+).
22.20 «Паміж мірам і вайной. Цягнік памяці». Дак. фільм (12+).
0.10 «Кітай. Засакрэчаная вайна». Дак. фільм (12+).
1.05 «Бітва за Кобрын. Заложнікі сакрэтнага пакта». Дак. фільм (12+).
1.35 «Крылы саветаў. Агонь у адказ». Дак. фільм (12+).
2.05 «А-229. Сакрэтная зброя Крамля». Дак. фільм (12+).
2.35 «Георгій Жукаў. Капкан для камкора». Дак. фільм (12+).
3.05 «Жанчына. Выпрабаванне вайной». Дак. фільм (12+).
3.35 «Ляон з Эльзаса. Беларускі партызан». Дак. фільм (12+).

У праграме магчымыя змяненні. Перадрукоўка праграмы забароненая. [СЦ] – фільм трансліруецца са скрытымі субцітрамі.

Беларусь 1

6.00, 7.20, 8.15 Добрай раніцы, Беларусь!
7.00, 8.00, 9.00, 12.00, 13.00, 15.00, 17.00, 19.00 Навіны.
7.05, 8.05 Навіны эканомікі.
7.10, 8.10, 18.15, 23.50 Зона Х (16+).
9.10 «Здарова здаровым быць!» (6+)
10.00, 11.50, 12.15, 13.05 Дэтэктыў «Пераклад з нямецкай. Аперацыя «Прастол» (12+).
10.55, 0.25 «Скажынемаўчы».
15.10, 18.00 Навіны рэгіёна.
15.25 Серыял «След» (16+).
17.05 Беларуская часінка.
18.30 Адзін дзень (12+).
19.20 Кінааповесць «... А досвіткі тут ціхія» (12+).
21.00 Панарама.
21.45 Гэта іншае.
22.00 Урачысты сход і канцэрт майстроў мастацтваў «Не будзіце заснулых салдат».
23.30 Сфера інтарэсаў.
0.10 Дзень спорту.

Беларусь 2

6.00 «Уключайся!» (12+)
10.00, 16.55 Тэлебарометр.
10.05, 18.05 «Знакі лёсу». Дак. драма (16+).
10.35, 18.35 Дэтэктыў «Свае» (16+).
12.05 Як дома (16+).
12.35 Серыял «Моцныя арэшкі» (16+).
14.20 Я з вёскі (12+).
14.50 «На нажах» (16+).
15.55 Нічога сабе ньюз (12+).
16.00 «ПІН_КОД» (12+).
17.00 «Разумны дом» (12+).
17.35 «Новы дзень» (12+).
20.10 Серыял «Сеструха» (16+).
21.10 Спартлато 6 з 49, КЕНА.
21.15 Серыял «Пагналі» (16+).
22.15 Серыял «Псіхалогія злачынства. Чырвонае на белым» (16+).
0.10 Дэтэктыў «Сышчыца-6» (16+).

Беларусь 3

7.00 «Дабраранак».
7.35, 12.35 «Беларуская кухня».
8.00, 13.00, 20.30, 23.30 «Навіны культуры».
8.10, 21.05 «Начныя ластаўкі». Маст. фільм (12+).
9.55, 15.45 «Іванава дзяцінства». Маст. фільм (12+).
11.30 «Люблю і памятаю».
12.10 «Культурнае падарожжа» (6+).
13.10, 18.20 «Вялікая вайна».
14.05, 19.15 «Маёр Віхар». Маст. фільм (12+).
Дак. драма (12+).
15.20 «Наперад у мінулае».
17.20 «Асобы».
17.30 «Кадры жыцця».
20.40 «Калыханка» (0+).
22.50 «Мая вайна» (12+).
23.15 «Памяць зямлі маёй».

Беларусь 5

6.55 Футбол. Чэмпіянат Расіі. «Урал» (Екацярынбург) — «Балтыка» (Калінінград).
8.55 На мяжы фолу.
10.20 Баскетбол. Чэмпіянат Беларусі. Жанчыны.
11.55 Футбол. Чэмпіянат Расіі. ЦСКА (Масква) — «Рубін» (Казань).
13.50 Як гэта было.
14.20 Хакей. Міжнародны турнір. Расія 25 — Беларусь.
16.00 Футбол. Чэмпіянат Расіі. «Лакаматыў» (Масква) — ФК «Растоў».
17.45, 21.10 Спорт-цэнтр.
17.55 Валейбол. Чэмпіянат Беларусі. Мужчыны. «Энергія» (Гомель) — «Шахцёр» (Салігорск).
19.55 Футбол. Чэмпіянат Расіі. Агляд.
20.40 Спорт-кадр.
21.20 Дзюдо.
23.25 Вялікі спорт.

АНТ

6.00, 7.15, 8.15, 9.10 «Наша раніца».
7.00, 8.00, 9.00, 11.00, 13.00, 16.00, 18.00, 20.30 Нашы навіны.
7.10, 8.10 «Трывожная кнопка» (16+).
10.00 «Прапаганда» (16+).
10.20 «Смех з дастаўкай дадому» (12+).
11.15 Фільм «Вызваленне» (12+).
13.15, 16.20 Фільм «Партыя для чэмпіёнкі» (12+).
17.00, 19.10 Інфармацыйны канал (16+).
18.20 «Удача ў прыдачу!»
20.10 Вячэрнія навіны.
21.20 «Па законах ваеннага часу. Вораг за спінай». Фільм (12+).
22.30 Фільм «Старая гвардыя. Вогненны след» (16+).
0.20 Час.

СТБ

6.00, 6.40, 7.45, 8.40 «Раніца СТБ».
6.30, 7.30, 8.30, 10.30, 13.30, 16.30, 19.30, 22.30 Навіны «24 гадзіны».
9.00 «Рашэнне ёсць! Дэпутацкі адказ».
9.30 «Па сутнасці».
10.40 Дак. праект «Неверагодная навука» (12+).
13.50, 0.50 «Марлен». Серыял (16+).
16.50 «Пяць хвілін цішыні. Новыя гарызонты». Серыял (16+).
18.30 «Пяць хвілін цішыні. Сімбірскія маразы». Серыял (16+).
20.10, 23.05 «СТБ-спорт».
20.15 «Сталічныя падрабязнасці».
20.25 «Міншчына».
20.40 «Шэф. Новае жыццё». Серыял (16+).
23.20 «Азаронак. Напрамую».

МІР

5.00, 6.35, 10.10 Тэлесерыял «Бацькоўскі бераг» (16+).
6.00, 10.00, 11.55, 16.00, 18.30 Навіны.
6.15 Дак. фільм «Усё для людзей» (12+).
12.00 Цырымонія ўступлення Уладзіміра Пуціна на пасаду Прэзідэнта Расіі.
13.10, 16.15 Маст. фільм «Юнацтва Пятра» (16+).
16.30, 18.50 Маст. фільм «У пачатку слаўных спраў» (16+).
19.50 Тэлесерыял «Запіскі экспедытара тайнай канцылярыі» (16+).
2.50 Дак. фільм «Радыё «Мір». Добра гучыць» (12+).
3.10 «Народжаны ў СССР» (16+).
3.35 Мультфільмы (6+).

РТР—Беларусь

6.00, 9.00, 11.30, 14.30, 17.30, 21.00, 23.00 Беларусь. Навіны.
6.05, 9.05 «Новая раніца».
10.05 «САСС упаўнаважаны заявіць».
11.00, 17.00, 20.00 Весткі.
11.40, 13.00 «Крокі Незалежнасці».
12.00 Урачыстая цырымонія ўступлення на пасаду Прэзідэнта Расійскай Федэрацыі У. У. Пуціна.
13.15 «Ствараем разам».
14.40 «60 хвілін».
17.40 Тэлесерыял «Версія» (16+).
18.35 Гумарыстычная праграма.
18.55 «Малахаў» (16+).
21.30, 23.15 Тэлесерыял «Вяселлі і разводы» (16+).
23.50 «Вечар з Уладзімірам Салаўёвым» (12+).

НТБ—Беларусь

6.10 «Астрапрагноз».
6.15, 7.10, 8.25, 13.20, 22.25, 23.25 Сёння. Галоўнае.
6.20 «Здарова здаровым быць!» (6+)
7.25 «Маршрут пабудаваны» (12+).
8.00, 10.00, 11.30, 13.00, 16.00, 19.00 Сёння.
8.35, 21.15 «НЗ.by».
8.55 Зразумелая палітыка.
9.10 «Зламаць стэрэатыпы» (12+).
9.30, 10.35 Серыял «Вуліцы разбітых ліхтароў» (16+).
11.05 Спецыяльны рэпартаж АТН (12+).
12.00 Урачыстая цырымонія ўступлення на пасаду Прэзідэнта Расійскай Федэрацыі У. У. Пуціна.
13.25 «НЗ. Расследаванне» (16+).
14.00 «За гранню» (16+).
14.55 «ДНК» (16+).
16.40, 20.00 Галоўнае. Сёння.
Беларусь.
16.55 «Беларусь стваральная» (12+).
17.05 Драма «Ляцяць журавлі» (12+).
20.15, 21.35, 22.30 Дэтэктыў «Горкі 53» (16+).
23.40 Тэлефільм АТН «Без тэрміну даўнасці» (12+).

8 канал

7.00 «Надвор'е» + «Эрана».
7.05, 10.40 Мультпарад.
7.30 «Прыколы 13-й школы» (6+).
7.35 Серыял «Флэш» (12+).
8.25 Прыгоды «Баўнці» (12+).
11.05 Серыял «Лейтэнант Каломба» (16+).
12.20 Камедыя «Дзень радыё» (16+).
14.00 Серыял «Дальнабой» (16+).
15.45 Драма «Смута» (16+).
17.30 Драма «Лекі ад смерці» (16+).
19.00, 21.00 «Надвор'е».
19.05 «Апошні артыкул» (16+).
20.50 «Вечарніца» (0+).
21.05 «Бухта свабодных хваляў».
21.25 Камедыя «Рок-хваля» (16+).
23.30 «Начны серыял».

Культура

6.30 Мультфільмы.
7.20 «Вяселле з прыданым». Маст. фільм.
9.20 «Мы — грамацеі!»
10.00 Гістарычныя курорты Расіі.
10.30 «Справа 36. Наражджэнне дэтэктыва». Аўтарскі фільм.
11.10 «Справа 36». Маст. фільм.
12.25 «Эрмітаж».
12.55, 1.40 Краіна пуцішак.
13.50 «Наталля Сініцына. На кончыках пальцаў — стагоддзі...» Дак. фільм.
14.40 Дзяржаўны акадэмічны Омскі рускі народны хор.
15.55 «Пешшу...»
16.25 «На чым трымаецца жыццё». Дак. фільм.
17.05 «Дырэктар». Маст. фільм.
19.30 Навіны культуры.
19.45 «Шукайце жанчыну». Якая ты прыгожая, калі маўчыш!» Аўтарскі фільм.
20.25 «Шукайце жанчыну». Маст. фільм.
22.55 Васіліса Бержанская. Маскоўскі дзяржаўны акадэмічны сімфанічны аркестр.
0.10 «Цягнік ідзе на Усход». Маст. фільм.
2.30 Мультфільмы для дарослых.

Настальгія

6.00 «Сто пытанняў да дарослага» (16+).
6.35, 8.20, 9.40, 11.30, 13.10, 15.40, 17.50, 18.35, 23.30, 2.40, 3.40, 5.35 Музычная настальгія (12+).
6.50 Дак. фільм «Хвіліна маўчання» (12+).
7.15 Маст. фільм «Жыла-была дзяўчынка» (16+).
9.00, 15.00, 3.00 «Мінулы час» (12+).
10.00, 16.00, 22.00, 4.00 «Народжаны ў СССР» (12+).
11.00, 17.00, 23.00, 5.00 «Блеф-клуб» (16+).
12.00 «Да і пасля...» (16+)
13.30 Маст. фільм «Індзейскі воін» (16+).
18.00 «Карaлі эпізоду» (16+).
18.50 Маст. фільм «Рэвізор» (16+).
21.00 «Быў час» (16+).
0.00 «Спяем, сябры!» (16+)
0.55 Маст. фільм «Нінačка» (16+).

EuroSport 1

3.30 Алімпійскія гульні (6+).
4.00, 8.00, 12.00, 13.15, 23.00 Веласпорт. «Джыра д'Італія». Мужчыны (16+).
6.00, 10.15, 2.00 Снукер (6+).
9.30 Скалалажанне. Жанчыны SPEED.
18.45 Маўнцінбайк. Мужчыны ELITE (16+).
19.45 Скалалажанне. Мужчыны BOULDER.
21.00 Веласпорт. «Тур Венгрыі». Мужчыны (16+).
22.00, 1.00 Аўтагонкі на вынослівасць (16+).

Кінакамедыя

0.50 «Мільярд» (12+).
3.15 «Як ведаць...» (16+)
5.25 «Аліўе» (16+).
7.05 «Зваротная сувязь» (16+).
8.55 «Асілак Санта-Клаус» (12+).
10.45 «Настаўнік года» (16+).
12.55 «Пракляты чыноўнік» (16+).
14.30 «Шэф пад прыкрыццём» (18+).
16.05 «Мая жудасная сястра-2».
17.40 «Родныя» (18+).
19.30 «Ліберэя: паляўнічыя на скарбы» (12+).
21.25 «Вальда» (16+).
23.30 «Небяспечны бізнес» (18+).

ТБ3

6.00 Калекцыя «Беларусьфільма» (12+).
7.50 «Паглядзім» (12+).
8.20 «Дзяржаўная граніца» (12+).
13.00 «Зорныя бамжы» (16+).
13.50 «Дзённік экстрасэнса» (16+).
15.40 «Прышэльцы на гарышчы» (16+).
17.05, 0.40 «СуперІванавы» (16+).
18.50, 3.15 «Чалавек з дома насупраць» (16+).
22.15 «Чорны ястраб» (16+).
2.15 «Апакаліпсіс» (16+).

ТБ1000

6.30 Том, які гаворыць, і сябры (6+).
7.05, 2.45 Рэальная белка (6+).
8.45, 4.05 Рэальная белка-2 (6+).
10.30 Тры арэшкі для Папялушкі (6+).
12.15, 22.45 Анжаліка, маркіза анёлаў (16+).
14.40 Цудоўная Анжаліка (16+).
16.45 Анжаліка і кароль (16+).
19.00 Неўтаймоўная Анжаліка (16+).
20.45 Анжаліка і султан (16+).
1.00 Белаcнежка: помста гномаў (12+).

ТБ1000 Рускае кіно

5.30 «Тры каты» (6+).
6.10 «Смяшарыкі» (6+).
6.50 «Пін-код» (6+).
8.20 «Адзін удых» (12+).
10.10 «Містар Накаўт» (16+).
12.30 «Хакейныя таты» (6+).
15.10 «Ржэў» (12+).
17.30, 18.25, 19.20, 20.10, 21.10, 22.05, 23.00 «Лік-відацыя» (16+).
23.55 «Тата» (12+).

ЯСНАе

1.40 «Бацargументs» (16+).
2.50 «Адзінаццаць маўклівых мужчын» (12+).
4.50 «Кацяня па імені Гаў» (6+).
4.35 Мультфільм «Іван Царэвіч і Шэры Воўк-4» (6+).
6.05 Маст. фільм «Робін Гуд. Пачатак» (12+).
8.00, 9.45, 11.30, 13.15 Серыял «Сляпы» (16+).
15.00 Футбол. «Хваля-Пінск» — «Белшына» (Бабруйск).
17.00 Футбол. Беларусбанк — чэмпіянат Беларусі. «Арсенал» — «Слуцк».
19.00 Футбол. Беларусбанк — чэмпіянат Беларусі. «Шахцёр» (Салігорск) — «БАТЭ» (Барысаў).
21.00 «Ясна аб кіберспорце».
21.25 Маст. фільм «Рух уверх» (12+).

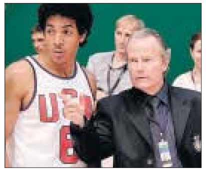

23.40 Дак. фільм «Сакрэты мафіі. Чараўнікі Ізумруднага горада» (16+).
0.25 Маст. фільм «Хто там?» (18+)
1.45 Маст. фільм «Чорны акіян» (16+).
3.05 Маст. фільм «Бацька» (16+).

ЗВЯЗДА

6.00 «Трасцянец. Алея смерці». Дак. фільм (12+).
6.30, 2.45 «Палескі кацёл. Войска асуджаных». Дак. фільм (12+).
7.00 «Навіны».
7.20 «Віцебшчына. Партызанскі край».
7.55 «Чырвоны колер папараці». Маст. фільм (12+).
9.05 «Дзяржаўная граніца. «Год сорак першы». Маст. фільм (12+).
11.25, 12.15 «Лёс дыверсанта» (12+).

13.05, 14.15, 15.30 «Месца сустрэчы змяніць нельга». Маст. фільм (12+).
16.45, 17.40 «Талаш» (12+).
18.35, 19.25 «Смерць шпіёнам. Лісіная нара» (12+).
20.15 «Гу-Га». Маст. фільм (16+).
22.20 «Барыс Савінкоў. Чужы сярод сваіх». Дак. фільм (12+).
23.15 «Айзек з Пятровічаў. Успомніць будучыню». Дак. фільм (12+).
23.45 «Каряя. Маўчаць — не значыць забыцца». Дак. фільм (12+).
0.15 «Беларускі вердыкт. Сябры і ворагі Фрыца Шменкеля». Дак. фільм (12+).
0.45 «Джульбарс і Дзіна. Сабакі службы «Д». Дак. фільм (12+).
1.15 «Заложнік «Сатурна». Без права быць сабой». Дак. фільм (12+).
1.45 «Маленькія салдаты вялікай вайны». Дак. фільм (12+).
2.15 «Ілжэпартызаны. Па легендзе Абвера». Дак. фільм (12+).
3.15 «Брэсцкая крэпасць. Невядомая абарона». Дак. фільм (12+).
3.45 «Бітва за Кобрын. Заложнікі сакрэтнага пакта». Дак. фільм (12+).

У прагpаме магчымыя змяненні.
Перадрукоўка праграмы забароненая.
[СЦ] – фільм трансліруецца са скрытымі субцітрамі.

Беларусь 1

6.15 Драма «Наркамаўскі абоз» (16+).
8.05 Існасць.
8.30 Сэнс жыцця (12+).
9.00, 12.00, 15.00 Навіны.
9.15 «Добрай раніцы, Беларусь!» (12+).
10.05 Здароўе (12+).
10.55 Дача (12+).
11.25 Таямніцы следства (12+).
12.15 Зона Х. Вынікі тыдня (16+).
12.45 «Жанчыны краіны Саветаў». Тэлефільм.
13.00 Драма «Першы Оскар» (16+).
15.15 Краіна.
15.45 «100 пытанняў дарасламу» (12+).
16.40 Адзін дзень (12+).
17.10 Меладрама «Лішні» (12+).
21.00 Панарама.
21.40 Меладрама «Яна, ён і яна» (16+).
1.35 Дзень спорту.

Беларусь 2

6.00 «Уключайся. Найлепшае за тыдзень» (12+).
9.00 «Дарагая, я забіў» (16+).
10.20, 16.55 Тэлебарометр.
10.25 «Смяшарыкі. Дэжавю» (0+).
11.45 Гэта мая сям'я (12+).
12.50 Драма «Рубеж» (12+).
14.30 Як дома (16+).
15.00 «Стаць шэфам» (16+).
17.00 Дэтэктыў «Пакой старажытных ключоў» (12+).
20.35 «Чатыры дачы» (16+).
21.10 Спартлато 6 з 49, КЕНА.
22.00 Серыял «Пагналі» (16+).

Беларусь 3

7.30 Мультфільм (0+).
8.10 «Сіла веры».
8.35, 15.30 «Навіны культуры».
8.45 «Моцны арэшак». Маст. фільм (12+).
10.05 «Беларуская кухня».
10.30 «Жывая спадчына».
11.00 «То! Лато».
11.30 «Навука побач» (6+).
11.55 «Шыфр». Маст. фільм (16+).
15.40 «Сваімі словамі».
16.20 Урачыcты сход і канцэрт майстроў мастацтваў «Не будзіце заснулых салдат».
18.45 «Лёс чалавека». Маст. фільм (12+).
20.25 «Суразмоўцы».
20.40 «Калыханка» (0+).
21.05 «Баявая адзінка». Маст. фільм (16+).
0.30 «Мая вайна» (12+).

Беларусь 5

6.45 Валейбол. Чэмпіянат Беларусі. Мужчыны. «Шахцёр» (Салігорск) — «Энергія» (Гомель).
8.45 Фіз-ра.
9.15 Вялікі спорт.
9.55 Пляжны футбол. Чэмпіянат Беларусі. ПФК «Шчучын» — ЦАР-Магілёў.
10.55 Пляжны футбол. Чэмпіянат Беларусі. ПФК «Юркас» (Віцебск) — Гроднааблспорт.
11.55 Пляжны футбол. Чэмпіянат Беларусі. ПФК «Мінск» — «Брэст-Волга».
12.55 Пляжны футбол. Чэмпіянат Беларусі. ДЮСШ-ЦАР (Кіраўск) — ПФК «Шчучын».
13.55 Футбол. Чэмпіянат Расіі. «Рубін» (Казань) — ФК «Растоў».
15.55 Дзюдо.
17.00 Хакей. Міжнародны турнір. Беларусь — Расія 25. У перапынках — Спорт-цэнтр.
19.20 Футбол. Чэмпіянат Расіі. «Зеніт» (Санкт-Пецярбург) — ЦСКА (Масква).
20.55 Футбол. Чэмпіянат Беларусі. «Дынама» (Брэст) — ФК «Гомель». У перапынку — Спорт-цэнтр.
22.55 Змешаныя адзінаборствы.

АНТ

7.00, 9.00, 16.00 Нашы навіны.
7.10 «200 крокаў пад зямлёй» (16+).
8.00, 9.10 «Наша раніца ў суботу».
10.00 «Беларуская SUPER-жанчына» (12+).
10.10 «Трывожная кнопка» (16+).
10.45 «Белыя Росы» (12+).
11.25 «Смех з дастаўкай дадому» (12+).
12.00 Фільм «Закаханыя жанчыны» (16+).
16.20 Фільм «Тры дарогі» (12+).
20.00 «Як пглядзець».
20.55 «Метэагід».
21.20 Фільм «Падары мне крыху цяпла» (16+).
23.10 Фільм «Каханне не дзеліцца на 2» (12+).

СТБ

6.50 «Да Перамогі: сем футаў пад кілем». Дак. фільм.
7.40 «Анфас».
8.00 «Цэнтральны рэгіён».
8.30 Маст. фільм «Беларускі вакзал» (12+).
10.10 «Крокі Незалежнасці».
10.30, 13.30, 16.30, 19.30 Навіны «24 гадзіны».
10.40 «Мінск і мінчане».
11.10 «У пошуках ісціны. Глядзіце ва ўсе вочы!»
11.55 Дак. праект. «Тайная гісторыя ежы» (12+).
13.45, 16.50 «Пяць хвілін цішыні. Новыя гарызонты». Серыял (16+).
17.45, 20.35 «Пяць хвілін цішыні. Сімбірскія маразы». Серыял (16+).
20.25 «СТБ-спорт».
22.40 Дак. праект «Дзевяностыя» (16+).

МІР

5.00, 6.15, 9.05, 3.00 Мультфільмы (6+).
6.00 «Усё, як у людзей» (6+).
8.40 «Гістарычны дэтэктыў з Мікалаем Валуевым» (16+).
9.30 «ФазэндаЛайф» (6+).
10.00, 16.00, 18.30 Навіны.
10.10 Маст. фільм «Гарачы снег» (16+).
12.25, 16.15 Тэлесерыял «Смерць шпіёнам. Утоены вораг» (16+).
17.20, 18.45 Тэлесерыял «Смерць шпіёнам. Лісіная нара» (16+).
21.55 Тэлесерыял «Смерць шпіёнам: ударная хваля» (16+).
1.55 «Наша кіно. Гісторыя вялікай любові» (16+).

РТР—Беларусь

7.05 «Новая раніца».
9.30 Гумарыстычная праграма.
10.25 «Дакрананне да святла».
10.40 «Пуцёўка.by».
11.00, 17.00, 20.00 Весткі.
11.30, 21.00 Беларусь. Навіны.
11.40 «Доктар Мяснікоў» (12+).
12.40 Фільм «Насуперак лёсу» (12+).
14.10 Тэлесерыял «Вяселлі і разводы» (16+).
17.50 «Прывітанне, Андрэй!» (12+)
19.45 «Плюс-мінус».
21.30 Фільм «Купідоны» (16+).

НТБ—Беларусь

6.10 «Астрапрагноз».
6.15, 7.10 Сёння. Галоўнае.
6.20 «На тыдзень» (16+).
7.25 Беларусы (6+).
8.00, 10.00, 16.00 Сёння.
8.20 «НЗ.by: час вынікаў».
8.50 Адзін дзень (12+).
9.25 «Проста і смачна» (6+).
10.25 Знак якасці (6+).
10.40 «Галоўная дарога» (16+).
11.15 «Жывая ежа з Сяргеем Малазёмавым» (12+).
12.05 Кватэрнае пытанне (0+).
13.05 «Паедзем, паядзім!» (12+)
14.00 Фільм «Полымя» (12+).
15.30, 16.20 «Следства вялі...» (16+)
19.00 «Цэнтральнае тэлебачанне».
20.15 «Ты не паверыш!» (16+)
21.05 «Заснавана на рэальных падзеях» (16+).

8 канал

7.00 «Надвор'е».
7.05 Мультпарад «Як прыручыць дракона» (12+).
8.45 Камедыя «К-9» (12+).
10.25 «Гатуй як шэф» (12+).
10.35 «Анжаліка і кароль», «Неўтаймоўная Анжаліка» (16+).
13.40, 21.10 «Надвор'е» + «Эра-на».
13.45 «Глядзім усёй сям'ёй». Мультпарад.
15.20 «Бухта свабодных хваляў».
15.40 «Серыял па вашых просьбах».
18.45 «Асалам алейкум, Беларусь!»
18.55 «Надвор'е».
19.00 Драма «Белая птушка: новы цуд» (12+).
21.00 «Вечарніца» (0+).
21.15 «Фэшн is my прафэшн» (12+).
21.25 Прыгоды «Аватар» (16+).
0.30 «Начны серыял».

Культура

6.30 «Пешшу...»
7.00 «Біблейскі сюжэт».
7.30 «Аляксандр Папоў. Ціхі геній». Дак. фільм.
8.15 «Тэатральныя летапіс».
8.45 «Ганна Карэніна». Маст. фільм.
10.00, 12.30, 17.00, 19.30, 0.15 Навіны культуры.
10.15 «Назіральнік».
11.10, 0.30 ХХ стагоддзе.
12.15, 18.30 «Забытае рамяство». Дак. серыял.
12.45 Навіны. Падрабязна.
13.00 «Вайна Ніны Сазонавай».
13.20 «Вызваленне». Маст. фільм.
14.50 Больш, чым каханне.
15.30 «Рассакрэчаная гісторыя». Дак. серыял.
16.00 «Сацi. Нясумная класіка...»
16.45 «Вайна Анатоля Папанава».
17.15 «Эрмітаж».
17.40 «Георгій Свірыдаў. Спыніся, час!» Дак. фільм.
18.45 «Афіцэры». Ёсць такая прафесія, узводны». Аўтарскі фільм.
19.45 «Галоўная роля».
20.05 «Правілы жыцця».
20.40 «Сандра. Ад Кадгарона да Імалы». Дак. фільм.
21.30 «Белая студыя».
22.15 «Рассакрэчаная гісторыя». Дак. серыял.
22.40 «Вызваленне». Маст. фільм.
1.30 «Храм». Дак. фільм.
2.30 «Зняты час». Дак. серыял.

Настальгія

6.00 «Сто пытанняў да дарослага» (16+).
6.45 «Рок-н-рол ТБ» (16+).
7.25 Маст. фільм «Яго дзяўчына Пятніца» (16+).
9.00, 15.00, 21.00 «Мінулы час» (12+).
9.40, 11.30, 13.00, 14.35, 15.40, 17.30, 21.40, 23.30, 1.10, 5.30 Музычная настальгія (12+).
10.00, 16.00, 22.00, 4.00 «Народжаныя ў СССР» (12+).
11.00, 17.00, 23.00, 5.00 «Блеф-клуб» (16+).
12.00 «СеўАлогія» (18+).
13.20 Маст. фільм «Давайце зробім гэта легальна» (16+).
18.00, 3.00 «Быў час» (16+).
18.55 Маст. фільм «Мулен Руж» (16+).
0.00 Маст. фільм «Два сябры» (16+).
1.30 «Добры вечар, Масква!» (16+)

EuroSport 1

4.00, 8.00, 12.30, 13.15, 23.00 Веласпорт. «Джыра д'Італія». Мужчыны (16+).
6.00 Скалалажанне. Жанчыны BOULDER.
7.00, 2.00 Скалалажанне. Мужчыны BOULDER.
9.30 Веласпорт. Тро Бро Leon. Мужчыны (16+).
10.30, 19.50 Снукер (6+).
18.45, 1.00 Маўнцінбайк. Мужчыны (6+).
19.15 Трэйл.
20.45 Кузаўныя аўтагонкі (6+).
21.00 Стральба з лука (6+).
22.00 Конны спорт (6+).

Кінакамедыя

0.55 «Чаго хочуць жанчыны» (18+).
4.00 «Маё злачынства» (18+).
5.55 «Больш, чым сябар» (16+).
7.45 «Пра што яшчэ гавораць мужчыны» (16+).
9.35 «Мільярд» (12+).
11.30 «Сардэчна запрашаем у сям'ю» (16+).
13.45 «Настаўнік года» (16+).
15.55 «Ліберэя: паляўнічая за скарбамі» (12+).
17.50 «Мая жудасная сястра-2» (6+).
19.30 «Нумар 1» (12+).
21.15 «Зваротная сувязь» (16+).
23.05 «Стоп-кран» (12+).

ТБ3

6.00 Калекцыя «Беларусьфільма» (12+).
9.30 «Містычныя гісторыі» (16+).
10.25, 16.20 «Чытальнік» (16+).
11.20 «Паглядзім» (12+).
11.50, 17.15 «Цудоўнае стагоддзе» (16+).
13.35, 19.00 «Сляпая» (16+).
14.55, 20.25, 3.40 «Варажбітка» (16+).
21.55 «Арлінская» (16+).
23.35 «Сакалова падае ўсіх» (16+).
0.30 «Дзённік экстрасэнса» (16+).
1.25 «Царства нябеснае» (16+).
4.30 «Суд ідзе». Дак. серыял (16+).

ТБ1000

5.40 Цар Скарпіёнаў (16+).
7.15 Дзяжурны тата (12+).
9.05 Мой хлопчык (16+).
11.05 Прыгоды Падынгтана (16+).
12.55 Прыгоды Падынгтана-2 (16+).
15.00 Незвычайныя прыгоды Адэль (12+).
17.05 Белфегор — прывід Луўра (12+).
19.00 Адаптацыя (16+).
21.15 Вялікія вочы (16+).
23.20 Словы (12+).
1.15, 2.40, 4.00 Зачараванае каралеўства (16+).

ТБ1000 Рускае кіно

5.30 «Пін-код» (6+).
6.50 «Тры каты» (6+).
7.30 «Смяшарыкі» (6+).
8.25 «Чараўнікі» (12+).
10.10 «Баба Яга ратуе свет» (6+).
11.55 «Ліберэя: паляўнічыя за скарбамі» (16+).
14.00 «Мая жудасная сястра» (6+).
15.30 «Мая жудасная сястра-2» (6+).
17.15 «Цяжкасці выжывання» (16+).
19.00 «Рашн Поўдзень» (16+).
21.30 «Горка!» (16+).
23.25 «Горка!-2» (16+).
1.15 «Аднакласнікі.ru: наCLICKай поспех» (12+).
2.50 «Поўнае пераватрэнне» (16+).
4.10 «Садко» (6+).

ЯСНАе

4.55 Серыял «Крык савы» (16+).
6.40 Серыял «Смяротная схватка» (12+).
8.15 «У адкрытым доступе».
8.45 Серыял «Крот» (16+).
10.30 Маст. фільм «Чорны сабака. Папераджальны ўдар» (16+).
12.20 Серыял «Пяць хвілін цішыні. Вяртанне» (16+).
14.00 Серыял «Белая страла. Адплата» (16+).
15.40 Серыял «Без права на выбар» (16+).
17.30 Серыял «Гарачая кропка-2» (16+).

19.15 Серыял «Шэф. Гульня на павышэнне» (16+).
21.00 «Ясна аб міні-футболе».
21.30 Серыял «Мянтоўскія войны-4» (12+).
23.10 Дак. фільм «Савецкія мафіі. Банда Мангола» (16+).
23.55 Маст. фільм «Усходні калідор» (12+).
1.35 Серыял «Воўчае сонца» (16+).
3.25 Маст. фільм «Прыгоды да нестраявой» (12+).

ЗВЯЗДА

6.00 «Кітай. Засакрэчаная вайна». Дак. фільм (12+).
7.00 «168 гадзін».
7.30, 17.05, 22.30 «Віцебшчына. Партызанскі край».
8.00 «Белыя росы». Маст. фільм (12+).
9.25 «Дзяржаўная граніца. «Мы наш, мы новы...» Маст. фільм (12+).
11.40, 12.30, 17.35, 18.25 «Паршывыя авечкі» (16+).
13.25 «Чырвоны колер папараці». Маст. фільм (12+).
14.30, 15.15 «Чырвоная капэла» (12+).

16.00 «Сяргей Вайцяхоўскі. Генерал без Радзімы». Дак. фільм (12+).
19.20 «Полацкі ўмацавальны раён».
19.30, 23.00 «Навіны».
19.45, 23.15 «Навіны ў форме».
19.50 «Жывая памяць».
19.55 «Дзяржаўная граніца. «Мірнае лета 21-га года». Маст. фільм (12+).
22.10 «Паміж мірам і вайной. Лекары душы». Дак. фільм (12+).
23.20 «Беларускі вердыкт. Сябры і ворагі Фрыца Шменкеля». Дак. фільм (12+).
23.50 «Ад Рузвельта — Сталіну. Беларусы ў справе на мільярд». Дак. фільм (12+).
0.20 «Друкаваны фронт. Газеты стралялі ва ўпор». Дак. фільм (12+).
0.50 «Азарычы. Ахвяры «Эскулапа». Дак. фільм (12+).
1.20 «Зона загароды. У небяспечнай рысы». Дак. фільм (12+).
1.50 «Ілья Мурамец». Перарваны палёт». Дак. фільм (12+).
2.20 «Варшаўскае паўстанне. Свае і чужыя». Дак. фільм (12+).
2.50 «Ваеннапалонныя. Вінаваты, калі выжыў». Дак. фільм (12+).
3.20 «Радзіма» ці смерць. З Надзеяй — за Францыю». Дак. фільм (12+).
3.50 «Паміж мірам і вайной. Танкавае брацтва». Дак. фільм (12+).

У праграме магчымыя змяненні.
Перадрукоўка праграмы забаронена.
[СЦ] – фільм транслюецца са скрытымі субцітрамі.

Беларусь 1

6.00, 7.20, 8.15 Добрай раніцы, Беларусь!
7.00, 8.00, 9.00, 12.00, 13.00, 15.00, 17.00, 19.00 Навіны.
7.05, 8.05 Навіны эканомікі.
7.10, 8.10, 18.15, 0.55 Зона Х (16+).
9.10 «Здарова здаровым быць!» (6+)
10.00, 11.50, 12.15, 13.05 Дэтэктыў «Пераклад з нямецкай. Аперацыя «Прастол» (12+).
10.55 «Скажынемаўчы».
15.10, 18.00 Навіны рэгіёна.
15.25 Меладрама «Самае галоўнае» (12+).
17.05 Беларуская часінка.
18.30 Адзін дзень (12+).
19.20 Кінаанонс «...А досвіткі тут ціхія» (12+).
21.00 Панарама.
21.45 Трэнды (12+).
22.25 Драма «Першы Оскар» (16+).
0.40 Сфера інтарэсаў.
1.15 Дзень спорту.

Беларусь 2

6.00 «Уключайся!» (12+)
10.00, 16.55 Тэлебарометр.
10.05, 17.45 «Знакі лёсу». Дак. драма (16+).
10.35, 18.15 Дэтэктыў «Свае» (16+).
12.05 «Новы дзень» (12+).
12.35 Серыял «Псіхалогія злачынства. Чырвонае на белым» (16+).
14.15 «100 месцаў, дзе паесці» (16+).
15.10 «Чорны спіс» (16+).
15.55 Нічога сабе ньюз (12+).
16.00 «ПІН_КОД» (12+).
17.00 «Карысная праграма» (16+).
17.10 «Сям'я. Перазагрузка». Дак. драма (16+).
19.50 Серыял «Сяструха» (16+).
21.10 Спартлато 5 з 36, КЕНА.
21.15 Серыял «Пагналі» (16+).
22.40 Драма «Рубеж» (12+).

Беларусь 3

7.00 «Дабраранак».
7.35, 12.30 «Беларуская кухня».
8.00, 13.00, 20.30, 23.30 «Навіны культуры».
8.10, 21.05 «Начныя ластаўкі». Маст. фільм (12+).
9.55, 15.50 «Сашка». Маст. фільм (12+).
11.25 «Люблю і памятаю».
12.05 «Культурнае падарожжа» (6+).
13.10, 18.15 «Вялікая вайна». Дак. драма (12+).
14.05, 19.05 «Маёр Віхар». Маст. фільм (12+).
15.25 «Наперад у мінулае».
17.20 «Кадры жыцця».
20.40 «Калыханка» (0+).
22.50 «Мая вайна» (12+).
23.15 «Памяць зямлі маёй».

Беларусь 5

6.55 Хакей на траве. Чэмпіянат Беларусі. Жанчыны. «Вікторыя» (Смалявічы) — ХК «Мінск».
8.25 Валейбол. Чэмпіянат Беларусі. Мужчыны. «Энергія» (Гомель) — «Шахцёр» (Салігорск).
10.10 Футбол. Чэмпіянат Расіі. Агляд.
10.55 Спорт-кадр.
11.25 Футбол. Чэмпіянат Расіі. ФК «Краснадар» — «Ахмат» (Грозны).
13.25 Як гэта было.
13.55 Танцавальны спорт.
15.50 Баскетбол. Чэмпіянат Беларусі. Жанчыны.
17.50 Футбол. Кубак Беларусі. «Тарпеда-БелАЗ» (Жодзіна) — «Іслач» (Мінскі р-н). У перапынку — Спорт-цэнтр.
19.50 Слэм-данк.
20.20 Між іншым.
20.40 Футбол. Кубак Беларусі. «Нёман» (Гродна) — «Дынама-Мінск». У перапынку — Спорт-цэнтр.
22.40 Дзюдо.

АНТ

6.00, 7.10, 8.10, 9.10 «Наша раніца».
7.00, 8.00, 9.00, 11.00, 13.00, 16.00, 18.00, 20.30 Нашы навіны.
10.00 «Жыць здорава!» (16+)
11.15 «Модны прыгавор» (6+).
12.10 «Наша смешнае жыццё» (12+).
13.15 Фільм «Вызваленне» (12+).
15.00 «Давай пажэнімся!» (16+)
16.20 «Мужчынскае/Жаночае» (16+).
17.20, 18.20 Інфармацыйны канал (16+).
18.55 «Удача ў прыдачу!» (12+)
19.00 «Аб'ектыўНа» (16+).
20.00, 1.05 Час.
21.20 «Усё зразумела з Марынай Караман» (16+).
21.30 «Па законах ваеннага часу. Вораг за спінай». Фільм (12+).
22.40 «Дзякуй за вернасць, нашчадкі!» (12+)

СТБ

6.00, 6.40, 7.45, 8.40 «Раніца СТБ».
6.30, 7.30, 8.30, 10.30, 13.30, 16.30, 19.30, 22.30 Навіны «24 гадзіны».
9.00 Дак. праект (16+).
10.40 Дак. праект. «Абскарджанню не падлягае» (16+).
13.50, 0.50 «Марлен». Серыял (16+).
14.50, 1.45 «Непадсудныя». Серыял (16+).
16.50 «Пяць хвілін цішыні. Сімбірскія маразы». Серыял (16+).
20.15, 23.05 «СТБ-спорт».
20.20 «Сталічныя падрабязнасці».
20.30 «Міншчына».
20.40 «Шэф. Новае жыццё». Серыял (16+).
23.20 «Азаронак. Напрамую».

МІР

5.00 Мультфільмы (6+).
6.00, 10.00, 13.00, 16.00, 18.30 Навіны.
6.15 Дак. фільм «Пяць краін — пяць свабод» (12+).
6.40 «Зроблена ў Садружнасці» (12+).
6.55, 10.10, 13.15 Тэлесерыял «Бацюшка» (16+).
15.20, 16.15 Маст. фільм «Прыступіць да ліквідацыі» (16+).
18.50 Тэлесерыял «Начныя ластаўкі» (16+).
2.40 «Народжаны ў СССР» (16+).
3.05 «Наша кіно. Гісторыя вялікай любові» (16+).
4.10 Маст. фільм «Антоша Рыбкін» (16+).

РТР—Беларусь

6.00, 9.00, 11.30, 14.30, 17.30, 21.00, 23.00 Беларусь. Навіны.
6.05, 9.05 «Новая раніца».
10.05 Тэлесерыял «Тайны следства» (12+).
11.00, 14.00, 17.00, 20.00 Весткі.
11.40 «Пра самае галоўнае» (12+).
12.50 «Кропкі над і» (16+).
14.40 «60 хвілін».
17.40 Тэлесерыял «Версія» (16+).
18.35 Гумарыстычная праграма.
18.55 «Малахаў» (16+).
20.20 «Так! Але...»
21.30, 23.15 Тэлесерыял «Вяселлі і разводы» (16+).
23.50 «Вечар з Уладзімірам Салаўёвым» (12+).

НТБ—Беларусь

6.10 «Астрапрагноз».
6.15, 7.10, 8.25, 13.20, 22.30, 23.30 Сёння. Галоўнае.
6.20 «Здарова здаровым быць!» (6+)
7.25 «Маршрут пабудаваны» (12+).
8.00, 10.00, 13.00, 16.00, 19.00 Сёння.
8.35, 20.45 «НЗ.by».
8.55 Сфера інтарэсаў.
9.15 «Зламаць стэрэатыпы» (12+).
9.30, 10.35 Серыял «Вуліцы разбітых ліхтароў» (16+).
13.25 «Надзвычайнае здарэнне».
13.55 «За гранню» (16+).
14.55 «ДНК» (16+).
16.40, 20.00 Галоўнае. Сёння. Беларусь.
16.55 Фільм «У жніўні 44-га...» (16+)
19.35, 20.15, 21.05 Дэтэктыў «Горкі 53» (16+).
22.00, 22.35, 23.45 Драма «Ідзі і глядзі» (16+).

8 канал

7.00, 19.00 «Надвор'е» + «Эрана».
7.05 Мультпарад.
7.30 «Прыколы 13-й школы» (6+).
7.35 Серыял «Флэш» (12+).
8.25 Прыгоды «Трансформеры. Цёмны бок Месяца» (12+).
11.00 Серыял «Лейтэнант Каломба» (16+).
12.15 «Любімае кіно».
14.00 Серыял «Дальнабой» (16+).
15.40 Драма «Смута» (16+).
17.25 Драма «Лекі ад смерці» (16+).
19.05 «Апошні артыкул» (16+).
20.50 «Вечарніца» (0+).
21.00 «Урокі Лазуркіна».
21.05 «Надвор'е».
21.10 Драма «Блакбастар» (18+).
23.40 «Беларусы, якія змянілі свет».
0.00 «Начны серыял».

Культура

6.30 Мультфільмы.
7.45 «Хлопчыкі». Маст. фільм.
10.00 Гістарычныя курорты Расіі.
10.30 Астравы.
11.10 «Розныя лёсы». Маст. фільм.
12.55 «Чорныя дзіркі. Белыя плямы».
13.35 «Першыя ў свеце». Дак. серыял.
13.50 «Апавяданні з рускай гісторыі».
15.05 Больш, чым каханне.
15.50 «Пешшу...»
16.20 «Фабрыка кісейных паненак». Дак. фільм.
17.25 «Ірына Вінер прадстаўляе. SHAMAN і зоркі сусветнай мастацкай гімнастыкі».
19.30 Навіны культуры.
19.45 «12 крэслаў». Трымайце гросмайстра!» Аўтарскі фільм.
20.25 «12 крэслаў». Маст. фільм.
23.00 Клуб «Шабалаўка, 37».
0.00 «Вяселле з прыданым». Маст. фільм.
2.00 Краіна птушак.
2.40 Мультфільм для дарослых.

Настальгія

6.00 «Спяем, сябры!» (16+)
6.55 Маст. фільм «Ніначка» (16+).
8.40, 9.40, 11.35, 12.35, 14.20, 15.40, 17.30, 19.10, 21.40, 23.50, 3.40, 5.30 Музычная настальгія (12+).
9.00, 15.00, 21.00, 3.00 «Мінулы час» (12+).
10.00, 16.00, 22.00, 4.00 «Народжаны ў СССР» (12+).
11.00, 17.00, 23.00, 5.00 «Блеф-клуб» (16+).
12.00 «Сто пытанняў да дарослага» (16+).
12.50 Дак. фільм «Хвіліна маўчання» (12+).
13.15 Маст. фільм «Жыла-была дзяўчынка» (16+).
18.00 «Да і пасля...» (16+)
19.30 Маст. фільм «Індзейскі воін» (16+).
0.00 «Быў час» (16+).
0.55 Маст. фільм «Мулен Руж» (16+).

EuroSport 1

4.00, 8.00, 12.30, 13.45, 23.00 Веласпорт. «Джыра д'Італія». Мужчыны (16+).
6.00, 9.30 Скалалажанне. Жанчыны BOULDER.
7.00 Скалалажанне. Мужчыны BOULDER.
10.30, 11.00 Алімпійскія гульні (6+).
11.30 Парусны спорт (6+).
18.45, 22.00 Снукер (6+).
20.00 Конны спорт (6+).
21.00 Веласпорт. «Тур Венгрыі». Мужчыны (16+).
1.00 Маўнцінбайк. Мужчыны ELITE (16+).
2.00 Скалалажанне. Мужчыны SPEED.
2.45 Скалалажанне. Жанчыны SPEED.

Кінакамедыя

1.00 «Шэф Адам Джонс» (18+).
3.15 «Небяспечны бізнес» (18+).
5.15 «Мой любімы вораг» (16+).
7.05 «Мая жудасная сястра-2».
8.45 «Старыя шышкі» (18+).
10.15 «Маё злачынства» (18+).
12.15 «Нумар 1» (12+).
14.00 «Асілак Санта-Клаус» (12+).
15.50 «Утаймаванне свавольнага» (16+).
17.50 «Праклятыя чыноўнік» (16+).
19.30 «Тата са спецназа» (18+).
21.20 «Выкідала» (18+).
23.00 «Пра што гавораць мужчыны. Працяг» (18+).

ТБ3

6.00 Калекцыя «Беларусьфільма» (12+).
8.10 «Сляды апосталаў» (16+).
11.45, 17.25 «Цудоўнае стагоддзе» (16+).
13.30, 19.10, 3.15 «Сляпая» (16+).
14.30, 20.10, 1.55 «Варажбітка» (16+).
15.30 «У жніўні 44-га» (16+).
21.15 «Зладзейка кніг» (12+).
23.30 «Ідзі і глядзі» (16+).
4.30 «Суд ідзе». Дак. серыял (16+).

ТБ1000

5.35 Жонка наглядчыка заапарка (16+).
7.35 Піяніст (16+).
10.35 Выбар капітана Карэлі (16+).
13.05 Кальцо дракона (12+).
15.00 Белфегор — прывід Луўра (12+).
16.55 Незвычайныя прыгоды Адэль (12+).
19.00 Анжаліка, маркіза анёлаў (16+).
21.20 Цудоўная Анжаліка (16+).
23.30 Анжаліка і кароль (16+).
1.35 Мой хлопчык (16+).
3.10 Дзяжурны тата (12+).
4.40 Прыгажуня і пачвара (12+).

ТБ1000 Рускае кіно

5.30 «Пін-код» (6+).
6.20 «Тры каты» (6+).
6.50 «Смяшарыкі» (6+).
7.35 «Чэмпіён свету» (6+).
10.15 «Адзінаццаць маўклівых мужчын» (12+).
12.35 «А досвіткі тут ціхія» (12+).
14.50 «Падольскія курсанты» (16+).
17.30, 18.25, 19.20, 20.10, 21.10, 22.05, 23.00 «Ліквідацыя» (16+).
23.55 «Злодзей» (16+).
1.35 «Край» (16+).
3.35 «Першы Оскар» (12+).

ЯСНАе

4.55 Серыял «Бандыцкі Пецярбург: Барон» (16+).
6.45 Серыял «Загадана знішчыць. Аперацыя «Кітайская шкатулка» (12+).
8.20 «Ясна аб мініфутболе».
8.50 Серыял «Люты» (16+).
10.30 Серыял «Аперацыя «Гаргона» (16+).

12.05 Серыял «Пяць хвілін цішыні. Вяртанне» (16+).
13.45 Маст. фільм «07-ы мяняе курс» (12+).
15.20 Серыял «Горы, якія страляюць» (16+).
17.00 Футбол. «Маладзечна» — «Орша».
19.00 Футбол. Беларусбанк — чэмпіянат Беларусі. «Віцебск» — «Смаргонь».
21.00 «Час высокіх тэхналогій».
21.25 Серыял «Мянтоўскія войны-4» (12+).
23.00 Маст. фільм «Непаслушнік» (16+).
0.55 Маст. фільм «Алігарх» (18+).
3.00 Маст. фільм «Механік» (16+).

ЗВЯЗДА

6.00 «Сяргей Вайцяхоўскі. Генерал без Радзімы». Дак. фільм (12+).
7.00, 19.30, 23.00 «Навіны».
7.20, 19.55 «Праверана на сабе. Жаночы погляд» (12+).
7.35, 18.45, 22.25 «Віцебшчына. Партызанскі край».
8.00, 14.50 «Чырвоны колер папарацi». Маст. фільм (12+).
9.10 «У бой ідуць адны «старыя». Маст. фільм (12+).
10.40 «Дзяржаўная граніца. «Чырвоны пясок». Маст. фільм (12+).
13.05, 13.55 «Наркамаўскі абоз» (16+).
16.00, 16.45 «Чырвоная капэла» (12+).
17.30, 0.45 «Маленькія салдаты вялікай вайны». Дак. фільм (12+).
18.00 «Вораг ля варот. Масква 41-га. Рубеж абароны — Пушкінскі пляц». Дак. фільм (12+).
19.20 «Полацкі ўмацаваны раён».
19.45, 23.15 «Навіны ў форме».
19.50 «Жывая памяць».
20.10 «Дзяржаўная граніца. «Год сорак першы». Маст. фільм (12+).
23.20 «Фаня Алер. Вайна без антракту». Дак. фільм (12+).
0.15 «Заложнік «Сатурна». Без права быць сабой». Дак. фільм (12+).
1.15 «Ілжэпартызаны. Па легендзе Абвера». Дак. фільм (12+).
1.45 «Доктар Слон. Стаўка на чырвонае». Дак. фільм (12+).
2.15 «1939 год. Уз'яднанне». Дак. фільм (12+).
2.45 «Трасцянец. Алея смерці». Дак. фільм (12+).
3.15 «Палескі кацёл. Армія асуджаных». Дак. фільм (12+).
3.45 «Брэсцкая крэпасць. Невядомая абарона». Дак. фільм (12+).

У праграме магчымыя змяненні. Перадрукоўка праграмы забароненая. [СЦ] – фільм транслюецца са скрытымі субцітрамі.

Беларусь 1

6.00, 7.30, 8.30 Добрай раніцы, Беларусь!
7.00, 8.00, 9.00, 12.00, 13.00, 15.00, 17.00, 19.00 Навіны.
7.20, 8.20 Навіны эканомікі.
7.25, 8.25 Зона Х (16+).
9.10 «Здарова здаровым быць!» (6+)
10.00, 11.45, 12.15, 13.05 Меладрама «Лішні» (12+).
10.50, 0.30 «Скажынемаўчы».
15.10, 18.00 Навіны рэгіёна.
15.25, 23.10 Серыял «След» (16+).
17.05 Сэнс жыцця (12+).
17.30 Маршрут пабудаваны (12+).
18.15 Зона Х. Вынікі тыдня (16+).
18.45, 19.20 Меладрама «Каця-Каця» (12+).
21.00 Панарама.
21.45 Клуб рэдактараў (16+).
0.15 Дзень спорту.

Беларусь 2

6.00 «Уключайся!» (12+)
10.00, 16.55 Тэлебарометр.
10.05 Драма «Ляцяць жураўлі» (12+).
11.40 Драма «Вяртанне з фронту» (12+).
13.05 «100 месцаў, дзе паесці» (16+).
14.00 «Новы дзень» (12+).
14.35 «Дарагая, я забіў» (16+).
15.55 Нічога сабе ньюз (12+).
16.00 «ПІН_КОД» (12+).
17.00 Гэта мая сям'я (12+).
17.55 «Стаць шэфам» (16+).
19.50 «Уральскія пельмені» (16+).
21.10 Спартлато 5 з 36, КЕНА.
21.15 Драма «Падольскія курсанты» (12+).
23.30 Дэтэктыў «Залатая кроў. Чорны Арлоў» (12+).

Беларусь 3

7.00 «Дабраранак».
7.35, 12.20 «Беларуская кухня».
8.00, 12.50, 20.30 «Навіны культуры».
8.10 «Гарачы снег». Маст. фільм (12+).
9.55 «Дзяўчынка шукае бацьку». Маст. фільм (6+).
11.25 «Люблю і памятаю».
12.10 «Архітэктура Беларусі».
13.00, 18.10 «Вялікая вайна». Дак. драма. (12+).
13.50, 19.00 «Дарога на Берлін». Маст. фільм (12+).
15.15 «Сіла веры».
15.45 Рэспубліканскі фестываль «Беларусь — мая песня».
17.20 «Кадры жыцця».
20.40 «Калыханка» (0+).
21.05 «Батальёны просяць агню». Маст. фільм (12+).

Беларусь 5

6.55 Хакей. Міжнародны турнір. Расія 25 — Беларусь.
8.55 Фактар сілы.
9.25, 23.25 Самба.
10.40 На Спорце.
11.00 Сучаснае пяцібор'е. Кубак свету.
12.30 Танцавальны спорт.
14.00 Дзюдо.
15.55 Футбол. Чэмпіянат Расіі. «Крылы Саветаў» (Самара) — «Ахмат» (Грозны). У перапынку — Спорт-цэнтр.
17.55 Пляжны футбол. Суперкубак Беларусі-2024. ЦАР-Магілёў — «Брэст-Волга».
18.55 Валейбол. Чэмпіянат Беларусі. Мужчыны. «Шахцёр» (Салігорск) — «Энергія» (Гомель).
20.55 Футбол. Чэмпіянат Беларусі. «Днепр» (Магілёў) — ФК «Мінск». У перапынку — Спорт-цэнтр.
22.55 Авертайм.

АНТ

6.00, 7.10, 8.10, 9.10 «Наша раніца».
7.00, 8.00, 9.00, 11.00, 13.00, 16.00, 18.00, 20.30 Нашы навіны.
10.00, 11.15 «Нябесны ціхаход» (6+).
12.00, 13.15 «Давайте понимать друг друга с полуслова...» (12+)
14.10 «Зоркі кіно. Яны змагаліся за Радзіму» (12+).
15.15, 16.20 Фільм «Аніматар» (16+).
17.30 «Трывожная кнопка» (16+).
18.20 «Народны ДАСТ» (16+).
19.00 «Поле цудаў». (16+).
21.20 «Лаўроў. За гранню» (16+).
21.30 Фільм «Дарога дадому» (12+).
0.55 Час.

СТБ

6.00, 6.40, 7.45, 8.40 «Раніца СТБ».
6.30, 7.30, 8.30, 10.30, 13.30, 16.30, 19.30, 22.30 Навіны «24 гадзіны».
9.00 Дак. праект. «Школьны свет» (12+).
10.40 Дак. праект. «Таямніцы космасу» (12+).
14.00, 0.50 «Непадсудныя». Серыял (16+).
16.50 «Рашэнне ёсць! Дэпутацкі адказ».
17.20 Дак. праект «Закрыты архіў» (16+).
18.45 «У пошуках ісціны. Эфект плацэба».
20.10, 23.05 «СТБ-спорт».
20.15 «Сталічныя падрабязнасці».
20.25 «Міншчына».
20.40 «Крокі Незалежнасці».
20.55 «Шэф. Новае жыццё». Серыял (16+).
23.20 «Азаронак. Напрамую».

МІР

5.00 Тэлесерыял «Начныя ластаўкі» (16+).
9.00, 10.10, 16.15, 18.45 Тэлесерыял «Разведчыцы» (16+).
10.00, 16.00, 18.30 Навіны.
22.55 Тэлесерыял «Загадана знішчыць. Аперацыя «Кітайская шкатулка» (16+).
2.20 «Наша кіно. Гісторыя вялікай любові» (16+).
3.35 Мультфільмы (6+).

РТР—Беларусь

6.00, 9.00, 11.30, 14.30, 17.30, 21.00, 23.00 Беларусь. Навіны.
6.05, 9.05 «Новая раніца».
10.05 «Імператар без імперыі. Трон на штыках» (16+).
11.00, 14.00, 17.00, 20.00 Весткі.
11.40 «Кропкі над і» (16+).
12.40, 14.40 Фільм «А досвіткі тут ціхія...» (12+)
16.45 «Ствараем разам».
17.40 «Песні Перамогі».
19.10 «Данбас. 10 гадоў» (16+).
21.30, 23.15 Фільм «Пазыўны «Пасажыр» (12+).
23.45 Фільм «Балканскі рубеж» (16+).

НТБ—Беларусь

6.20 «Астрапрагноз».
6.25 «Здарова здаровым быць!» (6+)
7.25 «Маршрут пабудаваны» (12+).
8.00, 10.00, 16.00, 19.00 Сёння.
8.30 «Зламаць стэрэатыпы» (12+).
8.45, 10.20 Серыял «Вуліцы разбітых ліхтароў» (16+).
13.00, 22.30, 23.30 Сёння. Галоўнае.
13.05 Спецпраект АТН (12+).
14.15 «Чакай мяне» (12+).
15.15, 16.30 Серыял «Пёс» (16+).
16.20, 20.00 Галоўнае. Сёння. Беларусь.
19.30, 20.15, 21.10, 22.35, 23.45 Фільм «Загавораны» (16+).
20.40 «НЗ.by: час вынікаў».

8 канал

7.00, 21.05 «Надвор'е».
7.05 Мультпарад.
7.30 «Прыколы 13-й школы» (6+).
7.35 Серыял «Флэш» (12+).
10.00 Серыял «Лейтэнант Каломба» (16+).
11.15 «Любімае кіно».
12.00 «Рэтра ТБ».
14.15 Серыял «Дальнабой» (16+).
15.50 Драма «Апошняе слова» (16+).
17.20 «Надвор'е» + «Эрана».
17.25 Драма «Лекі ад смерці» (16+).
18.55 «Надвор'е» + «Эрана».
19.00 «Апошні артыкул» (16+).
20.50 «Вечарніца» (0+).
21.10 «Урокі Лазуркіна».
21.15 Драма «Бедныя-няшчасныя» (18+).
23.35 «Начны серыял».

Культура

6.30 «Пешшу...»
7.00 «Біблейскі сюжэт».
7.30, 2.10 «Верую. Вяртанне да сябе». Дак. фільм.
8.15 «Тэатральны летапіс».
8.45 «Актрыса». Маст. фільм.
10.00, 12.30, 17.00, 19.30, 0.45 Навіны культуры.
10.15 «Назіральнік».
11.10, 1.00 XX стагоддзе.
12.45 Навіны. Падрабязна.
13.00 «Вайна Інакенція Смактуноўскага».
13.20, 22.40 «Вызваленне». Маст. фільм.
14.50 Больш, чым каханне.
15.30 «Рассакрэчаная гісторыя». Дак. серыял.
16.00 «Белая студыя».
16.45 «Вайна Юрыя Нікуліна».
17.15 Дзмітрый Шастаковіч. Сімфонія 7 «Ленінградская».
18.45 «Сустрэча на Курскай дузе». Дак. фільм.
19.45 «Дарога на Ялту».

Настальгія

6.00 «СевАлогія» (18+).
7.00, 8.35, 9.40, 11.30, 15.40, 17.30, 20.40, 21.40, 23.35, 3.40, 5.30 Музычная настальгія (12+).
7.20 Маст. фільм «Давайце зробім гэта легальна» (16+).
9.00, 15.00, 21.00, 3.00 «Мінулы час» (12+).
10.00, 16.00, 22.00, 4.00 «Народжаны ў СССР» (12+).
11.00, 17.00, 23.00, 5.00 «Блеф-клуб» (16+).
12.00 «Быў час» (16+).
12.55 Маст. фільм «Мулен Руж» (16+).
18.00 «Спяем, сябры!» (16+)
18.55 Маст. фільм «Ніначка» (16+).
0.00 «Сто пытанняў да дарослага» (16+).
0.45 «Рок-н-рол ТБ» (16+).
1.25 Маст. фільм «Яго дзяўчына Пятніца» (16+).

EuroSport 1

3.15, 6.30 Скалалажанне. Мужчыны SPEED.
4.00, 8.00, 12.00, 13.00, 23.00 Веласпорт. «Джыра д'Італія». Мужчыны (16+).
6.00, 20.00, 20.30 Алімпійскія гульні (6+).
7.15 Скалалажанне. Жанчыны SPEED.
9.30 Конны спорт (6+).
10.30 Скалалажанне. Мужчыны BOULDER.
11.45 Кузаўныя аўтагонкі (6+).
18.45, 22.00 Снукер (6+).
21.00 Веласпорт. «Тур Венгрыі». Мужчыны (16+).
1.00 Веласпорт. Tro Bro Leon. Мужчыны (16+).
2.00 Скалалажанне. Жанчыны BOULDER.

Кінакамедыя

0.50 «Родныя» (18+).
3.25 «Шэф Адам Джонс» (18+).
5.15 «Былая з таго свету» (16+).
7.05 «Асілак Санта-Клаус» (12+).
8.55 «Пра што гавораць мужчыны. Працяг» (18+).
10.45 «Маё злачынства» (18+).
12.40 «Мая жудасная сястра-2».
14.15 «Зваротная сувязь» (16+).
16.05 «Нумар 1» (12+).
17.55 «Старыя шышкі» (18+).
19.30 «Вальда» (16+).
21.35 «Небяспечны бізнес» (18+).
23.30 «Пра што гавораць мужчыны» (18+).

ТБ3

6.00 Калекцыя «Беларусьфільма» (12+).
9.25 «Містычныя гісторыі» (16+).
10.20, 16.10 «Чытальнік» (16+).
11.15, 4.10 «Глядзі сам» (16+).
11.35, 17.10 «Цудоўнае стагоддзе» (16+).
13.20, 18.55 «Сляпая» (16+).
14.40, 20.20 «Варажбітка» (16+).
21.50 «Пакапайцеся ў маёй памяці» (16+).
23.30 «Сакалова падазрае ўсіх» (16+).
1.10 «Дзённік экстрасэнса» (16+).
2.05 «Чалавек у жалезнай масцы» (16+).
4.30 «Суд ідзе». Дак. серыял (16+).

ТБ1000

5.30 Адаптацыя (16+).
7.20 Словы (12+).
9.15 Вялікія вочы (16+).
11.15, 1.10 Кальцо дракона (12+).
13.05, 2.40 Эспен у каралеўстве троляў (6+).
15.10, 4.20 Эспен у пошуках Залатога замка (6+).
17.10 Тры арэшкі для Папялушкі (6+).
19.00 Прыгажуня і пачвара (12+).
21.10 Беласнежка: помста гномаў (12+).
23.15 Тайна Мунакра (12+).

ТБ1000 Рускае кіно

5.30 «Пін-код» (6+).
6.10 «Тры каты» (6+).
6.40 «Смяшарыкі» (6+).
7.05 «Горка!» (16+)
9.05 «Горка!-2» (16+).
10.55 «Рашн Поўдзень» (16+).
13.20 «Аднакласнікі.ru: наCLICKай поспех» (12+).
15.20 «Поўнае ператварэнне» (16+).
17.05 «Адзін удых» (12+).
19.00 «Чэмпіён свету» (6+).
21.45 «Адзінаццаць маўклівых мужчын» (12+).
0.10 «Містар Накаўт» (16+).
2.10 «Бітва за Севастопаль» (16+).
4.05 «Нязломны» (16+).

ЯСНАе

4.40 Серыял «Бандыцкі Пецярбург: Барон» (16+).
6.30 Серыял «Загадана знішчыць. Аперацыя «Кітайская шкатулка» (12+).
8.05 «Раніца ЯСНАЯ».
9.10 Серыял «Люты» (16+).
11.00 Серыял «Аперацыя «Гаргона» (16+).
12.35 Серыял «Пяць хвілін цішыні. Вяртанне» (16+).
14.20 Маст. фільм «Я — лялька» (16+).
16.05 Серыял «Горы, якія страляюць» (16+).
17.45 Серыял «Гарачая кропка-2» (16+).
19.25 Серыял «Шэф. Гульня на павышэнне» (16+).
21.10 Серыял «Мянтоўскія войны-4» (12+).
22.45 Маст. фільм «Лёс дыверсанта» (12+).
0.45 Маст. фільм «Ідзі і глядзі» (16+).
3.05 Маст. фільм «Перад світаннем» (16+).

ЗВЯЗДА

6.00 «Палескі кацёл. Армія асуджаных». Дак. фільм (12+).
6.30 «Брэсцкая крэпасць. Невядомая абарона». Дак. фільм (12+).
7.00, 19.30, 23.00 «Навіны».
7.20, 17.10, 22.35 «Віцебшчына. Партызанскі край».
7.50, 23.20 «Сяргей Вайцяхоўскі. Генерал без Радзімы». Дак. фільм (12+).
8.50, 13.55 «Чырвоны колер папарацi». Маст. фільм (12+).

9.55 «Дзяржаўная граніца. «Мірнае лета 21-га года». Маст. фільм (12+).
12.10, 13.00 «Паршывыя авечкі» (16+).
15.00, 15.45 «Чырвоная капэла» (12+).
16.30 «Дзеці Камінтэрна. Выратаваныя ў Беларусі». Дак. фільм (12+).
17.35, 18.25 «Наркамаўскі абоз» (16+).
19.20 «Полацкі ўмацаваны раён».
19.45, 23.15 «Навіны ў форме».
19.50 «Жывая памяць».
19.55 «Дзяржаўная граніца. «Усходняя граніца». Маст. фільм (12+).
22.25 «Паміж мірам і вайной. Спецзаданне». Дак. фільм (12+).
0.15 «Шпіён з-пад Вілейкі». Дак. фільм (12+).
0.45 «22 чэрвеня. Асуджаны свет». Дак. фільм (12+).
1.15 «Горад, які паўстаў з попелу». Дак. фільм (12+).
1.45 «Хатынь. Засакрэчаная трагедыя». Дак. фільм (12+).
2.15 «Бабруйскі вузел. Ліквідацыя». Дак. фільм (12+).
2.45 «Вайна разведак. Курсанты асаблівага прызначэння». Дак. фільм (12+).
3.15 «Контрразведка. Рассакрэчаны фронт». Дак. фільм (12+).
3.45 «Па плане «Д». Як пачыналася сакрэтная вайна». Дак. фільм (12+).

У праграме магчымыя змяненні. Перадрукоўка праграмы забароненая. [СЦ] – фільм транслiруецца са скрытымі субцітрамі.

Беларусь 1

6.15, 9.30, 12.30, 15.30, 23.00 Драма «Маладая гвардыя» (16+).
9.00, 12.00, 15.00, 18.00 Навіны.
17.55 Хвіліна маўчання. Светлай памяці загінулых у барацьбе супраць фашызму.
18.30, 19.30, 21.00 «За паству і Айчыну». Тэлефільм АТН (12+).
19.00 Цырымонія ўскладання вянкоў да манумента Перамогі ў рамках патрыятычнай акцыі «Беларусь памятае!»
20.00 Панарама.
21.30 Гала-канцэрт «У дзевяць гадзін вечара пасля вайны».
23.55 Драма «Тры дні да вясны» (12+).

Беларусь 2

6.00 «Уключайся!» (12+)
10.00, 15.35 Тэлебарометр.
10.05 «Сям'я. Перазагрузка». Дак. драма (16+).
10.35 Трагікамедыя «Жэня, Жэнечка і «кацюша» (12+).
11.55, 21.15 Кінараман «Яны змагаліся за радзіму» (12+).
14.35 «ПІН_КОД» (12+).
15.40 Драма «Падольскія курсанты» (12+).
17.55 Хвіліна маўчання. Светлай памяці загінулых у барацьбе супраць фашызму.
18.00 Драма «Ляцяць жураўлі» (12+).
19.30 Як дома (16+).
19.55 Драма «Вяртанне з фронту» (12+).
21.10 Спартлато 6 з 49, КЕНА.

Беларусь 3

7.30 «Новыя людзі».
8.00 «Батальёны просяць агню». Маст. фільм (12+).
12.20, 16.10 «Памяць зямлі маёй».
12.35 Гала-канцэрт XXVII тэлевізійнага фестывалю армейскай песні «Звязда».
14.35 «Лёс чалавека». Маст. фільм (12+).
16.30 «Апошні сведка. Імгненні жыцця». Дак. фільм (12+).
17.05, 18.05 «Баявая адзінка». Маст. фільм (16+).
17.55 Хвіліна маўчання. Светлай памяці загінулых у барацьбе супраць фашызму.
20.40 «Калыханка» (0+).
21.05 «Гарачы снег». Маст. фільм (12+).
22.40 «Героям пераможнага мая!»

Беларусь 5

6.55 Футбол. Кубак Беларусі. «Нёман» (Гродна) — «Дынама-Мінск».
8.55 Між іншым.
9.15 Баскетбол. Чэмпіянат Беларусі. Жанчыны.
11.00 Слэм-данк.
11.30 Футбол. Кубак Беларусі. «Тарпеда-БелАЗ» (Жодзіна) — «Іслач» (Мінскі р-н).
13.25 Танцавальны спорт.
16.25 Фіз-ра.
16.55 Фактар сілы.
17.25 Хакей. Міжнародны турнір. Расія 25 — Беларусь. У перапынках — Спорт-цэнтр.
19.50 Самба.
21.25 Спорт-цэнтр.
21.35 Гульні «на вырост».
22.05 Дзюдо.
0.10 Вялікі спорт.

АНТ

7.00, 9.00, 11.00, 13.00, 16.00, 18.00, 20.30 Нашы навіны.
7.10, 9.10 «Наша раніца».
10.00, 11.15, 13.15 Фільм «Яны змагаліся за Радзіму» (16+).
13.30, 16.20 «Дыверсант. Крым» (16+). Фільм.
17.55 Хвіліна маўчання. Светлай памяці загінулых у барацьбе супраць фашызму.
18.20, 19.30 Дзень Перамогі. Святочны вечар (12+).
19.00 Цырымонія ўскладання вянкоў да манумента Перамогі ў рамках патрыятычнай акцыі «Беларусь памятае!»
21.20 Фільм «Белы тыгр» (12+).
23.25 Фільм «У бой ідуць адны старыя» (12+).

СТБ

5.55 «Рэспубліка з зорачкай: час перамагаць». Дак.фільм.
6.50 Маст. фільм «Лёс чалавека» (12+).
8.30, 10.30, 13.30, 16.30, 19.30, 22.30 Навіны «24 гадзіны».
9.00, 11.00, 14.05 «Батальёны просяць агню». Серыял (12+).
14.45 Маст. фільм «Беларускі вакзал» (12+).
17.15 «Гаворыць нямая памяць». Дак.фільм.
17.55 Хвіліна маўчання. Светлай памяці загінулых у барацьбе супраць фашызму.
18.00, 20.35 Маст. фільм «Праведнік» (12+).
19.00 Цырымонія ўскладання вянкоў да манумента Перамогі ў рамках патрыятычнай акцыі «Беларусь памятае!»
23.15 «Лёс дыверсанта». Серыял (12+).

МІР

5.00 «Усё для фронту» (16+).
7.20 «Наша кіно. Гісторыя вялікай любові» (16+).
7.45 Маст. фільм «Цягнік ідзе на ўсход» (16+).
9.15, 11.30, 16.15 Тэлесерыял «Бомба» (16+).
9.55, 16.00, 19.00 Навіны.
10.00 «Памяць сэрца».
17.10 Маст. фільм «Гарачы снег» (16+).
18.56 Светлай памяці загінулых у барацьбе супраць фашызму. Хвіліна маўчання.
19.15, 22.10 Тэлесерыял «Чорныя ваўкі» (16+).
22.00 Святочны салют у гонар 79-й гадавіны Перамогі.
2.00 Тэлесерыял «Начныя ластаўкі» (16+).

РТР—Беларусь

7.05, 9.05 «Новая раніца».
9.00, 11.30, 14.30, 17.30, 21.00, 23.00 Беларусь. Навіны.
10.00 Масква. Красная плошча. Парад, прысвечаны Дню Перамогі.
11.00, 14.00, 17.00, 20.00 Весткі.
11.40 «Так! Але...»
12.20 Вялікі святочны канцэрт, прысвечаны Дню Перамогі.
14.40 «Тайны Беларусі».
16.00 «Мікалай Кісялёў. Шлях праведніка».
17.40, 18.00, 19.30 «Песні ад усёй душы» ў Дзень Перамогі (16+).
17.55 Хвіліна маўчання. Светлай памяці загінулых у барацьбе супраць фашызму.
19.00 Цырымонія ўскладання вянкоў да манумента Перамогі ў рамках патрыятычнай акцыі «Беларусь памятае!»
21.30, 23.15 Фільм «Т-34» (16+).

НТБ—Беларусь

6.10 «Астрапрагноз».
6.15, 8.20 Сёння. Галоўнае.
6.20, 8.35, 11.20 Фільм «Мамі-на зорачка» (16+).
8.00, 9.45, 10.45, 16.00 Сёння.
10.00 Масква. Красная плошча. Парад, прысвечаны Дню Перамогі.
12.15 Фільм «Тапор» (16+).
14.00 Фільм «Тапор. 1943» (16+).
16.20, 18.00 Фільм «Тапор. 1944» (16+).
17.55 Хвіліна маўчання. Светлай памяці загінулых у барацьбе супраць фашызму.
18.05, 19.35 Фільм «Тапор 1945. Кёнігсберг» (16+).
19.00 Цырымонія ўскладання вянкоў да манумента Перамогі ў рамках патрыятычнай акцыі «Беларусь памятае!».
20.35 Фільм «Пазыўны «Жураўлі» (16+).

8 канал

7.00 «Надвор'е».
7.05 Мультпарад.
7.30 «Прыколы 13-й школы» (6+).
7.35 Серыял «Флэш» (12+).
8.25 «Афіцэры» (12+).
10.00 Серыял «Лейтэнант Каломба» (16+).
11.35 Драма «У бой ідуць адны старыя» (12+).
13.05 Баявік «У жніўні 44-га» (16+).
14.50 Серыял «Дальнабой» (16+).
16.35 Драма «Смута» (16+).
17.20, 18.55 «Надвор'е» + «Эра-на».
17.25 Драма «Лекі ад смерці» (16+).
19.00 «Апошні артыкул» (16+).
20.50 «Вечарніца» (0+).
21.00 «Асалам алейкум, Беларусь!»
21.10 «Урокі Лазуркіна».
21.15 «Надвор'е».
21.20 Драма «Забытае» (18+).
0.25 «Начны серыял».

Культура

6.30 Любімыя песні.
6.50 «Ноч кароткая...» Дак. фільм.
7.45 «Смелыя людзі». Маст. фільм.
9.15 «Сведкі часу». Дак. серыял.
9.55 «Малахаў курган». Маст. фільм.
11.15 «Чыстая перамога. Бітва за Севастопаль». Аўтарскі фільм.
12.00, 0.15 «Дом, у якім я жыву». Маст. фільм.
13.35 «Вялікія фатографы вялікай краіны. Яўген Халдзей». Дак. фільм.
14.15, 16.20, 17.40 «Вызваленне». Маст. фільм.
18.55 Светлай памяці загінулых у барацьбе супраць фашызму. Хвіліна маўчання.
19.00 Астравы.
19.40 Перадзелкіна.
21.05 «Розныя лёсы». Маст. фільм.
22.50 Клаўдзія Шульжэнка.
23.30 «Колер жыцця. Пачатак». Дак. фільм.
1.50 Краіна птушак. «Лета з кругіцалоўкай». Дак. фільм.
2.30 «І ўсё ж мы перамаглі!»

Настальгія

6.00 «Быў час» (16+).
6.55 Маст. фільм «Мулен Руж» (16+).
9.00, 15.00, 21.00, 3.00 «Мінулы час» (12+).
9.40, 11.30, 14.40, 15.40, 17.35, 18.35, 20.20, 21.40, 23.30, 1.00, 2.35, 3.40, 5.30 Музычная настальгія (12+).
10.00, 16.00, 22.00, 4.00 «Народжаныя ў СССР» (12+).
11.00, 17.00, 23.00, 5.00 «Блеф-клуб» (16+).
12.00 «Спяем, сябры!» (16+)
12.55 Маст. фільм «Нінаечка» (16+).
18.00 «Сто пытанняў да дарослага» (16+).
18.50 Дак. фільм «Хвіліна маўчання» (12+).
19.15 Маст. фільм «Жыла-была дзяўчынка» (16+).
0.00 «СеваАлогія» (18+).
1.20 Маст. фільм «Давайце зробім гэта легальна» (16+).

EuroSport 1

3.15, 19.30 Скалалажанне. Жанчыны SPEED.
4.00, 8.00, 12.00, 13.30, 23.00 Веласпорт. «Джыра д'Італія». Мужчыны (16+).
6.00, 9.30, 20.15, 2.00 Снукер (6+).
18.45 Скалалажанне. Мужчыны SPEED.
21.00 Веласпорт. «Тур Венгрыі». Мужчыны (16+).
22.00 Парусны спорт (6+).
1.00 Скалалажанне. Мужчыны BOULDER.

Кінакамедыя

1.20 «Дамашняе відэа» (18+).
3.55 «Настаўнік года» (16+).
6.00 «Мільярд» (12+).
7.55 «Больш, чым сябар» (16+).
9.45 «Родныя» (18+).
11.35 «Ліберэя: паляўнічыя за скарбамі» (12+).

13.35 «Вальда» (16+).
15.40 «Сардэчна запрашаем у сям'ю» (16+).
17.55 «Шэф пад прыкрыццём» (18+).
19.30 «Утаймаванне свавольнага» (16+).
21.25 «Без тармазоў» (16+).
23.10 «Пра што яшчэ гавораць мужчыны» (16+).

ТБ3

6.00 Калекцыя «Беларусьфільма» (12+).
8.15 «Знак бяды» (16+).
10.50, 0.20 «Снайпер. Зброя адплаты» (16+).
14.00, 3.15 «Снайпер-2: Тунгус» (16+).
17.00 «Сляды апостолаў» (16+).
21.00 «Пёрл-Харбар» (16+).
0.00 «Глядзі сам» (16+).

ТБ1000

6.00 Тры арэшкі для Папялушкі (6+).
7.30 Я змагаюся з воламі (12+).
9.30, 11.20, 13.05 Зачараванае каралеўства (16+).
15.00 Вялікія вочы (16+).
17.00 Словы (12+).
19.00 Піяніст (16+).
22.00 Жонка наглядчыка заапарка (16+).
0.30 Выбар капітана Карэлі (16+).
2.35 Прыгоды Падынгтана (16+).
3.55 Прыгоды Падынгтана-2 (16+).

ТБ1000 Рускае кіно

5.30 «Пін-код» (6+).
5.55 «Тры каты» (6+).
6.20 «Смяшарыкі» (6+).
6.40 «Вырататаваць Ленінград» (12+).
8.25 «Развітвацца не будзем» (16+).
10.40 «Першы Оскар» (12+).
12.55 «Радавы Чээрын» (12+).
14.45 «Лётчык» (16+).
16.45 «А досвіткі тут ціхія» (12+).
19.00 «Падольскія курсанты» (16+).
21.40 «Ржэў» (12+).
0.00 «Рубеж» (12+).
1.40 «Танкі» (12+).
3.10 «Адзін удых» (12+).
4.50 «Кот у ботах» (6+).
5.05 «Пеця і Чырвоная Шапачка» (6+).

ЯСНАе

4.30 Маст. фільм «Брэсцкая крэпасць» (12+).
6.45 Маст. фільм «Контрудар» (12+).
8.10 «Ясна аб футболе».
8.45 Маст. фільм «У жніўні 44-га» (12+).
10.35, 12.15 Серыял «Алёша» (16+).
14.00 Серыял «Танкіст» (12+).
15.45 Маст. фільм «Вышыня 89» (12+).
17.30 Маст. фільм «Лета 1941-га» (16+).

19.25 Серыял «Тапор» (16+).
21.00 «У адкрытым доступе».
21.30 «PROфутбол».
21.50, 23.30 Серыял «Ордэн» (16+).
1.00 Маст. фільм «Чаклун і Румба» (12+).

2.20 Маст. фільм «Палымя» (12+).

ЗВЯЗДА

6.00 «Друкаваны фронт. Газеты стралялі ва ўпор». Дак. фільм (12+).
6.30 «Азарычы. Ахвяры «Эскулапа». Дак. фільм (12+).
7.00, 19.30, 23.00 «Навіны».
7.20, 17.15, 22.40 «Вішебшчына. Партызанскі край».
7.45, 13.05 «Чырвоны колер папараці». Маст. фільм (12+).
8.50 «Дзяржаўная граніца. «Усходняя граніца». Маст. фільм (12+).

11.20, 12.10, 17.40, 18.30 «Наркамаўскі абоз» (16+).
14.15, 15.00 «Чырвоная капэла» (12+).
15.45 «У бой ідуць адны «старыя». Маст. фільм (12+).
19.20 «Паліцаі ўмацаваны раён».
19.45, 23.15 «Навіны ў форме».
19.50 «Жывая памяць».
19.55 «Дзяржаўная граніца. «Чырвоны пясок». Маст. фільм (12+).
22.25 «Паміж мірам і вайной. Спецзаданне». Дак. фільм (12+).
23.20 «Партызанская граніца». Дак. фільм (12+).
0.15 «1939 год. Уз'яднанне». Дак. фільм (12+).
0.45 «Трасцянец. Алея смерці». Дак. фільм (12+).
1.15 «Палескі кацёл. Армія асуджаных». Дак. фільм (12+).
1.45 «Брэсцкая крэпасць. Невядомая абарона». Дак. фільм (12+).
2.15 «Шпіён з-пад Вілейкі». Дак. фільм (12+).
2.45 «22 чэрвеня. Асуджаны свет». Дак. фільм (12+).
3.15 «Горад, які паўстаў з попелу». Дак. фільм (12+).
3.45 «Хатынь. Засакрэчаная трагедыя». Дак. фільм (12+).

У праграме магчымыя змяненні.
Перадрукоўка праграмы забароненая.
[СЦ] – фільм трансліруецца са скрытымі субцітрамі.

ВАДАЛАЗЫ,
альбо Не руш чужых груш

Некалі ў вёсцы ўсё ведалі пра ўсіх — і пра дарослых, і пра малых. Мішка Дзятлік (гэта яго першая мянушка) быў з сярэдніх, са школы яшчэ закаханых у Ванду. Зорак з неба ён не хапаў — вучыўся на трактарыста, але быў на дзіва ўпартым.

Ванда — адзіная дачка дзядзькі Якуба — засталася без маці гадоў з 12, набыла прафесію бухгалтара, але па размеркаванні працаваць не паехала: засталася пры бацьку, уладкавалася на пошту. Талковая, разумная дзеўка, а ўжо ж прыгожая... Кавалераў было — хоць адбаўляй!.. І ці не кожнаму Мішка з Сёмкам, сваім сябруком, давалі зразумець (не словамі дык кулакамі), што Ванда — не для яго, што яна як быццам... занятая.

Раздражнялі дзяўчыну і гэтыя бойкі, і размовы, і Мішка са сваімі намёкамі...

Сустрэла яго на вуліцы, цвёрда сказала, каб шукаў сабе іншую — на яе не разлічваў, нават не спадзяваўся!

Тое ж самае сябру казаў і Сёмка, нейкім Сізіфам яшчэ абзываў, але ўпарты хлопец нікога не слухаў, горш за тое — ён прыдумаў, як можна дабіцца свайго.

План у Мішы быў вось такі: Ванда прыйдзе да азярыны мыць бялізну. Сябрукі — удвух — падпільнуюць яе, Мішка — адзін — наблізіцца і паваліць (калі сам не здужае, то Сенька падбяжыць, дапаможа і тут жа ўцячэ)...

Што далей?

Ды нічога такога, бо Мішка ж не дурань! Значыць, дзейнічаць не будзе. Яму б — трохі прапрымацца, пачакаць, каб нехта (пажадана з вясковых пляткарак) убачыў іх на траве, пусціў пагалоску... Тады Вандзе нічога не застанецца, як сядзець у дзеўках альбо... выходзіць за Мішку.

Сёмку гэты план зусім не падабаўся, але ж ён урэшце згадзіўся прычыніцца — хутчэй з цікаўнасці.

І вось...

Ванда скончыла мыццё-паласканне — з корабам на плячы сышла з масткоў, паднялася на высокі бераг — прытамілася.

— Давай дапамагу! — падскочыў да яе Міша.

— Без саплівых абыдуся! — фыркнула Ванда і адвярнулася.

Хлопец, як выглядала, толькі гэтага і чакаў: рукамі, як абцугамі, абвіў дзяўчыну за талію, спрабуючы паваліць.

Ды не на тую напаў: Ванда схапіла яго за валасы, лёгка адарвала ад сябе, надавала кухталёў і спіхнула ўніз, у ваду, у возера.

Сёмка, які гэта пабачыў, забыўся на ўсе дамовы: ён аж зайшоўся ад рогату!

Ванда — не пацярпела: падышла (а хлопец і не ўцякаў, бо віны за сабой не ведаў), схапіла за каўнер, падцягнула бедака да берага і штурхнула... Сёмка плюхнуўся побач з сябрам.

— Паглядзіце на іх! Кавалеры знайшліся! — крычала тым часам Ванда. — Шчанюкі шалудзівыя! Патаплю! Абодвух!

Дзяўчына і сапраўды падабрала на беразе жэрдку і разоў колькі адпіхнула «плыўцоў» ад берага.

— За што ты іх? — спытала ў Ванды суседка, што падышла якраз з корабам бялізны.

— Яны ведаюць, — адказала дзяўчына, забрала свае рэчы і рушыла дамоў.

— Вылазьце! — скамандавала хлопцам цётка. — А то пахварэеце... Ваду ад страху не сапсавалі? Бо мне ж тут адзежу мыць... І вы сваю павыкручвайце, вадалазы няшчасныя.

...Вось так Мішка Дзятлік стаў Мішкам Вадалазам.

Паходжанне новай мянушкі не магло не зацікавіць участковага. Ён адразу наведаўся да Ванды, прапанаваў напісаць заяву на свайго крыўдзіцеля.

Дзяўчына адмовілася: сказала, што яна сама, без міліцыі, каго хочаш пакрыўдзіць.

Аднак участковы (на той час малады-нежанаты) гэтага, відаць, не спужаўся, бо яго матацыкл усё часцей і часцей стаў спыняцца каля хаты дзядзькі Якуба.

Ніна Кандрашонак,

г. Петрыкаў.

РОЙ, АЛЕ Ж ЦІ ТОЙ?

Жыццё — нібы ў казцы: чым далей — тым страшней. Цяпер, кажуць, вос шмат развялося, могуць так чалавека пакусаць, што ніякі доктар не дапаможа! І па вуллях шастаюць, пчол ядуць, а што недаелі, носяць сваім асянятам.

Гэта адзін пчаляр расказваў — па тэлевізары. Але ж не ўсе яго глядзяць, не ўсе розных ворагаў баяцца. Тая ж Нінка, напрыклад (за вочы яе Ніньдзяй завуць, бо розумам амаль не карыстаецца, не думае, што казаць, што не казаць, што рабіць, што не...).

Дык вось пайшла яна неяк у свой агарод — чуе гул у малінніку. Глянула — рой... Невялікі: памерам і формай, — можа, з талерку. «Мусіць, не ўвесь яшчэ прыляцеў? — сцяміла Ніна. — Зараз іншыя пчолы "падцягнуцца", а я тут як тут: здыму гэтую "талерачку" і адсаджу». (Куды канкрэтна — яна пакуль не думала, проста мядку карцела, прычым задарма, бо рой жа сам прыляцеў.)

Хацела глянуць на яго бліжэй — залётныя абурыліся. Асобныя — дык і што: «адарваліся» ад іншых і ў наступленне...

Ніна таксама пайшла, нават пабегла — нешта апранаць.

На ногі нацягнула гумовікі, на галаву і вушы — вязаную шапку, на плечы — плашч-дажджавік з капюшонам на завязках... Граблі з сабой узяла — рушыла ў бок малінніку.

«Пчолы» быццам чакалі яе: дружна так загулі, узляцелі, палезлі ў вочы.

Ніна зноў уцякла: вырашыла паклікаць Веру, сваю суседку.

Тая, бедная, толькі з могілак прыйшла — уся ў расстроеных думках... На акно свае азірнулася, — хтосьці ў чорным... З касой... Тут хоць-нехаць пра смерць падумаеш!

Але ж самлець жанчына не паспела — пачула, што пад дзвярыма Ніна крычыць: не бойся, маўляў, выходзь! У малінніку рой прыляцеў... Калі разам ад садзім, дык разам і мядку паядзім... Толькі ты апраніся... І вілы вазьмі.

Грэх суседцы адмовіць, — Вера паслухала.

Удзвюх, як дзве здані (адна худая з граблямі, другая тоўстая з віламі, у доўгіх балахонах з капюшонамі), жанчыны пайшлі на «рой».

— Слухай, на пчаліны ён не падобны, — здалёк усумнілася Вера. — Можа, гэта восы?

— Баязліваму і корч — мядзведзь! Лезем! — загадвае смелая Ніна.

Мусіць, думала, што «пчолы» іх спужаюцца... Ажно не: суседкі ледзьве ўцяклі!

Вырашылі спецыялістаў да справы падключыць. Ніна па мабільным мясцоваму пчаляру пазваніла, папрасіла, каб прыйшоў, каб рыштунак узяў...

Той жанчынам не адмовіў, а на месцы пасля «разведкі» апрануўся як след, зарадзіў свой дымар, зняў тую «талерку» — пасадзіў «пчол» у скрынку. Сказаў яшчэ, што з гэтага рая... нічога, маўляў, не атрымаецца, што вос трэба знішчаць.

— А воечкі! — завохкала Ніна. — Я ж так мядку свайго хацела, я ж так на яго спадзявалася!..

Завесці пчол тым разам не атрымалася. А вось веды жанчына набыла — практычныя, без рознай там доўгай падрыхтоўкі: яшчэ адзін рой прыляціць і ўжо тады...

Вы там, калі ласка, асцярожней каля сваіх малінікаў!

Соф'я Кусянкова,

Рагачоўскі раён.

Рубрыку вядзе
Валянціна ДОЎНАР.

Неасабісты суб'ектыў

ПЕРАДВЕЛІКОДНАЕ ЧЫТАННЕ

Пра словы, якія даюць адчуванне вялікага свята

ПЕРАД Вялікаднем заўсёды хочацца чытаць, дакладней, перачытваць штосьці адпаведнае. Я кожны раз дастаю з паліцы тры кнігі, якія гэтымі днямі трэба абавязкова разгарнуць, і нейкія ўрыўкі з іх пачытаць. Яны са мной з юнацтва, пераязджалі ва ўсе інтэрнаты і кватэры, чытаныя-перачытаныя неаднойчы. Але кожны год увесну згадваеш менавіта пэўны эпізод з кожнай з іх і спяшаешся перачытаць, нібы хочаш пераканацца, што ў гэтым шалёным свеце ёсць рэчы, якія не мяняюцца ні пры якім раскладзе.

СПАЧАТКУ я дастаю з паліцы Біблію. Асобнік у мяне адмысловы — выдадзены ў 1988 годзе ў Стакгольме да 1000-годдзя хрышчэння Русі. Кніга сама па сабе надзвычай прыгожая — з залатымі літарамі на вокладцы, з багатымі ілюстрацыямі — сучаснымі фота мясцін, дзе адбываліся апісаныя ў Кнізе кніг падзеі. Яе мне падарыла калісьці баптыстка цётка Валя. У нашай вёсцы жыў яе бацька, і яна, прыязджаючы да яго, вельмі актыўна спрабавала мяне ў сваю веру павярнуць. Абяцала ўсе даброты і выгоды, нават добрага непітушчага мужа ў будучыні. Прыносіла брашуркі і кніжкі. Яны так і згубіліся дзесьці нечытанымі, а вось кананічная Біблія засталася. Яе ў пятнаццаць гадоў толькі пагартала, паглядзела фота, а праз год, якраз перад Вялікаднем, змагла ўжо пачытаць Новы Запавет. Уражаная была вельмі, нават маме і бабулі зачытвала ўслых асобныя месцы... Усю кнігу адолела гадоў праз дзесяць. Да некаторых месцаў там трэба проста дарасці, каб зразумець.

СЁЛЕТА перачытаць захацелася Нагорную пропаведзь. Асабліва той урывак, дзе «Не судзіце, каб вам не быць судзімымі». Кожны раз наноў здзіўляюся таму, што ўсе гэтыя агульнавядомыя рэчы, якія часта, дарэчы, і не вельмі любім паўтараць, аказваецца, гучалі з вуснаў Хрыста і напісаныя вось у гэтай кнізе ў сінім з залатым вокладкі. І пра меру, якой мераем, такой і нам будзе адмерана, і пра парушынку ў чужым воку і бервяно ў сваім, і пра святыні, якія не варта аддаваць сабакам, і пра жэмчуг, які не варта сыпаць перад свіннямі. І вось гэта: «Шукайце, і вы знойдзеце; стукайцеся, і вам адчыняць...»

ЯШЧЭ адна мая абавязковая перадвялікодная кніга — «Майстар і Маргарыта». У адзінаццатым класе яна ў нас была ўключана ў спіс пазакласнага чытання (былі часы позняй перабудовы). Вы можаце не верыць, але тады, у сямнаццаць гадоў, мяне захапіла не гісторыя кахання, а паралельная, нібы з іншага вымярэння, гісторыя Іешуа Га-Ноцры і Понцыя Пілата. На выпускным экзамене па рускай літаратуры творчасць Булгакава была ўпісана ў білет, і гэта пытанне дасталася мне. І я пачала праводзіць паралелі паміж Новым Запаветам і гісторыяй, апісанай у рамане. Чым, памятаю, увяла ў ступар цётку з рана, якая прысутнічала на экзамене. Пяцёрку я атрымала тады толькі дзякуючы маім настаўнікам — выкладчыцы і дырэктару школы, якія занялі прынцыповую пазіцыю і адмовіліся зніжаць мне адзнаку за «выказванні, не вартыя камсамолкі» (цытата з той цёткі). Пасля, казалі, яна яшчэ ў раёне прапаноўвала аб'явіць спагнанне выкладчыцы і кіраўніцтву. Але на двары быў ужо 1991 год, таму свой залаты медаль я атрымала-такі. А імя той цёткі, дарэчы, і не запомніла, так і засталася ў памяці як «цётка з рана».

ЗВЫЧАЙНА я перад Вялікаднем перачытваю ўрывак пра тое, што самая страшная загана чалавека — гэта баязлівасць. А вось сёлета чамусьці захацелася пераканацца, што не прыдуманае, а ўжо напісанае і надзейна захоўваецца ў кнізе вось гэта:

«— Чым ты хочаш, каб я пакляўся? — спытаў, вельмі ажывіўшыся, развязаны.

— Ну, хоць бы жыццём тваім, — адказаў пракуратар, — ім клясціся самы час, бо яно вісіць на валаску, ведай гэта!

— Ці не думаеш ты, што ты яго падвесіў, ігемон? — спытаў арыштант. — Калі гэта так, ты вельмі памыляешся.

Пілат уздрыгнуў і адказаў скрозь зубы:

— Я магу перарэзаць гэты валасок.

— І ў гэтым ты памыляешся, — светла ўсміхаючыся і засланяючыся рукой ад сонца, запярэчыў арыштант, — пагадзіся, што перарэзаць валасок ужо напэўна можа толькі той, хто падвесіў?..»

ТРЭЦЯЯ кніга, якую абавязкова дастаю з паліцы ў гэтыя дні, — другі том з васьмітомніка Караткевіча. Памятаеце, такі белы ў шэрыя кропачкі з чорным лаканічным надпісам, выдадзены яшчэ за савецкім часам. Гэта том, у якім змешчаны апавяданні. І вось у адно з іх — «Блакіт і золата дня» я калісьці проста закахалася, калі, вядома, можна закахацца не ў літаратурнага героя, а менавіта ў сам твор. Закахалася настолькі, што не вярнула гэты том у школьную бібліятэку, «згубіўшы» яго і замяніўшы нейкай іншай кніжкай. Пасля ўжо ў Мінску пашчасціла купіць у «Букіністцы» ўсё тое выданне, таму ў мяне дагэтуль другі том у двайным экзэмпляры... А што да апавядання — вядома ж, захапіла гісторыя рамантычных узаемаадносін маладых людзей. Але ж у якіх шыкоўных дэкарацыях яны развівáліся! Менавіта дзякуючы гэтаму апавяданню прыйшло разуменне, што Вялікдзень — вялікае свята. Не толькі ў тваёй хаце, не толькі ў тваёй вёсцы — для многіх мільёнаў людзей, у тым ліку і тут, у Беларусі. Быў канец 80-х гадоў, яшчэ ў школе праводзілі «разбор палётаў» за святкаванне Вялікадня і асабліва Тройцы, яшчэ стаялі зачыненыя храмы. А разуменне і веданне ўжо было. Дзякуючы вось гэтаму: «Чаўны плылі і плылі ў блакітным і залатым. Гэта лазурнае толькі часам перарывалася празрыстай сцяной затопленага лесу, — і зноў загараліся іскрамі. Сплюшчылі павекі, глыбокая цеплыня перапаўняла цела. Блакітнае і залатое, залатое і блакітнае.

Без канца. Без краю. Без мяжы...

...Якраз у гэтую хвіліну на ваду, масліста-чорную і густую, на дрэвы, на іхні згублены човен упаў першы ўдар звана...

...А на маленькім астраўку ўздымалася да неба нешта як шацёр, белае, азоранае агнямі. Менавіта адтуль далялі ўдары звана, а потым — спевы...»

КАМУСЬЦІ можа паказацца нават блюзнерствам, але менавіта вось такое спалучэнне, такое вось перадвялікоднае чытанне нараджае ў мяне адчуванне велічы, прыгажосці і незвычайнасці гэтага свята. Разумею, што гэта вельмі асабістае, але, магчыма, камусьці, хто перад Вялікаднем шукае сэнсы і спрабуе знайсці разуменне, яно і дапаможа. Прынамсі падказкай, што варта зазірнуць на кніжную паліцу.

Алена ЛЯЎКОВІЧ.

ИЗВЕЩЕНИЕ О ПРОВЕДЕНИИ ПОВТОРНЫХ ТОРГОВ В ФОРМЕ ОТКРЫТОГО АУКЦИОНА

Организатор: государственное предприятие «Витебский областной центр маркетинга», г. Витебск, проезд Гоголя, 5, тел.: +375212 24-63-12, +37529 510-07-63.

Продавец: открытое акционерное общество «Витязь», 210605, г. Витебск, ул. П. Бровки, 13а, тел. +375 212 26-52-13.

Лот № 1. Капитальное строение с инв. № 200/С-72630, площадью 4978 кв. м, по адресу: Витебская обл., г. Витебск, ул. Петруся Бровки, д. 13А/2, наименование – **административно-бытовой корпус № 15,** назначение – здание административно-хозяйственное, расположенное на зем. участке с кадастровым № 240100000003000095, площадью 25,6294 га (право долевой аренды), по адресу: Витебская обл., г. Витебск, ул. Петруся Бровки, д. 13А, целевое назначение – зем. участок для строительства и обслуживания административно-производственных зданий.

Нач. цена: 645 456,56 бел. руб. без учета НДС.

Задаток: 64 545,65 бел. руб.

Дата, время и место проведения повторного аукциона: 16.05.2024 в 12.00 по адресу: г. Витебск, проезд Гоголя, 5, в ККУП «Витебский областной центр маркетинга». Срок внесения задатков и приема документов: с 03.05.2024 с 08.30 по 15.05.2024 до 17.30.

Задаток перечисляется на р/с ККУП «Витебский областной центр маркетинга» № BY93MTBK30120001093300066782 ЗАО «МТБанк» г. Минск, БИК MTBKBY22, УНП 390477566, код операции 40901.

Заявления на участие в аукционе со всеми необходимыми документами принимаются в рабочие дни с 8.30 до 17.30 по адресу: г. Витебск, проезд Гоголя, д. 5 в ККУП «Витебский областной центр маркетинга».

Условия повторного аукциона: Победитель аукциона (единственный участник, выразивший согласие на приобретение предмета аукциона по начальной цене, увеличенной на 5 %) обязан: в течение 10 раб. дней со дня проведения аукциона возместить затраты на организацию и проведение аукциона, в т. ч. расходы, связанные с изготовлением и предоставлением участникам документации, необходимой для проведения аукциона на р/с, указанный в протоколе аукциона; подписать договор купли-продажи в течение 20 (двадцати) календарных дней со дня проведения аукциона; оплатить предмет аукциона в порядке и сроки, установленные договором купли-продажи, оплатить НДС сверх цены продажи предмета аукциона.

Повторный аукцион проводится в порядке, установленном Указом Президента Республики Беларусь № 232 от 05.05.2009 г. «О некоторых вопросах проведения аукционов (конкурсов)» и Положением «О порядке организации и проведении торгов по реализации имущества ОАО «Витязь» от 13.04.2021.

Лица, желающие участвовать в аукционе, обязаны подать организатору аукциона заявление на участие в аукционе, подписать соглашение установленной формы с приложением документов: документ, подтверждающий внесение суммы задатка на р/счет, указанный в извещении, с отметкой банка; юр. лицом или индивидуальным предпринимателем РБ – копия документа, подтверждающего гос. регистрацию юр. лица или индивидуального предпринимателя, без нотариального засвидетельствования; иностранным юр. лицом – легализованные в установленном порядке копии учредительных документов и выписка из торгового реестра страны учреждения (выписка должна быть произведена не ранее шести месяцев до подачи заявления на участие в торгах) либо иное эквивалентное доказательство юр. статуса в соответствии с законодательством страны учреждения с нотариально засвидетельствованным переводом на белорусский или русский язык; представителем юридического лица РБ – доверенность, выданная в установленном законодательством порядке (кроме случаев, когда юр. лицо представляет его руководитель); представителем гражданина или индивидуального предпринимателя РБ – нотариально удостоверенная доверенность; представителем иностранного юр. лица, иностранного физ. лица – доверенность, легализованная в установленном законодательством порядке, с нотариально засвидетельствованным переводом на белорусский или русский язык. При подаче документов заявитель (его представитель) предъявляет документ, удостоверяющий личность, руководитель юр. лица – также документ, подтверждающий его полномочия.

Ранее опубликованное извещение: газета «Звязда» 19.03.2024, 20.04.2024. Организатор аукциона вправе в любое время, но не позднее чем за день до наступления даты проведения аукциона, отказаться от проведения аукциона.

Доп. информацию можно получить по тел.: +375 (212) 24-63-12, +37529 510-07-63, e-mail: vcm74@mail.ru, marketvit.by.

Ознакомиться с предметом торгов можно по предварительному согласованию с Продавцом по тел. 8-0212-265383.

Организация: **ОДО «ТУТ и ТАМ Логистикс»**

Учетный номер плательщика: 100599687
Вид экономической деятельности: складирование и хранение
Организационно-правовая форма: общество с дополнительной ответственностью
Орган управления: юридическое лицо без ведомственной подчиненности
Единица измерения: тысяч рублей
Адрес: 220075, г. Минск, ул. Селицкого, 21Б, пом. 1, комн. 30

БУХГАЛТЕРСКИЙ БАЛАНС на 31 марта 2024 года

АКТИВЫ	Код строки	На 31 марта 2024 года	На 31 декабря 2023 года
1	2	3	4
I. ДОЛГОСРОЧНЫЕ АКТИВЫ			
Основные средства	110	22 689	23 260
Нематериальные активы	120	457	352
Доходные вложения в материальные активы	130	-	-
в том числе			
инвестиционная недвижимость	131	-	-
предметы финансовой аренды (лизинга)	132	-	-
прочие доходные вложения в материальные активы	133	-	-
Вложения в долгосрочные активы	140	768	10
Долгосрочные финансовые вложения	150	3 220	3 162
Отложенные налоговые активы	160	1	1
Долгосрочная дебиторская задолженность	170	569	649
Прочие долгосрочные активы	180	1 689	1 723
ИТОГО по разделу I	**190**	**29 393**	**29 157**
II. КРАТКОСРОЧНЫЕ АКТИВЫ			
Запасы	210	737	652
в том числе			
материалы	211	737	652
животные на выращивании и откорме	212	-	-
незавершенное производство	213	-	-
готовая продукция и товары	214	-	-
товары отгруженные	215	-	-
прочие запасы	216	-	-
Долгосрочные активы, предназначенные для реализации	220	-	-
Расходы будущих периодов	230	996	1 052
Налог на добавленную стоимость по приобретенным товарам, работам, услугам	240	466	381
Краткосрочная дебиторская задолженность	250	7 851	6 243
Краткосрочные финансовые вложения	260		-
Денежные средства и эквиваленты денежных средств	270	-	1
Прочие краткосрочные активы	280		-
ИТОГО по разделу II	**290**	**10 050**	**8 329**
БАЛАНС	**300**	**39 443**	**37 486**

СОБСТВЕННЫЙ КАПИТАЛ И ОБЯЗАТЕЛЬСТВА	Код строки	На 31 марта 2024 года	На 31 декабря 2023 года
1	2	3	4
III. СОБСТВЕННЫЙ КАПИТАЛ			
Уставный капитал	410	480	480
Неоплаченная часть уставного капитала	420		-
Собственные акции (доли в уставном капитале)	430		-
Резервный капитал	440	7	7
Добавочный капитал	450	17 665	17 677
Нераспределенная прибыль (непокрытый убыток)	460	(10 693)	(10 705)
Чистая прибыль (убыток) отчетного периода	470	(2 481)	-
Целевое финансирование	480		-
ИТОГО по разделу III	**490**	**4 978**	**7 459**
IV. ДОЛГОСРОЧНЫЕ ОБЯЗАТЕЛЬСТВА			
Долгосрочные кредиты и займы	510	9 659	9 464
Долгосрочные обязательства по лизинговым платежам	520	1 494	1 202
Отложенные налоговые обязательства	530	20	20
Доходы будущих периодов	540	-	-
Резервы предстоящих платежей	550	-	-
Прочие долгосрочные обязательства	560	-	-
ИТОГО по разделу IV	**590**	**11 173**	**10 686**
V. КРАТКОСРОЧНЫЕ ОБЯЗАТЕЛЬСТВА			
Краткосрочные кредиты и займы	610	15 163	9 479
Краткосрочная часть долгосрочных обязательств	620	319	130
Краткосрочная кредиторская задолженность	630	7 810	9 732
в том числе		-	-
поставщикам, подрядчикам, исполнителям	631	2 408	2 707
по авансам полученным	632	1 087	2 113
по налогам и сборам	633	1 240	1 561
по социальному страхованию и обеспечению	634	349	382
по оплате труда	635	978	984
по лизинговым платежам	636	1 591	1 606
собственнику имущества (учредителям, участникам)	637		-
прочим кредиторам	638	157	379
Обязательства, предназначенные для реализации	640		-
Доходы будущих периодов	650		-
Резервы предстоящих платежей	660		-
Прочие краткосрочные обязательства	670	-	-
ИТОГО по разделу V	**690**	**23 292**	**19 341**
БАЛАНС	**700**	**39 443**	**37 486**

ОТЧЕТ О ПРИБЫЛЯХ И УБЫТКАХ за январь – март 2024 года

Наименование показателей	Код строки	За январь–март 2024 года	За январь–март 2023 года
1	2	3	4
Выручка от реализации продукции, товаров, работ, услуг	010	11 624	12 017
Себестоимость реализованной продукции, товаров, работ, услуг	020	(9 334)	(9 589)
Валовая прибыль	030	2 290	2 428
Управленческие расходы	040	(3 693)	(3 299)
Расходы на реализацию	050	-	-
Прибыль (убыток) от реализации продукции, товаров, работ, услуг	060	(1 403)	(871)
Прочие доходы по текущей деятельности	070	299	351
Прочие расходы по текущей деятельности	080	(748)	(784)
Прибыль (убыток) от текущей деятельности	090	(1 852)	(1 304)
Доходы по инвестиционной деятельности	100	228	129
В том числе			
доходы от выбытия основных средств, нематериальных активов и других долгосрочных активов	101	84	-
доходы от участия в уставном капитале других организаций	102		
проценты к получению	103	58	54
прочие доходы по инвестиционной деятельности	104	86	75
Расходы по инвестиционной деятельности	110	(16)	(16)
в том числе			
расходы от выбытия основных средств, нематериальных активов и других долгосрочных активов	111	-	-
прочие расходы по инвестиционной деятельности	112	(16)	(16)
Доходы по финансовой деятельности	120	102	332
в том числе			
курсовые разницы от пересчета активов и обязательств	121	102	332
прочие доходы по финансовой деятельности	122	-	
Расходы по финансовой деятельности	130	(943)	(1 397)
в том числе			
проценты к уплате	131	(528)	(388)
курсовые разницы от пересчета активов и обязательств	132	(317)	(852)
прочие расходы по финансовой деятельности	133	(98)	(157)
Прибыль (убыток) от инвестиционной и финансовой деятельности	140	(629)	(952)
Прибыль (убыток) до налогообложения	150	(2 481)	(2 256)
Налог на прибыль	160	-	-
Изменение отложенных налоговых активов	170	-	-
Изменение отложенных налоговых обязательств	180	-	-
Прочие налоги и сборы, исчисляемые из прибыли (дохода)	190	-	-
Прочие платежи, исчисляемые из прибыли (дохода)	200	-	-
Чистая прибыль (убыток)	210	(2 481)	(2 256)
Результат от переоценки долгосрочных активов, не включаемый в чистую прибыль (убыток)	220	-	-
Результат от прочих операций, не включаемый в чистую прибыль (убыток)	230	-	-
Совокупная прибыль (убыток)	240	(2 481)	(2 256)
Базовая прибыль (убыток) на акцию	250	-	-
Разводненная прибыль (убыток) на акцию	260	-	-

Руководитель Р.А. Резанов

Главный бухгалтер О.В. Костылева

30 апреля 2024 г.

ИНФОРМАЦИЯ О ПРОВЕДЕНИИ АУКЦИОНА

Государственное предприятие «МГЦН» **21 мая 2024 года** проводит **374-й открытый аукцион по продаже права заключения договоров аренды** капитальных строений (зданий, сооружений), изолированных помещений, машино-мест, их частей, находящихся в государственной собственности (далее – имущество)

№ предмета аукциона	Арендодатель имущества	Местонахождение имущества	Площадь (кв. м)	Размер коэффициента спроса к базовой ставке арендной платы (от 0,3 до 3) или размер арендной платы в БАВ	Начальная цена права заключения договора аренды имущества/ сумма задатка (руб.)	Наименование и целевое использование имущества
58	**УП «Минское отделение Белорусской железной дороги» Минская дистанция гражданских сооружений, тел. +37517 225 66 22**	Минская обл., Минский р-н, г. Заславль, ул. Вокзальная, 11	42,0	37,8 БАВ	186,48	Помещение для размещения платного туалета. **Срок аренды – 5 лет**
59	**Учреждение «РЦОП по шахматам и шашкам», тел. +37517 392-88-68**	г. Минск, ул. К. Маркса, 10	10,4	3	46,18	Изолированное нежилое помещение под административные цели (офис), под услуги населению, возможные на данном объекте (кроме медицинских услуг, парикмахерских, прачечных, услуг по химчистке), а также кроме объектов общественного питания. **Срок аренды – 1 год**
60		г. Минск, ул. К. Маркса, 10	41,2	3	182,93	Изолированное нежилое помещение под услуги населению, возможные на данном объекте (кроме медицинских услуг, парикмахерских, прачечных, услуг по химчистке), а также кроме объектов общественного питания. **Срок аренды – 1 год**
61	**РУП «БЕЛСТРОЙ-ЦЕНТР», тел. +37529 689-25-67**	г. Минск, ул. Притыцкого, 87-212	18,1	1,43646 (10,4 БАВ)	80,36	Под хранение транспортного средства. **Срок аренды – 3 года**
62		г. Минск, ул. Притыцкого, 87-213	21,6	1,41204 (12,2 БАВ)	95,90	Под хранение транспортного средства. **Срок аренды – 3 года**
63		г. Минск, ул. Притыцкого, 87-233	18,7	1,41711 (10,6 БАВ)	83,03	Под хранение транспортного средства. **Срок аренды – 3 года**
64		г. Минск, ул. Притыцкого, 87-253	18,2	1,42857 (10,4 БАВ)	80,81	Под хранение транспортного средства. **Срок аренды – 3 года**

Организатор аукциона – государственное предприятие «МГЦН», г. Минск, ул. К. Маркса, 39, каб. 10, тел. +375 (17) 360 42 22. Аукцион состоится **21 мая 2024 г. в 11.00** по адресу: г. Минск, ул. К. Маркса, 39, каб. 7 (зал аукционов).

Прием документов и консультации по вопросам участия в аукционе осуществляются **со 2 мая 2024 г. по 16 мая 2024 г. включительно** в рабочие дни с 9.00 до 13.00 и с 14.00 до 17.00 (по пятницам – до 16.00) по адресу: г. Минск, ул. К. Маркса, 39, каб. 6. Расчетный счет для перечисления задатка: BY15 BLBB 3012 0190 3985 8300 1001 в ЦБУ № 527 ОАО «Белинвестбанк» г. Минск, БИК BLBBBY2X, получатель – государственное предприятие «МГЦН», УНП 190398583, кодификатор назначения платежа – 40901, назначение платежа – **задаток для участия в аукционе № 374 от 21.05.2024 по предмету аукциона № ___.**

Порядок проведения аукциона и оформления участия в торгах изложен в извещении о проведении аукциона, размещенном на интернет-сайтах: организатора аукциона **www.mgcn.by** (раздел «Недвижимость в аренду»); Минского городского исполнительного комитета – **www.minsk.gov.by** (раздел «ПРОДАЖА/АРЕНДА»); Государственного комитета по имуществу Республики Беларусь – **www.gki.gov.by** (раздел «ПРОДАЖА/АРЕНДА ИМУЩЕСТВА»).

Телефон для справок +375 (17) 360 42 22.

ООО «Фрондера» извещает о проведении публичных торгов в форме открытого аукциона по продаже имущества ООО «Мётча Агро»

Лот	Наименование	Начальная цена с учетом НДС 20 %, бел. руб.	Задаток, бел. руб.	Шаг аукциона, бел. руб.
1	КЗС-20 воздухонагреватель на тв ВТ-6, инв. № 3265	1080,00	108,00	54,00
2	Агрегат дисковой универсальный АДУ-6, инв. № 1993	5208,00	520,80	260,40
3	Агрегат почвообрабатывающий посевной АПП-6Д, инв. № 3592	90468,00	9046,80	4523,40
4	Машина первичной очистки зерна МЗС-20, инв. № 3720	5040,00	504,00	252,00
5	Плуг полунавесной оборотный ППО-8-40 К, инв. № 3617	6390,00	639,00	319,50
6	Погрузчик с телескоп. стрелой АМКОДОР 527 (ОК-5 0612), 2010 г. в., инв. № 3618	56112,00	5611,20	2805,60
7	Распределитель минеральных удобрений РУ-7000, инв. № 1292	7560,00	756,00	378,00

В отношении лота № 1 проводятся четвертые повторные торги. **Стоимость снижена на 50 %.** Ранее публикация размещалась в газете «Звязда» № 13 (30147) от 19.01.2024, стр. 14, № 43 (30177) от 29.02.2024, стр. 14, № 55 (30189) от 19.03.2024, стр. 10, № 70 (30204) от 09.04.2024, стр. 4. В отношении лотов №№ 2–7 проводятся третьи повторные торги. **В отношении лотов №№ 2–4, 6 стоимость снижена на 30 %. В отношении лотов №№ 5, 7 стоимость снижена на 25 %.** Ранее публикация размещалась в газете «Звязда» № 24 (30158) от 03.02.2024, стр. 10, № 55 (30189) от 19.03.2024, стр. 10, № 70 (30204) от 09.04.2024, стр. 4

Местонахождение лотов:
Минская обл., Борисовский р-н, Метченский с/с, вблизи д. Старая Метча. GPS-координаты: 54.179354, 28.711073

Лоты №№ 2–7 имеют обременения в виде лизинга. Вопросы по обременениям по тел. +375293110464 (Анастасия)

Дата и время проведения торгов	**21 мая 2024 года в 12.00 (регистрация с 11.30 до 11.55)** по адресу: г. Минск, ул. Мележа, 1, оф. 1127
Срок приема заявлений и внесения суммы задатка	С 10.00 3 мая 2024 года до 16.00 17 мая 2024 года

Условия для участия в торгах:
1. До подачи заявления необходимо внести задаток на р/с **BY36ALFA30122215570040270000**, код банка ALFABY2X, УНП 192789344. Получатель – ООО «Фрондера», назначение платежа: **OTHR 40901.** Задаток для участия в торгах по Лоту «__», ООО «Метча Агро», проводимых 21.05.2024.
2. Заявление на участие (на каждый лот отдельное) и необходимые документы (соглашение о правах и обязанностях сторон в двух экземплярах (на каждый лот отдельное), копия платежного поручения о перечислении задатка, копия паспорта (стр. 31–33, действующая прописка); копия свидетельства о государственной регистрации – для ИП и юр. лица; документ, подтверждающий полномочия руководителя или представителя юр. лица, копия Устава – для юр. лица) принимаются в рабочие дни с 10.00 до 18.00 по адресу: г. Минск, ул. Мележа, 1, оф. 1127. Документы могут подаваться посредством направления почтой (220113, г. Минск, а/я 524) или личной подачи. Заявления, поступившие после установленного срока, не рассматриваются. Сроком поступления заявления является дата и время получения организатором торгов оригинала заявления на участие в аукционе и полного пакета прилагаемых документов (в случае направления почтой – дата и время поступления документов на абонентский ящик организатора торгов).
По вопросу подготовки необходимых документов для участия в аукционе обращаться по телефонам: +375293082897, +375293058650.
3. К участию в торгах допускаются лица, подавшие организатору торгов в указанный в извещении о проведении торгов срок заявление с приложением необходимых документов и зарегистрированные в журнале регистрации на участие в торгах. Победителем аукциона признается участник, предложивший в ходе торгов наивысшую цену. Результаты торгов оформляются протоколом в день проведения торгов.
4. В случае если аукцион признан несостоявшимся в силу того, что заявление на участие в нем подано только одним участником или для участия в нем явился только один участник, при согласии этого участника приобрести предмет торгов по начальной цене, увеличенной на 5 %, комиссия в день проведения аукциона оформляет протокол о продаже предмета торгов этому участнику аукциона.
5. Победитель аукциона (Претендент на покупку) обязан возместить Организатору аукциона стоимость затрат на организацию и проведение открытого аукциона (вознаграждение аукциониста и затраты по размещению публикации в газете) на основании счета-фактуры и акта в течение 5 (пяти) календарных дней со дня проведения аукциона.
Вознаграждение аукциониста – 7 % от конечной цены предмета торгов.
Победитель аукциона (Претендент на покупку) должен подписать с Продавцом договор купли-продажи предмета торгов после возмещения затрат на организацию и проведение аукциона в течение 10 (десяти) календарных дней с момента подписания протокола о результатах торгов. Оплата приобретенного предмета торгов должна быть произведена в полном объеме не позднее 15 (пятнадцати) календарных дней со дня проведения торгов.
6. Подробнее с правилами проведения торгов можно ознакомиться в разделе «Ликвидация» на сайте https://orgtorg.by/info/.
7. Все желающие могут предварительно ознакомиться с предметом торгов. Контактное лицо для осмотра предмета торгов – **Андрей +375293042560.**
8. Организация и проведение аукциона осуществляется на основании норм положения «О порядке продажи имущества ликвидируемого юридического лица с публичных торгов», утвержденного постановлением Совета Министров Республики Беларусь от 08.01.2013 № 16.
9. Все мероприятия, связанные со снятием имущества с учета в уполномоченном государственном органе, осуществляет покупатель собственными силами и за свой счет на основании выданной доверенности.

Информация о продавце	**ООО «Мётча Агро» в лице ликвидатора – ООО «Партнёр-Консультант», тел.: +375293110464, 80173958917 (Минская обл., Борисовский р-н, Метченский с/с, д. Старая Метча, ул. Почтовая, д. 1, УНП 190564818)**
Организатор аукциона	**ООО «Фрондера», 220113, г. Минск, ул. Мележа, 1, оф. 1127, • тел. 8 (029) 308 28 97 • e-mail: info.torgi@orgtorg.by • сайт https://orgtorg.by • telegram https://t.me/orgtorg**

Центр Промышленной Оценки

• **ОРГАНИЗАЦИЯ АУКЦИОНОВ**
• **ОЦЕНКА ВСЕХ ВИДОВ ИМУЩЕСТВА**

ИНФОРМАЦИЯ О ПРОВЕДЕНИИ ЭЛЕКТРОННЫХ ТОРГОВ

Организатор электронных торгов	ЗАО «Центр промышленной оценки», г. Минск, ул. Мележа, 5/2, пом. 1607
Продавец	ПКУП «Жилкомплект», г. Минск, ул. Аннаева, 67
Оператор ЭТП	ООО «ИПМ-Консалт оценка», г. Минск, ул. Мележа, 5/2, пом. 1703. Адрес ЭТП: www.ipmtorgi.by

Предмет электронных торгов

ЛОТ № 1: АДМИНИСТРАТИВНО-БЫТОВОЙ КОРПУС (здание административно-хозяйственное), инв. номер 500/С-29355, общ. пл. 540 кв. м. Адрес: г. Минск, ул. Аннаева, д. 67. Ограничение/обременение: аренда. Земельный участок с кадастровым номером 500000000001036152 общ. пл. 3,0484 га предоставлен продавцу на праве общей долевой аренды до 31.10.2030 (936/6250).
Начальная цена с НДС 20 % – 478 800,00 бел. руб.

ЛОТ № 2: СКЛАДСКОЕ ПОМЕЩЕНИЕ (складское помещение), инв. номер 500/D-7988215967, общ. пл. 677,9 кв. м. Адрес: г. Минск, ул. Аннаева, 67/4-2. В состав лота входит иное имущество: кран подвесной (инв. номер 4001003), кран подвесной (инв. номер 4001004).
Начальная цена с НДС 20 % – 1 020 720,00 бел. руб.

Дата и время начала и окончания электронных торгов:
лот № 1 – **20.05.2024 г.** с 11.00 до 11.10; лот № 2 – **31.05.2024 г.** с 11.00 до 11.10

Дата и время окончания приема заявок: заявки на участие в электронных торгах принимаются на ЭТП «ИПМ-Торги» по адресу www.ipmtorgi.by по лоту № 1 **по 18.05.2024 г.** до 17.00; по лоту № 2 по **30.05.2024 г.** до 17.00

Извещение о проведении электронных торгов опубликовано на сайтах Минского городского исполнительного комитета (https://minsk.gov.by/) и Государственного комитета по имуществу Республики Беларусь (https://au.nca.by/) от 30.04.2024 г.

Контактные телефоны: +375 (17) 310-36-37; +375 (29) 154-34-35.
E-mail auction@cpo.by

ИЗВЕЩЕНИЕ О ПРОВЕДЕНИИ ОТКРЫТОГО АУКЦИОНА

Аукцион состоится 23.05.2024 г. в 10.30 по адресу: г. Гродно, ул. Карла Маркса, д. 29, 4 этаж, актовый зал.

НА АУКЦИОНЕ ВЫСТАВЛЯЕТСЯ ПРАВО ЗАКЛЮЧЕНИЯ ДОГОВОРА АРЕНДЫ НЕДВИЖИМОГО ИМУЩЕСТВА

Лот № 1. Изолированное помещение, отделение связи, помещения на 2-м этаже общей площадью 17,8 (9,1; 8,7) кв. м, расположенные по адресу: Гродненская обл., г. Гродно, ул. Максима Горького, 24-38,
срок аренды – 5 лет, начальная цена продажи – 79 руб. 03 коп., размер задатка – 79 руб. 03 коп., целевое использование – размещение офисов, под производственные цели (за исключением вредных производств), оказание услуг, осуществление торговли, под складские помещения.

Размер задатка соответствует начальной цене и утверждается организатором аукциона. Документы на участие в аукционе принимаются **с 03.05.2024 г. по 22.05.2024 г.** в рабочее время (с 8.30 до 17.15 по адресу: г. Гродно, ул. Карла Маркса, д. 29, 3 этаж, каб. 302), документы поданные после 16.00 22.05.2024 г., не рассматриваются.

Договор аренды по результатам проведения аукциона заключается в течение 10 рабочих дней со дня проведения аукциона и подписания протокола аукциона.

Организатором аукциона является РУП «Белпочта» в лице Гродненского филиала РУП «Белпочта», находящегося по адресу: г. Гродно, ул. Карла Маркса, 29.

Телефон для справок (8-0152) 68-59-96, факс (8-0152) 60-44-36.

УНП 500826554

В **суд Заводского района г. Минска** поступило заявление об объявлении умершим САЙКОВСКОГО Горислава Казимировича, 21 января 1947 года рождения, проживавшего в г. Минске по ул. Байкальская, д. 54, кв. 7. Просьба ко всем гражданам и юридическим лицам, имеющим сведения о Сайковском Гориславе Казимировиче, сообщить в течение двух месяцев с момента публикации в суд Заводского района г. Минска (г. Минск, пр. Партизанский, 75А-18).

ИЗВЕЩЕНИЕ О ПРОВЕДЕНИИ ПОВТОРНОГО АУКЦИОНА по продаже не завершенного строительством незаконсервированного жилого дома и земельного участка в частную собственность в аг. Вязье Осиповичского района Могилевской области

№ лота	Наименование объекта/ адрес участка	Кадастровый номер, вид вещного права	Общая площадь (га)	Целевое назначение использования участка	Начальная цена предмета аукциона (руб.)	Сумма задатка (руб.)	Расходы по подготовке зем.-кадастр. документации, проведение оценки (руб.)	Описание незавершенного строительством жилого дома, дачи, его составных частей. Характеристика инженерных коммуникаций и сооружений на участке, в т. ч. ограничения и условия в его использовании	Условия инженерного развития инфраструктуры застраиваемой территории
1	Не завершенный строительством незаконсервированный жилой дом по ул. Молодежной, 2 в аг. Вязье, Осиповичского района Могилевской области	724880401601000462 Земельный участок в частную собственность	0,2061	Для строительства и обслуживания одноквартирного жилого дома (код 1 09 02, земельный участок для размещения объектов усадебной застройки (строительства и обслуживания жилого дома, обслуживания зарегистрированной организацией по государственной регистрации недвижимого имущества, прав на него и сделок с ним квартиры в блокированном жилом доме))	9 252,54 рублей, в том числе начальная цена не завершенного строительством незаконсервированного жилого дома – 4 079,43 руб., начальная цена продажи земельного участка в частную собственность – 5 173,11 руб.	1 800,00	141,10	Не завершенный строительством незаконсервированный жилой дом – фундамент бетонный, износ конструктивных элементов – 20 %, площадь застройки 102 м²	Определяется проектной документацией
Размер штрафа, уплачиваемый в случаях, определенных Положением о порядке продажи не завершенных строительством незаконсервированных жилых домов, дач с публичных торгов утвержденных постановлением Совета Министров Республики Беларусь от 23 марта 2018 г. № 220 и Указом Президента Республики Беларусь «О некоторых вопросах проведения аукционов (конкурсов)» от 05.05.2009 г. № 232									4000,00 рублей

Организатор аукционных торгов – УКПП «Архитектура» Могилевская обл., г. Осиповичи, ул. Сумченко, 33. Контактные телефоны: +3752235-66101, +375293999800, +375336075847	Задаток в размере до 20 % от начальной цены предмета аукциона (лота) перечисляется Вязьевскому сельскому исполнительному комитету на р/с № BY04AKBB36411165500077100000 в ОАО «АСБ «Беларусбанк» ЦБУ № 722 BIC AKBBBY2X, УНП 700023291, код 40901. Задаток перечисляется в период подачи заявлений до момента регистрации участника

Условия проведения аукциона: аукцион проводится в соответствии с Положением о порядке продажи не завершенных строительством незаконсервированных жилых домов, дач с публичных торгов утвержденных постановлением Совета Министров Республики Беларусь от 23 марта 2018 г. № 220 и состоится при наличии не менее двух участников. В аукционе могут участвовать граждане Республики Беларусь, негосударственные юридические лица Республики Беларусь, допускается участие в аукционе консолидированных участников.

Перечень документов представляемый участником аукциона до его начала: заявление на участие в аукционе; документ подтверждающий внесение суммы задатка (задатков) с отметкой банка; гражданином – копия документа, содержащая его идентификационные сведения без нотариального засвидетельствования; представителем гражданина – нотариально удостоверенная доверенность; представителем или уполномоченным должностным лицом юридического лица – доверенность, выданная юридическим лицом, или документ, подтверждающий полномочия должностного лица, копии документов, подтверждающих государственную регистрацию юридического лица без нотариального засвидетельствования, документ с указанием банковских реквизитов юридического лица; консолидированными участниками для участия в аукционе представляются также оригинал и копия договора о совместном участии в аукционе.

При подаче документов на участие в аукционе граждане, представители граждан предъявляют паспорт или иной документ, удостоверяющий личность.

Лицо, желающее принять участие в аукционе, обязано подписать с организатором торгов Соглашение, определяющее взаимные права и обязанности сторон в процессе подготовки и проведения аукциона. Порядок осмотра объекта осуществляется участником аукциона по согласованию с организатором торгов.

Победитель аукциона либо единственный участник несостоявшегося аукциона, выразивший согласие на предоставление предмета аукциона по начальной цене, увеличенной на 5 %, обязан:

• в течение 10 рабочих дней со дня утверждения протокола о результатах аукциона либо признания аукциона несостоявшимся, в размере, определенным соответствующим протоколом аукционных торгов:

внести плату за предмет аукциона (часть платы – в случае предоставления рассрочки внесения платы за земельный участок), возместить затраты на организацию и проведение аукциона, в том числе расходы, связанные с изготовлением и предоставлением участникам документации, необходимой для его проведения.

Информация о затратах, доводится до сведения участников аукциона до его начала при заключительной регистрации под роспись и оплачивается на расчетный счет, указанный в протоколе о результатах аукциона, либо о признании аукциона не состоявшимся;

• в течение двух месяцев со дня утверждения в установленном порядке протокола о результатах аукциона либо признания аукциона несостоявшимся обратиться за государственной регистрацией земельного участка, прав на него в Осиповичское бюро Бобруйского филиала республиканского унитарного предприятия «Могилевское агентство по государственной регистрации и земельному кадастру»;

• соблюдать права и обязанности землевладельцев, землепользователей и собственников земельных участков, установленные Кодексом Республики Беларусь о земле;

• осуществлять всякое строительство, расширение, реконструкцию строений и сооружений в соответствии с законодательством.

• обеспечить использование земельного участка в соответствии с целевым назначением и условиями его предоставления;

• до занятия земельного участка осуществлять работы по наведению порядка на предоставленном земельном участке и его благоустройству в соответствии с требованиями земельного законодательства;

• осуществить строительство объекта в сроки, определенные законодательством.

Аукцион состоится 23 мая 2024 г. в 11.15 по адресу: г. Осиповичи, ул. Сумченко, 30, каб. № 29. Заявки на участие в аукционе принимаются **с 8.30 03.05.2024 г. до 16.30 21.05.2024 г.** (перерыв с 13.00 до 14.00; вых.: сб., вс.) по адресу: г. Осиповичи, ул. Сумченко, 33, каб. 304. Контактные телефоны: (+3752235) 66101, +375293999800, +375336075847.
Извещение о проведении аукциона опубликовано на сайтах: www gki.gov.by, www.mogilev-region.gov by, www.osipovichi.gov.by, а так же в печатных средствах массовой информации: газета «Звязда» от 03.05.2024 г.

СЁННЯ

Сонца

	Усход	Захад	Даўжыня дня
Мінск —	5.29	20.45	15.16
Віцебск —	5.14	20.40	15.26
Магілёў —	5.19	20.35	15.16
Гомель —	5.21	20.26	15.05
Гродна —	5.45	21.00	15.15
Брэст —	5.51	20.55	15.04

Месяц

Апошняя квадра 1 мая. Месяц у сузор'і Рыб.

Імяніны

***Пр.** Аляксандра, Гаўрылы, Рыгора, Фёдара.*
***К.** Антаніны, Марыі, Ніны, Аляксандра, Пятра, Святаслава, Філіпа, Якуба.*

Фота Ірыны ТАМКОВІЧ.

ЗАЎТРА

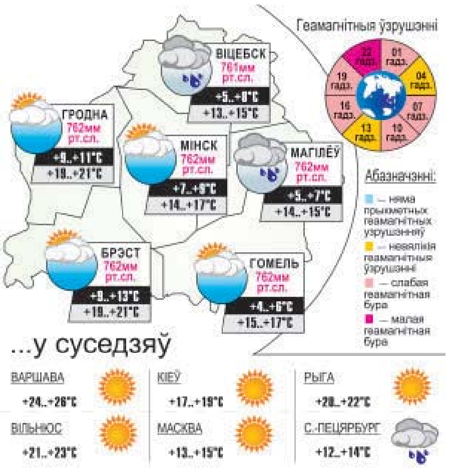

Надвор'е

МАЙСКІЯ КАНТРАСТЫ

Чакаюцца дажджы і туманы, а пасля і замаразкі

Апошні месяц вясны пачаўся з сухога і цёплага надвор'я, але ўжо ў найбліжэйшы час з паўночна-ўсходніх раёнаў стане паступаць халодная паветраная маса. Пры гэтым у паўднёва-заходніх і паўднёвых рэгіёнах па-ранейшаму будзе захоўвацца ўплыў цёплых паветраных мас. Так, да канца бягучага і ў пачатку наступнага працоўнага тыдня тэмпературны фон у разрэзе краіны чакаецца даволі кантрасны. А ў сераду да нас прыйдзе халодны скандынаўскі антыцыклон, калі пахаладае ўжо паўсюдна, паведамляюць спецыялісты Рэспубліканскага цэнтра па гідраметэаралогіі, кантролі радыеактыўнага забруджвання і маніторынгу навакольнага асяроддзя Мінпрыроды.

У пятніцу ў нас будзе сонечна, гэта значыць — абсалютна без ападкаў. Тэмпература паветра ўначы складзе плюс 2—8 градусаў, а па захадзе — 9—12 цяпла. Днём тэмпература будзе ад плюс 15 градусаў па паўночным усходзе да 25 градусаў па паўднёвым захадзе краіны.

І ў суботу таксама без ападкаў. У начныя і ранішнія гадзіны ў асобных раёнах згусціцца слабы туман. Уначы чакаецца плюс 1—7 градусаў, месцамі замаразкі — ад 0 да мінус 2 градусаў. Днём тэмпература паветра дасягне 15—22 градусаў. У заходніх раёнах краіны ноччу будзе плюс 8—10 градусаў, а днём — 23—24 градусы.

А вось у нядзелю месцамі па краіне пройдуць кароткачасовыя дажджы, а ў дзённыя гадзіны магчымы нават навальніцы. Ноччу і раніцай у асобных раёнах згусціцца слабы туман. Удзень месцамі ўзмацненне ветру парывамі да 15—18 м/с. Уначы слупкі тэрмометра пакажуць плюс 5—12 градусаў, а ўдзень — ад 16 градусаў на поўначы да 25 цяпла на поўдні і паўднёвым захадзе краіны.

Будзе дажджліва і ў панядзелак. У гэтыя суткі ноччу месцамі, а днём на большай частцы тэрыторыі краіны прагназуюцца кароткачасовыя дажджы. У асобных раёнах магчымы навальніцы. У начныя і ранішнія гадзіны месцамі слабы туман. Уначы чакаецца 6—13 цяпла, а па паўночным усходзе — плюс 2—5 градусаў. Днём тэмпература будзе ў межах ад плюс 10 градусаў па паўночным усходзе да 24 градусаў па паўднёвым захадзе краіны.

Паводле папярэдніх прагнозаў айчынных сіноптыкаў, у аўторак і сераду магчымы замаразкі і нават мокры снег. У аўторак на большай частцы тэрыторыі краіны пройдуць дажджы, у дзённыя гадзіны — навальніцы. У начныя і ранішнія гадзіны ў асобных раёнах згусціцца слабы туман. Ноччу сіноптыкі абяцаюць плюс 1—8 градусаў, месцамі па поўначы магчымы замаразкі ад 0 да мінус 2 градусаў, а днём тэмпература павысіцца да плюс 8—15 градусаў. У паўднёвых раёнах ноччу будзе да 9—14 градусаў, днём — 16—20 градусаў.

У сераду майскі холад наогул выйдзе за рамкі, таму што ўначы ў асобных раёнах чакаюцца кароткачасовыя ападкі (дождж, але магчымы мокры снег). Тэмпература паветра ўначы складзе плюс 1—7 градусаў, месцамі магчымыя замаразкі ад 0 да мінус 3 градусаў. Днём паветра прагрэецца да 9—16 градусаў.

Які быў красавік? На тэрыторыі Беларусі па сваёй сярэдняй тэмпературы ён аказаўся цяплейшым, чым звычайна, на 2—3 градусы. Ападкаў выпала нямала: на большай частцы тэрыторыі яны ў 2,5—3,5 раза перавысілі сакавіцкую норму, месцамі выпала 56—84 міліметры, або 1,5—2 месячныя нормы, і толькі ў крайніх заходніх рэгіёнах — каля кліматычнай нормы.

Сяргей КУРКАЧ.

3 МАЯ Даты Падзеі Людзі

1589 год — каралева і вялікая княгіня Ганна Ягелонка (жонка Стэфана Баторыя) надала Пружанам Магдэбургскае права і герб.

1791 год — Вялікі Сейм Рэчы Паспалітай зацвердзіў Канстытуцыю — першую ў Еўропе, другую ў свеце і апошнюю для супольнай дзяржавы Каралеўства Польскага і Вялікага Княства Літоўскага.

1892 год — нарадзіўся Станіслаў Мертэнс, дзеяч рэвалюцыйнага руху ў Польшчы і Заходняй Беларусі. Дэлегат І з'езда КП(б)Б. З вясны 1920 года — намеснік старшыні Смаленскага губвыканкама, пазней наркам — унутраных спраў БССР. З канца 1921 года на нелегальнай працы ў Польшчы. Член Беларускай рэвалюцыйнай арганізацыі. Адзін з арганізатараў КПЗБ. З кастрычніка 1925 года да студзеня 1928 года — у турме. У выніку абмену палітвязнямі пераехаў у СССР.

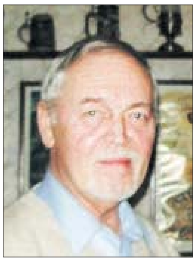

1939 год — нарадзіўся Леанід Аляксеевіч Нячаеў, беларускі і расійскі кінарэжысёр, народны артыст Расіі. У 1967 годзе скончыў УДІК. У 1973—1990 гадах — на кінастудыі «Беларусьфільм». Рэжысёр мастацкіх і тэлефільмаў «Прыгоды Бураціна», «Прыгода ў горадзе, якога няма», «Прададзены смех», «Рыжы, сумленны, закаханы» і іншых.

1162 год — нарадзіўся Чынгісхан, мангольскі хан, вялікі заснавальнік, стваральнік сусветнай дзяржавы, заснавальнік Мангольскай дзяржавы, арганізатар заваявальных паходаў у Азію і Усходнюю Еўропу, аб'яднальнік Манголіі.

1494 год — Хрыстафор Калумб адкрыў Ямайку, адзін з Вялікіх Антыльскіх астравоў.

1921 год — у Парыжы адбылася прэзентацыя «Шанэль № 5» — першых духоў ужо знакамітага ў той час мадэльера Како Шанэль, якая вырашыла дапоўніць свае смелыя ўборы не менш смелым водарам.

1946 год — у Токіа пачаў работу Міжнародны ваенны трыбунал для Далёкага Усходу, утвораны 19 студзеня 1946 года ў выніку перагавораў паміж саюзнымі ўрадамі. Былі прадстаўлены 11 дзяржаў. Трыбунал правёў судовы працэс над галоўнымі японскімі ваеннымі злачынцамі. Да суда прыцягнулі 28 чалавек, якія прымалі актыўны ўдзел ва ўцягванні Японіі ў Другую сусветную вайну на баку гітлераўскай Германіі. Прыгавор вынесены ў дачыненні да 25 з іх, у тым ліку чатыром былым прэм'ер-міністрам, 11 былым міністрам, паслам, васьмі прадстаўнікам вышэйшага генералітэту.

КУРЦЫЙ:
«Баязлівы сабака больш брэша, чым кусае».

УСМІХНЕМСЯ

Калі поліэтыленавы пакет раскладаецца за 145 гадоў, а асфальт — за адну зіму, то, можа, асфальт з пакетаў рабіць?

Морква проста выдатна падыходзіць для выпадкаў, калі ты галодны і хочаш, каб гэты стан доўжыўся вечна.

Няправыя тыя, хто кажа, што жанчыны самі не ведаюць, чаго хочуць. Выдатна ведаюць. Яны бачылі гэта ўчора ў краме.

ЗВЯЗДА БЕЛАРУСКАЯ ГАЗЕТА
ЗАСНАВАЛЬНІКІ: Савет Рэспублікі Нацыянальнага сходу Рэспублікі Беларусь, Палата прадстаўнікоў Нацыянальнага сходу Рэспублікі Беларусь, Савет Міністраў Рэспублікі Беларусь
Выдавец — Рэдакцыйна-выдавецкая ўстанова «Выдавецкі дом «Звязда».
Рэгістрацыйнае пасведчанне нумар 2 ад 17 лютага 2009 года, выдадзенае Міністэрствам інфармацыі Рэспублікі Беларусь.
Дырэктар — галоўны рэдактар КАРЛЮКЕВІЧ Аляксандр Мікалаевіч.
АДРАС: 220013, г. Мінск, вул. Б. Хмяльніцкага, 10а.
ТЭЛЕФОНЫ Ў МІНСКУ: прыёмная – 311 17 13 (тэл./факс); аддзелаў: пісьмаў — 311 17 44, маркетынгу — 263 66 73, бухгалтэрыі — 311 17 16.
прыём рэкламы тэл./факс: 311 17 27, e-mail: reklama@zviazda.by
Матэрыялы, пазначаныя гэтым значком, носяць рэкламны характар. Адказнасць за змест рэкламы нясуць рэкламадаўцы.
Аўтары апублікаваных матэрыялаў нясуць адказнасць за падбор і дакладнасць фактаў. Іх меркаванні не заўсёды супадаюць з меркаваннем рэдакцыі. Рэдакцыя па сваім меркаванні адбірае і публікуе адрасаваныя ёй пісьмы. Передрук матэрыялаў, апублікаваных у «Звяздзе», толькі з дазволу рэдакцыі.
www.zviazda.by
e-mail: info@zviazda.by (для зваротаў): zvarot@zviazda.by
Газета аддрукавана ў Рэспубліканскім унітарным прадпрыемстве «Выдавецтва «Беларускі Дом друку». ЛП № 38200000007667 ад 30.04.2004. 220013, Мінск, праспр. Незалежнасці, 79/1. Выходзіць 5 разоў на тыдзень.
Тыраж 10.805. Індэкс 63850. Зак. № 1076.
Нумар падпісаны ў 19.30 2 мая 2024 года.
М 1 2 3 4 5 6 7 8 9 10 11 12
П 1 2 3 4 5 6 7 8 9 10 11 12