УЗОР ПАЛІТЫЧНАГА ДЫЯЛОГУ 3

КІНО З ГІСТОРЫЯЙ 5

Выдаецца з 9 жніўня 1917 г.

Родная газета на роднай мове

ЗВЯЗДА

+TV ПРАГРАМА

24 МАЯ 2024 г. ПЯТНІЦА № 100 (30234)

Прэзідэнт Беларусі Аляксандр Лукашэнка правядзе перагаворы з Прэзідэнтам Расійскай Федэрацыі Уладзімірам Пуціным, які наведвае нашу краіну з двухдзённым афіцыйным візітам.

Перагаворы ў Палацы Незалежнасці пройдуць сёння спачатку ў вузкім, а затым і ў пашыраным складах. Бакі абмяркуюць стан і перспектывы развіцця ўсяго комплексу беларуска-расійскіх адносін: інтэграцыйныя працэсы і рэалізацыю рашэнняў, прынятых Вышэйшым дзяржсаветам Саюзнай дзяржавы, палітычны дыялог, прасоўванне сумесных гандлёва-эканамічных і кааперацыйных праектаў, умацаванне бяспекі, узаемадзеянне ў гуманітарнай сферы.

У цэнтры ўвагі традыцыйна будуць таксама міжнародная тытанні, становішча ў рэгіёне, сумеснае рэагаванне на выклікі і пагрозы.

Стваральнікі прыгажосці

Фота Віктара ІВАНЧЫКАВА.

Чысціня, спакой і прыгажосць — вось тыя адметнасці Мінска, якія турысты адзначаюць у першую чаргу. А стаіць за прыгажосцю карпатлівая штодзённая праца супрацоўнікаў «Мінскзеленбуда». Іх рукамі, натхненнем і добрым настроем у нашай сталіцы створаны цудоўныя кветнікі, што радуюць вока ды здзіўляюць сваёй разнастайнасцю і гасцей горада, і яго жыхароў. **Таццяна ПАЛЬЧЭЎСКАЯ** ўжо 11 гадоў займаецца ўпрыгожваннем сталіцы, а менавіта гэтымі днямі яе намаганнямі на плошчы Незалежнасці з'явіцца яшчэ адзін астравок прыгажосці.

КОРАТКА

- **Індэкс дзелавога аптымізму ў Беларусі павысіўся.**
- Мінская вобласць прызнана найлепшым рэгіёнам для вядзення бізнесу ў Беларусі.
- **Бюст мітрапаліта Іосіфа Сямашкі адкрылі ў Гродне.**

- Больш за 3 тысячы выпадкаў за год: у Беларусі расце колькасць ДТЗ з удзелам дзікіх жывёл.
- **Беларусь ратыфікавала змены ў пагадненне з Расіяй аб спагнанні аліментаў.**
- У Беларусі ўдасканальваецца парадак фарміравання тарыфаў на платныя медпаслугі.
- **Мармеладную навінку са смакам кактуса прэзентавалі беларускія кандытары.**
- Саўмін СД зацвердзіў праект па рамонце, рэстаўрацыі, рэканструкцыі і музеефікацыі Брэсцкай крэпасці.
- **У «Вялікім камені» можа з'явіцца прадпрыемства па вытворчасці робатаў.**

ISSN 1990 — 763X

Міжнароднае супрацоўніцтва

У ФОКУСЕ — ПРАФЕСІЙНАЯ АДУКАЦЫЯ

Кіраўнікі адукацыйных ведамстваў Андрэй ІВАНЕЦ і Кангратбай ШАРЫПАЎ упэўнены, што супрацоўніцтва ў сферы адукацыі з'яўляецца важным фактарам для ўстойлівага сацыяльна-эканамічнага развіцця дзвюх краін.

ЦЕСНЫЯ, ДАВЕРНЫЯ, УЗАЕМАВЫГАДНЫЯ

Апроч калабарацыі ў галіне эканомікі апошнім часам на якасна новы ўзровень выйшла і супрацоўніцтва ў сферы адукацыі. Гэты год пачаўся з афіцыйнага візіту ў Рэспубліку Узбекістан дэлегацыі Міністэрства адукацыі Рэспублікі Беларусь на чале з міністрам Андрэем Іванцом. Падчас сустрэчы было падпісана пагадненне аб супрацоўніцтве, якое пашырае ўзаемадзеянне дзвюх дзяржаў на ўсіх узроўнях адукацыі.

У якасці пацвярджэння намераў Мінск наведала дэлегацыя кіраўнікоў рознага ўзроўню сістэмы адукацыі Рэспублікі Узбекістан, якую ўзначаліў міністр вышэйшай адукацыі, навукі і інавацый Кангратбай Шарыпаў.

НА АДЗІНАЙ ПЛАТФОРМЕ

Падчас візіту прайшло буйное міжнароднае мерапраемства — першы Беларуска-Узбекскі форум прафесійнай адукацыі. Адпаведна і прадстаўніцтва з абодвух бакоў было шырокім — больш за 100 спецыялістаў навукова-адукацыйных арганізацый, міністэрстваў і ведамстваў з абедзвюх краін. У Мінск прыбылі кіраўнікі Інстытута развіцця прафесійнай адукацыі пры Міністэрстве вышэйшай адукацыі, навукі і інавацый Рэспублікі Узбекістан, рэктары вядучых узбекскіх ВНУ, дырэктары ўстаноў прафесійнай адукацыі. Беларускі бок узначаліў міністр адукацыі Андрэй Іванец.

СТАР. 3

На кантролі

«ШЭРАЯ» ЗАРПЛАТА — СУМНЫЯ ВЫНІКІ

Што губляюць работнік і дзяржава?

Выплачваючы зарплату без адлюстравання ва ўліку, наймальнік прычыняе шкоду не толькі дзяржаве, але і работнікам. Зарплата «ў канвертах» не гарантуе атрымання абумоўленага заробку, цягне за сабой несправядлівы памер будучай пенсіі. Безумоўна, у выплаце і атрыманні такога заробку ўдзельнічаюць як наймальнік, так і працоўнік. Тым не менш самым неабароненым у дадзенай сітуацыі з'яўляецца апошні. Згаджаючыся на атрыманне такой зарплаты, работнік часам не задумваецца аб наступствах. Нярэдка людзей ставяць перад выбарам: атрымліваць частку грашовых сродкаў неафіцыйна або страціць работу. Карэспандэнт «Звязды» даведаўся аб непрыемных наступствах такога заробку.

АДКАЗНАСЦЬ ДВУХ БАКОЎ

«Пры правядзенні праверачных мерапрыемстваў органы Камітэта дзяржаўнага кантролю звяртаюць пільную ўвагу дадзеным незаконным выплатам і арыентаваны на іх выяўленне, — расказаў **намеснік начальніка аддзела прававога забеспячэння, інфармацыі і работы са зваротамі грамадзян Дэпартамента фінансавых расследаванняў Камітэта дзяржаўнага кантролю Рэспублікі Беларусь Юрый КАРДЫМОН.** — Гэты кірунак для нас не новы, але асабліва гэтай тэмай Камітэт дзяржаўнага кантролю зацікавіўся з 2020 года. У нас выпрацаваны алгарытм правядзення кантрольна-аналітычных мерапрыемстваў па супрацьдзеянні дадзеным фактам, які ўключае ўзаемадзеянне з падатковымі органамі і Фондам сацыяльнай абароны насельніцтва».

СТАР. 4

З першых вуснаў

«УНС — ГЭТА ПАЛІТЫЧНАЯ ЯДЗЕРНАЯ ЗБРОЯ»

Рашэнні стратэгічнага характару

Месяц таму прайшло першае пасяджэнне VII Усебеларускага народнага сходу ў яго новым, канстытуцыйным статусе. Былі вырашаны ўсе першачарговыя кадравыя пытанні: абраны Старшыня УНС, яго намеснік, члены Прэзідыума, а таксама прыняты найважнейшыя для краіны дакументы — Ваенная дактрына і Канцэпцыя нацыянальнай бяспекі. Але гэта толькі пачатак вялікай працы. Як яна будзе выбудавана, Прэзідэнту Беларусі, Старшыні Усебеларускага народнага сходу Аляксандру Лукашэнку дакладвалі намеснік старшыні Аляксандр Косінец і начальнік сакратарыята УНС Валерый Міцкевіч.

«Я прасіў вас, каб вы сур'ёзна з зацікаўленымі і адказнымі асобамі падумалі пра тое, як нам выбудаваць сістэму работы з дэлегатамі Усебеларускага народнага сходу. Нам трэба было вызначыцца і па структуры: як мы будзем дзейнічаць у Сакратарыяце і ўвогуле якая будзе структура ў краіне. Структура і сістэма, — абазначыў галоўныя пытанні Аляксандр Лукашэнка. — Нам трэба спланаваць работу, таму для нас будуць важныя і планы работы — і Прэзідыума УНС, і ў цэлым дэлегатаў».

Ён пацікавіўся, што ўжо зроблена, што яшчэ трэба зрабіць, што неабходна ад Старшыні УНС. «Галоўнае — гэта сувязь (ваша сувязь, мая сувязь, Прэзідыума) з дэлегатамі Усебеларускага народнага сходу, каб яны не адчувалі сябе адхіленымі і адсунутымі ад тых пытанняў, якія ім трэба вырашаць. Нам вельмі важна паказаць грамадству і дэлегатам, што яны не павінны падмяняць іншыя органы ўлады», — падкрэсліў Аляксандр Лукашэнка.

У кіраўнічыя органы УНС ужо паступаюць звароты грамадзян. Старшыня УНС падкрэсліў, што яны будуць працягвацца. У сувязі з гэтым Аляксандр Лукашэнка зрабіў акцэнт на двух момантах. Першы — зваротамі грамадзян павінны займацца, найперш, дэлегаты Усебеларускага народнага сходу. Другі — звароты ва УНС — гэта не тое самае, што звароты ў выканаўчыя структуры, мясцовыя органы ўлады і нават у Адміністрацыю Прэзідэнта. «УНС — гэта зусім іншы орган, які платы і дахі не рамантуе, але, тым не менш, адштурхнуцца ад звароту людзей і сказаць, што гэта не наша справа, таксама нельга. Таму працу трэба выбудаваць так, каб, калі чалавек звярнуўся ва Усебеларускі народны сход, мы маглі гэты зварот давесці да адпаведных органаў для вырашэння. Але галоўнае — паказаць людзям, што гэта — не работа УНС. УНС — гэта палітычная ядзерная зброя, якая выкарыстоўваецца ў выключных выпадках, калі трэба будзе правесці пазачарговы сход. Гэта рашэнні толькі стратэгічнага характару — не платы і не дахі, нават не балконы. Але ў той жа час мы не можам ад людзей адмахвацца. Таму з дэлегатамі трэба ўстанавіць такую сувязь, каб, маючы зносіны з імі, мы маглі давесці для вырашэння той ці іншы зварот нашых людзей», — падкрэсліў беларускі лідар.

Асобна Аляксандр Лукашэнка звярнуў увагу на ўзаемадзеянне Прэзідыума УНС, як кіруючага органа, з дэлегатамі. Зразумела, што з кожным дэлегатам немагчыма камунікаваць пастаянна. «Думаю, што з кожным дэлегатам вы ў зносінах не будзеце ўвесь час, а вось з групамі... Як гэтыя групы будуць выглядаць? Трэба падумаць і выбудаваць гэтую работу. А потым правядзём пасяджэнне Прэзідыума і ўсё гэта зацвердзім», — сказаў ён.

Валерыя СЦЯЦКО.

У тэму

ДЭЛЕГАТАЎ УНС ЧАКАЕ КАРПАТЛІВАЯ ШТОДЗЁННАЯ ПРАЦА

Намеснік Старшыні Усебеларускага народнага сходу Аляксандр КОСІНЕЦ расказаў журналістам, якія пытанні абмяркоўвалі на дакладзе ў Прэзідэнта. Сярод асноўных — арганізацыя і кіраванне Усебеларускім народным сходам. Вертыкаль павінна быць выбудавана наступным чынам: Старшыня УНС — яго намеснік — Прэзідыум — Сакратарыят — дэлегаты УНС. Па словах Аляксандра Косінца, плануецца стварыць 10 дэлегацый, у тым ліку ад урада (пад кіраўніцтвам прэм'ер-міністра), ад рэгіёнаў (на чале са старшынямі аблвыканкамаў), ад парламентарыяў і дэпутатаў мясцовых Саветаў дэпутатаў, ад судовай улады.

«Галоўнымі аспектамі іх работы стануць аператыўнасць (дзеянне, здольнасць выканаць пастаўленую задачу), кантроль (праверка, ці правільна выбрана дзеянне), эфектыўнасць і стараннасць (дысцыпліна)», — расказаў Аляксандр Косінец. Ён падкрэсліў, што дэлегаты УНС будуць працаваць не ад пасяджэння да пасяджэння, як гэта было раней, а на пастаяннай аснове. У іх наперадзе штодзённая карпатлівая работа, падтрыманне сувязі з насельніцтвам, работа са СМІ. «Кіраўніцтва УНС будзе ў абавязковым парадку сустракацца з дэлегатамі на месцах, каб бачыць і разумець, як арганізавана работа, якія ёсць праблемы, якую дапамогу неабходна аказаць у частцы вырашэння тых ці іншых пытанняў, — сказаў Аляксандр Косінец. — Гэта ўжо зусім іншая платформа, іншыя механізмы, падыходы ў арганізацыі і кіраванні УНС, чым у папярэдніх гады, калі ад аднаго да другога з'езда проста галасаванне і ўсё. Неабходна штодзённая пастаянная праца, што будзе адчувальнай дапамогай для ўсіх галін улады. Гэта дзейсны, высокага рангу, прадстаўніцтва орган, які дае магчымасць вырашаць усе праблемы, задачы будаўніцтва дзяржавы для народа».

Падчас даклада Прэзідэнту абмяркоўваліся таксама функцыянальныя абавязкі членаў Прэзідыума УНС, пытанні планавання пасяджэнняў Прэзідыума УНС і самога Усебеларускага сходу. Размова ішла і пра закон аб УНС, прыняты ў лютым 2023 года, у частцы, якая датычыцца яго эфектыўнасці. З гэтай нагоды Аляксандрам Лукашэнкам пастаўлена задача, каб УНС ні ў якім разе не падмяняў выканаўчую, заканадаўчую або судовую ўладу, не перашкаджаў працаваць гэтым галінам улады, але, дзе неабходна, падказаў, як зрабіць лепш. Арганізацыяй і ўпраўленнем работы УНС будзе займацца невялікі штат супрацоўнікаў — 14 чалавек, на сёння — 11. «Гэта вельмі нязначная колькасць людзей, якія будуць поўнасцю разглядаць усе пытанні: і арганізацыі, і кіравання, і падрыхтоўкі, і сувязі з рэгіёнамі, з дэпутатамі. Дэлегацыі, утвораныя ў абласцях, будуць мець свае камісіі, якія працуюць на грамадскіх пачатках, яны будуць абменьвацца меркаваннямі, уносіць прапановы», — растлумачыў Аляксандр Косінец. Работа Усебеларускага народнага сходу, усіх яго структур і дэлегатаў будзе шырока асвятляцца ў сродках масавай інфармацыі. Такі падыход, паводле слоў намесніка старшыні УНС, падтрымаў Аляксандр Лукашэнка.

Намеснік старшыні УНС таксама звярнуў увагу на тое, якую ролю адыгрывае Усебеларускі народны сход для падтрымання і развіцця ідэалогіі беларускай дзяржавы. «Ідэалогія ў нас у краіне ёсць і галоўная ідэя сфарміравана: разам за моцную і квітнеючую Беларусь. Разам — кансалідаванае грамадства, незалежна ад нацыянальнасцяў, веравызнання, прыналежнасці да тых ці іншых канфесій. Моцная — гэта магутная эканоміка, Узброеныя Сілы, здольныя абараніць мірную працу нашых людзей. Квітнеючая — гэта людзі, якія жывуць у дабрабыце, і вельмі шмат дзіцячых калясак на вуліцах гарадоў і вёсак нашай краіны. Вось наша ідэалогія. І мы яе ў абавязковым парадку рэалізоўвалі, рэалізоўваем і будзем рэалізоўваць. Шмат знаходзіцца людзей, якія пачынаюць вынаходзіць веласіпед, — не трэба. Гэта ўсё ў нас ужо ёсць. Мэта пастаўлена, абазначана, і яе вельмі выразна падкрэслівае Усебеларускі народны сход», — заявіў Аляксандр Косінец.

«МНЕ НЕАБЫЯКАВА І НЕМАЛАВАЖНА, ЯКІЯ БУДУЦЬ АДНОСІНЫ Ў МІНІСТЭРСТВЕ АБАРОНЫ»

На што Прэзідэнт арыентуе новага начальніка Генеральнага штаба

Прэзідэнт Беларусі Аляксандр Лукашэнка прызначыў генерал-маёра Паўла Муравейку начальнікам Генеральнага штаба, першым намеснікам міністра абароны. Павел Муравейка праходзіў службу на розных пасадах ва Узброеных Сілах Рэспублікі Беларусь, з 2013 да 2022 года займаў пасаду начальніка галоўнага аператыўнага ўпраўлення — намесніка начальніка генеральнага штаба.

Прэзідэнт зрабіў акцэнт на тым, што вельмі важна, каб начальнік Генеральнага штаба і міністр абароны, спрацаваліся. «У нас міністр абароны, ёсць міністр абароны і яму падпарадкаваны ўсе ў Міністэрстве абароны. Але, тым не менш, начальнік Генеральнага штаба мае пэўную самастойнасць, непасрэдна займаецца планаваннем і арганізацыяй тых ці іншых ваенных мерапрыемстваў і ўсім тым, чым жывуць войскі. Вельмі тонкая грань паміж міністрам абароны і начальнікам генштаба», — падкрэсліў ён.

Дзяржаўны сакратар Савета бяспекі Аляксандр Вальфовіч, які прадстаўляў кандыдатуру Паўла Муравейкі, запэўніў, што і ён, і міністр абароны Віктар Хрэнін — дасведчаныя, кампетэнтныя людзі, якія адказваюць за ваенную бяспеку краіны. Па яго словах, абодва кіраўнікі аднолькава разумеюць сітуацыю і нацэлены на вынік. «Гэта дзяржаўныя людзі, і яны разумеюць, на якія пасады прызначаны і якіх мэт яны павінны дасягаць. І начальнік генштаба — самастойная фігура, ён непасрэдна адказвае за пытанні, звязаныя з будаўніцтвам і развіццём Узброеных Сіл, іх перспектывамі. З'яўляецца членам Савета бяспекі і правай рукой Прэзідэнта, Галоўнакамандуючага ў выпадку абвастрэння абстаноўкі, увядзення ваеннага становішча. Таму, я думаю, гэтыя людзі спрацуюцца», — сказаў Аляксандр Вальфовіч.

«Але ў той жа час і міністр абароны — не левая рука. Таму нам вельмі важна тут, каб вы знайшлі паразуменне. Вы ж і служылі разам, адзін аднаго ведаеце добра», — заўважыў кіраўнік дзяржавы. Ён растлумачыў, што звярнуў увагу на гэты аспект не проста так. У сённяшняй няпростай сітуацыі Прэзідэнт назірае не толькі за абстаноўкай у краіне ў цэлым, але і за тым, як складваюцца справы на Узброеных Сілах у прыватнасці. «Мне неабыякава і немалаважна, якія будуць адносіны ў самім Міністэрстве абароны. Ад вас абодвух залежыць многае», — сказаў ён.

Аляксандр Лукашэнка нагадаў, што не цярпіць хлусні: «Гэта дарэмна: рана ці позна ўсё ўсплыве. У Беларусі немагчыма падфарбаваць абстаноўку ці яшчэ штосьці». Прэзідэнт падкрэсліў, што сёння неабходна развіваць Узброеныя Сілы так, як гэта рабілі заўсёды, — вывучаючы ўсё, што адбываецца навокал. Асабліва ён звярнуў увагу на ўрокі, вынесеныя з сітуацыі ва Украіне. «Мы бачым, якая сучасная вайна. Мы ўжо высновы для сябе зрабілі. Мы ўжо зразумелі, што такое міны і мінныя загароды, якія мы хацелі калісьці па ўказцы захаду знішчыць. Дзякуй богу, захавалі. Мы ведаем, што такое контрбатарэйная барацьба. І асабліва разумеем, што ў сучасных умовах без беспілотных лятальных апаратаў ваяваць немагчыма. А таксама без сістэмы радыёэлектроннай барацьбы, якая павінна ўздзейнічаць эфектыўна і на беспілотныя лятальныя апараты, і ўвогуле на іншыя сучасныя ўзбраенні. Мы пра гэта неадноўчы казалі, вам давядзецца грунтоўна гэтым заняцца», — адзначыў кіраўнік дзяржавы.

Валерыя СЦЯЦКО.

У тэму

СЁННЯ ЎСЕ СФЕРЫ ЖЫЦЦЯДЗЕЙНАСЦІ КРАІНЫ ЗВЯЗАНЫ З БЯСПЕКАЙ

Размаўляючы з журналістамі, Павел МУРАВЕЙКА падзяліўся, што для яго новая пасада — важная і даволі цікавая прыступка ў кар'еры: «Пасада вельмі складаная, вельмі адказная, прадугледжвае шырокі дыяпазон абавязкаў і задач. Таму я ўдзячны кіраўніку дзяржавы за тое, што ён падтрымаў маю кандыдатуру пры назначэнні на пасаду начальніка Генеральнага штаба».

Павел Муравейка звярнуў увагу, што сёння ўсе сферы жыццядзейнасці краіны звязаны з ваеннай бяспекай. «Ёсць мір, не падаюць снарады, спакойна на нашых межах — значыць, мы можам вырошчваць хлеб, выхоўваць дзяцей, развіваць культуру і мастацтва, іншыя кірункі — гэта ўсё звязана з бяспекай. Наш Прэзідэнт, як Галоўнакамандуючы, вельмі тонка адчувае грань, якая забяспечвае спакой і парадак у краіне», — сказаў ён.

Генеральны штаб у сістэме забеспячэння нацыянальнай бяспекі, асабліва ваеннай бяспекі, з'яўляецца ключавым органам, які каардынуе войскі і воінскія фарміраванні ў рамках абароны краіны. Павел Муравейка расказаў, якім задачам генштаб будзе ўдзяляць найбольшую ўвагу.

«Сёння планаванне абароны і стратэгічнае планаванне ўвогуле — дастаткова складаны працэс, таму што становішча мяняецца штодзень. Гэта трэба ўлічваць, аналізаваць для таго, каб негатыўных праяў, выклікаў і пагроз нашай дзяржаве было як мага менш. Гэта адна з асноўных задач і функцый генеральнага штаба», — адзначыў ён.

Па словах начальніка генштаба, цяпер органы забеспячэння нацыянальнай бяспекі і Узброеныя Сілы як асноўны касцяк гэтай сістэмы знаходзяцца на піку сваёй актыўнасці і піку сваёй гатоўнасці. «Сёння прыняты ўсе лёсавызначальныя рашэнні, якія забяспечваюць функцыянаванне ваеннай арганізацыі дзяржавы ў гэтых складаных і няпростых умовах. Задача генеральнага штаба — аб'ектыўна ацэньваць абстаноўку і своечасова ўносіць карэктывы. З савецкіх часоў склалася, што вайсковая сістэма кансерватыўная. Задача Генеральнага штаба — зрабіць яе больш гнуткай, больш учэпістай на сучасныя выклікі і больш блізкай да людзей, каб нашы грамадзяне разумелі, што бяспека не бярэцца з паветра, яна куецца хлопцамі, якія служаць у войску, ахоўваюць нашы граніцы, патрулююць гарады ў міліцыі, ліквідуюць надзвычайныя сітуацыі», — расказаў Павел Муравейка. Яшчэ адной задачай, якая стаіць перад генштабам, ён назваў патрыятычнае выхаванне: «Патрыёта можна выхаваць. Але яго неабходна рыхтаваць, яму неабходна расказваць тыя складанасці і негатыўныя моманты, якія ўплываюць на нашу мірную будучыню і наша мірнае існаванне».

Міжнародны вектар

РЭАЛІЗАВАЦЬ ДАМОЎЛЕНАСЦІ І ЗАХАВАЦЬ ГІСТАРЫЧНУЮ ПАМЯЦЬ

Якія пытанні абмяркавалі саюзныя парламентарыі

У Волагдзе адбылося пасяджэнне Міжпарламенцкай камісіі Савета Рэспублікі Нацыянальнага сходу Рэспублікі Беларусь і Савета Федэрацыі Федэральнага Сходу Расійскай Федэрацыі па міжрэгіянальным супрацоўніцтве. Беларускую дэлегацыю ўзначаліў намеснік Старшыні Савета Рэспублікі Сяргей Хаменка. Іншыя ўдзельнікі мерапрыемства па сродках відэаканферэнц-сувязі працавалі ў студыі верхняй палаты беларускага парламента ў Мінску.

Фота БелТА.

На прыкладзе Валагодскай вобласці і Мінска бакі абмеркавалі рэалізацыю пагадненняў аб супрацоўніцтве, у тым ліку заключаных у рамках форумаў рэгіёнаў Беларусі і Расіі. Асобна закранулі пытанне пашырэння расійска-беларускага ўзаемадзеяння па захаванні гістарычнай памяці і сувязі пакаленняў як асновы патрыятычнага выхавання моладзі.

УЗОР ПАЛІТЫЧНАГА ДЫЯЛОГУ

Звяртаючыся да прысутных з прывітальным словам, **выконваючы абавязкі губернатара Валагодскай вобласці Георгій ФІЛІМОНАЎ** падкрэсліў, што Беларусь адносіцца да ліку асноўных стратэгічных партнёраў Расіі. «Узровень палітычнага дыялогу дасягае на сёння найвышэйшых паказчыкаў, — адзначыў ён. — І гэты ўзровень палітычнага дыялогу і цеплыні ўзаемаадносін, які дэманструюць нашы лідары Уладзімір Пуцін і Аляксандр Лукашэнка, з'яўляецца для нас узорам, да якога мы павінны імкнуцца. Да найвышэйшага ўзроўню палітычнага дыялогу мы павінны падцягваць і ўзровень міжрэгіянальнага ўзаемадзеяння, партнёрства з нашымі калегамі з Беларусі ў плане рэалізацыі сумесных эканамічных праектаў».

Намеснік Старшыні Савета Рэспублікі Нацыянальнага сходу Рэспублікі Беларусь Сяргей ХАМЕНКА назваў сімвалічным тое, што пасяджэнне Міжпарламенцкай камісіі праходзіць напярэдадні 80-годдзя вызвалення Беларусі ад нямецка-фашысцкіх захопнікаў. «Гэтая дата — сімвал сяброўства і адзінства, калі ўсе разам мы дасягнулі той Перамогі, якая ў прынцыпе тэхнічна, як думалі асобныя заходнія аналітыкі, палітыкі, ваенныя, немагчымая. Усё магчыма — толькі разам», — падкрэсліў ён.

І дадаў, што Рэспубліка Беларусь і валагодская зямля вельмі падобныя. «З аднаго боку, адсутнасць у вялікай колькасці прыродных выкапняў, з іншага — наяўнасць сінявокіх азёр, развітыя прамысловасць, сельская гаспадарка, — канкрэтызаваў ён. — Аднак самым галоўным вашым і нашым здабыткам з'яўляюцца людзі. Гэта тыя патрыёты, якія шчыра любяць сваю Радзіму — Расійскую Федэрацыю і Рэспубліку Беларусь».

Сяргей Хаменка нагадаў, што сустрэча адбываецца напярэдадні XI Форуму рэгіёнаў, які ў канцы чэрвеня пройдзе на Віцебшчыне. «Цяпер ідзе вельмі дасканалая падрыхтоўка, — расказаў ён. — Тая колькасць мерапрыемстваў і ўдзельнікаў, якія плануюць прыбыць на форум, сведчаць аб узаемнай цікавасці. Асноўным паказчыкам гэтага мерапрыемства з'яўляецца развіццё эканомікі, росту дабрабыту грамадзян Рэспублікі Беларусь і Расійскай Федэрацыі. Нашы кіраўнікі дзяржаў падаюць нам прыклад узаемадзеяння, прыклад, як трэба разбірацца ў кожнай дробязі, прыклад, як трэба сябраваць на карысць нашых дзяржаў».

КАНТРАКТЫ — З КАНКРЭТНАЙ МЭТАЙ

Па словах **намесніка Старшыні Савета Федэрацыі Федэральнага Сходу Расійскай Федэрацыі Юрыя ВАРАБ'ЕВА**, адносіны паміж Беларуссю і Расіяй маюць стратэгічнае значэнне, і задаюць тон гэтаму супрацоўніцтву нацыянальныя лідары. Ён адзначыў, што акурат у гэтыя дні запланаваны візіт Уладзіміра Пуціна ў Беларусь, дзе падчас сустрэчы з Аляксандрам Лукашэнкам будуць намечаны новыя планы.

Кажучы аб штогадовым Форуме рэгіёнаў, Юрый Вараб'ёў падкрэсліў, што гэтае мерапрыемства дае магчымасць заключыць паміж нашымі краінамі пагадненні, дагаворы і камерцыйныя кантракты. «Некалькі гадоў таму мы вырашылі, што наша камісія, якая збіраецца ў прамежку паміж форумамі, будзе разглядаць важныя пытанні: як гэтыя дамоўленасці рэалізуюцца і наколькі яны карысныя, — нагадаў ён. — Магчыма, нешта сёння трэба дадаць, давесці да ладу, для таго, каб ад гэтых пагадненняў была карысць. Вядома, бізнес-кантракты ў асноўным носяць камерцыйны характар, там бізнесмены самі разбяруцца, а вось рэгіёны паміж сабой не заўсёды заключаюць кантракты з канкрэтнай мэтай. Часта гэта проста рука сяброўства, якая працягваецца, што, дарэчы, таксама нядрэнна»

Кажучы аб парадку дня камісіі, Юрый Вараб'ёў засяродзіў увагу на пытаннях, якія патрабуюць абмеркавання. «Першае — гэта рэалізацыя заключаных дагавораў паміж рэгіёнамі на прыкладзе Валагодскай вобласці і Мінска, — канкрэтызаваў ён. — Як вядома, Валагодская вобласць актыўна ўзаемадзейнічае з Беларуссю, заключаны дзясяткі пагадненняў. Як ужо адзначалася, тавараабарот склаў больш за 700 мільёнаў долараў, і гэта сведчыць аб тым, што нашы рэгіёны супрацоўнічаюць эфектыўна. Другое пытанне — гэта супрацоўніцтва ў галіне захавання гістарычнай памяці і сувязі пакаленняў. У апошнія гады Беларусь і Расія аказаліся пад беспрэцэдэнтным ціскам звонку. Агрэсіўным атакам падвяргаецца ўся наша гістарычная праўда, агульная перамога над нацызмам, памяць аб ахвярах вайны. Многае робіцца, каб наша моладзь памятала пра гэта. Найважнейшая задача нашага пакалення — перадаць гэтую памяць маладым».

Вераніка КАНЮТА.

У тэму

Старшыня Пастаяннай камісіі Савета Рэспублікі Нацыянальнага сходу Рэспублікі Беларусь па заканадаўстве і дзяржаўным будаўніцтве Міхаіл РУСЫ адзначыў, што ўсе пытанні, якія разглядае і Форум рэгіёнаў, і парламенцкая камісія вельмі важныя. «Камісія сабрана ў новым фармаце, з новымі задачамі, — паведаміў сенатар. — У Гродна Наталля Іванаўна Качанава і Валянціна Іванаўна Матвіенка ўнеслі прапанову надаць міжпарламенцкай камісіі новы статус больш высокага ўзроўню кантролю за прынятымі рашэннямі. Мяркую, што такая форма кантролю і ўзаемадзеяння дазваляе аператыўна прымаць тыя рашэнні, якія ўжо фармалізаваны на форумах».

Па словах парламентарыя, Мінск у параўнанні з іншымі беларускімі гарадамі мае больш высокую долю ўдзелу ў развіцці Волагды, гэта вельмі добры паказчык. Таму будуць прыняты рашэнні, каб яшчэ больш ўзмацніць эканамічнае ўзаемадзеянне.

Што да патрыятычнага блоку пытанняў, вынесеных на абмеркаванне саюзных парламентарыяў, то Міхаіл Русы перакананы: нельга замоўчваць нашу гісторыю, трэба паказваць усёй сусветнай супольнасці ролю Савецкага Саюза ў Вялікай Айчыннай вайне. Па яго словах, тое, што зроблена і ў Беларусі, і ў Расійскай Федэрацыі па захаванні памяці, ваеннай, культурнай і духоўнай спадчыны дарагога варта. «Няма такога месца, дзе пахаваны салдат і стаіць помнік, каб яно не было дагледжана, абазначана, каб да яго не прыходзілі людзі, — падкрэсліў ён. — На прыкладзе Брэсцкай крэпасці мы рыхтуем унікальны цэнтр патрыятычнага выхавання моладзі».

У ФОКУСЕ — ПРАФЕСІЙНАЯ АДУКАЦЫЯ

(Заканчэнне. Пачатак на 1-й стар.)

Якія важныя мэты ставілі перад сабой удзельнікі міжнароднага форуму? Асноўнай была выдзелена наступная — стварэнне міждзяржаўнай платформы для абмеркавання і вырашэння пытанняў і задач, звязаных з развіццём сярэдняй спецыяльнай і вышэйшай адукацыі, фарміраваннем прафесійных кампетэнцый рабочых і спецыялістаў новага эканамічнага ўкладу, забеспячэнне ўстойлівага росту і развіцця міждзяржаўнага супрацоўніцтва. Кіраўнік адукацыйнага ведамства Беларусі Андрэй Іванец падкрэсліў, што Міністэрства адукацыі Рэспублікі Беларусь і Міністэрства вышэйшай адукацыі, навукі і інавацый Рэспублікі Узбекістан надаюць важнае значэнне пашыранню ўзаемадзеяння на ўсіх узроўнях адукацыі. Краіны актыўна супрацоўнічаюць у галіне навукі і адукацыі, рэалізоўваюць сумесныя праекты па абмене вопытам, навучанні і стажыроўцы педагагічных работнікаў.

— Сістэма адукацыі ў Рэспубліцы Беларусь — не проста адна з найбуйнейшых галін сацыяльнай сферы, у якой звыш 7 тысяч устаноў адукацыі і больш за 2 мільёны навучэнцаў. Гэта яшчэ і найважнейшы складнік жыцця ўсяго беларускага народа. Цяпер нацыянальная сістэма адукацыі адпавядае ўсім патрабаванням, якія прад'яўляе да яе грамадства і дзяржава, стабільна працуе і паступова развіваецца. Асноўныя напрамкі вызначаны да 2030 года, — сказаў міністр.

Як расказаў кіраўнік галіны, у прафесійна-тэхнічнай і сярэдняй спецыяльнай адукацыі павышаная ўвага ўдзяляецца эфектыўнасці сістэмы падрыхтоўкі рабочых і служачых у кадравым забеспячэнні інавацыйнай эканомікі. Асноўныя задачы — абнаўленне зместу адукацыйных праграм, стварэнне сучаснага адукацыйнага асяроддзя і ўмоў для развіцця інклюзіўнай адукацыі, удасканаленне прафесійнай кампетэнтнасці педагагічных кадраў, павышэнне прывабнасці рабочых прафесій і іншыя. Андрэй Іванец канстатаваў, што ў Беларусі паспяхова працуе эфектыўная мадэль прафесійнай адукацыі: «Створаны 52 цэнтры кампетэнцый, якія працуюць ва ўсіх абласцях нашай краіны. У распрацоўцы адукацыйных праграм удзельнічаюць профільныя міністэрствы і прадпрыемствы. Гэта работа асабліва важная, бо кожны павінен даць адказ, наколькі эфектыўная сёння падрыхтоўка кадраў».

Кіраўнік міністэрства падкрэсліў, што сёння ў сістэме вышэйшай адукацыі рэспублікі прыярытэт аддаюць павышэнню якасці практыка-арыентаванай падрыхтоўкі спецыялістаў, эфектыўнасці ўзаемадзеяння з заказчыкамі кадраў. Не менш увагі — развіццю інавацыйнай інфраструктуры універсітэтаў. Навукова-даследчая дзейнасць арыентавана на павышэнне яе рэзультатыўнасці, а таксама на стварэнне ўмоў для прыцягнення моладзі да навуковай і выкладчыцкай работы.

Прывёў міністр і той факт, што колькасць замежных грамадзян, якія вучацца ў беларускіх ВНУ, пастаянна расце, і сёння іх каля 30 тысяч са 107 краін свету. Што да ўзбекскіх студэнтаў, то іх у нас навучаецца больш за пяць тысяч чалавек.

ТАШКЕНТ — СТАЛІЦА МОЛАДЗІ

У бягучым годзе галоўны горад Рэспублікі Узбекістан вызначаны маладзёжнай сталіцай СНД. У сувязі з гэтым беларускі бок выказаў гатоўнасць развіваць кантакты паміж моладдзю Беларусі і Узбекістана, праводзіць сумесныя мерапрыемствы, развіваць іншыя формы ўзаемадзеяння. У сваю чаргу ўзбекскія калегі выказалі жаданне наладжваць удзел сваіх студэнтаў вышэйшых адукацыйных устаноў Рэспублікі Узбекістан у беларускіх студэнцкіх атрадах, арганізоўваць для іх вытворчую практыку на буйных прамысловых прадпрыемствах Беларусі, а яшчэ — даць магчымасць удзельнікам студэнцкіх атрадаў атрымаць разрад па рабочай прафесіі.

Адну з перспектыў супрацоўніцтва ў доўгую скрыню вырашылі не адкладаць і дамовіліся ў найбліжэйшы час прапрацаваць пытанне аб арганізацыі навукова-тэхналагічнага кансорцыума паміж вядучымі вучонымі і даследчыкамі дзвюх краін і фінансаванні праграм сумесных навукова-тэхнічных праектаў. Ішла размова і аб накіраванні прафесарска-выкладчыцкага складу і навуковых супрацоўнікаў універсітэтаў Узбекістана, якія рыхтуюць кадры ў інжынерна-тэхнічнай галіне, на стажыроўку ў навуковыя ўстановы і ўстановы вышэйшай адукацыі Беларусі.

У час візіту ўзбекскай дэлегацыі не пуставалі актавыя залы і аўдыторыі беларускіх універсітэтаў і каледжаў — там паміж спецыялістамі ў галіне адукацыі ішоў абмен вопытам у частцы мадэрнізацыі сістэмы прафесійнай адукацыі па такіх кірунках, як стварэнне і функцыянаванне цэнтраў кампетэнцый, арганізацыйна- і навукова-метадычнае забеспячэнне іх дзейнасці ў сеткавай форме ўзаемадзеяння. Разглядаліся аспекты духоўна-маральнага і грамадзянска-патрыятычнага выхавання. Гаварылася аб лічбавізацыі ў прафесійнай адукацыі і аб выкарыстанні ва ўстановах адукацыі інавацыйных падыходаў у арганізацыі прафарыентацыйнай і выхаваўчай работы.

Алена ВІНАГРАДАВА.

ВЫНІКІ

Двухбаковыя пагадненні аб супрацоўніцтве былі падпісаны паміж 14 беларускімі каледжамі і 14 каледжамі, тэхнікумамі і прафесійнымі школамі Рэспублікі Узбекістан.

Дэпутаты Палаты прадстаўнікоў Нацыянальнага сходу Рэспублікі Беларусь і работнікі Сакратарыята Палаты прадстаўнікоў смуткуюць у сувязі са смерцю дэпутата Вярхоўнага Савета Рэспублікі Беларусь восьмага і трынаццатага скліканняў, дэпутата Палаты прадстаўнікоў Нацыянальнага сходу Рэспублікі Беларусь другога і трэцяга скліканняў, вядомага дзяржаўнага і палітычнага дзеяча Марыі Мікалаеўны ХУДОЙ і выказваюць глыбокія спачуванні яе родным і блізкім.

«ШЭРАЯ» ЗАРПЛАТА — СУМНЫЯ ВЫНІКІ

(Заканчэнне. Пачатак на 1-й стар.)

Паводле яго слоў, работа па скарачэнні выпадкаў выплаты «шэрай» зарплаты і мінімізацыі наступстваў такіх выплат вядзецца па некалькіх кірунках. Першы — гэта выяўленне злачынстваў і іншых правапарушэнняў, звязаных з выплатай зарпллаты «ў канвертах». У 2023 годзе органамі Камітэта дзяржаўнага кантролю праведзена 62 праверкі і выяўлены 103 злачынствы. Сума дадаткова прад'яўленага падаходнага падатку і страхавыя ўзносы склала звыш 24 мільёнаў рублёў. Рост выяўленых злачынстваў — гэта вынік асаблівай увагі да дадзенай тэматыцы кантралявальных і праваахоўных органаў і актывізацыя іх працы ў гэтым кірунку, павышэнне ўзроўню іх узаемадзеяння.

«У 2022 годзе намі спынена незаконная дзейнасць дзвюх брэсцкіх будаўнічых кампаній, звязаная з выплатай работнікам зарплаты «ў канвертах» і ўхіленнем ад выплаты як страхавых узносаў у ФСАН, так і падаходнага падатку. У ходзе расследавання крымінальных спраў устаноўлена, што на працягу больш за пяць гадоў звыш 1300 работнікаў атрымлівалі зарплату ў выглядзе камандзіровачных расходаў. Агульная сума такіх выплат склала звыш 31 мільёна рублёў, а сума нявыплачанага падаходнага падатку і страхавых узносаў перавысіла 4 і 10 мільёнаў адпаведна. Па выніках расследавання крымінальнай справы, суд вынес пакаранне ў дачыненні да галоўных бухгалтараў прадпрыемстваў у выглядзе пазбаўлення волі тэрмінам на пяць гадоў са штрафам і забаронай на працягу пяці гадоў займацца адпаведнай дзейнасцю», — расказаў Юрый Кардымон.

Важным кірункам па выяўленні «шэрых» зарплат з'яўляецца кантроль за адпаведнасцю даходаў і выдаткаў фізічнай асобы — удзельніка схемы. У схеме заўсёды задзейнічаныя двое: наймальнік, які выплачвае заробак «у канверце», і работнік, які згаджаецца на гэта.

У сакавіку 2022 года было падпісана пагадненне аб парадку ўзаемадзеяння органаў Камітэта дзяржаўнага кантролю, падатковых органаў, органаў унутраных спраў і Міністэрства працы і сацыяльнай абароны ў мэтах выяўлення і спынення выплат зарплаты «ў канвертах». Асноўная мэта — вызначэнне выразнага і эфектыўнага механізму ўзаемадзеяння, выключэнне дублявання функцый дзяржорганаў і вызначэнне кожнаму з пералічаных сваёй нішы ў сістэме выяўлення і спынення выдачы «шэрых» зарплат. Акрамя таго, сёння актыўна дзейнічае міжведамасная рабочая група, якая выконвае ролю каардынацыйнага цэнтра.

Юрый Кардымон паведаміў, што сёння вядзецца праверка інфармацыі, якая паступае на анлайн-панэль зваротнай сувязі «Скажы «не» зарплаце «ў канверце», якая размешчана на сайце Камітэта дзяржаўнага кантролю. «Гэтая інтэрнэт-панэль была створана ў маі 2021 года. З яе дапамогай грамадзяне могуць ананімна паведаміць пра факты парушэнняў. Уся інфармацыя сістэматызуецца, аналізуецца і выкарыстоўваецца пры планаванні праверачных мерапрыемстваў. У 2023 годзе паступіла 269 паведамленняў ад грамадзян. Пераважная большасць — каля 70 працэнтаў звaротаў — датычыцца суб'ектаў сталіцы і Мінскай вобласці. У шэрагу выпадкаў інфармацыя была пацверджана і выкарыстана пры правядзенні праверачных мерапрыемстваў», — падкрэсліў ён.

На думку Юрыя Кардымона, у выніку сістэматычнай і планамернай работы ўсіх дзяржаўных органаў наймальнікі сталі больш адказна ставіцца да захавання заканадаўства. Колькасць арганізацый, у якіх выдаюць заробак «у канвертах», значна скарацілася.

ДАХОДЫ І ВЫДАТКІ

«Праваахоўнікі, кантралявальныя органы ў першую чаргу арыентаваны на выяўленне суб'ектаў гаспадарання, якія выплачваюць зарплату «ў канвертах», хаваюць выручку», — дадаў **начальнік галоўнага ўпраўлення падаткаабкладання фізічных асоб Міністэрства па падатках і зборах Рэспублікі Беларусь Андрэй КАВАЛЕЎСКІ.** — Але мы выдатна разумеем, што канчатковая мэта вываду сродкаў у ценявы абарот — спажыванне, гэта значыць, груба кажучы, пакласці ў кішэню службовай асобе альбо наёмнаму работніку, які спрабуе мінімізаваць падатковыя абавязацельствы перад дзяржавай і такім чынам максімізаваць свой прыбытак».

Фота БелТА.

Важным кірункам па выяўленні «шэрых» зарплат з'яўляецца кантроль за адпаведнасцю даходаў і выдаткаў фізічнай асобы — удзельніка схемы. У схеме заўсёды задзейнічаныя двое: наймальнік, які выплачвае заробак «у канверце», і работнік, які згаджаецца на гэта. «Штогод падатковымі органамі аналізуецца каля 200 тысяч грамадзян нашай краіны. Вывучаюцца даходы, зарплаты, набыццё рознай маёмасці, перасоўванне праз мяжу транспартных сродкаў, валюты. Гэты масіў інфармацыі апрацоўваецца спецыяльнай камп'ютарнай сістэмай, што дазваляе выяўляць асоб, у якіх выдаткі значна перавышаюць даходы», — адзначыў Андрэй Кавалеўскі.

Такі кантроль ажыццяўляецца ў дачыненні да фізічнай асобы за 10 гадоў. У дачыненні да асоб, у якіх выдаткі значна перавышаюць даходы, праводзіцца падатковая праверка. Прапануецца прадставіць тлумачэнні аб крыніцах даходаў, за кошт якіх набыта маёмасць і панесены іншыя выдаткі. «Статыстыка сведчыць, што ў большасці выпадкаў тыя асобы, якія былі адабраны для правядзення праверак, не могуць патлумачыць легальнае паходжанне сваіх крыніц даходаў. Выніковасць праверак, паводле статыстыкі за мінулы год, складае 70 працэнтаў. Тым, хто не змог пацвердзіць паходжанне даходаў, налічаць падатак па павышанай стаўцы 26 % (гэта двухразовы памер стандартнай стаўкі падаходнага падатку 13 %)», — патлумачыў начальнік галоўнага ўпраўлення падаткаабкладання фізічных асоб.

Паводле яго слоў, летась больш за 2,5 тысячы грамадзян не змаглі пацвердзіць паходжанне даходаў. Агульная сума перавышэння расходаў над даходамі, якую не змаглі пацвердзіць, склала 102 мільёны рублёў. Грамадзянам прад'яўлена ў выплаце падаткаў на суму практычна ў 29 мільёнаў рублёў. Гэта велічэзны аб'ём, які сведчыць пра тое, як за апошнія 10 гадоў людзі спрабавалі выводзіць з легальнага абароту свае даходы.

СХЕМЫ ЎХІЛЕННЯ АД ВЫПЛАТЫ

«Дзяржаўны кантроль, што ажыццяўляецца падатковай службай, сканцэнтраваны на плацельшчыках, якія наўмысна парушаюць дзеючае заканадаўства і выкарыстоўваюць схемы для ўхілення ад падаткаабкладанняў, — патлумачыла **намеснік начальніка галоўнага ўпраўлення арганізацыі кантрольнай дзейнасці Міністэрства па падатках і зборах Рэспублікі Беларусь Галіна КАВАЛЁВА.** — Калі ў суб'ектаў гаспадарання маецца магчымасць выплачваць заработную плату «ў канвертах», значыць, маюцца няўлічаныя грашовыя сродкі, якія служаць крыніцай такіх выплат».

Выяўляюцца падатковымі органамі парушэнні, якія звязаны з утойваннем выручкі, асабліва калі дзейнасць суб'екта гаспадарання звязана з прыёмам наяўных грашовых сродкаў, нізкім узроўнем безнаяўных разлікаў, з выкарыстаннем схем ухілення ад выплаты падаткаў. Гэта з'яўляецца дадатковым сігналам таго, што незаконна сэканомленыя суб'ектам прадпрымальніцкай дзейнасці грашовыя сродкі ідуць на неафіцыйныя выплаты заработнай платы. Часта афіцыйна заяўленыя заработныя платы ледзь дасягаюць мінімальнага памеру.

«Напрыклад, у ходзе кантрольных мерапрыемстваў устаноўлена, што ў васьмі кафэ прыём наяўных грашовых сродкаў ажыццяўляўся з парушэннем устаноўленага парадку. Частка грашовых сродкаў хавалася ад падаткаабкладання і перадавалася ўладальнікам бізнесу, якія знаходзіліся за межамі Беларусі, а таксама выкарыстоўвалася на выплату зарплат «у канвертах» работнікам, у тым ліку тым, з якімі не былі аформлены працоўныя стасункі. Пры правядзенні праверкі былі канфіскаваны чарнавыя запісы, якія ўтрымліваюць звесткі аб схаванай выручцы на суму 2 мільёны 200 тысяч рублёў, а таксама звесткі аб выплаце работнікам зарплат «у канвертах». 300 службовых асоб прадпрыемства пацвердзілі факты ўтойвання выручкі і атрымання зарплаты «ў канверце», — расказала Галіна Кавалёва.

Па яе словах, у 2023 годзе на адрас суб'ектаў гаспадарання накіравана 70 тысяч паведамленняў і апавяшчэнняў у рамках генеральнага кантролю. Сума, якая падлягае даплаце, складае 52 мільёны рублёў. Па выніках 226 маніторынгаў, у тым жа годзе ў адрас плацельшчыкаў накіравана рэкамендацыя аб ліквідацыі выяўленых парушэнняў. У 2023 годзе праведзена каля 1181 праверкі, па выніках якіх прад'яўлена падаходнага падатку на суму 92 мільёны рублёў, накладзена адміністрацыйнае спагнанне на 10 мільёнаў рублёў.

ФСАН ПАЛІЧЫЎ СТРАТЫ РАБОТНІКАЎ

— У склад Міністэрства працы і сацыяльнай абароны ўваходзіць кантралявальны орган — Фонд сацыяльнай абароны насельніцтва і орган нагляду — Дэпартамент дзяржаўнай інспекцыі працы, якія ў сукупнасці ажыццяўляюць кантроль і нагляд за гэтай тэматыкай, — расказала **першы намеснік кіраўніка Фонду сацыяльнай абароны насельніцтва Міністэрства працы і сацыяльнай абароны Вікторыя ТРУХАН.** — У нашай краіне права грамадзян на атрыманне пенсій па ўзросце напрамую звязана з наяўнасцю да дня дасягнення пенсіённага ўзросту (для мужчын — 63 гады, для жанчын — 58 гадоў) пэўнага перыяду выплаты абавязковых страхавых узносаў і агульнага стажу (для жанчын — 20 гадоў, для мужчын — 25 гадоў). Пры выкананні гэтых умоў грамадзяніну даецца права на годную працоўную пенсію па ўзросце».

Як адзначыла Вікторыя Трухан, своечасовая і поўная выплата ўзносаў у бюджэт ФСАН служыць асновай для забеспячэння 47 артыкула Канстытуцыі Рэспублікі Беларусь, у адпаведнасці з якім грамадзяне маюць права на сацыяльнае забеспячэнне, атрыманне сацыяльных выплат. Такім чынам, бюджэт ФСАН з'яўляецца асноўнай і адзінай крыніцай выплат у рамках забеспячэння дзяржаўнага сацыяльнага страхавання. З бюджэту фонду штомесяц фінансуюцца выплаты пенсій, выплаты парадку 10 мільёнаў дапамог.

У выніку сістэматычнай і планамернай работы ўсіх дзяржаўных органаў наймальнікі сталі больш адказна ставіцца да захавання заканадаўства. Колькасць арганізацый, у якіх выдаюць заробак «у канвертах», значна скарацілася.

Пачынаючы з чэрвеня 2021 года да першага квартала 2024 года, праверкі выявілі недаплату сацыяльных узносаў у фонд на суму 51 мільён рублёў. Недаплата выяўлена амаль у дзвюх тысячах суб'ектаў гаспадарання і ахоплівае 13,4 тысячы работнікаў.

Былі падлічаны страты работнікаў, якія атрымліваюць мінімальную заработную плату або ніжэй. «Напрыклад, у работніка быў бальнічны ліст з 1 да 7 лютага 2024 года. Калі ён працаваў пры афіцыйным акладзе 626 рублёў, то за перыяд часовай непрацаздольнасці з такім акладам і астатняй часткай зарплаты ў канверце ён атрымае кампенсацыю ў 120 рублёў 90 капеек. Калі ж ён мае афіцыйны аклад, сярэдні для работнікаў краіны, і атрымаў за студзень 1991 рубель 20 капеек, сума па часовай непрацаздольнасці складзе 384 рублі 50 капеек», — падлічыла Вікторыя Трухан.

Таксама была падлічана выплата для жанчын, якія сыходзяць у адпачынак па доглядзе дзіцяці. Яна залежыць ад узроўню заработнай платы. «Калі жанчына працуе на ўмовах няпоўнай занятасці на 0,25 стаўкі, а гэта 200 рублёў, то яна дапамогу па цяжарнасці і родах атрымае ўсяго 858 рублёў 42 капейкі. Калі гэта мінімальная заработная плата, то атрымае 2501 рубель 10 капеек. Калі мае сярэднюю заработную плату па краіне, то атрымае 8728,9 рубля», — падагульніла першы намеснік кіраўніка ФСАН.

У 2022 годзе ФСАН запусціў мабільны дадатак з вялікімі магчымасцямі. Пры дапамозе яго любы грамадзянін можа адсачыць, у якім памеры выплачваюцца абавязковыя страхавыя ўзносы яго работадаўцам.

НЯШЧАСНЫЯ ВЫПАДКІ, КАМАНДЗІРОЎКІ І ПРАЦОЎНЫЯ АДПАЧЫНКІ

«Згаджаючыся атрымліваць заработную плату «ў канвертах», вы губляеце права на дзяржаўную абарону ў поўным аб'ёме ў выпадку ўзнікнення нестандартнай сітуацыі, — расказала **намеснік дырэктара Дэпартамента дзяржаўнай інспекцыі працы Міністэрства працы і сацыяльнай абароны Марына ГРЫШУКЕВІЧ.** — Калі з работнікам адбудзецца няшчасны выпадак на вытворчасці, яго сваякі змогуць атрымаць страхавыя выплаты зыходзячы толькі з афіцыйна налічанай заработнай платы. З'язджаючы ў працоўны адпачынак, камандзіроўку, работнік, які пагадзіўся на «шэрую» зарплату, прэтэндуе толькі на тую частку заработнай платы, што афіцыйна налічана. Усё астатняе — воля работадаўцы».

«Дэпартамент дзяржаўнай інспекцыі працы аналізуе інфармацыю за першы квартал бягучага года ў дачыненні да тых наймальнікаў, у якіх зарплата не вышэйшая за мінімальную, з улікам відаў дзейнасці арганізацый, умоў працы (няпоўны працоўны час або водпуск без захавання або з частковым захаваннем заработнай платы). У месяц адпрацоўваецца каля 130 такіх арганізацый. У выпадках, калі ўзнікаюць сумневы з нагоды добрасумленнага налічэння заработнай платы, інфармацыя накіроўваецца ў Міністэрства па падатках і зборах, каб яны мелі магчымасць вызначыць выпадкі выплаты зарплаты «ў канвертах», — падагульніла Марына Грышукевіч.

Падпісваючы працоўны дагавор, неабходна ўважліва вывучыць пункты, якія датычацца заработнай платы, і настойваць на тым, каб заработная плата была адлюстравана ў поўным аб'ёме, параілі прадстаўнікі міністэрства і галоўнага кантралявальнага органа дзяржавы.

Даніїл ХМЯЛЬНІЦКІ.

КІНО З ГІСТОРЫЯЙ

На «Беларусь 3» убачым «Біяграфію маёй рэспублікі»

У рамках эфірных акцый, прымеркаваных да векавога юбілею беларускага кінематографа, сацыякультурны тэлеканал працягвае знаёміць гледачоў са здабыткамі залатога фонду Белтэлерадыёкампаніі. Так, з 27 мая ў эфіры «Беларусь 3» пакажуць 6-серыйны дакументальна-хранікальны фільм «Біяграфія маёй рэспублікі».

У аснове кінастужкі (1968, рэжысёры — І. Рудамётаў, В. Карпілаў, І. Вейняровіч, У. Станкевіч, А. Ястрабаў) — унікальныя дакументальныя кадры, якія аўтарам давялося збіраць у беларускіх і расійскіх архівах, а таксама рэдкія кадры значных падзей, зафіксаваныя рэжысёрамі Беларускага тэлебачання. Фільм, створаны да 50-годдзя БССР, падрабязна распавядае пра гісторыю развіцця нашай краіны і дасягненні народа ў розных сферах. Відэастужка з фільмам «Біяграфія маёй рэспублікі» захоўваецца ў Беларускім дзяржаўным архіве кінафотафонадакументаў. Літаральна нядаўна спецыялісты галоўнай дырэкцыі фондавых матэрыялаў генеральнага прадзюсарскага цэнтра Белтэлерадыёкампаніі пачалі работу па алічбоўванню фільма.

— У працэсе алічбоўвання кінастужкі 1968 года і пры апрацоўцы дадзенага матэрыялу, безумоўна, узнікае шэраг праблем. Таму над рэстаўрацыяй адной серыі інжынер працуе з вялікай канцэнтрацыяй увагі не менш за чатыры дні, — адзначае галоўны дырэктар галоўнай дырэкцыі фондавых матэрыялаў Ала Вярэніч.

Стужка існуе ў двух моўных варыянтах — беларускім і рускім. І, як паказала практыка, гэта стала добрай падмогай у працэсе алічбоўвання і ўзнаўлення.

— Варыянт на беларускай мове якасна горшы, таму патрабуе больш працяглага рабочага працэсу з параметрамі гуку і відэашвы, — патлумачыла Ала Вярэніч.

У тэлегледачоў будзе магчымасць пазнаёміцца з абодвума варыянтамі дакументальна-хранікальнай стужкі. Так, на тыдні з 27 мая тэлеканал «Беларусь 3» у рамках рэтраспектыўнага паказу прапануе ўбачыць усе серыі фільма «Біяграфія маёй рэспублікі» з агучкай на рускай мове.

ШАШКІ

(«Звязда») Выпуск № 218

З 11 да 18 мая ў Ташкенце праходзіў этап Кубка свету па шашках-64 — міжнародныя спаборніцтвы «Узбекістан-2024». Нашу краіну прадстаўлялі восем спартсменаў, якія, як заўжды, пацвердзілі свой высокі ўзровень.

У класічнай і маланкавых праграмах «золата» сярод мужчын заваяваў міжнародны майстар Арцём Ціханаў. У хуткай праграме турнір выйграў міжнародны гросмайстар Андрэй Валюк.

Міжнародны гросмайстар Аляксей Куніца здабыў два медалі — срэбраны ў бліцы і бронзавы ў класічнай праграме.

Майстар Яўгенія Швед заняла трэцяе месца ў заліку сярод жанчын у маланкавай праграме.

12 мая ў Брэсце адбыўся абласны турнір па шашках-64, прысвечаны Дню Перамогі. Першае месца заняў Мікалай Піцуха (Драгічын).

№79

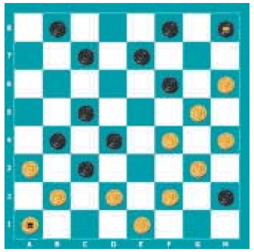

№ 79 Ю. Голікаў (Цвер)

Белыя простыя: e1, b2, d2, f2, a3, g3, f4, h4, g5, h6, дамка a1 (11)

Чорныя простыя: h2, c3, b4, d4, c5, f6, c7, e7, b8, f8, дамка h8 (11)

№ 80 Д. Камчыцкі (Магілёў)

Белыя простыя: e3, g3, f4, h6 (4)

Чорныя простыя: b4, h4, f6, g7, f8 (5)

№ 81 В. Арцюхін (Мінск)

Белыя простыя: d2, b4, d4, c5, b6 (5)

Чорныя простыя: b2, f4, h4, g5, f6, a7, e7 (7)

№ 82 В. Варушыла (Мінск)

Белыя простыя: a1, a3, c5, e5, f6, h6 (6)

Чорныя простыя: d2, f2, h2, b4, c7, f8 (6)

Тры наступныя кампазіцыі склаў Г. Андрэеў па правілах бразільскіх шашак.

№ 83

Белыя простыя: e1, d2, f2, h2, g3, b4, a5, c5 (8)

Чорныя простыя: c3, h4, g5, d6, e7, g7, b8 (7)

№ 84

Белыя простыя шашкі: e1, g1, b2, h2, f4, h4, g5 (7)

Чорныя простыя шашкі: a3, h6, a7, e7, g7, b8 (6)

№ 85

Белыя простыя шашкі: h2, h4, b6, d6, h6 (5)

Чорныя простыя шашкі: f4, g5, f6, a7, g7, f8 (6)

Ва ўсіх пазіцыях белыя пачынаюць і выйграваюць. Прозвішчы чытачоў, якія дашлюць правільныя адказы, будуць апублікаваны.

Праверце свае рашэнні:

Выпуск № 217 ад 10.05.2024.

№ 71 1. b4-c5 d6:d2 2. c1:e7 e5:c3 3. e7-d8 a7:c5 4. a5-b6 c5:a7 5. d8-e7 f8:d6 6. h6:e1 a7-b6 7. e1-f2 b6-a5 8. f2-e1 a5-b4 9. e1:a5 h4-g3 10. a5-b6 g3-h2 11. b6-g1+

№ 72 лег.1. fe7 dc5 2. bc3 fd6 ісх. 1. e3-f4 g3:e5 2. g5-f6 e5:g7 3. h6:f8 b4:d2 4. c1:e3 a5-b4 5. e3-f4 b4-a3 6. f8-g7 c5-b4 7. g7-h8 d6-c5 8. f4-e5 +

№ 73 1. c7-b8 h6:b4 [1...a5:c7 2. b8:d6 h6:f4 3. d6-b8 f4:b4 4. b8:h2 c3:e5 5. h2:g1]

2. b8:h2 c3:e5 [2...a5:c7 3. h2:b8 c3:e5 4. b8:g1] 3. h2:d8 a5:c7 4. d8:g1 +

№ 74 1. 43-39 44:13 2. 23-18 13:11 3. 06:47 24:42 4. 47:04 +

№ 75 1. 27-21 26:19 2. 24:04 35:33 3. 47-42 36:27 4. 04:35+

№ 76 1. f4-g5 h6:h2 2. a1-b2 a3:e3 3. f2:h8 b4:d2 4. h8-c3 d2:b4 5. a5:c3+

№ 77 1. c3-d4 a5:e5 2. c5-d6 f4:d2 3. d6:f8 b8:d6 4. f8:b4 [4. e1:c3? d6-c5 5. f8:b4 a3:c5 x]

4...a3:c5 5. e1:c3 +

№ 78 1. f4-g5 h4:f6 2. c1-b2 a3:e3 3. f2:d8 b4:d2 4. h6-g7 f6:h8 5. d8:c1+

Першымі дакладныя адказы даслалі: Э. Дамброўскі, П. і В. Шульгі (усе Мінск), С. Рашэцін (Ашмяны), В. Таўкачоў (в. Уздзевічы, Клімавіцкі р-н, Магілёўская вобл.), Ф. Карпей, Л. Жыхар (абодва Мядзел), У. Панько (Камянец), І. Ананіч (Гродна).

«Пішыце на адрас: газета «Звязда», г. Мінск, вул. Б. Хмяльніцкага, 10А, 220013».

e-mail: info@zviazda.by або vorush@yandex.ru.

Віталь ВАРУШЫЛА, майстар спорту.

ТЭЛЕТЫДЗЕНЬ

Анонс

КАБ НЕ ПАРУШЫЦЬ ЭКАСІСТЭМУ І ЗАКОН

На наступным тыдні свет убачыць чарговы выпуск часопіса «Родная прырода». У свежым нумары любімага выдання аўдыторыю чакае шмат цікавай і карыснай інфармацыі. Так, зможам даведацца, што ёсць расліны, якія не варта саджаць на месцах пахавання людзей. Сярод іх — бэз, шыпшына, касачы, барвінак, язмін. А вось за сумнік канадскі можна нават атрымаць штраф.

РАСЛІНЫ НЕ ДА МЕСЦА

Строгай забароны на пасадку бэзу, шыпшыны, язміну, барвінку і касачоў няма. Проста гэтыя эфектныя «райскія» расліны ўскладняюць догляд магілак. Бэз хутка разрастаецца. Прыйдзецца ўвесь час абразаць і выкарчоўваць парасткі, нават калі куст ужо пасеклі. Барвінак і касачы размнажаюцца карэннем, таму хутка захопліваюць тэрыторыю пахавання.

ЛІДАР СА ШКОДНЫМ УПЛЫВАМ

Сумнік канадскі занесены ў Чорную кнігу Беларусі як агрэсіўны інвазійны від. Непераборлівы, нядомы для дзікіх і хатніх жывёл, за сезон ён дае да 100 тыс. насення. Разносячыся з ветрам па наваколлях, хутка засяляе велізарныя прасторы. Нават перагнаў у гэтым іншы інвазійны від — баршчэўнік Сасноўскага. Акрамя таго, сумнік выдзяляе ў глебу рэчывы, якія прыгнятаюць рост іншых раслін, а сама глеба становіцца цвёрдай, у яе не паступае паветра. У выніку знікае і трава, і хмызняк, і грыбы, і ягады. Парушаецца экасістэма. Пакутуюць і людзі — пылок расліны выклікае алергію.

Дарэчы, згодна з артыкулам 9 Закона Рэспублікі Беларусь ад 14 чэрвеня 2003 года № 205-З «Аб раслінным свеце», землекарыстальнікі (юрыдычныя і фізічныя асобы) абавязаны праводзіць работы па рэгуляванні распаўсюджвання і колькасці інвазійных чужародных відаў раслін. Парушэнне прадпісання цягне штраф да 20 базавых велічынь, згодна з артыкулам 24.1 КоАП Рэспублікі Беларусь.

А калі сумнік ужо вырас? Найбольш просты спосаб пазбавіцца — скошванне. Аднак рабіць гэта трэба не менш чым тры разы за сезон: у пачатку вясны — да першай паловы ліпеня, пры з'яўленні бутонаў, да пачатку квітнення і паспявання насення.

КАЛІ ТРЭБА БОЛЬШ ПАРАД...

Падрабязней аб тым, якія яшчэ існуюць спосабы пазбаўлення ад сумніку канадскага, а таксама аб іншых экапарадах чытайце ў штомесячным грамадска-палітычным, навукова-папулярным часопісе «Родная прырода». Падпісацца на яго можна:

- праз аддзяленні сувязі «Белпошта» і на сайце Belpost.by;
- праз сістэму Belpressa.by;
- праз аўтаматызаваную сістэму АРІП;
- у магазінах і павільёнах «Белдрук».

Далучайцеся і будзем разам спазнаваць прыгажосць беларускай прыроды і яе таямніцы.

Інга ВІНТЭР.

Фота Таццяны МАІСЕЕВАЙ.

Беларусь 1

6.00, 7.20, 8.15 Добрай раніцы, Беларусь!
7.00, 8.00, 9.00, 12.00, 13.00, 15.00, 17.00, 19.00 Навіны.
7.05, 8.05 Навіны эканомікі.
7.10, 8.10, 18.15, 0.30 Зона X (16+).
9.10 Галоўны эфір.
10.40 Навіны надвор'я.
11.00, 12.15 Меладрама «Сельскі дэтэктыў. Крыло крумкача» (12+).
13.05, 15.25 Меладрама «Зусім чужыя» (12+).
15.10, 18.00 Навіны рэгіёна.
17.05 Беларуская часінка.
18.30 Маршрут пабудаваны (12+).
19.20, 22.00 Серыял «След» (16+).
20.00 «100 пытанняў дарасламу» (12+).
21.00 Панарама.
21.45 Зразумелая палітыка.
0.00 Арэна.
0.50 Дзень спорту.

Беларусь 2

6.00 «Уключайся!» (12+)
10.05, 21.05 Тэлебарометр.
10.35 «Сям'я. Перазагрузка» (16+).
11.05 Дэтэктыў «Паляванне на крылатага льва» (12+).
14.35 Смачна есці (12+).
15.15 «Катак. Ледніковыя ўцёкі» 6+).
16.40 «Дарагая, я забіў» (16+).
17.50 «Знакі лёсу» (16+).
18.20 Дэтэктыў «Кулагіны» (16+).
20.10 Серыял «Кавярня «Куба» (16+).
21.10 Спартлато 6 з 49, КЕНА.
21.15 Серыял «Госці з мінулага» (16+).
22.10 Драма «Алібі» (16+).

Беларусь 3

7.00 «Дабраранак».
7.35 «Беларуская кухня».
8.05, 13.00, 20.30, 23.35 «Навіны культуры».
8.15, 21.05 «Ціхі Дон». Маст. фільм (12+).
9.50 «Хлопец з нашага горада». Маст. фільм (12+).
11.15 «Архітэктура Беларусі».
11.30 «Нацыянальны хіт-парад».
12.20 «Культурны тыдзень».
13.10, 18.35 «Дыверсанты». Дак. фільм (16+).
13.55, 19.20 «Справа для сапраўдных мужчын». Маст. фільм (12+).
15.05 «Наперад у мінулае».
15.30 «Навука побач» (6+).
16.00 Канцэрт майстроў мастацтваў «Беларусь — наша зямля».
17.10 «Увага! Усім пастам...» Маст. фільм (12+).
20.40 «Калыханка» (0+).
22.40 «Біяграфія маёй рэспублікі».
23.45 «Суразмоўцы».

Беларусь 5

6.55 Футбол. Чэмпіянат Беларусі. «Славія» (Мазыр) — «Дынама-Мінск».
8.55 Вынікі тыдня.
9.40 Футбол. Чэмпіянат Расіі. ФК «Краснадар» — «Дынама» (Масква).
11.35, 23.55 Сучаснае пяцібор'е.
13.40 Спартыўны інтарэс.
14.20 Змешаныя адзінаборствы.
16.15 Веславанне на байдарках і каноэ.
17.20 Гульні «навырост».
17.50 Міні-футбол. Чэмпіянат Беларусі. МФК (Мінск) — ВРЗ (Гомель). У перапынку — «Спорт-цэнтр».
19.50 Футбол. Чэмпіянат Беларусі. «Днепр» (Магілёў) — ФК «Гомель». У перапынку — «Спорт-цэнтр».
21.50 На мяжы фолу. Футбольны агляд.
23.15 Футбол. Чэмпіянат Беларусі.

АНТ

6.00, 7.10, 8.10 «Наша раніца».
7.00, 8.00, 9.00, 11.00, 13.00, 16.00, 18.00, 20.30 Нашы навіны.
9.10 Наш час.
10.15 «Жыць здорава!» (16+)
11.15 «Белыя Росы» (12+).
11.50 «Дзеці на прыцэле: завербаваныя ворагам» (16+).
12.40, 13.15, 22.55 Фільм «Кругаварот» (12+).
15.00 «Давай пажэнімся!» (16+)
16.20 «Мужчынскае/Жаночае» (16+).
17.20, 18.20 Інфармацыйны канал (16+).
19.00 «Яшчэ не вечар» (16+).
20.10 Вячэрнія навіны.
21.20 «Прапаганда» (16+).
21.40 Фільм «Ранеўская» (16+).
0.50 «Спартклуб» (16+).
1.10 Час.

СТБ

6.00, 6.40, 7.45, 8.40 «Раніца СТБ».
6.30, 7.30, 8.30, 10.30, 13.30, 16.30, 19.30, 22.30 Навіны «24 гадзіны».
9.00 «Тыдзень».
10.40 Дак. праект «Без падману» (16+).
13.50, 0.50 «Магістраль». Серыял (16+).
16.50 «Гарачая кропка». Серыял (16+).
18.30 «Па сутнасці».
20.10, 23.05 «СТБ-спорт».
20.15 «Сталічныя падрабязнасці».
20.25 «Міншчына».
20.40 «Шэф. Гульня на павышэнне». Серыял (16+).
23.20 «Азаронак. Напрамую».

МІР

5.00 Тэлесерыял «Мар'ін гай-2» (16+).
5.10 «Наша кіно. Гісторыя вялікай любові» (16+).
5.35, 6.25, 10.20, 2.45 Тэлесерыял «Мар'ін гай» (16+).
6.00, 10.00, 13.00, 16.00, 18.30 Навіны.
6.15 «Еўразія. Рэгіёны» (12+).
10.10 «Беларускі стандарт» (12+).
13.15 «Міравое пагадненне» (16+).
14.10 «Справы судовыя. Бітва за будучыню» (16+).
15.05 «Справы судовыя. Новыя гісторыі» (16+).
16.15 «Справы судовыя. Яблык разладу» (16+).
17.15 «Справы судовыя. Грошы вярніце!» (16+)
18.50 «Гульня ў кіно» (16+).
22.30 Маст. фільм «Дзе знаходзіцца нофелэт?» (16+)
0.10 Маст. фільм «Інтэрдзяўчынка» (18+).

РТР—Беларусь

6.00, 9.00, 11.30, 14.30, 17.30, 21.00, 23.00 Беларусь. Навіны.
6.05, 9.05 «Новая раніца».
10.05 Тэлесерыял «Таямніцы следства» (12+).
11.00, 14.00, 17.00, 20.00 Весткі.
11.40 «Акцэнты».
12.40 «Пра самае галоўнае» (12+).
13.45 «Плюс-мінус».
14.40 «60 хвілін».
17.40 «Ёсць пытанне з Вадзімам Гігіным».
18.40 Гумарыстычная праграма.
18.55 «Малахаў» (16+).
21.30, 23.15 Тэлесерыял «Мелодыя для дваіх» (12+).
23.35 «Вечар з Уладзімірам Салаўёвым» (12+).

НТБ—Беларусь

6.10 «Астрапрагноз».
6.20 Беларусы (6+).
6.50 Навука побач.
7.25 «Маршрут пабудаваны» (12+).
8.00, 10.00, 13.00, 16.00, 19.00 Сёння.
8.25, 10.35 Драма «Воўчае сонца» (16+).
13.20, 22.35, 23.40 Сёння. Галоўнае.
13.25 «Надзвычайнае здарэнне».
13.55 Спецпраект АТН (12+).
14.20, 16.50 Дэтэктыў «Дарагая» (16+).
16.40, 20.00 Галоўнае. Сёння. Беларусь.
20.15, 21.35 Дэтэктыў «Дэльфін» (16+).
21.20 «НЗ.by».
22.40, 23.55 Серыял «Зграя» (16+).

8 канал

7.00, 19.00 «Надвор'е» + «Эрана».
7.05, 11.40 Мультпарад.
7.30 «Прыколы 13-й школы» (6+).
7.35 Серыял «Джэк Рычар» (16+).
8.25 Меладрама «Брудныя танцы» (16+).
10.05 Серыял «Лейтэнант Каломба» (16+).
12.10 Драма «Амерыкан-бой» (16+).
14.00 Серыял «Дальнабой» (16+).
15.35 Драма «Кубань» (16+).
17.20 Драма «Дзеля сям'і» (16+).
19.05 «Вячэрні серыял».
20.50 «Вечарніца» (0+).
21.00 «Надвор'е».
21.05 Трылер «Пачатак» (12+).
23.25 «Начны серыял».

Культура

6.30 Мультфільмы.
8.00 «Бацькі і дзеці». Дак. серыял.
8.30 «Ахоўвай мяне, мой талісман». Маст. фільм.
9.40 «Сардэчна запрашаем, або Старонним уваход забаронены». Без сюрпрызаў не можаце?!» Аўтарскі фільм.
10.20 «Сардэчна запрашаем, або Старонним уваход забаронены». Маст. фільм.

11.30 Краіна птушак. «Совы. Дзеці ночы». Дак. фільм.
12.25 «Апусканне. Персідскія матывы». Дак. фільм.
13.10 Неўскі каўчэг. Тэорыя немагчымага.
13.35 «Дарога да Пушкіна», «Юрый Якаўлеў і фільм «Барыс Гадуноў».
13.50, 22.45 «Жыццё і падарожжы Міклухі-Маклая». Дак. фільм.
14.40, 23.30 «Кампазітар Глінка». Маст. фільм.
16.30 «Карціна свету».
17.10 «Першыя ў свеце». Дак. серыял. «Аляксей Лявонаў».
17.25 Дынара Аліева. Вечар рускага рамансa.
18.35 «Невядомы Мікалай Міліёты». Дак. фільм.
19.30 Навіны культуры.
19.45 Навіны культуры з Уладзіславам Фляркоўскім.
20.25 «Сняданак на траве». Маст. фільм.
1.20 Краіна птушак.
2.10 Шукальнікі.

Настальгія

6.00 «Да і пасля...» (16+)
7.05 Маст. фільм «Канспіратар» (16+).
8.30, 9.40, 11.30, 17.30, 18.35, 21.40, 23.30, 0.35, 2.50, 3.40, 5.30 Музычная настальгія (12+).
9.00, 21.00, 3.00 «Мінулы час» (12+).
10.00, 16.00, 22.00, 4.00 «Народжаныя ў СССР» (12+).
11.00, 17.00, 23.00, 5.00 «Блеф-клуб» (16+).
12.00 Маст. фільм «Насустрач жыццю» (12+).
13.20 Канцэрт гурта «Pushking Community» (16+).
15.00 «Быў час» (16+).
18.00 «Сто пытанняў да дарослага» (16+).
18.50 Маст. фільм «Тры мушкецёры» (16+).
0.00 «Каралі эпізоду» (16+).
1.00 Маст. фільм «Спатканне з Джудзі» (16+).

EuroSport 1

4.00 Алімпійскія гульні (6+).
4.30, 5.00 Маунцінбайк. Жанчыны ELITE (16+).
6.00, 9.35, 11.30, 14.00, 17.00, 19.00, 21.30, 1.00, 2.00 Тэніс. «Ралан Гарос» (6+).
21.00, 0.30 Тэніс.

Кінакамедыя

0.15 «Дзень выбараў-2» (12+).
3.00 «Мой тата не падарунак» (12+).
4.55 «Пацучыныя скачкі» (12+).
7.00 «Хлопчык у дзяўчынцы» (18+).
8.45 «Шпіён па суседстве» (12+).
10.30 «Я худзею» (16+).
12.25 «На кручку!» (16+)

14.05 «Як я стаў рускім» (16+).
15.55 «Рэстаран па панятцях» (18+).
17.35 «Аднакласнікі» (12+).
19.30 «Аднакласнікі-2» (16+).
21.20 «Дзень радыё» (18+).

23.15 «Палюбоўнік маёй жонкі» (18+).

ТБ3

6.00 Калекцыя «Беларусьфільма» (12+).
9.20 «Дрэвы на асфальце» (12+).
10.45, 22.20 «Паглядзім» (12+).
11.15 «Гэта рэальная гісторыя» (16+).
12.10 «Хронікі маскоўскага побыту» (12+).
12.55 «Варажбітка» (12+).
16.15 «Смяротны чос» (16+).
17.00 «Сляпая» (16+).
20.20 «Забойства ва Усходнім экспрэсе» (16+).
23.25 «Ганна-дэтэктыў» (16+).
2.50 «Дзённік экстрасэнса» (16+).

ТБ1000

5.35 Дварэцкі (16+).
8.00 Хаціна (16+).
10.30 Красуня на ўсю галаву (16+).
12.40 Дзённік Брыджыт Джонс (16+).

14.35 Брыджыт Джонс: грані разумнага (16+).
16.35 Брыджыт Джонс-3 (16+).
19.00 Валяр'ян і горад тысячы планет (16+).
21.40 Вавілон Н.Э (16+).
23.35 Рыдзік (16+).
1.50 Д'ябал і Дэніэл Уэбстэр (16+).
3.30 Падарожжа Гектара ў пошуках шчасця (16+).

ТБ1000 Рускае кіно

5.30 «Смяшарыкі» (6+).
6.35 «Пін-код» (6+).
9.00 «Тры каты» (6+).
10.00, 11.00, 12.05, 13.05 «Варажбітка» (16+).
14.05 «Унук касманаўта» (12+).
15.40 «Чыжык-Пыжык вяртаецца» (6+).
17.30 «Авечка Долі была злая і рана памерла» (16+).
19.45 «Адна дома» (12+).
21.40 «Дарагі тата» (12+).
23.25 «Дух Байкала» (12+).
1.10 «Варашылаўскі стралок» (16+).
2.40 «Непрабачаны» (16+).
4.25 «Прыгоды Бураціна» (6+).

ЯСНАе

5.40 Маст. фільм «Ва-банк-2» (12+).
7.10, 10.30, 12.20, 14.05 Серыял «Моцная браня» (12+).
9.00 «Раніца ЯСНАЯ».
10.05 «На самай справе».
16.00 Футбол. Беларусбанк — чэмпіянат Беларусі. «Тарпеда-БелАЗ» (Жодзіна) — «Днепр-Магілёў».
18.00 Дак. фільм «Савецкія мафіі. Маці ўсіх зладзеяў» (16+).
18.45 «Хронас».
19.00 Футбол. Беларусбанк — чэмпіянат Беларусі. «Гомель» — «Віцебск».
21.00 Маст. фільм «22 хвіліны» (12+).
22.25 Маст. фільм «Кікбаксёр» (16+).

0.05 Дак. фільм «Савецкія мафіі. Залатая ліхаманка» (16+).
0.50 Маст. фільм «Сыны сыходзяць у бой» (12+).
2.30 Маст. фільм «Трэцяя ракета» (12+).
3.50 Маст. фільм «Іван Макаравіч» (12+).

ЗВЯЗДА

6.00, 6.45, 7.50, 8.35, 9.20, 15.05, 15.50, 16.35, 17.20, 18.05 «Курсанты» (16+).
7.30 «Лампада».
10.05, 10.55, 11.50, 12.40, 20.25, 21.15, 22.10, 23.00 «Ваенная разведка. Першы ўдар» (16+).
13.35, 14.20, 18.50, 19.35 «Пазыўны «Зграя». Усход — справа тонкая» (16+).
23.55 «Сяргей Вайцяхоўскі. Генерал без Радзімы». Дак. фільм (12+).
0.50, 3.45 «Палескі капцёл. Армія асуджаных». Дак. фільм (12+).
1.20 «Бітва за Кобрын. Заложнікі сакрэтнага пакта». Дак. фільм (12+).
1.50 «На вадзе і пад вадой». Дак. фільм (12+).
2.20 «Мільён святых імёнаў той вайны». Дак. фільм (12+).
2.50 «Дзяржынскі супраць Пілсудскага». Дак. фільм (12+).

У праграме магчымыя змяненні.
Перадрукоўка праграмы забаронена.
[СЦ] – фільм трансліруецца са скрытымі субцітрамі.

Беларусь 1

5.45 Меладрама «Маруся» (12+).
7.35 Клуб рэдактараў (16+).
9.00, 12.00, 15.00, 19.00 Навіны.
9.15 «Арсенал» (12+).
9.45 Гісторыі выратавання (12+).
10.15 Тайны следства (12+).
10.50 Маршрут пабудаваны (12+).
11.20 Беларуская супержанчына.
11.30 Сэнс жыцця (12+).
12.15 Навіны. Цэнтральны рэгіён.
12.40 Меладрама «Спатканне ўсляпую» (12+).
15.20 Вакол планеты.
16.00 «Жанчыны краіны Саветаў». Тэлефільм.
16.15, 19.15 Меладрама «Адно лета і ўсё жыццё» (12+).
20.40 Навіны надвор'я.
21.00 Галоўны эфір.
22.30 Меладрама «Сельскі дэтэктыў. Актрыса» (12+).

Беларусь 2

6.00 «Уключайся. Лепшае за тыдзень» (12+).
9.00 «Дарагая, я забіў» (16+).
10.20, 10.55, 16.40 Тэлебарометр.
10.25 Я з вёскі (12+).
11.25 Смачна есці (12+).
12.15 «На нажах» (16+).
13.10 «Новы дзень» (12+).
13.45 «Чатыры дачы» (16+).
14.55 Фільм «Цім Талер, або Прададзены смех» (6+).
16.45 Дэтэктыў «Арлінская. Тайна Венеры» (12+).
18.30 «Уральскія пельмені» (16+).
19.50 Серыял «Кавярня «Куба» (16+).
21.10 Спартлато 5 з 36, КЕНА.
21.15 Серыял «Сям'я» (16+).
23.20 Меладрама «Паміж намі дзяўчынкамі» (16+).

Беларусь 3

7.30 Мультфільм (0+).
7.50 «Веды ў кубе».
8.30 «Вам і не снілася...» Маст. фільм (12+).
10.00 «Наперад у мінулае».
10.30 «Беларуская кухня».
10.55 «Нацыянальны хіт-парад».
11.50, 20.00 «Культурны тыдзень».
12.25 «Мама». Маст. фільм (6+).
13.50 У. Кандрусевіч. «Соф'я Гальшанская». Спектакль.
15.40 «Кадры жыцця».
16.35 Рэспубліканскі фестываль «Беларусь — мая песня». Гала-канцэрт.
18.10 «Архітэктура Беларусі».
18.25 «Дом, у якім я жыву». Маст. фільм (12+).
20.40 «Калыханка» (0+).
21.05 «Шыфр-2». Маст. фільм (16+).

Беларусь 5

6.55 Футбол. Чэмпіянат Беларусі. «Дынама-Мінск» — «Арсенал» (Дзяржынск).
8.55 Футбол. Чэмпіянат Бразіліі. «Віторыя Салвадор» — «Інтэрнасьёнал».
10.50 Футбол. Чэмпіянат Беларусі. «Нёман» (Гродна) — «Дынама» (Брэст).
12.25 Хакей на траве. Чэмпіянат Беларусі. Жанчыны.
14.00, 14.25, 16.35, 16.55 Гандбол. СЕХА-Ліга. «Фінал чатырох».
16.05 Гульні «навырост».
18.30 Футбол. Кубак Расіі — 2023/2024. «Балтыка» (Калінінград) — «Зеніт» (Санкт-Пецярбург). У перапынку — «Спорт-цэнтр».
20.20 Вынікі тыдня.
21.05 Футбол. Чэмпіянат Беларусі. Агляд.
21.50 Футбол. Чэмпіянат Бразіліі. «Атлетыка Паранаэнсэ» — «Фламенга». У перапынку — «Спорт-цэнтр».
23.55 Як гэта было.
0.25 Футбол. Чэмпіянат Бразіліі. «Васка да Гама» — «Кузэйра».

АНТ

7.00, 9.00, 16.00 Нашы навіны.
7.10 Фільм «Альпійская балада» (12+).
9.10, 0.25 «Метэагід».
9.35 «Здароўе» (16+).
10.40 «Народны кухар» (12+).
12.00 «Народны ДАСТ» (16+).
12.40 «Бачылі відэа?» (6+)
14.00, 16.20 Фільм «Прыгажуня» (16+).
18.15 «Тры акорды» (16+).
20.00 Наш час.
21.15 Фільм «Неспакойны ўчастак» (16+).
23.10 «Што? Дзе? Калі?» (16+)

СТБ

6.50 Дак. праект «Хронікі маскоўскага побыту» (16+).
7.30 «Звычайны цуд». (12+).
10.00 «Вялікі горад».
10.30, 13.30, 16.30 Навіны «24 гадзіны».
10.40 «Са знакам якасці. Беларускае адзенне».
11.10, 13.45, 17.00, 21.15 «Шэф. Гульня на павышэнне». Серыял (16+).
16.45 «Сенат».
19.30 «Тыдзень».
21.00 «Спорт-таймер».
22.50 Дак. праект «Дзевяностыя» (16+).

МІР

5.00 «Наша кіно. Гісторыя вялікай любові» (16+).
5.30 Маст. фільм «Небяспечна для жыцця» (16+).
7.20 Маст. фільм «Тайна жалезных дзвярэй» (12+).
8.50 «Наша кіно. Неўвядальныя» (16+).
9.25 «Пункт на карце» (6+).
9.30 «ФазэндаЛайф» (6+).
10.00, 16.00 Навіны.
10.10 Тэлесерыял «Легенды аб Кругу» (16+).
14.10, 16.15, 19.30 Тэлесерыял «Справа гастранома №1» (16+).
18.30, 0.00 «Разам» (16+).
1.00 Маст. фільм «Дайце кнігу скаргаў» (16+).
2.30 Фестываль Аўтарадыё «Дыскатэка 80-х» (12+).
4.50 Маст. фільм «Васіліса Прыгожая» (6+).

РТР—Беларусь

7.00 Фільм «Там, дзе ёсць шчасце для мяне» (12+).
8.30 Фільм «Каб ды калі б» (12+).
10.15 «Калі ўсе дома з Цімурам Кізяковым».
11.00, 17.00 Весткі.
11.25 Фільм «Шэсць сотак шчасця» (12+).
12.55 Фільм «Вам і не снілася...» (12+)
14.30 XIII Рэспубліканскі фестываль нацыянальных культур у г. Гродна.
16.35, 19.50 Гумарыстычная праграма.
17.50 «Песні ад усёй душы» (12+).
20.00 Весткі тыдня.
21.00 «Акцэнты».
22.00 «САСС упаўнаважаны заявіць».
22.55 Масква. Крэмль. Пуцін.
23.35 «Нядзельны вечар з Уладзімірам Салаўёвым» (12+).

НТБ—Беларусь

6.05 «Астрапрагноз».
6.15 Азбука спорту.
6.30 Сэнс жыцця (12+).
7.00 «Погляд на Беларусь» (12+).
7.25 «Дача» (12+).
8.00, 10.00, 16.00 Сёння.
8.20 «Навука побач» (6+).
8.55 «Маршрут пабудаваны» (12+).
9.25 Ежа хоць куды (6+).
10.20 «Кватэрнае пытанне.by» (12+).
10.55 «Першая передача» (16+).
11.25 «Цуд тэхнікі» (12+).
12.10 «Дачны адказ» (0+).
13.10 «НашСпажыўНагляд» (16+).
14.05 Драма «Воўчае сонца» (16+).
16.20 «Следства вялі...» (16+)
18.05 «Новыя рускія сенсацыі» (16+).
19.00 «Вынікі тыдня».
20.20 «Зоркі сышліся» (16+).
21.40 «Заснавана на рэальных падзеях» (16+).

8 канал

7.00, 19.45 «Надвор'е».
7.05 Мультпарад.
9.05 «Паляванне і рыбалка».
9.30 Драма «Аўдзі супраць Лянчыі» (16+).
11.20 «Хуткасць» (16+).
13.20 «Надвор'е + Эрана».
13.25 «Кандыс Рэнуар» (16+).
17.05 Драма «Балерына» (12+).
19.15 «Суперлато».
19.50 Трылер «Лок» (18+).
21.15 «Вечарніца» (0+).
21.25 Вестэрн «Аднойчы на Дзікім Захадзе» (16+).
0.10 «Начны серыял».

Культура

6.30 «Пешшу...»
7.05 Легенды сусветнага кіно.
7.30, 2.20 «Бібліятэка Пятра: слова і справа». Дак. фільм.
8.00 «Чорныя дзіркі. Белыя плямы».
8.40 Неўскі каўчэг. Тэорыя немагчымага.
9.05, 0.25 «Душа Пецярбурга». Дак. фільм.
10.00, 12.30, 17.00, 19.30, 23.40 Навіны культуры.
10.15 «Назіральнік».
11.10, 1.15 XX стагоддзе.
12.45 Навіны. Падрабязна.
13.00 Лінія жыцця.
13.55 «Пётр Першы». Маст. фільм.
15.35 «Забытае рамяство». Дак. серыял.
15.55 «Агора».
17.15 «Зняты час». Дак. серыял.
17.45 Тыдзень камернай музыкі.
18.45 «Апавяданні з рускай гісторыі».
19.45 «Галоўная роля».
20.05 «Мая ісціна, або Загадкі не жалезнай лэдзі. Індзіра Гандзі». Дак. фільм.
20.50 «Добрай ночы, малыя!»
21.05 Пушкіны.
21.35 «Саці. Нясумная класіка...»
22.30 «Іркуцкая гісторыя». Маст. фільм.
23.55 «Магістр гульні».

Настальгія

6.00 Маст. фільм «Светлы шлях» (12+).
7.40 «Каралі эпізоду» (16+).
8.20 «Ад смешнага да вялікага. Аркадзь Аркана́ў» (16+).
9.00 «Быў час» (16+).
10.00, 16.00, 22.00, 4.00 «Народжаны ў СССР» (12+).
11.00, 17.00, 23.00, 5.00 «Блеф-клуб» (16+).
11.35, 12.35, 14.45, 15.40, 17.40, 21.40, 23.30, 1.05, 2.45, 3.40, 5.35 Музычная настальгія (12+).
12.00 «Сто пытанняў да дарослага» (16+).
12.50 Маст. фільм «Ганга Дын» (16+).
15.00, 21.00, 3.00 «Мінулы час» (12+).
18.00 «СевАлогія» (18+).
19.20 Маст. фільм «Я спавядаюся» (16+).
0.00 «Да і пасля...» (16+)
1.20 Маст. фільм «Вялікая ноч Казановы» (16+).

EuroSport 1

4.00 Веласпорт. «Джыра д'Італія». Мужчыны (16+).
6.00, 12.55, 15.00, 18.00, 20.00, 21.30, 1.05, 2.00 Тэніс. «Ралан Гарос» (6+).
8.00 One Make Racing (6+).
9.00 Тэкбол (6+).
11.00 Веласпорт. Жанчыны (16+).
11.55 Маўнцінбайк. Мужчыны ELITE (16+).
21.00, 0.30 Тэніс.

Кінакамедыя

0.35 «Вар'яцка закаханы» (16+).
3.10 «Гітлер капут» (16+).
4.55 «Эйр Амерыка» (16+).

7.00 «Наглядзеўшыся дэтэктываў» (16+).
8.50 «Як я стаў рускім» (16+).
10.35 «Скарбы джунгляў» (18+).
12.15 «Джунглі: перапалох у Раі» (18+).
14.05 «На кручку!» (16+)
15.45 «За Палыча!» (12+)
17.35 «Горка» (16+).
19.30 «Аднакласнікі» (12+).
21.20 «Яйка Фабержэ» (12+).
23.00 «Шпіён па суседстве» (12+).

ТБ3

6.00 Калекцыя «Беларусьфільма» (12+).
9.45, 17.35 «Урачы» (16+).
10.40 «Доктар І».
11.10 «Глядзі сам» (16+).
11.25, 2.40 «10 самых» (16+).
11.55 «Сны» (16+).
12.45, 18.35, 3.10 «Сляпая» (16+).
14.05, 19.55, 4.00 «Варажбітка» (16+).
15.35 «Паралельны свет» (16+).
16.30 «Паляўнічыя на прывідаў» (16+).
21.25 «Жанчына з катом і дэтэктывам» (16+).
23.15 «Ганна-дэтэктыў» (16+).
0.15 «Цёмны рыцар» (16+).
4.30 «Суд ідзе». Дак. серыял (16+).

ТБ1000

5.40 Мой хлопец — псіх (16+).
7.45, 8.45, 23.25, 0.20 Чыста англійскія забойствы (16+).
9.45 Серэна (16+).
11.50 Дварэцкі (16+).
14.20 Чалавек-матылёк (16+).
16.45 Цуд (12+).
19.00 Падарожжа Гектара ў пошуках шчасця (16+).
21.20 Д'ябал і Дэніэл Уэбстэр (16+).
1.20 Клятва (16+).
3.00 Дарагі Джон (16+).
4.40 Лісты да Джульеты (16+).

ТБ1000 Рускае кіно

5.30 «Пін-код» (6+).
6.50 «Тры каты» (6+).
7.20 «Смяшарыкі» (6+).
7.55 «Табол» (18+).
10.00 «Мацільда» (16+).
12.05 «Тэрыторыя» (18+).
15.05 «Толькі не яны» (16+).
17.00 «Стэндап пад прыкрыццём» (16+).
19.00, 20.00 «Варажбітка» (16+).
21.05 «Сумленны развод» (16+).

23.00 «Сумленны развод-2» (16+).
0.40 «Бендэр: пачатак» (16+).
2.15 «Бендэр: золата імперыі» (16+).
3.35 «Бендэр: апошняя афёра» (16+).
5.10 «Шайбу! Шайбу!» (6+)

ЯСНАе

4.50 Серыял «Застава Жыліна» (12+).
6.25 Серыял «Дзяржаўная граніца. «Смяротны ўлоў» (12+).
8.15 «Ясна аб кіберспорце».
8.40 Серыял «Афіцэры» (12+).
10.25 Серыял «Пазыўны «Зграя»-2» (16+).
12.05 Серыял «Пяць хвілін цішыні. Новыя гарызонты» (16+).
13.50 Серыял «Сляпы-2» (12+).
15.30 Маст. фільм «Неба» (16+).
17.40 Серыял «Група Zета» (16+).
19.15 Серыял «Шэф. Вяртанне» (16+).
21.00 «Ясна аб футболе».
21.35 Серыял «Запаведны спецназ» (16+).
23.15 Маст. фільм «Чаклун і Румба» (12+).
0.40 Серыял «Час выбраў нас» (12+).
3.00 Серыял «У чэрвені 41-га» (12+).

ЗВЯЗДА

6.00, 7.15, 8.30 «Жыццё і лёс» (16+).
9.55, 10.40 «Пазыўны «Зграя». Кулон Атлантаў» (16+).
11.30, 12.20, 13.10, 14.00 «Фронт» (16+).
14.55 «Дняпроўскі рубеж». Маст. фільм (16+).
17.20 «Асабістая справа».
17.50, 18.40 «Сын бацькі народаў» (16+).
19.30, 23.00 «168 гадзін».
20.00, 20.50 «Без права на выбар» (16+).
21.45 «Народжаная рэвалюцыяй». Маст. фільм (12+).
23.30 «На вадзе і пад вадой». Дак. фільм (12+).
0.00 «Мільён святых іменаў той вайны». Дак. фільм (12+).
0.30 «Беларускі вердыкт. Сябры і ворагі Фрыца Шменкеля». Дак. фільм (12+).
1.00 «Джульбарс і Дзіна. Сабакі службы «Д». Дак. фільм (12+).
1.30 «Бабруйскі вузел. Ліквідацыя». Дак. фільм (12+).
2.00 «Контрразведка. Рассакрэчаны фронт». Дак. фільм (12+).
2.30 «Маленькія салдаты вялікай вайны». Дак. фільм (12+).
3.00 «Ад Рузвельта — Сталіну. Беларусы ў справе на мільярд». Дак. фільм (12+).
3.30 «Друкаваны фронт. Газеты стралялі ва ўпор». Дак. фільм (12+).

У праграме магчымыя змяненні.
Перадрукоўка праграмы забаронена.
[СЦ] – фільм трансліруецца са скрытымі субцітрамі.

Беларусь 1

6.00, 7.20, 8.15 Добрай раніцы, Беларусь!
7.00, 8.00, 9.00, 12.00, 13.00, 15.00, 17.00, 19.00 Навіны.
7.05, 8.05 Навіны эканомікі.
7.10, 8.10, 18.15, 0.15 Зона Х (16+).
9.10 «Здарова здаровым быць!» (6+)
10.00, 11.50, 12.15, 13.05 Меладрама «Моцная ты» (12+).
10.55, 0.50 «Скажынемаўчы».
15.10, 18.00 Навіны рэгіёна.
15.25, 22.00 Серыял «След» (16+).
17.05 Беларуская часінка.
18.30, 19.20 Меладрама «Ключ ад усіх дзвярэй» (12+).
21.00 Панарама.
21.45 Гэта іншае.
0.00 Сфера інтарэсаў.
0.35 Дзень спорту.

Беларусь 2

6.00 «Уключайся!» (12+)
10.00, 21.05 Тэлебарометр.
10.05, 17.55 «Знакі лёсу» (16+).
10.35, 18.25 Дэтэктыў «Кулагіны» (16+).
12.30, 22.15 Драма «Алібі» (16+).
14.20 Рэаліці-шоу «На нажах» (16+).
15.25 Як дома (16+).
15.55 Нічога сабе ньюз (12+).
16.00 «ПІН_КОД» (12+).
16.55 «Сакрэты на кухні» (16+).
20.15 Серыял «Кавярня «Куба» (16+).
21.10 Спартлато 6 з 49, КЕНА.
21.15 Серыял «Госці з мінулага» (16+).

Беларусь 3

7.00 «Дабраранак».
7.35, 12.25 «Беларуская кухня».
8.05, 12.55, 20.30, 23.30 «Навіны культуры».
8.15, 21.05 «Ціхі Дон». Маст. фільм (12+).
9.45 «Працоўны фронт». Фільм пяты.
10.15, 16.35 «Над Цісай». Маст. фільм (12+).
11.35 «Люблю і памятаю».
15.15 «Асобы».
13.05, 18.00 «Дыверсанты». Дак. фільм (16+).
13.50, 18.40 «Блакада». Маст. фільм (12+).
15.35 Харэаграфічны спектакль «Ад смутку да свадьбы».
20.40 «Калыханка» (0+).
22.45 «Біяграфія маёй рэспублікі».
23.40 «Памяць зямлі маёй».

Беларусь 5

6.55 На мяжы фолу. Футбольны агляд.
8.05, 23.30 Сучаснае пяцібор'е.
10.10 Футбол. Чэмпіянат Расіі. «Зеніт» (Санкт-Пецярбург) — ФК «Растоў».
12.00, 21.45 Змешаныя адзінаборствы.
14.55, 17.10 Баскетбол. Студэнцкая ліга. Мужчыны.
16.50 На спорце.
19.00 Міні-футбол. Чэмпіянат Беларусі. «Сталіца» (Мінск) — «ВітЭн» (Орша). У перапынку — «Спорт-цэнтр».
21.00 Футбол. Чэмпіянат Расіі. Агляд.
23.00 Спорт-кадр.

АНТ

6.00, 7.15, 8.15, 9.10 «Наша раніца».
7.00, 8.00, 9.00, 11.00, 13.00, 16.00, 18.00, 20.30 Нашы навіны.
7.10, 8.10 «Трывожная кнопка» (16+).
10.00 «Прапаганда» (16+).
10.20 «Жыць здарова!» (16+)
11.15 «Модны прыгавор» (6+).
12.10 «Смех з дастаўкай дадому» (12+).
12.40, 13.15, 22.35 Фільм «Кругаварот» (12+).
15.00 «Давай пажэнімся!» (16+)
16.20 «Мужчынскае/Жаночае» (16+).
17.20, 18.20, 19.00 Інфармацыйны канал (16+).
18.55 «Удача ў прыдачу!» (12+)
20.10 Вячэрнія навіны.
21.20 Фільм «Ранеўская» (16+).
0.30 Час.

СТБ

6.00, 6.40, 7.45, 8.40 «Раніца СТБ».
6.30, 7.30, 8.30, 10.30, 13.30, 16.30, 19.30, 22.30 Навіны «24 гадзіны».
9.00 «Рашэнне ёсць! Дэпутацкі адказ».
9.30 «Па сутнасці».
10.40 Дак. праект «Неверагодная навука» (12+).
13.50, 0.50 «Магістраль». Серыял (16+).
15.35, 2.30 «Выжыць любой цаной». Серыял (16+).
16.50 «Гарачая кропка». Серыял (16+).
20.10, 23.05 «СТБ-спорт».
20.15 «Сталічныя падрабязнасці».
20.25 «Міншчына».
20.35 «Шэф. Гульня на павышэнне». Серыял (16+).
23.20 «Азаронак. Напрамую».

МІР

5.00, 6.25 Тэлесерыял «Мар'ін гай» (16+).
6.00, 10.00, 13.00, 16.00, 18.30 Навіны.
6.15 Спецыяльны рэпартаж (12+).
9.55, 10.10, 1.25 Тэлесерыял «Мар'ін гай-2» (16+).
13.15 «Міравое пагадненне» (16+).
14.10 «Справы судовыя. Бітва за будучыню» (16+).
15.05 «Справы судовыя. Новыя гісторыі» (16+).
16.15 «Справы судовыя. Яблык разладу» (16+).
17.15 «Справы судовыя. Грошы вярніце!» (16+)
18.50 «Гульня ў кіно» (16+).
21.45 Маст. фільм «Не бойся, я з табой!» (12+)
1.00 «Народжаныя ў СССР» (16+).

РТР—Беларусь

6.00, 9.00, 11.30, 14.30, 17.30, 21.00, 23.00 Беларусь. Навіны.
6.05, 9.05 «Новая раніца».
10.00 «САСС упаўнаважаны заявіць».
11.00, 14.00, 17.00, 20.00 Весткі.
11.40 «Пра самае галоўнае» (12+).
12.50 «Кропкі над і» (16+).
14.40 «60 хвілін».
17.40 Тэлесерыял «Версія» (16+).
18.35 Гумарыстычная праграма.
18.55 «Малахаў» (16+).
21.30, 23.15 Тэлесерыял «Мелодыя для дваіх» (12+).
23.35 «Вечар з Уладзімірам Салаўёвым» (12+).

НТБ—Беларусь

6.10 «Астрапрагноз».
6.15, 7.10, 8.25, 13.20, 22.35, 23.40 Сёння. Галоўнае.
6.20 «Здарова здаровым быць!» (6+)
7.25 «Маршрут пабудаваны» (12+).
8.00, 10.00, 13.00, 16.00, 19.00 Сёння.
8.35, 21.20 «НЗ.by».
8.55 Зразумелая палітыка.
9.15 «Зламаць стэрэатыпы» (12+).
9.30 Відэафільм АТН (12+).
10.35 Фільм «Юрка — сын камандзіра» (6+).
12.00 Серыял «Вуліцы разбітых ліхтароў» (16+).
13.25 «Надзвычайнае здарэнне».
13.55 «За гранню» (16+).
14.55 «ДНК» (16+).
16.40, 20.00 Галоўнае. Сёння. Беларусь.
16.50 Серыял «Пёс» (16+).
20.15, 21.35 Дэтэктыў «Дэльфін» (16+).
22.40, 23.55 Серыял «Зграя» (16+).

8 канал

7.00 «Надвор'е» + «Эрана».
7.05 Мультпарад.
7.30 «Прыколы 13-й школы» (6+).
7.35 Серыял «Джэк Рычар» (16+).
8.20 Фантастыка «Вайна будучыні» (16+).
10.35 Серыял «Лейтэнант Каломба» (16+).
12.10 «Дзікун» (16+).
14.10 Серыял «Дальнабой» (16+).
15.45 Драма «Кубань» (16+).
17.30 Драма «Дзеля сям'і» (16+).
19.00, 21.00 «Надвор'е».
19.05 «Вячэрні серыял».
20.50 «Вечарніца» (0+).
21.05 Фільм «Тры мушкецёры: міледзі» (16+).
23.00 «Начны серыял».

Культура

6.30 «Біблейскі сюжэт».
7.05 Мультфільмы.
7.45 «Сняданак на траве». Маст. фільм.
10.00 «Галоўныя дзіцячыя песні. Сусвет дзяцінства». Канцэрт.
11.00 «Шчодрае лета». Маст. фільм.
12.20 «Вялікія і маленькія».
13.15 «Дарога да Пушкіна», «Яўген Дваржэцкі і фільм «Казка пра рыбака і рыбку».
13.35 «Апавяданні з рускай гісторыі».
15.05 «Гаспадыня Гнесінскага дома. Алена Гнесіна». Дак. фільм.
15.55 Канцэрт Маскоўскай сярэдняй спецыяльнай музычнай школы (каледжа) імя Гнесіных.
17.35 «Сардэчна запрашаем, або Староннім уваход забаронены». Без сюрпрызаў не можаце?!» Аўтарскі фільм.
18.15 «Сардэчна запрашаем, або Староннім уваход забаронены». Маст. фільм.
19.30 Навіны культуры.
19.45 «Рассакрэчаная гісторыя». Дак. серыял.
20.10 «Сірано». Паспець да прэм'еры». Маст. фільм.
22.00 «Агора».
23.05 «Агітбрыгада «Бі ворага!». Маст. фільм.
1.10 Раман у камені.
1.35 Шукалынікі.
2.25 Мультфільмы для дарослых.

Настальгія

6.00 «Каралі эпізоду» (16+).
6.35, 8.50, 9.40, 11.30, 14.30, 15.40, 17.30, 23.30, 2.40, 3.40, 5.25 Музычная настальгія (12+).
7.00 Маст. фільм «Спатканне з Джудзі» (16+).
9.00, 15.00, 3.00 «Мінулы час» (12+).
10.00, 16.00, 22.00, 4.00 «Народжаныя ў СССР» (12+).
11.00, 17.00, 23.00, 5.00 «Блеф-клуб» (16+).
12.00 «Да і пасля...» (16+)
13.05 Маст. фільм «Канспіратар» (16+).
18.00 Маст. фільм «Насустрач жыццю» (12+).
19.20 Канцэрт гурта «Pushking Community» (16+).
21.00 «Быў час» (16+).
0.00 «Спяем, сябры!» (16+)
1.10 Маст. фільм «Капітан Блад» (16+).

EuroSport 1

4.00 Матагонкі на вынослівасць (16+).
6.00, 9.30, 11.30, 12.55, 15.00, 18.00, 20.00, 21.30, 1.05, 2.00 Тэніс. «Ралан Гарос» (6+).
8.00 Конны спорт (6+).
21.00, 0.30 Тэніс.

Кінакамедыя

1.25 «Скарбы джунгляў» (18+).
3.10 «Яйка Фабержэ» (12+).
4.45 «Наглядзеўшыся дэтэктываў» (16+).
6.30 «Спытайце Сіндзі» (16+).

8.15 «Джунглі: перапалох у Раі» (18+).
10.10 «Мама мафія» (18+).
12.00 «За Палыча!» (12+)
13.45 «Горка» (16+).
15.40 «Горка!-2» (16+).
17.30 «Вяселле найлепшага сябра» (12+).
19.30 «Зялёная кніга» (16+).
21.50 «Дзень выбараў» (18+).

ТБ3

6.00 Калекцыя «Беларусьфільма» (12+).
10.00 «Ба-бу» (12+).
11.25 «Смяротны чос» (16+).
12.10 «Дзённік экстрасэнса» (16+).
15.40 «Элвін і бурундукі-3» (16+).
17.10, 0.45 «СуперІвановы» (16+).
19.00, 3.00 «Абанемент на расследаванне» (16+).
22.30 «Аліёін» (16+).
2.30 «Паглядзім» (12+).

ТБ1000

5.30 Закахайся ў мяне, калі адважышся (16+).
7.05 Версальскі раман (16+).
9.20 Залаты век (16+).
11.35 Агент Джоні інгліш (16+).

13.20 Агент Джоні інгліш: перазагрузка (16+).
15.20 Агент Джоні інгліш 3.0 (16+).
17.05 Дзённік Брыджыт Джонс (16+).
19.00 Брыджыт Джонс: грані разумнага (16+).
21.05 Брыджыт Джонс-3 (16+).
23.25 Красуня на ўсю галаву (16+).

1.25 Мой хлопец — псіх (18+).
3.25 Серэна (18+).
5.05 Том, які гаворыць, і сябры (6+).

ТБ1000 Рускае кіно

5.30 «Тры каты» (6+).
6.20 «Смяшарыкі» (6+).
7.35 «Пін-код» (6+).
10.00, 11.00, 12.05, 13.05 «Варажбітка» (16+).
14.05 «Мацільда» (16+).
16.10 «Табол» (16+).
18.15 «Артэк: вялікае падарожжа» (6+).

20.05 «Чыжык-Пыжык вяртаецца» (6+).
22.00 «Бяры ды памятай» (12+).
23.40 «Унук касманаўта» (12+).
1.05 «Пачаць спачатку» (16+).
2.55 «Трэнер» (16+).
5.05 «Шайбу! Шайбу!» (6+)

ЯСНАе

5.20 Маст. фільм «Ва-банк» (12+).
7.00 Маст. фільм «Залата партыі» (16+).
8.30 «Вось гэта кіно!»
9.00 «Чалавек і здароўе».
9.25 Дак. фільм «Савецкія мафіі. Савецкая наркамафія» (16+).
10.10 Маст. фільм «Брат» (16+).
11.50 Маст. фільм «Брат-2» (16+).
14.00 Футбол. «Орша» — БАТЭ-2.
16.00 Футбол. Беларусбанк — чэмпіянат Беларусі. «Нафтан» (Наваполацк) — «Іслач».
18.00, 20.00, 21.25 Серыял «Апошні дзень вайны» (16+).
21.00 «Ясна аб кіберспорце».
22.25 Маст. фільм «Класік» (16+).

ЗВЯЗДА

0.10 Маст. фільм «Джон Уік-3» (18+).
2.20 Маст. фільм «Мама, не бядуй» (18+).
3.45 Маст. фільм «Хада хаосу» (16+).
6.00, 0.25 «Аперацыя «Бярэзіна». Пастка для Скарцэні». Дак. фільм (12+).
7.00 «Навіны».
7.20 «Асабістая справа».
7.50 «Бяром усё на сябе». Маст. фільм (12+).
9.05 «Народжаная рэвалюцыяй». Маст. фільм (12+).
10.35, 11.30, 12.20, 13.10 «Сын бацькі народаў» (16+).
14.05, 14.50, 15.35, 16.20, 17.05 «Курсанты» (16+).
17.50, 18.35 «Пазыўны «Зграя». Усход — справа тонкая» (16+).
19.25, 20.15, 21.10, 22.00 «Ваенная разведка. Першы ўдар» (16+).
22.55 «22 чэрвеня. Асуджаны свет». Дак. фільм (12+).
23.25 «Горад, які паўстаў з попелу». Дак. фільм (12+).
23.55 «Азарычы. Ахвяры «Эскулапа». Дак. фільм (12+).
1.20 «Ілья Мурамец». Пераравны палёт». Дак. фільм (12+).
1.50 «Доктар Слон. Стаўка на чырвонае». Дак. фільм (12+).
2.20 «Ілжэпартызаны. Па легендзе Абвера». Дак. фільм (12+).
2.50 «Хроніка Мінскага гета. За гонар і свабоду». Дак. фільм (12+).
3.45 «Паміж мірам і вайной. Калі нам было 16». Дак. фільм (12+).

У праграме магчымыя змяненні.
Перадрукоўка праграмы забароненая.
[СЦ] – фільм транслiруецца са скрытымі субцітрамі.

Беларусь 1

6.20 **Меладрама «Маруся» (12+).**
8.05 Існасць.
8.30 Сэнс жыцця (12+).
9.00, 12.00, 15.00 Навіны.
9.15 «Добрай раніцы, Беларусь!» (12+)
10.05 Здароўе (12+).
10.55 Дача (12+).
11.25 Тайны следства (12+).
12.15 **Меладрама «Спатканне ўслепую» (12+).**
14.05 «100 пытанняў даросламу» (12+).
15.15 Краіна.
15.45 Адзін дзень (12+).
16.15 **Меладрама «Знайдзі нас, мама!» (12+)**
20.00 Дзіцячы дабрачынны фестываль мастацкай гімнастыкі «Аліна» (6+).
21.00 Панарама.
21.40 **Меладрама «Горад ранкоўкаў» (12+).**
1.20 Дзень спорту.

Беларусь 2

6.00 «Уключайся. Лепшае за тыдзень» (12+).
9.00 «Дарагая, я забіў» (16+).
10.15, 16.20 Тэлебарометр.
10.20 «Тры мушкецёры» (6+).
11.45 Гэта мая сям'я (12+).
12.45 **Фільм «Цім Талер, або Прададзены смех» (6+).**
14.30 Як дома (16+).
15.05 «Маладыя нажы» (16+).
16.25 **Дэтэктыў «Чалавек з дому насупраць» (12+).**
19.50 «Чатыры дачы» (16+).
21.10 Спартлато 6 з 49, КЕНА.
21.15 **Серыял «Госці з мінулага» (16+).**

Беларусь 3

7.30, 7.40 Мультфільм (0+).
8.00 «Сіла веры».
8.25, 15.40 «Навіны культуры».
8.35 **«Мама». Маст. фільм (6+).**
10.00 «Беларуская кухня».
10.35 «Жывая спадчына».
11.00 «То! Лато».
11.30 «Навука побач» (6+).
11.55 **«Шыфр-2». Маст. фільм (16+).**
15.55 «Сваімі словамі».
16.30 «Архітэктура Беларусі».
16.45 «Старыя песні на новыя галасы».
18.25 «Новыя людзі».
18.50 **«Вам і не сніліся...» Маст. фільм (12+).**
20.25 «Суразмоўцы».
20.40 «Калыханка» (0+).
21.05 **«Юрка — сын камандзіра». Маст. фільм (6+).**
22.15 «Біяграфія маёй рэспублікі».
23.15 «Маладыя таленты Беларусі».

Беларусь 5

6.55, 10.20 Хакей на траве. Чэмпіянат Беларусі. Жанчыны.
8.25 Міні-футбол. Чэмпіянат Беларусі. «ВітЭн» (Орша) — «Сталіца» (Мінск).
11.45 Гандбол. СЕХА-Ліга. «Фінал чатырох». «Віктор» — «Чэхаўскія мядзведзі».
13.20 На спорце.
13.40 Гандбол. СЕХА-Ліга. «Фінал чатырох». «Мяшкоў Брэст» — «СКА-Мінск».
15.10 Вялікі спорт.
15.50 Каратэ Комбат — 2024.
17.50 Футбол. Чэмпіянат Беларусі. «Дынама-Мінск» — «Арсенал» (Дзяржынск). У перапынку — «Спорт-цэнтр».
19.50 Футбол. Чэмпіянат Беларусі. «Нёман» (Гродна) — «Дынама» (Брэст). У перапынку — «Спорт-цэнтр».
21.55 Футбол. Чэмпіянат Бразіліі. «Браганціна» — «Жувентудэ».
23.55 Футбол. Чэмпіянат Бразіліі. «Флуміненсэ» — «Атлетыка Гаяніенсэ».

АНТ

7.00, 9.00, 16.00 Нашы навіны.
7.10 «Маркаў. Нічога асабістага» (16+).
8.00, 9.10 «Наша раніца ў суботу».
10.00 «Беларуская SUPERжанчына» (12+).
10.10 «Трывожная кнопка» (16+).
10.40 «Белыя Росы» (12+).
11.10 **Фільм «Стары Хатабыч» (6+).**
12.40 **Фільм «Каралеўства крывых люстэркаў» (6+).**
14.05, 16.20 **Фільм «Прыгажуня» (16+).**
18.20 Канцэрт «Цудоўнае далёка» (6+).
20.00 «Як паглядзець».
20.55 «Метэагід».
21.20 Цырымонія ўзнагароджання Нацыянальнага тэлевізійнага конкурсу «Тэлевяршыня» (12+).
0.00 «Сёння вечарам» (16+).

СТБ

6.55 Дак. праект «Хронікі маскоўскага побыту» (16+).
7.40 «Анфас».
8.00 «Цэнтральны рэгіён».
8.30 Дак. праект «Школьны свет» (12+).
8.50 **«Сардэчна запрашаем, або Староннім уваход забаронены» (6+).**
10.10 «Ствараем разам».
10.30, 13.30, 16.30, 19.30 Навіны «24 гадзіны».
10.40 «Мінск і мінчане».
11.10 «У пошуках ісціны. Пра што маўчаць камяні?»
11.55, 13.45, 16.45, 20.35 **«Гарачая кропка». Серыял (16+).**
20.25 «СТБ-спорт».
23.20 Дак. праект «Дзевяностыя» (16+).

МІР

5.00, 6.15, 9.05 Мультфільмы (6+).
6.00 «Усё, як у людзей» (6+).
6.45 **Маст. фільм «Формула кахання» (16+).**
8.40 «Гістарычны дэтэктыў» з Мікалаем Валуевым (16+).
9.30 «ФазэндаЛайф» (6+).
10.00, 16.00, 18.30 Навіны.
10.10 **Маст. фільм «Тайна жалезных дзвярэй» (12+).**
11.45 **Маст. фільм «Там, на невядомых дарожках» (12+).**
13.20 **Маст. фільм «Чароўная лямпа Аладзіна» (6+).**
15.00, 16.15 **Маст. фільм «Хаджэнне за тры моры» (16+).**
18.45 **Маст. фільм «Зіта і Гіта» (16+).**
21.55 **Маст. фільм «Танцор дыска» (16+).**
0.50 Фестываль Аўтарадыё «Дыскатэка 80-х» (12+).
3.05 **Маст. фільм «Музычная гісторыя» (16+).**
4.20 «Наша кіно. Гісторыя вялікай любові» (16+).

РТР—Беларусь

7.05 «Новая раніца».
9.30 «Са знакам якасці» (16+).
10.00 Гумарыстычная праграма.
10.25 «Дакрананне да святла».
10.40 «Пуцёўка.BY».
11.00, 17.00, 20.00 Весткі.
11.30, 21.00 Беларусь. Навіны.
11.40 «Тайны Беларусі».
12.40 Фестываль дзіцячай мастацкай гімнастыкі «Аліна».
13.45 **Фільм «Раман з мінулым» (12+).**
17.50 «Прывітанне, Андрэй!» (12+)
19.45 «Плюс-мінус».
21.30 **Фільм «Не разбі маё сэрца» (16+).**
0.50 «Ізмайлаўскі парк» (16+).

НТБ—Беларусь

6.10 «Астрапрагноз».
6.15, 7.10 Сёння. Галоўнае.
6.20 «На тыдзень» (16+).
7.25 Беларусы (6+).
8.00, 10.00, 16.00 Сёння.
8.20 «НЗ.by: час вынікаў».
8.50 Адзін дзень (12+).
9.25 «Проста і смачна» (6+).
10.20 «Галоўная дарога» (16+).
10.55 «Жывая ежа з Сяргеем Малазёмавым» (12+).
11.45 Кватэрнае пытанне (0+).
12.45 «Паедзем, паядзім!» (12+)
13.35 **Драма «Воўчае сонца» (16+).**
15.30 «Экспертыза злачынстваў» (16+).
16.20 «Следства вялі...» (16+)
17.10 «Сакрэт на мільён» (16+).
19.00 «Цэнтральнае тэлебачанне».
20.15 «Ты не паверыш!» (16+)
21.10 «Заснавана на рэальных падзеях» (16+).

8 канал

7.00, 19.05 «Надвор'е».
7.05 Мультпарад.
8.55 **«Забойства ва ўсходнім экспрэсе» (12+).**
11.00 «Гатуй як шэф» (12+).
11.10 **Драма «Экіпаж» (16+).**
13.20, 21.05 «Надвор'е» + «Эра».
13.25 **«Кандыс Рэнуар» (16+).**
17.00 **Трылер «Голдфінгер» (12+).**
18.55 «Асалам алейкум, Беларусь!»
19.10 «Любімае кіно».
20.50 «Вечарніца» (0+).
21.10 «Фэшн is my прафэшн» (12+).
21.20 **«Вартавыя Галактыкі» (16+).**
23.50 «Начны серыял».

Культура

6.30 «Пешшу...»
7.05 Легенды сусветнага кіно.
7.35, 15.20 «Гісторыя Праабражэнскага палка, або Жалезная сцяна». Дак. фільм.
8.20 «Почырк эпохі».
8.50, 22.20 «Іркуцкая гісторыя». Маст. фільм.
10.00, 12.30, 17.00, 19.30, 23.30 Навіны культуры.
10.15 «Назіральнік».
11.10, 0.45 XX стагоддзе.
12.00, 1.35 Раман у камені.
12.45 Навіны. Падрабязна.
13.00, 21.05 Пушкіны.
13.25 «Забытае рамяство». Дак. серыял.
13.40 «Пётр Першы». Маст. фільм.
16.05 «Саці. Нясумная класіка...»
17.15 «Калекцыя». Дак. серыял.
17.45, 2.00 Тыдзень камернай музыкі.
18.35 «Ілья Бярэзін. Талізатар удачы». Дак. фільм.
19.45 «Галоўная роля».
20.05 «Мая ісціна, або Загадкі не жалезнай лэдзі. Індзіра Гандзі». Дак. фільм.
20.50 «Добрай ночы, малыя!»
21.35 «Белая студыя».
23.45, 0.05, 0.25 «Порус». Тэлесерыял.

Настальгія

6.00 «Сто пытанняў да дарослага» (16+).
6.35, 8.45, 9.40, 11.40, 15.40, 17.30, 19.15, 23.25, 5.35 Музычная настальгія (12+).
6.50 Маст. фільм «Ганга Дын» (16+).
9.00, 15.00 «Мінулы час» (12+).
10.00, 16.00, 4.00 «Народжаны ў СССР» (12+).
11.00, 17.00, 23.00, 5.00 «Блеф-клуб» (16+).
12.00 «СевАлогія» (18+).
13.20 Маст. фільм «Я спадзяюся» (16+).
18.00, 3.00 «Быў час» (16+).
19.25 Маст. фільм «Тое, што яна не аддасць» (16+).
21.00 «На захадзе» (18+).
0.00 Маст. фільм «Светлы шлях» (12+).
1.40 «Каралі эпізоду» (16+).
2.20 «Ад смешнага да вялікага. Аркадзь Арканаў» (16+).

EuroSport 1

4.00, 11.05 Маўнцінбайк. Жанчыны ELITE (16+).
5.00 Маунцінбайк. Мужчыны ELITE (16+).
6.00, 12.55, 15.00, 18.00, 20.00, 21.30, 1.00, 2.00 Тэніс. «Ралан Гарос» (6+).
7.30 Алімпійскія гульні (6+).
8.30 Веласпорт. Жанчыны (16+).
9.30 Фехтаванне (6+).
10.30 Скалалажанне 0+.
12.00 One Make Racing (6+).
21.00, 0.30 Тэніс.

Кінакамедыя

0.45 «Дублёр» (16+).
2.30 «Ілюзія падману» (16+).
4.35 «Ілюзія падману-2» (12+).
6.50 «Спытайце Сіндзі» (16+).
8.40 «Гэта — развод!» (16+)
10.10 «Наглядзеўшыся дэтэктываў» (16+).
12.00 «Мама мафія» (18+).
13.50 «Я худзею» (16+).
15.45 «Аднакласнікі» (12+).
17.40 «Горка!-2» (16+).
19.30 «Аднакласнікі-2» (16+).
21.20 «За Палыча!» (12+)
23.05 «Мой тата не падарунак» (12+).

ТБ3

6.00 Калекцыя «Беларусьфільма» (12+).
9.30 «Містычныя гісторыі» (16+).
10.25, 16.25 «Пятая варта» (16+).
11.20 «Паглядзім» (12+).
11.50, 17.20 «Цудоўнае стагоддзе» (16+).
13.35, 19.05 «Сляпая» (16+).
14.55, 20.25, 3.40 «Ваража́бітка» (16+).
21.55 «Жанчына з катом і дэтэктывам» (16+).
23.45 «Ганна-дэтэктыў» (16+).
0.45 «Дзённік экстрасэнса» (16+).
1.40 «Інтэрв'ю з вампірам» (16+).
4.30 «Суд ідзе». Дак. серыял (16+).

ТБ1000

6.30, 7.20, 23.30, 0.25 Чыста англійскія забойствы (16+).
8.20 Падарожжа Гектара ў пошуках шчасця (16+).
10.45 Д'ябал і Дэніэл Уэбстэр (16+).
12.45 Дарагі Джон (16+).
14.55 Клятва (16+).
16.55 Лісты да Джульеты (16+).
19.00 Залаты век (16+).
21.10 Версальскі раман (16+).
1.20 Талі (16+).
2.55 Пакой жаданняў (16+).
4.25 Зніклы (16+).

ТБ1000 Рускае кіно

5.30 «Пін-код» (6+).
6.50 «Тры каты» (6+).
7.20 «Смяшарыкі» (6+).
8.10 «Сумленны развод» (16+).
10.00 «Сумленны развод-2» (16+).
11.45 «Бендэр: пачатак» (16+).
13.35 «Бендэр: золата імперыі» (16+).
15.20 «Бендэр: апошняя афёра» (16+).
17.15 «Часовыя цяжкасці» (16+).
19.00, 20.00 «Варажбітка» (18+).
21.05 «Час Першых» (12+).
23.45 «Зорны розум» (16+).
1.35 «Няўлоўныя» (16+).
3.05 «Няўлоўныя: апошні герой» (16+).
4.15 «Дванаццаць месяцаў» (6+).
5.10 «Лятучы карабель» (6+).

ЯСНАе

4.45 Серыял «Застава Жыліна» (12+).
6.15 Маст. фільм «Полымя» (12+).
8.50 «У адкрытым доступе».
9.20 Серыял «Афіцэры» (12+).
11.05 Серыял «Спадары афіцэры» (16+).
12.45 Серыял «Пяць хвілін цішыні. Сімбірскія маразы» (16+).
14.30 Серыял «Сляпы-2» (12+).
16.05 Маст. фільм «Кур'ер на ўсход» (16+).
17.40 Серыял «Група Zeta-2» (16+).
19.15 Серыял «Шэф. Вяртанне» (16+).
21.00 «Ясна аб міні-футболе».
21.30 Серыял «Запаведны спецназ» (16+).
23.10 Дак. фільм «Савецкія мафіі. Бацька грузінскай карупцыі» (16+).
23.55 Маст. фільм «Справа для сапраўдных мужчын» (12+).
1.05 Серыял «Час выбраў нас» (12+).
2.15 Серыял «У чэрвені 41-га» (12+).

ЗВЯЗДА

6.00 «На вадзе і пад вадой». Дак. фільм (12+).
6.30 «Мільён святых імёнаў той вайны». Дак. фільм (12+).
7.00 «168 гадзін».
7.30 «Асабістая справа».
8.00 «Дняпроўскі рубеж». Маст. фільм (16+).
10.15, 21.50 «Народжаная рэвалюцыяй». Маст. фільм (12+).
11.20, 12.10, 17.50, 18.40 «Сын бацькі народаў» (16+).
13.00, 13.50, 20.00, 20.55 «Без права на выбар» (16+).
14.45 «Белы выбух». Маст. фільм (12+).
16.00, 16.55 «Дом з ліляямі» (16+).
19.30, 23.10 «Навіны».
19.45, 23.25 «Навіны ў форме».
19.50 «Рубікон».
23.30 «Дзяржынскі супраць Пілсудскага». Дак. фільм (12+).
0.25 «Бабруйскі вузел. Ліквідацыя». Дак. фільм (12+).
0.55 «Вайна разведак. Курсанты асаблівага прызначэння». Дак. фільм (12+).
1.25 «Па плане «Д». Як пачыналася сакрэтная вайна». Дак. фільм (12+).
1.55 «Бітва за Кобрын. Заложнікі сакрэтнага пакта». Дак. фільм (12+).
2.25 «Крылы Саветаў. Агонь у адказ». Дак. фільм (12+).
2.55 «А-229. Сакрэтная зброя Крамля». Дак. фільм (12+).
3.25 «Георгій Жукаў. Капкан для камкора». Дак. фільм (12+).
3.55 «Паміж мірам і вайной. Разведка боем». Дак. фільм (12+).

У праграме магчымыя змяненні.
Перадрукоўка праграмы забаронена.
[СЦ] – фільм транслюецца са скрытымі субцітрамі.

Беларусь 1

6.00, 7.20, 8.15 Добрай раніцы, Беларусь!
7.00, 8.00, 9.00, 12.00, 13.00, 15.00, 17.00, 19.00 Навіны.
7.05, 8.05 Навіны эканомікі.
7.10, 8.10, 18.15, 1.00 Зона Х (16+).
9.10 «Здарова здаровым быць!» (6+)
9.55, 11.45, 12.15, 13.05 Меладрама «Наперадзе дзень» (16+).
10.50 «Скажынемаўчы».
15.10, 18.00 Навіны рэгіёна.
15.25, 22.45 Серыял «След» (16+).
17.05 Беларуская часінка.
18.30, 19.20 Меладрама «Ключ ад усіх дзвярэй» (12+).
21.00 Панарама.
21.45 Эканамічнае асяроддзе (12+).
0.45 Сфера інтарэсаў.
1.20 Дзень спорту.

Беларусь 2

6.00 «Уключайся!» (12+)
10.00, 16.55 Тэлебарометр.
10.05, 17.50 «Знакі лёсу» (16+).
10.35, 18.20 Дэтэктыў «Кулагіны» (16+).
12.30, 22.10 Драма «Алібі» (16+).
14.15 «100 месцаў, дзе паесці» (16+).
15.10 «Чорны спіс» (16+).
15.55 Нічога сабе ньюз (12+).
16.00 «ПІН_КОД» (12+).
17.00 «Новы дзень» (12+).
17.30 «Карысная праграма» (16+).
20.10 Серыял «Кавярня «Куба» (16+).
20.35 Серыял «Сям'я» (16+).
21.10 Спартлато 5 з 36, КЕНА.
21.15 Серыял «Госці з мінулага» (16+).

Беларусь 3

7.00 «Дабранак».
7.35, 12.30 «Беларуская кухня».
8.05, 13.00, 20.30, 23.25 «Навіны культуры».
8.15, 21.05 «Ціхі Дон». Маст. фільм (12+).
9.45 «Працоўны фронт». Фільм шосты.
10.10, 17.05 «Бацька салдата». Маст. фільм (12+).
11.40 «Люблю і памятаю».
12.20 «Асобы».
13.10, 18.35 «Апошні дзень» (12+).
13.50, 19.15 «Блакада». Маст. фільм (12+).
15.05 Міжнародны музычны фестываль «Залаты шлягер — 2023».
16.50 «Архітэктура Беларусі».
20.40 «Калыханка» (0+).
22.40 «Біяграфія маёй рэспублікі».
23.40 «Памяць зямлі маёй».

Беларусь 5

6.55, 22.15 Сучаснае пяцібор'е.
8.45 Змешаныя адзінаборствы.
11.50, 13.20 Хакей на траве. Чэмпіянат Беларусі. Жанчыны.
14.55 Баскетбол. Студэнцкая ліга. Мужчыны.
16.55 Спорт-кадр.
17.25 Баскетбол. Студэнцкая ліга. Мужчыны. У перапынку — «Спорт-цэнтр».
19.25 Гандбол. Чэмпіянат Беларусі. Жанчыны. ГК «Гомель» — БНТУ-БелАЗ (Жодзіна). У перапынку — «Спорт-цэнтр».
21.25 Слэм-данк.
21.55 Між іншым.

АНТ

6.00, 7.10, 8.10, 9.10 «Наша раніца».
7.00, 8.00, 9.00, 11.00, 13.00, 16.00, 18.00, 20.30 Нашы навіны.
10.00 «Жыць здорава!» (16+)
11.15 «Модны прыгавор» (6+).
12.15, 13.15, 22.45 Фільм «Міленькі ты мой» (12+).
15.00 «Давай пажэнімся!» (16+)
16.20 «Мужчынскае/Жаночае» (16+).
17.20, 18.20 Інфармацыйны канал (16+).
19.00 «Аб'ектыўНа» (16+).
20.00, 0.50 Час.
21.20 «Усё зразумела з Марынай Караман» (16+).
21.30 Фільм «Ранеўская» (16+).

СТБ

6.00, 6.40, 7.45, 8.40 «Раніца СТБ».
6.30, 7.30, 8.30, 10.30, 13.30, 16.30, 19.30, 22.30 Навіны «24 гадзіны».
9.00 Дак. праект «Хронікі маскоўскага побыту» (16+).
10.40 Дак. праект «Армагедон» (12+).
13.50, 0.50 «Выжыць любой цаной». Серыял (16+).
16.50 «Гарачая кропка». Серыял (16+).
20.15, 23.05 «СТБ-спорт».
20.20 «Сталічныя падрабязнасці».
20.30 «Міншчына».
20.40 «Шэф. Гульня на павышэнне». Серыял (16+).
23.20 «Азаронак. Напрамую».

МІР

5.00, 6.25, 10.10 Тэлесерыял «Мар'ін гай-2» (16+).
6.00 Дак. фільм «Пяць краін — пяць свабод» (12+).
10.00, 13.00, 16.00, 18.30 Навіны.
13.15 «Міравое пагадненне» (16+).
14.10 «Справы судовыя. Бітва за будучыню» (16+).
15.05 «Справы судовыя. Новыя гісторыі» (16+).
16.15 «Справы судовыя. Яблык разладу» (16+).
17.15 «Справы судовыя. Грошы вярніце!» (16+)
18.50 «Гульня ў кіно» (16+).
22.30 Маст. фільм «Формула кахання» (16+).
0.25 «Наша кіно. Неўвядальныя» (16+).
1.00 Маст. фільм «Папялушка».
2.20 Тэлесерыял «Школа выжывання ад адзінокай жанчыны з трыма дзецьмі ва ўмовах крызісу» (12+).

РТР—Беларусь

6.00, 9.00, 11.30, 14.30, 17.30, 21.00, 23.00 Беларусь. Навіны.
6.05, 9.05 «Новая раніца».
10.05 Тэлесерыял «Таямніцы следства» (12+).
11.00, 14.00, 17.00, 20.00 Весткі.
11.40 «Пра самае галоўнае» (12+).
12.50 «Кропкі над і» (16+).
14.40 «60 хвілін».
17.40 Тэлесерыял «Версія» (16+).
18.35 Гумарыстычная праграма.
18.55 «Малахаў» (16+).
20.20 «Так! Але...»
21.30, 23.15 Тэлесерыял «Мелодыя для дваіх» (12+).
23.40 «Вечар з Уладзімірам Салаўёвым» (12+).

НТБ—Беларусь

6.10 «Астрапрагноз».
6.15, 7.10, 8.20, 13.20, 22.35, 23.40 Сёння. Галоўнае.
6.20 «Здарова здаровым быць!» (6+)
7.25 «Маршрут пабудаваны» (12+).
8.00, 10.00, 13.00, 16.00, 19.00 Сёння.
8.35, 21.20 «НЗ.by».
8.55 Сфера інтарэсаў.
9.10 «Зламаць стэрэатыпы» (12+).
9.25, 10.35 Серыял «Вуліцы разбітых ліхтароў» (16+).
13.25 «Надзвычайнае здарэнне».
13.55 «За гранню» (16+).
14.55 «ДНК» (16+).
16.40, 20.00 Галоўнае. Сёння. Беларусь.
16.50 Серыял «Пёс» (16+).
20.15, 21.35 Дэтэктыў «Дэльфін» (16+).
22.40, 23.55 Серыял «Зграя» (16+).

8 канал

7.00, 19.00 «Надвор'е» + «Эрана».
7.05 Мультпарад.
7.30 «Прыколы 13-й школы» (6+).
7.35 Серыял «Джэк Рычар» (16+).
8.20 Фантастыка «Конг. Востраў чэрапа» (16+).
10.25 Серыял «Лейтэнант Каломба» (16+).
12.00 Фантастыка «Жалезны чалавек» (12+).
14.00 Серыял. Гістарычная драма.
15.30 Драма «Кубань» (16+).
17.20 Драма «Дзеля сям'і» (16+).
19.05 «Вячэрні серыял».
20.50 «Вечарніца» (0+).
21.00 «Надвор'е».
21.10 Трылер «Мяжа рызыкі» (16+).
23.00 «Беларусы, якія змянілі свет».
23.30 «Начны серыял».

Культура

6.30 «Пешшу...»
7.05 Легенды сусветнага кіно.
7.35, 15.25 «Маладзінская бітва. Забыты подзвіг». Дак. фільм.
8.20 «Почырк эпохі».
8.50 «Порус». Маст. фільм.
10.00, 12.30, 17.00, 19.30, 23.55 Навіны культуры.
10.20 «Нашэсце». Маст. фільм.
12.00 Раман у камені.
13.00 Пушкіны.
13.25, 18.30 «Забытае рамяство». Дак. серыял.
13.40, 14.00, 14.20 «Порус». Тэлесерыял.
14.45 Улада факта.
16.15 «Энігма. Фіярэла Саларэс».
17.15 Лісты з правінцыі.
17.45 Тыдзень камернай музыкі.
18.45 Астравы.
19.45, 1.55 Шукальнікі.
20.30 «Першыя ў свеце». Дак. серыял.
20.45 Лінія жыцця.
21.50 «Ахоўвай мяне, мой талісман». Маст. фільм.
23.00 «2 Вернік 2».
0.10 «Маці Іаана ад анёлаў». Маст. фільм.
2.40 Мультфільмы для дарослых.

Настальгія

6.00 «Спяем, сябры!» (16+)
7.10 Маст. фільм «Капітан Блад» (16+).
8.40, 9.40, 11.25, 14.50, 12.35, 15.40, 17.30, 20.30, 21.40, 23.30, 1.15, 3.40, 5.25 Музычная настальгія (12+).
9.00, 15.00, 21.00, 3.00 «Мінулы час» (12+).
10.00, 16.00, 22.00, 4.00 «Народжаны ў СССР» (12+).
11.00, 17.00, 23.00, 5.00 «Блеф-клуб» (16+).
12.00 «Каралі эпізоду» (16+).
13.00 Маст. фільм «Спатканне з Джудзі» (16+).
18.00 «Да і пасля...» (16+)
19.05 Маст. фільм «Канспіратар» (16+).
0.00 «Быў час» (16+).
1.25 Маст. фільм «Тое, што яна не аддасць» (16+).

EuroSport 1

4.00, 5.00, 5.30 Алімпійскія гульні (6+).
6.30, 9.35, 12.55, 15.00, 18.00, 20.00, 21.30, 2.30 Тэніс. «Ралан Гарос» (6+).
7.30 Маунцінбайк. Мужчыны ELITE (16+).
8.30 Веласпорт. «Джыра д'Італія». Мужчыны (16+).
11.30 Снукер (6+).
21.00,0.30 Тэніс.
1.00 Конны спорт (6+).

Кінакамедыя

1.45 «Спытайце Сіндзі» (16+).
3.20 «Горка» (16+).
5.10 «Горка!-2» (16+).
7.00 «Хлопчык у дзяўчынцы» (18+).

8.45 «На кручку!» (16+)
10.25 «Аднакласнікі» (12+).
12.20 «Аднакласнікі-2» (16+).
14.10 «Вяселле найлепшага сябра» (12+).
16.05 «Шпіён па суседстве» (12+).
17.50 «Палюбоўнік маёй жонкі» (18+).
19.30 «Дзень радыё» (18+).
21.25 «Я худзею» (16+).
23.20 «Пацучыныя скачкі» (12+).

ТБ3

6.00 Калекцыя «Беларусьфільма» (12+).
8.45 «Кіроўца аўтобуса» (12+).
11.05, 4.05 «Паглядзім» (12+).
11.35, 17.30 «Цудоўнае стагоддзе» (16+).
13.15, 19.15, 1.30 «Сляпая» (16+).
14.35, 20.10, 2.45 «Варажбітка» (16+).
16.05, 23.45 «Усё ў тваіх руках» (16+).
21.10 «Ізгой» (16+).
4.30 «Суд ідзе». Дак. серыял (16+).

ТБ1000

6.25 Сэрэна (16+).
8.30, 9.35, 22.45, 23.45 Чыста англійскія забойствы (18+).
10.35 Мой хлопец — псіх (16+).

12.55 Падарожжа Гектара ў пошуках шчасця (16+).
15.20 Д'ябал і Дэніэл Уэбстэр (16+).
17.15 Агент Джоні інгліш (16+).
19.00 Агент Джоні інгліш: перазагрузка (16+).
21.00 Агент Джоні інгліш 3.0 (16+).
0.45 Жаніх напракат (16+).
2.10 Вясельны перапалох (16+).
3.50 Адзін дзень (16+).

ТБ1000 Рускае кіно

5.30 «Пін-код» (6+).
7.00 «Тры каты» (6+).
7.45 «Смяшарыкі» (6+).
8.30 «Тэрыторыя» (18+).
11.20 «Варашылаўскі стралок» (18+).

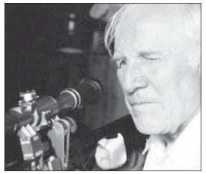

13.15 «Непрабачаны» (16+).
15.25 «Сумленны развод» (16+).
17.25 «Сумленны развод-2» (16+).
19.00 «Цар» (16+).
21.25 «Табол» (18+).
23.25 «Мацільда» (16+).
1.30 «Час Першых» (12+).
3.45 «Зорны розум» (18+).
5.20 «Сястрыца Аленачка і брацік Іваначка» (6+).

ЯСНАе

5.45 Серыял «Знішчальнікі» (12+).
7.15 Маст. фільм «Болевы прыём» (16+).
8.40 «Ясна аб міні-футболе».
9.10 Серыял «Афіцэры-2» (12+).
11.00 Серыял «Спадары афіцэры» (16+).
12.50 Серыял «Пяць хвілін цішыні. Сімбірскія маразы» (16+).
14.30 Серыял «Сляпы-2» (12+).
16.10 Маст. фільм «Чорныя берэты» (16+).
17.30 Футбол. Беларусбанк — чэмпіянат Беларусі. БАТЭ (Барысаў) — «Слуцк».
19.30 Футбол. Беларусбанк — чэмпіянат Беларусі. «Смаргонь» — «Славія-Мазыр».
21.30 «Час высокіх тэхналогій».
21.55 Серыял «Запаведны спецназ» (16+).
23.35 Маст. фільм «Адзінаццаць маўклівых мужчын» (12+).
1.35 Маст. фільм «Крэмень» (18+).
3.05 Маст. фільм «Апошняе выпрабаванне» (16+).

ЗВЯЗДА

6.00, 3.20 «Палескі кацёл. Войска асуджаных». Дак. фільм (12+).
6.30 «Бітва за Кобрын. Заложнікі сакрэтнага пакта». Дак. фільм (12+).
7.00, 19.30, 23.05 «Навіны».
7.20 «Хроніка Мінскага гета. За гонар і свабоду». Дак. фільм (12+).
8.15 «Экіпаж машыны баявой». Маст. фільм (12+).
9.20, 21.35 «Народжаная рэвалюцыяй». Маст. фільм (12+).
10.50, 11.45, 17.45, 18.35, 19.50, 20.40 «Сын бацькі народаў» (16+).
12.40, 13.25 «Трэцяга не дадзена» (16+).
14.10 «Бяром усё на сябе». Маст. фільм (12+).
15.30, 16.25 «Дом з лілеямі» (16+).
17.20, 3.50 «Рэйкавая вайна». Дак. фільм (12+).
19.45, 23.20 «Навіны ў форме».
23.25 «Радзіма» або смерць. З Надзеяй — за Францыю». Дак. фільм (12+).
23.55 «Варшаўская мяжа. Беларусы ў Войску Польскім». Дак. фільм (12+).
0.25 «Леон з Эльзаса. Беларускі партызан». Дак. фільм (12+).
0.55 «22 чэрвеня. Асуджаны свет». Дак. фільм (12+).
1.25 «Горад, які паўстаў з попелу». Дак. фільм (12+).
1.55 «1939 год. Уз'яднанне». Дак. фільм (12+).
2.25 «Дзяржынскі супрацьПілсудскага». Дак. фільм (12+).

У праграме магчымыя змяненні.
Перадрукоўка праграмы забаронена.
[СЦ] – фільм трансліруецца са скрытымі субцітрамі.

Беларусь 1

6.00, 7.30, 8.30 Добрай раніцы, Беларусь!
7.00, 8.00, 9.00, 12.00, 13.00, 15.00, 17.00, 19.00 Навіны.
7.20, 8.20 Навіны эканомікі.
7.25, 8.25 Зона Х (16+).
9.10 «Здарова здаровым быць!» (6+)
10.00, 11.50, 12.15, 13.05 Меладрама «Горад рамонкаў» (12+).
10.55, 0.25 «Скажынемаўчы».
15.10, 18.00 Навіны рэгіёна.
15.25, 23.10 Серыял «След» (16+).
17.05 Дача (12+).
17.30 Маршрут пабудаваны (12+).
18.15 Зона Х. Вынікі тыдня (16+).
18.40, 19.20 Меладрама «Ключ ад усіх дзвярэй» (12+).
21.00 Панарама.
21.45 Клуб рэдактараў (16+).
0.10 Дзень спорту.

Беларусь 2

6.00 «Уключайся!» (12+)
10.00, 16.55 Тэлебарометр.
10.05 «Знакі лёсу» (16+).
10.35 Дэтэктыў «Кулагіны» (16+).
12.30 Драма «Алібі» (16+).
14.25 «Карысная праграма» (16+).
14.35 «Дарагая, я забіў» (16+).
15.55 Нічога сабе ньюз (12+).
16.00 «ПІН_КОД» (12+).
17.00 Гэта мая сям'я (12+).
18.15 «Маладыя нажы» (16+).
19.35 «Уральскія пельмені» (16+).
21.10 Спартлато 5 з 36, КЕНА.
21.15 Дэтэктыў «Арлінская. Тайна Венеры» (12+).
23.05 Меладрама «Паміж намі дзяўчынкамі» (16+).

Беларусь 3

7.00 «Дабраранак».
7.35, 12.30 «Беларуская кухня».
8.05, 13.00, 23.35 «Навіны культуры».
8.15, 21.05 «Народжаная зоркай». Маст. фільм (12+).
9.50 «Працоўны фронт». Фільм восьмы.
10.15, 17.00 «Калі ласка, або Пабочным асобам уваход забаранены!» Маст. фільм (6+).
11.30 «Люблю і памятаю».
12.10 «Архітэктура Беларусі».
13.10, 18.40 «Апошні дзень» (12+).
13.45, 19.20 «Блакада». Маст. фільм (12+).
14.55 «Сіла веры».
15.20 Міжнародны музычны фестываль «Залаты шлягер — 2023». Канцэрт «Дыскатэка СССР».
18.15 «Жывая спадчына».
20.30 «Навіны культуры».
20.40 «Калыханка» (0+).
22.40 «Біяграфія маёй рэспублікі».
23.50 «Памяць зямлі маёй».

Беларусь 5

6.55 Футбол. Чэмпіянат Бразіліі. «Васка да Гама» — «Віторыя Салвадор».
8.55 Фактар сілы.
9.25 Міні-футбол. Чэмпіянат Беларусі. ВРЗ (Гомель) — МФК (Мінск).
11.20 Сучаснае пяцібор'е.
13.40 На спорце.
14.00, 21.45 Змешаныя адзінаборствы.
14.25, 15.55 Хакей на траве. Чэмпіянат Беларусі. Жанчыны.
17.25 Міні-футбол. Чэмпіянат Беларусі. «ВітЭн» (Орша) — «Сталіца» (Мінск). / Гандбол. СЕХА-Ліга. «Фінал чатырох». «Віктар» — «Чэхаўскія мядзведзі».
19.25 Гандбол. СЕХА-Ліга. «Фінал чатырох».
19.55 Гандбол. СЕХА-Ліга. «Фінал чатырох». «Мяшкоў Брэст» — «СКА-Мінск».
21.35 «Спорт-цэнтр».

АНТ

6.00, 7.10, 8.10, 9.10 «Наша раніца».
7.00, 8.00, 9.00, 11.00, 13.00, 16.00, 18.00, 20.30 Нашы навіны.
10.00 «Жыць здарова!» (16+)
11.15 «Модны прыгавор» (6+).
12.15, 13.15, 22.55 Фільм «Міленькі ты мой» (12+).
15.00 «Давай пажэнімся!» (16+)
16.20 «Мужчынскае/Жаночае» (16+).
17.30 «Трывожная кнопка» (16+).
18.20 «Народны ДАСТ» (16+).
18.55 «Удача ў прыдачу!» (12+)
19.00 «Поле цудаў» (16+).
20.10 Вячэрнія навіны.
21.20 «Лаўроў. За гранню» (16+).
21.30 «Што? Дзе? Калі?» у Беларусі» (16+).
1.05 Час.

СТБ

6.00, 6.40, 7.45, 8.40 «Раніца СТБ».
6.30, 7.30, 8.30, 10.30, 13.30, 16.30, 19.30, 22.30 Навіны «24 гадзіны».
9.00 Дак. праект «Шкодны свет» (12+).
10.40 Дак. праект «Таямніцы космасу» (12+).
13.50, 0.50 «Выжыць любой цаной». Серыял (16+).
16.50 «Рашэнне ёсць! Дэпутацкі адказ».
17.20 Дак. праект. Закрыты архіў (16+).
18.45 «У пошуках ісціны. Сакрэты даўгалецця».
20.10, 23.05 «СТБ-спорт».
20.15 «Сталічныя падрабязнасці».
20.25 «Міншчына».
20.40 «Ствараем разам».
20.55 «Шэф. Гульня на павышэнне». Серыял (16+).
23.20 «Азаронак. Напрамую».

МІР

5.00 Тэлесерыял «Школа выжывання ад адзінокай жанчыны з трыма дзецьмі ва ўмовах крызісу» (12+).
6.00, 10.00, 13.00, 16.00, 18.30 Навіны.
6.15 «[Не]Фантастыка» (12+).
6.25, 10.10, 17.15 «Справы судовыя. Грошы вярніце!» (16+)
8.05, 11.05, 14.10 «Справы судовыя. Бітва за будучыню» (16+).
9.00, 12.00, 15.05 «Справы судовыя. Новыя гісторыі» (16+).
13.15 «Міравое пагадненне» (16+).
16.15 «Справы судовыя. Яблык разладу» (16+).
18.50 «Мільён за 5 хвілін» (16+).
19.30 Маст. фільм «Танцор дыска» (16+).
22.35 Маст. фільм «Дайце кнігу скаргаў» (16+).
0.30 Маст. фільм «Небяспечна для жыцця» (16+).
2.10 Праграма «Наша кіно. Гісторыя вялікай любові» (16+).
3.40 Маст. фільм «Першая пальчатка».

РТР—Беларусь

6.00, 9.00, 11.30, 14.30, 17.30, 21.00, 23.00 Беларусь. Навіны.
6.05, 9.05 «Новая раніца».
10.05 Тэлесерыял «Таямніцы следства» (12+).
11.00, 14.00, 17.00, 20.00 Весткі.
11.40 «Пра самае галоўнае» (12+).
12.50 «Кропкі над і» (16+).
13.50 Гумарыстычная праграма.
14.40 «60 хвілін».
17.40 Тэлесерыял «Версія» (16+).
18.35 Гумарыстычная праграма.
18.55 «Прамы эфір» (16+).
21.30, 23.15 «Злані мяне, калі зможаш» (12+).
23.50 Фільм «Простая дзяўчынка» (12+).
1.45 «Гісторыі вялікай краіны» (12+).

НТБ—Беларусь

6.10 «Астрапрагноз».
6.15, 7.10, 8.20, 13.20, 22.35, 23.45 Сёння. Галоўнае.
6.20 «Здарова здаровым быць!» (6+)
7.25 «Маршрут пабудаваны» (12+).
8.00, 10.00, 13.00, 16.00, 19.00 Сёння.
8.35 «НЗ.by».
8.55 Сфера інтарэсаў.
9.10 «Зламаць стэрэатыпы» (12+).
9.25, 10.35 Серыял «Вуліцы разбітых ліхтароў» (16+).
13.25 «Надзвычайнае здарэнне».
13.55 «ДНК» (16+).
15.00 «Чакай мяне» (12+).
16.40, 20.00 Галоўнае. Сёння. Беларусь.
16.55 Серыял «Пёс» (16+).
20.15 «Экспертыза злачынстваў» (16+).
20.45, 22.15, 22.40 Дэтэктыў «Дэльфін» (16+).
21.45 «НЗ.by: час вынікаў».
23.15, 0.00 Серыял «Зграя» (16+).

8 канал

7.00, 21.05 «Надвор'е».
7.05 Мультпарад.
7.30 «Прыколы 13-й школы» (6+).
7.35 Серыял «Джэк Рычар» (16+).
8.25 Баявік «Гадзіла супраць Конга» (12+).
10.20 Серыял «Лейтэнант Каломба» (16+).
12.00 Трылер «Мыс страху» (16+).
14.05 Серыял. Гістарычная драма.
15.40 Прыгоды «Паляванне на чорную кошку» (16+).
17.15, 19.05 «Надвор'е» + «Эрана».
17.20 Драма «Дзеля сям'і» (16+).
19.10 «Вячэрні серыял».
20.50 «Вечарніца» (0+).
21.10 Фэнтэзі «Парфумер. Гісторыя аднаго забойства» (18+).
23.40 «Начны серыял».

Культура

6.30 «Пешшу...»
7.05 Легенды сусветнага кіно.
7.35, 15.25 «Гісторыя Сямёнаўскага палка, або Небывалае бывае». Дак. фільм.
8.20 «Почырк эпохі».
8.50 «Іркуцкая гісторыя». Маст. фільм.
10.00, 12.30, 17.00, 19.30, 23.30 Навіны культуры.
10.15 «Назіральнік».
11.10, 0.45 ХХ стагоддзе.
11.45, 1.20 «Кніга». Дак. фільм.
12.45 Навіны. Падрабязна.
13.00, 21.05 Пушкіны.
13.25 «Забытае рамяство». Дак. серыял.
13.40, 14.00, 14.20, 23.45, 0.05, 0.25 «Порус». Тэлесерыял.
14.45 Штучны адбор.
16.10 «Белая студыя».
17.15 «Біблейскі сюжэт».
17.45, 2.05 Тыдзень камернай музыкі.
18.45 Астравы.
19.45 «Галоўная роля».
20.05 «Семінар».
20.50 «Добрай ночы, малыя!»
21.35 «Абсалютны слых».
22.20 «Порус». Маст. фільм.

Настальгія

6.00 «СевАлогія» (18+).
7.20 Маст. фільм «Я спадзяюся» (16+).
9.00, 15.00, 21.00, 3.00 «Мінулы час» (12+).
9.40, 11.30, 13.15, 15.40, 17.25, 20.40, 21.40, 23.25, 0.35, 2.45, 3.40, 5.40 Музычная настальгія (12+).
10.00, 16.00, 22.00, 4.00 «Народжаны ў СССР» (12+).
11.00, 17.00, 23.00, 5.00 «Блеф-клуб» (16+).
12.00 «Быў час» (16+).
13.25 Маст. фільм «Тое, што яна не аддасць» (16+).
18.00 «Спяем, сябры!» (16+)
19.10 Маст. фільм «Капітан Блад» (16+).
0.00 «Сто пытанняў да дарослага» (16+).
0.50 Маст. фільм «Ганга Дын» (16+).

EuroSport 1

4.00 Снукер (6+).
6.00, 9.35, 12.55, 15.00, 18.00, 20.00, 21.30, 1.05, 2.00 Тэніс. «Ралан Гарос» (6+).
7.30 Веласпорт. Жанчыны (16+).
8.30 Маунцінбайк. Жанчыны ELITE (16+).
9.00 Маўнцінбайк. Мужчыны ELITE (16+).
11.30 Алімпійскія гульні (6+).
11.40 Формула Е. Шанхай. Рэўю. Чэмпіянат свету (16+).
12.40 Кузаўныя аўтагонкі (6+).
21.00, 0.30 Тэніс.

Кінакамедыя

1.05 «Эйр Амерыка» (16+).
3.15 «Джунглі: перапалох у Раі» (18+).
5.05 «Любоў-маркоў: паўстанне машын» (16+).

6.50 «Яйка Фабержэ» (12+).
8.30 «Горка» (16+).
10.25 «Горка!-2» (16+).
12.15 «На кручку!» (16+)
13.55 «Шпіён па суседстве» (12+).
15.40 «Аднакласнікі-2» (16+).
17.30 «Вяселле найлепшага сябра» (12+).
19.30 «Зялёная кніга» (16+).
21.50 «Як я стаў рускім» (16+).
23.40 «Хлопчык у дзяўчынцы» (18+).

ТБ3

6.00 Калекцыя «Беларусьфільма» (12+).
9.40 «Містычныя гісторыі» (16+).
10.35, 16.20 «Пятая варта» (16+).
11.30, 4.15 «Глядзі сам» (16+).
11.50, 17.15 «Цудоўнае стагоддзе» (16+).
13.30, 19.00 «Сляпая» (16+).
14.50, 20.20, 3.50 «Варажбітка» (16+).
21.50 «Жанчына з катом і дэтэктывам» (16+).
23.40 «Ганна-дэтэктыў» (16+).
0.40 «Дзённік экстрасэнса» (16+).
1.30 «Код да Вінчы» (16+).
4.30 «Суд ідзе». Дак. серыял (16+).

ТБ1000

6.00 Том, які гаворыць, і сябры (6+).
6.35, 7.25, 0.05, 1.05 Чыста англійскія забойствы (16+).
8.25 Версальскі раман (16+).
10.40 Залаты век (16+).
12.55 Жаніх напракат (16+).
14.35 Вясельны перапалох (16+).
16.40, 1.50 Збеглая нявеста (16+).
19.00 Дварэцкі (16+).
21.35 Хаціна (16+).
3.45 Цуд (12+).

ТБ1000 Рускае кіно

5.30 «Пін-код» (6+).
7.00 «Тры каты» (6+).
7.40 «Смяшарыкі» (6+).
8.25 «Зорны розум» (16+).
10.15 «Час Першых» (12+).
13.00 «Стэндап пад прыкрыццём» (16+).
15.00 «Ну, добры дзень, Аксана Сакалова!» (16+)
16.55 «Марафон» (18+).
19.00, 20.00 «Варажбітка» (18+).
21.05 «Трэнер» (16+).
23.45 «Пачаць спачатку» (16+).
1.50 «Няўлоўныя: Бангкок» (16+).
3.10 «Няўлоўныя: джэкпот» (16+).

4.30 «Дзікія лебедзі» (6+).

ЯСНАе

4.05 Серыял «Застава Жыліна» (12+).
5.40 Маст. фільм «Брэсцкая крэпасць» (12+).
8.00 «Раніца ЯСНАя».
9.05 Серыял «афіцэры» (12+).
10.50 Серыял «Спадары афіцэры» (16+).
12.30 Серыял «Пяць хвілін цішыні. Сімбірскія маразы» (16+).
14.15 Серыял «Сляпы-2» (12+).
15.50 Маст. фільм «Я — лялька» (16+).

17.35 Серыял «Група Zета-2» (16+).
19.10 Серыял «Шэф. Вяртанне» (16+).
21.00 «Чалавек і здароўе».
21.20 Серыял «Запаведны спецназ» (16+).
23.00 Дак. фільм «Савецкія мафіі. Горад грахоў» (16+).
23.45 Маст. фільм «Вайна пад дахамі» (12+).
1.25 Серыял «У пошуках анёла» (16+).
3.15 Маст. фільм «Парашуты на дрэвах» (12+).

ЗВЯЗДА

6.00, 1.45 «Ілья Мурамец». Перарваны палёт». Дак. фільм (12+).
6.30, 2.15 «Ваеннапалонныя. Вінаватыя, калі выжылі». Дак. фільм (12+).
7.00, 19.30, 23.00 «Навіны».
7.20 «Рубікон».
7.30 «Барыс Савінкоў. Чужы сярод сваіх». Дак. фільм (12+).
8.25 «Белы выбух». Маст. фільм (12+).
9.40, 21.20 «Народжаная рэвалюцыяй». Маст. фільм (12+).
11.00, 11.55, 17.50, 18.40 «Сын бацькі народаў» (16+).
12.45, 13.40 «Без права на выбар» (16+).
14.35 «Небяспечныя гастролі». Маст. фільм (12+).
16.00, 16.55 «Дом з ліліямі» (16+).
19.45, 23.15 «Навіны ў форме».
19.50, 20.35 «Трэцяга не дадзена» (16+).
22.40 «Паміж мірам і вайной. Разведка боем». Дак. фільм (12+).
23.20 «Партызанскі рубеж». Дак. фільм (12+).
0.15 «Джульбарс і Дзіна. Сабакі службы «Д». Дак. фільм (12+).
0.45 «Дзеці Камінтэрна. Выратаваныя ў Беларусі». Дак. фільм (12+).
1.15 «Друкаваны фронт. Газеты стралялі ва ўпор». Дак. фільм (12+).
2.45 «Фаня Алер. Вайна без антракту». Дак. фільм (12+).
3.40 «1939 год. Узяднанне». Дак. фільм (12+).

У праграме магчымыя змяненні.
Перадрукоўка праграмы забаронена.
[СЦ] – фільм транслюецца са скрытымі субцітрамі.

Беларусь 1

6.00, 7.20, 8.15 Добрай раніцы, Беларусь!
7.00, 8.00, 9.00, 12.00, 13.00, 15.00, 17.00, 19.00 Навіны.
7.05, 8.05 Навіны эканомікі.
7.10, 8.10, 18.15, 1.00 Зона X (16+).
8.45 Слова Архібіскупа Іосіфа Станеўскага на ўрачыстасць Найсвяцейшае Цела і Крыў Хрыста.
9.10 «Здарова здаровым быць!» (6+) (субцітры).
9.55, 11.45, 12.15, 13.05 Меладрама «Напярэдадзе дзень» (16+).
10.50 «Скажынемаўчы».
15.10, 18.00 Навіны рэгіёна.
15.25, 22.40 Серыял «След» (16+).
17.05 Беларуская часінка.
18.30, 19.20 Меладрама «Ключ ад усіх дзвярэй» (12+).
21.00 Панарама.
21.45 На кантролі Прэзідэнта (12+).
22.05 Беларуская супержанчына.
22.15 Адзін дзень (12+).
0.45 Сфера інтарэсаў.
1.20 Дзень спорту.

Беларусь 2

6.00 «Уключайся!» (12+)
10.00, 16.55 Тэлебарометр.
10.05, 17.50 «Знакі лёсу» (16+).
10.35, 18.20 Дэтэктыў «Кулагіны» (16+).
12.30, 22.20 Драма «Алібі» (16+).
14.20 «Сакрэты на кухні» (16+).
15.25 Я з вёскі (12+).
15.55 Нічога сабе ньюз (12+).
16.00 «ПІН_КОД» (12+).
17.00 «100 месцаў, дзе паесці» (16+).
20.10 Серыял «Сям'я» (16+).
21.10 Спартлато 6 з 49, КЕНА.
21.15 Серыял «Госці з мінулага» (16+).

Беларусь 3

7.00 «Дабраранак».
7.35, 12.30 «Беларуская кухня».
8.05, 13.00, 20.30, 23.40 «Навіны культуры».
8.15, 21.05 «Народжаная зоркай». Маст. фільм (12+).
9.50 «Працоўны фронт». Фільм сёмы.
10.15, 16.55 «Дарослыя дзеці». Маст. фільм (12+).
11.30 «Люблю і памятаю».
12.15 «Архітэктура Беларусі».
13.10, 18.10 «Апошні дзень» (12+).
13.45, 18.50 «Блакада». Маст. фільм (12+).
15.25 Рэспубліканскі фестываль «Беларусь — мая песня». Гала-канцэрт.
20.40 «Калыханка» (0+).
22.40 «Біяграфія маёй рэспублікі».
23.50 «Памяць зямлі маёй».

Беларусь 5

6.55 Футбол. Чэмпіянат Расіі. «Ахмат» (Грозны) — «Зеніт» (Санкт-Пецярбург).
8.55 Між іншым.
9.15 Гандбол. Чэмпіянат Беларусі. Жанчыны. ГК «Гомель» — БНТУ-БелАЗ (Жодзіна).
11.10, 13.25 Баскетбол. Студэнцкая ліга. Мужчыны.
12.55 Слэм-данк.
15.10 Сучаснае пяціборʼе.
17.10 «Спорт-цэнтр».
17.20 Фактар сілы.
17.50 Міні-футбол. Чэмпіянат Беларусі. ВРЗ (Гомель) — МФК (Мінск). У перапынку — «Спорт-цэнтр».
20.00 Змешаныя адзінаборствы.

АНТ

6.00, 7.15, 8.15 «Наша раніца».
7.00, 8.00, 9.00, 11.00, 13.00, 16.00, 18.00, 20.30 Нашы навіны.
7.10, 8.10 «Трывожная кнопка» (16+).
9.10 «Аб'ектыўНа» (16+).
10.10 «Жыць здарова!» (16+)
11.15 «Усё зразумела з Марынай Караман» (16+).
11.25 «Модны прыгавор» (6+).
12.25, 13.15, 22.35 Фільм «Міленькі ты мой» (12+).
15.00 «Давай пажэнімся!» (16+)
16.20 «Мужчынскае/Жаночае» (16+).
17.20, 18.20 Інфармацыйны канал (16+).
19.00 «Маркаў. Нічога асабістага» (16+).
20.00, 0.40 Час.
21.20 Фільм «Раненская» (16+).

СТБ

6.00, 6.40, 7.45, 8.40 «Раніца СТБ».
6.30, 7.30, 8.30, 10.30, 13.30, 16.30, 19.30, 22.30 Навіны «24 гадзіны».
9.00 Дак. праект «Назад у СССР» (16+).
10.40 Дак. праект «Неверагодная навука» (12+).
13.50, 0.50 «Выжыць любой цаной». Серыял (16+).
15.40, 16.50 «Гарачая кропка». Серыял (16+).
19.00 «Са знакам якасці. Беларускае адзенне».
20.15, 23.05 «СТБ-спорт».
20.20 «Сталічныя падрабязнасці».
20.30 «Міншчына».
20.40 «Беларуская супержанчына».
20.50 «Шэф. Гульня на пераўшэнне». Серыял (16+).
23.20 «Азаронак. Напрамую».

МІР

5.00, 2.50 Тэлесерыял «Школа выжывання ад адзінокай жанчыны з трыма дзецьмі ва ўмовах крызісу» (12+).
6.00, 10.00, 13.00, 16.00, 18.30 Навіны.
6.15 «Зроблена ў Садружнасці» (12+).
6.25, 0.15 «Наша кіно. Гісторыя вялікай любові» (16+).
6.50 Маст. фільм «Не бойся, я з табой!» (12+)
10.10, 17.15 «Справы судовыя. Грошы вярніце!» (16+)
11.05, 14.10 «Справы судовыя. Бітва за будучыню» (16+).
12.00, 15.05 «Справы судовыя. Новыя гісторыі» (16+).
13.15 «Міравое пагадненне» (16+).
16.15 «Справы судовыя. Яблык разладу» (16+).
18.50 «Гульня ў кіно» (16+).
22.30 Маст. фільм «Чароўная лямпа Аладзіна» (6+).
1.20 Маст. фільм «Вясёлыя рабяты».

РТР—Беларусь

6.00, 9.00, 11.30, 14.30, 17.30, 21.00, 23.00 Беларусь. Навіны.
6.05, 9.05 «Новая раніца».
10.05 Тэлесерыял «Таямніцы следства» (12+).
11.00, 14.00, 17.00, 20.00 Весткі.
11.40 «Так! Але...»
12.20 «Пра самае галоўнае» (12+).
13.00 «Кропкі над і» (16+).
14.40 «60 хвілін».
17.40 Тэлесерыял «Версія» (16+).
18.35 Гумарыстычная праграма.
18.55 «Малахаў» (16+).
21.30, 23.15 Тэлесерыял «Мелодыя для дваіх» (12+).
23.35 «Вечар з Уладзімірам Салаўёвым» (12+).

НТБ—Беларусь

6.10 «Астрапрагноз».
6.15, 7.10, 8.20, 13.20, 22.35, 23.40 Сёння. Галоўнае.
6.20 «Здарова здаровым быць!» (6+)
7.25 «Маршрут пабудаваны» (12+).
8.00, 10.00, 13.00, 16.00, 19.00 Сёння.
8.35, 21.20 «НЗ.by».
8.55 Сфера інтарэсаў.
9.10 «Зламаць стэрэатыпы» (12+).
9.25, 10.35 Серыял «Вуліцы разбітых ліхтароў» (16+).
13.25 «Надзвычайнае здарэнне».
13.55 «За гранню» (16+).
14.55 «ДНК» (16+).
16.40, 20.00 Галоўнае. Сёння. Беларусь.
16.50 Серыял «Пёс» (16+).
20.15, 21.35 Дэтэктыў «Дэльфін» (16+).
22.40, 23.55 Серыял «Зграя» (16+).

8 канал

7.00, 21.10 «Надвор'е».
7.05, 12.10 Мультпарад.
7.30 «Прыколы 13-й школы» (6+).
7.35 Серыял «Джэк Рычар» (16+).
8.20 Фэнтэзі «Гадзіла-2. Кароль монстраў» (16+).
10.35 Серыял «Лейтэнант Каломба» (16+).
12.45 «Пагоня» (16+).
14.10 Серыял. Гістарычная драма.
15.40 Прыгоды «Паляванне на чорную кошку» (16+).
17.10, 18.55 «Надвор'е» + «Эрана».
17.15 Драма «Дзеля сям'і» (16+).
19.00 «Вячэрні серыял».
20.50 «Вечарніца» (0+).
21.00 «Асалам алейкум, Беларусь!»
21.15 Драма «Брат» (18+).
0.50 «Начны серыял».

Культура

6.30 «Пешшу...»
7.05 Легенды сусветнага кіно.
7.35, 15.25 «Гонар мундзіра». Дак. фільм.
8.20 «Почырк эпохі».
8.50, 22.20 «Порус». Маст. фільм.
10.00, 12.30, 17.00, 19.30, 23.30 Навіны культуры.
10.15 «Назіральнік».
11.15, 0.45 XX стагоддзе.
12.45 Навіны. Падрабязна.
13.00, 21.05 Пушкіны.
13.25 «Забытае рамяство». Дак. серыял.
13.40, 14.00, 14.20, 23.45, 0.05, 0.25 «Порус». Тэлесерыял.
14.45 «Гульня ў бісер».
16.05 «2 Вернік 2».
17.15 Пернікавы домік.
17.45 Тыдзень камернай музыкі.
18.45 Астравы.
19.45 «Галоўная роля».
20.05 «Семінар».
20.50 «Добрай ночы, малыя!»
21.35 «Энігма. Фіярэла Саларэс».
1.40 Раман у камені.
2.05 «Ілья Бярэзін. Каталізатар поспеху». Дак. фільм.

Настальгія

6.00 «Быў час» (16+).
7.15, 9.40, 11.25, 14.40, 15.40, 17.25, 18.35, 20.50, 23.30, 3.40, 5.30 Музычная настальгія (12+).
7.25 Маст. фільм «Тое, што яна не аддасць» (16+).
9.00, 15.00, 3.00 «Мінулы час» (12+).
10.00, 16.00, 4.00 «Народжаныя ў СССР» (12+).
11.00, 17.00, 23.00, 5.00 «Блеф-клуб» (16+).
12.00 «Спяем, сябры!» (16+)
13.10 Маст. фільм «Капітан Блад» (16+).
18.00 «Каралі эпізоду» (16+).

19.00 Маст. фільм «Спатканне з Джудзі» (16+).
21.00 «На захадзе» (18+).
0.00 «СевАлогія» (18+).
1.20 Маст. фільм «Я спавядаюся» (16+).

EuroSport 1

4.00 Веласпорт. «Джыра д'Італія». Мужчыны (16+).
6.00, 9.45, 12.55, 15.00, 18.00, 20.00, 21.30, 1.00, 2.00 Тэніс. «Ралан Гарос» (6+).
7.30 Снукер (6+).
9.30 Кузаўныя аўтагонкі (6+).
11.30 Алімпійская гульні (6+).
21.00, 0.30 Тэніс.

Кінакамедыя

1.25 «Прышэльцы-2: калідоры часу» (12+).
4.20 «Наглядзеўшыся дэтэктываў» (16+).

6.05 «Мой тата не падарунак» (12+).
8.00 «Я худзею» (16+).
9.55 «За Палыча!» (12+)
11.45 «Як я стаў рускім» (16+).
13.35 «Мама мафія» (18+).
15.25 «Зялёная кніга» (16+).
17.45 «Рэстаран па паняццях» (18+).
19.30 «Дзень выбараў» (18+).
21.55 «Дзень выбараў-2» (12+).

23.55 «Джунглі: перапалох у Раі» (18+).

ТБ3

6.00 Калекцыя «Беларусьфільма» (12+).
10.00, 16.40 «Містычныя гісторыі» (16+).
11.40 «Пагляздзім» (12+).
12.10, 17.35 «Цудоўнае стагоддзе» (16+).
13.50, 19.15, 3.45 «Сляпая» (16+).
15.10, 20.35 «Варажбітка» (16+).
22.05 «Жанчына з катом і дэтэктывам» (16+).
23.55 «Ганна-дэтэктыў» (16+).
0.55 «Дзённік экстрасэнса» (16+).
1.50 «Маўчанне ягнят» (16+).
4.30 «Суд ідзе». Дак. серыял (16+).

ТБ1000

5.35 Том, які гаворыць, і сябры (6+).
6.10 Жаніх напракат (16+).
7.45, 8.45, 23.30, 0.30 Чыста англійскія забойствы (18+).
9.45 Двараццкі (16+).
12.15 Лісты да Джульеты (16+).
14.15 Хаціна (16+).
16.50 Серэна (16+).
19.00 Мой хлопец — псіх (16+).
21.25 Адзін дзень (16+).
1.25 Падарожжа Гектара ў пошуках шчасця (16+).
3.20 Д'ябал і Дэніэл Уэбстэр (16+).
5.00 Усё магу! (16+)

ТБ1000 Рускае кіно

5.30 «Пін-код» (6+).
6.35 «Тры каты» (6+).
7.00 «Смяшарыкі» (6+).
7.30 «Пачаць спачатку» (16+).
9.45 «Трэнер» (16+).
12.25, 2.40 «Сумленны развод» (16+).

14.25, 4.15 «Сумленны развод-2» (16+).
16.00 «Тэрыторыя» (18+).
19.00, 20.05 «Варажбітка» (18+).
21.05 «Непрабачаны» (16+).
23.15 «Варашылаўскі стралок» (18+).
1.05 «Стэндап пад прыкрыццём» (16+).

ЯСНАе

5.30 Серыял «Знішчальнікі» (12+).
7.00 Маст. фільм «Стамбульскі транзіт» (16+).

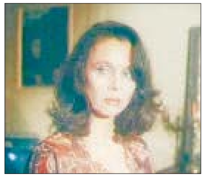

8.25 «Ясна аб футболе».
9.00 Серыял «Афіцэры» (12+).
10.45 Серыял «Спадары афіцэры» (16+).
12.30 Серыял «Пяць хвілін цішыні. Сімбірская маразы» (16+).
14.20 Серыял «Сляпы-2» (12+).
15.55 Маст. фільм «Я аб'яўляю вам вайну» (12+).
17.25 Серыял «Група Zeta-2» (16+).
19.00 Футбол. Беларусбанк — чэмпіянат Беларусі. «Мінск» — «Шахцёр» (Салігорск).
21.00 «У адкрытым доступе».
21.30 «PROфутбол».
21.50 Серыял «Запаведны спецназ» (16+).
23.30 Маст. фільм «Развітваца не будзем» (6+).

1.25 Серыял «У пошуках анёла» (16+).
3.15 «Хронас».
3.30 Маст. фільм «СМЕРШ» (12+).

ЗВЯЗДА

6.00, 3.10 «22 чэрвеня. Асуджаны свет». Дак. фільм (12+).
6.30, 3.40 «Горад, які паўстаў з попелу». Дак. фільм (12+).
7.00, 19.30, 23.00 «Навіны».
7.20 «Хроніка Мінскага гета. Фільм першы». Дак. фільм (12+).
8.15 «Небяспечныя гастролі». Маст. фільм (12+).
9.40, 21.20 «Народжаная рэвалюцыяй». Маст. фільм (12+).
11.00, 11.50, 17.45, 18.35 «Сын бацькі народаў» (16+).
12.45, 13.30, 19.50, 20.35 «Трэцяга не дадзена» (16+).
14.15 «Экіпаж машыны баявой». Маст. фільм (12+).
15.20, 16.15 «Дом з ліліямі» (16+).
17.10 «Вяртанне ў Хатынь». Дак. фільм (12+).
19.45, 23.15 «Навіны ў форме».
23.20 «Георгій Жукаў. Ад рэкорду да парада». Дак. фільм (12+).
23.50 «Аперацыя «Суворав». Кошт вызвалення». Дак. фільм (12+).
0.20 «Кітай. Засакрэчаная вайна». Дак. фільм (12+).
1.15 «Крылы Саветаў. Агонь у адказ». Дак. фільм (12+).
1.45 «Сяргей Вайцяхоўскі. Генерал без Радзімы». Дак. фільм (12+).
2.40 «Леон з Эльзаса. Беларускі партызан». Дак. фільм (12+).

У праграме магчымыя змяненні. Перадрукоўка праграмы забароненая. [СЦ] – фільм трансліруецца са скрытымі субцітрамі.

ЗАКІНУЎ ДЗЕД НЕВАД... І ВЫЦЯГНУЎ

Пасля вайны ў нашым возеры Святым была процьма рыбы: нават мы, хлапчаняты, на шнуры і вуды ўмудраліся шмат налавіць... Але найперш стараліся дазнацца, у які такі дзень будзе працаваць калгасная рыбалавецкая брыгада. І ўжо тады загадзя збіраліся на беразе, адсочвалі ўвесь «працэс», бо ведалі, што разам з вялікай рыбай у невад трапіць многа меншай, а то і малой, і ўся яна дастанецца нам.

...У той дзень моцна прыпарвала сонца, час ад часу церусіў так званы цыганскі дождж. Значыць, рыба не павінна трымацца на глыбіні — пойдзе гуляць.

Нават мы гэта ведалі і таму, адклаўшы ўбок свае вуды і вудачкі, ва ўсе вочы сталі назіраць, як працуе брыгада, як закідвае ды выцягвае на бераг невад, у якім варушацца, «б'юцца» спужаныя плоткі, акунькі, шчупакі...

— Не спяшайцеся! — камандуе брыгадзір Майсей Пылёк. — Павольней, мужыкі, яшчэ павольней! Тут нешта тузае.

Тузае і сапраўды, прычым не на жарт... А потым, метраў за дваццаць ад берага (мы не спускалі вачэй!), я-як плюхне!.. І тут жа хваля — кругі па вадзе!

Брыгадзір тым часам звязвае нізы невада з вяркамі, клыпае на бераг. У кулі, за спінай у яго, адчайна бушуе рыбіна — сом... Ды што там — цэлы самішча! Вялізазны, тоўсты, галава — быццам мохам парослы!

Стаяць мужыкі, любуюцца, кажуць, што такой вось рыбы ў нашай мясцовасці не лавілі яшчэ ніколі. А яна, тая рыба, іх паслухала, трохі адпачыла на мокрай траве і ці не сцяміла, што дабра тут чакаць не варта: варухнула хвастом — «папаўзла» ў бок вады.

— Уцячэ! Трымайце! — крыкнуў нехта.

Брыгадзір ад сома стаяў найбліжэй — ускочыў на спіну, схапіў за вусы, паспрабаваў «скіраваць», адвярнуць ад возера... Дудкі — нічога ў яго не выйшла! Горш за тое — сом (мокры, слізкі) скінуў з сябе седака... Майсей ускараскаўся на спіну яшчэ раз і яшчэ...

А сом тым часам ужо ля вады! На беразе — сапраўдная паніка!

І невядома, чым бы яна завяршылася, калі б Барыс Дзяржаўскі не схапіў паламаную аглоблю (непадалёк, у кучы, ляжаў падрыхтаваны для рамонту рыштунак) і не агрэў тую рыбіну па галаве.

...Потым яе даставілі ў чайную, узважылі — амаль сто кілаграмаў(!), з якіх цягам некалькіх дзён гатавалі катлеты і фрыкадэлькі, варылі юшку. Расказвалі, што нічым такім яны не вылучаліся.

А вось брыгадзір, Майсей Пылёк, можна сказаць, праславіўся, бо ці не ўся акруга стала расказваць ды распытваць пра ягоны «няроўны бой»... Нават горш за тое — вясковая дзятва ў гонар брыгадзіра гульню «заснавала» пад назвай «Сом і рыбак». Паводле «правілаў», адзін з хлапчукоў-бальшуноў укладваўся на траву на беразе, другі (з куды меншых жэўжыкаў) садзіўся яму на спіну, браўся за вушы... Першы — павінен быў як мага хутчэй скінуць свайго седака, другі — чым даўжэй пратрымацца...

Смеху было — да ўпаду! Тады...

Цяпер дзеля цікавасці я пагартаў кнігу «Жыццё і лоўля прэснаводных рыб» вядомага іхтыёлага Леаніда Сабанеева. Там напісана, што ў рацэ Одэр у 1830 годзе вылавілі сома, які заважыў 400 кілаграмаў, у Дняпры ў 1850-м — 288.

У возеры Святым самы і ракі болей не водзяцца. Яны, як вядома, любяць чыстую ваду.

Уладзімір Пернікаў,
г. Гомель.

НЕ ТАКІ СТРАШНЫ «ВІЙ»...

У дзяцінстве я вельмі любіў гісторыі, а найболей — маміну сястру! У мяне проста свята было, калі яна прыязджала з дзецьмі! Разам з імі, за дзень-другі, мы чаго толькі не рабілі! Маглі і па гаспадарцы штосьці дапамагчы, і на сяло недзе збегаць, і з мясцовай дзятвой падурэць...

Валянцін ГУБАРАЎ «Выхаванне мужнасці».

А вечарамі нашы малыя госці (мае, значыць, стрыечныя сёстры) заўсёды прасілі, каб я пачытаў ім кніжку альбо расказаў нейкую страшную гісторыю.

...Дык вось. У той дзень дарослыя — мама з сястрой — схадзілі ў лес, набралі два кошыкі грыбоў, вечарам селі перабіраць, каб потым усе спарадкаваць. Усё гэта — я ўжо ведаў — пойдзе не гадзіна, не дзве: дай бог ім да ночы ўправіцца! Значыць, мы з малымі таксама можам не спаць — выбраць нешта з таўсцейшых кніжак... Ну хоць бы аповесць «Вій» — самую крутую тады страшылку.

Далей — усё як звычайна: дзяўчынкі паляглі ў ложкі, я разгарнуў кніжку — узяўся чытаць.

Краем вока заўважыў, што адна з сястрычак (ёй тады гадкоў шэсць было) амаль тут жа заснула.

Я не пакрыўдзіўся і не зважаў (соня — што з яе возьмеш?): я чытаў сабе далей, прычым вельмі стараўся, каб з інтанацыяй, каб па ролях, каб самым страшным голасам у самых страшных месцах...

Вось там, здаецца, было найстрашнейшае: чытаю (у мяне самога душа ў пятках!), як у храме з'яўляецца Вій, як просіць паднясць яму павекі...

І ў той жа міг з пасцелі (што потым дайшло) падхопліваецца-падымаецца наша соня, штосілы, аберуч, хапае мяне за шыю, душыць і нема крычыць:

— Ма-а-а- ма-а-а!

Я таксама спрабую не маўчаць — прасіць:

— Адпусці!... Задушыш!

Але з горла вырываецца толькі хрып.

...На яго і той немы крык у пакой улятаюць абедзве мамы. Соня — тут жа — на шыю да сваёй — напраміла бог пачынае прасіцца да грыбоў, у кухню, бо ТУТ...

— Ды што ў вас тут? — не разумеюць сёстры.

— Тут, — пачынае румзаць малая, — мяне могуць... забіць.

— Як?!

— Віем... Хочуць, каб я ад страху памерла.

(Малая, як высвятляецца потым, і не думала спаць: яна проста ляжала, заплюшчыўшы вочы і слухала.)

...Нам усім тады добра ўлецела: у нас адабралі кніжку, разагналі па розных пакоях.

Соня ўсю ноч праспала з мамай і ўсю ноч, казалі, трымала яе за руку.

Мне — хоць страху я нацярпеўся не меней — давялося трымацца самому («лішняй» рукі, на жаль, у хаце не было).

Ігар Солтан,
г. п. Івянец.

...А РАНІЦОЙ БЫЎ ЧАС ПРАЧНУЦЦА,

альбо Споведзь пасля пахмелля...

Шаноўны люд!
Прызнацца мушу:
Тым разам
добра перабраў
І пад нагамі страціў сушу —
Сябрук зарплату атрымаў.
Мяне гукнуў пасля работы
Прыемнасць гэту замачыць
Піць аднаму —
няма ахвоты,
А ўдвух —
лягчэй і бацьку біць.

За чаркай мы пагаманілі
Пра паляванне і футбол,
Пра мужа новага Марылі,
Што хоць маленькі, ды —
«арол»!..
Цякла гарэлка і размова:
То ж не рабіць,
а «лекі» піць...
Прапанаваў сябрук
«мясцовай»
Яшчэ бутэльку прыкупіць.

Крутнуўся ён — непадалёку
Ёсць «кропка» добрая
у нас...
Прынёс паўлітра мутнавокай
І зноў кайфуем —
бавім час:
Па «дозе», праўда,
невялічкай
Глытаем горкае пітво.
А на закуску —
грушы-дзічкі,
Апроч — нічога не было.

Таму — заўважыў,
што дваіцца
Усё болей стала ў вачах...
І сябар знік —
схаваўся быццам?
Замест яго
з'явіўся... птах.
...Ачнуўся я —
на дошках мулкіх
Паблізу сябра ціха спаў:
Дзеля часовага прытулку
Медвыцвярэзнік
нас прыняў.

У ім — за «сэрвіс»
адмысловы —
Была расплата дарагой:
Знямоглы сунуўся дадому,
З пустой кішэняй і душой.
Назаўтра выперлі з работы
(Кантракт спынілі за прагул).
Ды выпіць зноў была ахвота,
Бо ў галаве —
суцэльны гул!

Не, красці збожжа
не хацелі.
Але за што гарэлкі
ўзяць?...
Судзімасць
праз яе займелі...
Цяпер
на одум
маю час:
З мясцін
«аддаленых не дужа»
Дадому абяцанні шлю,
Што я ў завязцы
з «выпівонам» —
Нанова зараз
жыць пачну!
Бо раем мне
здаецца вёска!
Дзяцей і жонку так люблю,
Што разаб'юся, можа,
у дошку,
Але ўсё
для іх зраблю!

Віктар Сабалеўскі,
г. Узда.

Рубрыку вядзе Валянціна ДОЎНАР.

АД ЯЕ Ж *— напамін: усе «вясёлыя і праўдзівыя гісторыі...» на старонках «Звязды» не проста друкуюцца, — яны ўдзельнічаюць у конкурсе на найлепшую. Журы — і вялікае чытацкае пад старшынствам спадарыні Соф'і Кусянковай з Рагачоўшчыны, і маленькае рэдакцыйнае на чале з намеснікам галоўнага рэдактара спадарыняй Вольгай Мядзведзевай — працуюць, гісторыі пошта прыносіць. А таму чытайце, пішыце і па магчымасці не сумуйце. Вясёлыя людзі — даўно заўважана — хутчэй папраўляюцца-ачуньваюць ад хвароб, не старэюць (хтосьці марыў памерці маладым, але як мага пазней?) і даўжэй жывуць. Дай бог!*

ШТО Ў СВЕЦЕ РОБІЦЦА

Усеагульныя выбары ў Вялікабрытаніі пройдуць 4 ліпеня

Кароль Карл III ужо адобрыў роспуск парламента. Аб гэтым заявіў брытанскі прэм'ер Рышы Сунак, паведаміла «Бі-бі-сі». «Для Вялікабрытаніі настаў момант вызначэння яе будучыні», — падкрэсліў ён. Паводле інфармацыі Sky News, на Даўнінг-стрыт ішлі «доўгія і адкрытыя дыскусіі» аб тым, ці праводзіць выбары цяпер або восенню. Раней у маі Кансерватыўная партыя дзеючага прэм'ер-міністра Вялікабрытаніі страціла амаль палову месцаў у мясцовых саветах на выбарах у Англіі. Ліберальныя дэмакраты атрымалі дадаткова 104 месцы, «зялёныя» — 74. Акрамя таго, карыстаючыся няўдачай кансерватараў, палепшылі свае пазіцыі некаторыя драбнейшыя партыі. Тады кіраўнік брытанскай апазіцыйнай Лейбарысцкай партыі Кір Стармер выказаўся на карысць усеагульных выбараў у Вялікабрытаніі. Як вядома, Сунак займае пасаду брытанскага прэм'ера з кастрычніка 2022 года.

У Нью-Ёрку адкрыўся музей Бэнксі

Гэты музей можа пахваліцца найбуйнейшай у свеце калекцыяй фрэсак сусветна вядомага вулічнага мастака ў натуральную велічыню. Яго заснавальнік Хазіз Вардар кажа, што гэтая ідэя прыйшла да яго яшчэ да пандэміі, каб захаваць эфемерныя работы мастака, паведаміла Euronews. «Усе яго творы мастацтва знікаюць, скрадзены або забелены муніцыпалітэтамі», — адзначыў Вардар. Ён сабраў каманду мастакоў, якія пагадзіліся ўзяцца за праект. Майстры захаваюць ананімнасць і не будуць ствараць нічога на продаж. Хоць Вардар не можа сказаць, ці бачыў Бэнксі музей, ён згадвае пост у сацсетцы з парыжскага акаўнта, дзе мастак ухваляе тых, хто капіруе яго работы для некамерцыйнага выкарыстання.

У МАГАТЭ заявілі, што рызыка ядзернага канфлікту дасягнула найвышэйшага пункту

Небяспека ўзнікнення ядзернага канфлікту дасягнула найвышэйшых значэнняў за апошнія некалькі дзесяцігоддзяў. Пра гэта гаворыцца ў заяве 23 дзяржаў свету, якую зачытаў пастаянны прадстаўнік ПАР пры Міжнародным агенцтве па атамнай энергіі (МАГАТЭ) Рапуланэ Малеканэ, выступаючы на Міжнароднай канферэнцыі МАГАТЭ па ядзернай бяспецы (ICONS—2024), паведаміла ТАСС. «Мы пацвярджаем неабходнасць тэрміновага дасягнення прагрэсу ў ядзерным раззбраенні», — адзначаецца ў заяве. У дакуменце таксама падкрэсліваецца неад'емнае права ўсіх краін на мірнае выкарыстанне ядзернай энергіі і неабходнасць таго, каб меры бяспекі не перашкаджалі міжнароднаму супрацоўніцтву ў гэтай сферы. Заяву падпісалі Алжыр, Бразілія, Буркіна-Фасо, Егіпет, Гана, Гватэмала, Інданезія, Іардація, Кенія, Калумбія, Коста-Рыка, Куба, Лівія, Малайзія, Намібія, Палесціна, Панама, Судан, Танзанія, Уганда, Філіпіны, Чылі, ПАР.

Сяброўства

Стартуе форум кніжнікаў

Ва Уфе сустрэнуцца башкірскія і беларускія пісьменнікі

З 24 да 26 мая ва Уфе праходзіць ІІ Міжнародны кніжны кірмаш «Кітап-Байрам». Яго дэвізам з'яўляюцца словы: «Дружба народаў — дружба літаратур». Асноўныя мерапрыемствы праходзяць на Савецкай плошчы сталіцы Башкартастана.

— У першы дзень кніжнага свята, — расказвае адзін з арганізатараў кірмашу **старшыня Саюза пісьменнікаў Башкартастана Айгіз БАЙМУХАМЕТАЎ**, — пройдзе «Дзень славянскага пісьменства і культуры. Пушкінскі дзень». Правядзём пленум Саюза пісьменнікаў Расіі «Дружба народаў — дружба літаратур», творчую сустрэчу з Алегам Роем і творчы вечар Ганны Матвеевай. Акцёр тэатра і кіно, спявак і кампазітар Іван Заматаеў будзе чытаць «Аповесці Белкіна». А 26 мая прэзентуем «Анталогію сучаснай беларускай літаратуры». Над гэтым праектам мы працавалі каля года. Укладальнік кнігі — намеснік старшыні Саюза пісьменнікаў Беларусі Танзіля Даўлетбердзіна. Сярод перакладчыкаў — Зухра Буракаева, Айгуль Габітава, Загіда Мусіна, Зульфія Хананава, Алмас Шамасаў і яшчэ вялікая кагорта нашых празаікаў і паэтаў. Кніга пабачыла свет у выдавецтве «Кітап» імя Зайнаб Біішавай.

З беларускага боку ўдзел у прэзентацыі прымаюць старшыня Брэсцкага абласнога аддзялення Саюза пісьменнікаў Беларусі паэтэса і празаік Таццяна Дземідовіч, а таксама кіраўнік кнігагандлёвага прадпрыемства «Макбел», член Саюза пісьменнікаў Беларусі Дзмітрый Макараў.

Мацвей ПАШКОЎСКІ.

КАМАНДА ДА ПОСПЕХУ ДАВЯДЗЕ

Сёння на базе сталічнай сярэдняй школы № 66 прайшлі спаборніцтвы санітарных фарміраванняў Савецкага раёна горада Мінска. Сёлета свае веды і ўменні дзейнічаць у надзвычайных сітуацыях, аказваць першую медыцынскую дапамогу дэманстравалі 16 каманд.

Спаборніцтвы традыцыйна праходзілі ў пяць этапаў. На кожным з іх патрэбна было паказаць не толькі тэарэтычную, але і практычную падрыхтоўку каманды, яе ўменне зладжана дзейнічаць у прапанаваных сітуацыях. Лідарамі гэтага года на раённым этапе стала каманда Аўтобуснага парка № 7. Каманда РВУ «Выдавецкі дом «Звязда» таксама годна паказала сябе, заняўшы па выніках каманднага заліку пачэснае 3-е месца. Віншуем Людмілу Быкаву, Вікторыю Гармазу, Вольгу Гецэвіч, Ірыну Гусараву і Алену Драпко з перамогай.

— Такія спаборніцтвы вельмі патрэбныя, бо падчас падрыхтоўкі да іх мы набываем важныя і карысныя веды, навыкі, якія не толькі тут, але і ў паўсядзённым жыцці дазволяць нам не разгубіцца, дапамогуць сарыентавацца ў складанай сітуацыі і, магчыма, нават выратаваць некаму жыццё, — падзялілася ўражаннямі ўдзельніца каманды Вікторыя Гармаза. — Наша каманда сёння зладжана дзейнічала на кожным этапе выпрабаванняў, што і дапамагло паказаць добры вынік. Увогуле, на такіх спаборніцтвах патрэбна ўсё: веды, практыка, а таксама ўменне дзейнічаць у любых абставінах як адзіны механізм. Нам з калегамі сёння ўдалося ўсё гэта прадэманстраваць.

Вольга ВАСІЛЬЕВА.
Фота з архіва каманды.

Извещение о проведении торгов на право размещения средств рекламы на государственном недвижимом имуществе в г. Гомеле

Торги проводятся **27.06.2024 г. в 12.00** по адресу: г. Гомель, пр. Ленина, 3, комн. 501
Организатор торгов – Коммунальное производственное унитарное предприятие «Гомельский городской информационный центр», г. Гомель, ул. Красноармейская, 34а, пом. 1, УНП 400564635, тел. 8 (0232) 341667, www.gomel.gov.by
Форма торгов – открытый аукцион

№ предмета торгов	Место размещения средства наружной рекламы	Вид средства наружной рекламы	Размер рекламного поля, мм	Площадь рекламного поля, кв. м	Количество рекламных полей, ед.	Общая площадь, кв. м	Начальная цена предмета торгов, руб.	Размер задатка, руб.	Обязательные условия
1	г. Гомель, ул. Ильича, 34	Кронштейн двухсторонний	700X1000	0,7	2	1,4	56,00	56,00	Внутренняя подсветка
2	г. Гомель, ул. Севастопольская, 55а	Кронштейн двухсторонний	700X1000	0,7	2	1,4	56,00	56,00	Внутренняя подсветка
3	г. Гомель, ул. Склезнева, 30	Кронштейн двухсторонний	700X1000	0,7	2	1,4	56,00	56,00	Внутренняя подсветка
4	г. Гомель, пр-т Речицкий, 5	Кронштейн двухсторонний	600X600	0,36	2	0,72	28,80	28,80	Внутренняя подсветка

Технические требования и условия размещения средств наружной рекламы:

- средства наружной рекламы должны соответствовать требованиям СТБ 1581-2008 «Средства наружной рекламы. Общие технические требования и определения»;

- средства наружной рекламы должны размещаться в соответствии с требованиями к размещению средств наружной рекламы в пределах придорожной полосы (контролируемой зоны) автомобильной дороги, красных линий улиц, дорог или площадей населенных пунктов к постановлению Совета Министров Республики Беларусь от 07.07.2021 г. № 395

Документы на участие в торгах принимаются по **24.06.2024** включительно с 9.00 до 13.00 и с 13.30 до 15.00 в рабочие дни с понедельника по пятницу по адресу: г. Гомель, ул. Красноармейская, 34а, пом. 1, тел. 34-16-67. Документы, поданные по истечении указанного срока, не рассматриваются.

Торги проводятся в форме открытого аукциона на повышение начальной цены в порядке, предусмотренном Положением о порядке проведения торгов на право размещения средств рекламы на недвижимом имуществе, утвержденным постановлением Совета Министров Республики Беларусь от 7 июля 2021 г. № 395.

Задаток в размере начальной цены каждого предмета торгов должен быть внесен не позднее окончания срока и времени, установленных для приема документов, на расчетный счет организатора торгов Государственного предприятия «ГГИЦ» № BY62AKBB 30120453053673000000 Гомельское областное управление № 300 ОАО «АСБ «Беларусбанк», г. Гомель, ул. Фрунзе, 6а, БИК AKBBBY2X, УНП 400564635, получатель – Государственное предприятие «ГГИЦ» (назначение платежа – задаток для участия в аукционе на право размещения средства наружной рекламы по лоту № (указать номер лота).

Лицо, желающее принять участие в торгах, в срок, установленный для приема документов на участие в торгах, обязано заключить с организатором торгов соглашение о правах, обязанностях и ответственности сторон в процессе подготовки и проведения торгов и предоставить организатору торгов следующие документы:

- заявление на участие в торгах установленной формы;

- эскиз средства наружной рекламы в увязке с конкретной архитектурно-планировочной ситуацией по месту его размещения, выполненный на бумажном носителе в цвете;

- копия документа, подтверждающего государственную регистрацию юридического лица;

- заверенную банком копию платежного документа о внесении суммы задатка на расчетный счет организатора торгов;

- заверенная копия документа, подтверждающая полномочия руководителя юридического лица.

При подаче документов для участия в торгах и заключении соглашения:

- физическое лицо, в том числе индивидуальный предприниматель, предъявляет организатору документ, удостоверяющий личность;

- представитель физического лица, в том числе индивидуального предпринимателя, юридического лица предъявляет организатору оригинал документа, подтверждающего его полномочия, и документ, удостоверяющий личность.

Оплата цены продажи предмета торгов осуществляется победителем торгов (приравненным к нему лицом) в течение 5 рабочих дней со дня проведения торгов за вычетом внесенной им суммы задатка.

Возмещение затрат на организацию и проведение торгов осуществляется победителем торгов (приравненным к нему лицом) в течение 5 рабочих дней со дня проведения торгов.

Задаток возвращается всем участникам торгов, кроме победителя торгов (лица, приравненного к победителю торгов), в течение 5 рабочих дней со дня проведения торгов. Победителю торгов задаток не возвращается.

До проведения торгов с участниками заключается соглашение, в котором предусмотрены права и обязанности сторон в процессе подготовки и проведения торгов, в том числе и размер штрафа, уплачиваемого участником, выигравшим торги, но отказавшимся или уклонившимся от подписания протокола и (или) договора, оформляемого по результатам торгов, и (или) возмещения затрат на организацию и проведение торгов, и (или) перечисления суммы средств, за которую продан предмет торгов; участниками, отказавшимися объявить свою цену за предмет торгов в случае, когда такое объявление предусмотрено законодательством, в результате чего торги признаны нерезультативными. В соответствии с Указом Президента Республики Беларусь от 05.05.2009 г. № 232 «О некоторых вопросах проведения аукционов», размер штрафа установлен в размере 70 базовых величин за каждый лот.

В соответствии с пунктом 6 Положения о порядке выдачи, продления действия, переоформления и прекращения действия разрешения на размещение средства наружной рекламы, утвержденного постановлением Совета Министров Республики Беларусь от 07.07.2021 № 395 (далее – Положение), победитель торгов (приравненное к нему лицо) обязан не позднее 10 рабочих дней со для утверждения протокола торгов подать в Гомельский городской исполнительный комитет заявление по форме согласно приложению 3 к Положению и иные документы, предусмотренные в регламенте административной процедуры по получению разрешения на размещение средства наружной рекламы, утвержденном Министерством антимонопольного регулирования и торговли.

Договор на размещение (распространение) наружной рекламы с победителем торгов (приравненным к нему лицом) заключается в течение 10 рабочих дней со дня регистрации заявления на выдачу разрешения на размещение средства наружной рекламы, при условии оплаты цены продажи предмета торгов и возмещения затрат организатору торгов.

ИНФОРМАЦИЯ О ПРОВЕДЕНИИ ОТКРЫТОГО АУКЦИОНА 27 июня 2024 г. на право аренды земельного участка

Организатор аукциона: Смолевичский районный исполнительный комитет, 222201, г. Смолевичи, ул. Советская, д. 125.

№ лота	Адрес земельного участка	Кадастровый номер	Площадь (га)	Целевое назначение	Срок аренды	Начальная цена земельного участка (бел. руб.)
1	Минская область, Смолевичский раон, г. Смолевичи, ул. Лисья Горка	624850100005001001	0,97	Для строительства и обслуживания многоквартирного жилого дома	99 лет	207 361,75
2	Минская область, Смолевичский район	624800000001002568	0,9	Для строительства и обслуживания производственной базы	99 лет	12 577,50
3	Минская область, Смолевичский район, в районе г. Смолевичи	624800000001003803	0,8497	Для строительства и обслуживания производственной базы	99 лет	11 874,56
4	Минская область, Смолевичский район, Озерицко-Слободской сельсовет, д. Скураты	624883009101000222	1,1869	Для строительства и обслуживания производственной базы с подъездной дорогой	99 лет	21 690,60

Аукцион состоится 27 июня 2024 г. в 15.00 в Смолевичском районном исполнительном комитете по адресу: г. Смолевичи, ул. Советская, д. 125, зал заседаний.

Извещения о проведении аукциона размещены на сайтах: Государственного комитета по имуществу: **https://au.nca.by, http://rlt.by/ru,** Смолевичского райисполкома: **isp@smolevichi.gov.by,** на сайте Минского областного исполнительного комитета.

УНП 600014139

РУП «ИНСТИТУТ НЕДВИЖИМОСТИ И ОЦЕНКИ»
(Организатор электронных торгов,
Оператор электронной торговой площадки)
информирует о проведении электронных торгов
по продаже имущества, принадлежащего
РУП «Белоруснефть-Минскоблнефтепродукт»
(Продавец).

Электронные торги состоятся 25.06.2024.

Лот № 1: Трактор (категория А), модель «Беларус 82.1», заводской № 80862247. Начальная цена без НДС – 13 800,00 руб.

Лот № 2: Трактор колесный (категория А), модель «Беларус 82.1», заводской № 808110396. Начальная цена без НДС – 13 800,00 руб.

Лот № 3: Трактор (категория А) «Беларус-892», заводской № 90816920. Начальная цена без НДС – 16 400,00 руб.

Лот № 4: Жатка для грубостебельных культур ЖГР-4,5, заводской № 507. Начальная цена без НДС – 17 200,00 руб.

Лот № 5: Комплекс кормоуборочный КВК-800-36, заводской № 596. Начальная цена без НДС – 139 000,00 руб.

Лот № 6: Подборщик КВС-4-3900000, заводской № 161. Начальная цена без НДС – 10 500,00 руб.

Лот № 7: Сеялка СПУ-6 МВ «Берестье», заводской номер 85487101097. Начальная цена без НДС – 9 200,00 руб.

Лот № 8: LADA 212140 10-50, кузов (рама) XTA212140H2274315. Начальная цена без НДС – 7 400,00 руб.

Лот № 9: Грузовой специальный самосвал MAZ-555142, кузов (рама) Y3M55514290002891. Начальная цена без НДС – 15 700,00 руб.

Лот № 10: Трактор (категория В) «Беларус-1221», заводской № 12017757. Начальная цена без НДС – 17 400,00 руб.

Лот № 11: Трактор (категория В) «Беларус-1221В», заводской № 12017703. Начальная цена без НДС – 10 400,00 руб.

Лот № 12: Трактор (категория В) «Беларус-2022.3», заводской № 20100008. Начальная цена без НДС – 19 100,00 руб.

Лот № 13: Оборудование навесное снегопогрузочное ПФН – 0,9, инв. № 8477. Начальная цена без НДС – 2 100,00 руб.

Лот № 14: Сменный навесной инструмент – ковш ПФН-230, инв. № 8454. Начальная цена без НДС – 540,00 руб.

Лот № 15: Сменный навесной инструмент отвал снежный гидроповоротный ПФН-250, инв. № 8470. Начальная цена без НДС – 1 200,00 руб.

Место нахождение Лотов №№ 1, 2, 13–15:
Минская область, Дзержинский район, г. Фаниполь,
ул. Заводская, 9.
Лот № 3: Минская область, Дзержинский район,
г. Слуцк, ул. Максима Богдановича, 95 км.
Лотов №№ 4–8, 10–12: Минская область,
Логойский район, аг. Гостиловичи, ул. Трудовая, 4.
Лота № 9: Минская область, Логойский район, аг. Камено.

Извещение о проведении аукциона размещено
на сайтах Государственного комитета по имуществу
Республики Беларусь gki.gov.by
и на электронной торговой площадке «GOSTORG» (gostorg.by).

Организатор электронных торгов:
8 (017) 324-70-57, 8 (029) 356-90-03, 8 (029) 550-09-52,
torgi@ino.by. Электронный адрес ЭТП: gostorg.by

УНП 190055182

ИНФОРМАЦИЯ О ПРОВЕДЕНИИ АУКЦИОНА

Государственное предприятие
«Минский областной центр инвестиций и приватизации»
(организатор аукциона, место нахождения:
г. Минск, ул. Чкалова, 5, каб. 321)
по поручению **государственного учреждения «Специализированная детско-юношеская школа олимпийского резерва № 2 Молодечненского районного исполнительного комитета»** (продавец)
проводит открытый аукцион по продаже

ЛЕГКОВОГО АВТОМОБИЛЯ RENAULT DUSTER

(внедорожник универсал, 2014 года выпуска,
кузов (VIN) X7LHSRH8N50662161,
рег. знак 8751 KI-5, цвет – черный),
шин (4 шт., 251/65/K16), дисков (4 шт., 4,6,5*16,5*11,3)
и запасного колеса с диском (1 шт.),
находящихся по адресу:
Минская область, г. Молодечно, ул. Ясинского, д. 21.

Начальная цена (без НДС) – **19 260,00** бел. руб.
Задаток 10 % от начальной цены – **1 926,00** бел. руб.

Порядок проведения аукциона и оформления участия
в торгах оговорен в Положении 609,
размещенном на сайте организатора торгов www.rlt.by.

Аукцион состоится **25.06.2024** в **12.00**
по адресу: г. Минск, ул. Чкалова, 5, каб. 324.
Заявления на участие и необходимые документы принимаются
по **24.06.2024** до **16.00** по указанному адресу **в каб. 320**.

Тел.: (8017) 516-80-64, 516-80-65, (8029) 136-31-11.
Тел. для осмотра (8029) 322-68-85.
Информация о торгах опубликована на сайтах:
minsk-region.gov.by, rlt.by, gki.gov.by, rlt.by.

УНН 690358917

ИНФОРМАЦИЯ ОБ АУКЦИОНЕ ПО ПРОДАЖЕ
ЗЕМЕЛЬНОГО УЧАСТКА В ЧАСТНУЮ СОБСТВЕННОСТЬ

Организатор аукциона:
Мядельский сельисполком, тел.: (801797) 40735, 22352.
День и время проведения аукциона: 27 июня 2024 г. в 14.00
Место проведения аукциона:
Минская обл., г. Мядель, ул. 17 Сентября, д. 7, к. 15

Лот № 1. Земельный участок для строительства и обслуживания одноквартирного жилого дома в д. Гатовичи, ул. Новая, У-11, площадью 0,1281 га
(кадастровый номер 624083103601000341),
начальная цена – 43 000 руб.

Извещение о проведении аукциона опубликовано на официальных
сайтах Минского областного исполнительного комитета
www.minsk-region.gov.by
(http://minsk-region.gov.by/dlya_delovykh_lyudey/auktsiony/),
Государственного комитета по имуществу Республики Беларусь
www.gki.gov.by (http://gki.gov.by/ru/auction/),
Мядельского районного исполнительного комитета (myadel.gov.by).

УНП 600380436

ЗАО «Центр промышленной оценки» информирует:
электронные торги по продаже одним лотом **трех изолированных помещений (инв. № 333/D-100193, 333/D-100194, 333/D-100195), принадлежащих Гомельскому филиалу РУП «Белпочта»**,
ранее назначенные на 28.05.2024 с 11.00 до 11.10
на ЭТП «ИПМ-Торги» по адресу: www.ipmtorgi.by,
опубликованные в газете «Звязда» от 10.05.2024, **отменены.**

Контактные телефоны: +375 17-310-36-37; +375 (29) 154-34-35.
E-mail: auction@cpo.by

УНП 400395996

Центр Промышленной Оценки
- ОРГАНИЗАЦИЯ АУКЦИОНОВ
- ОЦЕНКА ВСЕХ ВИДОВ ИМУЩЕСТВА

ИЗВЕЩЕНИЕ О ПРОВЕДЕНИИ ПОВТОРНЫХ ЭЛЕКТРОННЫХ ТОРГОВ В ФОРМЕ ОТКРЫТОГО АУКЦИОНА

Организатор аукциона	ЗАО «Центр промышленной оценки», г. Минск, ул. Мележа, 5/2, пом. 1607, оф. 5, УНП 191021390 (www.cpo.by)
Продавец	ОАО «НКФО «Белинкасгрупп», 220028, г. Минск, ул. Либаво-Роменская, 23. УНП 807000270
Оператор ЭТП	ООО «ИПМ-Консалт оценка», г. Минск, ул. Мележа, 5/2, пом. 1703, оф. 5 (www.ipmtorgi.by)

Предмет электронного аукциона: транспортные средства, бывшие в употреблении. Месторасположение: г. Минск, пр-т Дзержинского, д. 69

№ лота	Наименование	Год выпуска	Инвен. номер	Начальная цена с НДС 20 %, бел. руб.
1	PEUGEOT EXPERT PRACTIK PR1610, г/н АР 8134-7	2010	200061	**20 880,00**
2	PEUGEOT EXPERT PRACTIK PR1610, г/н АР 8175-7	2011	200042	**20 880,00**
3	PEUGEOT EXPERT PRACTIK PR1610, г/н АР 9561-7	2011	200272	**20 880,00**
4	PEUGEOT EXPERT PRACTIK PR1610, г/н АР 8128-7	2011	200044	**20 880,00**
5	PEUGEOT EXPERT PRACTIK PR1610, г/н АР 8105-7	2011	200032	**20 880,00**
6	FORD TRANSIT «LUBAVA» CA3500, г/н АI 8805-7	2009	200318	**15 360,00**
7	VOLKSWAGEN TRANSPORTER RUCAR, г/н АI 3973-7	2009	200258	**23 400,00**
8	PEUGEOT EXPERT PRACTIK PR1610, г/н АР 9573-7	2011	200263	**20 880,00**
9	VOLKSWAGEN TRANSPORTER, г/н АР 8202-7	2008	200137	**17 520,00**
10	VOLKSWAGEN TRANSPORTER RUCAR, г/н АР 8097-7	2009	200017	**15 600,00**
11	PEUGEOT BOXER PRACTIK PR1620, г/н АК 7353-7	2011	200256	**24 720,00**

Задаток 10 % от начальной цены предмета электронных торгов перечисляется на р/счет BY47 BELB 3012 0028 5000 3022 6000 в ОАО «Банк БелВЭБ» (BYN); БИК BELBBY2X. Получатель платежа – ЗАО «Центр промышленной оценки». УНП 191 021 390

Срок подписания договора купли-продажи	**10 (десять)** рабочих дней после электронных торгов. **Продавец составляет и направляет договор для подписания победителю аукциона**

Условия оплаты предмета электронных торгов

Если между продавцом и покупателем (победитель электронных торгов либо единственный участник электронных торгов, согласившийся приобрести предмет электронных торгов по начальной цене, увеличенной на 5 %) в течение срока, установленного для подписания договора купли-продажи, не достигнута договоренность по срокам и о порядке оплаты предмета электронных торгов, такая оплата должна быть произведена в течение **30 (тридцати) календарных дней** после заключения договора купли-продажи

Порядок проведения и оформления участия в электронных торгах

Электронные торги проводятся в соответствии с регламентом электронной торговой площадки «ИПМ-Торги» (www.ipmtorgi.by). Ответственность участника аукциона, его права и обязанности, **штрафные санкции** прописаны в **соглашении** о правах и обязанностях сторон в процессе подготовки и проведения аукциона, которое является договором присоединения и размещается на странице лота во вкладке «Документы». Страница лота содержит также информацию о типе торгов и общих правилах их проведения. Победителем аукциона признается участник, предложивший максимальную цену

Победитель электронных торгов либо единственный участник электронных торгов, согласившийся повысить начальную цену предмета торгов на 5 %, обязан возместить организатору торгов затраты на их проведение и оплатить вознаграждение **4 %** от цены продажи лота в течение 3 (трех) рабочих дней после проведения торгов

Предыдущее извещение опубликовано в газете «Звязда» от 04.04.2024

Организатор электронных торгов имеет право снять предмет аукциона с электронных торгов в любое время до момента определения победителя электронных торгов без объяснения причин снятия

Дата и время начала и окончания электронных торгов: 05.06.2024 с 11.00 до 12.00.
Торги продлеваются на 10 минут с момента подачи ставки, в случае если ставка поступила менее чем за 10 минут до окончания торгов

Заявки на участие в электронных торгах принимаются по 04.06.2024 до 17.00
на ЭТП «ИПМ-Торги» по адресу: www.ipmtorgi.by

Контактные телефоны: +375 17-310-36-37; +375 (29) 154-34-35. E-mail: auction@cpo.by

---

ЗАО «БелБанкротАукцион»,
организатор торгов по продаже имущества
ООО «ФОРМУЛА БЕЗОПАСНОСТИ-ВЕСТ»
(УНП 101375870), объявляет о проведении **04.06.2024 г.** в 10.00 публичных торгов по адресу: г. Минск, ул. Гурского, д. 22б, комн. 501.
Перечень имущества и информация об условиях торгов размещены на сайте электронной торговой площадки: **bankrottorg.by.**

ООО «СпецРеализация»
объявляет об отказе от проведения открытых торгов в форме аукциона по продаже имущества **ООО «Китоки»** (УНП 693159557), назначенных на 27.05.2024 года.
(РИУ «Издательский дом «Звязда», номер газеты 94 (30228) за 16.05.2024).

ИЗВЕЩЕНИЕ О ПРОВЕДЕНИИ ПУБЛИЧНЫХ ТОРГОВ

Организатор торгов: **ООО «ТрастАудитКонсалт»** (УНП 692017051), 222304, Минская обл., г. Молодечно, ул. Металлистов, д. 2В, пом. 14, тел. (8029) 777-91-61.

Продавец: **ОДО «Белсепт НПК» (УНП 193638261)**, в лице ликвидатора ООО «ТрастАудитКонсалт».

Публичные торги в форме аукциона в процедуре ликвидации будут проведены **25.06.2024 в 15.00** по адресу: Минская обл., г. Молодечно, ул. Металлистов, д. 2В, пом. 12.

№ лота	Наименование предмета торгов	Начальная цена с учетом НДС, BYN
1	Легковой автомобиль внедорожник универсал Renault Kaptur, 2017 г. в.	36360,00
2	Автопогрузчик TOYOTA 62 8FD25V300, 2010 г. в.	20040,00
3	Штабелер электрический самоходный CDD15R-E SMART (1,5 т; 3,5 м)	9720,00
4	Паллетоупаковщик Simply MB d1500 h2200 в комплекте с рампой PKG 1650	4080,00
5	Автомобиль грузовой вагон Renault Master, 2019 г. в.	61440,00
6	Смеситель промышленный РПМ-20В.Б.-11ПР в комплекте с вакуумным насосом и комплектом деталей парогенератора	23640,00
7	Полуавтоматическая четырехроликовая укупорочная машина с пневмофиксатором	2400,00
8	Установка заварки крышками из фольги нестандартной тары УСС-2ПН(Н)	1920,00
9	Перистальтический насос-дозатор, модификация МДП-200Б KZ25 – 4 шт.	7800,00
10	Реактор Ф1200х1500h 1,5 м³ на подставке	2160,00
11	Резервуар РВ-4ТИ-ЭП с лестничной площадкой оператора шкафом управления	13320,00
12	Система деминерализации воды	1080,00
13	Система очистки воды IWP-RO-04-4 (с мембранами)	11760,00
14	Этикеровщик полуавтоматический DWR ROUND	2640,00
15	Весовое оборудование и мебель лабораторная (Спецификация 1)	7900,00
16	Производственное оборудование (Спецификация 2)	4760,00
17	Оборудование и инструмент (Спецификация 3)	6520,00
18	Офисная техника (Спецификация 4)	2020,00
19	Мебель лабораторная (Спецификация 5)	2370,00
20	Мебель металлическая (Спецификация 6)	1440,00
21	Офисная мебель (Спецификация 7)	2296,00
22	Система вентиляции для производственного цеха (Спецификация 8)	3800,00
Имущество б/у, местонахождение имущества: г. Минск, ул. Красноармейская, 21/6		

Продавец является плательщиком НДС.

Телефон для ознакомления и осмотра +37529 7779161.

Дополнительные сведения об имуществе, спецификациях и порядке проведении аукциона опубликованы: https://cloud.mail.ru/public/oskR/ZuwsDVQWh

Для участия в торгах необходимо в срок до 17.00 24.06.2024:

1) зарегистрироваться и подать заявку по выбранному лоту на участие в торгах по электронной почте info@truster.by либо по адресу: г. Молодечно, ул. Металлистов, д. 2В, пом. 12;

2) перечислить задаток по выбранному лоту на р/с BY88UNBS3012 2173 7000 0000 0933 в ЗАО «БСБ Банк», BIC: UNBSBY2X, получатель – ООО «ТрастАудитКонсалт», УНП 692017051.

Шаг торгов – 5 %, задаток – 5 % от начальной цены предмета торгов. Организатор торгов вправе отказаться от их проведения не позднее чем за пять дней до наступления даты проведения торгов.

Торги проводятся при наличии не менее двух допущенных к участию в них участников. Победителем торгов признается лицо, предложившее наиболее высокую цену. Если заявка на участие в торгах подана только одним участником, торги признаются несостоявшимися. Предмет торгов продается претенденту на покупку при его согласии по начальной цене, увеличенной на пять процентов. Результаты торгов оформляются в виде протокола. Победитель торгов (претендент на покупку) обязан оплатить сумму фактических затрат, связанных с организацией и проведением торгов, и аукционный сбор в размере 5 % от цены продажи в течение 5 рабочих дней со дня проведения торгов. Срок заключения договора купли-продажи: не позднее 10 календарных дней со дня проведения торгов, но не ранее возмещения затрат, связанных с организацией и проведением торгов. Срок оплаты предмета торгов: не позднее 30 рабочих дней со дня проведения торгов.

ИНФОРМАЦИЯ
О ПРОВЕДЕНИИ ЭЛЕКТРОННОГО АУКЦИОНА

Государственное предприятие
«Минский областной центр инвестиций и приватизации»
(организатор торгов и оператор электронной торговой площадки: torgi.rlt.by,
место нахождения: г. Минск, ул. Чкалова 5, каб. 321)
по поручению
коммунального унитарного предприятия «Миноблкиновидеопрокат»
(продавец, место нахождения: г. Минск, ул. Волгоградская, 3А),
проводит открытый аукцион по продаже:

Лот № 1: автомобиль грузопассажирский GAZ-2705, 2009 г. в., рег. знак № АI 3173-5, цвет: темно-синий, кузов (рама) № 27050090426371/X9627050090650181.
Начальная цена с учетом НДС 20 %: 6 960,00 бел. руб.

Лот № 2: автомобиль грузопассажирский фургон GAZ-2705, 2010 г. в., рег. знак № АI 9726-7, цвет: оранжевый, кузов (рама) № X96270500A0671084/270500A0447282.
Начальная цена с учетом НДС 20 %: 6 240,00 бел. руб.

Лот № 3: автомобиль грузовой вагон GAZ-2705, 2013 г. в., рег. знак № АТ 6821-7, цвет: темно-серый, кузов (рама) № 270500D0531414/X96270500D0754599.
Начальная цена с учетом НДС 20 %: 5 520,00 бел. руб.

Лот № 4: автомобиль грузопассажирский вагон UAZ-3962-59, 2005 г. в., рег. знак. № 1788 АК-5, цвет: темно-зеленый, кузов (рама) № 37410050201713/37410050440519.
Начальная цена с учетом НДС 20 %: 5 160,00 бел. руб.

Лот № 5: автомобиль грузопассажирский вагон UAZ-3962-59, 2005 г. в., рег. знак № АК 0313-7, цвет: серо-белый, кузов (рама) № XTT39625950418027/37410050439111.
Начальная цена с учетом НДС 20 %: 3 720 бел. руб.

Автомобили расположены по адресу: г. Минск, ул. Волгоградская, 3а.

Электронные торги проводятся в порядке, установленном постановлением Совета Министров Республики Беларусь от 12.07.2013 г. № 608 и регламентом электронной торговой площадки «TORGI.RLT.BY», размещенным по адресу: torgi.rlt.by.
Электронные торги состоятся **24.06.2024 в 10.00** по адресу: г. Минск, ул. Чкалова, 5, каб. 324.
Заявления на участие и необходимые документы принимаются по **20.06.2024 до 17.00.**

Тел.: (8017) 516-80-65, (8029) 136-31-11.

Информация о торгах опубликована на сайтах: minsk-region.gov.by, rlt.by, gki.gov.by.

УНП 600013278

Считать недействительными утерянные ЗАО «СК «Белросстрах» бланки страховых полисов: ***«Добровольное страхование имущества физлиц»; «Добровольн. страх-ие гражд. ответств-ти», форма 2РН, 2РП серия БИ, № 0111876 – 1 шт.***

УНП 100782388

БУРЕНИЕ СКВАЖИН
БЕЗ ЗАЕЗДА НА УЧАСТОК.
НЕДОРОГО. РАССРОЧКА.
КАЧЕСТВО ГАРАНТИРОВАНО.

МТС
+37529 878 57 70
+37533 693 82 02
ИП Ващенко П.И.

УНП 790999963

ОАО «ГОМЕЛЬОБЛРЕКЛАМА» филиал «Эксперт-Услуга» (организатор аукциона) по поручению ОАО «Жлобинский механический завод «Днепр» (продавец) в лице ликвидатора ОАО «Жлобинский механический завод «Днепр» – директора ООО «Модель антикризисного управления» Будкова К.В. извещает о проведении 06 июня 2024 года открытого повторного аукциона со снижением цены на 80 % по продаже имущества в 11.00 в городе Гомеле по улице Гагарина, 20, каб. 2.9

ПОЛНЫЙ ПЕРЕЧЕНЬ ИМУЩЕСТВА в количестве 32 лотов (№№ лотов 3, 5, 6, 8–19, 22–38) размещен на официальном сайте Организатора торгов – www.expert-usluga.by, раздел «Аукционы».
Ранее опубликованное извещение о торгах размещено в газете «Звязда» от 14.11.2023 г. № 220 (300950)

Продавец: открытое акционерное общество «Жлобинский механический завод «Днепр», 247210, г. Жлобин, Гомельская область, ул. Школьная, 8.

Порядок ознакомления с имуществом осуществляется по контактному тел. **8 (029) 303-53-09, Григорович Павел Карлович.**

Шаг аукционных торгов – 5 (пять) % от начальной цены предмета аукциона и не изменяется в течение всего аукциона.

Для участия в аукционе необходимо:

1. Оплатить задаток на расчетный счет **Организатора торгов (ОАО «Гомельоблреклама» филиал «Эксперт-Услуга»):** р/с BY52 BLBB 3012 0400 0712 0400 1001 в дирекции ОАО «Белинвестбанк» по Гомельской области, БИК BLBBBY2X, УНП 400071204, назначение платежа – задаток за участие в аукционных торгах по лоту №__ **(задаток для участия в аукционе перечисляется до подачи заявления).**

2. Подать заявление организатору аукциона по установленной форме с приложением необходимых документов можно с **24 мая 2024 г.** по адресу: г. Гомель, ул. Гагарина, 20, 2-й этаж, каб. 2.9 в рабочие дни с 09.00 до 13.00 и с 14.00 до 16.00.

Прием заявлений для участия в аукционе заканчивается 04 июня 2024 г. в 16.00 включительно.

Заявления, поступившие после установленного срока, не принимаются.

Организатор аукциона вправе отказаться от проведения аукциона в любое время, но не позднее чем за три дня до его проведения. Лица, являющиеся победителями торгов, обязаны: подписать протокол о результатах аукциона; произвести оплату услуг (вознаграждение) по организации и проведению торгов в течение **5 (пяти) рабочих дней** с момента подписания протокола; заключить договор купли-продажи в течение **5 (пяти) календарных дней** от даты подписания протокола о результатах аукциона; оплатить приобретаемое имущество согласно договору купли-продажи в течение **10 (десяти) рабочих дней** с момента подписания договора купли-продажи. Задатки, уплаченные участниками аукциона, ставшими победителями, будут учтены в счет исполнения обязательств по договору купли-продажи.

Проводится аукцион в соответствии с Положением «О порядке продажи имущества ликвидируемого юридического лица с публичных торгов», утвержденным постановлением Совета Министров Республики Беларусь от 08.01.2013 № 16 (в ред. постановления Совмина от 12.07.2013 № 607).

Порядок оформления участия в аукционе, в том числе документации, необходимой для регистрации участника торгов, порядок проведения аукциона размещены на официальном сайте Организатора торгов – www.expert-usluga.by, раздел «Аукционы».

Дополнительная информация по контактным телефонам Организатора аукциона: 8 (0232) 23-23-56, 8 (044) 599-18-16.

ИНФОРМАЦИЯ О ПРОВЕДЕНИИ ПОВТОРНОГО АУКЦИОНА

Государственное предприятие
«Минский областной центр инвестиций и приватизации»
(организатор аукциона, место нахождения: г. Минск, ул. Чкалова, 5, каб. 321, тел. 017 516-80-61)
по поручению коммунального унитарного производственного предприятия **«Слуцкое ЖКХ»**
(продавец, место нахождения: г. Слуцк, ул. Пионерская, 23, тел. (8044) 585-09-38)
проводит открытый аукцион по продаже

ИЗОЛИРОВАННОГО ПОМЕЩЕНИЯ с инв. № 640/D-83529

(наименование – консервно-фабрикатный цех) общей площадью 2 824,2 кв. м, расположенного по адресу: Минская область, г. Слуцк, ул. Ленина, 116-2, сведения о земельном участке: кадастровый номер 624650100001009306, площадь 1,1739 га *(право постоянного пользования).*

Начальная цена без НДС – **573 000,00** бел. руб.
Задаток 10 % от начальной цены – **57 300,00** бел. руб.
Начальная цена снижена на 80 %.

Предыдущие извещения были опубликованы в газете «Звязда» от 18.10.2022, 30.12.2022, 07.03.2023, 19.05.2023, 01.08.2023, 03.11.2023, 17.02.2024.

Аукцион состоится **27.06.2024** в **12.00** по адресу: г. Минск, ул. Чкалова, 5, каб. 324.
Заявления на участие и необходимые документы принимаются по **25.06.2024** до **17.00** по указанному адресу **в каб. 320.**

Тел.: (8017) 516-80-65, 516-80-64, (8029) 102-21-17, (8029) 136-31-11. Тел. для осмотра (8044) 585-09-38.

Информация о торгах опубликована на сайтах: minsk-region.gov.by, rlt.by, gki.gov.by.

УНП 600154264

СЁННЯ

Сонца

	Усход	Захад	Даўжыня дня
Мінск —	4.53	21.21	16.28
Віцебск —	4.36	21.17	16.41
Магілёў —	4.43	21.11	16.28
Гомель —	4.48	20.59	16.11
Гродна —	5.10	21.35	16.25
Брэст —	5.18	21.27	16.09

Месяц

Поўня 23 мая.
Месяц у сузор'і Стральца.

Імяніны

Пр. *Аляксандра, Іосіфа, Кірыла, Мяфодзія, Макея, Нікадзіма, Расціслава, Сафрона.*
К. *Жанны, Зузанны, Магдалены, Марыі, Вінцэнта.*

Фота Ірыны ТАМКОВІЧ.

ЗАЎТРА

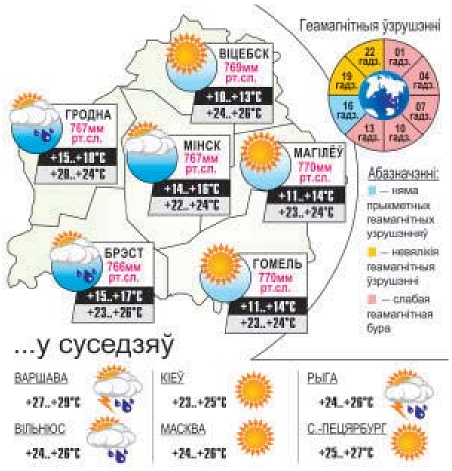

Надвор'е

МАЙ ВЫРАШЫЎ НАС РАСПЛАВІЦЬ

Ужо і 28 не дзіва

Толькі месцамі навальніцы і парывісты вецер трохі сапсуюць нам ідэальнае надвор'е гэтых майскіх дзён. Нават занадта ідэальнае, таму што для вясны зацёпла, паведамляюць спецыялісты Рэспубліканскага цэнтра па гідраметэаралогіі, кантролі радыеактыўнага забруджвання і маніторынгу навакольнага асяроддзя Мінпрыроды.

Тэмпературны фон па-ранейшаму будзе апярэджваць каляндар. А ў пятніцу ўмовы надвор'я ў нашай краіне ў асноўным будзе вызначаць вобласць павышанага атмасфернага ціску, толькі днём па захадзе захаваецца ўплыў цёплай няўстойлівай паветранай масы. Пераменная воблачнасць. Пераважна без ападкаў, толькі днём па захадзе краіны пройдуць кароткачасовыя дажджы, месцамі прагрымяць навальніцы. Ноччу і раніцай у асобных раёнах слабы туман. Вецер паўднёва-ўсходні, усходні ўмераны, удзень на захадзе парывісты, месцамі пры навальніцах моцны парывісты. Максімальная тэмпература паветра днём ад 22 да 28 градусаў са знакам плюс. Атмасферны ціск будзе расці.

У выхадныя будзе абсалютна чыстае неба, толькі 25 мая па захадзе і ноччу 26 мая па Гродзенскай вобласці захаваецца ўплыў няўстойлівай паветранай масы. Пераменная воблачнасць.

У суботу пераважна без ападкаў, толькі па захадзе краіны пройдуць кароткачасовыя дажджы, месцамі навальніцы. Ноччу і раніцай у асобных раёнах слабы туман. Вецер паўднёва-ўсходні ўмераны, пры навальніцах парывісты. Тэмпература паветра ўначы складзе ад 6 цяпла на ўсходзе да плюс 15 градусаў на паўднёвым захадзе краіны, а максімальная ўдзень – 21—27 цяпла.

Пераважна без ападкаў чакаецца і ў нядзелю. У гэтыя суткі толькі ноччу ў Гродзенскай вобласці месцамі чакаюцца невялікія кароткачасовыя дажджы. Ноччу і раніцай у асобных раёнах слабы туман. Вецер паўднёва-ўсходні ўмераны. Тэмпература паветра ўначы будзе ад плюс 6 градусаў па ўсходзе да 15 цяпла па захадзе Беларусі, максімальная днём — 22—28 спёкі.

Паводле інфармацыі сіноптыкаў, заключны працоўны тыдзень мая таксама абяцае быць цёплым. У панядзелак прагназуецца пераважна без ападкаў. У начныя і ранішнія гадзіны месцамі згусціцца слабы туман. Уначы слупкі тэрмометраў пакажуць плюс 7—14 градусаў, а ўдзень — 22—29 градусаў.

У аўторак месцамі па краіне пройдуць кароткачасовыя дажджы і прагрымяць навальніцы. У начныя і ранішнія гадзіны ў асобных раёнах слабы туман. Уначы сіноптыкі абяцаюць 8—15 градусаў, а ўдзень — 21—28 градусаў.

У сераду ноччу месцамі, а днём на большай частцы тэрыторыі краіны чакаюцца кароткачасовыя дажджы. У асобных раёнах навальніцы. Ноччу і раніцай месцамі згусціцца слабы туман. Тэмпература паветра ўначы складзе плюс 9—16 градусаў, а днём паднімецца да 21—28 градусаў.

Сяргей КУРКАЧ.

24 МАЯ Даты Падзеі Людзі

Дзень славянскага пісьменства. Вытокі гэтага свята непарыўна звязаны з ушанаваннем святых роўнаапостальных Кірыла і Мяфодзія — асветнікаў славян, праваслаўных манахаў, стваральнікаў славянскай азбукі.

1891 год — у Мінску арганізавана першая публічная выстаўка выяўленчага мастацтва. Выстаўлялася каля 100 работ мясцовых мастакоў.

1904 год — нарадзіўся (в. Пясочнае Ігуменскага павета, цяпер — Капыльскі раён) Адам Русак, беларускі паэт-песеннік. Друкаваўся з 1927 года. Публікаваўся ў часопісе «Полымя рэвалюцыі», газетах «Звязда», «Літаратура і мастацтва». Многія яго вершы сталі вядомымі песнямі. Бадай, не знойдзеш таго, хто б не быў знаёмы з песняй «Бывайце здаровы». Яна даўно стала народнай. Хоць асабліва здзіўляцца не трэба. Даволі часта асобныя творы жывуць як бы самастойна ад іх стваральнікаў. А тут выпадак, можна сказаць, выключны. 1 студзеня 1937 года тэкст гэтага верша надрукавала ўсесаюзная газета «Праўда». Пад ім была прыпіска: «Запісана са слоў тав. Русака ў калгасе «Чырвоны араты» Капыльскага раёна Беларускай ССР». З таго часу так сцвярджалася і ў іншых аўтарытэтных выданнях. Народным гэты твор лічыў і выдатны знаўца фальклору, рускі паэт Аляксандр Твардоўскі.

Падобнай думкі прытрымліваўся і Міхаіл Ісакоўскі, першы перакладчык верша. А паколькі гэта фальклорная апрацоўка, палічыў ён, пераклад можна ўключаць у свой Збор твораў без агаворкі аўтарства. Пазней ён папрасіў у А. Русака прабачэння. Сёння ж «Бывайце здаровы» выконваюць ва ўсім свеце. Гэтая песня стала і як бы музычнай візітоўкай Беларусі.

1996 год — у Гродне распачаўся I Фестываль нацыянальных культур Беларусі.

1844 год — тэлеграфам Сэмюэла Морзэ была перададзена першая ў свеце тэлеграма: з Вашынгтона ў Балтымар.

1883 год — у Нью-Ёрку адкрыўся Бруклінскі мост, на той час найбуйнейшы вісячы мост у свеце.

1900 год — у Санкт-Пецярбургу, у Новым адміралцействе, імператар Мікалай II асабіста спусціў на ваду крэйсер «Аўрора».

1977 год — пленум ЦК КПСС адобрыў праект новай Канстытуцыі СССР («Брэжнеўскай») і рэкамендаваў вынесці яго на ўсенароднае абмеркаванне.

МАРК ТВЕН:

«Банкір — гэта чалавек, які пазычае вам парасон, калі ярка свеціць сонца, і адбірае яго ў той самы момант, калі пачынаецца дождж».

УСМІХНЕМСЯ

Бландзінка і брунетка заходзяць у ліфт на апошнім паверсе. Брунетка цягне руку да кнопак і пытаецца:

— Першы?

Бландзінка:

— Не, ужо шмат разоў ездзіла.

Дыетолаг — пацыенту:

— Значыць, так, вось ваша дыета: у дзень 300 грамаў тушаных кабачкоў, 400 — сцёблаў сельдэрэю і колькі хочаце лісця салаты.

— Доктар, а званочак на шыю трэба вешаць ці можна так пасвіцца?

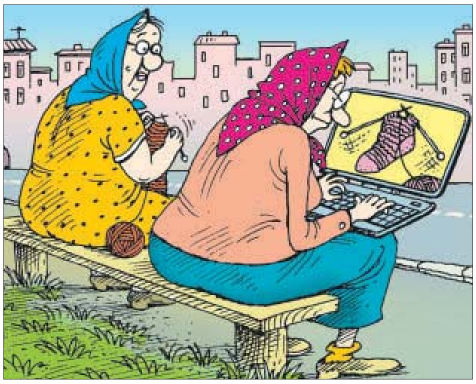

ЗВЯЗДА БЕЛАРУСКАЯ ГАЗЕТА

ЗАСНАВАЛЬНІКІ: Савет Рэспублікі Нацыянальнага сходу Рэспублікі Беларусь, Палата прадстаўнікоў Нацыянальнага сходу Рэспублікі Беларусь, Савет Міністраў Рэспублікі Беларусь

Выдавец — Рэдакцыйна-выдавецкая ўстанова «Выдавецкі дом «Звязда».

Рэгістрацыйнае пасведчанне нумар 2 ад 17 лютага 2009 года, выдадзенае Міністэрствам інфармацыі Рэспублікі Беларусь.

Дырэктар — галоўны рэдактар КАРЛЮКЕВІЧ Аляксандр Мікалаевіч.

АДРАС: 220013, г. Мінск, вул. Б. Хмяльніцкага, 10а.

ТЭЛЕФОНЫ Ў МІНСКУ: прыёмная – 311 17 13 (тэл./факс); аддзелаў: пісьмаў — 311 17 44, маркетынгу — 263 66 73, бухгалтэрыі — 311 17 16.

прыём рэкламы тэл./факс: 311 17 27, e-mail: reklama@zviazda.by

Матэрыялы, пазначаныя гэтым значком, носяць рэкламны характар. Адказнасць за змест рэкламы нясуць рэкламадаўцы.

Аўтары апублікаваных матэрыялаў нясуць адказнасць за падбор і дакладнасць фактаў. Іх меркаванні не заўсёды супадаюць з меркаваннем рэдакцыі. Рэдакцыя па сваім меркаванні адбірае і публікуе адрасаваныя ёй пісьмы. Передрук матэрыялаў, апублікаваных у «Звяздзе», толькі з дазволу рэдакцыі.

www.zviazda.by

e-mail: info@zviazda.by (для зваротаў): zvarot@zviazda.by

Газета аддрукавана ў Рэспубліканскім унітарным прадпрыемстве «Выдавецтва «Беларускі Дом друку». ЛП № 38200000007667 ад 30.04.2004. 220013, Мінск, прасп. Незалежнасці, 79/1. Выходзіць 5 разоў на тыдзень.

Тыраж 10.816. Індэкс 63850. Зак. № 1089.

Нумар падпісаны ў 19.30 23 мая 2024 года.

М 1 2 3 4 5 6 7 8 9 10 11 12
П 1 2 3 4 5 6 7 8 9 10 11 12