БУРА НАРАБІЛА БЯДЫ 3

ПАМЯЦЬ ПА КОЖНЫМ ТРЭЦІМ 5

Выдаецца з 9 жніўня 1917 г.

Родная газета на роднай мове

ЗВЯЗДА

+TV ПРАГРАМА

21 ЧЭРВЕНЯ 2024 г. ПЯТНІЦА № 120 (30254)

ЦЫТАТА ДНЯ

Пётр ПАРХОМЧЫК, намеснік прэм'ер-міністра:

«Якасць — найважнейшы прыярытэт эканамічнай палітыкі любой дзяржавы. Для нашай краіны, дзе больш як 50 працэнтаў аб'ёмаў вытворчасці рэалізоўваецца на экспарт, якасць — надзейны фундамент для забеспячэння канкурэнтаздольнасці тавараў, што выпускаюцца, і пазнавальнасці на міжнародных рынках. Сёння нацыянальны брэнд «Зроблена ў Беларусі» вядомы і запатрабаваны ў больш як 160 краінах».

Заўсёды па дарозе

Фота Віктара ІВАНЧЫКАВА.

Таццяна і Яўген БУДЗЬКО працуюць як напарнікі на адным сталічным электробусе ў аўтобусным парку № 5 ужо тры гады. Таццяна да гэтага доўгі час вадзіла па мінскіх вуліцах тралейбус. Дарэчы, пазнаёміліся сужэнцы на тралейбусным прыпынку: Таццяна была на маршруце, а Яўген зайшоў як пасажыр. Разам яны ўжо 18 гадоў, выхоўваюць траіх дзяцей. Адна дарога на дваіх, прычым літаральна, — гэта пра іх.

КОРАТКА

- **З 22 прадпрыемстваў — пераможцаў конкурсу на саісканне прэміі СНД 2023 года за дасягненні ў галіне якасці прадукцыі і паслуг дзевяць — беларускія.**
- Міндукацыі: у каледжах могуць быць прадоўжаны тэрміны прыёму на ўзровень прафтэхадукацыі.
- **ЕАБР чакае рост ВУП Беларусі на 3,4 працэнта па выніках года.**
- У НАН распрацавалі першы айчынны інтэрактыўны калькулятар фізразвіцця і харчавання дзіцяці.
- **У Гродне адкрылі мемарыяльную дошку ў памяць аб закатаваных у гады ВАВ вязнях мясцовай турмы.**
- У парадзе на 3 ліпеня прымуць удзел 36 парадных разлікаў, з іх — дзевяць замежных.
- **Зборная Беларусі займае 98-е месца ў рэйтынгу ФІФА.**
- Каля 2,5 мільёна беларусаў сістэматычна займаюцца фізічнай культурай і спортам.

Спажывец

СТРАТЭГІЧНЫ ПРАДУКТ

Такое рознае малако... Каму якое падыходзіць?

Беларусь у ліку сусветных лідараў па вытворчасці малака на душу насельніцтва: узровень самазабеспячэння гэтым прадуктам у нашай краіне — больш за 260 %. Асартымент малочнай прамысловасці складае больш за 1800 найменняў прадукцыі: што датычыцца «малочкі», беларускія харчавікі гатовы прапанаваць спажыўцу ўсё, чаго толькі душа пажадае.

У нашым дзяцінстве малако было адно. Адрозніваліся яно пакаваннем, і варыянтаў было два: у бутэльцы ці ў пакеце. Сёння асартымент пітнога малака велізарны: безлактознае, з павышаным утрыманнем бялку, малако А2, для дзіцячага харчавання, з розным працэнтам тлустасці і рознымі тэмпературнымі апрацоўкамі... Чаму ў наш час узнікла неабходнасць у такой дэталізацыі? І як не згубіцца ў гэтым моры прапановы?

СТАР. 13

ШЛЯХАМІ ВЫЗВАЛЕННЯ 1943-1944

37 тысяч лёсаў за незалежнасць

На пачатку Вялікай Айчыннай вайны ў баях пад Оршай і Рудняй Смаленскай вобласці ўпершыню былі выкарыстаны рэактыўныя ўстаноўкі БМ-13 — легендарныя «Кацюшы». У акупаваным горадзе змагаліся з ворагам больш за дваццаць груп падпольшчыкаў, у ліку іх — група пад кіраўніцтвам Канстанціна Заслонава, якая дзейнічала на чыгуначным вузле. 27 чэрвеня 1944 года ў ходзе Віцебска-Аршанскай аперацыі горад быў вызвалены ад нямецка-фашысцкіх захопнікаў, а доўгачаканых вызваліцеляў сустракалі на руінах тры тысячы аршанцаў. Дзякуючы гераізму і мужнасці савецкіх байцоў, 37 тысяч з якіх знайшлі вечны прытулак на аршанскай зямлі, Орша стала адным з трох беларускіх гарадоў, узнагароджаных ордэнам Айчыннай вайны I ступені.

СТАР. 4

ISSN 1990 — 763X

24120

ЗВЯЗДА Да чытача з любоўю!

Ідзе падпіска на «Звязду» на III квартал і II паўгоддзе 2024 года

Мы абяцаем нясумны час з любімай газетай.

ЗАСТАВАЙЦЕСЯ З НАМІ — БУДЗЕ ЦІКАВА!

Устойлівы рост дабрабыту і павышэнне якасці жыцця

Старшыня Праўлення Нацбанка і віцэ-прэм'ер, адказны за сацыяльную сферу, расказалі аб выніках дзейнасці за мінулы год і аб задачах, запланаваных на год бягучы

Падчас сумеснага пасяджэння дэпутатаў Палаты прадстаўнікоў і членаў Савета Рэспублікі кіраўнік Нацбанка Павел Калаур і намеснік прэм'ер-міністра Ігар Петрышэнка выступілі з дакладамі і адказалі на пытанні парламентарыяў. Такая форма работы закладзена абноўленай Канстытуцыяй.

Цэнавая стабільнасць

Кажучы аб забеспячэнні цэнавой стабільнасці, Павел КАЛАУР адзначыў, што ўзгодненыя дзеянні Нацыянальнага банка і ўрада Беларусі абумовілі выкананне мэтавага параметра па інфляцыі.

«Прырост спажывецкіх цэн за 2023 год склаў 5,8 % пры мэтавым арыенціры 7-8 %, — канкрэтызаваў ён. — Пры гэтым цэны і тарыфы, якія ўваходзяць у разлік базавай інфляцыі, за год прыраслі на 3,8 %. Аператыўнае выкарыстанне нестандартных інструментаў і настроек, нароўні з класічнымі, дало магчымасць абмежаваць націск праінфляцыйных фактараў і павысіць эфектыўнасць рэагавання на знешнія выклікі. Замаруджванню інфляцыі таксама садзейнічала сістэма рэгулявання цэн, укаранёная ўрадам Беларусі ў кастрычніку 2022 года. Яна абмежавала практыку ўліку ў цэнаўтварэнні неапраўдана завышаных рызык і выдаткаў».

Сёлета пераемнасць грашова-крэдытнай палітыкі захоўваецца. Гадавы прырост спажывецкіх цэн у маі бягучага года склаў 5,7 %, базавай інфляцыі — 4,5 %.

Давер да нацвалюты расце

Як звярнуў увагу Павел Калаур, умераная інтэнсіўнасць інфляцыйных працэсаў, а таксама ўстойлівасць абменнага курсу садзейнічалі ўмацаванню даверу да нацыянальнай валюты як да сродку зберажэння. «За пяць месяцаў 2024 года тэрміновыя рублёвыя дэпазіты насельніцтва павялічыліся на 12,2 %, — паведаміў ён. — Пры гэтым захоўваецца цікавасць насельніцтва да рублёвых зберажэнняў на працяглыя тэрміны. Доля доўгатэрміновых дэпазітаў на 1 чэрвеня склала 60 %. Такая дынаміка павышае ўстойлівасць банкаў, іх рэсурсны патэнцыял і пашырае магчымасці па фінансаванні эканомікі».

Актыўнае ўкараненне інавацый дае магчымасць беларускім банкам адпавядаць сучасным патрабаванням, падтрымліваць сваю канкурэнтаздольнасць на знешніх рынках і пашырае магчымасці па ўзаемадзеянні з банкамі-партнёрамі з дружалюбных краін. Адначасова гэта садзейнічае павышэнню якасці паслуг, увядзенню новых сэрвісаў і прадуктаў, у тым ліку праз дыстанцыйнае абслугоўванне.

Безнаяўны разлік і кібербяспека

На 1 студзеня 2024 года колькасць выпушчаных у абарачэнне банкаўскіх плацежных картак перавысіла 19 мільёнаў адзінак. Пры гэтым колькасць картак БЕЛКАРТ у абарачэнні павялічылася за год на 23 %. Актуальнасць і запатрабаванасць паказаў інстытут базавых рахункаў, які дае набор бясплатных аперацый нашым грамадзянам. З мэтай зніжэння выдаткаў арганізацый гандлю на прыём безнаяўных плацяжоў большасць банкаў прапануюць кліентам магчымасць іх ажыццяўлення з дапамогай мабільнага дадатку з выкарыстаннем QR-кодаў. Праведзенне такіх плацяжоў не патрабуе наяўнасці банкаўскай плацежнай карткі. Пры гэтым у аснове тэхналогіі ляжаць айчынныя распрацоўкі. У 2023 годзе забяспечана далейшае развіццё сістэмы імгненных плацяжоў. Цяпер фізічным асобам сталі даступны пераводы па нумары тэлефона, у тым ліку трансгранічныя.

Павел Калаур канстатаваў, што павышэнне інавацыйнасці фінансавага сектара суправаджаецца ростам кіберзлачынстваў. «Асноўная іх частка звязана з сацыяльнай інжынерыяй, калі грамадзяне самі даюць зламыснікам інфармацыю для доступу да сваіх рахункаў, — удакладніў ён. — У сувязі з гэтым на працягу мінулага года Нацыянальным банкам сумесна з праваахоўнымі органамі працаягнута шырокамаштабнае інфармаванне насельніцтва аб сучасных метадах і спосабах учынення кіберзлачынстваў, мерах па іх прафілактыцы. Уступленне ў сілу Указа Прэзідэнта «Аб кібербяспецы» і загада Аператыўна-аналітычнага цэнтра аб мерах па яго рэалізацыі рэгламентавалі стварэнне нацыянальнай сістэмы кібербяспекі. Па ініцыятыве Нацыянальнага банка прынятыы Указ Прэзідэнта «Аб мерах па процідзеянні несанкцыянаваным плацежным аперацыям». Указ вызначае парадак узаемадзеяння Нацыянальнага банка з праваахоўнымі органамі і пастаўшчыкамі плацежных паслуг па абмене інфармацыяй аб інцыдэнтах, што заклікана аператыўна і дзейсна рэагаваць на злачынствы, якія здзяйсняюцца, і кіберпагрозы ў фінансавай сферы, якія ўзнікаюць».

У яго развіццё Нацыянальным банкам былі прыняты рашэнні, якія вызначаюць крытэрыі падазроных аперацый і дзеянняў для іх прыпынення. У выніку запуску названага механізму за перыяд з сакавіка па май 2024 года беларускімі банкамі прыпынены пераводы грашовых сродкаў на суму Br2,7 мільёна, тым самым прадухіліўшы іх крадзеж.

Стабільнасць даходаў і ўстойлівы курс

«Забеспячэнне цэнавай і фінансавай стабільнасці ў сярэднетэрміновай і доўгатэрміновай перспектыве з'яўляецца найважнейшай умовай для ўстойлівага развіцця краіны, што дае магчымасць забяспечыць стабільнасць пакупной здольнасці даходаў і зберажэнняў грамадзян, устойлівасць абменнага курсу беларускага рубля, нізкія працэнтныя стаўкі ў эканоміцы, давер да нацыянальнай валюты і больш высокую схільнасць да зберажэнняў у беларускіх рублях, рост доўгатэрміновых рэсурсаў у эканоміцы і ўзрастанне іх ролі ў інвестыцыйных працэсах», — адзначыў кіраўнік Нацбанка.

Працэнтная палітыка захавае накіраванасць на забеспячэнне прывабнасці зберажэнняў у нацыянальнай валюце, будуць прыняты меры па развіцці доўгатэрміновага дэпазітнага рынку, а таксама па павелічэнні долі рублёвых зберажэнняў.

«У 2024 годзе працягнецца ўдасканаленне сістэмы абароны правоў спажыўцоў фінансавых паслуг, у тым ліку яе прававога рэгулявання са спажыўцамі, — адзначыў Павел Калаур. — Лічу, што паспяховая рэалізацыя Нацыянальным банкам усіх запланаваных мер будзе садзейнічаць фарміраванню ўмоў для ўстойлівага росту дабрабыту і павышэння якасці жыцця насельніцтва».

Намеснік прэм'ер-міністра Ігар ПЕТРЫШЭНКА выступіў перад парламентарыямі з дакладам «Сацыяльная сфера як індыкатар якасці жыцця насельніцтва», у якім закрануў усе аспекты сучаснага беларускага соцыуму. Віцэ-прэм'ер падкрэсліў, што выверaная сацыяльная палітыка на сацыяльным этапе выступае гарантам стабільнасці і ўстойлівага развіцця нашай дзяржавы, якая ў поўным аб'ёме выконвае ўсе ўзятыя на сябе сацыяльныя абавязацельствы і гарантыі перад насельніцтвам.

Звыш 31 мільярд — на сацыяльную сферу

Надзейную аснову сацыяльна арыентаванай палітыкі, якая праводзіцца, забяспечвае высокі ўзровень дзяржаўных расходаў на гэтыя мэты. «У апошнія гады яны складаюць не менш як 12 % ВУП, — канкрэтызаваў віцэ-прэм'ер. — У 2023 годзе на фінансаванне сацыяльнай сферы накіравана 27 мільярдаў бюджэтных сродкаў. У бягучым годзе расходы перасягнуць 31 мільярд беларускіх рублёў».

Ігар Петрышэнка расказаў, што тэмп росту рэальных даходаў насельніцтва ў мінулым годзе склаў 106,3 %. У бягучым годзе станоўчая дынаміка захоўваецца, у тым ліку ў галінах бюджэтнай сферы. «Разлічваем па выніках года забяспечыць рост заработнай платы бюджэтнікаў не менш як 16 % у намінальным выяўленні, — адзначыў віцэ-прэм'ер. — З мэтай дасягнення параметраў пяцігодкі разам з планавым павышэннем базавай стаўкі ўведзены шэраг дадатковых галіновых стымуляцыйных выплат асобным катэгорыям супрацоўнікаў: настаўнікам, урачам, выхавацелям, работнікам культуры і сацыяльнай сферы».

«Летась мы змаглі забяспечыць самы высокі за апошнія чатыры гады тэмп росту рэальных даходаў пенсіянераў — каля 111 %, — адзначыў віцэ-прэм'ер. — У лютым гэтага года праведзены чарговы пераразлік працоўных пенсій — на 10 %. У выніку сярэдні памер пенсіі ў непрацоўнага пенсіянера ў маі склаў каля 800 рублёў. Рашэнне аб далейшым павышэнні пенсій будзе прымацца з улікам даходнай часткі бюджэту Фонду сацабароны і, перш за ўсё, зыходзячы з павелічэння ў краіне ўзроўню заработнай платы. Думаю, што па выніках бягучага года рост пенсіённых выплат складзе не менш як 15 %».

Нароўні з дзяржаўнай пенсіяй важным кампанентам з'яўляецца развіццё сістэмы добраахвотнага назапашвальнага пенсіённага страхавання. Ігар Петрышэнка расказаў, што з моманту ўвядзення новай праграмы пенсіённых назапашванняў з фінансавай падтрымкай дзяржавы (так званая праграма «тры плюс тры») за паўтара года яе ўдзельнікамі сталі звыш 30 тысяч чалавек. «Тут разлічваем на больш высокую дынаміку ў будучыні», — паведаміў ён.

Сямейны капітал атрымалі 137 тысяч шматдзетных сем'яў

«Сістэмай дзяржаўных дапамог у краіне ахоплена каля 372 тысяч дзяцей, — канстатаваў віцэ-прэм'ер. — На гэтыя мэты ў бягучым годзе будзе накіравана каля 3,5 мільёна рублёў».

Акрамя таго, з мэтай павышэння сацыяльнай абароненасці асобных катэгорый сем'яў і ўзмацнення адраснасці выплат урадам падрыхтаваны шэраг заканадаўчых ініцыятыў, якія прадугледжваюць павелічэнне мінімальнага памеру дапамогі па цяжарнасці і родах (для жанчын, якія атрымліваюць адукацыю і пачынаюць працоўную дзейнасць) і дапамогі па часовай непрацаздольнасці па доглядзе дзіцяці (для маладых спецыялістаў), а таксама ўзмацненне мер падтрымкі сем'яў, якія выхоўваюць дзіця-інваліда. Віцэ-прэм'ер папрасіў дэпутацкі корпус у сціслыя тэрміны завяршыць работу над адпаведным законапраектам.

Ігар Петрышэнка нагадаў, што амаль дзесяць гадоў у нашай краіне дзейнічае праграма сямейнага капіталу. «Яе галоўны вынік — стабільны рост колькасці шматдзетных сем'яў, — падкрэсліў намеснік кіраўніка ўрада. — Калі на 1 студзеня 2020 года іх было 104 тысячы, то сёння ўжо больш як 123 тысячы. Пры гэтым з 2009 года колькасць такіх сем'яў павялічылася ў два разы. Усяго ў рамках рэалізацыі праграмы сямейны капітал прызначаны 137 тысячам шматдзетных сем'яў, на іх дэпазітныя ўклады залічана каля 4 мільярдаў рублёў».

Па словах віцэ-прэм'ера, самым запатрабаваным кірункам выкарыстання гэтых сродкаў з'яўляецца паляпшэнне жыллёвых умоў. Толькі за мінулы год 10 тысяч сем'яў змаглі вырашыць такім чынам свае жыллёвыя пытанні. Улічваючы, што ў бягучым годзе праграма сямейнага капіталу завяршаецца, ва ўрадзе прапрацоўваюцца канцэптуальныя прапановы па яе далейшым развіцці.

Даступнасць сацыяльных паслуг

«З кожным годам усё больша ахоп атрымлівае аказанне сацыяльных паслуг і догляду ў звыклай для чалавека хатняй абстаноўцы, — адзначыў Ігар Петрышэнка. — У цяперашні час такія паслугі атрымліваюць звыш 62 % ад тых, хто ў гэтым мае патрэбу. Для якаснага і своечасовага аказання сацыяльнай падтрымкі, асабліва ў сельскай мясцовасці, развіваецца інфраструктура тэрытарыяльных цэнтраў. Летась адкрыты шэсць новых аддзяленняў, адзін філіял, восем сацыяльных пунктаў».

З 1 ліпеня бягучага года ўводзіцца шэраг навацый у гэтай сферы, накіраваных на павышэнне даступнасці сацыяльных паслуг шляхам увядзення дыстанцыйнай формы сацыяльнага абслугоўвання і арганізацыі падвозу атрымальнікаў сацыяльных паслуг у аддзяленне дзённага знаходжання. Увядзенне сістэмы доўгачасовага догляду дазваляе пажылым грамадзянам і інвалідам максімальна доўга знаходзіцца ў хатніх умовах».

Клопат пра ветэранаў і інвалідаў

Матэрыяльную дапамогу да Дня Перамогі сёлета атрымалі амаль 8,5 тысячы ветэранаў Вялікай Айчыннай вайны на суму 10,5 мільёна рублёў», — паведаміў намеснік прэм'ер-міністра. У рамках падрыхтоўкі да святкавання 80-годдзя вызвалення Беларусі ад нямецка-фашысцкіх захопнікаў на месцах праведзена работа па абследаванні матэрыяльна-бытавых умоў жыцця ветэранаў Вялікай Айчыннай вайны і іншых, прыраўнаваных да іх, катэгорый грамадзян. Усім ім аказана неабходная сацыяльна-бытавая дапамога, выкананы работы па забеспячэнні бяспечных умоў пражывання, вырашаны іншыя надзённыя пытанні.

Вядзецца мэтанакіраваная работа па павышэнні даступнага асяроддзя на аб'ектах жылога фонду і сацыяльнай інфраструктуры, стварэнні дадатковых магчымасцяў для рэабілітацыі і абілітацыі названай катэгорыі грамадзян, а таксама іх занятасці.

Выбудавана адзіная сістэма забеспячэння грамадзян тэхнічнымі сродкамі сацыяльнай рэабілітацыі. «Штогод такімі вырабамі забяспечваецца каля 60 тысяч чалавек, — удакладніў віцэ-прэм'ер. — Сёлета на гэтыя мэты прадугледжана больш за 50 мільёнаў рублёў. Усе патрэбы інвалідаў будуць задаволены своечасова і ў поўным аб'ёме».

Пытанням медыцыны — пастаянная ўвага

«На ўмацаванне і развіццё матэрыяльна-тэхнічнай базы летась накіравана больш за 1 мільярд рублёў, — канкрэтызаваў Ігар Петрышэнка лічбы па гэтай сферы. — Адрамантавана 1500 ФАПаў, 480 амбулаторый урача агульнай практыкі, больш чым 140 участковых бальніц. Уведзены ў эксплуатацыю 26 новых аб'ектаў. У гэтым годзе плануецца завяршыць будаўніцтва яшчэ 15 аб'ектаў аховы здароўя. У рэгіёны таксама паступілі 25 айчынных перасовачных медыцынскіх комплексаў. Усяго іх у краіне задзейнічана ўжо 60. Разлічваем, што далейшае развіццё гэтага кірунку дазволіць істотна павысіць узровень і якасць аказання медыцынскай дапамогі ў сельскай мясцовасці».

Для прывядзення ўстаноў аховы здароўя ў адпаведнасць устаноўленым крытэрыям у бягучым годзе павінна быць завершана работа па іх медыцынскай акрэдытацыі. На асаблівым кантролі знаходзяцца і пытанні падрыхтоўкі, замацаванасці медыцынскіх кадраў. У гэтых мэтах пашыраны набор у медыцынскія ВНУ на бюджэтныя месцы, павялічаны аб'ёмы падрыхтоўкі мэтавікоў.

Аптымальны варыянт выпускных іспытаў

Значныя намаганні ўрада сканцэнтраваны на вырашэнне пытанняў агульнай сярэдняй адукацыі. «З 1 верасня ў школах будуць вучыцца каля 1 мільёна 100 тысяч

навучэнцаў, з іх упершыню сядуць за парту каля 97 тысяч першакласнікаў», — паведаміў намеснік прэм'ер-міністра.

Кажучы аб прэтэнзіях да арганізацыі школьнага харчавання, Ігар Петрышэнка нагадаў, што летась урадам быў праведзены эксперымент па апрабацыі новых падыходаў. На дадзены момант іх выкарыстоўваюць каля дзвюх тысяч школ (гэта 80 % ад агульнай колькасці). Астатнія пяройдуць да іх прымянення з 1 верасня бягучага года.

Што датычыцца перафарматавання выпускных іспытаў у школе, віцэ-прэм'ер канстатаваў, што на дадзены момант цэнтралізаваны экзамен прайшоў арганізавана, без пазаштатных сітуацый. «У цэлым лічу, што такі фармат выпускных іспытаў аптымальны, што пацвярджаецца педагогамі, бацькоўскай грамадскасцю і самімі навучэнцамі», — падкрэсліў ён. Станоўчы эфект, па словах віцэ-прэм'ера, дало і праўядзенне ўступнай кампаніі па новых правілах.

Дзеля культурнага імпартазамяшчэння

«Пашырэнне паслуг у сферы культуры і павышэнне іх якасці вядзецца паралельна з работай па захаванні нацыянальнай культурнай спадчыны, — адзначыў Ігар Петрышэнка. — У мэтах выканання даручэння кіраўніка дзяржавы аб распрацоўцы канцэпцыі культурнай імпартазамяшчэння пастановай урада зацверджана Канцэпцыя развіцця нацыянальнай культурнай прасторы ва ўсіх сферах жыцця грамадства на 2024—2026 гады. У ёй сістэматызаваны прынцыпы і механізмы гэтай дзейнасці, закліканай забяспечыць захаванне гістарычнай памяці беларускага народа, рэалізацыю інтэлектуальнага і творчага патэнцыялу нацыі, актыўнае ўцягванне грамадзян у культурнае жыццё нашай краіны».

Варта сёння гаварыць і пра інфармацыйнае імпартазамяшчэнне. «У грамадстве расце запыт менавіта на дакладную інфармацыю, якая якасна прадстаўляецца, — падкрэсліў Ігар Петрышэнка. — І гэта трэнд глабальны. Дзяржаўныя СМІ, як традыцыйныя друкаваныя, так і электронныя, якія адказваюць рэаліям сённяшняга дня, пацвердзілі і ўмацавалі свой аўтарытэт як надзейнай крыніцы інфармацыі. Згодна са звесткамі сацыялагічных даследаванняў Інстытута сацыялогіі Нацыянальнай акадэміі навук, узровень даверу насельніцтва дзяржаўным СМІ ў мінулым годзе ў параўнанні з 2022-м вырас на 4,7 % і склаў 54,3 %. Менавіта тэлебачанне, газеты, радыё з'яўляюцца пастаўшчыкамі максімальна якаснага і праўдзівага кантэнту, у адрозненне ад розных рэсурсаў, якія літаральна перапоўнены і няпэўнымі, і адкрыта хлусліўымі, і фэйкавымі навінамі».

Рэзюмуючы, Ігар Петрышэнка падкрэсліў, што толькі дзякуючы згуртаванасці і яднанню ў грамадстве, нягледзячы на розныя выклікі, адкрыты прэсінг з боку шэрагу дзяржаў, наша краіна па-ранейшаму захоўвае курс на стабільнае развіццё без узрушэнняў і рызыкоўных эксперыментаў сацыяльных і эканамічных. «У цэнтры ўвагі застаецца чалавек, яго патрэбам служыла і будзе служыць дзяржава, — акцэнтаваў увагу ён. — Мы будуем, як неаднаразова падкрэсліваў кіраўнік дзяржавы, дзяржаву для народа. Таму прыярытэтам застаецца павышэнне якасці жыцця, укараненне ўсяго самага лепшага ў адукацыі, ахове здароўя, культуры, сацыяльнай абароне і іншых галінах сацыяльнай сферы».

Вераніка КАНЮТА.

Парламенцкі дзённік

Своечасовыя новаўвядзенні

Сенатары адобрылі звыш 20 законапраектаў

У прыватнасці, на чарговым пасяджэнні першай сесіі Савета Рэспублікі Нацыянальнага сходу восьмага склікання разгледжаны праекты законаў Рэспублікі Беларусь «Аб амністыі ў сувязі з 80-годдзем вызвалення Беларусі ад нямецка-фашысцкіх захопнікаў», «Аб асновах сістэмы прафілактыкі безнагляднасці і правапарушэнняў непаўналетніх», «Аб змяненні законаў па пытаннях дзяржаўных дапамог сем'ям, якія выхоўваюць дзяцей», «Аб змяненні законаў па пытаннях урэгулявання неплацежаздольнасці», ратыфікаваны шэраг міжнародных дакументаў.

Прадстаўляючы законапраект «Аб амністыі ў сувязі з 80-годдзем вызвалення Беларусі ад нямецка-фашысцкіх захопнікаў», намеснік міністра ўнутраных спраў — **начальнік крымінальнай міліцыі Генадзь КАЗАКЕВІЧ** адзначыў, што законапраект распрацаваны па даручэнні кіраўніка дзяржавы. «Адрозненнем бягучага законапраекта ад папярэдніх з'яўляецца тое, што вызваленыя па амністыі будуць максімальна ўцягнуты ў эканоміку краіны, — падкрэсліў ён. — Так, асуджаным у выглядзе грамадскіх работ, папраўчых работ, іншых мер крымінальнай адказнасці амністыя будзе прымяняцца толькі калі такія асобы на дзень разгляду матэрыялаў па працягу не менш як трох месяцаў працуюць, вучацца або займаюцца іншай дзейнасцю — лічацца занятымі ў эканоміцы ў адпаведнасці з заканадаўствам. Таксама ў законапраекце замацавана ўстанаўленне шматлікіх прававых наступстваў прымянення амністыі да асоб, асуджаных да пакарання ў выглядзе абмежавання і пазбаўлення волі. Прадугледжана скарачаць тэрмін пакарання на адзін год жанчынам і адзінокім мужчынам, якія выхоўваюць дзяцей ва ўзросце да васямнаццаці гадоў, не пазбаўленых бацькоўскіх правоў, за здзяйсненне злачынстваў, звязаных з незаконным абаротам наркотыкаў. Таксама амністыю плануецца прымяніць да шматдзетных жанчын, якія маюць трое і больш дзяцей ва ўзросце да 18 гадоў, не пазбаўленых бацькоўскіх правоў, асуджаных за здзяйсненне злачынства, спалучанага з забойствам або прычыненнем цяжкіх цялесных пашкоджанняў або смерць. Як і ў папярэднім Законе «Аб амністыі», прапануецца скарачаць тэрмін пакарання на адзін год за здзяйсненне злачынстваў, звязаных з незаконным абаротам наркотыкаў і псіхатропаў, іх прэкурсораў і аналагаў, асобам, якія здзейснілі злачынства да 18 гадоў. Прапаноўваецца скарачаць тэрмін пакарання на адзін год асобам, якія здзейснілі карупцыйныя злачынствы з канфіскацыяй».

Такім чынам, ад пакарання плануецца вызваліць або вызваліць умоўна, а таксама замяніць пакаранне больш мяккім каля пяці тысячам асуджаных. Адначасова прапаноўваецца скарачаць тэрмін пакарання на год 2850 асуджаным іншых катэгорый.

Як звярнуў увагу **старшыня Пастаяннай камісіі Савета Рэспублікі па заканадаўстве і дзяржаўным будаўніцтве Міхаіл РУСЫ**, амністыя з'яўляецца гуманнай і справядлівай мерай. «І пры добрых паводзінах можна выкарыстаць гэтую меру гуманных адносін дзяржавы да сваіх грамадзян», — дадаў ён.

Якія яшчэ законапраекты адобрылі сенатары, раскажам у найбліжэйшым выпуску «Мясцовага самакіравання».

Вераніка КАНЮТА.

НІХТО НЕ ЧАКАЎ БЯДЫ...

Моцная бура ў Зэльвенскім раёне стала прычынай смяротнага траўміравання жанчыны

Мінулыя суткі для жыхароў Гродзенскай вобласці выдаліся экстрэмальнымі. У выніку моцнай буры ў 73 населеных пунктах Ваўкавыскага, Дзятлаўскага, Зэльвенскага, Навагрудскага, Карэліцкага і Астравецкага раёнаў было парушана электразабеспячэнне. Эпіцэнтрам урагану стаў Зэльвенскі раён, дзе вецер зрываў з дамоў дахі і валіў дрэвы. У выніку падзення дрэва загінула жанчына.

Трагедыя адбылася на беразе Зэльвенскага вадасховішча вечарам 19 чэрвеня. Па папярэдняй інфармацыі, сям'я з Ваўкавыскага раёна адпачывала на вадаёме. Каля шасці гадзін вечара падняўся моцны шквалісты вецер. Каб не дапусціць падзення палаткі, у якой знаходзілася дзіця, сужэнцы некаторы час яе трымалі. У нейкі момант 42-гадовая жанчына адышла ад палаткі і трапіла пад дрэва, якое падала.

Падраздзяленні МНС, якія прыбылі на месца, распілавалі паваленае дрэва і выцягнулі пацярпелую. Да прыбыцця брыгады хуткай медыцынскай дапамогі праводзіліся рэанімацыйныя мерапрыемствы. Аднак гэта не дапамагло, і медработнікі канстатавалі смерць жанчыны. Яе муж і дзіця не пацярпелі.

Па інфармацыі абласнога ўпраўлення МНС, у выніку моцнага ветру ў шасці населеных пунктах Зэльвенскага і Слонімскага раёнаў пашкоджаны дахі амаль паўсотні жылых дамоў і 23 пабудоў. Найбольш значныя разбурэнні адбыліся ў вёсцы Беражкі, дзе назіралася лакальнае ўзмацненне ветру.

Сарваны дахі 35 жылых дамоў, з-за паваленых дрэў адбылося частковае пашкоджанне ліній электраперадачы, што прывяло да адключэння электраэнергіі ў дамах і фермах. Зафіксаваны факты падзення дрэў на чыгуначныя пуці і аўтамабільныя дарогі.

Ураган доўжыўся нядоўга. Па словах мясцічаў, усё пачалося пасля шасці часоў вечара. Нічога не было відаць, акрамя суцэльнага патоку вады. Раптоўна ўзнікаў шквалісты вецер. На вачах у людзей валіліся дрэвы, зрывала з дамоў дахі. Хаця, па словах відавочцаў, нічога не прадракала бяды. Ішла звычайная хмара. Праўда, у некаторых гаспадароў у дом сталі прасіцца сабакі. Потым вецер памацнеў, валіліся дрэвы, пайшоў град.

На месца стыхіі ў Зэльвенскі раён прыехала кіраўніцтва вобласці, быў разгорнуты штаб па ліквідацыі наступстваў надзвычайнай сітуацыі, які ўзначаліў **старшыня Гродзенскага аблвыканкама Уладзімір КАРАНІК.** Дзякуючы прынятым мерам рэагавання, аператыўна аднаўлены аўтамабільны і чыгуначны рух. Падрыхтавана 20 месцаў для размяшчэння грамадзян, чые дамы найбольш пашкоджаны стыхіяй. Устанаўліваецца аб'ём страт.

На працягу мінулага дня вяліся работы па ліквідацыі наступстваў стыхіі: расчыстка пад'язных дарог, вырубка небяспечных дрэў, аднаўленне лініі электраперадачы. Прымаюцца неабходныя меры па аказанні дапамогі людзям, якія пацярпелі ад урагану. На месцы здарэнняў накіраваны прадстаўнікі «Белдзяржстраха», каб цалкам і аператыўна ацаніць страты, афарміць усе дакументы.

Разгорнута работа па аказанні дапамогі пацярпелым. Паўтары тысячы лістоў шыферу прадставіць Зэльвенскі раён. Больш чым 30 тысяч ёсць у рэзервовым запасе на прадпрыемстве «Краснасельскбудматэрыялы». Па словах Уладзіміра Караніка, людзям будзе аказана дапамога не толькі будаўнічымі матэрыяламі, але і працоўнай сілай. «Важна максімальна аператыўна ўсё жыллё нашых грамадзян прывесці ў прыдатны для пражывання стан», — зазначыў губернатар.

За кароткі перыяд у населеных пунктах адноўлена падача электраэнергіі. У тым ліку ў дзіцячы летнік, які знаходзіцца за восем кіламетраў ад эпіцэнтра стыхіі. На шчасце, ні дзеці, ні летнік не закрануты штормам. Энергетыкі працягваюць работы па падключэнні спажыўцоў электраэнергіі. У зону навальніцы накіравана 15 рамонтна-эксплуатацыйных і аператыўна-выязных брыгад і спецтэхніка.

Спецыялісты Гродзенскага абласнога ўпраўлення МНС папярэджваюць аб правілах паводзін падчас урагану і навальніцы. Найлепш пераждаць непагадзь у кватэры. Гарадскія дамы абаронены ад маланак, але вокны ўсё роўна варта зачыніць — на выпадак шаравой маланкі. Таксама лепш выключыць з сеткі электрапрыборы. Перапады напружання электрасеткі могуць прывесці ў згаранне. Пажадана адкласці гаворку па мабільным тэлефоне, а таксама водныя працэдуры.

Калі навальніца заспела на адкрытым участку, на полі, трэба пашукаць паглыбленне ці невялікі яр. Калі іх няма, тады трэба проста легчы на зямлю. Варта заняць максімальную плошчу паверхні, а не ўзвышацца над ёй.

Таксама трэба абыходзіць бокам асобныя дрэвы. У лесе трэба трымацца далей ад высокіх дрэў. Асабліва ад дуба, які мае добрую электраправоднасць. Пад дрэвамі лепш не стаяць. Аптымальны варыянт — схавацца ў якой-небудзь канаве. Таксама можна перачакаць навальніцу ў аўтамабілі, але не рухацца, а пастаяць у бяспечным месцы, дзе няма высокіх дрэў. Варта памятаць, што пры набліжэнні навальнічнага фронту трэба як мага хутчэй пакпапацца аб бяспецы і не рызыкаваць сваім жыццём і жыццём блізкіх.

Маргарыта УШКЕВІЧ.

Стыхія

Пасля непагадзі

У Мінскай вобласці пашкоджанні лясного фонду адзначаны ў Бараўлянскім спецлясгасе, Мінскім і Валожынскім лясгасах. Паводле папярэдніх звестак, у Бараўлянскім спецлясгасе пацярпелі Калодзішчанскае і Ратамскае лясніцтвы. Праведзенне суцэльных санітарных высечак патрабуецца на плошчы каля 7 гектараў, выбарачных санітарных высечак і прыборкі захламленасці — на каля 30 гектарах. У Валожынскім лясгасе пацярпела Ракаўскае лясніцтва. Па папярэдніх даных, у асноўным патрабуецца прыборка захламленасці, без суцэльных санітарных высечак. У Заслаўскім лясніцтве Мінскага лясгаса суцэльная санітарная высечка будзе праведзена на плошчы 0,4 гектара.

У сталіцы 19 чэрвеня за гадзіну, з 18:30 да 19:30, выпала 23,4 міліметра ападкаў пры сярэднямесячнай норме 89 міліметраў. У выніку непагадзі былі падтоплены два ўчасткі дарог. Затрымка ў руху шасці тралейбусных і аднаго аўтобуснага маршрутаў склала да адной гадзіны 17 хвілін.

Беларуская чыгунка паведаміла, што ў выніку моцнага дажджу і падзення дрэў на чыгуначныя пуці былі затрыманы 26 пасажырскіх цягнікоў у Віцебскай, Гродзенскай і Мінскай абласцях. Затрымка склала да 2,5 гадзіны.

У выніку навальнічнага фронту і моцнага ветру зафіксаваны 73 выпадкі падзення дрэў у Віцебскай, Гродзенскай, Мінскай, Магілёўскай абласцях і ў Мінску. Паваленымі дрэвамі пашкоджана пяць аўтамабіляў у Гродзенскай і Магілёўскай абласцях.

Работнікамі МНС і іншых арганізацый у чацвер працягваліся работы па распілоўцы і прыборцы паваленых дрэў.

У «Белэнерга» ў чацвер паведамілі, што на працягу апошніх сутак у Беларусі перыядычна парушалася электразабеспячэнне ў 571 населеным пункце (Брэсцкая вобласць — чатыры, Віцебская — 147, Гомельская — два, Гродзенская — 91, Мінская — 324, Магілёўская — 3), 28 сельскагаспадарчых будынках і 1979 трансфарматарных падстанцый.

Данііл ХМЯЛЬНІЦКІ.

37 тысяч лёсаў за незалежнасць

САВЕЦКАЯ МУЖНАСЦЬ І КЕМЛІВАСЦЬ

За тры гады акупацыі фашысты ператварылі Оршу ў магутны вузел абароны. Паўсюль былі створаны абарончыя ўмацаванні на 25—30 кіламетраў ад пярэдняга краю. Траншэі ўзмацняліся дотамі, дзотамі, драцянымі загародамі, супрацьпяхотнымі і супрацьтанкавымі міннымі палямі. У самім горадзе да абароны былі прыстасаваны ўсе каменныя будынкі, а вуліцы акапаны равамі. Для будаўніцтва абарончага вала «Пантэра» былі разабраны тысячы жылых дамоў і пабудоў... На кожны ўчастак фронту ў раёне ад Дуброўна да Копысі на адзін кіламетр прыходзілася 500 штыкоў асабістага саставу, 50 кулямётаў і 22 гарматы ворага. Немцы пастаянна ўдасканальвалі сістэму агню, прастрэльваючы кожны метр зямлі перад сваім пярэднім краем. Тэарэтычна тут немагчыма было ні прайсці, ні прапаўзці, ні праляцець.

Нашы байцы змаглі абхітрыць фашыстаў і пайшлі ў абыход магутных умацаванняў па балоцістай мясцовасці. У выніку савецкія воіны раздзялілі флангі Аршанскай і Віцебскай груповак фашыстаў і вымусілі іх рухацца па Мінскай дарозе, а там ужо падключылася авіяцыя...

З раніцы 26 чэрвеня ў палассе 5-й арміі была ўведзена ў прарыў 5-я гвардзейская танкавая армія, якая пачала прасоўвацца ў напрамку Талачын і Барысаў, што палегчыла ахоп нямецка-фашысцкіх войскаў у Оршы. Адначасова нашы часці нанеслі ўдар з усходу, адразу фарсіравалі Днепр і выйшлі ў цэнтральныя кварталы горада. Рухаючыся з баямі па гарадскіх вуліцах, на досвітку захапілі чыгуначную станцыю, якая была замініравана. 27 чэрвеня войскі 3-га Беларускага фронту вызвалілі Оршу.

Пасля вызвалення горада савецкім войскам была адкрыта дарога на Мінск. Больш за 40 частак і злучэнняў, байцы якіх праявілі мужнасць і гераізм, атрымалі ганаровае найменне «Аршанскіх». У 1984 годзе Орша, якая пасля вайны аказалася амаль сцёртай з твару зямлі, была ўзнагароджана ордэнам Айчыннай вайны І ступені, а ў 2009 годзе Указам Прэзідэнта Рэспублікі Беларусь — вымпелам «За мужнасць і стойкасць у гады Вялікай Айчыннай вайны».

НАВЕЧНА ПОДЗВІГІ Ў ПАМЯЦІ НАРОДНАЙ

Пры вызваленні Оршы званне Героя Савецкага Саюза атрымаў радавы Юрый Смірноў, якога па-зверску закатавалі фашысты. 19-гадовы хлопец працаваў токарам, мог не ісці на вайну, а заставацца ў тыле. Аднак свой выбар зрабіў, як і яго старэйшыя браты: ваяваў у складзе 77-га гвардзейскага стралковага палка 26-й гвардзейскай стралковай дывізіі 11-й гвардзейскай арміі Беларускага фронту. 24 чэрвеня 1944 года ў рамках аперацыі «Баграціён» камандаванне загадала арганізаваць танкавы дэсант, перад якім стаяла задача атакаваць абарону праціўніка ў фланг і тыл, авалодаць вёскай Шалашына і перарэзаць шашу Мінск — Масква. Удзельнікаў разведкі боем адбіралі толькі з добраахвотнікаў 77-га гвардзейскага стралковага палка.

(Заканчэнне. Пачатак на 1-й стар.)

Пасля цяжкага ранення Смірноў мог не ўдзельнічаць у аперацыі, ніхто не прызнаў бы яго баязліўцам, аднак хлопец заняў месца на браніраванай машыне № 119. Варожая куля сарвала яго з танкавай брані, ён упаў на ўскрайку гаю каля вёскі Шалашына недалёка ад штабных бліндажоў 78-й нямецкай штурмавой дывізіі. Яго падабралі немцы, доўга катавалі і здзекваліся. Калі юнак не сказаў ні слова, яго, парэзанага і беспрытомнага, распялі на сцяне бліндажа 25 чэрвеня. У гэты час ужо ішлі наступальныя баі савецкіх войск, сярод параненых Смірнова не знайшлі, сярод забітых таксама. Калі ў нямецкім бліндажы на сцяне было знойдзена прыбітае цвікамі цела з выразанай на грудзях зоркай, пазнаць Юрыя было немагчыма. Падчас адыходу немцы паспешліва пакінулі на стале пратакол допыту, які стаў адзінай зачэпкай у пошуку салдата. Ён пахаваны ў Арэхаўску Аршанскага раёна, а ў вёсцы Шалашына стаіць памятны знак у гонар подзвігу Героя Савецкага Саюза.

Гвардыі лейтэнанту Сяргею Міхайлавічу Міту 26 чэрвеня 1944 года было загадана авалодаць пераправай праз раку Адроў. Пад прыкрыццём агню роты танкаў лейтэнант уварваўся першым у абарону праціўніка, на поўнай хуткасці савецкі экіпаж раздушыў калону ворага, ператварыўшы яе ў месіва. Памятаючы загад, Сяргей Міт з узводам танкаў прарваўся да пераправы, якую ахоўвалі восем самаходных гармат і батарэя палявых гармат. Пры падтрымцы агню роты танкаў узвод спаліў пяць варожых самаходак, а тры машыны немцы кінулі спраўнымі. Недалёка ад пераправы варожы снарад прабіў танк лейтэнанта Міта, і ён загарэўся. Герой-танкіст накіраваў свой падпалены танк на мост у надзеі праскочыць праз яго і разагнаць падрыўнікоў. Выбухнулі снарады, экіпаж загінуў, але пераправа была ўзята. Пасмяротна Сяргею Міхайлавічу прысвоілі званне Героя Савецкага Саюза. Гераічны экіпаж пахаваны ў вёсцы Смальяны Аршанскага раёна, у вёсцы Роскі Сялец таго ж раёна імя Героя носіць мясцовая школа.

Канстанцін Сяргеевіч Заслонаў пакінуў у пераможным летапісе Аршаншчыне значны след. Камандуючы ўсімі партызанскімі сіламі аршанскай зоны, разам з членамі падпольнай групы за тры месяцы пусціў пад адхон больш за 100 нямецкіх цягнікоў. У 1942 годзе Заслонаў стаў камандзірам партызанскай брыгады, якая з яшчэ адной брыгадай знішчылі больш за сем тысяч нямецкіх салдат і афіцэраў. «Чыгуначны партызан» загінуў у няроўным баі каля вёскі Купаваць Сенненскага раёна ў 1942 годзе, быў смяротна паранены. На сёння больш за 70 гарадоў Беларусі маюць вуліцы, якія носяць імя легендарнага камандзіра. Ёсць такія вуліцы ў Санкт-Пецярбургу і Новасібірску. Памяць аб Героі Савецкага Саюза жыве ў Оршы ў назве вуліцы, станцыі, у 1948 годзе тут быў адкрыты мемарыяльны музей імя Заслонава.

Французскі лётчык Марсэль Лефеўр ваяваў у знакамітай эскадрыллі «Нармандыя-Нёман», удзельнічаў у Віцебска-Аршанскай, Усходне-Прускай і Кёнігсбергскай аперацыях. У небе пад Оршай у чэрвені 1944 года яго самалёт быў падбіты і загарэўся. У лётчыка быў парашут, і ён мог бы пакінуць падпаленую машыну, але Лефеўр разумеў, што наступ толькі пачаўся, што будуць цяжкія баі за вызваленне Беларусі і таму ўлічваецца кожная баявая машына. Ён вырашыў выратаваць самалёт і павёў яго да свайго аэрадрома. Праз некалькі дзён, пасля рамонту, самалёт зноў падняўся ў паветра, а Марсэль Лефеўр загінуў ад цяжкіх апёкаў. За два гады баеў французскі лётчык здзейсніў 105 баявых вылетаў, правёў 30 паветраных баёў, збіў 11 самалётаў праціўніка. Лефеўр атрымаў званне Героя Савецкага Саюза пасмяротна, што было для замежных байцоў вялікай рэдкасцю.

Беражліва захоўваюць памяць аршанцы і аб Ганне Аляксееўне Нікандравай. Недалёка ад Оршы, у вёсцы Кірэева Дубровенскага раёна пры прарыве абароны праціўніка полк, у якім ваявала Аня, трапіў пад моцны агонь ворага. Некалькі разоў пачыналася атака, і кожны раз яна захлыналася пад жорсткім агнём фашыстаў, ужо былі параненыя камандзір і камісар палка. І тады наперад з крыкам: «За мной, арлы!» — выбегла 24-гадовая Нікандрава. Байцы, убачыўшы наперадзе юную дзяўчыну, з апошніх сіл падняліся ў атаку. Вораг быў выбіты з вёскі, абарона была прарвана, а Ганна Аляксееўна ў гэтым баі была цяжка паранена і ў чэрвені 1944 года памерла ў шпіталі. Пасмяротна адважнай дзяўчыне было прысвоена званне Героя Савецкага Саюза.

Гэтыя асобы — толькі невялікая частка з пераліку гераічных людзей, якія вызвалялі Аршанскі раён. Іх імёны ўвекавечаны ў парку Герояў, дзе ў кожнага — свая алея. А шостая, галоўная, носіць імя Невядомага салдата ў гонар усіх вызваліцеляў, якія пакуль застаюцца безыменнымі. У парку Герояў размешчаны Курган неўміручасці, які быў узведзены ў 1966 годзе. Каля яго паднножжа — адзін з першых вечных агнёў у Беларусі, полымя якога не згасае 58 гадоў.

Аляксандра ГВОЗДЗЕВА.

Фота з адкрытых крыніц.

Неасабісты суб'ектыў

НА ЎЗРОЎНІ ДНК

У кожнага свая вайна. Нават праз восемдзесят гадоў

МАЙСКІ водпуск пачаўся з паездкі ў Дзяржынск — трэба было павырашаць пытанні па вясковай хаце. Аўтобусы там ходзяць рэдка, дый не ўсюды — адлегласці зусім невялікія, давялося ў «энергазбыт» на ўскраіне горада ісці пешшу. Па нешырокай вуліцы прыватнага сектара, над якім лунаў пах бэзу, міма касцёла, які нядаўна адбудавалі пасля пажару, і рэштак колішняга кальвінскага збору. Міма чорных фігур, якія стаяць спінай да дарогі, тварам да помніка, да сцяны. Яны з'явіліся тут нядаўна, літаральна год назад. Раней быў толькі помнік. А на пачатку 90-х зусім побач былі грады з бульбай. І пасвіліся навязаныя козы. Цяпер вакол пустка. Толькі чорныя фігуры, што стаяць спінай да дарогі. Адразу, нават не ведаючы, зразумееш: гэта яўрэі. Мужчына са скруткам Торы на плячы, жанчына, якая трымае яго пад руку. Нібы выправіліся кудысьці ў дарогу і спыніліся. Яшчэ некалькі фігур, таксама ідуць з імі ў той жа шлях. Трэба падысці зазірнуць ім у твары. Абавязкова трэба падысці...

Я збочыла з вуліцы і па заасфальтаванай дарожцы пайшла да фігур. Зазірнула ім у твары — і жахнулася. Твараў не было. У іх увогуле няма аб'ёмнай пярэдняй часткі — роўная бліскучая паверхня. Сказаць, што гэта ашаламляе, — нічога не сказаць. Я стаяла, сама акамянелая, і адчувала, як раптам чамусьці стала не хапаць гэтага празрыстага бэзавага паветра, якім дагэтуль з задавальненнем дыхала на поўныя грудзі. Я стаяла разам з імі на краі іхняй магілы. Якую калісьці ім пад дуламі аўтаматаў літоўскіх паліцаяў капала разам з іншымі мая бабуля. Я ведала гэта даўно — і пра бабулю, і пра тое, што на гэтым месцы фашысты ўвосень 41-га расстралялі ўсю койданаўскую абшчыну — амаль 1600 чалавек. Але гэта ўспрымалася як частка агульнай пакутніцкай гісторыі маёй краіны. І раптам гэта стала гісторыяй маёй асабістай. Вайна дагнала мяне тут, у горадзе, знаёмым з дзяцінства, яна накрыла мяне сваёй шчыльнай чорнай пялюшкай і не давала дыхаць. Я хадзіла ля той праклятай сцяны, гладзіла незвычайныя імёны, напісаныя на таблічках, плакала і прасіла ў іх прабачэння. За тое, што мая бабуля выжыла тады, за тое, што я нарадзілася...

БАБУЛЯ памерла рана, калі мне было ўсяго восем гадоў. Я не магла тады нічога распытаць, а яна сама пра вайну нам, малым, нічога не расказвала. Пра тое, што яе, 19-гадовую, ганялі з родных Кукшавіч у Дзяржынск капаць тую страшную яму, я ведала ад мамы. Без дэталяў і падрабязнасцяў. За тры гады акупацыі жудасных падрабязнасцяў было столькі, што, калі б усё згадваў і асэнсоўваў, можна было б звар'яцець. Яна з дваімі маленькімі дзецьмі была сям'ёй чырвонага камандзіра (дзед, калі пачалася вайна, вучыўся ў артылерыйскім вучылішчы ў Баку, адтуль і пайшоў на фронт), і гэта проста шчасце, што сярод аднавяскоўцаў не знайшлося здраднікаў, што ніхто не данёс пра гэта немцам...

АЛЕ цяпер гэта стала маёй асабістай гісторыяй. І я пачала шукаць сведчанні. І знайшла. «Са сведчанняў жыхара г. Дзяржынска Міхаіла Бушылы: «Раніцай немцы прыйшлі ў калгас імя «9 студзеня 1905 года» і запатрабавалі рабочых з рыдлёўкамі капаць яму. Калі ўсё было гатова, рабочых адвялі за груд метраў за 30—40 і паклалі на зямлю. Да гэтага часу ўся мясцовасць на 200—300 метраў вакол была ачэпленая ўзброенымі немцамі. Карнікі, акрамя таго, хадзілі па дамах і загадвалі не выходзіць на вуліцу. Неўзабаве пачалі падводзіць яўрэяў групамі па 15—20 чалавек. Іх распраналі і кідалі жывымі ў яму. Затым па іх пачыналі страляць літоўцы з нямецкага карнага атрада, якія стаялі па абодвух краях гэтай вялізнай магілы. У момант расстрэлу я знаходзіўся на калгаснай стайні і асабіста ўсё бачыў». Са сведчанняў жыхара г. Дзяржынска Дзмітрыя Шыбута: «У кастрычніку 1941 года ў калгас прыйшлі літоўцы з карнага атрада і ўзялі 60 калгаснікаў капаць яму. Пазней мы даведаліся, што яна прызначаная для яўрэяў. Да нас на дапамогу даслалі яшчэ 60 палонных. Гадзіны за чатыры яма даўжынёй 15 метраў, шырынёй 4 метры і глыбінёй 2,5-3 метры была гатова. Пасля гэтага нас пад канвоем адвялі метраў за 300 і пасадзілі спінай да ямы. Прасядзелі мы так каля дзвюх гадзін, былі чутны стрэлы, плач, крыкі, стогны. Затым нас пагналі закопваць яму, якая цалкам была напоўнена расстралянымі яўрэямі».

19-гадовая Надзя Клімовіч была адной з тых 60-ці, якія бачылі гэты кашмар, якія супраць сваёй волі былі ў нейкай ступені яго ўдзельнікамі. Тое, што перажыла яна, канешне, не ідзе ні ў якое параўнанне з апошнімі хвілінамі забітых там людзей. Але і пакаранне ёй за тое, што яны — забітыя, а яна — жывая, дасталася страшнае — веданне і памяць. На ўсё нядоўгае жыццё. А яшчэ вось гэта пачуццё віны, якое, напэўна, тады, восенню 41-га пасялілася ў яе генах і перадалося ў спадчыну на ўзроўні ДНК унукам, якія нарадзіліся праз дзесяцігоддзі пасля вайны.

НЯРЭДКА кажуць: мала якую сям'ю ў Беларусі не закранула вайна. Няправільна. Нават калі ў тым пекле ў сям'і засталіся ўсе жывыя, вайна ўсё роўна не прайшла міма. Мы ўсе — нашчадкі тых дваіх, якія выжылі з траіх, — яе ахвяры. Яна даганяе, накрывае нас нават праз восемдзесят гадоў. Яна — наша вечная родавая траўма, якую не лечыць час.

І, гледзячы на кашмар, ужо сучасны, што адбываецца вакол, ловіш сябе на думцы: добра, што яно так, а не інакш.

Алена ЛЯЎКОВІЧ.

Сядзі і глядзі

Жыве памяць па кожным трэцім

Заўтра, 22 чэрвеня, у Палацы Рэспублікі адбудзецца канцэрт-рэквіем «Кожны трэці». Сёлета, калі мы адзначаем 80-годдзе вызвалення Беларусі ад нямецка-фашысцкіх захопнікаў, — гэта адно з тых мерапрыемстваў, якія нагадваюць пра важнае і галоўнае: якой цаной дасталася нам мірнае неба.

У перыяд Вялікай Айчыннай вайны ў нашай краіне пад нямецкай акупацыяй апынуліся каля васьмі мільёнаў жыхароў і каля 900 тысяч савецкіх ваеннапалонных. А ў межах рэспублікі было створана 588 месцаў прымусовага ўтрымання насельніцтва, у тым ліку 14 канцэнтрацыйных лагераў для дзяцей. І за гады варожай акупацыі на тэрыторыі Беларусі знішчылі не менш чым 12 348 населеных пунктаў... Доўгі час лічылася, што на нашых землях загінуў кожны чацвёрты, але ўдакладненыя на працягу апошніх гадоў даныя сведчаць пра тое, што Беларусь страціла кожнага трэцяга жыхара. І расследаванне злачынстваў фашысцкіх акупантаў працягваецца.

Канцэрт-рэквіем «Кожны трэці» — даніна памяці ўсім ахвярам і героям Вялікай Айчыннай вайны, расповед пра лёсы простых людзей, сінтэз новых песень пра вайну і перамогу з унікальнымі кадрамі хронікі, гістарычных фактаў. У першай частцы канцэртнай праграмы прадстаўлены даныя пра назаўсёды страчаныя населеныя пункты, пра Герояў Савецкага Саюза, а таксама ўзнімаецца тэма генацыду мірнага насельніцтва. Прадстаўлены будуць рэдкія кадры хронікі, фотадакументы. У другой частцы галоўнай стане тэма адказнасці сучаснікаў за захаванне гістарычнай памяці і традыцый. Пазтычную аснову складае «Рэквіем па кожным чацвёртым» А. Вярцінскага. У канцэрце прагучаць як шырока вядомыя, так і новыя творы сучасных беларускіх аўтараў Валерыя Шмата, Ганны Сялук, Ганны Благавай, Яўгена Алейніка і іншых. Рэжысёрам праекта выступае мастацкі кіраўнік Маладзёжнага тэатра эстрады Уладзіслава Арцюкоўская. У падрыхтоўцы канцэрта прымалі ўдзел «Музычная медыякампанія», Белтэлерадыёкампанія, Міністэрства абароны Рэспублікі Беларусь, Міністэрства культуры Рэспублікі Беларусь і Мінгарвыканкам.

І ў кожнага, хто таксама хоча аддаць даніну памяці гераічнаму мінуламу нашай краіны, будзе магчымасць убачыць тэлеверсію канцэрта-рэквіема «Кожны трэці» 23 чэрвеня ў 19.15 у эфіры тэлеканалаў «Беларусь 1» і «Беларусь 24».

Алена ДРАПКО.

ШАШКІ («Звязда»)

Выпуск № 220

29—31 мая ў Гомелі прайшла X Міжнародная спартакіяда сярод ветэранаў і кіраўнікоў раённых ветэранскіх арганізацый фізічнай культуры і спорту, прысвечаная 80-годдзю вызвалення Беларусі. У спаборніцтвах па шашках перамаглі Генадзь Барысаў (Віцебская вобласць) і Раіса Новікава (Мінская вобласць). 1—2 чэрвеня ў Віцебску праходзіў адкрыты турнір па шашках-64, прысвечаны Герою Савецкага Саюза А. К. Гараўцу. У рамках спаборніцтваў былі тры турніры для шашыстаў рознай кваліфікацыі. У асноўным перамог Анатоль Камовіч.

З 4 да 7 чэрвеня ў Гомелі пры падтрымцы Нацыянальнага алімпійскага камітэта Рэспублікі Беларусь адбыліся міжнародныя камандныя спаборніцтвы па шашках-64 сярод юнакоў і дзяўчат 2008 г. н. і маладзей «Юныя зоркі». У спаборніцтвах прынялі ўдзел 14 каманд. Перамаглі шашысты Масквы, на другім месцы — Арлоўская вобласць, «бронзу» выйгралі шашысты Віцебскай вобласці.

№ 93

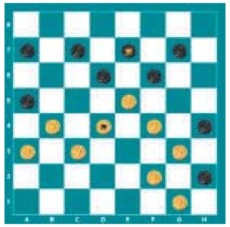

Сёння прапаноўваюцца дамачныя кампазіцыі, складзеныя вядучым рубрыкі.

№ 93

Белыя простыя: g1, f2, a3, c3, g3, b4, f4, e5, дамка d4 (9)

Чорныя простыя: h2, h4, a5, d6, f6, a7, c7, g7, дамка e7 (9)

1. b4-c5 d6:d2 2. d4-b6 a7:c5 3. e5-d6 c7:e5 4. f4:c1 h2:f4 5. c1:b4 a5:c3 6. f2-g3 h4:f2 7.g1:e3 +

№ 94

Белыя простыя: e1, c3, e3, c5, g5, h6, дамка a3 (7)

Чорныя простыя: h2, g3, h4, e5, f6, c7, e7, g7, f8 (9)

1. c3-d4 e5:c3 2. e3-f4 g3:e5 3. c5-d6 e7:c5 4. a3:g3 h2:f4

[4...h4:f2 5.g5:e7 f8:d6 6.e1:g3 h2:f4 7.h6:g5]

5. g5:e7 f8:d6 6. h6:h6 h4-g3 7. h6-e3 g3-h2 8. e3-g1 c7-b6 9. g1:a7 h2-g1 10.e1-f2+

№ 95

Белыя простыя: a3, g5,d6,h6, дамка c5 (5)

Чорныя простыя: d2, f2, c3, e3, f4, h4, f6, e7, g7, b8, f8 (11)

1. a3-b4 c3:a5 2. c5-a3 e7:c5 3. a3:b4 a5:c3 4. g5:e7 f8:d6 5. h6:f4 b8-a7 6. f4-c7+

№ 96

Белыя простыя: b2, d2, c5, g5, d6, h6, дамка f4(7)

Чорныя простыя: f2, h4, f6, g7, f8, дамка e7 (6)

1. c5-b6 e7:a7 2. g5:e7 f8:d6 3. h6:g1 a7-b8 4. g1-h2+

№ 97

Белыя простыя: 48, 49, 43, 44, 40, 27, 28, 29, 22, 23 (10)

Чорныя простыя: 34, 25, 12, 13, 14, 15, 8, 10, дамка 18 (9)

1.22-17 12:32 2.23:03 34:45 3.03:20 15:22 4.44-40 45:34 5.43-39 34:43 6.49:09 10-14 7.09:20 25:14 8.48-43+

№ 98

Белыя простыя шашкі: 27, 28, 29, 17, дамка 26 (5)

Чорныя простыя шашкі: 43, 40, 30, 18, 12, 14, 8, 10 (8)

1.29-23 12:32 2.26:45 18:29 3.45:05 32:23 4.05:49+

№ 99

Белыя простыя шашкі: 43, 28, 23, 17, 18, дамкі, 38, 6 (7)

Чорныя простыя шашкі: 41, 40, 31, 20, 9, 10, дамка 24 (7)

1.18-13 09:29

[1...24:21 2.38:47 21:49 3.47-33 40-45 4.33-50]

2.28-23 29:18 3.38-42 24:47 4.43-38 47:11 5.06:22 40-45 6.22-50+

Ва ўсіх пазіцыях белыя пачынаюць і выйграваюць. Прозвішчы чытачоў, якія дашлюць правільныя адказы, будуць апублікаваны.

Праверце свае рашэнні: Выпуск № 219 ад 07.06.24.

№ 87 лег. 1.eb4 ae7 исх. 1. c7-b8 g3:e1 2. g1-f2 e1:d6 [2... e1:c7 3. b8:f4 a5:c7 4. f4:b8]

[2...a5:c7 3. b8:f4 e1:g3 4. f4:h2] 3. b8:f8 a5:c7 4. f8:b8+

№ 88 лег. 1. eb4 ae7 исх. 1. c7-b8 g3:e1 2. g1-f2 e1:d6 [2... a5:c7 3. b8:f4]

3. b8:f8 a5:c7 4. f8:b8+

№ 89 1. d2-c3 b2:f6 2. c7-b8 g3:e1 3. g1-f2 e1:g3 4. b8:h2 a5:c7 5. h2:b8+

№ 90 1. d2-e3 f4:b4 2. b2-a3 e5:g7 3. a3:e7 f8:d6 4. h6:f8 d6-e5 5. f8-g7 e5-f4 6. g7:c3 f4-g3 7. c3-d4 g3-h2 8. d4-g1+

№ 91 1. d4-c5 d6:d2 2. f2-e3 h4:d4 3. b2-c3 d2:b4 4. a3:e7 f8:d6 5. h6:f8+

№ 92 1. a7-b8 f4:b4 2. b8:f8 b4-c3 3. f8-b4 a3:e3 4. b2:f2+

Першымі дакладныя адказы даслалі: В. Арцюхін, Э. Дамброўскі, П. і В. Шульгі (усе Мінск), С. Рашэцін (Ашмяны), В. Таўкачоў (в. Уздзевічы, Клімавіцкі р-н, Магілёўская вобл.), Ф. Карпей, Л. Жыхар (абодва Мядзел), У. Панько (Камянец), І. Ананіч (Гродна).

Пішыце на адрас: газета «Звязда», г. Мінск, вул. Б. Хмяльніцкага, 10А, 220013»

e-mail: info@zviazda.by або vorush@yandex.ru.

Віталь ВАРУШЫЛА, майстар спорту.

ТЭЛЕТЫДЗЕНЬ

Анонс

ЯРКАЕ ЖЫЦЦЁ ЛІЗЫ ЧАЙКІНАЙ, ЖАНОЧАЯ СІЛА І ПАЛЁТЫ НАТХНЕННЯ

Што пачытаць у чэрвеньскім нумары «Алесі»?

«ЗА МОЦНЫМ ЛІДАРАМ ХОЧАЦЦА ІСЦІ»

Дырэктар Мінскага дзяржаўнага каледжа рамесніцтва і дызайну імя М. А. Кедышкі, адна з пераможцаў конкурсу «Жанчына года — 2023» у намінацыі «Паспяховы кіраўнік», дэлегат Усебеларускага народнага сходу Ганна Бойка ўпэўнена: да кожнай пачатай справы трэба ставіцца так, нібыта яна лёсавызначальная, а кіраўнік абавязаны быць наперадзе ва ўсім. Што матывуе на дасягненне мэт? Пры якіх умовах жанчына адбудзецца як лідар? Пра свае прынцыпы кіраўніка, крыніцы невычэрпнай энергіі і вялікую любоў да Радзімы Ганна Уладзіміраўна расказала ў інтэрв'ю «Алесі».

— За моцным лідарам хочацца ісці, — упэўнена Ганна Бойка. — А мацней за ўсё прыцягвае вера ў сваю справу, сапраўдная любоў да таго, чым займаешся.

ЖЫЦЦЁ, ЯКОЕ СТАЛА ПОДЗВІГАМ

У чэрвеньскім нумары «Алесі» працягвае праект «Іх іменамі названыя». Серыя публікацый расказвае пра гераічных жанчын, чые подзвігі сталі яркімі старонкамі ў гісторыі барацьбы савецкага народа з нямецка-фашысцкімі захопнікамі. Адна з гэтых герань — Ліза Чайкіна. На сталічнай вуліцы, якая носіць яе імя, узвышаецца помнік у гонар мужнай удзельніцы партызанскага руху ў гады Вялікай Айчыннай вайны. Лізавета Іванаўна Чайкіна пражыла кароткае, але яркае жыццё, поўнае адвагі і самаахвярнасці, і была пасмяротна ўдастоена звання Героя Савецкага Саюза. Яе імя стала сімвалам барацьбы супраць фашызму для многіх пакаленняў, а сама гераіня — прыкладам нязломнай волі і мужнасці.

БЫЦЬ ПЕРШАЙ СКРЫПКАЙ

Як гэта — быць першай скрыпкай у калектыве? Чаму важна вучыць музыцы дзяцей, а дарослым часцей бываць у канцэртных залах? Як удаецца заставацца ў выдатнай фізічнай форме? З чаго, акрамя музыкі, складаецца шчасце? Пра свой шлях да прафесійных вышынь расказвае першая скрыпка Дзяржаўнага акадэмічнага сімфанічнага аркестра Рэспублікі Беларусь Юлія Стэфановіч.

— Упэўнена, што хаця б час ад часу музыку варта слухаць у канцэртных залах: жывое выкананне надзелена асаблівай энергіяй, там вастрэй адчуваеш таямніцу, невытлумачальнае, што ёсць у гуках, — лічыць Юлія Стэфановіч.

ЗОРНЫ ПАЛЁТ НАТХНЕННЯ

Яе мара стаць настаўніцай спраўдзілася. Паэтычны дар дазволіў душы шырока разгарнуць крылы. А потым адбылася шчаслівая сустрэча, якая вызначыла лёс — літаратурны і жаночы. Ці складана напісаць дыядэму — 3375 санетаў? З чаго пачынаецца зорны палёт натхнення? Як жылося двум таленавітым творцам у «суладным і сугучным саюзе»? Пра гэта і пра каханне ўзнёслае, неўміручае, што застаецца з тым, хто любіць, і пасля сыходу другога ў іншы свет, — у гутарцы з пераможцай рэспубліканскага конкурсу «Жанчына года — 2023», лаўрэатам Нацыянальнай літаратурнай прэміі, пісьменніцай Соф'яй Шах.

ВЕДАЦЬ, КАБ ЖЫЦЬ

Сярод пухлін жаночай рэпрадуктыўнай сістэмы лідзіруе рак малочнай залозы. Іншыя сустракаюцца радзей, але не менш небяспечныя. Як іх своечасова дыягнаставаць? Ці ўплываюць на ўзнікненне раку нашы харчовыя звычкі? Ці магчыма захаваць рэпрадуктыўную сістэму пры анкалогіі? Якія метады сёння прымяняюцца для лячэння, у чым Беларусь апярэдзіла краіны СНД і нават многія еўрапейскія?

Нашу новую рубрыку, прысвечаную здароўю, распачынае гутарка з намеснікам дырэктара па лячэбнай рабоце РНПЦ анкалогіі і медыцынскай радыялогіі імя М. М. Аляксандрава, доктарам медыцынскіх навук, дацэнтам Сяргеем Маўрычавым.

Заставайцеся з «Алесяй» — з намі цікава!

Алена ВАЛЕР'ЕВА.

Лета ў радасць са «Звяздой»!

Калі вы падпісаліся на газету «Звязда» на III квартал або на II паўгоддзе 2024 года — запаўняйце картку ўдзельніка, выразайце і дасылайце да 12 ліпеня 2024 года ў рэдакцыю на адрас: 220013, г. Мінск, вул. Б. Хмяльніцкага, 10а.

Сярод падпісчыкаў будуць разыграны сем мангалаў Forester BC-779 (+6 шампураў) і суперпрыз — вугальны грыль «Белбагемія» 101278. Вынікі будуць апублікаваны ў газеце да 27 ліпеня 2024 года.

Прызы можна будзе атрымаць у рэдакцыі да 30 верасня 2024 года пры падачы квітанцыі аб падпісцы на «Звязду» на III квартал або на II паўгоддзе 2024 года. Пасля 30 верасня 2024 года выдача прызоў спыняецца і прэтэнзіі падпісчыкаў не прымаюцца. Умовы рэкламнай гульні чытайце ў нумары 105 ад 31 мая 2024 года.

Тэлефоны для даведак: (017) 271-81-53, 311-17-40.

Картка ўдзельніка — падпісчыка «Звязды» на III квартал або II паўгоддзе 2024 года

Прозвішча, імя, імя па бацьку ____________________

Падпіска афармлена і аплачана ў ____________________
(аддзяленне сувязі)
на III квартал або II паўгоддзе 2024 года

Хатні адрас і тэлефон (абавязкова) ________ (індэкс)

Удачы ў розыгрышы!

Беларусь 1

6.00, 7.20, 8.15 Добрай раніцы, Беларусь!
7.00, 8.00, 9.00, 12.00, 13.00, 15.00, 17.00, 19.00 Навіны.
7.05, 8.05 Навіны эканомікі.
7.10, 8.10, 18.15, 1.15 Зона Х (16+).
8.50 Слова Архіепіскапа Іосіфа Станеўскага на Раство Святога Іаана Хрысціцеля.
9.10 Галоўны эфір.
10.40 Навіны надвор'я.
11.00, 12.15 Меладрама «Пакуль б'еццa сэрца» (12+).
13.05, 15.25 Меладрама «На парозе кахання» (16+).
15.10, 18.00 Навіны рэгіёна.
17.05 Беларуская часінка.
18.30 Маршрут пабудаваны (12+).
19.20, 22.45 Серыял «След» (16+).
20.00 «100 пытанняў даросламу» (12+).
21.00 Панарама.
21.45 Зразумелая палітыка. Вялікае падарожжа.
0.45 Арэна.
1.35 Дзень спорту.

Беларусь 2

6.00 «Уключайся!» (12+)
10.00, 15.55, 21.05 Тэлебарометр.
10.05 Дэтэктыў «Застацца ў жывых» (16+).
16.25 «Дарагая, я забіў» (16+).
17.50 «Знакі лёсу». Дак. драма (16+).
18.20 Дэтэктыў «Кулагіны» (16+).
20.10 Серыял «Сям'я» (16+).
21.10 Спартлато 6 з 49, КЕНА.
21.15 Серыял «Улётны экіпаж» (16+).
22.15 Серыял «Апостал» (16+).

Беларусь 3

7.00 «Дабранак».
7.35 «Беларуская кухня».
8.05, 13.00, 20.30, 22.45 «Навіны культуры».
8.15, 21.05 «Людміла Гурчанка». Маст. фільм (12+).
9.50 «Дарослы сын». Маст. фільм (12+).
11.15 «Архітэктура Беларусі».
11.30 «Нацыянальны хіт-парад».
12.20 «Культурны тыдзень».
13.10 «Я ведаю!» (6+)
14.30 «Бессмяротны гарнізон». Маст. фільм (12+).
16.05 «Навука побач» (6+).
16.30 «Наперад у мінулае».
16.55 «Кадры жыцця».
17.45 «Старшыня». Маст. фільм (12+).
20.40 «Калыханка» (0+).
22.55 «Звычайны фашызм». Публіцыстычны фільм (16+).

Беларусь 5

6.55 Футбол. Чэмпіянат Беларусі. «Днепр» (Магілёў) — ФК «Віцебск».
8.55 Вынікі тыдня.
9.40 Футбол. Чэмпіянат Беларусі. «Тарпеда-БелАЗ» (Жодзіна) — «Іслач» (Мінскі р-н).
11.35 Гульні «на вырост».
12.05 Спартыўныя гульні краін БРІКС-2024.
14.25 Танцавальны спорт.
16.30 Футбол. Чэмпіянат Беларусі. «Дынама-Мінск» — «Нёман» (Гродна).
18.25, 20.55 Спорт-цэнтр.
18.30 Фактар сілы.
19.00 На мяжы фолу. Футбольны агляд.
20.25 Як гэта было.
21.00 Змешаныя адзінаборствы.

АНТ

6.00, 7.10, 8.10 «Наша раніца».
7.00, 8.00, 9.00, 11.00, 13.00, 16.00, 18.00, 20.30 Нашы навіны.
9.10 Наш час.
10.15 «Жыць здорава!» (16+)
11.15 «Белыя Росы» (12+).
11.50 Прэм'ера. «Модны прыгавор» (6+).
13.15, 23.55 Фільм «Бацькоўскі бераг» (16+).
15.00 Прэм'ера. «Давай пажэнімся!» (16+)
16.20 «Мужчынскае/Жаночае» (16+).
17.20, 18.20 Інфармацыйны канал (16+).
19.00 «Яшчэ не вечар» (16+).
20.10 Вячэрнія навіны.
21.20 «Прапаганда» (16+).
21.40 «Аперацыя «Баграціён». Хроніка вызвалення Беларусі (16+).
21.50 Фільм «Два берагі» 16+).
23.05 «Другая сусветная вайна» (16+).
1.25 «Спартклуб» (16+).
1.45 Час.

СТБ

6.00, 6.40, 7.45, 8.40 «Раніца СТБ».
6.30, 7.30, 8.30, 10.30, 13.30, 16.30, 19.30 Навіны «24 гадзіны».
9.00 «Тыдзень».
10.40 «Вызваленне: вогненная дуга».
12.15 Дак. праект «Без падману» (16+).
13.50 «Ліхач». Серыял (16+).
16.50 «Ваенная паліцыя». Серыял (16+).
18.30 «Па сутнасці».
20.10 «СТБ-спорт».
20.15 «Сталічныя падрабязнасці».
20.25 «Міншчына».
20.40 «Са знакам якасці».
21.15, 0.00 ЕЎРА-2024.
22.00 Чэмпіянат Еўропы па футболе: Харватыя — Італія.
0.30 «Азаронак. Напрамую».

МІР

5.00 Маст. фільм «Выпадак з Палыніным» (16+).
6.00, 10.00, 13.00, 16.00, 18.30 Навіны.
6.15 «Зроблена ў Садружнасці» (12+).
6.25, 2.00 «Наша кіно. Гісторыя вялікай любові» (16+).
7.05, 10.20 Тэлесерыял «Апостал» (16+).
10.10 «Беларускі стандарт» (12+).
13.15 «Міравое пагадненне» (16+).
14.10 «Справы судовыя. Бітва за будучыню» (16+).
15.05 «Справы судовыя. Новыя гісторыі» (16+).
16.15 «Справы судовыя. Яблык разладу» (16+).
17.15 «Справы судовыя. Грошы вярніце!» (16+)
18.50 «Гульня ў кіно» (16+).
21.45 «Мільён за 5 хвілін» (16+).
22.30 Маст. фільм «Старыя разбойнікі» (16+).
0.25 Маст. фільм «Нечакананегадана» (16+).
3.55 Маст. фільм «Моцны арэшак» (16+).

РТР—Беларусь

6.00, 9.00, 11.30, 14.30, 17.30, 21.00 Беларусь. Навіны.
6.05, 9.05 «Новая раніца».
10.05 Тэлесерыял «Таямніцы следства» (12+).
11.00, 14.00, 17.00, 20.00 Весткі.
11.40 «Акцэнты».
12.40 «Пра самае галоўнае» (12+).
13.45 «Плюс-мінус».
14.40 «60 хвілін».
17.40 «Ёсць пытанне з Вадзімам Гігіным».
18.40 Гумарыстычная праграма.
18.55 «Малахаў» (16+).
21.30 «Крокі незалежнасці».
21.50 Чэмпіянат Еўропы па футболе: Албанія — Іспанія.
0.00 «Вечар з Уладзімірам Салаўёвым» (12+).

НТБ—Беларусь

6.10 «Астрапрагноз».
6.20 Беларусы (6+).
6.50 «Навука побач» (6+).
7.30 «Маршрут пабудаваны» (12+).
8.00, 10.00, 13.00, 16.00, 19.00 Сёння.
8.25, 10.35 Фільм «Гадзіннік спыніўся апоўначы» (12+).
11.00 Меладрама «Рыфмуецца з любоўю» (12+).
13.20, 22.40, 23.30 Сёння. Галоўнае.
13.25 «Надзвычайнае здарэнне».
13.55 «За гранню» (16+).
14.55 «ДНК» (16+).
16.40, 20.00 Галоўнае. Сёння. Беларусь.
16.50 Серыял «Пёс» (16+).
20.15, 21.40 Дэтэктыў «Вышэйшая мера» (16+).
21.20 «НЗ.by».
22.45, 23.45 Дэтэктыў «Сярэбраны воўк» (16+).

8 канал

7.00, 19.05 «Надвор'е» + «Эрана».
7.05, 8.35 Мультпарад.
7.30 «Прыколы 13-й школы» (6+).
7.35 Серыял «Салодкі бізнес».
10.15 «Паляванне і рыбалка».
10.45 Серыял «Пэры Мэйсан» (12+).
11.35 «Уцёкі з Шаўшэнка» (16+).
14.10 Драма «Спытай адваката» (16+).
15.45 Драма «На тваім баку» (16+).
17.15 Серыял «Драма» (16+).
19.10 «Вячэрні серыял».
20.50 «Вечарніца».
21.00 «Надвор'е».
21.05 Камедыя «Два ствалы» (18+).
22.55 Любімае кіно».
0.50 «Начны серыял».

Культура

6.30 Мультфільмы.
7.50 «Бацькоўскі дом». Маст. фільм.
9.30 «Бег». Сны аб Расіі». Аўтарскі фільм.
10.10 «Бег». Маст. фільм.
13.15 Неўскі каўчэг. Тэорыя немагчымага.
13.45 Канцэрт-прысвячэнне Мікалаю Рымскаму-Корсакаву.
15.00 «Садко». Маст. фільм.
16.30 «Карціна свету з Міхаілам Кавальчуком».
17.15 «Агаф'я». Дак. фільм.
18.25 «Мае любімыя мелодыі».
19.30 Навіны культуры.
19.45 Навіны культуры з Уладзіславам Фляркоўскім.
20.25 «Начальнік Чукоткі». Маст. фільм.
22.00 «Канцэрт на Вялікай Кітайскай сцяне».
23.25 «Садко». Маст. фільм
0.50 Краіна птушак.
1.30 Шукальнікі.
2.20 Мультфільмы для дарослых.

Настальгія

6.00 «Да і пасля...» (16+)
7.05, 8.45, 9.40, 11.30, 14.35, 17.35, 18.35, 20.50, 21.40, 23.25, 1.10, 2.40, 3.40, 5.30 Музычная настальгія (12+).
7.20 Маст. фільм «Апач» (16+).
9.00, 21.00, 3.00 «Мінулы час» (12+).
10.00, 16.00, 22.00, 4.00 «Народжаныя ў СССР» (12+).
11.00, 17.00, 23.00, 5.00 «Блеф-клуб» (18+).
12.00 Маст. фільм «Вяселле з пасагам» (12+).
14.00 «Каралі эпізоду» (12+).
15.00 «Быў час» (16+).
18.00 «Сто пытанняў да дарослага» (16+).
19.00 Маст. фільм «Мюнхгаўзен» (16+).
0.00 «Яловая субмарына» (18+).
1.20 Маст. фільм «Мы не жанатыя» (18+).

EuroSport 1

4.30, 12.15, 13.00, 1.20 Веласпорт. «Тур дэ Франс». Мужчыны (16+).
7.00 Скалалажанне. Жанчыны BOULDER (0+).
8.15, 19.30 Скалалажанне. Мужчыны BOULDER (0+).
9.30, 23.15 Алімпійскія гульні (6+).
10.00 Трэйл (0+).
19.00 Веласпорт (6+).
20.30 Скалалажанне. Мужчыны і жанчыны LEAD (0+).
23.30 Формула Е (16+).

Кінакамедыя

1.25 «Хто твая бабуля, чувак?» (12+)
3.15 «Крымінальная фішка ад Генры» (16+).
5.10 «Прытварыся маім мужам» (16+).
7.00 «Дзядуля лёгкіх паводзін» (18+).
8.45 «Начная змена» (18+).
10.35 «Блізняты-драконы» (12+).
12.35 «Мастацтва па паняццях» (18+).
14.25 «Джунглі клічуць! У пошуках Марсупіламі» (16+).
16.15 «Жаніх» (12+).
18.00 «Бацькі строгага рэжыму» (12+).
19.30 «Асаблівасці нацыянальнага палявання» (16+).

21.20 «Асаблівасці нацыянальнай рыбалкі» (16+).
23.10 «Ашуканцы» (16+).

ТБ3

6.00 Калекцыя «Беларусьфільма» (12+).
9.05 «Чалавек з чорнай «Волгі» (12+).
10.50, 22.15 «Паглядзім» (12+).
11.20 «Хронікі маскоўскага побыту» (12+).
12.05 «Нечысць» (12+).
13.00 «Варажбітка» (12+).
16.20 «Дамскія нягоднікі» (16+).
17.05 «Сляпая» (16+).
20.25 «Фарсаж-4» (16+).

23.15 «Ганна-дэтэктыў» (16+).
3.30 «Дзённік экстрасэнса» (16+).

ТБ1000

6.25 Том, які гаворыць, і сябры (6+).
6.40, 5.05 Без тармазоў (16+).
8.25 Кухар на колах (16+).
10.45 Каханне на кончыках пальцаў (16+).
13.00 Хоць раз у жыцці (16+).
15.05 Алекс і Эма (16+).
17.00 Турыст (16+).
19.00 Шпіён, які мяне кінуў (16+).
21.15 Адчайныя аферысткі (18+).
23.25 Бандыты (16+).
1.45 Дзяжурны тата (12+).
3.15 Тутсі (16+).

ТБ1000 Рускае кіно

5.30 «Смяшарыкі» (6+).
6.35 «Пін-код» (6+).
9.00 «Тры каты» (6+).
10.00, 10.55, 11.55, 12.45 «Трыгер» (18+).
13.45 «Любоў-маркоў-3» (12+).
15.35 «Любоў-маркоў: паўстанне машын» (16+).
17.25 «Лена і справядлівасць» (16+).
19.05 «Юра дворнік» (16+).
20.55 «Шкодная звычка» (12+).
22.50 «Афера» (18+).
1.15 «Пасажырка» (18+).
2.45 «Адмірал'» (16+).
4.45 «Шайбу! Шайбу!» (6+)
5.10 «Кветачка-сямікветачка» (6+).

ЯСНАе

6.10, 7.45, 9.40, 11.15, 12.50, 14.25 Серыял «Шэф» (16+).
9.20 «На самай справе».
16.00 Футбол. Беларусбанк — чэмпіянат Беларусі. «Слуцк» — «Мінск»
18.00 Футбол. Беларусбанк — чэмпіянат Беларусі. «Іслач» (Мінскі раён) — «Днепр-Магілёў».
20.00 Маст. фільм «Я — лялька» (16+).
21.45 Маст. фільм «Апошні паляўнічы на ведзьмаў» (16+).
23.35 Дак. фільм «Сасвецкія мафіі. Расстрэл Касога» (16+).
0.20 Маст. фільм «Гладыятар па найме» (16+).
1.50 Серыял «У пошуках анёла» (16+).
3.40 Маст. фільм «Трэцяя ракета» (12+).

Звязда

6.00, 7.55, 14.45, 16.00 «Дума пра Каўпака». Маст. фільм (12+).
7.35 «Лампада».
9.30, 10.25, 17.15, 18.10 «Наркамаўскі абоз» (16+).
11.20, 12.15, 19.05, 20.00 «Талаш» (12+).
13.10, 14.00, 20.55, 21.45 «Скачок Багамола» (12+).
22.35 «Сяргей Вайцяхоўскі. Генерал без Радзімы». Дак. фільм (12+).
23.30, 2.55 «Палескі кацёл. Армія асуджаных». Дак. фільм (12+).
0.00 «Бітва за Кобрын. Заложнікі сакрэтнага пакта». Дак. фільм (12+).
0.30 «Гітлер і яго сціплыя сябры». Дак. фільм (12+).
1.00 «Канібальскі план добраўпарадкавання Усходу». Дак. фільм (12+).
1.30 «Беларускі вердыкт. Сябры і ворагі Фрыца Шменкеля». Дак. фільм (12+).
2.00 «Дзяржынскі супраць Пілсудскага». Дак. фільм (12+).
3.25 «Азарычы. Ахвяры «Эскулапа». Дак. фільм (12+).
3.55 «Паміж мірам і вайной. Разведка боем». Дак. фільм (12+).

Viasat Explore

6.00, 6.45, 17.10, 18.00 «Невытлумачальная Зямля» (16+).
7.30, 8.35, 9.45 «Ген вышыні, ці як прайсці на Эверэст» (16+).
10.55, 11.25, 12.00, 12.30 «Пакажы, дзе ты жывеш» (16+).
13.00 «Як знайсці прыгоды» (16+).
14.10 «Па цячэнні вялікіх рэк» (12+).
14.40, 16.00 «Аўтаразборшчыкі» (16+).
18.55, 19.35, 20.25, 21.10 «Сведчанні паранармальнага» (16+).
22.00, 22.55, 23.45 «Арсенал на продаж» (16+).
0.35, 1.25, 2.10, 3.00 «Дэмантаж у Аўстраліі» (12+).
3.45, 4.25 «Аўстралійскія паляўнічыя на лобстараў» (12+).
5.10 «Пераробка старызны» (12+).

У праграме магчымыя змяненні.
Перадрукоўка праграмы забаронена.
[СЦ] – фільм трансліруецца са скрытымі субцітрамі.

Беларусь 1

6.00 Меладрама «Спальваючы масты» (16+).
7.35 Клуб рэдактараў (16+).
9.00, 12.00, 15.00, 19.00 Навіны.
9.15 «Арсенал» (12+).
9.45 Гісторыі выратавання (12+).
10.15 Таямніцы следства (12+).
10.50 Маршрут пабудаваны (12+).
11.20 Беларуская суперженчына.
11.30 Сэнс жыцця (12+).
12.15 Навіны. Цэнтральны рэгіён.
12.40 Меладрама «Спатканне ўсляпую» (12+).
15.20 Вакол планеты.
16.00, 19.15 Меладрама «Паварот на шчасце» (12+).
20.40 Навіны надвор'я.
21.00 Галоўны эфір.
22.30 Драма «Тры дні да вясны» (12+).

Беларусь 2

6.00 «Уключайся. Найлепшае за тыдзень» (12+).
9.00 «Дарагая, я забіў» (16+).
10.20, 10.50, 16.55 Тэлебарометр.
10.25 Я з вёскі (12+).
11.20 Смачна есці (12+).
12.05 «На нажах» (16+).
13.05 «Новы дзень» (12+).
13.35 «Чатыры дачы» (16+).
15.00 Камедыя «Прывід» (12+).
17.00 Дэтэктыў «Псіхалогія злачынства». Фільм «Чорная кошка ў цёмным пакоі» (16+).
18.50 «Уральскія пельмені» (16+).
20.15, 21.15 Серыял «Сям'я» (16+).
21.10 Спартлато 5 з 36, КЕНА.
0.05 Фантастыка «Роўныя» (16+).

Беларусь 3

7.35 «Веды ў кубе».
8.10 «Кубанскія казакі». Маст. фільм (12+).
10.00 «Наперад у мінулае».
10.30 «Беларуская кухня».
10.55 «Нацыянальны хіт-парад».
11.50 «Культурны тыдзень».
12.30 «Вакзал для дваіх». Маст. фільм (12+).
14.45 «Бярэзінскі біясферны». Дак. фільм (12+).
15.40 «Кадры жыцця».
16.30 «Гур'янаў».
18.15 «Сабака Барбос і незвычайны крос». Маст. фільм (12+).
18.25 «Упершыню замужам». Маст. фільм (12+).
20.00 «Культурны тыдзень».
20.40 «Калыханка» (0+).
21.05 «Шыфр-2». Маст. фільм (16+).

Беларусь 5

5.55 Міжнародныя спартыўныя гульні «Дзеці Азіі». Баскетбол 3х3. Юнакі. Дзяўчаты. Дзюдо. Спартыўная барацьба. Юнакі. Дзяўчаты. Пераклічка.
10.00 Баскетбол 3х3. Палова-арэна.
14.10, 15.40 Пляжны футбол. Чэмпіянат Беларусі.
15.20 На спорце!
16.50 Футбол. Чэмпіянат Беларусі. Першая ліга. «Макслайн» (Віцебск) — ФК «Баранавічы».
18.50 Міжнародныя спартыўныя гульні «Дзеці Азіі».
22.00 Футбол. Чэмпіянат Бразіліі. «Грэміё» — «Флумінензэ».
23.50 Футбол. Чэмпіянат Беларусі.
0.30 Футбол. Чэмпіянат Бразіліі. «Фламенга» — «Крузэйра».

АНТ

7.00, 9.00, 16.00 Нашы навіны.
7.10 Фільм «Бацька» (12+).
9.10, 2.00 «Метэагід».
09.35 «Здароўе» (16+).
10.40 «Народны повар» (12+).
12.00 «Народны ДАСТ» (16+).
12.40 «Бачылі відза?» (6+)
14.00, 16.20 Фільм «Тонкія матэрыі» (16+).
18.00 «Дзве зоркі. Бацькі і дзеці» (12+).
20.00 Наш час.
21.15 «Аперацыя «Баграціён». Хроніка вызвалення Беларусі (16+).
21.25 «Галоўны канцэрт» — «народны» музычны рынг «Будзе вельмі цікава» рэспубліканскага свята «Купалле-2023» (Александрыя збірае сяброў) (6+).
0.00 Фільм «Дванаццаць цудаў» (12+).

СТБ

7.00 «Ляцяць жураўлі» (12+).
8.40 Дак. фільм з цыкла «Партызанская старонка».
9.25 Дак. праект «Закрыты архіў» (16+).
10.00 «Вялікі горад».
10.30, 13.30, 16.30 Навіны «24 гадзіны».
10.40 «Са знакам якасці. Хуткая дапамога».
11.10, 13.45 «Шэф. Вяртанне». Серыял (16+).
15.10, 17.00, 0.30 «Ліхач». Серыял (16+).
16.45 «Сенат».
19.30 «Тыдзень».
21.00 «Спорт-таймер».
21.15, 0.00 ЕЎРА-2024.
22.00 Чэмпіянат Еўропы па футболе: 1/8 фіналу.

МІР

5.00, 3.25 Мультфільмы (6+).
5.35 Маст. фільм «Увага, чарапаха!» (16+)
7.20 Маст. фільм «Чалавек з бульвара Капуцынаў» (16+).
9.25 «Пункт на карце» (6+).
9.30 «ФазэндаЛайф» (6+).
10.00, 16.00 Навіны.
10.15 Маст. фільм «Дзяўчына без адраса» (16+).
12.15, 16.20 «Вялікі перапынак» (16+).
18.30, 0.00 «Разам» (16+).
19.30, 1.00 Тэлесерыял «Гардэмарыны, наперад!» (16+)
2.20 «Наша кіно. Гісторыя вялікай любові» (16+).

РТР—Беларусь

7.00 Фільм «Сукенка колеру мора» (16+).
10.15 «Рэцэпт сапраўднага беларуса».
11.00, 17.00, 21.00 Весткі.
11.35 «Свае».
11.50 Фільм «Ракавая спадчына» (12+).
13.25 Камедыя «Паласаты рэйс» (12+).
15.00 «Песні ад усёй душы» (12+).
17.50 «Крокі незалежнасці».
18.05 «Суперженчына».
18.15, 20.50 ЕЎРА-2024.
19.00 Чэмпіянат Еўропы па футболе.
22.00 «Акцэнты».
23.00 «САСС упаўнаважаны заявіць».
23.55 Масква. Крэмль. Пуцін.
0.35 «Нядзельны вечар з Уладзімірам Салаўёвым» (12+).

НТБ—Беларусь

6.05 «Астрапрагноз».
6.10 Азбука спорту.
6.30 Сэнс жыцця (12+).
7.00 «Погляд на Беларусь» (12+).
7.25 «Дача» (12+).
8.00, 10.00, 16.00 Сёння.
8.20 «Навука побач» (6+).
8.55 «Маршрут пабудаваны» (12+).
9.25 Ежа хоць куды (6+).
10.20 «Зламаць стэрэатыпы» (12+).
10.45 «Кватэрнае пытанне.by» (12+).
11.20 «Першая передача» (16+).
11.50 «Цуд тэхнікі» (12+).
12.40 «Дачны адказ» (0+).
13.40 «НашСпажыўНагляд» (16+).
14.35 Меладрама «Кантрольная па спецыяльнасці» (12+).
16.20 «Следства вялі...» (16+)
18.05 «Новыя рускія сенсацыі» (16+).
19.00 «Вынікі тыдня».
20.20 «Зоркі сышліся» (16+).
21.40 «Заснавана на рэальных падзеях» (16+).

8 канал

7.00, 19.45 «Надвор'е».
7.05 «Браты па крыві» (12+).
8.40 «Паляванне і рыбалка».
9.10 Прыгоды «Не згасне надзея» (12+).
10.55 Мультпарад.
14.05 «Надвор'е + «Эрана».
14.10 «Серыял па выхадных».
17.40 «Любімае кіно».
19.15 «Суперлато».
19.50 Дэтэктыў «Мярцвяк дэтэктыва Мегрэ».
21.25 «Вечарніца».
21.30 Фэнтэзі «Зло» (18+).
23.15 Баявік «Чорны ястраб» (18+).
1.35 «Начны сеанс».

Культура

6.30 «Пешшу...»
7.05, 18.45 «Заўтра не памрэ ніколі». Дак. серыял. «Рэцэпты ядзернай медыцыны».
7.50, 20.05 «Почырк эпохі».
8.20 Неўскі каўчэг. Тэорыя немагчымага.
8.50 «Пецька ў космасе». Маст. фільм.
10.00, 12.30, 17.00, 19.30 Навіны культуры.
10.15 «Назіральнік».
11.10 XX стагоддзе.
12.45 «Дом на гульвары». Дак. фільм.
13.40 «Першыя ў свеце». Дак. серыял.
14.00 «Пяты акіян». Маст. фільм
15.20, 2.00 «Вежа». Фільм першы.
16.05 Лінія жыцця.
17.15 «Перадзвіжнікі. Аляксей Саўрасаў».
17.45 Расійскі нацыянальны маладзёжны сімфанічны аркестр.
19.45 «Галоўная роля».
20.30 «Добрай ночы, малыя!»
20.50 «Дзённы цягнік». Маст. фільм.
22.30 XXX Цырымонія ўручэння Расійскай Нацыянальнай тэатральнай Прэміі «Залатая Маска».

Настальгія

6.00 Маст. фільм «Тры таварышы» (12+).
7.15, 11.30, 12.35, 14.45, 15.40, 17.30, 21.40, 23.30, 1.00, 2.50, 3.40, 5.30 Музычная настальгія (12+).
7.25 Фільм-канцэрт «У мяне быў Моцарт» (12+).
9.00 «Быў час» (16+).
10.00, 16.00, 22.00, 4.00 «Народжаныя ў СССР» (12+).
11.00, 17.00, 23.00, 5.00 «Блеф-клуб» (18+).
12.00 «Сто пытанняў да дарослага» (16+).
13.00 Маст. фільм «Вялікі Каруза» (16+).
15.00, 21.00, 3.00 «Мінулы час» (12+).
18.00 «СевАлогія» (18+).
19.05 Маст. фільм «Віва, Сапата!» (16+)
0.00 «Да і пасля...» (16+)
1.10 Маст. фільм «Незнаёмцы ў цягніку» (16+).

EuroSport 1

4.30 Веласпорт. Мужчыны (6+).
5.00, 9.30 Маўнцінбайк. Жанчыны ELITE (16+).
6.00, 10.15 Маўнцінбайк. Мужчыны ELITE (16+).
7.00/, 13.00, 21.05, 2.30 Снукер (6+).
11.00, 19.30 Фехтаванне. Чэмпіянат Еўропы (6+).
14.30, 17.00, 23.00, 1.00 Веласпорт. «Тур дэ Франс». Мужчыны (16+).

Кінакамедыя

0.20 «Манашкі ва ўцёках» (16+).
2.55 «Сястрычка Бэці» (16+).
4.55 «Пара з будучыні» (12+).
6.55 «Дзікая штучка» (16+).
8.45 «Бабуля лёгкіх паводзін» (18+).
10.20 «Дзядуля лёгкіх паводзін» (18+).
12.05 «Прабабуля лёгкіх паводзін. Пачатак» (18+).
13.45 «Кароль вечарынак» (16+).
15.30 «Блізняты-драконы» (12+).
17.30 «Самы лепшы дзень» (16+).
19.30 «Непаслушнік» (12+).
21.40 «Выратуйце Колю!» (12+)
23.30 «Грозны тата».

ТБ3

6.00 Калекцыя «Беларусьфільма» (12+).
9.50, 17.45 «Урачы» (16+).
10.45 «Доктар І».
11.15 «Глядзі сам» (16+).
11.30, 3.10 «10 самых» (16+).
12.00 «Пагоня за смакам» (16+).
12.55, 18.45, 3.40 «Сляпая» (16+).
14.15, 20.05 «Варажбітка» (16+).
15.45 «Паралельны свет» (16+).
16.40 «Паляўнічыя на прывідаў» (16+).
21.35 «Смерць у аб'ектыве» (16+).
23.30 «Ганна-дэтэктыў» (16+).
0.30 «Авіятар» (16+).
4.30 «Суд ідзе». Дак. серыял (16+).

ТБ1000

5.55 Мая жудасная нянька-2 (12+).
7.50, 8.40, 23.10, 0.05 Чыста англійскія забойствы (16+).
9.45 Малая на мільён (16+).
12.20 Уваскрашаючы чэмпіёна (16+).
14.30 Пеле: нараджэнне легенды (16+).
16.40 Кухар на колах (16+).
19.00 Дзяжурны тата (12+).
20.50 Тутсі (16+).
1.05 Без тармазоў (16+).
2.35 Пампеі (12+).
4.15 12 гадоў рабства (16+).

ТБ1000 Рускае кіно

5.30 «Пін-код» (6+).
6.50 «Тры каты» (6+).
7.35 «Смяшарыкі» (6+).
8.25 «Першыя» (16+).
10.15 «Сэрца пармы» (16+).
13.15 «Бітва за Севастопаль» (16+).
15.35 «Нязломны» (16+).
17.15 «Цень зоркі» (16+).
19.00, 19.55 «Трыгер» (18+).
20.55 «Папялушка» (16+).
22.35 «Таямніца чатырох прынцэс» (6+).
0.15 «Пара з будучыні» (16+).
2.05 «Пра любоff» (16+).
3.50 «Ты ў мяне адна» (16+).

ЯСНАе

4.35 Серыял «Маладая гвардыя» (12+).
6.20 Серыял «Снайпер: апошні стрэл» (12+).
7.55 Серыял «Радзіма чакае» (16+).
9.40 Маст. фільм «Ашалелы аўтобус» (16+).
11.30 Серыял «Баранцава мора» (16+).
13.20 Серыял «Гарачая кропка-2» (16+).
15.05 Серыял «Праз прыцэл» (12+).
16.55 Серыял «Першы аддзел» (16+).
18.40 Серыял «Неўскі» (16+).
21.00 «Ясна аб футболе».
21.35 Серыял «Мянтоўскія войны» (12+).
23.20 Дак. фільм «Савецкія мафіі. Пярэвараціні ў пагонах» (16+).
0.05 Маст. фільм «Падрыў» (12+).
1.55 Серыял «Воўчае сонца» (16+).
3.45 Маст. фільм «Вам — заданне» (12+).

ЗВЯЗДА

6.00, 7.15, 8.30 «Вайна. На заходнім напрамку». Маст. фільм (16+).
9.40, 10.30 «Маёр Ветраў» (12+).
11.25, 12.10 «Снайпер. Апошні стрэл» (12+).
12.55 «У бой ідуць адны «старыя». Маст. фільм (12+).
14.25 «Ад Буга да Віслы». Маст. фільм (12+).
16.45 «Вяртанне ў Хатынь». Дак. фільм (12+).
17.10 «Асабістая справа».
17.40, 18.35 «Мемарандум Парвуса» (16+).
19.30, 23.00 «168 гадзін».
20.00, 20.45 «Смяротная сутычка» (12+).
21.30 «Месца сустрэчы змяніць нельга». Маст. фільм (12+).
22.40 «Паміж мірам і вайной. Разведка боем». Дак. фільм (12+).
23.30 «Гітлер і яго сціплыя сябры». Дак. фільм (12+).
0.00 «Канібальскі план уладкавання Усходу». Дак. фільм (12+).
0.30 «Беларускі вердыкт. Сябры і ворагі Фрыца Шменкеля». Дак. фільм (12+).
1.00 «Джульбарс і Дзіна. Сабакі службы «Д». Дак. фільм (12+).
1.30 «Бабруйскі вузел. Ліквідацыя». Дак. фільм (12+).
2.00 «Контрразведка. Рассакрэчаны фронт». Дак. фільм (12+).
2.30 «Маленькія салдаты вялікай вайны». Дак. фільм (12+).
3.00 «Ад Рузвельта — Сталіну. Беларусы ў справе на мільярд». Дак. фільм (12+).
3.30 «Друкарскі фронт. Газеты стралялі ва ўпор». Дак. фільм (12+).

Viasat Explore

6.00, 6.20 «Рыбалка ў дзікай мясцовасці» (12+).
6.45, 7.50 «Як пабудаваць ядзерную электрастанцыю» (12+).
8.55, 9.55 «Каралі мегарамонту» (16+).
10.50, 1.05, 1.55 «Дэмантаж у Аўстраліі» (12+).
11.50, 4.10, 4.50, 5.20 «Свядчанні паранармальнага» (16+).
12.25, 13.20, 21.20, 22.15 «Эвакуатары на трасе 401» (12+).
14.10, 15.05, 18.45, 2.45, 3.25 «Драндулеты на продаж» (12+).
15.55, 16.55, 23.10, 0.10 «Каралі разбурэння» (12+).
17.55 «Падазраваны 1» (16+).
19.35, 20.30 «Паляўнічыя на вінтажныя аўтамабілі» (12+).

У праграме магчымыя змяненні.
Перадрукоўка праграмы забароненая.
[СЦ] – фільм трансліруецца са скрытымі субцітрамі.

Беларусь 1

6.00, 7.20, 8.15 Добрай раніцы, Беларусь!
7.00, 8.00, 9.00, 12.00, 13.00, 15.00, 17.00, 19.00 Навіны.
7.05, 8.05 Навіны эканомікі.
7.10, 8.10, 18.15, 0.15 Зона Х (16+).
9.10 «Здарова здаровым быць!» (6+) [СЦ].
10.00, 11.50, 12.15, 13.05 Меладрама «Цень» (16+).
10.55, 0.50 «Скажынемаўчы».
15.10, 18.00 Навіны рэгіёна.
15.25, 22.00 Серыял «След» (16+).
17.05 Беларуская часінка.
18.35, 19.20 Фільм «СМЕРШ. Сакрэтны груз» (16+).
21.00 Панарама.
21.45 Гэта іншае.
0.00 Сфера інтарэсаў.
0.35 Дзень спорту.

Беларусь 2

6.00 «Уключайся!» (12+)
10.00, 21.05 Тэлебарометр.
10.05 «Знакі лёсу». Дак. драма (16+).
10.35, 18.25 Дэтэктыў «Кулагіны» (16+).
12.25, 22.15 Серыял «Апостал» (16+).
14.25 «На нажах» (16+).
15.25 Як дома (16+).
15.55 Нічога сабе ньюз (12+).
16.00 «ПІН_КОД» (12+).
16.55 «Сакрэты на кухні» (16+).
17.55 «Знакі лёсу». Дак. драма (16+).
20.10 Серыял «Сям'я» (16+).
21.10 Спартлато 6 з 49, КЕНА.
21.15 Серыял «Улётны экіпаж» (16+).

Беларусь 3

7.00 «Дабранак».
7.35, 12.30 «Беларуская кухня».
8.05, 13.00, 20.30, 22.45 «Навіны культуры».
8.15, 21.05 «Людміла Гурчанка». Маст. фільм (12+).
9.50, 18.25 «Справа была ў Пянькове». Маст. фільм (12+).
11.15 «Легенды эстрады».
11.55 «Сэнс жыцця».
12.20 «Асобы».
13.10 «Я ведаю!» (6+)
14.30, 22.55 «Хаджэнне за тры моры». Маст. фільм (12+).
17.00 «Танцы народаў свету».
19.50 «Апошні дзень» (12+).
20.40 «Калыханка» (0+).

Беларусь 5

6.55 *Тэхнічная прафілактыка.*
14.55 Танцавальны спорт. Чэмпіянат Беларусі.
17.10, 17.45 Спорт-цэнтр.
17.15 Спорт-кадр.
17.50 Спартыўныя гульні краін БРІКС-2024.
20.55 Бокс.

АНТ

6.00, 7.15, 8.15, 9.10 «Наша раніца».
7.00, 8.00, 9.00, 11.00, 13.00, 16.00, 18.00, 20.30 Нашы навіны.
7.10, 8.10 «Трывожная кнопка» (16+).
10.00 «Прапаганда» (16+).
10.20 «Жыць здарова!» (16+)
11.15 «Модны прыгавор» (6+).
12.10, 22.45 «Другая сусветная вайна» (16+).
13.15, 23.35 Фільм «Бацькоўскі бераг» (16+).
15.00 «Давай пажэнімся!» (16+)
16.20 «Мужчынскае/Жаночае» (16+).
17.20, 18.20 Інфармацыйны канал (16+).
20.10 Вячэрнія навіны.
21.20 «Аперацыя «Баграціён». Хроніка вызвалення Беларусі (16+).
21.30 Фільм «Два берагі» 16+).
1.05 Час.

СТБ

6.00, 6.40, 7.45, 8.40 «Раніца СТБ».
6.30, 7.30, 8.30, 10.30, 13.30, 16.30, 21.00 Навіны «24 гадзіны».
9.00 Дак. праект (16+).
9.30 «Па сутнасці».
10.40 «Вызваленне: прарыў» (12+).
12.10 Дак. праект «Неверагодная навука» (12+).
13.50 «Ліхач». Серыял (16+).
16.50 «Ваенная паліцыя». Серыял (16+).
18.15, 20.50, 21.30, 0.00 ЕЎРА-2024.
19.00, 22.00 Чэмпіянат Еўропы па футболе.
0.30 «Азаронак. Напрамую».

МІР

5.00 Маст. фільм «Моцны арэшак» (16+).
5.15, 6.25, 10.10 Тэлесерыял «Апостал» (16+).
6.00, 10.00, 13.00, 16.00, 18.30 Навіны.
6.15 «Нашы замежнікі» (12+).
13.15 «Міравое пагадненне» (16+).
14.10 «Справы судовыя. Бітва за будучыню» (16+).
15.05 «Справы судовыя. Новыя гісторыі» (16+).
16.15 «Справы судовыя. Яблык разладу» (16+).
17.15 «Справы судовыя. Грошы вярніце!» (16+)
18.50 «Гульня ў кіно» (16+).
21.45 «Мільён за 5 хвілін» (16+).
22.30 Маст. фільм «Марная місія» (16+).
0.25 Маст. фільм «Камуніст» (16+).
2.20 «Народжаныя ў СССР» (16+).
2.45 Маст. фільм «Фронт без флангаў» (16+).

РТР—Беларусь

6.00, 9.00, 11.30, 14.30, 17.30, 21.30 Беларусь. Навіны.
6.05, 9.05 «Новая раніца».
10.00 «САСС упаўнаважаны заявіць».
11.00, 14.00, 17.00, 21.00 Весткі.
11.40 «Пра самае галоўнае» (12+).
12.50 «Кропкі над і» (16+).
14.40 «60 хвілін».
17.40 «Малахаў» (16+).
18.40 «Суперажанчына».
18.50, 21.50 Чэмпіянат Еўропы па футболе.
0.00 «Вечар з Уладзімірам Салаўёвым» (12+).

НТБ—Беларусь

6.10 «Астрапрагноз».
6.15, 7.10, 8.20, 13.20, 22.40, 23.30 Сёння. Галоўнае.
6.20 «Здарова здаровым быць!» (6+)
7.25 «Маршрут пабудаваны» (12+).
8.00, 10.00, 13.00, 16.00, 19.00 Сёння.
8.35, 21.20 «НЗ.by».
8.55 «Генацыд. Без права на жыццё». Маст.-публіцыстычны фільм (16+).
9.05, 10.35 Зразумелая палітыка.
10.55 Серыял «Паліцэйскае брацтва» (16+).
13.25 «Надзвычайнае здарэнне».
13.55 «За гранню» (16+).
14.55 «ДНК» (16+).
16.40, 20.00 Галоўнае. Сёння. Беларусь.
16.50 Серыял «Пёс» (16+).
20.15, 21.40 Дэтэктыў «Вышэйшая мера» (16+).
22.45, 23.45 Дэтэктыў «Сярэбраны воўк» (16+).

8 канал

7.00 «Надвор'е» + «Эрана».
7.05, 8.35 Мультпарад.
7.30 «Прыколы 13-й школы» (6+).
7.35 Серыял «Салодкі бізнес».
10.15 Камедыя «Дакота» (12+).
11.50 Серыял «Пэры Мэйсан».
12.40 «Любімае кіно».
14.25 Драма «Спытай адвакага» (16+).
16.00 Драма «На тваім баку» (16+).
17.30 Серыял «Драма»(16+).
19.15, 21.05 «Надвор'е».
19.20 Вячэрні серыял».
20.55 «Вечарніца».
21.10 Драма «На вастрыі» (12+).
23.05 Драма «Мядзведзь» (12+).
0.45 «Начны серыял».

Культура

6.30 «Смелыя людзі». Маст. фільм.
8.05 Мультфільмы па казках Карнея Чукоўскага.
8.50 «Біблейскі сюжэт».
9.20 «Наша дача». Маст. фільм.
10.45 «Перадзвіжнікі. Канстанцін Макоўскі».
11.15 «Дажывём да панядзелка». Шчасце — гэта калі цябе разумеюць». Аўтарскі фільм.
11.55 «Дажывём да панядзелка». Маст. фільм.
13.40 Зямля людзей.
14.10 «Дзяржаўны злачынец». Маст. фільм.
15.45 Гала-канцэрт VI Міжнароднага конкурсу маладых оперных рэжысёраў «Нана-опера».
17.50 «Бацькоўскі дом». Маст. фільм.
19.30 Навіны культуры.
19.45 «Бег». Сны аб Расіі». Аўтарскі фільм.
20.25 «Бег». Маст. фільм.
23.35 Клуб «Шабалаўка, 37».
0.45 Краіна птушак.
1.25 Шукальнікі.
2.10 Мультфільмы для дарослых.

Настальгія

6.00 «Яловая субмарына» (18+).
7.10, 8.40, 9.40, 11.30, 13.05, 14.45, 15.40, 17.30, 20.35, 23.35, 3.40, 5.35 Музычная настальгія (12+).
7.20 Маст. фільм «Мы не жанатыя» (18+).
9.00, 15.00, 3.00 «Мінулы час» (12+).
10.00, 16.00, 22.00, 4.00 «Народжаныя ў СССР» (12+).
11.00, 17.00, 23.00, 5.00 «Блеф-клуб» (18+).
12.00 «Да і пасля...» (16+)
13.20 Маст. фільм «Апач» (16+).
18.00 Маст. фільм «Вяселле з пасагам» (12+).

20.00 «Каралі эпізоду» (12+).
21.00 «Быў час» (16+).
0.00 «Спяем, сябры!» (16+)
1.15 Маст. фільм «Жоўтае неба» (16+).

EuroSport 1

4.30, 11.15, 12.45, 21.30 Веласпорт. «Тур дэ Франс». Мужчыны (16+).
7.00, 2.30 Снукер (6+).
9.30 Скалалажанне. Мужчыны BOULDER (0+).
10.45, 19.15 Веласпорт (6+).
19.45 Скалалажанне. Жанчыны BOULDER (0+).
20.45 Скалалажанне (0+).
23.30 Формула Е (16+).
1.15 Маўнцінбайк. Жанчыны ELITE (16+).
1.45 Маўнцінбайк. Мужчыны ELITE (16+).

Кінакамедыя

1.05 «Supergянянь» (18+).
3.15 «Кароль вечаранак» (16+).
5.00 «Выратуйце Колю!» (12+)
6.55 «Ашуканцы» (16+).
8.40 «Бабуля лёгкіх паводзін» (18+).
10.15 «Бабуля лёгкіх паводзін-2. Састарэлыя мсціўцы» (18+).
11.50 «Прабабуля лёгкіх паводзін. Пачатак» (18+).
13.30 «Starперцы» (18+).
15.25 «Асілак Санта-Клаус».
17.15 «Непаслушнік» (12+).
19.30 «Непаслушнік-2» (12+).
21.35 «Самы лепшы дзень» (16+).
23.30 «Куленепрабівальны» (12+).

ТБ3

6.00 Калекцыя «Беларусьфільма» (12+).
10.10 «Рыфмуецца з любоўю» (12+).

11.55 «Дамскія нягоднікі» (16+).
12.40 «Дзённік экстрасэнса» (16+).
15.20 «Астэрыкс і Абелікс у Брытаніі» (12+).
17.15, 0.40 «СуперІвановы» (16+).
19.10, 3.00 «Смерць не танцуе адна» (12+).
22.35 «Шакал» (16+).
2.15 «Містычныя гісторыі» (16+).

ТБ1000

5.50 Пеле: нараджэнне легенды (16+).
7.45 Вострваў праклятых (18+).
10.25 Іншыя (16+).
12.30 Прыстанак праклятых (16+).
14.45 Дзяжурны тата (12+).
16.40 Тутсі (16+).
19.00 Алекс і Эма (16+).
20.55 Хоць раз у жыцці (16+).
23.00 Каханне на кончыках пальцаў (16+).
1.10 Дзіяна: гісторыя кахання (12+).
3.00 Спенсер (16+).
4.50 Гісторыя сям'і Блум (12+).

ТБ1000 Рускае кіно

5.30 «Тры каты» (6+).
6.20 «Смяшарыкі» (6+).
7.35 «Пін-код» (6+).
10.00, 10.55, 11.55, 12.45 «Трыгер» (18+).
13.45 «Любоў-маркоў» (16+).
15.45 «Любоў-маркоў-2» (16+).
17.40 «Дублёр» (16+).
19.15 «Бабуля лёгкіх паводзін» (18+).
20.55 «Бабуля лёгкіх паводзін-2. Састарэлыя мсціўцы» (18+).
22.30 «Лена і справядлівасць» (16+).
0.05 «Гардэмарыны 1787. Мір» (16+).
2.05 «Гардэмарыны 1787. Вайна» (16+).

3.35 «Папялушка» (16+).
5.05 «Шчаўкунок» (6+).

ЯСНАе

5.35, 7.15, 9.40, 11.15, 12.50, 14.25 Серыял «Шэф» (16+).
8.50 «Вось гэта кіно!»
9.20 «Чалавек і здароўе».
16.00 Футбол. Беларусбанк — чэмпіянат Беларусі. «Шахцёр» (Салігорск) — «Тарпеда-БелАЗ» (Жодзіна).
18.00 Футбол. Беларусбанк — чэмпіянат Беларусі. «Нёман» (Гродна) — «Смаргонь».
19.55 Маст. фільм «Знахар» (12+).
22.05 Маст. фільм «Чэмпіён свету» (12+).
0.25 Дак. фільм «Савецкія мафіі. Аперацыя «Картэль» (16+).
1.10 Маст. фільм «Вышыня 89» (12+).
2.50 Маст. фільм «Дзень кахання» (16+).
4.20 Маст. фільм «У жніўні 44-га» (12+).

ЗВЯЗДА

6.00 «Фаня Алер. Вайна без антракту». Дак. фільм (12+).
7.00 «Навіны».
7.20 «Асабістая справа».
7.50 «Чаканне палкоўніка Шалыгіна». Маст. фільм (12+).
9.15 «Месца сустрэчы змяніць нельга». Маст. фільм (12+).
10.45, 11.30, 12.15, 13.00 «След піранні» (16+).
13.45, 15.20 «Дума пра Каўпака». Маст. фільм (12+).
16.55, 17.50 «Наркамаўскі абоз» (16+).
18.45, 19.40 «Талаш» (12+).
20.35, 21.25 «Скачок Багамола» (12+).
22.10 «Аты-баты, ішлі салдаты». Маст. фільм (12+).
23.35 «22 чэрвеня. Асуджаны свет». Дак. фільм (12+).

0.05 «Горад, які паўстаў з попелу». Дак. фільм (12+).
0.35 «Азарычы. Ахвяры «Эскулапа». Дак. фільм (12+).
1.05 «Аперацыя «Беразіно». Пастка для Скарцэні». Дак. фільм (12+).
2.00 «Ілья Мурамец». Перараваны палёт». Дак. фільм (12+).
2.30 «Доктар Слон. Стаўка на чырвонае». Дак. фільм (12+).
3.00 «Ілжэпартызаны. Па легендзе Абвера». Дак. фільм (12+).
3.30 «Бітва за Кобрын. Заложнікі сакрэтнага пакта». Дак. фільм (12+).

Viasat Explore

6.15, 7.05 «Каралі разбурэння» (12+).
8.00, 9.00, 0.30, 1.25, 2.20 «Рачныя пачвары» (12+).
10.00, 10.25 «Творы аўтамабільнага мастацтва» (12+).
10.50, 11.25, 11.50, 12.25 «Пакажы, дзе ты жывеш» (16+).
12.55 «Як знайсці прыгоды» (16+).
13.55 «Па цячэнні вялікіх рэк» (12+).
14.25, 15.15 «Паляўнічыя на марскіх вожыкаў» (12+).
16.05, 16.55 «Паляўнічыя на вінтажныя аўтамабілі» (12+).
17.50, 18.55, 20.00 «Аўтаразборшчыкі» (16+).
21.05, 21.30, 21.55, 22.15 «Рыбалка ў дзікай мясцовасці» (12+).
22.40, 23.35 «Вялікая рыбалоўная прыгода» (12+).
3.10, 3.55 «Аўстралійскія паляўнічыя на лобстараў» (12+).
4.40 «Дэмантаж у Аўстраліі» (12+).
5.25 «Сведчанні паранармальнага» (16+).

У праграме магчымыя змяненні.
Перадрукоўка праграмы забароненая.
[СЦ] – фільм трансліруецца са скрытымі субцітрамі.

Беларусь 1

6.15 Меладрама «Спальваючы масты» (16+).
7.55 Існасць.
8.20 Сэнс жыцця (12+).
8.50 Слова Архіепіскапа Іосіфа Станеўскага на Дзень Святых апосталаў Пятра і Паўла.
9.00, 12.00, 15.00 Навіны.
9.15 «Добрай раніцы, Беларусь!» (12+)
10.05 Здароўе (12+).
10.55 Дача (12+).
11.25 Таямніцы следства (12+).
12.15 Зона Х. Вынікі тыдня (16+).
12.50 «Жанчыны краіны Саветаў». Маст.-публіцыстычны тэлефільм.
13.05 Меладрама «Спатканне ўслепую» (12+).
15.15 Краіна.
15.45 «100 пытанняў даросламу» (12+).
16.40 Адзін дзень (12+).
17.10 Фільм «СМЕРШ. Адваротны адлік» (16+).
21.00 Панарама.
21.40 Тэлефільм АТН (12+).
22.20 Меладрама «Крылы Пегаса» (12+).
2.00 Дзень спорту.

Беларусь 2

6.00 «Уключайся. Найлепшае за тыдзень» (12+).
9.00 «Дарагая, я забіў» (16+).
10.20, 16.50 Тэлебарометр.
10.25 «Літл Гром» (0+).
11.40 Гэта мая сям'я (12+).
12.40 Камедыя «Прывід» (12+).
14.35 Як дома (16+).
15.05 «Новы дзень» (12+).
15.35 «Маладыя нажы» (16+).
16.55 Дэтэктыў «Сто гадоў шляху» (16+).
20.25, 21.15 «Чатыры дачы» (16+).
21.10 Спартлато 6 з 49, КЕНА.
21.55 Серыял «Улётны экіпаж» (16+).

Беларусь 3

7.40 «Размовы пра духоўнае».
7.50 «Сіла веры».
8.15, 15.45 «Навіны культуры».
8.25 «Упэршыню замужам». Маст. фільм (12+).
10.00 «Беларуская кухня».
10.30 «Жывая спадчына».
11.00 «То! Лато».
11.30 «Навука побач» (6+).
11.55 «Шыфр-2». Маст. фільм (16+).
15.55 «Сваімі словамі».
16.35 «Спяваем песні Перамогі разам».
18.10 «Вакзал для дваіх». Маст. фільм (12+).
20.25 «Суразмоўцы».
20.40 «Калыханка» (0+).
21.00 «Сведкі». Маст. фільм (12+).
22.45 «Хлапчукі-хлапчукі». Сыны палкоў і партызанскіх атрадаў. Дак. фільм.
23.30 «Яны прыйшлі з легенды». Дак. фільм.

Беларусь 5

4.55, 7.00 Міжнародныя спартыўныя гульні «Дзеці Азіі». Мастацкая гімнастыка.
6.20, 9.00 Міжнародныя спартыўныя гульні «Дзеці Азіі». Спартыўная барацьба. Юнакі. Дзяўчаты.
10.00 Пляжны футбол. Чэмпіянат Беларусі. ЦАР-Магілёў — ДЮСШ-ЦАР (Кіраўск).
11.20 Пляжны футбол. Чэмпіянат Беларусі. «Юркас» (Віцебск) — ПФК «Мінск».
12.30 Між іншым.
12.45 Пляжны футбол. Чэмпіянат Беларусі. «Гроднааблспорт» — ЦАР-Магілёў.
13.55 На спорце!
14.10 Пляжны футбол. Чэмпіянат Беларусі. ПФК «Шчучын» — «Брэст-Волга».
15.20, 22.30 Змешаныя адзінаборствы.
17.00 Пляжны футбол. Чэмпіянат Беларусі. ПФК «Мінск» — ПФК «Шчучын».
18.20, 19.40 Спорт-цэнтр.
18.25 Пляжны футбол. Чэмпіянат Беларусі. «Брэст-Волга» — «Юркас» (Віцебск).
19.50 Футбол. Чэмпіянат Беларусі. БАТЭ (Барысаў) — «Дынама-Мінск».
21.50 Спартыўны інтарэс.

АНТ

7.00, 9.00, 16.00 Нашы навіны.
7.10, 9.10 «Наша раніца ў суботу».
10.00 «Беларуская SUPER-жанчына» (12+).
10.10 «Трывожная кнопка» (16+).
10.40 «Белыя Росы» (12+).
11.10 «Наша смешнае жыццё» (12+).
12.05 Фільм «Дарагі мой чалавек» (16+).
14.05 Фільм «Дванаццаць цудаў» (12+).
16.20 Фільм «Каханне нечаканае нойдзе» (12+).
20.00 «Як пагляддзець».
20.55 «Метэагід».
21.20 «Аперацыя «Баграціён». Хроніка вызвалення Беларусі (16+).
21.30 Фільм «Па той бок шчасця» (12+).
1.10 Фільм «Гатэль» (16+).

СТБ

6.10 «Балада пра салдата» (12+).
7.40 «Анфас».
8.00 «Цэнтральны рэгіён».
8.30 Дак. фільм з цыкла «Партызанская старонка».
9.05 Дак. праект «Закрыты архіў» (16+).
10.10 «Ствараем разам».
10.30, 13.30, 16.30, 19.30 Навіны «24 гадзіны».
10.40 «Свае».
10.55 «Мінск і мінчане».
11.25 «У пошуках ісціны. Адрэналін: жыццё на грані».
12.05, 13.45, 16.45, 20.35, 0.30 «Ваенная паліцыя». Серыял (16+).
20.25 «СТБ-спорт».
21.15, 0.00 ЕЎРА-2024.
22.00 Чэмпіянат Еўропы па футболе: 1/8 фіналу.

МІР

5.00, 9.05, 4.15 Мультфільмы (6+).
6.00 «Усё, як у людзей» (6+).
6.30 Маст. фільм «Непапраўны лгун» (16+).
8.05 «Наша кіно. Неўвядальныя» (16+).
8.40 «Гістарычны дэтэктыў з Мікалаем Валуевым» (16+).
9.30 «ФазэндаЛайф» (6+).
10.00, 16.00, 18.30 Навіны.
10.10 Маст. фільм «Як Іванка-дурань па цуд хадзіў» (6+).
12.05 Маст. фільм «Жаніх з таго свету» (16+).
13.10 Маст. фільм «Дзеці Дон-Кіхота» (16+).
14.50, 16.15 Маст. фільм «Вас чакае грамадзянка Ніканорава» (16+).
16.55 Маст. фільм «Дзе знаходзіцца нофелэт?» (16+)
18.45 Маст. фільм «Дайце кнігу скаргаў» (16+).
20.40 Маст. фільм «Пакроўскія вароты» (16+).
23.35 Маст. фільм «Інтэрдзяўчынка» (18+).
2.20 Маст. фільм «Свой сярод чужых, чужы сярод сваіх» (16+).
3.50 «Наша кіно. Гісторыя вялікай любові» (16+).

РТР—Беларусь

7.05 «Новая раніца».
9.30 «Са знакам якасці» (16+).
10.00 Гумарыстычная праграма.
10.25 «Дакрананне да святла».
10.40 «Пуцёўка.BY».
11.00, 14.00, 17.00, 21.00 Весткі.
11.30, 21.30 Беларусь. Навіны.
11.40 «Доктар Мяснікоў» (12+).
12.40, 14.15 Фільм «Развод з перашкодамі» (12+).
16.15 «У пошуках ісціны».
17.50 «Суперважанчына».
18.00 «Плюс-мінус».
18.15, 20.40 ЕЎРА-2024.
19.00 Чэмпіянат Еўропы па футболе.
22.00 «Прывітанне, Андрэй!» (12+)
0.00 «Парад гумару» (16+).

НТБ—Беларусь

6.10 «Астрапрагноз».
6.15, 7.10 Сёння. Галоўнае.
6.20 «На тыдзень» (16+).
7.25 Беларусы (6+).
8.00, 10.00, 16.00 Сёння.
8.20 «НЗ.by: час вынікаў».
8.55 Адзін дзень (12+).
9.25 «Проста і смачна» (6+).
10.25 Знак якасці (6+).
10.45 «Галоўная дарога» (16+).
11.20 «Жывая ежа з Сяргеем Малазёмавым» (12+).
12.10 Кватэрнае пытанне (0+).
13.15 «Паедзем, паядзім!» (12+)
14.10 Фільм «Культпаход у тэатр» (12+).
16.20 «Следства вялі...» (16+)
17.05 Баявік «Каханне пад грыфам «Цалкам сакрэтна» (16+).
19.00 «Цэнтральнае тэлебачанне».
20.15 Баявік «Каханне пад грыфам «Цалкам сакрэтна»-2» (16+).
22.00 Баявік «Каханне пад грыфам «Цалкам сакрэтна»-3» (16+).
23.40 «Ты не паверыш!» (16+)

8 канал

7.00, 18.55 «Надвор'е».
7.05 Камедыя «Оскар» (12+).
8.30 «Гатуй як шэф».
8.40 «Па вашых просьбах».
11.50 «Самурай» (12+).
13.40, 21.10 «Надвор'е» + «Эрана».
13.45 Мультпарад «Мой шумны дом».
15.15 «Серыял па выхадных».
18.45 «Асалам алейкум, Беларусь!»
19.00 Камедыя «Першая дачка» (12+).
20.55 «Вечарніца».
21.15 «Фэшн is my прафэшн» (12+).
21.30 Баявік «Я не кілер».
23.25 «Начны серыял».

Культура

6.30 «Пешшу...»
7.05, 18.45 «Заўтра не памрэ ніколі». Дак. серыял. «Самая прыгожая энергія».
7.50 «Забытае рамяство». Дак. серыял.
8.05, 20.05 «Почырк эпохі».
8.35 «Жыццё і лёс».
8.55 «Па сакрэце ўсяму свету». Маст. фільм.
10.00, 12.30, 17.00, 19.30, 23.55 Навіны культуры.
10.15 «Назіральнік».
11.10, 0.10 ХХ стагоддзе.
12.45, 23.25 «Адлюстраваны час». Дак. серыял.
13.15 «Гульня ў бісер».
13.55, 22.15 «Гонкі па вертыкалі». Маст. фільм.
15.05, 2.10 «Вежа». Дак. серыял.
15.45 «Сацi. Нясумная класіка...»
16.30 «Рэжысёр Барыс Равенскіх». Дак. фільм. «Вучань Меерхольда».
17.15 «Калекцыя». Дак. серыял. «Музей парфумерыі ў Фларэнцыі».
17.45, 1.25 Расійскі нацыянальны маладзёжны сімфанічны аркестр.
19.45 «Галоўная роля».
20.30 «Добрай ночы, малыя!»
20.45 Штучны адбор.
21.30 «Белая студыя».

Настальгія

6.00 «Сто пытанняў да дарослага» (16+).
6.35, 8.45, 9.40, 11.30, 15.40, 17.30, 20.50, 21.40, 23.30, 1.15, 5.30 Музычная настальгія (12+).
7.00 Маст. фільм «Вялікі Каруза» (16+).
9.00, 15.00, 21.00 «Мінулы час» (12+).
10.00, 16.00, 22.00, 4.00 «Народжаны ў СССР» (12+).
11.00, 17.00, 23.00, 5.00 «Блеф-клуб» (18+).
12.00 «СевАлогія» (18+).
13.05 Маст. фільм «Віва, Сапата!» (16+)

18.00, 3.00 «Быў час» (16+).
19.10 Маст. фільм «Мальтыйскі сокал» (16+).
0.00 Маст. фільм «Тры таварышы» (12+).
1.25 Фільм-канцэрт «У мяне быў Моцарт» (12+).

EuroSport 1

4.30, 5.45, 9.35, 10.45, 14.30, 17.00, 0.30, 1.00 Веласпорт. «Тур дэ Франс». Мужчыны (16+).
7.00, 12.00, 2.30 Снукер (6+).
19.30, 0.00 Веласпорт (16+).
20.00, 21.45 Аўтагонкі на вынослівасць (16+).
21.00 Кузаўныя аўтагонкі (6+).
21.15 Ралі-рэйд (6+).
22.45 Алімпійскія гульні (6+).
23.00 Сёрфінг (6+).

Кінакамедыя

1.20 «Даспехі Бога» (16+).
3.20 «Пагоня» (16+).
4.55 «Ашуканцы» (16+).
6.40 «Бандыткі» (16+).
8.25 «Бабуля лёгкіх паводзін-2. Састарэлыя мсціўцы» (18+).
9.55 «Прытварыся маім мужам» (16+).
11.50 «Мастацтва па паняццях» (18+).
13.35 «Непаслушнік» (12+).
15.50 «Начная змена» (18+).
17.35 «Асілак Санта-Клаўс».
19.30 «Непаслушнік-2» (12+).
21.35 «Бабуля лёгкіх паводзін» (18+).
23.10 «Superнянь» (18+).

ТБ3

6.00 Калекцыя «Беларусьфільма» (12+).
9.50 «Містычныя гісторыі» (16+).
10.45, 16.30 «Пятая варта» (16+).

11.40 «Паглядзім» (12+).
12.10, 17.25 «Цудоўнае стагоддзе» (16+).
13.40, 19.00, 3.30 «Сляпая» (16+).
15.00, 20.20, 4.00 «Ваража бітка» (16+).
21.50 «Смерць у аб'ектыве» (16+).
23.45 «Ганна-дэтэктыў» (16+).
0.45 «Дзённік экстрасэнса» (16+).
1.40 «Хронікі Рыдзіка» (16+).
4.30 «Суд ідзе». Дак. серыял (16+).

ТБ1000

6.25 Том, які гаворыць, і сябры (6+).
6.50 Кухар на колах (16+).
9.10, 10.05, 23.25 Чыста англійскія забойствы (16+).
11.05 Дзяжурны тата (12+).
13.00 Тутсі (16+).
15.20 Без тармазоў (16+).
17.10 Гісторыя сям'і Блум (12+).
19.00 Дзіяна: гісторыя кахання (12+).
21.15 Спенсер (16+).
1.15 Ідэальныя ўцёкі (16+).
2.45 Тvары ў натоўпе (16+).
4.25 Перш чым я засну (16+).

ТБ1000 Рускае кіно

5.30 «Пін-код» (6+).
6.35 «Тры каты» (6+).
7.15 «Смяшарыкі» (6+).
8.05 «Таямніца чатырох прынцэс» (6+).
9.45 «Папялушка» (16+).
11.30 «Цень зоркі» (18+).
13.10 «Ты ў мяне адна» (16+).
15.10 «Пара з будучыні» (16+).
17.10 «Начныя вартавыя» (18+).
19.00, 19.55 «Трыгер» (18+).
20.55 «Цёмны свет» (16+).
22.50 «Цёмны свет: раўнавага» (16+).

0.35 «Нязломны» (16+).
2.00 «Чырвоны прывід» (16+).
3.35 «Каця-Каця» (18+).
5.15 «Сястрыца Алёначка і братка Іваначка» (6+).

ЯСНАе

5.10 Серыял «Маладая гвардыя» (12+).
6.55 Серыял «Снайпер: апошні стрэл» (12+).
8.30 Серыял «Радзіма чакае» (16+).
10.15 Маст. фільм «Прарыў» (16+).
11.40 Серыял «Баранцава мора» (16+).
13.30 Серыял «Гарачая кропка-2» (16+).
15.16 Серыял «Праз прыцэл» (12+).
17.05 Серыял «Першы аддзел» (16+).
18.45 Серыял «Неўскі» (16+).
21.10 Серыял «Мянтоўскія войны-2» (12+).
22.55 Дак. фільм «Савецкія мафіі. Пярэваратні ў пагонах (16+).
23.40 Маст. фільм «Кіроўца аўтобуса» (12+).
1.50 Серыял «Воўчае сонца» (16+).
3.40 Маст. фільм «Вайна пад дахамі» (12+).

ЗВЯЗДА

6.00, 1.55 «Бітва за Кобрын. Заложнікі сакрэтнага пакта». Дак. фільм (12+).
6.30, 2.25 «Крылы Саветаў. Агонь у адказ». Дак. фільм (12+).
7.00 «168 гадзін».
7.30 «Асабістая справа».
8.00 «Ад Буга да Віслы». Маст. фільм (12+).
10.20, 21.35 «Месца сустрэчы змяніць нельга». Маст. фільм (12+).
11.35, 12.30, 17.40, 18.35 «Мемарандум Парвуса» (16+).
13.25, 14.10, 20.00, 20.45 «Смяротная сутычка» (12+).

14.55 «Дзе ты быў, Адысей?» Маст. фільм (12+).
16.05, 16.50 «М.У.Р. 1941» (16+).
19.30, 23.00 «Навіны».
19.45, 23.15 «Навіны ў форме».
19.50, 23.20 «Рубікон».
23.30 «Дзяржынскі супраць Пілсудскага». Дак. фільм (12+).
0.25 «Бабруйскі вузел. Ліквідацыя». Дак. фільм (12+).
0.55 «Вайна разведак. Курсанты асаблівага прызначэння». Дак. фільм (12+).
1.25 «Па плане «Д». Як пачыналася сакрэтная вайна». Дак. фільм (12+).
2.55 «А-229. Сакрэтная зброя Крамля». Дак. фільм (12+).
3.25 «Георгій Жукаў. Пастка для камкора». Дак. фільм (12+).
3.55 «Паміж мірам і вайной. Разведка боем». Дак. фільм (12+).

Viasat Explore

6.00, 6.50, 15.00, 16.00 «Каралі разбурэння» (12+).
7.50, 8.45, 0.40, 1.35 «Дэмантаж у Аўстраліі» (12+).
9.40, 10.40, 3.55, 4.45 «Як знайсці прыгоды» (16+).
11.30, 12.25 «Эвакуатары на трасе 401» (12+).
13.15, 14.10, 2.25, 3.10 «Паляўнічыя на вінтажныя аўтамабілі» (12+).
17.00, 17.55 «Каралі мегарамонту» (16+).
18.55, 20.00 «Аўтаразборшчыкі» (16+).
21.05, 21.55 «Невытлумачальная Зямля» (16+).
22.45, 23.45 «Рачныя пачвары» (12+).
5.30 «Па цячэнні вялікіх рэк» (12+).

У праграме магчымыя змяненні.
Перадрукоўка праграмы забаронена.
[СЦ] – фільм транслюецца са скрытымі субцітрамі.

Беларусь 1

6.00, 7.20, 8.15 Добрай раніцы, Беларусь!
7.00, 8.00, 9.00, 12.00, 13.00, 15.00, 17.00, 19.00 Навіны.
7.05, 8.05 Навіны эканомікі.
7.10, 8.10, 18.15, 1.00 Зона Х (16+).
9.10 «Здарова здаровым быць!» (6+) [СЦ].
10.00, 11.50, 12.15, 13.05 Меладрама «Жамчужнае вяселле» (16+).
10.55 «Скажынемаўчы».
15.10, 18.00 Навіны рэгіёна.
15.25, 22.45 Серыял «След» (16+).
17.05 Беларуская часінка.
18.35, 19.20 Фільм «СМЕРШ. Сакрэтны груз» (16+).
21.00 Панарама.
21.45 Эканамічнае асяроддзе (12+).
0.45 Сфера інтарэсаў.
1.20 Дзень спорту.

Беларусь 2

6.00 «Уключайся!» (12+)
10.00, 16.55 Тэлебарометр.
10.05, 17.50 «Знакі лёсу». Дак. драма (16+).
10.35, 18.20 Дэтэктыў «Кулагіны» (16+).
12.30, 22.15 Серыял «Апостал» (16+).
14.30 «100 месяцаў, дзе паесці» (16+).
15.25 «Новы дзень» (12+).
15.55 Нічога сабе ньюз (12+).
16.00 «ПІН_КОД» (12+).
17.00 «Чорны спіс» (16+).
20.10 Серыял «Сям'я» (16+).
21.10 Спартлато 5 з 36, КЕНА.
21.15 Серыял «Улётны экіпаж» (16+).

Беларусь 3

7.00 «Дабраранак».
7.35, 12.40 «Беларуская кухня».
8.05, 13.05, 20.30, 22.40 «Навіны культуры».
8.15, 21.05 «Людміла Гурчанка». Маст. фільм (12+).
9.45, 18.05 «Прыкаваны». Маст. фільм (16+).
11.35 «Легенды эстрады».
12.15 «Сэнс жыцця».
13.15 «Я ведаю!» (6+)
14.35, 22.50 «Пудзіла». Маст. фільм (12+).

16.35 «Жаночы хіт».
19.50 «Апошні дзень» (12+).
20.40 «Калыханка» (0+).

Беларусь 5

6.55, 7.40, 18.50, 19.40 Міжнародныя спартыўныя гульні «Дзеці Азіі». Самба. Юнакі. Дзяўчаты.
9.45 Спорт-кадр.
10.15 Футбол. Чэмпіянат Беларусі.
12.10 Вялікі спорт.
12.55 Пляжны футбол. Еўра Вінерс Кап.
14.05 Міні-футбол. Чэмпіянат Беларусі.
16.00 Як гэта было.
16.30 Тэніс. Банмон Мастэрс. Мужчыны.
18.25, 19.35 Спорт-цэнтр.
18.30 Між іншым.
21.45 Змешаныя адзінаборствы.

АНТ

6.00, 7.10, 8.10, 9.10 «Наша раніца».
7.00, 8.00, 9.00, 11.00, 13.00, 16.00, 18.00, 20.30 Нашы навіны.
10.00 «Жыць здарова!» (16+)
11.15 «Модны прыгавор» (6+).
12.10, 22.55 «Другая сусветная вайна» (16+).
13.15, 23.45 Фільм «Бацькоўскі бераг» (16+).
15.00 «Давай пажэнімся!» (16+)
16.20 «Мужчынскае/Жаночае» (16+).
17.20, 18.20 Інфармацыйны канал (16+).
19.00 «Аб'ектыўНа» (16+).
20.00, 1.15 Час.
21.20 «Усё зразумела з Марынай Караман» (16+).
21.30 «Аперацыя «Баграціён». Хроніка вызвалення Беларусі (16+).
21.40 Фільм «Два берагі» 16+).

СТБ

6.00, 6.40, 7.45, 8.40 «Раніца СТБ».
6.30, 7.30, 8.30, 10.30, 13.30, 16.30, 19.30 Навіны «24 гадзіны».
9.00 Дак. праект «Хронікі маскоўскага побыту» (16+).
10.40 «Вызваленне: напрамкі галоўнага ўдару» (12+).

12.45 Дак. праект «Армагедон» (12+).
13.50 «Ліхач». Серыял (16+).
16.50 «Ваенная паліцыя». Серыял (16+).
20.10 «СТБ-спорт».
20.15 «Сталічныя падрабязнасці».
20.25 «МінШчына».
20.40 «Са знакам якасці».
21.15, 0.00 ЕЎРА-2024.
22.00 Чэмпіянат Еўропы ў футболе.
0.30 «Азаронак. Напрамую».

МІР

5.00 Маст. фільм «Фронт без флангаў» (16+).
5.30, 6.35 Маст. фільм «Фронт за лініяй фронту» (16+).
6.00, 10.00, 13.00, 16.00, 18.30 Навіны.
6.15 Спецыяльны рэпартаж да юбілею Г. Зюганава (12+).
6.25 Спецыяльны рэпартаж: 80 гадоў з дня вызвалення Віцебска (16+).
9.30, 10.10 Маст. фільм «Фронт у тыле ворага» (16+).
13.15 «Міравое пагадненне» (16+).
14.10 «Справы судовыя. Бітва за будучыню» (16+).
15.05 «Справы судовыя. Новыя гісторыі» (16+).
16.15 «Справы судовыя. Яблык разладу» (16+).
17.15 «Справы судовыя. Грошы вярніце!» (16+)
18.50 «Гульня ў кіно» (16+).
21.45 «Мільён за 5 хвілін» (16+).
22.30 Маст. фільм «Жаніх з таго свету» (16+).
23.35 Маст. фільм «Старыя-разбойнікі» (16+).
1.25 «Наша кіно. Гісторыя вялікай любові» (16+).
3.10 Тэлесерыял «Не жаночая работа» (16+).

РТР—Беларусь

6.00, 9.00, 11.30, 14.30, 17.30, 21.30 Беларусь. Навіны.
6.05, 9.05 «Новая раніца».
10.05 «Рэцэпт сапраўднага беларуса».
11.00, 14.00, 17.00, 21.00 Весткі.
11.40 «Пра самае галоўнае» (12+).
12.50 «Кропкі над і» (16+).
13.50 Гумарыстычная праграма.

14.40 «60 хвілін».
17.40 «Так! Але...»
18.15, 20.50 ЕЎРА-2024.
19.00, 21.50 Чэмпіянат Еўропы па футболе.
0.00 «Праўда Зюганава». Фільм.
0.50 «Вечар з Уладзімірам Салаўёвым» (12+).

НТБ—Беларусь

6.10 «Астрапрагноз».
6.15, 7.10, 8.20, 13.20, 22.40, 23.30 Сёння. Галоўнае.
6.20 «Здарова здаровым быць!» (6+)
7.25 «Маршрут пабудаваны» (12+).
8.00, 10.00, 13.00, 16.00, 19.00 Сёння.
8.35, 21.20 «НЗ.by».
8.55 Сфера інтарэсаў.
9.10 «Генацыд. Без права на жыццё». Маст.-публіцыстычны фільм (16+).
9.25, 10.35 Серыял «Паліцэйскае брацтва» (16+).
13.25 «Надзвычайнае здарэнне».
13.55 «За гранню» (16+).
14.55 «ДНК» (16+).
16.40, 20.00 Галоўнае. Сёння. Беларусь.
16.50 Серыял «Пёс» (16+).
20.15, 21.40 Дэтэктыў «Вышэйшая мера» (16+).
22.45, 23.45 Дэтэктыў «Сярэбраны воўк» (16+).

8 канал

7.00, 19.00 «Надвор'е» + «Эрана».
7.05, 8.35 Мультпарад.
7.30 «Прыколы 13-й школы» (6+).
7.35 Серыял «Салодкі бізнес».
9.50 Серыял «Прафесія — рапавальнік» (12+).
11.30 Серыял «Пэры Мэйсан» (12+).
12.20 Камедыя «Цудоўны» (12+).
13.55 Баявік «Прыстойнае грамадства» (16+).
15.40 Драма «Выпадковы сведка» (16+).
17.15 Драма «Спытай адваката» (16+).
19.05 Вячэрні серыял».
20.50 «Вечарніца».
21.05 «Надвор'е».
21.10 Драма «Легенда пра самба» (16+).
23.00 Камедыя «Ва-банк» (16+).
0.45 «Начны серыял».

Культура

6.30 «Пешшу...»
7.05 «Дзяўчаты». Фігуры можа і няма, а характар — у наяўнасці!» Аўтарскі фільм.
7.50 «Забытае рамяство». Дак. серыял.
8.05 «Почырк эпохі».
8.30 «Жыццё і лёс».
8.50 «Дзіўныя прыгоды Дзяніса Караблёва». Маст. фільм.
10.00, 12.30, 17.00, 19.30, 0.05 Навіны культуры.
10.15 «Малады Каруза». Маст. фільм.
11.45 Улада факта.
12.45 «Адлюстраваны час». Дак. серыял.
13.15 «Касмічны ліс. Уладзімір Чаламей». Дак. фільм.
13.55, 0.20 «Нікуды не вартая». Маст. фільм.
15.45 «Энігма. Эвелін Глені».
16.30 «Рэжысёр Барыс Равенскіх». Дак. фільм. «Тэатр быў яго жыццём».
17.15 Лісты з правінцыі.
17.40 Юбілейны канцэрт расійскага нацыянальнага маладзёжнага сімфанічнага аркестра.
19.00 Раман у камені.
19.45, 1.50 Шукальнікі.
20.30 Лінія жыцця.
21.25 «Дажывём да панядзелка». Маст. фільм.
23.10 Дак. фільм.
2.35 Мультфільмы для дарослых.

Настальгія

6.00 «Спяем, сябры!» (16+)
7.15 Маст. фільм «Жоўтае неба» (16+).
9.00, 15.00, 21.00, 3.00 «Мінулы час» (12+).
9.40, 11.35, 13.10, 14.40, 15.40, 17.30, 19.05, 20.45, 21.40, 23.30, 2.50, 3.40, 5.30 Музычная настальгія (12+).
10.00, 16.00, 22.00, 4.00 «Народжаныя ў СССР» (12+).

11.00, 17.00, 23.00, 5.00 «Блеф-клуб» (18+).
12.00 «Яловая субмарына» (18+).
13.20 Маст. фільм «Мы не жанатыя» (18+).
18.00 «Да і пасля...» (16+)
19.20 Маст. фільм «Апач» (16+).
0.00 «Быў час» (16+).
1.10 Маст. фільм «Мальтыйскі сокал» (16+).

EuroSport 1

4.30, 5.45, 14.30, 17.00, 1.00 Веласпорт. «Тур дэ Франс». Мужчыны (16+).
7.00, 12.00, 2.30 Снукер (6+).
9.30, 13.30, 19.30 Скалалажанне. Жанчыны BOULDER (0+).
10.30 Алімпійскія гульні (6+).
11.00 Парусны спорт (6+).
18.30, 19.00, 0.00, 0.30, 2.00 Веласпорт (6+).
20.30 Скалалажанне. Мужчыны BOULDER (0+).
23.00 Маўнцінбайк. Жанчыны ELITE (16+).

Кінакамедыя

0.40 «Пагоня» (16+).
2.35 «Бабуля лёгкіх паводзін-2. Састарэлыя мсціўцы» (18+).
4.05 «Сястрычка Бэці» (16+).
6.10 «Прытварыся маім мужам» (16+).
8.05 «Блізняты-драконы» (12+).
10.00 «Непаслушнік-2» (12+).
12.10 «Самы лепшы дзень» (16+).
14.05 «Дзядуля лёгкіх паводзін» (18+).
15.50 «Жаніх» (12+).
17.35 «Джунглі клічуць! У пошуках Марсупіламі» (16+).
19.30 «Асаблівасці нацыянальнай рыбалкі» (16+).

21.20 «Мастацтва па паняццях» (18+).
23.05 «Крымінальная фішка ад Генры» (16+).

ТБ3

6.00 Калекцыя «Беларусьфільма» (12+).
10.00 «Правілы геймера» (6+).
11.45 «Паглядзім» (12+).
12.15, 18.00 «Курт Сеіт і Аляксандра» (16+).
13.45, 19.30, 1.55 «Сляпая» (16+).
15.05, 20.25, 3.10 «Варажбітка» (16+).
16.35, 0.40 «Усё ў тваіх руках» (16+).
21.25 «Зялёная міля» (16+).
4.30 «Суд ідзе». Дак. серыял (16+).

ТБ1000

5.40 Там, дзе сэрца (16+).
7.45, 23.45 Чыста англійскія забойствы (16+).
9.40 Веру ў каханне (12+).
12.00 Капітан Філіпс (16+).
14.35 Ілюзіяніст (16+).
16.45 Прытанак праклятых (16+).
19.00 Іншыя (16+).
21.05 Вострaў праклятых (18+).
1.30 Малая на мільён (16+).
3.35 Уваскрашаючы чэмпіёна (16+).
5.25 Том, які гаворыць, і сябры (6+).

ТБ1000 Рускае кіно

5.30 «Пін-код» (6+).
6.35 «Тры каты» (6+).
6.55 «Смяшарыкі» (6+).
7.20 «Пасажырка» (18+).
9.20 «Адмірал'» (16+).
11.35 «Першыя» (18+).
13.25 «Таямніца чатырох прынцэс» (6+).
15.10 «Папялушка» (16+).
17.00 «Любоў-маркоў» (16+).
19.00 «Любоў-маркоў-2» (16+).

20.55 «Любоў-маркоў-3» (12+).
22.50 «Любоў-маркоў: паўстанне машын» (16+).
0.45 «Цёмны свет» (16+).
2.25 «Цёмны свет: раўнавага» (16+).
3.55 «Нязломны» (16+).

ЯСНАе

5.35 Серыял «Крык савы» (16+).
7.25 Серыял «Танкіст» (12+).
9.00 Серыял «САХР» (16+).
10.35 Маст. фільм «Карпацкае золата» (16+).
12.15 Серыял «Па законах ваеннага часу-4» (12+).
14.05 Серыял «Гарачая кропка-2» (16+).
15.45 Серыял «Тапор» (16+).
17.20 Серыял «Белая страла. Адплата» (16+).
19.00 Футбол. Беларусбанк — чэмпіянат Беларусі. «Славія-Мазыр» — «Гомель».
21.00 «Час высокіх тэхналогій».
21.25 Серыял «Мянтоўскія войны-2» (12+).
23.00 Маст. фільм «На раёне» (16+).
0.35 Маст. фільм «Памужчынску» (18+).
2.25 Маст. фільм «Каманда» (18+).
4.00 Маст. фільм «Мафія: гульня на выжыванне» (16+).

ЗВЯЗДА

6.00, 0.20 «Леон з Эльзаса. Беларускі партызан». Дак. фільм (12+).
6.30, 3.15 «Палескі кацёл. Армія асуджаных». Дак. фільм (12+).
7.00, 19.30, 23.00 «Навіны».
7.20, 2.20 «Дзяржынскі супраць Пілсудскага». Дак. фільм (12+).
8.15 «Дзе ты быў, Адысей?» Маст. фільм (12+).

9.30, 21.20 «Месца сустрэчы змяніць нельга». Маст. фільм (12+).
10.50, 11.45 «Мемарандум Парвуса» (16+).
12.40, 13.25 «Загадана знішчыць. Аперацыя «Кітайская шкатулка» (12+).
14.10 «Чаканне палкоўніка Шалыгіна». Маст. фільм (12+).
15.35, 16.20 «М.У.Р. 1942» (16+).
17.05 «Кітай. Засакрэчаная вайна». Дак. фільм (12+).
18.00, 18.45, 19.50, 20.35 «След піранні» (16+).
19.45, 23.15 «Навіны ў форме».
23.20 «Радзіма» або смерць. З Надзеяй — за Францыю». Дак. фільм (12+).
23.50 «Варшаўскі рубеж. Беларусы ў Войску Польскім». Дак. фільм (12+).
0.50 «22 чэрвеня. Асуджаны свет». Дак. фільм (12+).
1.20 «Горад, які паўстаў з попелу». Дак. фільм (12+).
1.50 «1939 год. Уз' яднанне». Дак. фільм (12+).
3.45 «Лісты з фронту». Дак. фільм (12+).

Viasat Explore

6.20, 10.35, 11.30, 21.00, 21.50 «Невытлумачальная Зямля» (16+).
7.05, 7.55, 0.35, 1.25 «Дэмантаж у Аўстраліі» (12+).
8.50, 9.45, 4.20, 5.05 «Падарожжа Гордана, Джына і Фрэда» (16+).
12.20, 13.30, 18.25, 19.45, 2.15, 3.15 «Аўтаразборшчыкі» (16+).
14.45, 15.40 «Каралі мегарамонту» (16+).
16.40, 17.35 «Жахлівы карп» (12+).
22.40, 23.40 «Рачныя пачвары» (12+).

У праграме магчымыя змяненні. Перадрукоўка праграмы забароненая. [СЦ] – фільм транслюецца са скрытымі субцітрамі.

Беларусь 1

6.00, 7.30, 8.30 Добрай раніцы, Беларусь!
7.00, 8.00, 9.00, 12.00, 13.00, 15.00, 17.00, 19.00 Навіны.
7.20, 8.20 Навіны эканомікі.
7.25, 8.25 Зона Х (16+).
9.10 «Здарова здаровым быць!» (6+) [СЦ]
9.55, 11.45, 12.15, 13.05 Меладрама «Паварот на шчасце» (12+).
10.50, 0.25 «Скажынемаўчы».
15.10, 18.00 Навіны рэгіёна.
15.25, 23.10 Серыял «След» (16+).
17.05 Дача (12+).
17.30 Маршрут пабудаваны (12+).
18.15 Зона Х. Вынікі тыдня (16+).
18.40, 19.20 Фільм «СМЕРШ. Выбухная хваля» (16+).
21.00 Панарама.
21.45 Клуб рэдактараў (16+).
0.10 Дзень спорту.

Беларусь 2

6.00 «Уключайся!» (12+)
10.00, 16.55 Тэлебарометр.
10.05 «Знакі лёсу». Дак. драма (16+).
10.35 Дэтэктыў «Кулагіны» (16+).
12.25 Серыял «Апостал» (16+).
14.30 «Дарагая, я забіў» (16+).
15.55 Нічога сабе ньюз (12+).
16.00 «ПІН_КОД» (12+).
17.00 Гэта мая сям'я (12+).
18.10 «Карысная праграма» (16+).
18.20 «Маладыя нажы» (16+).
19.40 «Уральскія пельмені» (16+).
21.10 Спартлато 5 з 36, КЕНА.
21.15 Дэтэктыў «Псіхалогія злачынства». Фільм «Чорная кошка ў цёмным пакоі» (16+).
23.10 Фантастыка «Роўныя» (16+).

Беларусь 3

7.00 «Дабрананак».
7.35, 12.30 «Беларуская кухня».
8.05, 13.00, 20.30, 22.20 «Навіны культуры».
8.15, 21.05 «Жыццё і лёс». Маст. фільм. Фільм другі (16+).
9.25, 18.25 «Зімовы вечар у Гаграх». Маст. фільм (12+).
10.55 «Легенды эстрады».
11.40 «Сэнс жыцця».
12.05 «Жывая спадчына».
13.10 «Я ведаю!» (6+)
14.25, 22.30 «Бераг». Маст. фільм (12+).
16.45 «Сіла веры».
17.15 «Будзе свята».
19.50 «Апошні дзень» (12+).
20.40 «Калыханка» (0+).

Беларусь 5

5.55, 7.30 Міжнародныя спартыўныя гульні «Дзеці Азіі». Мастацкая гімнастыка.
7.00 Міжнародныя спартыўныя гульні «Дзеці Азіі». Тхэквандо. Юнакі. Дзяўчаты.
9.50, 15.20 Лёгкая атлетыка. Адкрыты чэмпіянат Беларусі.
12.50 Фактар сілы.
13.20 Міжнародныя спартыўныя гульні «Дзеці Азіі». Тхэквандо. Юнакі. Дзяўчаты.
15.00 На спорце!
20.30 Спорт-цэнтр.
20.35 Футбол. Чэмпіянат Беларусі. «Дынама» (Брэст) — ФК «Віцебск».
22.35 Змешаныя адзінаборствы.

АНТ

6.00, 7.10, 8.10, 9.10 «Наша раніца».
7.00, 8.00, 9.00, 11.00, 13.00, 16.00, 18.00, 20.30 Нашы навіны.
10.00 «Жыць здарова!» (16+)
11.15 «Модны прыгавор» (6+).
12.10 «Другая сусветная вайна» (16+).
13.15, 23.05 Фільм «Бацькоўскі бераг» (16+).
15.00 «Давай пажэнімся!» (16+)
16.20 «Мужчынскае/Жаночае» (16+).
17.30 «Трывожная кнопка» (16+).
18.20 «Народны ДАСТ» (16+).
18.55 «Поле цудаў» (16+).
20.10 Вячэрнія навіны.
21.20 «Лаўроў. За гранню» (16+).
21.30 «Аперацыя «Баграціён». Хроніка вызвалення Беларусі (16+).
21.40 «Што? Дзе? Калі? у Беларусі» (16+).
0.35 Час.

СТБ

6.00, 6.40, 7.45, 8.40 «Раніца СТБ».
6.30, 7.30, 8.30, 10.30, 13.30, 16.30, 19.30, 22.30 Навіны «24 гадзіны».
9.00 Дак. праект «Тайная гісторыя ежы» (12+).
10.40 «Вызваленне: апошні штурм» (12+).
12.00 Дак. праект «Школьны свет» (12+).
13.50 «Ліхач». Серыял (16+).
15.40 Дак. праект «Загадкі гісторыі» (12+).
16.50 «Рашэнне ёсць! Дэпутацкі адказ».
17.20 Дак. праект (16+).
18.45 «У пошуках ісціны. Неба за бортам».
20.10, 23.05 «СТБ-спорт».
20.15 «Сталічныя падрабязнасці».
20.25 «Міншчына».
20.40 «Ствараем разам».
20.55 «Шэф. Вяртанне». Серыял (16+).
23.20 «Азаронак. Напрамую».
0.50 Дак. праект «Дзевяностыя» (16+).

МІР

5.00, 6.25, 10.10 Тэлесерыял «Не жаночая работа» (16+).
6.00, 10.00, 13.00, 16.00, 18.30 Навіны.
6.15 «[Не]Фантастыка» (12+).
13.15 «Міравое пагадненне» (16+).
14.10 «Справы судовыя. Бітва за будучыню» (16+).
15.05 «Справы судовыя. Новыя гісторыі» (16+).
16.15 «Справы судовыя. Яблык разладу» (16+).
17.15 «Справы судовыя. Грошы вярніце!» (16+)
18.50 Маст. фільм «Дзяўчына без адраса» (16+).
20.45 Маст. фільм «Пакроўскія вароты» (16+).
23.40 Маст. фільм «Інтэрдзяўчынка» (18+).
2.25 «Наша кіно. Гісторыя вялікай любові» (16+).
3.15 Мультфільмы (6+).

РТР—Беларусь

6.00, 9.00, 11.30, 14.30, 17.30, 21.00, 23.00 Беларусь. Навіны.
6.05, 9.05 «Новая раніца».
10.05 Тэлесерыял «Таямніцы следства» (12+).
11.00, 14.00, 17.00, 20.00 Весткі.
11.40 «Пра самае галоўнае» (12+).
12.50 «Кропкі над і» (16+).
13.50, 18.35 Гумарыстычная праграма.
14.40 «60 хвілін».
17.40 Тэлесерыял «Версія» (16+).
18.55 «Прамы эфір» (16+).
21.30, 23.15 «Зламі мяне, калі зможаш» (12+).
23.40 «Гісторыі Вялікай Краіны» (12+).
0.40 «Пунсовыя ветразі — 2024».
1.05 Фільм «Шукаю спадарожніка» (12+).

НТБ—Беларусь

6.10 «Астрапрагноз».
6.15, 7.10, 8.20, 13.20, 22.55, 23.45 Сёння. Галоўнае.
6.20 «Здарова здаровым быць!» (6+)
7.25 «Маршрут пабудаваны» (12+).
8.00, 10.00, 13.00, 16.00, 19.00 Сёння.
8.35 «НЗ.by».
8.55 Сфера інтарэсаў.
9.10 «Генацыд. Без права на жыццё». Маст.-публіцыстычны фільм (16+).
9.25, 10.35, 13.55 Серыял «Паліцэйскае брацтва» (16+).
13.25 «Надзвычайнае здарэнне».
15.00 «Чакай мяне» (12+).
16.40, 20.00 Галоўнае. Сёння. Беларусь.
16.50 Серыял «Пёс» (16+).
20.15, 21.50, 23.00, 0.00 Дэтэктыў «Вышэйшая мера» (16+).
21.20 «НЗ.by: час вынікаў».

8 канал

7.00, 21.00 «Надвор'е».
7.05, 8.35 Мультпарад.
7.30 «Прыколы 13-й школы» (6+).
7.35 Серыял «Салодкі бізнес».
10.05 Серыял «Прафесія — рабавальнік» (12+).
11.45 Серыял «Дэтэктыў Пэры Мэйсан» (12+).
12.35 «Зіта і Гіта» (12+).
15.20 Драма «Выпадковы сведка» (16+).
17.00, 18.55 «Надвор'е» + «Эрана».
17.05 Серыял «Медыкі» (16+).
19.00 «Вячэрні серыял».
20.50 «Вечарніца».
21.05 Фантастыка «Атлас» (16+).
23.05 Камедыя «Дворнік» (12+).
0.35 «Начны серыял».

Культура

6.30 «Пешшу...»
7.05, 18.45 «Заўтра не памрэ ніколі». Дак. серыял. «Стагоддзе кампазітаў».
8.05, 20.05 «Почырк эпохі».
8.35 «Жыццё і лёс».
8.55 «Па сакрэце ўсяму свету». Маст. фільм.
10.00, 12.30, 17.00, 19.30, 23.55 Навіны культуры.
10.15 «Назіральнік».
11.15, 0.10 XX стагоддзе.
12.45, 23.25 «Адлюстраваны час». Дак. серыял.
13.15 Штучны адбор.
13.55, 22.15 «Гонкі па вертыкалі». Маст. фільм.
15.05, 2.05 «Вежа». Дак. серыял.
15.45 «Белая студыя».
16.30 «Рэжысёр Барыс Равенскіх». Дак. фільм. «Рэжысёр-селянін».
17.15 «Біблейскі сюжэт».
17.45, 1.20 Расійскі нацыянальны маладзёжны сімфанічны аркестр.
19.45 «Галоўная роля».
20.30 «Добрай ночы, малыя!»
20.45 «Абсалютны слых».
21.30 Улада факта.

Настальгія

6.00 «СевАлогія» (18+).
7.05 Маст. фільм «Віва, Сапата!» (16+)
9.00, 15.00, 21.00, 3.00 «Мінулы час» (12+).
9.40, 11.30, 14.50, 15.40, 17.30, 21.40, 23.35, 0.35, 2.45, 3.40, 5.30 Музычная настальгія (12+).
10.00, 16.00, 22.00, 4.00 «Народжаныя ў СССР» (12+).
11.00, 17.00, 23.00, 5.00 «Блеф-клуб» (18+).
12.00 «Быў час» (16+).
13.10 Маст. фільм «Мальтыйскі сокал» (16+).
18.00 «Спяем, сябры!» (16+)
19.15 Маст. фільм «Жоўтае неба» (16+).

0.00 «Сто пытанняў да дарослага» (16+).
1.00 Маст. фільм «Вялікі Каруза» (16+).

EuroSport 1

4.30, 5.45, 10.45, 15.00, 17.00, 23.45, 1.00 Веласпорт. «Тур дэ Франс». Мужчыны (16+).
7.00, 12.00, 2.30 Снукер (6+).
9.30, 23.00 Сёрфінг (6+).
10.30 Кузаўныя аўтагонкі (6+).
14.30 Веласпорт (16+).
19.30 Аўтагонкі на вынослівасць (6+).
20.30 Скалалажанне (0+).
21.00, 21.30, 22.00 Алімпійскія гульні (6+).
23.15 Гольф (6+).

Кінакамедыя

0.45 «Даспехі Бога: аперацыя «Ястраб» (12+).
2.55 «Дзядуля лёгкіх паводзін» (18+).
4.35 «Выратуйце Колю!» (12+)
6.30 «Грозны тата».
8.15 «Прабабуля лёгкіх паводзін. Пачатак» (18+).
9.55 «Кароль вечарынак» (16+).
11.40 «Блізняты-драконы» (12+).
13.40 «Непаслушнік-2» (12+).
15.50 «Самы лепшы дзень» (16+).
17.45 «Жаніх» (12+).
19.30 «Бацькі строгага рэжыму» (12+).
20.55 «Бабуля лёгкіх паводзін-2. Састарэлыя мсціўцы» (18+).
22.30 «Куленепрабівальны» (12+).

ТБ3

6.00 Калекцыя «Беларусьфільма» (12+).
8.55 «Містычныя гісторыі» (16+).

9.50, 16.00 «Пятая варта» (16+).
10.45 «Глядзі сам» (16+).
11.05, 16.55 «Цудоўнае стагоддзе» (16+).
13.10, 19.00, 3.15 «Сляпая» (16+).
14.30, 20.20, 3.40 «Варажбітка» (16+).
21.50 «Смерць у аб'ектыве» (16+).
23.45 «Ганна-дэтэктыў» (16+).
0.45 «Дзённік экстрасэнса» (16+).
1.35 «Фарсаж-3» (16+).
4.30 «Суд ідзе». Дак. серыял (16+).

ТБ1000

6.00 Спенсер (16+).
8.10, 23.25 Чыста англійскія забойствы (16+).
10.05 Гісторыя сям'і Блум (12+).
11.55 Дзіяна: гісторыя кахання (12+).
14.05 З мяне хопіць (16+).
16.25 Малая на мільён (16+).
19.00 Уваскрашаючы чэмпіёна (16+).
21.10 Пеле: нараджэнне легенды (16+).
1.10 Гасфорд-парк (16+).
3.25 Ілюзіяніст (16+).
5.10 Том, які гаворыць, і сябры (6+).

ТБ1000 Рускае кіно

5.30 «Пін-код» (6+).
6.20 «Тры каты» (6+).
6.50 «Смяшарыкі» (6+).
7.15 «Цёмны свет» (16+).
9.10 «Цёмны свет: раўнавага» (16+).
11.00 «Начныя вартавыя» (18+).
12.50 «Зацьменне» (12+).
14.25 «Брэсцкая крэпасць» (16+).
17.05 «На Дзерыбасаўскай добрае надвор'е, або На Брайтан-Біч ізноў ідуць дажджы» (18+).
19.00, 19.55 «Трыгер» (18+).
20.55 «Гардэмарыны 1787. Мір» (16+).

23.10 «Гардэмарыны 1787. Вайна» (16+).
1.00 «Пра любоff» (16+).
2.45 «Брэсцкая крэпасць» (16+).
5.00 «Кошкін дом» (6+).

ЯСНАе

5.20 Серыял «Маладая гвардыя» (12+).
7.10 Серыял «Снайпер: афіцэр СМЕРШ» (12+).
8.45 Серыял «САХР» (16+).
10.25 Маст. фільм «Пацучыны кут» (16+).
11.55 Маст. фільм «Ціхая застава» (12+).
13.30 Серыял «Гарачая кропка-2» (16+).
15.15 Серыял «Аперацыя «Гаргона» (16+).
16.50 Серыял «Першы аддзел» (16+).
18.35 Серыял «Неўскі» (16+).
21.00 «Чалавек і здароўе».
21.20 Серыял «Мянтоўскія войны-2» (12+).
23.00 Дак. фільм «Савецкія мафіі. Каралева Генленджыка» (16+).
23.45 Маст. фільм «Ваўкі» (12+).
1.35 Серыял «Воўчае сонца» (16+).
3.25 Маст. фільм «Сыны ідуць у бой» (12+).

ЗВЯЗДА

6.00, 1.45 «Ілья Мурамец». Перарваны палёт». Дак. фільм (12+).
6.30, 2.15 «Ваеннапалонныя. Вінаватыя, калі выжылі». Дак. фільм (12+).
7.00, 19.30, 23.00 «Навіны».
7.20 «Рубікон».
7.30 «Дзяржынскі супраць Пілсудскага». Дак. фільм (12+).
8.25, 14.20 «Дзе ты быў, Адысей?» Маст. фільм (12+).
9.35, 21.20 «Месца сустрэчы змяніць нельга». Маст. фільм (12+).
10.55, 11.50, 17.40, 18.35 «Мемарандум Парвуса» (16+).
12.45, 13.30 «Смяротная сутычка» (12+).
15.40, 16.25 «М.У.Р. 1941» (16+).
17.10, 23.40 «1939 год. Уз'яднанне». Дак. фільм (12+).
19.45, 23.15 «Навіны ў форме».
19.50, 20.35 «Загадана знішчыць. Аперацыя «Кітайская шкатулка» (12+).
22.30 «Па плане «Д». Як пачыналася сакрэтная вайна». Дак. фільм (12+).
23.20 «Партызанскі рубеж». Дак. фільм (12+).
0.15 «Джульбарс і Дзіна. Сабакі службы «Д». Дак. фільм (12+).
0.45 «Дзеці Камінтэрна. Выратаваныя ў Беларусі». Дак. фільм (12+).
1.15 «Друкаркі фронт. Газеты стралялі ва ўпор». Дак. фільм (12+).
2.45 «Фаня Алер. Вайна без антракту». Дак. фільм (12+).

Viasat Explore

6.05 «Па цячэнні вялікіх рэк» (12+).
6.30 «Эвакуатары на трасе 401» (12+).
7.20, 8.15, 0.30, 1.20 «Дэмантаж у Аўстраліі» (12+).
9.10, 10.00, 4.05, 4.45, 5.25 «Сведчанні паранармальнага» (16+).
10.50, 11.40, 20.55, 21.45 «Невытлумачальная Зямля» (16+).
12.30, 13.35, 18.35, 19.40, 2.10, 3.05 «Аўтаразборшчыкі» (16+).
14.45, 15.40, 22.35, 23.35 «Рачныя пачвары» (12+).
16.35, 17.35 «Паляўнічыя на падземныя скарбы» (12+).

У праграме магчымыя змяненні. Перадрукоўка праграмы забароненая. [СЦ] – фільм трансліруецца са скрытымі субцітрамі.

Беларусь 1

6.00, 7.20, 8.15 Добрай раніцы, Беларусь!
7.00, 8.00, 9.00, 12.00, 13.00, 15.00, 17.00, 19.00 Навіны.
7.05, 8.05 Навіны эканомікі.
7.10, 8.10, 18.15, 1.25 Зона Х (16+).
9.10 «Здарова здаровым быць!» (6+) [СЦ]
10.00, 11.50, 12.15, 13.05 Меладрама «Механіка кахання» (16+).
10.55 «Скажынемаўчы».
15.10, 18.00 Навіны рэгіёна.
15.25, 23.10 Серыял «След» (16+).
17.05 Беларуская часінка.
18.35, 19.20 Фільм «СМЕРШ. Выбухная хваля» (16+).
21.00 Панарама.
21.45 На кантролі Прэзідэнта (12+).
22.05 Без тэрміну даўнасці (12+).
22.30 Беларуская суперканчына.
22.40 Адзін дзень (12+).
1.05 Сфера інтарэсаў.
1.45 Дзень спорту.

Беларусь 2

6.00 «Уключайся!» (12+)
10.00, 21.05 Тэлебарометр.
10.05, 17.50 «Знакі лёсу». Дак. драма (16+).
10.35, 18.20 Дэтэктыў «Кулагіны» (16+).
12.25, 22.15 Серыял «Апостал» (16+).
14.20 «Сакрэты на кухні» (16+).
15.25 Я з вёскі (12+).
15.55 Нічога сабе ньюз (12+).
16.00 «ПІН_КОД» (12+).
16.55 «100 месцаў, дзе паесці» (16+).
20.10 Серыял «Сям'я» (16+).
21.10 Спартлато 6 з 49, КЕНА.
21.15 Серыял «Улётны экіпаж» (16+).

Беларусь 3

7.00 «Дабранак».
7.35, 12.30 «Беларуская кухня».
8.05, 13.00, 20.30, 22.35 «Навіны культуры».
8.15, 21.05 «Жыццё і лёс». Маст. фільм. Фільм першы (16+).
9.40, 18.20 «Зямля Саннікава». Маст. фільм (12+).
11.10 «Легенды эстрады».
11.55 «Сэнс жыцця».
12.20 «Асобы».
13.10 «Я ведаю!» (6+)
14.30, 22.45 «Салярыс». Маст. фільм (12+).
17.10 Канцэрт вакальнага гурта «Viva».
19.50 «Апошні дзень» (12+).
20.40 «Калыханка» (0+).

Беларусь 5

5.55, 8.00 Міжнародныя спартыўныя гульні «Дзеці Азіі». Мастацкая гімнастыка.
7.30, 12.00 Міжнародныя спартыўныя гульні «Дзеці Азіі». Самба. Юнакі. Дзяўчаты.
10.30 Міжнародныя спартыўныя гульні «Дзеці Азіі». Тхэквандо. Юнакі. Дзяўчаты.
14.05 Між іншым.
14.25 Спартыўныя гульні краін БРІКС-2024.
18.55, 19.30 Спорт-цэнтр.
19.00 Фактар сілы.
19.35 Міжнародныя спартыўныя гульні «Дзеці Азіі».
22.40 Змешаныя адзінаборствы.
0.50 Футбол. Чэмпіянат Бразіліі. «Флуміненсэ» — «Вігорыя Салвадор».

АНТ

6.00, 7.15, 8.15 «Наша раніца».
7.00, 8.00, 9.00, 11.00, 13.00, 16.00, 18.00, 20.30 Нашы навіны.
7.10, 8.10 «Трывожная кнопка» (16+).
9.10 «Аб'ектыўНа» (16+).
10.10 «Жыць здарова!» (16+)
11.15 «Усё зразумела з Марынай Караман» (16+).
11.25 «Модны прыгавор» (6+).
12.10, 22.45 «Другая сусветная вайна» (16+).
13.15, 23.35 Фільм «Бацькоўскі бераг» (16+).
15.00 «Давай пажэнімся!» (16+)
16.20 «Мужчынскае/Жаночае» (16+).
17.20, 18.20 Інфармацыйны канал (16+).
20.00, 1.05 Час.
21.20 «Аперацыя «Баграціён». Хроніка вызвалення Беларусі (16+).
21.30 Фільм «Два берагі» 16+).

СТБ

6.00, 6.40, 7.45, 8.40 «Раніца СТБ».
6.30, 7.30, 8.30, 10.30, 13.30, 16.30, 19.30, 22.30 Навіны «24 гадзіны».
9.00 Дак. праект «Назад у СССР» (16+).
10.40 «Вызваленне: бітва за Берлін» (12+).
12.05 Дак. праект «Таямніцы космасу» (12+).
13.50 «Ліхач». Серыял (16+).
16.50 «Ваенная паліцыя». Серыял (16+).
18.45 «Са знакам якасці. Хуткая дапамога».
19.15 «Сваe».
20.15, 23.05 «СТБ-спорт».
20.20 «Сталічныя падрабязнасці».
20.30 «Міншчына».
20.40 «Беларуская суперканчына».
20.50 «Шэф. Вяртанне». Серыял (16+).
23.20 «Азаронак. Напрамую».
0.50 Дак. праект «Дзевяностыя» (16+).

МІР

5.00, 6.40, 10.15, 3.30 Тэлесерыял «Не жаночая работа» (16+).
6.00, 10.00, 13.00, 16.00, 18.30 Навіны.
6.15 Дак. фільм «Ён даў голас свайму народу» (12+).
10.05 Спецыяльны рэпартаж: 80 гадоў з дня вызвалення Оршы (16+).
13.15 «Міравое пагадненне» (16+).
14.10 «Справы судовыя. Бітва за будучыню» (16+).
15.05 «Справы судовыя. Новыя гісторыі» (16+).
16.15 «Справы судовыя. Яблык разладу» (16+).
17.15 «Справы судовыя. Грошы вярніце!» (16+)
18.50 «Гульня ў кіно» (16+).
21.45 «Мільён за 5 хвілін» (16+).
22.30 Маст. фільм «Дзе знаходзіцца нофелэт?» (16+)
0.10 Маст. фільм «Марная місія» (16+).
1.50 «Наша кіно. Гісторыя вялікай любові» (16+).

РТР—Беларусь

6.00, 9.00, 11.30, 14.30, 17.30, 21.00, 23.00 Беларусь. Навіны.
6.05, 9.05 «Новая раніца».
10.05 Тэлесерыял «Таямніцы следства» (12+).
11.00, 14.00, 17.00, 20.00 Весткі.
11.40 «Так! Але...»
12.20 «Пра самае галоўнае» (12+).
13.00 «Кропкі над і» (16+).
14.40 «60 хвілін».
17.40 Тэлесерыял «Версія» (16+).
18.35 Гумарыстычная праграма.
18.55 «Малахаў» (16+).
21.30, 23.15 Фільм «Розныя лёсы» (12+).
23.45 «Вечар з Уладзімірам Салаўёвым» (12+).

НТБ—Беларусь

6.10 «Астрапрагноз».
6.15, 7.10, 8.20, 13.20, 22.40, 23.30 Сёння. Галоўнае.
6.20 «Здарова здаровым быць!» (6+)
7.25 «Маршрут пабудаваны» (12+).
8.00, 10.00, 13.00, 16.00, 19.00 Сёння.
8.35, 21.20 «НЗ.by».
8.55 Сфера інтарэсаў.
9.10 «Генацыд. Без права на жыццё». Маст.-публіцыстычны фільм (16+).
09.25, 10.35 Серыял «Паліцэйскае брацтва» (16+).
13.25 «Надзвычайнае здарэнне».
13.55 «За гранню» (16+).
14.55 «ДНК» (16+).
16.40, 20.00 Галоўнае. Сёння. Беларусь.
16.50 Серыял «Пёс» (16+).
20.15, 21.40 Дэтэктыў «Вышэйшая мера» (16+).
22.45, 23.45 Дэтэктыў «Сярэбраны воўк» (16+).

8 канал

7.00, 21.10 «Надвор'е».
7.05, 8.35 Мультпарад.
7.30 «Прыколы 13-й школы» (6+).
7.35 Серыял «Салодкі бізнес».
9.10 Серыял «Прафесія — ратавальнік» (12+).
10.50 Серыял «Пэры Мэйсан» (12+).
11.40 Меладрама «Пакуль я побач» (16+).
13.15 Фэнтэзі «47 ронінаў» (12+).
15.20 Драма «Выпадковы сведка» (16+).
17.00, 18.55 «Надвор'е» + «Эрана».
17.05 Серыял «Медыкі» (16+).
19.00 «Вячэрні серыял».
20.50 «Вечарніца».
21.00 «Асалам алейкум, Беларусь!»
21.15 Драма «Я маўчанне» (16+).
0.35 «Начны серыял».

Культура

6.30 «Пешшу...»
7.05, 18.45 «Заўтра не памрэ ніколі». Дак. серыял. «Горад ведаў».
7.50 «Забытае рамяство». Дак. серыял.
8.05, 20.05 «Почырк эпохі».
8.30 «Жыццё і лёс».
8.50 «Дзіўныя прыгоды Дзяніса Караблёва». Маст. фільм.
10.00, 12.30, 17.00, 19.20, 23.55 Навіны культуры.
10.15 «Назіральнік».
11.10, 0.10 ХХ стагоддзе.
12.45, 23.25 «Адлюстраваны час». Дак. серыял.
13.15 «На хвалі маёй памяці». Фільм.
13.55, 22.15 «Гонкі па вертыкалі». Маст. фільм.
15.05, 2.15 «Вежа». Дак. серыял.
15.45 «2 Вернік 2».
16.30 «Рэжысёр Барыс Равенскіх». Дак. фільм. «Каханне і смерць на сцэне».
17.15 Пернікавы домік. «Крэсцінскія дываны».
17.45, 1.15 Расійскі нацыянальны маладзёжны сімфанічны аркестр.
19.45 «Галоўная роля».
20.30 «Добрай ночы, малыя!»
20.45 «Дзяўчаты». Фігуры можа і няма, а характар — у наяўнасці!» Аўтарскі фільм.
21.30 «Энігма. Эвелін Глені».

Настальгія

6.00 «Быў час» (16+).
7.10 Маст. фільм «Мальтыйскі сокал» (16+).
8.50, 9.40, 11.30, 15.40, 17.35, 19.10, 20.40, 21.40, 23.30, 3.40, 5.30 Музычная настальгія (12+).
9.00, 15.00, 21.00, 3.00 «Мінулы час» (12+).
10.00, 16.00, 22.00, 4.00 «Народжаныя ў СССР» (12+).
11.00, 17.00, 23.00, 5.00 «Блеф-клуб» (18+).
12.00 «Спяем, сябры!» (16+)
13.15 Маст. фільм «Жоўтае неба» (16+).
18.00 «Яловая субмарына» (18+).
19.20 Маст. фільм «Мы не жанатыя» (18+).
0.00 «СеваАлогія» (18+).
1.05 Маст. фільм «Віва, Сапата!» (16+)

EuroSport 1

4.30, 5.45, 9.30, 14.30, 16.30, 19.30, 1.30 Веласпорт. «Тур дэ Франс». Мужчыны (16+).
7.00, 12.45, 2.30 Снукер (6+).
8.30 Аўтагонкі на вынослівасць (6+).
10.30, 11.00, 11.30 Алімпійскія гульні (6+).
12.30 Сёрфінг (6+).
18.30, 19.00, 1.00 Веласпорт (6+).
21.00 Скалалажанне. Жанчыны BOULDER (0+).
23.00 Трэйл (0+).
0.00 Парусны спорт (6+).

Кінакамедыя

0.25 «Даспехі Бога-3».
3.25 «Бабуля лёгкіх паводзін» (18+).
4.55 «Бандыткі» (16+).
6.35 «Ашуканцы» (16+).
8.25 «Мастацтва па паняццях» (18+).
10.10 «Непаслушнік» (12+).
12.25 «Начная змена» (18+).
14.15 «Асілак Санта-Клаус».
16.05 «Бацькі строгага рэжыму» (12+).
17.35 «Starперцы» (18+).
19.30 «Асаблівасці нацыянальнага палявання» (16+).
21.20 «Прабабуля лёгкіх паводзін. Пачатак» (18+).
23.00 «Хто твая бабуля, чувак?» (12+)

ТБ3

6.00 Калекцыя «Беларусьфільма» (12+).
10.30 «Містычныя гісторыі» (16+).
11.25 «Паглядзім» (12+).
11.55 «Курт Сеіт і Аляксандра» (16+).
13.35, 19.00 «Сляпая» (16+).
14.55, 20.20, 3.20 «Варажбітка» (16+).
16.25 «Містычныя гісторыі» (16+).
17.20 «Курт Сеіт і Аляксандра» (16+).
21.50 «Смерць у аб'ектыве» (16+).
23.45 «Ганна-дэтэктыў» (16+).
0.45 «Дзённік экстрасэнса» (16+).
1.35 «Вялікі Лебоўскі» (16+).
4.30 «Суд ідзе». Дак. серыял (16+).

ТБ1000

5.45 Уваскрашаючы чэмпіёна (16+).
7.45, 23.40 Чыста англійскія забойствы (16+).
9.35 Пеле: нараджэнне легенды (16+).
11.40 Малая на мільён (16+).
14.20, 1.30 Інферна (16+).
16.40 Там, дзе сэрца (16+).
19.00 Веру ў каханне (12+).
21.20 Двое ў сусвеце (16+).
3.25 Капітан Філіпс (16+).

ТБ1000 Рускае кіно

5.30 «Пін-код» (6+).
6.35 «Тры каты» (6+).
7.25 «Смяшарыкі» (6+).
8.15 «Віват, гардэмарыны!» (18+)
10.55 «Гардэмарыны III» (18+).
13.00 «Гардэмарыны 1787. Мір» (16+).
15.15 «Гардэмарыны 1787. Вайна» (16+).
17.05 «Першыя» (18+).
19.00, 19.55 «Трыгер» (18+).
20.55 «Адмірал» (16+).
23.10 «Пасажырка» (18+).
1.00 «Таямніца чатырох прынцэс» (6+).
2.30 «Папялушка» (16+).
3.55 «На Дзерыбасаўскай добрае надвор'е, або На Брайтан-Біч ізноў ідуць дажджы» (18+).

ЯСНАе

5.05 Серыял «Крык савы» (16+).
6.55 Серыял «Снайпер: афіцэр СМЕРШ» (12+).
8.30 «Ясна аб футболе».
9.05 Серыял «САХР» (16+).
10.45 Маст. фільм «Я аб'яўляю вам вайну» (12+).
12.15 Серыял «Па законах ваеннага часу-4» (12+).
14.00 Серыял «Гарачая кропка-2» (16+).
15.45 Серыял «Аперацыя «Гаргона» (16+).
17.25 Серыял «Белая страла. Адплата» (16+).
19.05 Серыял «Неўскі» (16+).
21.30 «PROфутбол».
21.50 Серыял «Мянтоўскія войны-2» (12+).
23.25 Дак. фільм «Савецкія мафіі. Справа Фантамаса» (16+).
0.10 Маст. фільм «Міравы хлопец» (12+).
1.30 Маст. фільм «Сведкі» (12+).
3.20 Маст. фільм «Парашуты на дрэвах» (12+).

ЗВЯЗДА

6.00, 2.40 «Леон з Эльзаса. Беларускі партызан». Дак. фільм (12+).
6.30, 3.10 «22 чэрвеня. Асуджаны свет». Дак. фільм (12+).
7.00, 19.30, 23.00 «Навіны».
7.20 «Партызанскі рубеж». Дак. фільм (12+).
8.15, 14.10 «Дзе ты быў, Адысей?» Маст. фільм (12+).
9.35, 21.20 «Месца сустрэчы змяніць нельга». Маст. фільм (12+).
10.50, 11.45, 17.40, 18.35 «Мемарандум Парвуса» (16+).
12.40, 13.25, 19.50, 20.35 «Загадана знішчыць. Аперацыя «Кітайская шкатулка» (12+).
15.25, 16.10 «М.У.Р. 1942» (16+).
16.55, 3.40 «Горад, які паўстаў з попелу». Дак. фільм (12+).
17.25, 22.40 «Паміж мірам і вайной. Разведка боем». Дак. фільм (12+).
19.45, 23.15 «Навіны ў форме».
23.20 «Георгій Жукаў. Ад рэкорду да парада». Дак. фільм (12+).
23.50 «Аперацыя «Суворaў». Цана вызвалення». Дак. фільм (12+).
0.20 «Кітай. Засакрэчаная вайна». Дак. фільм (12+).
1.15 «Крылы Саветаў. Агонь у адказ». Дак. фільм (12+).
1.45 «Сяргей Вайцяхоўскі. Генерал без Радзімы». Дак. фільм (12+).

Viasat Explore

6.05 «Нефрытавая ліхаманка» (12+).
6.30, 10.40, 11.30, 21.00, 21.50 «Невытлумачальная Зямля» (16+).
7.15, 8.10, 14.40, 15.35, 16.35, 17.35 «Рачныя пачвары» (12+).
9.10, 9.40, 10.10, 4.10, 4.40, 5.05, 5.35 «Пакажы, дзе ты жывеш» (16+).
12.25, 13.35, 18.30, 19.45, 2.10, 3.05 «Аўтаразборшчыкі» (16+).
22.40, 23.40 «Каралі мегарамонту» (16+).
0.35, 1.25 «Дэмантаж у Аўстраліі» (12+).

У праграме магчымыя змяненні.
Перадрукоўка праграмы забароненая.
[СЦ] – фільм трансліруецца са скрытымі субцітрамі.

СТРАТЭГІЧНЫ ПРАДУКТ

Нічога, акрамя...

— Такая дэталізацыя — вынік развітой малочнай вытворчасці і спажывецкага попыту, — адзначае **загадчыца сектара стандартызацыі і нарміравання малочнай галіны РУП «Інстытут мяса-малочнай прамысловасці» Алена ВАЙЦЯХОВІЧ.** — Малако спрадвеку — аснова харчавання беларусаў, і сёння яго віды і асартыментныя групы на прылаўках магазінаў мы лічым дзясяткамі, пачынаючы са спажывецкай упакоўкі (бутэлькі, пакеты і г. д.) і заканчваючы тэхналогіямі вырабу. Пітное малако на прадпрыемстве можа выраблянца з цэльнага, нармалізаванага або абястлушчанага. Цэльнае малако — тое, якое сельгасвытворца атрымлівае ад каровы. На малочнай вытворчасці гэту сыравіну падвяргаюць тэмпературнай апрацоўцы ў залежнасці ад наймення прадукту, які жадаюць атрымаць, і разліваюць у спажывецкую ўпакоўку. Абястлушчанае малако — прадукт перапрацоўкі цэльнага шляхам яго сепарыравання: з дапамогай гэтай тэхналогіі аддзяляецца тлушч, і ў абястлушчаным малаку яго застаецца не больш за 0,5 %. А вось нармалізаванае малако змяшчае ў сваім складзе пэўны тлушч і бялок. На прадпрыемстве яго атрымліваюць двума спосабамі: або мы да цэльнага малака дадаём абястлушчанае, зніжаючы масавую долю тлушчу, або вяршкі, каб тлустасць павялічыць. У абодвух выпадках вынік будзе называцца «нармалізаванае малако». І яшчэ адзін нюанс. Згодна з дзеючым заканадаўствам, калі аднаўляюць сухое малако, то на ўпакоўцы павінна быць так і напісана — «адноўленае малако». Вытворца не можа напісаць, што яно пітное — гэта будзе парушэннем.

— Пітное малако на прылаўках таксама адрозніваецца масавай доляй тлушчу.

— Згодна з патрабаваннямі заканадаўства, пітное малако можа быць у дыяпазоне ад абястлушчанага (то-бок, не больш за 0,5 % тлушчу) да 9,9 % тлустасці ўключна (вяршкі пачынаюцца ад 10 % тлустасці). Сёння самая высокая тлустасць пітнога малака, якую мы бачым на прылаўках, — 6 %. Але, калі вытворца выпусціць пітное малако 9,9 % тлустасці, гэта не парушыць заканадаўства.

— А якім бывае малако ў залежнасці ад тэрмічнай апрацоўкі?

— Пастэрызаванае, ультрапастэрызаванае, стэрылізаванае і адтопленае. Пастэрызацыя адбываецца пры тэмпературы ад 63°С да 95°С. Ультрапастэрызацыя і стэрылізацыя вельмі падобныя: малако апрацоўваецца пры тэмпературы звыш 100°С, адрозніваецца толькі час вытрымкі прадукту пры гэтай тэмпературы. Пры стэрылізацыі вытрымка большая, а ўльтрапастэрызацыя адбываецца практычна імгненна — не больш за 4 секунды пры 140°С. Адтопліванне — яшчэ адзін тэхналагічны працэс, калі малако доўга вытрымліваецца пры высокай тэмпературы да атрымання спецыфічных уласцівасцяў гатовага прадукту: крэмавага колеру, карамельнага смаку і густаватай кансістэнцыі. Па сутнасці, у выніку адтаплівання адбываецца карамелізацыя малочнага цукру (лактозы).

Часам спажывец бачыць вялікія тэрміны прыдатнасці малака і — асабліва пажылое насельніцтва, якое прывыкла, што малако скісае за 72 гадзіны, — пачынае падазраваць, што вытворца дадаў у прадукт нейкую «хімічную частку». Ды не! Проста сёння, па-першае, не выкарыстоўваецца нізкая тэмпература пастэрызацыі (63°), а па-другое, у апошнія 15 гадоў на малочных вытворчасцях адкрытых працэсаў практычна няма. Палепшыўся санітарна-гігіенічны стан ферм, стаў больш сучасным упаковачны матэрыял. Што да пакавання, то найболей танны яго варыянт — плёнка, яна мае высокую пранікальнасць святла і вільгаці, і, адпаведна, тэрмін прыдатнасці такога малака будзе ніжэйшы. Калі ж ультрапастэрызаванае або стэрылізаванае малако разліта ў асептычных умовах у сучасныя пакаванне, тэрміны прыдатнасці могуць даходзіць да 6 месяцаў пры захоўванні нават пры плюсавых тэмпературах. Такое малако ідэальна для дачнікаў, для сем'яў з дзецьмі ў паездках. Ніякай «хіміі» ў пітным малацэ няма: паводле заканадаўства нашай краіны, ва ўпакоўцы з надпісам «Малако пітное» можа быць толькі малако.

— Існуе меркаванне, што пры зніжэнні тлустасці ў малако дадаецца ўсякага роду «хімія», каб прадукт меў звыклы смак і кансістэнцыю. Ці так гэта?

— Не. Паўтаруся: заканадаўча (гэта замацавана ў тэхнічным рэгламенце Мытнага саюза ТР МС 033/2013 «Аб бяспецы малака і малочнай прадукцыі», асноўным дакуменце для малочнікаў) пітным малаком называецца прадукт, у якім, акрамя малака, больш нічога няма. Як і ў пітных вяршках. Калі на пакаванні не напісана, што прадукт узбагачаны чымсьці (бялкамі, прабіётыкамі, вітамінамі і г. д.), значыць, упакоўка ўтрымлівае толькі малако. У залежнасці ад тлустасці, сезона і кармоў кароў пітное малако па колеры можа быць ад белага да светла-крэмавага. Абястлушчанае малако, у якім практычна адсутнічае малочны тлушч, мае белы колер з сінявым адценнем, у яго слаба выяўлены малочны смак: менавіта тлушч надае сметанкавасць. Але ў ім няма ніякіх дадатковых хімічных элементаў: гэта забаронена.

— Дык колькі відаў малака сёння выпускаецца?

— Глядзіце самі. У залежнасці ад сыравіны пітное малако можа выраблянца з цэльнага, нармалізаванага, абястлушчанага. У залежнасці ад віду тэрмічнай апрацоўкі і тэмпературы захоўвання яно бывае пастэрызаванае, адтопленае, стэрылізаванае і ўльтрапастэрызаванае. Ультрапастэрызаванае пітное малако можа быць з асептычным і без асептычнага разліву. У залежнасці ад масавай долі тлушчу — ад абястлушчанага да 9,9 %. Прадукт мае разнавіднасці і ў залежнасці ад прызначэння: для дзіцячага харчавання, спецыялізаванага харчавання (безлактознае і нізкалактознае). Пітное малако можа быць яшчэ і ўзбагачаным, а кампанентаў узбагачэння мноства: бялкі, вітаміны, комплексы вітамінаў і мінералаў, прабіётыкі (інулін, лактулоза і інш.), харчовыя валокны і г. д. Акрамя таго, яно адрозніваецца ўпакоўкай і аб'ёмам.

Тэорыя выбару

Адрозніваецца сёння пітное малако і па «спажывецкіх групах»: ва ўмовах жорсткай канкурэнцыі вытворцы арыентуюцца на пакупніцкія перавагі. Напрыклад, асартыментная група малака з павышаным утрыманнем бялку — і адказ на модную тэндэнцыю ў дыеталогіі, і аб'ектыўнае запатрабаванне: такое малако неабходна спартсменам або людзям, якія працуюць на пэўных вытворчасцях.

— Згодна з дзяржстандартам СТБ 1746-2017 «Малако пітное. Агульныя тэхнічныя ўмовы», у пітным малаку бялку павінна ўтрымлівацца не менш за 2,6 % (для стандартызаванага прадукту). Калі неабходна атрымаць малако з павышаным утрыманнем бялку, вытворца павялічвае яго працэнтнае ўтрыманне вышэй за ўстаноўленае: 3,5, 4 % і г. д. Але нават у стандартызаваным малаку працэнт бялку ў нашай краіне высокі.

— Ці нарміруецца бялок у дзіцячым малаку?

— Бялок у малаку для дзяцей жорстка нарміруецца: вялікая колькасць гэтага элемента негатыўна ўплывае на дзіцячы арганізм (на работу нырак). У цэлым, да пітнога малака для дзіцячага харчавання прымяняюцца больш жорсткія патрабаванні, чым да малака для дарослага насельніцтва. Так, у залежнасці ад фізіялагічных патрэб дзіцячага арганізма ад нараджэння да 3 гадоў, дашкольнага (ад 3 да 6 гадоў) і школьнага (ад 6 да 18 гадоў) узросту і ўстаноўлены патрабаванні да ўтрымання тлушчаў, бялкоў і вугляводаў у пітным малаку для дзіцячага харчавання. Больш жорсткія патрабаванні датычацца мікрабіялагічных паказчыкаў гатовага прадукту для дзіцячага харчавання, а таксама да яго вытворчасці.

— Цяпер у модзе малако «А2». Што гэта такое?

— Адна з нашых актуальных распрацовак — лінейка прадукцыі на аснове малака «А2», унікальнасць якога абумоўлена складам бялковай фракцыі. Гэта малако атрымана ад спецыяльна адабраных кароў з пацверджаным CSN-генатыпам А2А2 і з адсутнасцю ў ім утрымання β-казеіну тыпу А1. Такі бялковы склад малака забяспечвае зніжэнне алергеннасці і лягчэйшую засваяльнасць. Першымі ў Беларусі вытворчасць лінейкі такіх прадуктаў у канцы 2021 года пачалі на ААТ «Лунінецкі малочны завод», а сёння на прылаўках магазінаў ёсць таксама пітное малако «А2» ААТ «Слуцкі сыраробны камбінат». Пітное малако «А2» сапраўды крыху менш алергеннае і лягчэй засвойваецца. Хоць па факце гэта найперш адзін з трэндаў. Але калі спажывец хоча мець такі прадукт, ён яго атрымлівае.

— Безлактознае малако — таксама даніна модзе?

— Гэта хутчэй аб'ектыўная неабходнасць. Паводле афіцыйнай статыстыкі Міністэрства аховы здароўя, каля 15—18 % насельніцтва нашай краіны маюць лактазную недастатковасць, і гэты працэнт, на жаль, з кожным годам крыху павялічваецца. Арганізм такіх людзей не засвойвае лактозу (малочны цукар). Але і гэтым людзям важна ўжываць малако, у першую чаргу як крыніцу бялку і кальцыю. Мы распрацавалі не толькі безлактознае і нізкалактознае пітное малако, але цэлую лінейку безлактозных і нізкалактозных малочных прадуктаў, у тым ліку тварог, смятану, вяршкі, кефір, ёгурт, масла сметанковае, марожанае, сыр.

— Яшчэ адзін трэнд — казінае малако. Калі параўноўваць яго з каровіным, у чым яго плюсы?

— Казінае і каровіна малако — практычна аналагі па тлушча-бялкова-вугляводным складзе. Лічыцца, што казінае малако, зноў жа, менш алергеннае. Хоць калі ў чалавека алергія на каровіна малако, то, хутчэй за ўсё, алергічную рэакцыю выкліча і малако казінае. Іншая справа, што казінае малако лягчэй засвойваецца, асабліва дзіцячым арганізмам. Міцэлы тлушчу — «тлушчавыя шарыкі» — у казіным малаку вельмі дробныя, і гэтым абумоўлена лепшая засваяльнасць.

Развенчваем міфы

— Можна сустрэць меркаванне: сапраўднае малако — гэта сырадой у бабуль у вёсцы, а магазіннае — высокатэхналагічны, а не экалагічны прадукт...

— Свежавыдаенае малако, безумоўна, карыснае. На працягу дзвюх гадзін яно практычна стэрыльнае: у ім адсутнічае патагенная мікрафлора. Але пры ўмове, што ў бабулі здаровая жывёла і што разліта малако ў чыстую ёмістасць. Пры набыцці малака з рук вам даводзіцца спадзявацца на добрасумленнасць прадаўца. Між тым размова ідзе аб бяспецы для здароўя. Невыпадкова сёння ў Беларусі забаронена ў вытворчых умовах вырабляць які-небудзь малочны прадукт з сырога малака, якое не прайшло тэрмічную апрацоўку.

— Што пры гэтым губляецца?

— Некалькі стадый тэрмічнай апрацоўкі, зразумела, руйнуюць нейкую частку вітамінаў і мінералаў. Для гэтага і існуе ўзбагачэнне — вытворца пры неабходнасці можа дадаць вітаміны і мікраэлементы, каб давесці іх утрыманне ў гатовым прадукце да натыўнага стану ў сырым малаку або ўзбагаціць малако звыш гэтага ўзроўню. Абагачанае пітное малако змяшчае ад 15 да 50 % сутачнай нормы таго ці іншага вітаміну або мікраэлемента, канкрэтнае ўтрыманне паказана на ўпакоўцы.

— Яшчэ адзін міф аб малаку: гэта прадукт для дзяцей, даросламу ён не патрэбен...

— Малако — паўнавартасны прадукт харчавання, а не напой, гэта важна ўлічваць. Прычым адзін з самых збалансаваных прадуктаў па колькасці шырокага спектра нутрыентаў. Пастаўляе ў наш арганізм лёгказасваяльны кальцый, ад якога залежыць правільнае развіццё і функцыянаванне касцявой структуры. Апошнім часам харчовыя звычкі нашага насельніцтва, і асабліва маладога пакалення, на жаль, зведалі змены. І гэта негатыўна адбіваецца на росце захворванняў апорна-рухальнага апарату. Падкрэслю: малако неабходна не толькі дзецям — дарослыя, і асабліва пажылыя людзі, маюць патрэбу ў тым жа кальцыі, што «вымываецца» з цягам часу. Не п'яце малако — гатуйце з ім супы, кашы, соусы, дадавайце ў каву. Акрамя кальцыю, вы атрымаеце паўнавартасны малочны бялок, значную дозу вітамінаў і мінералаў, у тым ліку вітамін B_{12} (а гэта, апроч іншага, яшчэ і антыдэпрэсант), магній для сэрца і цынк для імунітэту.

— На што вы раілі б звярнуць увагу пакупніку пры выбары малака ў краме?

— Першае правіла: чытаем упакоўку. Беларускія вытворцы вельмі добрасумленныя, патрабаванні заканадаўства выконваюць скрупулёзна. На ўпакоўку выносіцца ўся інфармацыя: найменне з улікам тэрмаапрацоўкі прадукту, склад, масавая доля тлушчу і г. д. Вытворца абавязкова паказвае для спажыўца рэжым захоўвання прадукту, у тым ліку і ў распячатанай упакоўцы, тэрміны прыдатнасці. Ёсць і такі нюанс. Калі вытворца разлівае цэльнае пітное малако, на ўпакоўцы мы ўбачым працэнт тлустасці «ад і да» (дапусцім, у дыяпазоне 4—6 %). Справа ў тым, што гэты працэнт у зыходным малаку вар'іруецца ў залежнасці ад пары года, рацыёну жывёлы, канкрэтнай гаспадаркі. Але ўверсе ўпакоўкі спажывец можа ўбачыць дакладны працэнт тлустасці, які быў у той дзень, калі менавіта ў гэту ўпакоўку было разліта менавіта гэта малако. Бо ў выпадку з пітным малаком пакупнік плаціць менавіта за тлушч: чым тлусцейшае, тым даражэйшае. І таму ён павінен ведаць дакладны працэнт тлустасці прадукту, які набывае.

Аляксандра АНЦЭЛЕВІЧ.

(Заканчэнне. Пачатак на 1-й стар.)

Маладым спецыялістам даюць грошы на ўладкаванне

Можна атрымаць да 13,5 тысячы рублёў на льготных умовах

Уступіў у сілу Указ № 95, падпісаны кіраўніком дзяржавы 14 сакавіка. Дакумент удасканальвае дзеючы механізм выдзялення маладым спецыялістам ільготных крэдытаў на набыццё хатняй маёмасці.

Ільготныя крэдыты даюцца тэрмінам на пяць гадоў. Працэнтная стаўка за іх карыстанне складае 25 % стаўкі рэфінансавання, на сёння гэта каля 2,4 % гадавых. Памер ільготнага крэдыту — да 30-кратнага БПМ. У чэрвені яго максімальны памер можа скласці парадку 13,5 тысячы рублёў, паведамілі ў Міністэрстве працы і сацыяльнай абароны. У сувязі са зменамі даецца магчымасць набыцця за кошт ільготных крэдытаў любых нехарчовых спажывецкіх тавараў беларускай вытворчасці.

Прэтэндаваць на льготны крэдыт цяпер змогуць не толькі маладыя спецыялісты, абавязаныя адпрацоўваць устаноўленыя заканадаўствам тэрміны абавязковай працы, службы, але і выпускнікі дзяржаўных устаноў адукацыі і ўстаноў адукацыі спажывецкай кааперацыі, якія самастойна працаўладкаваліся ў сельскіх населеных пунктах альбо добраахвотна паступілі на ваенную службу па кантракце не па месцы жыхарства бацькоў. Правы на льготны крэдыт распаўсюджваецца на спецыялістаў, якія атрымалі прафесійна-тэхнічную адукацыю.

Таксама пашыраецца кола арганізацый, працаўладкаванне ў якія дае права на атрыманне льготнага крэдыту. У яго ўключаны ўсе дзяржаўныя арганізацыі і арганізацыі з доляй уласнасці дзяржавы 50 і больш працэнтаў.

У мэтах рацыянальнага выкарыстання дзяржаўных сродкаў уводзіцца абавязковае патрабаванне для льготных умоў крэдытавання — адпрацоўка ўстаноўленага тэрміну працы або службы. У выпадку яго невыканання будуць праводзіцца пераразлік памеру працэнтаў за карыстанне крэдытам і выплата сумы расходаў рэспубліканскага бюджэту, звязаных з яго выдзяленнем.

Сяргей КУРКАЧ.

Центр Промышленной Оценки
• ОРГАНИЗАЦИЯ АУКЦИОНОВ
• ОЦЕНКА ВСЕХ ВИДОВ ИМУЩЕСТВА

Извещение о проведении повторных электронных торгов в форме открытого аукциона

Организатор аукциона	ЗАО «Центр промышленной оценки», г. Минск, ул. Мележа, 5/2, пом. 1607.
Продавец	ОАО «Пинский автобусный парк», Брестская обл., г. Пинск, ул. Брестская, 111
Оператор ЭТП/ Адрес ЭТП	ООО «ИПМ-Консалт оценка», г. Минск, ул. Мележа, 5/2, пом. 1703, www.ipmtorgi.by

Предмет электронных торгов: транспортные средства с пробегом, расположенные по адресу: Брестская обл., г. Пинск, ул. Брестская, 111

№ лота	Инв. №	Марка, модель, регистрационный знак, год выпуска	Начальная цена с НДС 20 %, руб.
1	024287	**Автобус-вагон NEMAN 52012 040**, рег. знак АВ 2999-1, 2008 г. в.	11 640,00
2	064581	**Автобус-вагон RADZIMICH A0921**, рег. знак АВ 8215-1, 2009 г. в.	10 800,00
3	065031	**Автобус-вагон ПАЗ 32053**, рег. знак АА 9867-1, 2007 г. в.	8880,00
4	065129	**Автобус-вагон ПАЗ 32053**, рег. знак АА 9868-1, 2007 г. в.	8880,00
5	024686	**Автобус-вагон MAZ 251050**, рег. знак АЕ 1805-1, 2010 г. в.	71 760,00

Задаток 10 % от начальной цены предмета электронных торгов в белорусских рублях перечисляется на р/счет BY47 BELB 3012 0028 5000 3022 6000 в ОАО «Банк БелВЭБ», БИК BELBBY2X, УНП 191 021 390. Получатель платежа – ЗАО «Центр промышленной оценки»

Срок подписания договора купли-продажи: 10 (десять) рабочих дней со дня завершения электронных торгов

Срок оплаты предмета электронных торгов: 5 (пять) рабочих дней с даты заключения договора купли-продажи

Порядок проведения электронных торгов, критерии выявления победителя торгов, порядок оформления участия в торгах и результатов торгов установлен регламентом электронной торговой площадки «ИПМ-Торги», размещенным по адресу: www.ipmtorgi.by

Победитель электронных торгов либо единственный участник электронных торгов, согласившийся повысить начальную цену предмета электронных торгов на 5 %, обязан возместить организатору торгов затраты на их проведение и оплатить установленное вознаграждение от **5** до **7 %** от цены продажи лотов в течение **3 (трех) рабочих** дней после проведения электронных торгов

Организатор аукциона имеет право снять предмет аукциона с торгов в любое время, но не позднее чем за один день до наступления даты проведения аукциона

Извещение о предыдущих торгах опубликовано в газете «Звязда» от 13.04.2024

Дата и время начала и окончания электронных торгов: с 11.00 до 13.00 02.07.2024 г. Торги продлеваются на 10 минут с момента подачи ставки, в случае если ставка поступила менее чем за 10 минут до окончания торгов

Заявки на участие в электронных торгах принимаются по 01.07.2024 г. до 17.00 на ЭТП «ИПМ-Торги» по адресу: www.ipmtorgi.by

**Контактные телефоны: +375 17-310-36-37; +375 29-154-34-35.
E-mail: auction@cpo.by**

Брестский филиал РУП «Институт недвижимости и оценки» извещает о проведении открытого аукциона

Лот № 1: агрегат электронасосный АДН 900-60 с эл. дв. 200 кВТ, складской номер 14516

Начальная цена, руб. (с учетом НДС)	69 153,67	**Размер задатка, руб.**	6 915,37

Местонахождение: Брестская обл., Брестский р-н, Знаменский с/с, северо-восточнее н. п. Прилуки.
Продавец: РУП «Белоруснефть-Брестоблнефтепродукт», 224018, г. Брест, ул. ГОБК, 13, тел./ф 80162270713. **Организатор торгов:** Брестский филиал РУП «Институт недвижимости и оценки», г. Брест, ул. Наганова, 10-329, тел./ф 80162408701. Задаток вносится на расчетный счет Организатора аукциона до подачи заявления. **Р/с для перечисления задатка:** BY32BAPB30127866600100000000 в ОАО «Белагропромбанк» ЦБУ № 116 в г. Брест, РД по Брестской области, код банка BAPBBY2X, УНП 201028245, код платежа – 40901. **Условия продажи:** без условий. **Срок заключения договора купли-продажи:** в течение 20 рабочих дней со дня проведения аукциона. **Условия оплаты:** в течение 10 календарных дней с момента подписания договора купли-продажи. **Информация о возмещении затрат:** участник аукциона, выигравший торги, в течение 3 рабочих дней со дня аукциона возмещает фактические затраты на организацию и проведение аукциона. **Срок возможного отказа от проведения аукциона:** не позднее чем за 3 календарных дня до наступления даты проведения аукциона

Аукцион состоится 25 июля 2024 г. в 11.00 по адресу: г. Брест, ул. Наганова, 10-325

Сведения о документах, которые необходимо предоставить для участия в аукционе, порядок, в соответствии с которым проводится аукцион, а также иная информация содержатся на сайте Организатора аукциона www.ocenkabrest.by, а также можно узнать по телефонам: 8 (0162) 40-87-01, 40-87-02

Заявления на участие в аукционе принимаются по адресу: г. Брест, ул. Наганова, 10-329 в рабочие дни с 9.00 до 17.00. Последний день приема заявлений – 24 июля 2024 г. до 17.00

Центр Промышленной Оценки
• ОРГАНИЗАЦИЯ АУКЦИОНОВ
• ОЦЕНКА ВСЕХ ВИДОВ ИМУЩЕСТВА

Информация о проведении электронных торгов

Организатор электронных торгов	ЗАО «Центр промышленной оценки», г. Минск, ул. Мележа, 5, корп. 2, пом. 1607
Продавец	ПКУП «Жилкомплект», г. Минск, ул. Аннаева, 67
Оператор ЭТП	ООО «ИПМ-Консалт оценка», г. Минск, ул. Мележа, 5/2, пом. 1703, оф. 5. Адрес ЭТП: www.ipmtorgi.by

**Предмет электронных торгов: оборудование
Местоположение: г. Минск, ул. Аннаева, 67**

Лот №	Наименование	Инв. №	Начальная цена, с НДС, бел. руб.
1	Комплекс плазменной резки КПР-02 инв. № 90080037. Установка плазменной резки HiFocus 130	90080037	58 800,00
2	Фильтр воздушный фв-50 с промышленным контроллером VP-2111	-	9 960,00
3	Воздушный компрессор BKI5E	90080039	9 840,00
4	Вилочный погрузчик Toyola 62-8FD15	-	14 760,00
5	Вилочный погрузчик грузоподъемностью 3 т	-	8 160,00
6	Баллоны для азота высокой чистоты (4 шт.)	-	1 440,00

Задаток 10 % от начальной цены предмета электронных торгов в белорусских рублях перечисляется на р/с BY47 BELB 3012 0028 5000 3022 6000 в ОАО «Банк БелВЭБ» (BYN), БИК BELBBY2X. Получатель платежа – ЗАО «Центр промышленной оценки». УНП 191021390

Дата и время начала и окончания электронных торгов: с 11.00 до 11.10 22.07.2024. Торги продлеваются на 10 минут с момента подачи ставки, в случае если ставка поступила менее, чем за 10 минут до окончания торгов

Дата и время окончания приема заявок: заявки на участие в электронных торгах принимаются по **19.07.2024** до 17.00 на ЭТП «ИПМ-Торги» по адресу: www.ipmtorgi.by

Извещение о проведении электронных торгов опубликовано на сайтах Государственного комитета по имуществу (http://gki.gov.by) и Минского городского исполнительного комитета (https://minsk.gov.by) 21.06.2024 г.

Контактные телефоны: +375(17)310-36-37; +375(29)154-34-35.
E-mail: auction@cpo.by

Извещение о проведении повторных аукционных торгов по продаже не завершенных строительством незаконсервированных жилых домов и права заключения договоров аренды земельных участков в г. Высокое Каменецкого района Брестской области

№ лота	Наименование объекта/ Адрес участка	Кадастровый номер	Общая площадь (га)	Целевое назначение использования участка	Начальная цена предмета аукциона (руб.)	Сумма задатка (руб.)	Расходы по подготовке зем.-кадастр. док. (руб.)	Характеристика инженерных коммуникаций и сооружений на участке, в т. ч. ограничения и условия в его использовании	Характеристика инженерных коммуникаций и сооружений на участке
1	Не завершенный строительством незаконсервированный одноквартирный жилой дом в **г. Высокое, ул. Дружная, 8** (наружная площадь 146 кв. м, готовность 7 %) и право аренды земельного участка сроком на 99 лет	124050500001001539	0,1427	Для строительства и обслуживания одноквартирного жилого дама	**7 593,12** (5 923,53 –– не завершенный строительством незаконсервированный жилой дом, 1 669,59 – право заключения договора аренды земельного участка)	1 500,00	**592,89**	0,0032 га – охранная зона сетей и сооружений газоснабжения	Газоснабжение, водоснабжение, электроснабжение

Размер штрафа, уплачиваемый в случаях, определенных Положением «О порядке продажи не завершенных строительством незаконсервированных жилых домов, дач с публичных торгов», утвержденным постановлением Совета Министров Республики Беларусь от 23.03.2018 г. № 220 и Указом Президента Республики Беларусь «О некоторых вопросах проведения аукционов (конкурсов)» от 05.05.2009 г. № 232	**4 000,00 рублей**
Организатор аукционных торгов – КУП «Брестский городской центр по управлению недвижимостью» г. Брест, ул. Ленина, 50-23. Контактный телефон 53 81 92	**Задаток в размере до 20 % от начальной цены предмета аукциона (лота) перечисляется КУП «Брестский городской центр по управлению недвижимостью» на р/с № BY73AKBB30127803600111000000 в ОАО «АСБ Беларусбанк» г. Брест, код банка AKBBBY2X, УНП 290433924 в срок до 16.00 17.07.2024 г.**

Аукцион проводится в соответствии с Положением «О порядке продажи не завершенных строительством незаконсервированных жилых домов, дач с публичных торгов», утвержденным постановлением Совета Министров Республики Беларусь от 23.03.2018 г. № 220 и состоится при наличии не менее двух участников. В аукционе могут участвовать граждане Республики Беларусь.
Перечень документов, представляемый участником аукциона: заявление на участие в аукционе; документ, подтверждающий внесение суммы задатка (задатков); **гражданином** – копия документа, содержащего его идентификационные сведения, без нотариального засвидетельствования; **представителем гражданина** – нотариально удостоверенная доверенность; **представителем или уполномоченным должностным лицом юридического лица** – доверенность, выданная юридическим лицом, или документ, подтверждающий полномочия должностного лица, копии документов, подтверждающих государственную регистрацию юридического лица без нотариального засвидетельствования, документ с указанием банковских реквизитов юридического лица.
При подаче документов на участие в аукционе граждане, представители граждан предъявляют паспорт или иной документ, удостоверяющий личность.
Лицо, желающее принять участие в аукционе, **обязано** подписать с организатором торгов Соглашение, определяющее взаимные права и обязанности сторон в процессе подготовки и проведения аукциона. Порядок осмотра объекта осуществляется участником аукциона по согласованию с организатором торгов

Победитель аукциона либо единственный участник несостоявшегося аукциона, выразивший согласие на предоставление предмета аукциона по начальной цене, увеличенной на 5 %, обязан:
• в течение 10 рабочих дней со дня утверждения протокола о результатах аукциона либо признания аукциона несостоявшимся, в размере, определенном соответствующим протоколом аукционных торгов:
- часть оплаты за предмет аукциона (часть платы – в случае предоставления рассрочки ее внесения в установленном порядке за право заключения договора аренды земельного участка), за вычетом суммы, причитающейся за незавершенный строительством незаконсервированный одноквартирный жилой дом;
- часть платы за предмет аукциона – цена продажи не завершенного строительством незаконсервированного одноквартирного жилого дома, исчисленную пропорционально его удельному весу в начальной цене предмета аукциона, за вычетом расходов, понесенных на оплату оценки;
- возместить расходы, понесенные городским бюджетом по изготовлению земельно-кадастровой документации и государственной регистрации земельного участка;
- компенсировать организатору аукциона затраты на организацию и проведение аукциона, в том числе расходы, связанные с изготовлением и предоставлением участникам аукциона документации, необходимой для его проведения (окончательный размер которых определяется до аукциона и фиксируется в соответствующих ведомостях ознакомления участников);
• в течение 2 рабочих дней после перечисления платежей заключить с Высоковским городским исполнительным комитетом договор аренды земельного участка;
• в течение 2 месяцев со дня подписания договора аренды земельного участка обратиться за государственной регистрацией договора аренды участка, а также прав на него;
• в течение одного месяца с момента осуществления государственной регистрации получить разрешение на проведение проектно-изыскательских работ и строительство одноквартирного жилого дома и нежилых построек на придомовой территории на предоставленном земельном участке;
• разработать в установленном порядке проектную документацию на строительство одноквартирного жилого дома и согласовать ее;
• завершить строительство объекта в сроки, установленные действующим законодательством;
• до окончания срока аренды земельного участка совместно с горисполкомом решить вопрос его дальнейшего использования

**Аукцион состоится 23 июля 2024 г. в 11.00 по адресу: г. Высокое, ул. Советских Пограничников, 1, каб. 11 (зал заседаний).
Заявления на участие в аукционе принимаются с 8.30 21.06.2024 г. до 16.00. 17.07.2024 г. (перерыв с 13.00 до 14.00; вых.: суб., вс.) по адресу: г. Брест, ул. Ленина, 50-23. Контактный телефон 53-81-92.
Сайты: www.bgcn.by, www.brest-region.gov.by, www.gki.gov.by, www.kamenec.brest-region.gov.by**

Извещение о созыве и проведении внеочередного общего собрания акционеров

ОАО «Минскводстрой»

(Республика Беларусь, Минск, ул. Шафарнянская, 11, 4-й этаж, пом. 400, конференц-зал)

Уважаемые акционеры, сообщаем Вам, что внеочередное общее собрание акционеров открытого акционерного общества «Минскводстрой» (далее – Общество) будет проводиться в очной форме **04 июля 2024 года в 09.00** по адресу: Республика Беларусь, г. Минск, ул. Шафарнянская, 11, 4-й этаж, пом. 400, конференц-зал.

Вопросы повестки дня собрания:

1. О выходе ОАО «Минскводстрой» из процедуры ликвидации.
2. О рассмотрении плана санации ОАО «Минскводстрой» и его утверждении

Внеочередное общее собрание акционеров созвано по решению и собственной инициативе Наблюдательного совета Общества согласно ст. 32 Устава Общества. По решению Наблюдательного совета Общества ход общего собрания акционеров будет фиксироваться посредством аудио и/или видеозаписи.

Ознакомиться с решением о созыве и проведении внеочередного общего собрания акционеров Общества, иными документами (информацией), подлежащими предоставлению при подготовке к проведению собрания, можно после согласования даты и времени ознакомления по телефону +375 44 558 39 29 либо 04 июля 2024 г. с 08.30 до 08.50 по месту проведения внеочередного общего собрания акционеров.

Регистрация участников внеочередного общего собрания акционеров будет проводиться 04 июля 2024 г. с 08.30 до 08.55 по месту проведения внеочередного общего собрания акционеров на основании документа, удостоверяющего личность (паспорт), для представителя юридического лица – также документа, подтверждающего полномочия (доверенность или договор).

УНП 60013209

Извещение о проведении открытого аукциона по продаже имущества

№ лота	Описание	Начальная цена с НДС, бел. руб.	Задаток, бел. руб.	Шаг аукциона (5 %), бел. руб.
1	Здание – цех по производству блоков, инв. № 640/С-15078. Назначение – 2 25 05 – здание специализированное для производства строительных материалов. Адрес: Минская обл., Слуцкий р-н, г. Слуцк, ул. М. Богдановича, 230Б/1. Общ. пл.: 1727,9 кв. м. Год постройки – 1991. Составные части: 1. Здание склада; 2. Здание туалета; 3. Здание УДИМ; 4. Забор ж/б – 157,4 м п.; 5. Навес	393 984,00	19 699,20	19 699,20
	Здание – АБК с мастерской, инв. № 640/С-27985. Назначение – здание специализированное иного назначения. Адрес: Минская обл., Слуцкий р-н, г. Слуцк, ул. М. Богдановича, 230Б. Общ. пл.: 762,0 кв. м. Год постройки – 1994			
	Здание – артскважина, инв. № 640/С-27993. Назначение – здание специализированное иного назначения. Адрес: Минская обл., Слуцкий р-н, г. Слуцк, ул. М. Богдановича, 230Б/3. Общ. пл.: 21,7 кв. м. Год постройки – 1995			
	Сооружение – водонапорня башня, инв. № 640/С-113484. Назначение – 3 09 00 – сооружение специализированное водохозяйственного назначения. Адрес: Минская обл., Слуцкий р-н, г. Слуцк, ул. М. Богдановича, 230Б/2. Общ. пл.: 6,6 кв. м. Год постройки – 1996			
	Сооружение – внутриплощадочные сети водопровода, инв. № 640/С-113745. Назначение – 3 09 00 – сооружение специализированное водохозяйственного назначения. Адрес: Минская обл., Слуцкий р-н, г. Слуцк, ул. М. Богдановича, 230Б. Общ. пл.: 110,4 м п. Год постройки – 1991			
	Сооружение – площадка асфальтобетонная, инв. № 640/С-113744. Назначение – 3 99 99 – сооружение установленного назначения. Адрес: Минская обл., Слуцкий р-н, г. Слуцк, ул. М. Богдановича, 230Б. Общ. пл.: 5862,0 кв. м. Год постройки – 1991			
	Вышеуказанные здания и сооружения расположены на земельном участке площадью 2,3869 га с кадастровым номером 624650100001009734, расположенном по адресу: Минская обл., Слуцкий р-н, г. Слуцк, ул. М. Богдановича, 230Б. Целевое назначение земельного участка: для строительства и обслуживания зданий и сооружений производственного цеха. Право аренды			

УСЛОВИЯ

Аукцион состоится 10.07.2024 г. в 13.00 по адресу: Минская обл., Слуцкий р-н, г. Слуцк, ул. М. Богдановича, 230Б, каб. 1.

Заявления на участие в аукционе и прилагаемые документы принимаются с 22.06.2024 г. по **09.07.2024 г.** в рабочие дни с 8.30 до 16.00 по адресу: Минская обл., Слуцкий р-н, г. Слуцк, ул. М. Богдановича, 230Б, каб.1.

Организатор торгов вправе отказаться от проведения аукциона в любое время, но не позднее чем за три дня до наступления даты его проведения.

Продавец: ОАО «Гуртпромстрой».

Организатор аукциона: Ликвидатор ОАО «Гуртпромстрой». Месторасположение имущества: Минская обл., Слуцкий р-н, г. Слуцк, ул. М. Богдановича, 230Б.

Победитель аукциона (Претендент на покупку) возмещает Организатору аукциона стоимость затрат на организацию и проведение открытого аукциона в течение 5 (пяти) банковских дней с даты проведения аукциона.

Задаток перечисляется на р/с BY23BAPB30123467000100000000, код BABBY2X в ОАО «Белагропромбанк», г. Слуцк, УНП 600154463. Получатель – ОАО «Гуртпромстрой». Назначение платежа: задаток для участия в аукционе по лоту (указывается № лота, дата аукциона). Задаток перечисляется в размере, указанном в настоящем извещении не позднее указанного в извещении срока окончания приема документов на участие в аукционе. Участникам, не признанными победителями, задаток возвращается в безналичной форме в течение 5 банковских дней с момента утверждения протокола об итогах торгов.

Победителем признается участник аукциона, предложивший наиболее высокую цену приобретения лота по сравнению с предложениями других участников. В случае если аукцион признан несостоявшимися в силу того, что заявление на участие в нем подано только одним участником, предмет аукциона продается этому единственному участнику при его согласии по начальной цене, увеличенной на 5 (пять) процентов. Результаты аукциона оглашаются публично в день проведения.

Победитель аукциона либо в случае, если аукцион признан несостоявшимся в силу того, что заявление на участие в аукционе подано только одним участником и он согласен приобрести Объект по начальной цене, увеличенной на 5 (пять) процентов – Претендент на покупку должен подписать с Продавцом договор купли-продажи Объекта (Объектов) в течение 10 (десяти) календарных дней с даты проведения аукциона.

Оплата объекта производится в течение 30 (тридцати) календарных дней со дня проведения аукциона, если иное не предусмотрено договором купли-продажи.

На Претендента на покупку распространяются правила и условия, установленные законодательством Республики Беларусь для Победителя аукциона. Организация и проведение аукциона осуществляются на основании Положения «О порядке продажи имущества ликвидируемого юридического лица с публичных торгов», утвержденного постановлением Совета Министров Республики Беларусь 08.01.2013 № 16.

Лицо, желающее участвовать в торгах, обязано подать организатору торгов в указанный в извещении срок заявление на участие в торгах, документ, подтверждающий внесение суммы задатка (задатков) на текущий (расчетный) счет, указанный в извещении, с отметкой банка. Кроме того, представляются следующие документы: юридическим лицом – резидентом Республики Беларусь – копии устава (учредительного договора – для коммерческой организации, действующей только на основании учредительного договора), имеющего штамп, свидетельствующий о проведении государственной регистрации, и свидетельства о государственной регистрации и их подлинники для заверения копий организатором аукциона, доверенность представителю юридического лица (если юридическое лицо представляет не руководитель) или документ, подтверждающий полномочия руководителя юридического лица (приказ о назначении на должность руководителя, или заверенная выписка из решения общего собрания, правления либо иного органа управления юридического лица в соответствии с учредительными документами, или трудовой договор (контракт), или соответствующий гражданско-правовой договор либо иные документы в соответствии с законодательством);

юридическим лицом, иной организацией – нерезидентом Республики Беларусь – легализованные в установленном порядке копии учредительных документов и выписка из торгового реестра страны учреждения (выписка должна быть произведена не ранее шести месяцев до даты подачи заявления) или иное равнозначное доказательство юридического статуса в соответствии с законодательством страны учреждения с нотариально удостоверенным переводом на белорусский или русский язык, легализованная в установленном порядке доверенность представителю юридического лица, иной организации или другие легализованные в установленном порядке документы с нотариально удостоверенным переводом на белорусский или русский язык; индивидуальным предпринимателем – резидентом Республики Беларусь – копия свидетельства о государственной регистрации и подлинник для заверения копии организатором аукциона; индивидуальным предпринимателем – нерезидентом Республики Беларусь – легализованный в установленном порядке документ, подтверждающий статус, с нотариально удостоверенным переводом на белорусский или русский язык; представителем гражданина Республики Беларусь, индивидуального предпринимателя – резидента Республики Беларусь – нотариально удостоверенная доверенность;.

представителем иностранного физического лица, индивидуального предпринимателя – нерезидента Республики Беларусь – легализованная в установленном порядке доверенность с нотариально удостоверенным переводом на белорусский или русский язык. При подаче документов на участие в торгах физическое лицо, индивидуальный предприниматель, представитель физического лица, индивидуального предпринимателя, юридического лица, иной организации предъявляют оригинал документа, удостоверяющего личность, и представляют его копию, которая заверяется организатором торгов.

Ознакомиться с объектом аукциона можно в дни приема документов на участие в аукционе у организатора аукциона. Контактное лицо для осмотра объектов, тел.: (029) 165 06 51, (029) 262 85 08

ИЗВЕЩЕНИЕ О НАЛИЧИИ ОСНОВАНИЙ ДЛЯ ПРИЗНАНИЯ ЖИЛОГО ДОМА ПУСТУЮЩИМ

Березинский сельский исполнительный комитет извещает, что постоянно действующей комиссией по обследованию состояния жилых домов, расположенных на территории Березинского района, в ходе обследования выявлен жилой дом, расположенный по адресу: Минская область, Березинский район, д. Присады, ул. Октябрьская, д. 31 (полный адрес взят из похозяйственных книг), имеющий основания для признания его пустующим.

Сведения о жилом доме (из акта):

Наружные размеры одноквартирного, жилого дома: 5x10 м.

Площадь: 44,6 кв. м.

Дата ввода в эксплуатацию одноквартирного жилого дома: 1956 г.

Материал стен: дерево.

Этажность: одноэтажный.

На придомовой территории не осуществляются предусмотренные законодательством мероприятия по охране земель.

Не соблюдаются требования к содержанию (эксплуатации) территории.

Сведения о лицах, включая наследников, которым предположительно одноквартирный жилой дом принадлежит на праве собственности, хозяйственного ведения или оперативного управления, иных лицах, имеющих право владения и пользования им (ей), умершая 20.07.2003 г. Сермяжко София Ильинична, Сермяжко Анатолий Васильевич, Рукшина (Сермяжко) Тамара Васильевна, Орех (Сермяжко) Валентина Васильевна, Сермяжко Александр Васильевич.

Предположительный срок непроживания в одноквартирном жилом доме собственника, иных лиц, имеющих право владения и пользования этим домом: более 10 лет.

От лиц, имеющих право пользования жилым домом, в Березинский сельский исполнительный комитет не поступило уведомлений о намерении использовать такой дом для проживания.

Березинский сельский исполнительный комитет просит всех заинтересованных лиц в течение двух месяцев со дня опубликования извещения, уведомить Березинский сельский исполнительный комитет о намерении использовать пустующий дом для проживания. Телефоны для справок: 8(01715) 6 83 46; 8(01715) 6 83 45; 8(01715) 6 83 48.

УНП 600040856

О ПОИСКЕ ПРАВООБЛАДАТЕЛЕЙ ОДНОКВАРТИРНОГО ЖИЛОГО ДОМА

д. Присады, ул. Октябрьская, д. 31 (полный адрес взят из похозяйственных книг) Березинского района Минской области

Березинский сельский исполнительный комитет в целях реализации Указа Президента Республики Беларусь от 24 марта 2021 г. № 116 «Об отчуждении жилых домов в сельской местности и совершенствовании работы с пустующими домами» разыскивает собственников, наследников и лиц, имеющих право пользования жилым домом: Минская область, Березинский район, д. Присады, ул. Октябрьская, д. 31 (полный адрес взят их похозяйственных книг).

Сельисполком просит граждан, располагающих информацией о собственниках, наследниках и лицах, имеющих право пользования жилым домом, о месте их фактического проживания, сообщить в Березинский сельисполком по телефонам: 8 (01715) 6 83 46; 8(01715) 6 83 45; 8 (01715) 6 83 48 (с 8.00 до 17.00 по рабочим дням).

Также информацию можно прислать по адресу: 223311, Минская область, г. Березино, ул. Октябрьская, 39. Электронный адрес: berezss@berezino.gov.by

УНП 600040856

Минский городской центр недвижимости

Коммунальное унитарное предприятие «Минский городской центр недвижимости» сообщает об отмене открытого аукциона № 4-АЧ-24 по продаже права заключения договоров аренды недвижимого имущества, находящегося в частной собственности, назначенного на 26.06.2024 года, в связи с отказом ОАО «ДОРОРС» от проведения аукциона.

Телефон для справок +375 (17) 360 42 22. Адрес в сети Интернет: www.mgcn.by.

УНП 190398583

ООО «Реалконсалтинг» извещает о проведении повторного открытого аукциона № 13/23 по продаже изолированного помещения в г. Бресте

Предмет аукциона: лот № 1 **– изолированное помещение с инвентарным номером 100/D-75092, расположенное по адресу: Брестская обл., г. Брест, ул. Вульковская, д. 88, площадь – 182,3 кв. м, назначение – административное помещение, наименование – офисное помещение. Фактическое использование – банк.**

Начальная цена продажи лота – 318 000 бел. руб. с учетом НДС 20 %, сумма задатка – 300 бел. руб., шаг аукциона – 5 % от начальной цены продажи. Аукцион состоится 19.07.2024 в 11.00 по адресу: г. Минск, ул. Пономаренко, 35А, п. 701

Организатор аукциона: ООО «Реалконсалтинг», ул. Пономаренко, 35А, пом. 701, каб. 8. г. Минск, 220015, тел. +375 (17) 256 61 35.

Продавец – ЗАО Банк ВТБ (Беларусь), ул. Московская, д. 14, г. Минск, 220007, +375 (17) 309 16 16

Для участия в аукционе необходимо:

1. Внести задаток в указанном размере на расчетный счет организатора аукциона (получатель платежа – ООО «Реалконсалтинг», УНП 191302068, назначение платежа: «Задаток для участия в повторном аукционе № 13/23»):

- для резидентов РБ задаток перечисляется в белорусских рублях на расчетный счет BY70SLAN30124358100130000000 в ЗАО Банк ВТБ (Беларусь), г. Минск, ул. Московская, 14, БИК SLANBY22;
- для нерезидентов РБ задаток перечисляется в валютном эквиваленте по курсу НБ РБ на дату платежа на расчетный счет в долларах США (USD) BY28SLAN30124358150210000000 в ЗАО Банк ВТБ (Беларусь), г. Минск, ул. Московская, 14, БИК SLANBY22.

2. Подать заявление на участие в аукционе с приложением документов, предусмотренных Положением о порядке организации и проведения повторного аукциона № 13/23 (далее – Положение).

Заявления на участие в аукционе принимаются в рабочие дни с 9.00 до 18.00, по адресу: г. Минск, ул. Пономаренко, 35А, пом. 701, каб. 8.

Последний день приема заявлений и внесения задатка: 17.07.2024 до 17.00

Победителем аукциона объявляется участник аукциона, предложивший наиболее высокую цену. В случае если заявление на участие в аукционе подано только одним участником или для участия в нем явился только один участник (далее – единственный участник), предмет аукциона продается этому участнику, с его согласия, по начальной цене, увеличенной на 5 процентов.

Возмещение затрат на организацию и проведение аукциона осуществляется победителем аукциона (единственным участником, согласившимся приобрести предмет аукциона по начальной цене, увеличенной на 5 процентов) по фактическим затратам, определенным в соответствии с Положением, в течение 3 рабочих дней со дня проведения аукциона путем перечисления на расчетный счет Организатора суммы этих затрат.

Срок подписания договора купли-продажи предмета аукциона – в течение 20 дней со дня проведения аукциона. Срок оплаты предмета аукциона по договору купли-продажи – в течение 30 дней со дня проведения аукциона, если стороны договора не договорятся об ином сроке. Возможно предоставление рассрочки платежа до 12 месяцев.

Участнику, выигравшему аукцион, и единственному участнику, согласившемуся приобрести предмет аукциона по цене, увеличенной на 5 процентов, внесенный задаток учитывается в счет исполнения обязательств по договору, заключаемому по результатам аукциона, другим участникам задаток возвращается в течение 5 рабочих дней со дня проведения аукциона. Собственник имеет право снять предмет аукциона с торгов в любое время до даты проведения аукциона, о чем Организатором аукциона извещаются участники аукциона

Контакты:+ 375 (17) 256-61-35 | + 375 (25) 549-86-22
auction@expertiza.by http://www.expertiza.by

Извещение о проведении аукциона № 13/23 опубликовано в газете «Звязда» 11.02.2023, о проведении повторных аукционов – 18.04.2023, 05.07.2023, 29.07.2023, 28.11.2023, 24.02.2024, 27.03.2024, 02.05.2024

Извещение о проведении электронных торгов

Организатор аукциона/ оператор	ООО «ИПМ-Консалт оценка», г. Минск, ул. Мележа, 5/2, пом. 1703, оф. 5, www.ipmtorgi.by
Продавец	Частное предприятие «Классик-Групп», г. Минск, ул. Переходная, 66, офис 7

Предмет электронных торгов: автомобиль грузовой фургон изотермический JAC HFC 1063K TCT 3700JA, р/зн. АХ 9509-7, 2014 г. в. **Местоположение:** г. Минск, ул. Карвата, 63. **Начальная цена с НДС 20 % – 30 000,00 бел. руб.**

Задаток 10 % от начальной цены предмета электронных торгов перечисляется в белорусских рублях на счет BY92BELB30120048350080226000 в ОАО «Банк БелВЭБ», г. Минск, ул. Мясникова, 32; БИК BELBBY2X; ОКПО 378531865000, получатель платежа – ООО «ИПМ-Консалт оценка», УНП 191224638

Срок подписания договора купли-продажи: 5 (пять) рабочих дней со дня завершения электронных торгов. Продавец составляет и направляет договор купли-продажи для подписания победителю аукциона

Срок оплаты предмета электронных торгов: 10 (десять) рабочих дней после заключения договора купли-продажи, если иное не предусмотрено договором купли-продажи

Порядок проведения электронных торгов, критерии выявления победителя торгов, порядок оформления участия в торгах и результатов торгов установлен регламентом электронной торговой площадки «ИПМ-Торги», размещенным по адресу: www.ipmtorgi.by

Победитель электронных торгов либо единственный участник электронных торгов, согласившийся повысить начальную цену предмета электронных торгов на 5 %, обязан возместить организатору торгов затраты на их проведение и оплатить вознаграждение **6 %** от цены продажи лота в течение 3 рабочих дней после проведения электронных торгов

Организатор электронных торгов имеет право снять предмет аукциона с электронных торгов в любое время до момента определения победителя электронных торгов без объяснения причин снятия

Дата и время начала и окончания электронных торгов: **22.07.2024 с 11.00 до 12.00.** Торги продлеваются на 10 минут с момента подачи ставки, в случае если ставка поступила менее чем за 10 минут до окончания торгов

Дата и время окончания приема заявок: заявки на участие в электронных торгах принимаются по **19.07.2024 г.** до 17.00 на ЭТП «ИПМ-Торги» по адресу: www.ipmtorgi.by.

Контактные данные	**Тел.: +375 17-373-21-33; +375 (44)-704-92-06. E-mail: info@ipmtorgi.by**

Информация о проведении аукциона по продаже гражданам Республики Беларусь в частную собственность земельных участков для строительства и обслуживания одноквартирных жилых домов в аг. Драчково, дер. Слободка, дер. Старина Драчковского сельсовета Смолевичского района Минской области

1	Форма проведения аукциона	Открытый
2	Место, дата и время проведения аукциона и подведения итогов	аг. Драчково, ул. Центральная, д.19В. Помещение Драчковского сельисполкома, 25.07.2024 г. в 11.00
3	Продавец и его адрес	аг. Драчково, ул. Центральная, д.19В, Драчковский сельский исполнительный комитет
4	Организатор аукциона	Драчковский сельский исполнительный комитет
5	Земельный участок, его кадастровый номер и адрес	**Лот № 1** – площадь 0,1033 га, кадастровый номер 624880806601000133, дер. Слободка, ул. Лесная, уч. № 1 **Лот № 2** – площадь 0,1500 га, кадастровый номер 624880801101000029, аг. Драчково, ул. Центральная, 54 **Лот № 3** – площадь 0,1500 га, кадастровый номер 624880807101000085, дер Старина, ул. Центральная, 34
6	Вид права, целевое назначение земельного участка	Частная собственность, для строительства и обслуживания одноквартирного жилого дома (1 09 02 земель для размещения объектов усадебной застройки)
7	Начальная (стартовая) цена продажи	Лот № 1 – 9000 рублей; Лот № 2 – 15 000 рублей; Лот № 3 – 6000 рублей

Извещение о проведении аукциона опубликовано на официальных сайтах Государственного комитета по имуществу Республики Беларусь www.gki.gov.by, Минского областного исполнительного комитета www.minsk-region.gov.by, Смолевичского районного исполнительного комитета https://isp@smolevichi.gov.by

СЁННЯ

Сонца

	Усход	Захад	Даўжыня дня
Мінск —	4.37	21.46	17.09
Віцебск —	4.18	21.44	17.26
Магілёў —	4.27	21.36	17.09
Гомель —	4.33	21.23	16.50
Гродна —	4.54	21.59	17.05
Брэст —	5.04	21.50	16.46

Месяц

Першая квадра 14 чэрвеня. Месяц у сузор'і Стральца.

Імяніны

Пр. *Васіля, Канстанціна, Фёдара, Яфрэма.* ***К.*** *Аліцыі, Марты, Алаіза, Рудольфа, Тодара.*

Фота Ірыны ТАМКОВІЧ.

ЗАЎТРА

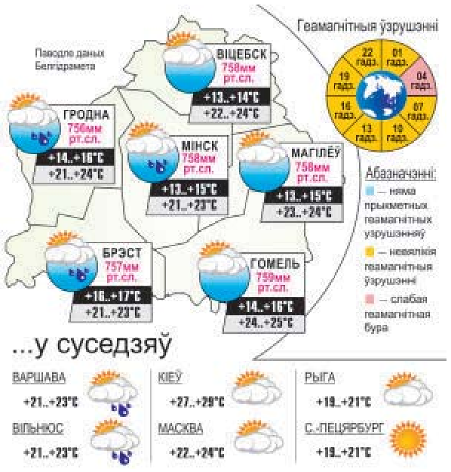

Надвор'е

Зноў да 28 цяпла і навальніцы

А ў нядзелю тэмпература нават ноччу будзе набліжацца да 20 градусаў

Улетку ў нас амаль заўсёды так: спачатку хмары і навальніцы, але ўжо праз дзень-другі зноў спякота. І гэтым разам перадышка са свежым паветрам была нядоўгай, паведамляюць спецыялісты Рэспубліканскага цэнтра па гідраметэаралогіі, кантролі радыеактыўнага забруджвання і маніторынгу навакольнага асяроддзя Мінпрыроды.

У пятніцу ўмовы надвор'я ў Беларусі будзе вызначаць вобласць павышанага атмасфернага ціску. Без ападкаў. Ноччу і раніцай месцамі слабы туман. Вецер заходні ўмераны. Тэмпература паветра ўначы будзе вагацца ад 8 градусаў да 14 цяпла, а максімальная днём складзе ад 21 да 27 градусаў. Атмасферны ціск ноччу істотна не зменіцца, днём будзе слаба падаць.

У суботу днём з паўднёвага захаду Еўропы чакаецца перамяшчэнне франтальных раздзелаў. Пераменная воблачнасць. Ноччу пераважна без ападкаў, днём на большай частцы тэрыторыі краіны пройдуць кароткачасовыя дажджы, месцамі навальніцы. Ноччу і раніцай у асобных раёнах слабы туман. Вецер пераменных напрамкаў умераны, пры навальніцах парывісты. Тэмпература паветра пачне павышацца і ўначы будзе дасягаць ужо плюс 9 — плюс 16 градусаў. Пацяплее і днём, калі максімальная тэмпература стане дабягаць да 21—28 цяпла.

Дажджлівае надвор'е захаваецца і ў нядзелю, калі франтальныя раздзелы пачнуць перамяшчацца на тэрыторыю Расіі. У нас жа днём умовы надвор'я ў асноўным будуць фарміраваць нястойлівыя паветраныя масы, якія паступаюць з боку поўдня Балтыкі. Воблачна з праясненнямі. Ноччу — на большай частцы тэрыторыі краіны, днём — месцамі пройдуць кароткачасовыя дажджы. У асобных раёнах прагрымяць навальніцы. Ноччу і раніцай месцамі слабы туман. Вецер заходні чвэрці парывісты. Тэмпература паветра ўначы будзе набліжацца да максімальнай — 11—18 цяпла. А днём спякота пачне спадаць да 18—24 цяпла, па поўдні Беларусі да 26 градусаў.

Згодна з папярэднімі прагнозамі айчынных сіноптыкаў, няўстойлівае з дажджамі надвор'е захаваецца і ў панядзелак. На большай частцы тэрыторыі краіны пройдуць кароткачасовыя дажджы, днём магчымы навальніцы. У начныя і ранішнія гадзіны ў асобных раёнах згусціцца слабы туман. Уначы слупкі тэрмометраў пакажуць плюс 9—16 градусаў, а ўдзень — 18—25 градусаў.

Пачынаючы з аўторка надвор'е палепшыцца. У гэты дзень, 25 чэрвеня, будзе пераважна без ападкаў, толькі ў асобных раёнах па ўсходзе краіны магчымыя кароткачасовыя дажджы. Ноччу і раніцай месцамі слабы туман. Тэмпература паветра ўначы будзе вагацца ад плюс 7 да плюс 14 градусаў, а ўдзень — ад плюс 20 да плюс 27 градусаў. У сераду надвор'е прагназуецца без ападкаў. У начныя і ранішнія гадзіны месцамі слабы туман. Уначы сіноптыкі абяцаюць плюс 7—14 градусаў, а ўдзень — плюс 22—28 градусаў.

А як у суседзяў?

У гэты час Еўропа пакутуе ад экстрэмальных умоў надвор'я з рэкорднa высокімі тэмпературамі і моцнымі штормамі.

У Румыніі жыхары Бухарэста змагаюцца з хваляй спёкі з 19 чэрвеня, калі тэмпература ў паўднёвай частцы краіны паднялася прыкладна да 40-41 градуса з плюсам. У Германіі 18 чэрвеня навальніцы абрынуліся на некаторыя раёны Саксоніі. Суровае надвор'е нанесла значны ўрон, разбурыўшы шматлікія лініі электраперадачы і пашкодзіўшы дахі. Агенцтва ЕС па маніторынгу клімату «Copernicus» паведамляла ў пачатку месяца, што май у гэтым годзе быў самы цёплы за ўсю гісторыю назіранняў. Па іх даных, гэта быў дванаццаты месяц запар, калі сярэдняя глабальная тэмпература дасягае рэкорднага значэння.

Сяргей КУРКАЧ.

21 ЧЭРВЕНЯ Даты Падзеі Людзі

У краіне

1503 год — Ваўкавыск атрымаў Магдэбургскае права.

1864 год — нарадзіўся (вёска Бялевічы, цяпер у Слуцкім раёне) Аляксандр Казіміравіч Сержпутоўскі, беларускі фалькларыст, этнограф, публіцыст, мовазнавец. Разам з вывучэннем матэрыяльнай культуры збіраў казкі, легенды, паданні, што склалі зборнік «Казкі і апавяданні беларусаў-палешукоў». У 1925 годзе стаў правадзейным членам Інбелкульта, удзельнічаў у канферэнцыі па рэформе беларускага правапісу. Склаў «Зборнік беларускіх прыказак і прымавак». Больш за 20 гадоў працаваў над даследаваннем «Побыт беларусаў». Аўтар фундаментальнага зборніка «Прымхі і забабоны беларусаў-палешукоў».

1912 год — у газеце «Наша Ніва» ўпершыню надрукавана паэма-балада Янкі Купалы «Курган».

У свеце

1900 год — з Кранштата на пошукі міфічнай Зямлі Саннікава выйшла экспедыцыя пад кіраўніцтвам Эдуарда Толя. Як меркавалася, «востраў-прывід», размешчаны на поўнач ад Новасібірскіх астравоў у Паўночным Ледавітым акіяне, нібыта бачылі некаторыя даследчыкі ў XIX стагоддзі, у тым ліку Якаў Саннікаў.

1905 год — нарадзіўся Жан-Поль Сартр, французскі філосаф-экзістэнцыяліст, літаратар. Сартр быў адным з самых вядомых і ўплывовых мысліцеляў сучаснасці. У яго творах спалучаюцца літаратурны і філасофскі погляды, якія паўплывалі на сацыялогію, крытычную тэорыю, постканіяльную тэорыю і літаратуразнаўства. У 1964 годзе Жан-Поль Сартр быў удастоены Нобелеўскай прэміі па літаратуры «за багатую ідэямі, пранізаную духам свабоды і пошукамі ісціны творчасць, якая аказала агромністы ўплыў на наш час». Аднак ён адмовіўся прыняць гэтую ўзнагароду, заявіўшы пра сваё нежаданне быць чым-небудзь абавязаным якому-небудзь сацыяльнаму інстытуту і паставіць пад сумненне сваю незалежнасць. Акрамя таго, Сартра бянтэжыла «буржуазная» і яскрава выяўленая антысавецкая арыентацыя Нобелеўскага камітэта.

1910 год — нарадзіўся Аляксандр Твардоўскі, рускі савецкі паэт. Аўтар славутай паэмы «Васіль Цёркін». Доўгі час узначальваў літаратурны часопіс «Новый мир», дзе друкаваліся і творы беларускіх пісьменнікаў. Сябраваў з Аркадзем Куляшовым, падтрымліваў Васіля Быкава. Захаваліся ўспаміны членаў сям'і, як Твардоўскі, ураджэнец Смаленшчыны, ці то жартам, ці то ўсур'ёз неаднойчы называў сябе беларусам.

Так гаварыў...

ПЛАТОН:

«Час забірае ўсё: доўгая чарада гадоў умее змяняць і імя, і знешнасць, і характар, і лёс».

УСМІХНЕМСЯ

— Мне здаецца, мая суседка сочыць за мной, таму што ўчора я бачыў у бінокль, як яна набірала маё імя і прозвішча на камп'ютары...

З гадамі разумееш, што недарэчна спрачацца з разумнымі людзьмі. Таму, калі сам сабе прапануеш «варта выпіць!», не ўступаю ў спрэчкі, а адразу згаджаюся.

Калі спытаць у чалавека, які працуе 2/2, які сёння дзень тыдня, то можна ўбачыць доўгі разумовы працэс і пачуць ціхае: «Так, я прыйшоў працаваць сюды 23 гады назад, гэта была серада...»

ЗВЯЗДА БЕЛАРУСКАЯ ГАЗЕТА

ЗАСНАВАЛЬНІКІ: Савет Рэспублікі Нацыянальнага сходу Рэспублікі Беларусь, Палата прадстаўнікоў Нацыянальнага сходу Рэспублікі Беларусь, Савет Міністраў Рэспублікі Беларусь

Выдавец — Рэдакцыйна-выдавецкая ўстанова «Выдавецкі дом «Звязда».

Рэгістрацыйнае пасведчанне нумар 2 ад 17 лютага 2009 года, выдадзенае Міністэрствам інфармацыі Рэспублікі Беларусь.

Дырэктар — галоўны рэдактар КАРЛЮКЕВІЧ Аляксандр Мікалаевіч.

АДРАС: 220013, г. Мінск, вул. Б. Хмяльніцкага, 10а.

ТЭЛЕФОНЫ Ў МІНСКУ: прыёмнай – 311 17 13 (тэл./факс); аддзелаў: пісьмаў — 311 17 44, маркетынгу — 263 66 73, бухгалтэрыі — 311 17 16.

прыём рэкламы тэл./факс: 311 17 27, e-mail: reklama@zviazda.by

Матэрыялы, пазначаныя гэтым значком, носяць рэкламны характар. Адказнасць за змест рэкламы нясуць рэкламадаўцы.

Аўтары апублікаваных матэрыялаў нясуць адказнасць за падбор і дакладнасць фактаў. Іх меркаванні не заўсёды супадаюць з меркаваннем рэдакцыі. Рэдакцыя па сваім меркаванні адбірае і публікуе адрасаваныя ёй пісьмы. Перадрук матэрыялаў, апублікаваных у «Звяздзе», толькі з дазволу рэдакцыі.

www.zviazda.by

e-mail: info@zviazda.by (для зваротаў): zvarot@zviazda.by

Газета аддрукавана ў Рэспубліканскім унітарным прадпрыемстве «Выдавецтва «Беларускі Дом друку». ЛП № 38200000007667 ад 30.04.2004. 220013, Мінск, прасп. Незалежнасці, 79/1. Выходзіць 5 разоў на тыдзень.

Тыраж 10.714. Індэкс 63850. Зак. № 1365.

Нумар падпісаны ў 19.30 20 чэрвеня 2024 года.

М 1 2 3 4 5 6 7 8 9 10 11 12
П 1 2 3 4 5 6 7 8 9 10 11 12