Выдаецца з 9 жніўня 1917 г.

Родная газета на роднай мове

ЗВЯЗДА

+TV ПРАГРАМА

5 ЛІПЕНЯ 2024 г. ПЯТНІЦА № 129 (30263)

НА ШЛЯХУ ДА «ДАЖЫНАК» 4

ВЯРТАННЕ ВАЖНЫХ СЭНСАЎ 13

КОРАТКА

- **У Беларусі прагназуецца павелічэнне ўраджаю прыкладна на 15 працэнтаў да ўзроўню мінулага года.**
- У Брэсцкай вобласці ў час збожжаўборачнай кампаніі ў палі выйдзе амаль 1,4 тыс. камбайнаў.
- **Каля 1,8 тыс. адзінак транспарту знаходзіцца ў чарзе на ўезд у ЕС.**
- Рэзідэнты краін Шанхайскай арганізацыі супрацоўніцтва амаль у чатыры разы павялічылі аб'ёмы біржавога гандлю на Беларускай універсальнай таварнай біржы.

ЦЫТАТА ДНЯ

Вольга ЛАЗОРКІНА, аналітык Беларускага інстытута стратэгічных даследаванняў:

«Беларусі сёння вельмі важна далучацца да альтэрнатыўных пляцовак, якія фарміруюць вобраз будучыні, заснаванай на мірным стабільным развіцці. Гэта раўнапраўныя ўмовы, наколькі гэта магчыма. Мы разумеем, што гэта ідэал, але, тым не менш, павінны быць раўнапраўныя ўмовы ў эканамічным і тэхналагічным развіцці, у пытаннях лагістыкі і пастаўкі тавараў, гандлю. Вельмі важны і палітычны складнік: сёння палітыка стала пераважаць над эканомікай, над розумам, над прагматызмам. Таму ў вобразе будучыні ёсць вялікі палітычны блок — гэта новая формула міжнароднага ўзаемадзеяння, якая цяпер выпрацоўваецца ў рамках не толькі ШАС, але і БРІКС».

ISSN 1990 — 763X

З ПЕРШЫХ ВУСНАЎ

«У НАШЫХ СІЛАХ РАЗБУРЫЦЬ СЦЕНЫ АДНАПАЛЯРНАГА СВЕТУ»

Якія ідэі будзе прасоўваць Беларусь, стаўшы паўнапраўнай удзельніцай ШАС

4 ліпеня 2024 года, несумненна, увойдзе ў гісторыю нашай краіны: у гэты дзень Беларусь стала паўнапраўным членам Шанхайскай арганізацыі супрацоўніцтва. У Астане на саміце ШАС паставілі свае подпісы кіраўнікі дзяржаў-удзельніц і Прэзідэнт Беларусі Аляксандр Лукашэнка.

Такім чынам, Беларусь стала дзясятым па ліку паўнапраўным членам «сям'і ШАС». Аналагічным статусам у арганізацыі валодаюць Індыя, Іран, Казахстан, Кітай, Кыргызстан, Пакістан, Расія, Таджыкістан і Узбекістан.

Фота БелТА.

«Рашэнне аб паўнапраўным членстве Рэспублікі Беларусь у Шанхайскай арганізацыі супрацоўніцтва прынята. Паважаны Аляксандр Рыгоравіч, шчыра віншую вас. Упэўнены, сённяшні дзень стане яркай старонкай у гісторыі Беларусі», — сказаў Прэзідэнт Казахстана Касым-Жамарт Такаеў, які старшынстваваў на саміце. Ён выказаў упэўненасць, што Беларусь унясе свой значны ўклад ва ўмацаванне бяспекі на прасторы ШАС.

Аляксандр Лукашэнка выказаў словы падзякі ў адрас гаспадароў саміту — казахстанскага боку — за цудоўную арганізацыю сустрэчы і сардэчны прыём у Астане. «Дзякуючы ў тым ліку і вашаму паспяховаму старшынству гэты дзень увойдзе ў гісторыю Беларусі як дата далучэння нашай краіны да Шанхайскай арганізацыі супрацоўніцтва», — сказаў беларускі лідар.

Аляксандр Лукашэнка назваў паказальным і сімвалічным яшчэ і той факт, што год прыняцця ў ШАС супаў з 80-годдзем вызвалення Беларусі ад нямецка-фашысцкіх захопнікаў. «Гэта цудоўны падарунак беларускаму народу», — заявіў кіраўнік дзяржавы.

Прэзідэнт таксама падзякаваў астатнім калегам — кіраўнікам дзяржаў ШАС — за аднадушную падтрымку гэтага рашэння.

Кіраўнік дзяржавы расказаў аб канкрэтных кірунках, якім Беларусь у якасці паўнапраўнага ўдзельніка плануе ўдзяліць павышаную ўвагу. Ён запэўніў, што краіна гатова працаваць поплеч з новым старшынствам (пасля Казахстана старшынства ў ШАС пяройдзе Кітаю) па рэалізацыі сумесных прыярытэтаў.

АБ МІЖНАРОДНАЙ БЯСПЕЦЫ

«Глыбока перакананы, што ў XXI стагоддзі неабходна выбудоўваць сапраўдную і непадзельную глабальную бяспеку. Пры гэтым ініцыятыву павінны ўзяць на сябе краіны Глабальнай большасці, паколькі самазакаханы, эгаістычны Захад на такое аказаўся не здольны. Там сёння няма лідараў, здольных прымаць адказныя рашэнні самастойна», — заявіў Аляксандр Лукашэнка.

Са свайго боку, запэўніў ён, Беларусь пастараецца адаптаваць свае ініцыятывы ў гэтай найбольш актуальнай сёння для партнёраў сферы.

АБ ЭКАНОМІЦЫ

Кіраўнік дзяржавы канстатаваў, што ўжо цяпер у партнёраў па ШАС ёсць узаемавыгадныя праекты ў энергетыцы, транспарце і лагістыцы, фінансах і прамысловай кааперацыі. «Калі мы выпрацуем на нашай пляцоўцы дакладныя правілы, выйграюць усе, у тым ліку за межамі рэгіёна адказнасці ШАС», — упэўнены беларускі лідар.

АБ ХАРЧОВАЙ БЯСПЕЦЫ

Гаворачы аб харчовай бяспецы, Аляксандр Лукашэнка заўважыў, што выклікі ў гэтай галіне зыходзяць не толькі ад традыцыйных фактараў, такіх як змяненне клімату і прыродныя катаклізмы, але і штучных бар'ераў, у тым ліку незаконных санкцый адносна мінеральных угнаенняў, тэхнікі, сродкаў аховы раслін, маршрутаў паставак. Як вынік, людзі ў краінах, якія развіваюцца, уключаючы найбяднейшыя дзяржавы Азіі, Афрыкі і Лацінскай Амерыкі, вымушаны галадаць.

«У нашых сілах разбурыць сцены аднапалярнага свету, накарміць людзей, устараніўшы шмат супярэчнасцяў і канфліктаў з-за сацыяльнай няроўнасці, дэфіцыту харчавання і рэсурсаў», — падкрэсліў кіраўнік дзяржавы.

АБ МІЖНАРОДНЫМ ПАЗІЦЫЯНАВАННІ

«Мы пастараемся прыкласці ўсе намаганні, каб рос аўтарытэт нашай арганізацыі, шырылася кола яе саюзнікаў і прыхільнікаў», — запэўніў Аляксандр Лукашэнка.

Ён адзначыў, што многія беларускія ідэі, выказаныя раней, ужо атрымалі міжнародную падтрымку. Гэта датычыцца трансферу тэхналогій, інфармацыйнай бяспекі, транспарту і лагістыкі, прамысловасці, гандлю і інвестыцый.

«Цяпер ужо ў новай якасці мы будзем імкнуцца максімальна ўвязаць нашы прапановы з ініцыятывамі нашай арганізацыі», — сказаў Прэзідэнт.

АБ УЗАЕМНЫМ УЗБАГАЧЭННІ КУЛЬТУР

«Беларусь пачынае работу ў Шанхайскай арганізацыі супрацоўніцтва з разуменнем, што ШАС — гэта не толькі бяспека, эканоміка і гандаль. Гэта і ўзаемнае ўзбагачэнне культур, што прывядзе да абавязковага збліжэння нашых народаў», — адзначыў кіраўнік дзяржавы.

СТАР. 2

Запрашальнік

ВЯНОК СЯБРОЎСТВА І ЯДНАННЯ

Старадаўні славянскі купальскі сімвал стане сёлета абярэгам для ўсіх, хто прыедзе на рэспубліканскае свята «Купалле» — «Александрыя збірае сяброў»

Яно вось-вось уступіць у свае правы — зачаруе, захопіць у свае цёплыя ліпеньскія абдымкі і закруціць у магічным купальскім віхры. Свята ў Александрыі будзе адзначацца сёлета 15-ы раз і абяцае стаць адным з самых яркіх і запамінальных. У фестывальнай афішы шмат цікавых конкурсаў, мерапрыемстваў, канцэртаў. У госці да нас едуць шматлікія госці і майстры з усёй Беларусі і Расіі. Традыцыйная купальская лугавіна сёлета стала на гектар шырэйшай, чым у папярэднія гады, каб умясціць усіх ахвотных паўдзельнічаць у купальскай дзеі. Сёння арганізатары яшчэ раз ацэняць узровень падрыхтоўкі купальскай пляцоўкі, каб канчаткова аб'явіць старт. Заўтра з 11.00 пляцоўка напоўніцца гоманам, смехам, смачнымі пахамі. Ці можна такое прапусціць? Добрая нагода адкласці свае справы і далучыцца да галоўнага купальскага свята краіны!

СТАР. 13

«У НАШЫХ СІЛАХ РАЗБУРЫЦЬ СЦЕНЫ АДНАПАЛЯРНАГА СВЕТУ»

(Заканчэнне. Пачатак на 1-й стар.)

Таксама Прэзідэнт прыняў удзел у сустрэчы ў фармаце «ШАС плюс».

У форуме ўдзельнічалі не толькі кіраўнікі дзяржаў — членаў ШАС, сярод якіх цяпер і Беларусь, але таксама лідары дзяржаў-назіральнікаў, ганаровыя госці і кіраўнікі міжнародных арганізацый.

«Тут слухаюць і чуюць адзін аднаго, не дыктуюць сваю волю, хоць у Арганізацыі прадстаўлены сусветныя гранды. Запэўніваю вас, мы будзем рабіць усё, што ад нас залежыць, каб у свеце вага і аўтарытэт нашага аб'яднання пастаянна ўзрасталі», — заявіў Аляксандр Лукашэнка.

«Ёсць вельмі ёмістае выказванне, якое добра адлюстроўвае сутнасць сучасных працэсаў: «Якраз цяпер адбываюцца перамены, якіх не было на працягу ста гадоў, і мы разам рухаем гэтыя перамены». Старшыня КНР Сі Цзіньпін. Сапраўды, мы ўсе з'яўляемся ўдзельнікамі сур'ёзных сістэмных змяненняў у сусветнай палітыцы», — канстатаваў беларускі лідар.

Паводле яго слоў, у аснове гэтых змяненняў — нараджэнне сусветнай шматпалярнай сістэмы міжнароднай бяспекі і супрацоўніцтва. «Аднак «залаты мільярд» гэта перспектыва не радуе. Каланізуючы і неміласэрна эксплуатуючы ўсе астатнія краіны, Захад такім пірацкім спосабам на працягу стагоддзяў стварыў фундамент свайго багацця, палітычнай, эканамічнай і ваеннай перавагі, — заўважыў кіраўнік дзяржавы. — Вашынгтонска-лонданскі гегемон глядзіць на свет як на сваю ўласнасць. Шматмільярднае насельніцтва планеты для яго не людзі, а сродкі для дасягнення асабістага дабрабыту. Вось і ўся палітэканомія».

«У рамках гэтай філасофіі і быў справакаваны канфлікт ва Украіне, які прадаўжаецца да гэтага часу. І ведаем, па якой прычыне. Як вынік — свет сёння ў глыбокім крызісе», — заявіў Аляксандр Лукашэнка.

«Глыбока перакананы, найлепшым адказам на выклікі ў глабальнай палітыцы будуць нашы адзінства і згуртаванасць. Для гэтага мы павінны кансалідавацца на той прасторы, якая з'яўляецца зонай адказнасці Арганізацыі. Менавіта такі падыход вызначае неабходнасць стварэння Вялікай Еўразіі», — заявіў беларускі лідар і абазначыў некалькі крокаў у гэтым напрамку.

АБ ІНІЦЫЯТЫВЕ ПРЫНЯЦЦЯ ЕЎРАЗІЙСКАЙ ХАРТЫІ

Кіраўнік дзяржавы прапанаваў выпрацаваць канцэпцыю, назва і праект якой ужо ёсць, — Еўразійская хартыя разнастайнасці і шматпалярнасці ў XXI стагоддзі. Яе ідэя ўзнікла па выніках міжнароднай канферэнцыі, праведзенай летась у кастрычніку ў Мінску.

Аляксандр Лукашэнка заявіў, што цяпер гэта канферэнцыя ў Мінску стала ўжо штогадовым мерапрыемствам па рэгіянальнай бяспецы. «Больш за тое, мы разглядаем яго як своеасаблівую еўразійскую альтэрнатыву трансатлантычнай Мюнхенскай канферэнцыі, — адзначыў Прэзідэнт. — Запрашэнні кіраўніцтву вашых МЗС на мінскую канферэнцыю, якая пройдзе гэтай восенню, ужо накіраваны. Вельмі хацеў бы, каб прадстаўнікі вашых краін удзельнічалі ў абмеркаванні Хартыі. Лічым, што яна павінна быць прынята на ўзроўні кіраўнікоў дзяржаў».

АБ СПАЛУЧЭННІ ІНТЭГРАЦЫЙНЫХ ПРАЦЭСАЎ

Прэзідэнт таксама заявіў аб неабходнасці ўдзяляць больш увагі розным інтэграцыйным працэсам на Еўразійскім кантыненце.

У гэтым плане ён заклікаў да хуткіх крокаў, бо час спрасаваны і неабходна дзейнічаць аператыўна. «Сітуацыя цяпер такая, калі людзі ў свеце знаходзяцца ў разгубленасці і няведанні. Толькі што Генеральны сакратар ААН пацвердзіў тую канфліктнасць і небяспеку ў перспектыве развіцця нашай планеты. Людзі чакаюць нейкай арыентацыі і пэўнасці. Гэта можа зрабіць ШАС. Але гэта трэба рабіць хутка, таму што час сціснуты. Гэта не тое, што было тады — пасля Другой сусветнай вайны, і час патрабуе хуткіх крокаў.

Ён адзначыў актыўную інтэграцыю на постсавецкай прасторы ў рамках Саюзнай дзяржавы, Еўразійскага саюза, Арганізацыі Дагавора аб калектыўнай бяспецы, Садружнасці Незалежных Дзяржаў. Набіраюць абароты іншыя еўразійскія аб'яднанні — АСЕАН, Арганізацыя ісламскага супрацоўніцтва, Ліга арабскіх дзяржаў. Рэалізоўваюцца важныя ініцыятывы, якія звязваюць кантынент стратэгічнымі інфраструктурнымі праектамі, перш за ўсё кітайскі праект «Пояс і шлях», расійскі праект Паўночнага шляху. «Неабходна знайсці пункты спалучэння ўсіх гэтых працэсаў, — сказаў Аляксандр Лукашэнка. — Трэба ўтрэсці інтарэсы ўсіх гульцоў».

АБ ФІНАНСАХ

Кіраўнік беларускай дзяржавы прапанаваў узмацняць практычнае ўзаемадзеянне па ўсім комплексным парадку дня ШАС і пачаць з фінансаў.

«У якасці прыярытэтнага пытання Беларусь разглядае стварэнне механізму двухбаковых плацяжоў у нацыянальных валютах і калектыўнага фінансавага інстытута ШАС», — заявіў Аляксандр Лукашэнка.

Ён канстатаваў, што краіны ШАС сапраўды займаюць значную долю ў сусветным насельніцтве і па долі сусветнага ВУП. «Толькі ў нашай арганізацыі знаходзяцца два наймагутнейшыя лідары — Кітай і Расійская Федэрацыя. І ўсё дрыжым перад гэтым доларам. Ну давайце, нарэшце, зробім пэўныя крокі, каб менш залежаць ад гэтага долара. І вы ўбачыце: спалохаўшыся, тыя, хто маніпулюе доларавай дубінай, зразумеюць, што далей так быць не можа. Мы гэта ўсё бачым, але не робім».

АБ ДАСТУПНАСЦІ ЛІЧБАВЫХ ТЭХНАЛОГІЙ

Яшчэ адна прапанова датычыцца ўмацавання супрацоўніцтва ў сферы лічбавых тэхналогій, якія становяцца неад'емным элементам жыцця. «Тых лічбавых тэхналогій, якія выгадныя для народаў і эканомікі. Але не таго штучнага інтэлекту, якога мы з асцярогай чакаем. Выгадамі ад перадавых распрацовак павінны карыстацца ўсе, а не толькі заходнія краіны і транснацыянальныя карпарацыі», — сказаў Прэзідэнт.

АБ УКЛАДЗЕ БЕЛАРУСІ Ў АГУЛЬНЫЯ НАМАГАННІ КРАІН ШАС

Аляксандр Лукашэнка запэўніў, што Беларусь гатова ўносіць пасільны ўклад у агульныя намаганні краін — членаў ШАС па такіх кірунках, як прамысловасць, гандаль, навука, культура, адукацыя.

Гэта ж датычыцца і сферы харчовай бяспекі, і сельскай гаспадаркі, на якой Прэзідэнт асобна акцэнтаваў увагу. «Людзі бяднеюць у свеце, голад становіцца шырэйшым», — заўважыў ён.

Прэзідэнт запрасіў у наступным годзе ўвасобіць у жыццё ідэю экспазіцыі «АграШАС» у рамках найбуйнейшай сельгасвыстаўкі Беларусі «Белагра». «Яна існуе шмат гадоў і заваявала ўвагу многіх спецыялістаў. Будзем рады бачыць у Мінску ўсе краіны сям'і ШАС, а таксама прэзентацыю Дэманстрацыйнай базы ШАС па абменах і навучанні аграрным тэхналогіям», — сказаў Прэзідэнт.

«Беларусь вельмі ганарыцца тым, што стала паўнапраўным членам ШАС. І мы будзем умацоўваць шанхайскі дух арганізацыі, заснаванай на прынцыпах узаемнай павагі, роўнасці і салідарнасці», — сказаў Кіраўнік дзяржавы.

Ён запэўніў, што Беларусь, як еўрапейская краіна, будзе рабіць усё, каб ШАС стала глабальнай арганізацыяй. «Дазвольце запэўніць, што Беларусь будзе нязменна кіравацца гуманнымі прынцыпамі, якія прапаведуюцца ў нашай арганізацыі. Абсалютна не сумняйцеся, Мінск зойме годнае месца сярод прадстаўленых тут сталіц. Нам ёсць што прапанаваць па канкрэтных кірунках узаемадзеяння. У нас за спінай амаль дзесяцігадовы вопыт назіральніка ў ШАС, устойлівыя палітычныя кантакты і эканамічныя сувязі з усімі членамі Шанхайскай арганізацыі супрацоўніцтва», — заявіў Аляксандр Лукашэнка.

Ён запрасіў усіх да супрацоўніцтва і вымавіў на беларускай мове наступную фразу: «Будзем рады шчыра вітаць вас у гасцінная Беларусі, дарагія сябры!»

Паводле прэс-службы Прэзідэнта.

На палях саміту ШАС Прэзідэнт Беларусі правёў некалькі двухбаковых сустрэч

Аляксандр Лукашэнка сустрэўся са Старшынёй КНР Сі Цзіньпінам. Кіраўнік Кітая перш за ўсё павіншаваў Аляксандра Лукашэнку з атрыманнем Беларуссю новага статусу ў Шанхайскай арганізацыі супрацоўніцтва.

Ён нагадаў, што ў мінулым годзе Прэзідэнт Беларусі двойчы наведаў з візітам Кітай. У час праведзеных перагавораў бакі намецілі планы па развіцці ўсепагоднага і стратэгічнага партнёрства. Шчыльныя кантакты падтрымліваюцца на ўсіх узроўнях.

«Мы абавязкова будзем садзейнічаць далейшаму стабільнаму развіццю нашых адносін», — заявіў Сі Цзіньпін. Пры гэтым, дадаў кітайскі лідар, бакі маюць намер рухацца ў гэтым кірунку сямімільнымі крокамі.

Аляксандр Лукашэнка ў сваю чаргу выказаў падзяку Старшыні КНР за каласальную падтрымку Беларусі на шляху да членства ў ШАС.

«Я вельмі рады, што вы становіцеся старшынёй (у 2025 годзе Кітай будзе старшынстваваць у ШАС. — Заўв.), гэта значыць, што ў мяне будзе лішняя магчымасць у будучым годзе наведаць Кітайскую Народную Рэспубліку. Я выпісаў вашы ініцыятывы, якія вы прасоўваеце ў ШАС (глабальная бяспека, глабальнае развіццё, глабальная цывілізацыя, глабальнае кіраванне штучным інтэлектам — вы ўжо заўважылі і станоўчае, і адмоўнае ў штучным інтэлекце), — мы ўсяляк падтрымліваем усе вашы ініцыятывы — па ўрэгуляванні ўкраінскага крызісу, гэтая ініцыятыва сугучная з ініцыятывай Бразіліі», — адзначыў Прэзідэнт.

На сустрэчы з **прэм'ер-міністрам Пакістана Шахбазам Шарыфам** кіраўнік беларускай дзяржавы прапанаваў дапрацаваць і зацвердзіць дарожную карту развіцця двухбаковага супрацоўніцтва на перспектыву.

Шахбаз Шарыф аднавіў запрашэнне кіраўніку беларускай дзяржавы наведаць з візітам Пакістан. Беларускі лідар павіншаваў Шахбаза Шарыфа з нядаўнім абраннем прэм'ер-міністрам, а таксама паабяцаў, што да канца гэтага года пастараецца абавязкова пабываць у Пакістане. «Вымалёўваецца кароткі план нашых арганізацыйных мерапрыемстваў у гэтым годзе, — адзначыў ён. — У верасні сустрэнуцца члены міжпраўкамісіі нашых краін. У кастрычніку наш прэм'ер-міністр у рамках мерапрыемства кіраўнікоў урадаў краін ШАС будзе ў вас у Пакістане. Вельмі хацеў бы, каб вы знайшлі час з ім сустрэцца».

«Напэўна, той перыяд, калі мы прыглядаліся, вывучалі адзін аднаго, спрабавалі разгледзець тыя кірункі, па якіх мы можам супрацоўнічаць, скончыўся. Нам час пераходзіць да канкрэтных мерапрыемстваў па ўстанаўленні вельмі цесных сувязяў паміж нашымі краінамі», — дадаў беларускі лідар.

Прэзідэнт Беларусі таксама сустрэўся з **Генеральным сакратаром ААН Антоніа Гутэрышам** і **прэзідэнтам Турцыі Рэджэпам Таіпам Эрдаганам.**

Святочнае

Дзеці незалежнай краіны

Наталля КАЧАНАВА павіншавала матуль, якія нарадзілі дзетак у Дзень Незалежнасці

Наведванне Старшынёй Савета Рэспублікі РНПЦ «Маці і дзіця» адбылося ў межах акцыі «Белая Русь — з любоўю да дзяцей». Упершыню гэтае мерапрыемства было наладжана ў 2008 годзе, а з наступнага, 2009-га, парадзіхі прымаюць віншаванні і падарункі ва ўсіх радзільных дамах і аддзяленнях краіны. Сёння ў добрай традыцыі удзельнічаюць не толькі члены ГА «Белая Русь», але і прадстаўнікі органаў дзяржаўнай улады, дэпутацкага корпуса, кіраўнікі прадпрыемстваў і ўстаноў, вядомыя культурныя і грамадскія дзеячы.

Падчас віншаванняў Наталля Качанава звярнула ўвагу на тое, што ў нашай краіне клопат аб дзецях і сем'ях з дзецьмі — адзін з галоўных дзяржаўных прыярытэтаў. Гэты кірунак заўжды пад пільнай увагай Прэзідэнта. Сёння сем'і, якія выхоўваюць дзяцей, атрымліваюць больш дзясятка дапамог розных відаў. І гэта яшчэ далёка не ўсе формы дзяржпадтрымкі: створаны ўсе ўмовы для выхавання і навучання дзяцей, аказання належнай медыцынскай дапамогі. Старшыня Савета Рэспублікі падкрэсліла: у Беларусі ўвогуле ўся палітыка накіравана на чалавека, на якасць і камфорт яго жыцця. Адзначыла яна і важнасць, асабліва ў цяперашні час, захавання традыцыйных каштоўнасцяў, сярод якіх сям'я і дзеці — найгалоўнейшыя.

«Гэта невымоўныя эмоцыі, калі на свет з'яўляецца новы чалавечак, новы грамадзянін нашай краіны. І вельмі добра, што ў нас ёсць такая акцыя, якую мы праводзім ужо 16-ы раз. Тут, у Рэспубліканскім навукова-практычным цэнтры, згодна з устаноўкай Прэзідэнта, дапамагаюць жанчынам з усіх рэгіёнаў нашай краіны. Я з вялікай радасцю бываю тут, каб павіншаваць матуль, якія нарадзілі ў самае галоўнае свята краіны — Дзень Незалежнасці. А сёлета той радасці ўдвая больш, бо мы святкуем яшчэ і 80-гадовы юбілей вызвалення ад нямецка-фашысцкіх захопнікаў», — рэзюмавала Наталля Качанава і пажадала ўсім жанчынам і іх дзеткам здароўя і доўгіх гадоў шчаслівага жыцця.

Фота БелТА

«Гэта маё першае дзіця. Дзяўчынка, Сафія. І тое, што яна нарадзілася ў такі дзень, — радасць, якую не выкажаш словамі. Святочны парад, салют і доўгачаканая дачушка побач — слёзы на вачах. Дзень Незалежнасці для мяне, як і для ўсіх беларусаў, — асаблівы дзень, а цяпер ужо ўдвая», — падзялілася ўражаннямі Ганна Бурая, адна з матуль, хто прымаў віншаванні.

У сваю чаргу **старшыня Рэспубліканскага грамадскага аб'яднання «Белая Русь» Алег РАМАНАЎ** зазначыў, што за гады існавання акцыя «Белая Русь — з любоўю да дзяцей» значна пашырылася, прычым не толькі ў рэгіянальным сэнсе, але і ў часавым. З мінулага года дзяцей, якія нарадзіліся ў святочны дзень, суправаджаюць на працягу ўсяго іх сталення, адзначаючы найбольш важныя вехі дзіцячага жыцця.

* * *

Усяго 3 ліпеня ў Беларусі ў юбілейны Дзень Незалежнасці нарадзілася 158 дзяцей (на 40 больш, чым летась), 69 дзяўчынак і 89 хлопчыкаў.

Найбольш дзяцей нарадзілася ў Мінску — 57 мінчан, з іх у РНПЦ «Маці і дзіця» — 13 дзяцей, астатніх прынялі ў радзільных дамах №№ 1, 2, 5, 6. Першае немаўля ў сталіцы з'явілася ў першую хвіліну Дня Незалежнасці (00.01) у радзільным доме 6-й гарадской бальніцы. У Брэсцкай вобласці нарадзіліся 14 дзяцей, з іх чатыры дзяўчынкі і дзесяць хлопчыкаў. Жыхароў Віцебскай вобласці ў святочную дату пабольшала на сем дзяўчынак і сем хлопчыкаў. У Гродзенскай і Гомельскай абласцях нарадзілася па 16 дзетак, а ў Магілёўскай — 15, з іх восем дзяўчынак і сем хлопчыкаў. У Мінскай вобласці 3 ліпеня нарадзілася 26 дзяцей — 14 дзяўчынак і 12 хлопчыкаў.

Уладзімір ВЯРЭНІЧ.

ШТО Ў СВЕЦЕ РОБІЦЦА

У Вялікабрытаніі прайшлі першыя пасля «брэксіту» ўсеагульныя выбары

Выбарчыя ўчасткі ў 650 округах Англіі, Шатландыі, Валіі і Паўночнай Ірландыі закрыліся а 22 гадзіне ў чацвер, у той жа час былі аб'яўлены папярэднія вынікі, заснаваныя на апытанні выбаршчыкаў. На працягу ночы даныя экзітпола правяраліся, і раніцай у пятніцу большасць мясцовых выбарчых округ аб'явіла сваіх кандыдатаў-пераможцаў.

Гэта першыя ўсеагульныя выбары ў Вялікабрытаніі пасля выхаду краіны з Еўрапейскага саюза. У Вялікабрытаніі выбары праходзяць па мажарытарнай сістэме, якая азначае, што членам парламента становіцца кандыдат, які набраў найбольш галасоў у сваёй акрузе. Гэта таксама азначае, што партыі могуць набраць вялікі працэнт галасоў па краіне, але пры гэтым не атрымаць ніводнага месца ў парламенце, калі яны нідзе не зоймуць першае месца. Партыя, якая атрымала большасць месцаў у парламенце, не менш за 326, звычайна фарміруе ўрад.

Прагнозы, распаўсюджаныя напярэдадні выбараў, прадказвалі перамогу апазіцыйнай з 2010 года Лейбарысцкай партыі пад кіраўніцтвам 61-гадовага Кіра Стармера, прычым самую буйную за амаль 200 гадоў.

У выпадку аб'яўлення перамогі Лейбарысцкай партыі ўжо праз некалькі гадзін пасля гэтага кароль Карл III павінен даручыць Стармеру сфарміраваць урад, прызначыўшы яго прэм'ерам.

Паводле ВВС, ніхто не сумняваўся ў перамозе лейбарыстаў, пытанне было толькі ў ступені паражэння кансерватараў. І галоўнае — ці ўдасца ім захаваць твар і застацца на другім месцы ў афіцыйным статусе «каралеўскай апазіцыі» або ўпершыню ў гісторыі яго зойме трэцяя сіла — ліберал-дэмакраты.

22 мая прэм'ер-міністр Вялікабрытаніі Рышы Сунак анансаваў датэрміновыя парламенцкія выбары ў краіне. Новы склад дэпутатаў павінен пачаць работу 9 ліпеня. Афіцыйная цырымонія адкрыцця парламента намечана на 17 ліпеня.

«Хезбала» заявіла аб запуску па Ізраілі 200 ракет і мноства дронаў з узрыўчаткай

Тэрарысты «Хезбалы» заявілі, што выпусцілі па вайсковых базах на поўначы Ізраіля 200 ракет і мноства дронаў, начыненых узрыўчаткай, напісала 4 ліпеня The Times of Israel са спасылкай на афіцыйныя заявы групоўкі. У групоўцы назвалі гэты напад адказам на авіяўдар ВПС Ізраіля, у выніку якога 3 ліпеня загінуў адзін з военачальнікаў «Хезбалы» Мухамеда Насера.

У Арміі абароны Ізраіля пацвердзілі абстрэл з тэрыторыі Лівана, у сувязі з чым у цэлым шэрагу раёнаў поўначы Ізраіля аб'яўлялі паветраную трывогу.

Пра медыцыну і не толькі

Калі мама малады спецыяліст або студэнтка

Каму варта павялічваць дзяржпадамогі?

19 чэрвеня 2024 года Палатай прадстаўнікоў прыняты праект Закона Рэспублікі Беларусь «Аб змяненні законаў па пытаннях дзяржаўных дапамог сем'ям, якія выхоўваюць дзяцей».

Ён прадугледжвае ўнясенне адпаведных змяненняў у Закон Рэспублікі Беларусь «Аб дзяржаўных дапамогах сем'ям, якія выхоўваюць дзяцей», карэкціроўку Працоўнага кодэкса Рэспублікі Беларусь, Закона Рэспублікі Беларусь «Аб устанаўленні і парадку павышэння мінімальнай заработнай платы». Законапраект накіраваны на ўзмацненне адраснасці і мэтавай накіраванасці ў забеспячэнні дзяржаўнымі дапамогамі.

Праз прыняцце гэтага праекта закона будуць, у прыватнасці, замацаваны прававыя нормы, якія ўстанаўліваюць павелічэнне мінімальнага памеру дапамог па цяжарнасці і родах такім катэгорыям жанчын, як маладыя спецыялісты; іншыя асобы, якія пачынаюць працоўную дзейнасць; навучэнкі і студэнткі; жанчыны, зарэгістраваныя беспрацоўнымі да заканчэння шасці месяцаў пасля звальнення (заканчэння службы, завяршэння навучання). Яны павялічацца з 50 да 100 % БПМ.

Акрамя таго, прадугледжваецца павелічэнне (з 50 да 100 % мінімальнай заработнай платы) мінімальнага памеру дапамогі па часовай непрацаздольнасці па доглядзе дзіцяці для маладых спецыялістаў і іншых асоб, якія пачынаюць працоўную дзейнасць; прызначэнне дапамогі на дзіця, якое выхоўваецца ў сям'і маці, калі бацька дзіцяці, абавязаны выплачваць аліменты, праходзіць тэрміновую ваенную (або альтэрнатыўную) службу; павышэнне ўзроўню сацыяльнай абароненасці сем'яў, якія выхоўваюць дзяцей-інвалідаў, у тым ліку пасля дасягнення імі ўзросту 18 гадоў. У прыватнасці, дапамога, якая выплачваецца да паўналецця дзіцяці-інваліда, захоўваецца і пасля спаўнення яму 18 гадоў, калі ў сям'і ёсць іншыя непаўналетнія дзеці.

У дзяржаве шмат робіцца для падтрымкі сем'яў, і новы пакет, прадугледжаны законапраектам, для маладых сем'яў вельмі важны. Згодна са статыстыкай, у Беларусі каля 40 % шматдзетных сем'яў — даволі вялікі паказчык. Але ўсё роўна хацелася б, каб ён павялічваўся. Мы павінны паглядзець на сем'і, якія выхоўваюць адно дзіця, і падтрымаць іх, каб яны перайшлі ў катэгорыю сем'яў, якія выхоўваюць дваіх дзяцей. Гэтак жа як сем'і, якія выхоўваюць дваіх дзяцей, павялічыліся да статусу шматдзетных. Гэта адна з важных задач дзяржаўнай палітыкі, якая і праецыруецца новым законапраектам.

Ён закранае маладых спецыялістаў, студэнтаў і навучэнцаў і скіраваны на тое, каб маладыя жанчыны не адкладвалі мацярынства на больш позні тэрмін. Пры гэтым неабавязкова ахвяраваць кар'ерай, вучобай дзеля сям'і, сёння гэта можна выдатна сумяшчаць. Мы ведаем вялікую колькасць паспяховых людзей, якія выхоўваюць нават не аднаго-дваіх, а траіх і больш дзяцей, і гэта не перашкаджае ім будаваць кар'еру. Шматдзетныя мамы паспяховыя ў бізнесе, на сваім рабочым месцы, і такіх прыкладаў шмат.

Ёсць і іншы важны момант: статыстыка апошніх 20 гадоў сведчыць, што сярэдні ўзрост уступлення ў шлюб пастаянна расце. Размова ўжо ідзе не пра 20-22 гады, сярэдні ўзрост у дзяўчат — больш чым 27, а ў мужчын — больш чым 29 гадоў. Аднак, нягледзячы на развіццё медыцынскіх тэхналогій, прыроду не падманеш. Дзяцей пажадана нараджаць у маладым узросце. Як медык скажу: першае дзіця жанчыне лепш нараджаць ва ўзросце да 24 гадоў. Наступныя роды могуць быць пазней, але і іх лепш надоўга не адкладваць. Вялікі перапынак паміж першымі і другімі родамі можа неспрыяльна адбіцца на рэпрадуктыўным здароўі жанчыны. З пункту гледжання дэмаграфічнай бяспекі мы зацікаўлены, каб шлюбы заключаліся раней, у іх нараджаліся дзеці, і не адно, а двое, трое і нават больш.

Увогуле, калі аналізаваць сітуацыю ў кантэксце дэмаграфічнай бяспекі, мы бачым несуцяшальную тэндэнцыю: праз некалькі дзесяцігоддзяў колькасць краін, якія будуць мець вялікую долю людзей пажылога ўзросту ў структуры насельніцтва, стане катастрафічнай. Паводле ацэнак ААН, насельніцтва свету ва ўзросце 60 гадоў і старэйшыя да 2050 года складзе больш як два мільярды чалавек, патроіўшыся за 50 гадоў. Пры гэтым з 1950 года да 2000-га яго колькасць таксама патроілася: з 205 мільёнаў вырасла да 600.

І наша краіна — не выключэнне. З аднаго боку, гэта сведчыць пра тое, што ў дзяржаве выбудавана добрая сістэма сацыяльнай падтрымкі, аховы здароўя, рэалізоўваецца комплекс дзяржаўных мер, якія спрыяюць павышэнню працягласці жыцця; робіцца ўсё, каб людзі жылі як мага больш доўга, шчасліва і забяспечана. З іншага — трэба ўсведамляць: калі будзе працягвацца тэндэнцыя «ў сям'і адно дзіця», надыдзе дэпапуляцыя. Гэта немінуча прывядзе да павелічэння дэмаграфічнай нагрузкі на працоўных.

З кожным дзесяцігоддзем моладзі будзе станавіцца ўсё менш, а людзей пенсіённага ўзросту — больш, адпаведна, не будзе каму ўтрымліваць нашых пенсіянераў. Пенсіённая сістэма ў Беларусі пабудавана на прынцыпе салідарнасці пакаленняў. Крыніцай фінансавання сённяшніх пенсій з'яўляюцца абавязковыя ўзносы ў фонд сацабароны, якія выплачваюцца работадаўцамі і работнікамі. Калі атрымальнікаў пенсій з кожным годам становіцца больш, а людзей, якія адлічваюць грошы на іх утрыманне, — усё менш, то з часам крыніца, з якой робяцца пенсіённыя выплаты, абмялчэе. Таму важна прыняць адпаведныя меры сёння, каб папярэдзіць гэтыя негатыўныя тэндэнцыі заўтра.

Дзмітрый ШАЎЦОЎ,
намеснік старшыні Пастаяннай камісіі па ахове здароўя, фізічнай культуры, сямейнай і маладзёжнай палітыцы Палаты прадстаўнікоў, генеральны сакратар Беларускага Чырвонага Крыжа.

У сувязі са смерцю Героя Беларусі, заслужанага работніка сельскай гаспадаркі Рэспублікі Беларусь, кандыдата сельскагаспадарчых навук, старшыні праўлення СВК «Прагрэс-Верцялішкі» Васіля Апанасавіча РЭВЯКІ дэпутаты Палаты прадстаўнікоў Нацыянальнага сходу Рэспублікі Беларусь выказваюць глыбокія спачуванні яго родным і блізкім.

Тры пытанні да ўлады

«Уводзім у эксплуатацыю больш чым 50 аб'ектаў»

У ліпені адзін з буйных раёнаў Прыдняпроўскага краю — Магілёўскі — будзе адзначаць сваё стагоддзе. Тут жыве вялікая колькасць насельніцтва, засяроджана шмат прадпрыемстваў, працуе высокатэхналагічная пляцоўка СЭЗ «Магілёў». Раён дынамічна развіваецца, будуецца, прыгажэе. З якімі дасягненнямі і настроем набліжаецца ён да сваёй саліднай юбілейнай даты? Чым ганарыцца? З гэтымі пытаннямі мы звярнуліся да старшыні Магілёўскага райвыканкама Алега ЧЫКІДЫ.

— 100 гадоў — гэта добры старт у другое стагоддзе, — адзначае Алег Іванавіч. — Ідзём наперад з упэўненасцю, ставім перад сабой амбіцыйныя задачы. Вельмі ўдзячныя кіраўніку дзяржавы Аляксандру Лукашэнку і нашаму губернатару Анатолю Ісачанку за тое, што дапамагаюць. З такімі кіраўнікамі можна горы звярнуць. Гэта прадбачлівыя, мудрыя кіраўнікі.

Магілёўскі раён вельмі значны не толькі для вобласці, але і ў цэлым для Беларусі. У нас шмат чаго робіцца для паляпшэння якасці жыцця людзей. Мы з удзячнасцю ўспамінаем тых, хто працаваў на карысць раёна ў ранейшыя гады; супрацоўнічаем з тымі, хто жыве за межамі раёна, але не забываецца пра яго, імкнецца зрабіць свой пасільны ўнёсак.

Мы з пачуццём гонару і адказнасці святкуем сваё 100-годдзе і 80-годдзе вызвалення Беларусі ад нямецка-фашысцкіх захопнікаў. Асноўная задача, як кажа Прэзідэнт, — дабрабыт народа. А гэта стварэнне рабочых месцаў, годная заработная плата, выкананне сацыяльных стандартаў. Гэта якасныя медыцына і адукацыя, навядзенне парадку на дарогах. Сёлета ўводзім у эксплуатацыю больш як 50 пабудаваных ці капітальна адрамантаваных аб'ектаў. Сярод іх дзіцячы садок на 95 месцаў, сем устаноў адукацыі, шэсць малочнатаварных комплексаў. Займаемся рэканструкцыяй аўтадарогі Магілёў — Чэрыкаў — Касцюковічы, праектны кошт якой складае каля 30 мільёнаў рублёў, будуем участак дарогі Раманавічы — Гарбавічы. На асаблівым уліку — жыллёвае пытанне. Сёлета мы запланавалі пабудаваць два шматкватэрныя дамы (4751 квадратны метр жылля), у тым ліку дзевяць арэндных кватэр, шэсць — сацыяльнага карыстання, дзесяць — для работнікаў сельскагаспадарчай галіны. У аграгарадку Палыкавічы працягваецца рэалізацыя праекта шматкватэрнай жылой забудовы «Красавік» са стварэннем інжынерна-транспартнай інфраструктуры, распрацоўваецца праект дэталёвай планіроўкі квартала шматкватэрнай жылой забудовы «Лясны». Вялікая ўвага аддаецца добраўпарадкаванню населеных пунктаў: адкрываюцца новыя дзіцячыя пляцоўкі, рамантуюцца прыдамавыя тэрыторыі, уцягваюцца ў гаспадарчы абарот старыя і пустыя дамы.

— Сёлета Магілёўскі раён ставіў новыя рэкорды ў адукацыі і спорце. Школы раёна падрыхтавалі вялікую колькасць медалістаў. Добрыя вынікі дэманструюць і мясцовыя хакеісты.

— Дасягненні нашых выпускнікоў сапраўды высокія. Са 124 выпускнікоў 24 медалісты — сапраўды рэкорд у Год якасці. Акрамя гэтага, пасведчанні аб базавай адукацыі «З адзнакай» атрымалі 11 выпускнікоў базавых школ. Гэта не проста выпадковасць, а вынік сумеснай карпатлівай працы саміх вучняў, іх бацькоў і педагогаў.

Нельга не ганарыцца поспехамі нашых хакеістаў з Кадзінскай сярэдняй школы — «Кадзінскія львы». Яны нязменна дэманструюць высокія вынікі, нягледзячы на адсутнасць лядовай арэны. На працягу многіх гадоў каманду ўзначальвае яе заснавальнік — настаўнік фізічнай культуры Леанід Камароў. Ён прыцягвае новую моладзь, захапляе яе гэтым відам спорту. У рэспубліканскіх спаборніцтвах сярод дзяцей і падлеткаў па хакеі «Залатая шайба» на прызы Прэзідэнта Беларусі нашы «львы» ў дзясяты раз — у тройцы прызёраў.

У раёне працуюць таленавітыя творчыя калектывы. Летась пяць з іх пацвердзілі званні «Народны» і «Узорны».

Сёлета ў новым фармаце прайшоў раённы фестываль сямейнага адпачынку і здаровага ладу жыцця «Гарбата па-сваякоўску». На свята прыехалі прадстаўнікі Смаленска, Ханты-Мансійскай аўтаномнай акругі — Югры, краін Афрыканскага кантынента, Турцыі, Узбекістана і Кітая. Сімвал нашага фестывалю — дом, дзе цёпла, чыста і ўтульна, дзе чуецца дзіцячы смех, дзе заўсёды з задавальненнем, душэўнасцю і гасцінасцю сустракаюць гасцей.

— Наколькі плённа працуюць прамысловасць раёна, прыватны бізнес? Як складваецца абстаноўка з інвестыцыямі, новымі рабочымі месцамі, заработнай платай?

— Раён працуе з прыбыткам. За чатыры месяцы створана 41 новая арганізацыя. Прадпрыемствы малога бізнесу Магілёўскага раёна актыўна інвесціруюць ва ўласнае развіццё. Як вынік — трэці год запар раён становіцца найлепшым па развіцці прадпрымальніцтва ў вобласці. У Магілёўскім раёне шэраг прадпрыемстваў рэалізуюць інвестпраекты. За апошнія пяць гадоў у эканоміку Магілёўскага раёна прыцягнуты два мільярды рублёў інвестыцый. За гэты ж перыяд за кошт стварэння новых прадпрыемстваў і вытворчасцяў працаўладкавана больш чым 1600 чалавек. Летась у раёне ў рамках даручэння Прэзідэнта «Адзін раён — адзін праект» рэзідэнтам СЭЗ «Магілёў» — ЗТАА «Омск Карбон Магілёў» рэалізаваны інвестпраект па будаўніцтве завода па вытворчасці тэхнічнага вугляроду. Засвоена звыш 320 мільёнаў рублёў інвестыцый у асноўны капітал, створана каля 570 новых рабочых месцаў, што на 150 больш, чым прадугледжваў інвестдагавор. У праграму «Адзін раён — адзін праект» уключылася прадпрыемства ТАА «Баір Вест», якое наладжвае выпуск уласных кампанентаў для прамысловых кандыцыянераў. Раней выкарыстоўваліся імпартныя дэталі.

Найбольшы ўклад у агульны аб'ём прамысловай вытворчасці раёна ўносяць ЗТАА «Кронаспан ОСБ», ЗТАА «Омск Карбон Магілёў», ТАА «Новус Індустры». Стабільная работа прадпрыемстваў забяспечвае пастаянны рост заработнай платы, павелічэнне падатковых выплат у бюджэт. Магілёўскі раён сёння займае лідзіруючыя пазіцыі па сярэднямесячнай зарплаце з усіх сельскагаспадарчых раёнаў вобласці. 47 % бюджэтных сродкаў накіроўваецца на развіццё сацыяльнай сферы.

Арганізацыі Магілёўскага раёна працягваюць гандляваць з 40 краінамі свету. За межамі Беларусі запатрабаваны мяса птушкі, пліты ДСП, аміна-альдэгідныя смолы, тэхнічны вуглярод, металаканструкцыі, мэбля і іншая прадукцыя дрэваапрацоўкі, прадметы асабістай гігіены. Асноўным знешнеэканамічным партнёрам з'яўляецца Расійская Федэрацыя. Летась удвая быў павялічаны экспарт прадукцыі ў Азербайджан, на 43 % — ва Узбекістан, на 40 % — у Кыргызстан. Істотна вырас экспарт у Кітайскую Народную Рэспубліку, у Чэхію, Славакію, Славенію. На пятым раённым інвестфоруме «Магілёўскі раён — тэрыторыя магчымасцяў» падпісаны 31 афіцыйны дакумент аб прыцягненні інвестыцый, пастаўках прадукцыі на экспарт, пагадненні аб супрацоўніцтве. У апошнія гады Магілёўскі раён па аб'ёмах інвестыцый, экспарту тавараў, будаўніча-мантажных работ, уводу ў эксплуатацыю жылля апярэджвае не толькі ўсе раёны Магілёўскай вобласці.

Задачы, якія ставіць перад сабой у Год якасці Магілёўскі раён, — гэта стварэнне бераслівых адносін да рэсурсаў і адказнасць за вынікі сваёй працы. Захоўваючы курс на сацыяльную стабільнасць, рост дабрабыту і якасць жыцця людзей, мы вырашаем задачы рознай складанасці. Наша сіла ёсць і застаецца ў працавітасці, адзінстве і шчырай любові да роднай зямлі.

Нэлі ЗІГУЛЯ.
Фота з сайта Магілёўскага райвыканкама.

Жніво-2024

«БЕРАГЧЫ І АДНАЎЛЯЦЬ»

Як Валожын рыхтуецца да «Дажынак»

На Міншчыне права прымаць абласны фестываль-кірмаш працаўнікоў вёскі «Дажынкі-2024» сёлета атрымаў горад Валожын. Увосень сюды з усяго рэгіёна з'едуцца героі хлебнай нівы, каб прымаць заслужаныя ўзнагароды і віншаванні. Як райцэнтр рыхтуецца да такой важнай падзеі, якія аб'екты чакае маштабная мадэрнізацыя, а што патрабуе толькі невялікага рамонту — абмеркавалі на пасяджэнні штаба па падрыхтоўцы да абласных «Дажынак» з удзелам старшыні Мінскага абласнога выканаўчага камітэта Аляксандра ТУРЧЫНА.

У горадзе ўжо актыўна праходзяць добраўпарадкаванне вуліц, капітальны і бягучы рамонт жылога сектара, аднаўленне фасадаў грамадскіх устаноў: бібліятэкі, раённага цэнтра культуры, Дома быту. Таксама ўводзіцца ў эксплуатацыю сучасная сістэма асвятлення вуліц — святлодыёдныя ліхтары. Асфальтуюцца тратуары, а валожынскія шматпавярхоўкі набываюць непаўторны выгляд дзякуючы муралам.

«Сёння хацелася б завастрыць увагу на гэтай лакацыі, — распавёў старшыня Мінскага абласнога выканаўчага камітэта Аляксандр Турчын. — Мы ўжо гаварылі аб нашых падыходах у сістэме жыллёва-камунальнай гаспадаркі і гэтак далей. Усё ідзе сваім парадкам. Вырашаем застарэлыя праблемы Валожына: гарачая вада, каналізацыя, вулічна-дарожная сетка».

На думку губернатара, тут, на Валожыншчыне, найцікавейшыя месцы. «Архітэктура, якая, на шчасце, захавалася, прадстаўлена выдатнымі будынкамі, палацава-паркавым ансамблем, касцёлам, іешывай. Лічу, што ў перспектыве Валожын павінен стаць месцам прыцягнення для турыстаў. Таму тут важная кожная дробязь. І невыпадкова, праходзячы сёння пешшу вакол цэнтральнай плошчы горада, бачыш на фоне маштабных змяненняў розныя дробязі, якія трэба ліквідаваць і паправіць», — акцэнтаваў ён.

Яшчэ адзін пункт — мясцовыя могілкі. 750 метраў новай агароджы павінна з'явіцца да 20 ліпеня. Работы працягваюцца. «Просьба сур'ёзна ставіцца да ўсіх агучаных слоў і тэрмінаў. Усюды павінен быць парадак», — сказаў губернатар.

Ён адзначыў асаблівую важнасць аднаўлення гістарычных сімвалаў і ўнікальнасць будынка іешывы (першага вышэйшага духоўнага вучылішча іўдзеяў на тэрыторыі Усходняй Еўропы).

«Да гэтага ўнікальнага збудавання ўжо праяўляюць цікавасць многія людзі па ўсім свеце, абяцаючы даць унікальныя экспанаты для адкрыцця тут музея. Таму з'яўленне такой славутасці стане дадатковым стымулам для наведвання Валожына. З улікам таго, што праз Беларусь праходзіла велізарная колькасць, прычым не нашых, войнаў, многія аб'екты проста сцёртыя з твару зямлі. І тое, што ў нас засталося, мы павінны берагчы і аднаўляць, каб маглі не толькі мы, але і нашы нашчадкі яшчэ заходзіць у такія выдатныя аб'екты і пазнаваць гісторыю нашай цудоўнай Радзімы», — дадаў кіраўнік Міншчыны.

Гарадская цэнтральная плошча — асноўнае месца правядзення свята. Надаць ёй сучасны выгляд вырашана за кошт абнаўлення фасадаў будынкаў, дарожных знакаў, малых архітэктурных формаў. Да 1 жніўня тут плануюць абнавіць плітку. На гэтым тыдні на цэнтральнай плошчы горада павінны замяніць электракабель.

Істотна абноўлены і жылфонд. Цудоўныя муралы ўпрыгожылі многія дамы. Капрамонт зведаюць дванаццаць дамоў, з іх восем ужо ўведзена ў эксплуатацыю. Бягучы рамонт выкананы ў васьмі з 24 дамоў.

Прывесці ў парадак збіраюцца і раку Валожынку. Месцамі яна зарасла і выглядае недагледжанай. Дадатковыя сродкі на рамонт дарог у Валожыне гатовы выдзеліць Мінскі аблвыканкам. А ў лістападзе—снежні гэтага года ў мясцовай бальніцы з'явіцца кабінет КТ. Будзе адрамантавана і прыёмнае памяшканне.

«У нас няма завершанасці ў работах. Мы робім асноўнае, а на дробязі не звяртаем увагі. І гэта самае непрыемнае, — адзначыў кіраўнік цэнтральнага рэгіёна. — Хачу сказаць усім кіраўнікам: звярніце ўвагу на свае аб'екты. Усюды павінен быць парадак да 1 жніўня».

Данііл ХМЯЛЬНІЦКІ,
фота аўтара.

На адной хвалі

На тэлеэкране — «Славянскі базар 2024»

Ужо праз некалькі дзён, з 9 да 14 ліпеня, гасцей і ўдзельнікаў ізноў будзе прымаць XXXIII Міжнародны фестываль мастацтваў «Славянскі базар у Віцебску». Назіраць за найбольш яркімі падзеямі летняга культурнага форуму традыцыйна ўсе ахвотныя змогуць і ў тэлеэфіры.

Так, падчас фестывалю на тэлеканале «Беларусь 1» нас будуць чакаць «Дзённікі фестывалю» пасля праграмы «Панарама». Сачыць за падзеямі свята зможам і ў выпусках культурных навін. Не застанемся мы і без трансляцый знакавых канцэртных праграм. Урачыстае адкрыццё на «першай кнопцы» сваёй аўдыторыі прадставяць у вячэрнім эфіры (у 22.00) у чацвер, 11 ліпеня. А ў пятніцу, 12 ліпеня, у гэты ж час там пакажуць гала-канцэрт «Саюзная дзяржава запрашае...». Урачыстае закрыццё фестывалю на тэлеэкранах нас чакае ў нядзелю 14 ліпеня ў 21.00. Гэты канцэрт будзе ўключаць у сябе выступленні другога конкурснага дня ўдзельнікаў XXXIII Міжнароднага конкурсу выканаўцаў эстраднай песні «Віцебск-2024», дзе ў іх выкананні мы пачуем сусветныя хіты.

На тэлеканале «Беларусь 3» запланаваны для тэлеаўдыторыі трансляцыі XXII Міжнароднага дзіцячага музычнага конкурсу «Віцебск» 10 і 11 ліпеня ў 14.00. І ў такі ж час 12 ліпеня цырымонія ўзнагароджання пераможцаў Міжнароднага дзіцячага музычнага конкурсу і гала-канцэрт з удзелам міжнароднага журы. А вось конкурснае спаборніцтва ўдзельнікаў XXXIII Міжнароднага конкурсу выканаўцаў эстраднай песні «Віцебск-2024», дзе прадстаўнікі з розных краін выступяць са «Славянскім хітом», зможаце паглядзець у суботу, 13 ліпеня, на тэлеканале «Беларусь 1». Сачыце за тэлепраграмай і плануйце прагляды тых мерапрыемстваў, дзе з задавальненнем будзеце бавіць час пад гукі любімых мелодый.

Алена ДРАПКО.

ШАШКІ («Звязда»)

Выпуск № 221

З 15 да 17 чэрвеня ў Гродне прайшла Рэспубліканская спартакіяда школьнікаў. Перамагла каманда Віцебскай вобласці (Дар'я Нарчук, Іван Невар, Арцём Гутан, Анастасія Бутаровіч). На другім месцы — Мінск, на трэцім — Магілёўская вобласць.

8 чэрвеня 85-гадовы юбілей адзначыў Барыс Міхайлавіч Плоткін — майстар спорту, сярэбраны прызёр чэмпіянату Беларусі 1960 года па стоклетачных шашках.

№ 100

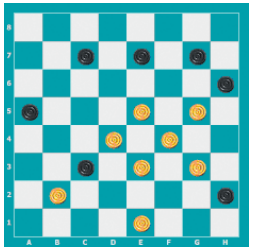

№ 100 В. Варушыла (Мінск)

Белыя простыя: e1, b2, e3, g3, d4, f4, e5, g5 (8)

Чорныя простыя: h2, c3, a5, h6, c7, e7, g7 (7)

№ 101 Ю. Мурадаў (Барысаў)

Белыя простыя: e1, g1, d2, f2, h4 (5)

Чорныя простыя: h2, b4, d4, g5, b6, f6, e7, g7, h8 (9)

№ 102 Я. Кандрачэнка (Гомель)

Белыя простыя: a1, b2, f2, c3, e3, e5, b6 (7)

Чорныя простыя: a5, g5, h6, a7, c7, g7, d8, f8 (8)

№ 103 В. Арцюхін (Мінск)

Белыя простыя: d2, g3, f4, g5 (4)

Чорныя простыя: h2, e3, b4, c7, e7, g7 (6)

Астатнія кампазіцыі па правілах бразільскіх шашак склаў Г. Андрэеў.

№ 104

Белыя простыя: b2, f2, h2, c3, f6 (5)

Чорныя простыя: d4, f4, h4, e5 (4)

№ 105

Белыя простыя шашкі: a1, d2, c3, d4, c5, a7 (6)

Чорныя простыя шашкі: a3, g3, f4, h4, f6, e7 (6)

№ 106

Белыя простыя шашкі: c1, g1, c3, d4, c5, b6, g7 (7)

Чорныя простыя шашкі: f2, e3, g3, h6, e7, b8 (6)

Ва ўсіх пазіцыях белыя пачынаюць і выйграюць. Прозвішчы чытачоў, якія дашлюць правільныя адказы, будуць апублікаваныя.

Анонс. З 15 да 19 ліпеня ў аг. Жыровічы (Слонімскі раён) адбудзецца XIV Рэспубліканскі турнір па шашках-100, прысвечаны Дню вызвалення Слоніма.

Праверце свае рашэнні:

Выпуск № 220 ад 21.06.24.

№ 93 1. b4-c5 d6:d2 2. d4-b6 a7:c5 3. e5-d6 c7:e5 4. f4:c1 h2:f4 5. c1:b4 a5:c3 6. f2-g3 h4:f2 7. g1:e3+

№ 94 1. c3-d4 e5:c3 2. e3-f4 g3:e5 3. c5-d6 e7:c5 4. a3:g3 h2:f4

[4...h4:f2 5. g5:e7 f8:d6 6. e1:g3 h2:f4 7. h6:g5]

5. g5:e7 f8:d6 6. h6:h6 h4-g3 7. h6-e3 g3-h2 8. e3-g1 c7-b6 9. g1:a7 h2-g1 10. e1-f2+

№ 95 1. a3-b4 c3:a5 2. c5-a3 e7:c5 3. a3:b4 a5:c3 4. g5:e7 f8:d6 5. h6:f4 b8-a7 6. f4-c7+

№ 96 1. c5-b6 e7:a7 2. g5:e7 f8:d6 3. h6:g1 a7-b8 4. g1-h2+

№ 97 1. 22-17 12:32 2. 23:03 34:45 3. 03:20 15:22 4. 44-40 45:34 5. 43-39 34:43 6. 49:09 10-14 7. 09:20 25:14 8. 48-43+

№ 98 1. 29-23 12:32 2. 26:45 18:29 3. 45:05 32:23 4. 05:49+

№ 99 1. 18-13 09:29 [1...24:21 2. 38:47 21:49 3. 47-33 40-45 4. 33-50]

2. 28-23 29:18 3. 38-42 24:47 4. 43-38 47:11 5. 06:22 40-45 6. 22-50+

Першымі дакладныя адказы даслалі: В. Арцюхін, Э. Дамброўскі, П. і В. Шульгі (усе — Мінск), С. Рашэцін (Ашмяны), В. Таўкачоў (в. Уздзевічы Клімавіцкага р-на Магілёўскай вобл.), Ф. Карпей, Л. Жыхар (абодва — Мядзель), У. Панько (Камянец), І. Ананіч (Гродна).

Пішыце па адрасе: газета «Звязда», г. Мінск, вул. Б. Хмяльніцкага, 10а, 220013, e-mail: info@zviazda.by або vorush@yandex.ru

Віталь ВАРУШЫЛА, майстар спорту.

ТЭЛЕТЫДЗЕНЬ

Сядзі і глядзі

ВЫБАР ВЫЗНАЧАЕ ЖЫЦЦЁ

Прыхільнікаў беларускага кінематографа зноў парадуюць сваімі прапановамі тэлеканалы, дзе працягваюць дэманстраваць мастацкія кінастужкі «Беларусьфільма» розных гадоў. І ў найбліжэйшыя выхадныя там кожнаму знойдзецца што паглядзець.

Так, у праграме сацыякультурнага тэлеканала значыцца паказ камедыйнай меладрамы «Цешча», знятай рэжысёрам Сяргеем Сплашновым у 1973 годзе. Кінастужка дае магчымасць назіраць за ўзаемаадносінамі герояў, характары якіх раскрываюцца ў кантэксце шэрагу побытавых сітуацый. Увасабляюць персанажаў на экране майстры кіно Павел Кармунін, Таццяна Карпава, Галіна Фядотава, Аляксандр Удовін, Павел Малчанаў, Стэфанія Станюта і іншыя. У кінастужкі, дарэчы, было дзве спробы з'яўлення на свет. Першапачаткова «Цешча» магла мець зусім іншую каманду, якая стварала яе, і рэжысёрам выступаў Гарнік Азаран — яго запрыкмецілі пасля фільма «Ажаніліся стары са старой» (1971 г.). Аднак кінамайстар не прыжыўся, і, калі давялося фільм здымаць нанова, то гэта даверылі ўжо кінавытворцам на чале з Сяргеем Сплашновым. Вынік таго, што атрымалася і засталося ў гісторыі, ацэньваць гледачам, таму глядзіце, каб вярнуцца ў атмасферу Мінска 1970-х гадоў і параўнаць, ці так моцна змяніліся людзі і іх уяўленні аб жыцці. Не прапусціце вячэрні паказ на канале «Беларусь 3» у суботу 6 ліпеня.

А вось на тэлеканале «НТБ-Беларусь» у найбліжэйшыя дні нам пакажуць драму «Нядзельная ноч» (1977 г.) і кінаапавесць «Таму што люблю» (1974 г.). Першы фільм — праца Віктара Турава, дзе рэжысёр распавядае трагічную гісторыю людзей адной вёскі. У цэнтры — паказальны судовы працэс, які стаў фіналам няпростых узаемаадносін галоўных герояў і наступствам учынку на п'яную галаву аднаго з іх. Праўда, вызны суд апраўдвае герояў, бо вінаватымі, па меркаванні правасуддзя, варта лічыць не толькі тых, каго наўпрост закранула сітуацыя... Кінастужка падымае шмат актуальнага ва ўсе часы, калі чалавек, здавалася б, сам стварае свой лёс. Але ці варта быць бяздзейнымі тым, хто аказваецца побач? Належыць адзначыць, што актрыса Людміла Зайцава (выканаўца ролі суддзі) атрымала прыз за найлепшую жаночую ролю на Усесаюзным фестывалі (СССР, 1977 г.) і там жа адзначылі спецыяльным прызам журы і рэжысуру Віктара Турава. Такое кіно варта паглядзець, таму плануйце кінасеанс у суботу днём 6 ліпеня.

І кінаапавесць «Таму што люблю» ад рэжысёра Ігара Дабралюбава, якая ўбачыла свет паўстагоддзя таму, таксама прыклад кіно, дзе гучаць вечныя і актуальныя ў розныя часы тэмы. Найперш чалавечага выбару і шчасця. Герой Генадзя Каралькова (лётчык Мураўёў), маючы каханне і любімую справу, у жыцці ў пэўны момант аказваецца перад складаным выбарам...

Такі часам лёс сапраўдных мужчын, калі яны мараць пра перспектывы, і, у прыватнасці, палярных лётчыкаў. Праўда, як адзначаў сам рэжысёр, кінастужка на этапе стварэння вельмі пацярпела, бо сюжэтныя лініі і драматургія былі зменены цэнзурай: «Нягледзячы на тое што кансультантам фільма быў маршал авіяцыі Скрыпко, да мяне прыйшоў узброены нажніцамі чыноўнік з ваеннай цэнзуры, сеў і пачаў прафесіянальна рэзаць гатовую карціну прама ў мяне на вачах. Сэрца маё скаланулася... Я не вытрымаў і сышоў. Ён дарэзаў усё, што хацеў, я толькі паглядзеў потым, што засталося, — скласці з гэтага нават прыблізна добрую карціну было немагчыма»... І ўжо Анатоль Забалоцкі пазней адзначыць на мастацкім савеце: «Лёсы людскія зусім не кранаюць. Іх вядзе сюжэт, а не жыццёвая непаўторнасць. Цікавыя па глядацкай інфармацыі перспектывы з выкарыстаннем глыбіні-рэзкасці з дапамогай дыяфрагмы. Толькі адчуваецца, што ўсе гэтыя цудоўныя кадры зарэзаны падчас мантажу». А значыць, і сучаснаму гледачу будзе цікава пашукаць усе тыя загадкі «паміж радкоў», а можа, і натхніцца ўсё ж гэтай кінагісторыяй на пераасэнсаванне ўласнага жыцця. Паказ яе адбудзецца 7 ліпеня на тэлеканале «НТБ-Беларусь».

Алена ДРАПКО.

Лета ў радасць са «Звяздой»!

Калі вы падпісаліся на газету «Звязда» на III квартал або на II паўгоддзе 2024 года — запаўняйце картку ўдзельніка, выразайце і дасылайце да 12 ліпеня 2024 года ў рэдакцыю на адрас: 220013, г. Мінск, вул. Б. Хмяльніцкага, 10а.

Сярод падпісчыкаў будуць разыграны сем мангалаў Forester BC-779 (+6 шампуроў) і суперпрыз — вугальны грыль «Белбагемія» 101278. Вынікі будуць апублікаваны ў газеце да 27 ліпеня 2024 года.

Прызы можна будзе атрымаць у рэдакцыі да 30 верасня 2024 года пры падачы квітанцыі аб падпісцы на «Звязду» на III квартал або на II паўгоддзе 2024 года. Пасля 30 верасня 2024 года выдача прызоў спыняецца і прэтэнзіі падпісчыкаў не прымаюцца. Умовы рэкламнай гульні чытайце ў нумары 105 ад 31 мая 2024 года.

Тэлефоны для даведак: (017) 271-81-53, 311-17-40.

Картка ўдзельніка — падпісчыка «Звязды» на III квартал або II паўгоддзе 2024 года

Прозвішча, імя, імя па бацьку _____

_____

Падпіска афармлена і аплачана ў _____
(аддзяленне сувязі)
на III квартал або II паўгоддзе 2024 года

Жатні адрас і тэлефон _____ _____
(абавязкова) *(індэкс)*

_____

_____

Удачы ў розыгрышы!

Беларусь 1

6.00, 7.20, 8.15 Добрай раніцы, Беларусь!
7.00, 8.00, 9.00, 12.00, 13.00, 15.00, 17.00, 19.00 Навіны.
7.05, 8.05 Навіны эканомікі.
7.10, 8.10, 18.15, 23.25 Зона Х (16+).
8.50 Слова Мітрапаліта Веніяміна на Дзень Благаверных князя Пятра і княгіні Фяўронні.
9.10 Галоўны эфір.
10.40 Навіны надвор'я.
11.00, 2.15 Меладрама «Лена і справядлівасць» (16+).
13.05, 15.25 Меладрама «Сардэчныя раны» (12+).
15.10, 18.00 Навіны рэгіёна.
17.05 Меладрама «Вялікія надзеі» (16+).
18.30 Маршрут пабудаваны (12+).
19.20 Серыял «След» (16+).
20.00 «100 пытанняў даросламу» (12+).
21.00 Панарама.
21.45 Зразумелая палітыка.
22.00 Тэлефільм АТН (12+).
22.55 Арэна.
23.40 Дзень спорту.
0.00 Драма «Нябёсы пачакаюць» (16+).

Беларусь 2

6.00 «Уключайся!» (12+)
10.00, 13.45, 21.05 Тэлебарометр.
10.05 Дэтэктыў «Зоркі і лісы» (16+).
14.15 Смачна есці (12+).
15.00 «Бука. Мая любімая пачвара» (6+).
16.35 «Дарагая, я забіў» (16+).
17.55 «Знакі лёсу». Дак. драма (16+).
18.25 Дэтэктыў «Завушніца Артэміды» (16+).
20.15 Серыял «Бедны алігарх» (16+).
21.10 Спартлато 6 з 49, КЕНА.
21.15 Серыял «Улётны экіпаж» (16+).
22.15 Баявік «Тэхнар» (16+).

Беларусь 3

7.00 «Дабраранак».
7.35 «Беларуская кухня».
8.05, 13.00, 20.30, 22.30 «Навіны культуры».
8.15, 21.05 «Бітва за Маскву». Фільм першы «Агрэсія» (12+).
9.35, 19.10 «Фронт у тыле ворага». Маст. фільм (12+).
10.50 «Нацыянальны хіт-парад».
11.45 «Дамы запрашаюць кавалераў». Маст. фільм (12+).
13.10 «Я ведаю!» (6+)
14.30, 22.40 «Цішыня». Маст. фільм. Частка першая (12+).
16.10 «Наперад у мінулае».
16.35 «Навука побач» (6+).
17.00 Гала-канцэрт майстроў мастацтваў, прысвечаны Дню Незалежнасці Рэспублікі Беларусь.
20.40 «Калыханка» (0+).
0.20 «Суразмоўцы».

Беларусь 5

6.55 Міжнародныя спартыўныя гульні «Дзеці Азіі».
8.35 Гульні «на выраст».
9.05 Футбол. Матч легенд. Беларусь — Расія.
11.00 Футбол. Чэмпіянат Беларусі.
11.45 Футбол. Чэмпіянат Бразіліі. «Атлетыка Гаяніенсэ» — «Атлетыка Паранаэнсэ».
13.45 Веславанне на байдарках і каноэ. Чэмпіянат Беларусі.
16.50, 21.40 Спорт-цэнтр.
17.00 Як гэта было.
17.30 Футбол. Чэмпіянат Бразіліі. «Жувентудзэ» — «Грэмію».
19.30 На мяжы фолу. Футбольны агляд.
20.55 Вялікі спорт.
21.50 Змешаныя адзінаборствы.

АНТ

6.00, 7.10, 8.10 «Наша раніца».
7.00, 8.00, 9.00, 11.00, 13.00, 16.00, 18.00, 20.30 Нашы навіны.
9.10 Наш час.
10.15 «Жыць здорава!» (16+)
11.15 «Белыя Росы» (12+).
11.55 «Модны прыгавор» (16+).
13.15, 23.55 Фільм «Бацькоўскі берег» (16+).
15.00 «Давай пажэнімся!» (16+)
16.20 «Мужчынскае/Жаночае» (16+).
17.20, 18.20 Інфармацыйны канал (16+).
19.00 «Яшчэ не вечар» (16+).
20.10 Вячэрнія навіны.
21.20 «Прапаганда» (16+).
21.40 «Аперацыя «Баграціён». Хроніка вызвалення Беларусі (16+).
21.50 Фільм «Два берагі» (16+).
23.05 «Другая сусветная вайна. Штурм Будапешта» (16+).
1.25 «Спартклуб» (16+).
1.45 Час.

СТБ

6.00, 6.40, 7.45, 8.40 «Раніца СТБ».
6.30, 7.30, 8.30, 10.30, 13.30, 16.30, 19.30, 22.30 Навіны «24 гадзіны».
9.00 «Тыдзень».
10.40 Дак. праект «Без падману» (16+).
13.50 «Ліхач-2». Серыял (16+).
16.50 «Спецбат». Серыял (16+).
18.30 «Па сутнасці».
20.10, 23.05 «СТБ-спорт».
20.15 «Сталічныя падрабязнасці».
20.25 «Міншчына».
20.40, 0.50 «Зніклы без вестак». Серыял (16+).
23.20 «Азаронак. Напрамую».

МІР

5.00 Маст. фільм «Востраў скарбаў» (16+).
6.00, 10.00, 13.00, 16.00, 18.30 Навіны.
6.15 Спецыяльны рэпартаж (12+).
6.40 Маст. фільм «Безбілетная пасажырка» (16+).
8.00 Маст. фільм «Сем нявест яфрэйтара Збруева» (16+).
10.10 Дак. фільм «БАМ. Перазагрузка» (12+).
11.10 Маст. фільм «Незнаёмы спадчыннік» (16+).
13.15 «Міравое пагадненне» (16+).
14.10 «Справы судовыя. Бітва за будучыню» (16+).
15.05 «Справы судовыя. Новыя гісторыі» (16+).
16.15 «Справы судовыя. Яблык разладу» (16+).
17.15 «Справы судовыя. Грошы вярніце!» (16+)
18.50 «Гульня ў кіно» (16+).
21.35 «Мільён за 5 хвілін» (16+).
22.20 Маст. фільм «Па сямейных абставінах» (16+).
1.10 Тэлесерыял «Адналюбы» (16+).

РТР—Беларусь

6.00, 9.00, 11.30, 14.30, 17.30, 21.00, 23.00 Беларусь. Навіны.
6.05, 9.05 «Новая раніца».
10.05 Тэлесерыял «Рая ведае ўсё!» (12+)
11.00, 14.00, 17.00, 20.00 Весткі.
11.40 «Акцэнты».
12.40 «Пра самае галоўнае» (12+).
13.45 «Плюс-мінус».
14.40 «60 хвілін».
16.10 Тэлесерыял «Васіліса» (12+).
17.40 «Ёсць пытанне з Вадзімам Гігіным».
18.40 Гумарыстычная праграма.
18.55 «Малахаў» (16+).
21.30, 23.15 Тэлесерыял «Лімітчыцы» (12+).
23.50 «Вечар з Уладзімірам Салаўёвым» (12+).

НТБ—Беларусь

6.10 «Астрапрагноз».
6.15 Беларусы (6+).
6.50 «Навука побач» (6+).
7.25 «Маршрут пабудаваны» (12+).
8.00, 10.00, 13.00, 16.00, 19.00 Сёння.
8.25 Ежа хоць куды (6+).
9.00, 10.35 Фільм «Таму што кахаю» (12+).
11.15 Драма «Нядзельная ноч» (12+).
13.25, 22.40, 23.40 Сёння. Галоўнае.
13.30 «Надзвычайнае здарэнне».
13.55, 16.50 Баявік «Блізнюк» (16+).
16.40, 20.00 Галоўнае. Сёння. Беларусь.
20.15, 21.40, 22.45, 23.55 Серыял «Мянтоўскія войны» (16+).
21.20 «НЗ.by».

8 канал

7.00, 18.55 «Надвор'е» + «Эрана».
7.05 Мультпарад.
7.30 «Прыколы 13-й школы» (6+).
7.35, 23.05 «Любімае кіно».
8.50 Мультпарад «Галаваломка».
10.30 «Паляванне і рыбалка».
10.55 Серыял «Прафесія — ратавальнік» (16+).
12.35 Серыял «Пэры Мэйсан» (12+).
13.25 «Трансформеры» (16+).
15.55 Серыял «Кроўная помста» (16+).
17.25 Серыял «Гаспадар тайгі» (16+).
19.00 «Вячэрні серыял».
20.50 «Вечарніца» (0+).
21.00 «Надвор'е».
21.05 Меладрама «Страсць» (18+).
1.00 «Начны серыял».

Культура

6.30 «Энцыклапедыя загадак». Дак. серыял.
7.05 Мультфільм.
8.10 «Не бойся, я з табой!» Маст. фільм.
10.40 Невядомыя маршруты Расіі.
11.20 Больш, чым каханне.
12.00 «Хочаце — верце, хочаце — не...» Маст. фільм.
13.05 «Забытае рамяство». Дак. серыял.
13.20 Краіна птушак.
14.05 «Бяссмертнава». Дак. фільм.
14.55 Легендарныя спектаклі Вялікага.
17.15 «Нобелеўскія перамогі расійскай навукі».
18.00 «Царскія забавы». Дак. фільм.
18.40 «Рамантыка раманса».
19.30 Навіны культуры.
19.45 Навіны культуры з Уладзіславам Фляркоўскім.
20.25 «Небяспечныя гастролі». Маст. фільм.
21.55 Фільм-спектакль «Вішнёвы сад».
23.50 «Кат». Маст. фільм.
1.20 Мультфільмы для дарослых.

Прафілактыка на канале з 2.00 да 3.00.

Настальгія

6.00 «Да і пасля...» (16+)
7.00, 8.45, 9.40, 11.30, 13.05, 14.45, 17.30, 18.35, 21.40, 23.30, 3.40, 5.30 Музычная настальгія (12+).
7.15 Музычны м/ф «Няхай гавораць» (16+).
9.00, 21.00, 3.00 «Мінулы час» (12+).
10.00, 16.00, 22.00, 4.00 «Народжаныя ў СССР» (12+).
11.00, 17.00, 23.00, 5.00 «Блеф-клуб» (16+).
12.00 Маст. фільм «Падкідыш» (12+).
13.20 «Брава, Артыст!» (16+)
15.00 «Быў час» (16+).
18.00 «Сто пытанняў да дарослага» (18+).
19.00 «Добры вечар, Масква!» (16+)
20.30 Дак. фільм «Савецкі рай» (12+).
0.00 «Каралі эпізоду» (16+).
0.45 Маст. фільм «Гронкі гневу» (16+).

EuroSport 1

4.00, 5.00, 9.35 Алімпійскія гульні (16+).
6.00, 11.35, 12.30, 23.25 Веласпорт. «Тур дэ Франс». Мужчыны (16+).
8.00, 2.30 Аўтагонкі на выносліваасць (16+).
10.30 Веласпорт (6+).
19.15 Веласпорт. «Джыра д'Італія». Жанчыны (16+).
20.15 Скалалажанне. Жанчыны BOULDER (0+).
21.30 Скалалажанне. Мужчыны і жанчыны LEAD (0+).
1.00 Снукер (6+).

Кінакамедыя

0.55 «Жалезнае неба-2» (16+).
3.05 «Сардэчна запрашаем у сям'ю» (16+).
5.20 «Афрыканец» (12+).
7.15 «Маё злачынства» (18+).

9.10 «Целаахоўнік кілера» (18+).
11.20 «Целаахоўнік жонкі кілера» (18+).
13.30 «Экзамен для дваіх» (12+).
15.25 «Чаго хочуць жанчыны» (18+).
17.50 «Пракляты чыноўнік» (16+).
19.30 «Голая праўда» (18+).
21.15 «Маладосць па страхоўцы» (16+).
22.55 «Тупы і яшчэ тупейшы-2» (16+).

ТБ3

6.00 Калекцыя «Беларусьфільма» (12+).
8.50 «Нядзельная ноч» (12+).
10.30, 22.20 «Паглядзім» (12+).
11.00 «Хронікі маскоўскага побыту» (12+).
11.45 «Нечысць» (12+).
12.40 «Варажбітка» (12+).
16.00 «Непазнавальныя зоркі» (16+).
16.45 «Сляпая» (16+).
20.05 «Фарсаж-6» (16+).
23.20 «Ганна-дэтэктыў» (16+).
3.35 «Дзённік экстрасэнса».

ТБ1000

6.25 Гульня Эндэра (12+).
8.50 Таямніца Мунакра (12+).
10.50, 11.45, 12.45, 13.50 Чыста англійскія забойствы (16+).
14.45, 16.40 Дзень Трыфідаў (16+).
18.30 Людзі ў чорным (16+).
20.25 Людзі ў чорным-2 (16+).
22.05 Людзі ў чорным-3 (16+).
0.05 Шосты элемент (16+).
1.50 Хваля (16+).
3.30 Разлом (16+).
5.15 Том, які гаворыць, і сябры (6+).

ТБ1000 Рускае кіно

5.30 «Смяшарыкі» (6+).
6.35 «Пін-код» (6+).
9.00 «Тры каты» (6+).
10.00, 11.00, 12.00, 13.00, 14.05 «Майстар і Маргарыта» (16+).
15.00 «Сардэчна запрашаем у сям'ю» (16+).
17.15 «Чырвоная Шапачка» (12+).
19.05 «Майстар і Маргарыта» (18+).
22.10 «Ліберэя: паляўнічыя на скарбы» (16+).
0.10 «Грозны тата» (6+).
1.50 «Быць» (16+).
3.40 «Адной левай» (16+).
5.00 «Лятучы карабель» (6+).
5.20 «Сястрыца Алёнка і братка Іванка» (6+).

ЯснАе

6.10, 7.45, 9.40, 11.15, 12.50, 14.25, 20.00, 21.35 Серыял «Шэф. Новае жыццё» (16+).
9.20 «На самай справе».
16.00 Футбол. Betera-Кубак Рэспублікі Беларусь. «Крумкачы» (Мінск) — «Днепр-Магілёў».
18.00 Футбол. Betera-Кубак Рэспублікі Беларусь. «Хваля-Пінск» — «Шахцёр» (Салігорск).
23.10 Маст. фільм «Снайпер: афіцэр СМЕРШ» (16+).
0.55 Серыял «Смерць шпіёнам. Ударная хваля» (16+).
2.35 Дак. серыял «Хронас».
2.55 Маст. фільм «Іван Макаравіч» (12+).

Звязда

6.00 «Вертыкаль». Маст. фільм (12+).

7.15 «Лампада» духоўна-асветніцкая праграма.
7.35, 8.25, 9.15, 10.05, 16.05, 16.55, 17.45, 18.35 «Канвой PQ-17» (12+).
10.55, 11.45, 19.25, 20.15 «Паршывыя авечкі» (16+).
12.40, 13.30, 14.25, 15.15, 21.05, 21.55, 22.45, 23.35 «Фронт» (16+).
0.25 «Сяргей Вайцяхоўскі. Генерал без Радзімы». Дак. фільм (12+).
1.20 «Палескі кацёл. Армія асуджаных». Дак. фільм (12+).
1.50 «Бітва за Кобрын. Заложнікі сакрэтнага пакта». Дак. фільм (12+).
2.20 «Беларускі вердыкт. Сябры і ворагі Фрыца Шменкеля». Дак. фільм (12+).
2.50 «Дзяржынскі супраць Пілсудскага». Дак. фільм (12+).
3.45 «Паміж мірам і вайной. Разведка боем». Дак. фільм (12+).

Viasat Explore

6.00, 6.45, 7.35, 8.20 «Паліцыя: выконваючы абавязак» (16+).
9.10, 9.40, 10.10 «Па цячэнні вялікіх рэк» (12+).
11.15, 12.10 «Магутныя рэкі» (6+).
13.10 «Як знайсці прыгоды» (16+).
14.05 «Жамчужына Катара: самы раскошны востраў у свеце» (16+).
15.00 «Таемнае жыццё круізнага лайнера» (16+).
16.00, 16.25, 23.50, 0.15 «Творы аўтамабільнага мастацтва» (12+).
16.55, 17.40, 18.30, 19.15 «Сведчанні паранармальнага» (16+).
20.05, 21.00 «Дарогі без правілаў» (12+).
21.55, 22.25, 22.55, 23.20 «З месца падзей» (16+).
0.40, 1.30, 2.15, 3.00, 3.45 «Аўстралійскія золаташукальнікі» (12+).
4.30, 5.15 «Лядовыя вікінгі» (12+).

У праграме магчымыя змяненні. Перадрукоўка праграмы забароненая. [СЦ] – фільм транслюецца са скрытымі субцітрамі.

Беларусь 1

5.40 Меладрама «Гаспадыня гары» (16+).
7.25 Клуб рэдактараў (16+).
8.50 Слова Мітрапаліта Веніяміна на Сабор усіх Беларускіх Святых.
9.00, 12.00, 15.00, 19.00 Навіны.
9.15 «Арсенал» (12+).
9.45 Гісторыі выратавання (12+).
10.15 Таямніцы следства (12+).
10.50 Маршрут пабудаваны (12+).
11.20 Беларуская супержанчына.
11.30 «Аперацыя «Баграціён». Дак.-публіцыстычны фільм (12+).
12.15 Навіны. Цэнтральны рэгіён.
12.40 Меладрама «Спатканне ўсляпую» (12+).
15.20 Вакол планеты.
16.00, 19.15 Меладрама «Аварыя» (16+).
20.00 Галоўны эфір.
20.55, 21.00 «Славянскі базар у Віцебску».
0.00 Навіны надвор'я.

Беларусь 2

6.00 «Уключайся. Найлепшае за тыдзень» (12+).
9.00 «Дарагая, я забіў» (16+).
10.15, 10.45, 15.55 Тэлебарометр.
10.20 Я з вёскі (12+).
11.15 Смачна есці (12+).
12.00 «На нажах» (16+).
13.00 «Чатыры дачы» (16+).
14.15 Драма «Стральцоў» (12+).
16.00 Дэтэктыў «Псіхалогія злачынства». Фільм «Дуэль» (16+).
17.45 «Уральскія пельмені» (16+).
19.05, 21.15 Серыял «Бедны алігарх» (16+).
21.10 Спартлато 5 з 36, КЕНА.
22.20 Трылер «Адрыў» (16+).

Беларусь 3

7.35 «Веды ў кубе».
8.10 «Вясна». Маст. фільм (12+).
10.00 «Наперад у мінулае».
10.25 «Беларуская кухня».
10.55 «Нацыянальны хіт-парад».
11.45 «Па запалкі». Маст. фільм (12+).
13.25 «Кадры жыцця».
14.15 К. Сен-Санс. «Самсон і Даліла». Опера.
16.15 «Залатое цяля». Маст. фільм (12+).
19.05 «Жывая спадчына».
19.30 «У квадраце 45». Маст. фільм (12+).
20.40 «Калыханка» (0+).
21.05 «Шыфр-3». Маст. фільм (16+).

Беларусь 5

6.55 Футбол. Чэмпіянат Бразіліі. «Баія» — «Куяба».
8.55 Плаванне. Адкрыты кубак Беларусі.
10.30 Гульні «на вырост».
11.00 Футбол. Суперкубак Расіі — 2024. «Зеніт» (Санкт-Пецярбург) — ФК «Краснадар».
12.55 Фіз-ра.
13.25 Футбол. Чэмпіянат Бразіліі. «Крузэйра» — «Брагансіна».
15.20 Міжнародныя спартыўныя гульні «Дзеці Азіі».
17.55 Футбол. Кубак Беларусі. «Макслайн» (Віцебск) — «Нафтан» (Наваполацк). У перапынку — Спорт-цэнтр.
19.55 Пляжны футбол. Расія — Беларусь.
21.05 Спорт-цэнтр.
21.15 Змешаныя адзінаборствы.

АНТ

7.00, 9.00, 16.00 Нашы навіны.
7.10 Фільм «Усходнія ласункі-2» (16+).
9.10, 1.25 «Метэагід».
9.35 «Здароўе» (16+).
10.40 «Народны ДАСТ» (16+).
11.20 «Жыццё іншых» (12+).
12.20 «Бачылі відэа?» (6+)
14.00, 16.20 Фільм «Яркія фарбы восені» (12+).
18.05 «Дзве зоркі. Бацькі і дзеці» (12+).
20.00 Наш час.
21.15 «Аперацыя «Баграціён». Хроніка вызвалення Беларусі (16+).
21.25 Фільм «Выратаваць або знішчыць» (16+).

СТБ

6.45 «Дамы запрашаюць кавалераў» (6+).
8.00 Дак. праект «Назад у СССР» (16+).
10.00 «Вялікі горад».
10.30, 13.30, 16.30 Навіны «24 гадзіны».
10.45 Дак. праект «Закрыты архіў» (16+).
11.50, 13.45 «Зніклы без вестак». Серыял (16+).
15.20, 17.00 «Шэф. Вяртанне». Серыял (16+).
16.45 «Сенат».
19.30 «Тыдзень».
21.00 «Спорт-таймер».
21.15, 0.00 ЕЎРА-2024.
22.00 Чэмпіянат Еўропы па футболе УЕФА 2024: фінал.
0.30 «Ліхач-2». Серыял (16+).

МІР

5.00 Маст. фільм «Блізняты» (16+).
5.15 Мультфільмы (6+).
7.20 Маст. фільм «Зямля Санікава».
9.25 «Пункт на карце» (6+).
9.30 «ФазэндаЛайф» (6+).
10.00, 16.00 Навіны.
10.10 Маст. фільм «Танцуй, танцуй» (16+).
13.20, 16.15, 19.30, 1.00 Тэлесерыял «Бабін бунт, або Вайна ў Навасёлкаве» (16+).
18.30, 0.00 «Разам» (16+).
4.25 «Наша кіно. Гісторыя вялікай любові» (16+).
4.50 Маст. фільм «Каля самага сіняга мора» (16+).

РТР—Беларусь

7.00 Фільм «Лабарантка» (12+).
10.15 «Рэцэпт сапраўднага беларуса».
11.00, 14.00, 17.00 Весткі.
11.35 «Свае».
11.50 «Доктар Мяснікоў» (12+).
12.50 «Парад гумару» (16+).
13.50, 19.50, 23.35 «Славянскі базар у Віцебску».
14.50 Фільм «Тэрапія каханнем» (16+).
16.40 «Ствараем разам».
17.50 «Песні ад усёй душы» (12+).
20.00 Весткі тыдня.
21.00 «Акцэнты».
22.00 «САСС упаўнаважаны заявіць».
22.55 Масква. Крэмль. Пуцін.
23.45 «Нядзельны вечар з Уладзімірам Салаўёвым» (12+).

НТБ—Беларусь

6.05 «Астрапрагноз».
6.10 Азбука спорту.
6.30 Сэнс жыцця (12+).
7.00 «Погляд на Беларусь» (12+).
7.25 «Дача» (12+).
8.00, 10.00, 16.00, 19.00 Сёння.
8.20 «Навука побач» (6+).
8.55 «Маршрут пабудаваны» (12+).
9.25 Майстар-клас: як гэта зроблена? (6+)
10.20 «Кватэрнае пытанне.by» (12+).
11.00 «Першая перадача» (16+).
11.25 «Цуд тэхнікі» (12+).
12.15 «Дачны адказ» (0+).
13.15 Меладрама «Ціхі цэнтр» (12+).
15.15, 16.20 «Следства вялі...» (16+)
18.00, 19.55 Драма «Акцёр» (16+).

8 канал

7.00, 19.45 «Надвор'е».
7.05 Камедыя «Бравы салдат Швейк» (16+).
8.50 «Паляванне і рыбалка».
9.20 «Любімае кіно».
10.45 «Гром нябесны» (16+).
12.10 Мультфільм.
13.40 «Вялікае цыркавое прадстаўленне».
15.35 «Надвор'е» + «Эрана».
15.40 «Серыял па выхадных».
19.15 «Суперлато».
19.50 Баявік «Васабі» (16+).
21.25 «Вечарніца» (0+).
21.35 «Трансформеры. Цёмны бок Месяца» (16+).
1.10 «Начны серыял».

Культура

6.30 «Пешшу...» Масква.
7.05 «Кур'ер». Мы перашалеем і будзем такімі ж, як вы». Аўтарскі фільм.
7.45 «Продкі нашых продкаў». Дак. серыял.
8.30 «Жыццё і лёс».
8.50 «Бронзавая птушка». Маст. фільм.
10.00, 12.30, 17.00, 19.30 Навіны культуры.
10.15 «Назіральнік».
11.15 «Почырк эпохі».
11.45 Штучны адбор.
12.45 «Бацькі і дзеці». Дак. серыял.
13.15 «Забытае рамяство». Дак. серыял.
13.30 «Жанчыны, якім пашанцавала». Маст. фільм.
14.50, 20.35 «Па слядах сірыйскіх мудрацоў». Дак. серыял.
15.35, 2.05 Майстар-клас.
16.30 «Эрмітаж».
17.15, 0.25 «Сімфанічны раман». Тэлесерыял.
18.45 Больш, чым каханне.
19.45 «Усюды грошы, спадары!» Дак. фільм.
20.15 «Добрай ночы, малыя!»
21.15 Спектакль РАМТ «Гора ад розуму».
23.30 «Дзікія гісторыі Іраклія Квірыкадзэ». Дак. фільм.

Настальгія

6.00 Маст. фільм «Цягнік ідзе на Усход» (12+).
7.30 «Брава, Артыст!» (16+)
9.00 «Быў час» (16+).
10.00, 16.00, 22.00, 4.00 «Народжаныя ў СССР» (12+).
11.00, 17.00, 23.00, 5.00 «Блеф-клуб» (16+).
11.30, 12.40, 14.45, 15.40, 17.30, 20.25, 21.40, 23.30, 3.40, 5.30 Музычная настальгія (12+).
12.00, 18.00 «Яловая субмарына».
13.15 Маст. фільм «Джэнтльмены аддаюць перавагу бландзінкам» (16+).
15.00, 21.00, 3.00 «Мінулы час» (12+).
0.00 «Да і пасля...» (16+)
1.10 Маст. фільм «Жонка епіскапа» (16+).

EuroSport 1

4.00, 4.30, 5.00, 5.30, 22.00, 22.30 Мотакрос (16+).
8.00, 11.00, 21.05, 1.00 Снукер (6+).
9.30, 15.45, 18.00, 0.00 Веласпорт. «Тур дэ Франс». Мужчыны (16+).
12.15 One Make Racing: Суперкубак Porsche Вялікабрытанія (6+).
13.00 Маўнцінбайк. Мужчыны ELITE (16+).
13.50, 23.05, 2.30 Веласпорт. «Джыра д'Італія». Жанчыны. (16+).
19.00 Веласпорт (6+).
20.00 Трэйл (0+).
20.30 Тэкбол (6+).

Кінакамедыя

1.40 «Пікселі» (12+).
3.35 «Акей, Лексі!» (18+)
5.10 «Жалезнае неба-2» (16+).
6.45 «Бацькі строгага рэжыму» (12+).
8.15 «Мільярд» (12+).
10.10 «Круіз па джунглях: таямніца Вальвердзэ» (16+).
12.05 «Асаблівасці нацыянальнага паляванння» (16+).
14.00 «Асаблівасці нацыянальнай рыбалкі» (16+).
15.50 «Афрыканец» (12+).
17.45 «Без тармазоў» (18+).
19.30 «Палюбоўнікі» (16+).
21.20 «Пра што гаворацъ мужчыны» (18+).
23.10 «Выкідала» (18+).

ТБ3

6.00 Калекцыя «Беларусьфільма» (12+).
9.50, 17.45 «Урачы» (16+).
10.45 «Доктар І».
11.15 «Глядзі сам» (16+).
11.30, 2.45 «10 самых» (16+).
12.00 «Пагоня за смакам» (16+).
12.55, 18.45, 3.15 «Сляпая» (16+).
14.15, 20.05 «Варажбітка» (16+).
15.45 «Паралельны свет» (16+).
16.40 «Паляўнічыя на прывідаў» (16+).
21.35 «Клічце Ярмолава» (16+).
23.30 «Ганна-дэтэктыў» (16+).
0.30 «Уцёкі з Шаўшэнка» (16+).
4.30 «Суд ідзе». Дак. серыял (16+).

ТБ1000

5.50 Дзівосны Морыс (6+).
7.40, 8.35, 22.45, 23.45 Чыста англійскія забойствы (16+).
9.45 Дзікая парачка (16+).
11.45 Змёрзлая з Маямі (16+).
13.40, 15.25, 17.10 Зачараванае каралеўства (16+).
19.00 Прыгоды Падынгтана (6+).
20.45 Прыгоды Падынгтана-2 (6+).
0.55 Дыхай дзеля нас (16+).
2.45 Восень у Нью-Ёрку (16+).
4.30 За метр адзін ад аднаго (16+).
6.15 Том, які гаворыць, і сябры (6+).

ТБ1000 Рускае кіно

5.30 «Пін-код» (6+).
6.50 «Тры каты» (6+).
7.35 «Смяшарыкі» (6+).
8.20 «Цешча» (18+).
10.25 «Вася не ў сабе» (16+).
12.10 «Адчайныя дольшчыкі» (16+).
13.55 «На кручку!» (16+)
15.40 «Вяселле па абмене» (16+).
17.25 «Супермененджар, або Матыка лёсу» (16+).
19.00, 19.55 «Майстар і Маргарыта» (16+).
20.50 «Бармен» (16+).
22.35 «Аднакласнікі.ru: наCLICKай удачу» (16+).
0.25 «Усё ці нічога» (16+).
1.55 «Зорны розум» (16+).
3.30 «Каханне без памеру» (16+).
5.00 «Кошкін дом» (6+).

ЯСНАе

5.00 Серыял «Штрафнік» (16+).
6.50 Маст. фільм «Вам — заданне» (12+).
8.15 Серыял «САХР» (16+).
9.50 Маст. фільм «Золата партыі» (16+).
11.20 Серыял «Алекс Люты» (16+).
13.00 Серыял «Спадары афіцэры» (16+).
14.40 Серыял «Неадкладнае рэагаванне» (16+).
16.20 Маст. фільм «Знахар» (12+).
18.30 Серыял «Неўскі. Праверка на трываласць» (16+).
21.00 «Ясна аб футболе».
21.35 Серыял «Мянтоўскія войны-3» (16+).
23.20 Дак. фільм «Савецкія мафіі. Пярэваратні ў пагонах. Частка 2» (16+).
0.05 Маст. фільм «У тумане» (12+).
2.10 Маст. фільм «Зграя» (12+).
3.50 Серыял «Застава Жыліна» (12+).

ЗВЯЗДА

6.00 «Сямнаццаты трансатлантычны». Маст. фільм (12+).
7.30, 8.15 «На парозе кахання» (16+).
9.05, 10.00, 10.50, 11.40, 12.30, 13.20 «Сын бацькі народаў» (16+).
14.15 «Дняпроўскі рубеж». Маст. фільм (16+).
16.30 «Чакайце сувязнога». Маст. фільм (12+).
17.45 «Паміж мірам і вайной. Танкавае брацтва». Дак. фільм (12+).
18.00, 18.45 «Курсанты» (16+).
19.30, 23.00 «Навіны».
19.50, 20.40 «Апошні рубеж» (16+).
21.30 «Руіны страляюць...» Маст. фільм (12+).
22.35 «Рэйкавая вайна». Дак. фільм (12+).
23.20 «Эвакуацыя як звышпраект». Дак. фільм (12+).
23.50 «Неба над Рускай зямлёй». Дак. фільм (12+).
0.20 «Беларускі вердыкт. Сябры і ворагі Фрыца Шменкеля». Дак. фільм (12+).
0.50 «Джульбарс і Дзіна. Сабакі службы «Д». Дак. фільм (12+).
1.20 «Бабруйскі вузел. Ліквідацыя». Дак. фільм (12+).
1.50 «Контрразведка. Рассакрэчаны фронт». Дак. фільм (12+).
2.20 «Маленькія салдаты вялікай вайны». Дак. фільм (12+).
2.50 «Ад Рузвельта — Сталіну. Беларусы ў справе на мільярд». Дак. фільм (12+).
3.20 «Друкарскі фронт. Газеты стралялі ва ўпор». Дак. фільм (12+).
3.50 «Паміж мірам і вайной. Танкавае брацтва». Дак. фільм (12+).

Viasat Explore

6.15 «Удалая рыбалка» (12+).
6.40, 7.35 «Каралі мегарамонту» (16+).
8.30, 9.20, 1.05, 1.50 «Аўстралійскія золаташукальнікі» (12+).
10.10, 11.20, 12.20, 4.10, 5.10 «Антарктыда. Хаджэнне за тры полюсы» (16+).
13.20, 14.15, 15.15, 2.30, 3.20 «Пераробка старызны» (12+).
16.15, 17.05, 23.20, 0.10 «Рэальныя дальнабойшчыкі» (16+).
17.55, 18.45 «Сведчанні паранармальнага» (16+).
19.30, 20.20 «Легендарныя аўто» (16+).
21.15, 22.20 «На варце» (16+).

У праграме магчымыя змяненні.
Перадрукоўка праграмы забароненая.
[СЦ] – фільм транслюецца са скрытымі субцітрамі.

Беларусь 1

6.00, 7.20, 8.15 Добрай раніцы, Беларусь!
7.00, 8.00, 9.00, 12.00, 13.00, 15.00, 17.00, 19.00 Навіны.
7.05, 8.05 Навіны эканомікі.
7.10, 8.10, 18.15, 0.15 Зона Х (16+).
9.10 «Здорава здаровым быць!» (6+) [СЦ]
10.00, 12.15, 13.05 Меладрама «Толькі па каханні» (16+).
14.00 Меладрама «Усё магло быць інакш» (16+).
15.10, 18.00 Навіны рэгіёна.
15.25, 22.00 Серыял «След» (16+).
17.05 Меладрама «Вялікія надзеі» (16+).
18.30, 19.20 Меладрама «Нявеста» (16+).
21.00 Панарама.
21.45 Гэта іншае.
0.00 Сфера інтарэсаў.
0.35 Дзень спорту.
0.50 Драма «Нябёсы пачакаюць» (16+).

Беларусь 2

6.00 «Уключайся!» (12+)
10.00, 21.05 Тэлебарометр.
10.05 «Знакі лёсу». Дак. драма (16+).
10.35 Дэтэктыў «Завушніца Артэміды» (16+).
12.20, 22.15 Баявік «Тэхнар» (16+).
14.20 «На нажах» (16+).
15.25 «Новы дзень» (12+).
15.55 Гэта мая сям'я (12+).
16.55 «Сакрэты на кухні» (16+).
17.55 «Знакі лёсу». Дак. драма (16+).
18.25 Дэтэктыў «Завушніца Артэміды» (16+).
20.20 Серыял «Бедны алігарх» (16+).
21.10 Спартлато 6 з 49, КЕНА.
21.15 Серыял «Улётны экіпаж» (16+).

Беларусь 3

7.00 «Дабраранак».
7.35, 12.30 «Беларуская кухня».
8.05, 13.00, 20.30, 22.40 «Навіны культуры».
8.15, 21.05 «Бітва за Маскву». Фільм першы «Агрэсія» (12+).
9.45, 19.10 «Фронт у тыле ворага». Маст. фільм (12+).
11.10 «Легенды эстрады».
11.50 «Сэнс жыцця».
12.15 «Архітэктура Беларусі».
13.10 «Я ведаю!» (6+)
14.30, 22.50 «Цішыня». Маст. фільм. Частка другая (12+).
16.15 «Легенды эстрады».
16.55 «Старыя песні на новыя галасы».
18.35 «Палітра Перамогі». Вызваленне Мінска.
20.40 «Калыханка» (0+).

Беларусь 5

6.55 На мяжы фолу. Футбольны агляд.
8.25 Міжнародныя спартыўныя гульні «Дзеці Азіі».
11.30 Футбол. Чэмпіянат Бразіліі.
13.25 Як гэта было.
13.55 Танцавальны спорт. Чэмпіянат Беларусі.
16.00 Лёгкая атлетыка. Чэмпіянат Беларусі.
18.05, 21.50 Спорт-цэнтр.
18.15 Сучаснае пяцібор'е. Чэмпіянат свету.
21.20 Спорт-кадр.
22.00 Змешаныя адзінаборствы.

АНТ

6.00, 7.15, 8.15, 9.10 «Наша раніца».
7.00, 8.00, 9.00, 11.00, 13.00, 16.00, 18.00, 20.30 Нашы навіны.
7.10, 8.10 «Трывожная кнопка» (16+).
10.00 «Прапаганда» (16+).
10.20 «Жыць здорава!» (16+)
11.15 «Модны прыгавор» (16+).
12.10 «Другая сусветная вайна. Штурм Будапешта» (16+).
13.15, 23.35 Фільм «Бацькоўскі бераг» (16+).
15.00 «Давай пажэнімся!» (16+)
16.20 «Мужчынскае/Жаночае» (16+).
17.20, 18.20 Інфармацыйны канал (16+).
20.10 Вячэрнія навіны.
21.20 «Аперацыя «Баграціён». Хроніка вызвалення Беларусі (16+).
21.30 Фільм «Два берагі» (16+).
22.45 «Другая сусветная вайна. Лэнд-ліз» (16+).
1.05 Час.

СТБ

6.00, 6.40, 7.45, 8.40 «Раніца СТБ».
6.30, 7.30, 8.30, 10.30, 13.30, 16.30, 19.30 Навіны «24 гадзіны».
9.00 «Рашэнне ёсць! Дэпутацкі адказ».
9.30 «Па сутнасці».
10.40 Дак. праект «Неверагодная навука» (12+).
13.50 «Ліхач-2». Серыял (16+).
16.50 «Спецбат». Серыял (16+).
20.10 «СТБ-спорт».
20.15 «Сталічныя падрабязнасці».
20.25 «Міншчына».
20.40 «Са знакам якасці».
21.15, 0.00 ЕЎРА-2024.
22.00 Чэмпіянат Еўропы па футболе УЕФА 2024: 1/2 фіналу.
0.30 «Азаронак. Напрамую».

МІР

5.00, 6.25, 10.10 Тэлесерыял «Адналюбы» (16+).
6.00, 10.00, 13.00, 16.00, 18.30 Навіны.
6.15 Спецыяльны рэпартаж (12+).
13.15 «Міравое пагадненне» (16+).
14.10 «Справы судовыя. Бітва за будучыню» (16+).
15.05 «Справы судовыя. Новыя гісторыі» (16+).
16.15 «Справы судовыя. Яблык разладу» (16+).
17.15 «Справы судовыя. Грошы вярніце!» (16+)
18.50 «Гульня ў кіно» (16+).
21.35 «Мільён за 5 хвілін» (16+).
22.20 Маст. фільм «Мы з джаза» (16+).
0.10 «Наша кіно. Гісторыя вялікай любові» (16+).
0.45 Тэлесерыял «Пастка для зоркі» (16+).
4.10 Тэлесерыял «Школа выжывання ад адзінокай жанчыны з трыма дзецьмі ва ўмовах крызісу» (12+).

РТР—Беларусь

6.00, 9.00, 11.30, 14.30, 17.30, 21.00, 23.00 Беларусь. Навіны.
6.05, 9.05 «Новая раніца».
10.00 «САСС упаўнаважаны заявіць».
11.00, 14.00, 17.00, 20.00 Весткі.
11.40 «Пра самае галоўнае» (12+).
12.50 «Кропкі над і» (16+).
13.50, 19.50, 23.50 «Славянскі базар у Віцебску».
14.40 «60 хвілін».
16.10 Тэлесерыял «Васіліса» (12+).
17.40 Тэлесерыял «Версія» (16+).
18.35 Гумарыстычная праграма.
18.45 «Малахаў» (16+).
21.30, 23.15 Тэлесерыял «Лімітчыцы» (12+).
0.00 «Вечар з Уладзімірам Салаўёвым» (12+).

НТБ—Беларусь

6.10 «Астрапрагноз».
6.15, 7.10, 8.20, 13.25, 22.40, 23.40 Сёння. Галоўнае.
6.20 «Здорава здаровым быць!» (6+)
7.25 «Маршрут пабудаваны» (12+).
8.00, 10.00, 13.00, 16.00, 19.00 Сёння.
8.35, 21.20 «НЗ.by».
8.55 Зразумелая палітыка.
9.10 Знак якасці (6+).
9.30, 10.35 Серыял «Пчаляр» (16+).
13.30 «Надзвычайнае здарэнне».
13.55 Серыял «Прыставы» (12+).
16.40, 20.00 Галоўнае. Сёння. Беларусь.
16.50 Серыял «Пёс» (16+).
20.15, 21.40, 22.45, 23.55 Серыял «Мянтоўскія войны» (16+).

8 канал

7.00 «Надвор'е» + «Эрана».
7.05 Мультпарад.
7.30 «Прыколы 13-й школы» (6+).
7.35 «Любімае кіно».
8.50 Мультпарад «Аладзін».
10.00 Серыял «Прафесія — ратавальнік» (16+).
11.35 Серыял «Пэры Мэйсан» (12+).
12.25 «Тры дні Кондара» (16+).
14.25 Меладрама «Праз мяцеліцу» (16+).
16.00 Серыял «Кроўная помста» (16+).
17.30 Серыял «Гаспадар тайгі» (16+).
18.55, 21.00 «Надвор'е».
19.00 «Вячэрні серыял».
20.50 «Вечарніца» (0+).
21.05 Дэтэктыў «Містэрыум. Пачатак» (16+).
22.40 «Трансформеры. Помста паўшых» (16+).
1.10 «Начны серыял».

Культура

6.30 «Біблейскі сюжэт».
7.05 Мультфільмы.
8.20 «Валерый Чкалаў». Маст. фільм.
10.00 Невядомыя маршруты Расіі.
10.40 Больш, чым каханне.
11.20 «Небяспечныя гастролі». Маст. фільм.
12.45 «Салёнае дзяцінства». Дак. фільм.
13.40, 1.45 «Блакітны прыстанак». Дак. фільм.
14.25 «Бацькі і дзеці». Дак. серыял.
14.55 «Не бойся, я з табой!» Маст. фільм.
17.25 «Энцыклапедыя загадак». Дак. серыял.
17.55 «Прысвячэнне Людміле Зыкінай...»
19.30 Навіны культуры.
19.45 Лінія жыцця.
20.40 Фільм-спектакль «Без віны вінаватыя».
23.45 Вялікі джаз — 2022.
2.30 Мультфільмы для дарослых.

Настальгія

6.00 «Каралі эпізоду» (16+).
6.45 Маст. фільм «Гронкі гневу» (16+).
9.00, 15.00, 3.00 «Мінулы час» (12+).
9.40, 11.30, 13.00, 14.45, 15.40, 17.30, 19.05, 20.45, 23.30, 2.40, 3.40, 5.30 Музычная настальгія (12+).
10.00, 16.00, 22.00, 4.00 «Народжаныя ў СССР» (12+).
11.00, 17.00, 23.00, 5.00 «Блеф-клуб» (16+).
12.00 «Да і пасля...» (16+)
13.15 Музычны м/ф «Няхай гавораць» (16+).
18.00 Маст. фільм «Падкідыш» (12+).
19.20 «Брава, Артыст!» (16+)
21.00 «Быў час» (16+).
0.00 «Спяем, сябры!» (16+)
1.10 Маст. фільм «Лэдзі ў цягніку» (16+).

EuroSport 1

4.00, 5.00, 9.30, 10.30, 11.30 Алімпійскія гульні (16+).
6.00, 12.05, 13.45, 0.00, 2.30 Веласпорт. «Тур дэ Франс». Мужчыны (16+).
19.00 Веласпорт. «Джыра д'Італія». Жанчыны (16+).
21.00 Скалалажанне. Мужчыны і жанчыны LEAD (0+).
22.00 Скалалажанне. Мужчыны і жанчыны SPEED (0+).
23.00 Веласпорт (6+).
1.00 Аўтагонкі на выносліваць (16+).

Кінакамедыя

1.05 «Шпіён, які мяне кінуў» (16+).
3.25 «Модная штучка» (12+).
5.15 «Коп на драйве» (12+).
6.55 «Круіз па джунглях: таямніца Вальвердзэ» (16+).
8.50 «Мільярд» (12+).
10.45 «Пра што гавораць мужчыны» (18+).
12.35 «Пра што яшчэ гавораць мужчыны» (16+).
14.25 «Пра што гавораць мужчыны. Працяг» (18+).
16.15 «Шэф пад прыкрыццём» (18+).

17.45 «Без тармазоў» (18+).
19.30 «Палюбоўнікі» (16+).
21.20 «Тата са спецназа» (18+).
23.15 «Выкідала» (18+).

ТБ3

6.00 Калекцыя «Беларусьфільма» (12+).
10.10 «Мы» (16+).
12.00 «Непазнавальныя зоркі» (16+).
12.45 «Глядзі сам» (12+).
13.05 «Дзённік экстрасэнса» (16+).
15.45 «Дзеці шпіёнаў» (12+).
17.15, 0.45 «СуперІвановы» (16+).
19.10, 3.05 «Жаночы прысуд» (16+).
22.35 «Жыццё Дэвіда Гейла» (16+).
2.20 «Містычныя гісторыі» (16+).

ТБ1000

6.10 Беласнежка: помста гномаў (12+).
8.05 Прыгажуня і пачвара (12+).
10.10, 11.10, 12.10, 13.05 Чыста англійскія забойствы (16+).
14.05 Доні Дарка (16+).
16.15 Спадар Ніхто (16+).
19.00 Гульня Эндэра (12+).
21.15, 23.05 Дзень Трыфідаў (16+).
0.55 Змёрзлая з Маямі (16+).
2.30 Іспанская-англійская (16+).
4.35 Дзікая парачка (16+).

ТБ1000 Рускае кіно

5.30 «Тры каты» (6+).
6.20 «Смяшарыкі» (6+).
7.35 «Пін-код» (6+).
10.00, 10.55, 11.50, 12.55, 13.50 «Майстар і Маргарыта» (16+).
14.50 «Эбігейл» (6+).
17.00 «СуперБабровы» (16+).
18.45 «СуперБабровы. Народныя мсціўцы» (16+).
20.30 «Сардэчна запрашаем у сям'ю» (16+).
22.45 «Выратуйце Колю!» (16+)
0.40 «Лёгкі на ўспамін» (12+).
2.00 «Цешча» (18+).
3.40 «Суперменеджар, або Матыка лёсу» (16+).
4.55 «Тры таўстуны» (6+).

ЯСНАе

5.40, 7.15, 9.40, 11.15, 12.50, 14.25, 20.00, 21.40 Серыял «Шэф. Новае жыццё» (16+).
8.50 «Вось гэта кіно!»
9.20 «Чалавек і здароўе».
16.00 Футбол. Betera-Кубак Рэспублікі Беларусь. «РЦАР-БДУ» (Мінск) — «Слуцк».
18.00 Футбол. Betera-Кубак Рэспублікі Беларусь. «Бумпрам» (Гомель) — «Славія-Мазыр».
23.20 Маст. фільм «Снайпер: апошні стрэл» (12+).
0.45 Маст. фільм «Піпец» (18+).
2.40 Маст. фільм «Наёмнік» (18+).
4.30 Маст. фільм «Напад на Уол-стрыт» (16+).

Звязда

6.00 «Дзяржынскі супраць Пілсудскага». Дак. фільм (12+).
7.00 «Навіны».
7.20 «Дзяржаўная граніца. «На далёкім пагранічча». Маст. фільм (12+).
9.35, 10.40 «Руіны страляюць...» Маст. фільм (12+).
11.55, 12.40 «Курсанты» (16+).
13.25, 14.15, 15.05, 15.55 «Канвой PQ-17» (12+).
16.45, 17.35 «Паршывыя авечкі» (16+).
18.25, 19.15, 20.10, 21.00 «Фронт» (16+).
21.50 «Вертыкаль». Маст. фільм (12+).
23.05 «22 чэрвеня. Асуджаны свет». Дак. фільм (12+).
23.35 «Горад, які паўстаў з попелу». Дак. фільм (12+).
0.05 «Азарычы. Ахвяры «Эскулапа». Дак. фільм (12+).
0.35 «Аперацыя «Беразіно». Пастка для Скарцэні». Дак. фільм (12+).
1.30 «Ілья Мурамец». Перарваны палёт». Дак. фільм (12+).
2.00 «Доктар Слон. Стаўка на чырвонае». Дак. фільм (12+).
2.30 «Ілжэпартызаны. Па легендзе Абвера». Дак. фільм (12+).
3.00 «Бітва за Кобрын. Заложнікі сакрэтнага пакта». Дак. фільм (12+).
3.30 «Радзіма» ці смерць. З Надзеяй — за Францыю». Дак. фільм (12+).

Viasat Explore

6.05, 6.50, 7.40, 8.35 «Рэальныя дальнабойшчыкі» (16+).
9.25, 9.55, 10.25, 10.55 «Па цячэнні вялікіх рэк» (12+).
11.20, 11.45 «Рыбалка ў дзікай мясцовасці» (12+).
12.10, 12.35 «Падарожжа па Малайзіі з Джонам Торадам» (12+).
13.05 «Як знайсці прыгоды» (16+).
13.55 «Жамчужына Катара: самы раскошны вострaў у свеце» (16+).
14.55 «Сакрэты мега-курорта» (16+).
15.55, 16.45, 17.40 «Паліцыя: выконваючы абавязак» (16+).
18.25, 19.10, 20.05 «Невытлумачальная Зямля» (16+).
20.55 «Арсенал на продаж. Перазагрузка» (16+).
21.50, 22.45, 23.35 «Гандляры космасам» (16+).
0.30, 1.15, 2.00, 2.45, 3.30 «Аўстралійскія золата-шукальнікі» (12+).
4.15, 5.00 «Лядовыя вікінгі» (12+).

У праграме магчымыя змяненні.
Перадрукоўка праграмы забароненая.
[СЦ] – фільм трансліруецца са скрытымі субцітрамі.

Беларусь 1

6.25 Меладрама «Гаспадыня гары» (16+).
8.05 Існасць.
8.30 Сэнс жыцця (12+).
9.00, 12.00, 15.00 Навіны.
9.15 «Добрай раніцы, Беларусь!» (12+)
10.05 Здароўе (12+).
10.55 Дача (12+).
11.25 Таямніцы следства (12+).
12.15 «Аперацыя «Баграціён». Дак.-публіцыстычны фільм (12+).
12.45 Меладрама «Спатканне ўсляпую» (12+).
13.40 Гісторыі выратавання (12+).
14.05 Тэлефільм АТН (12+).
15.15 Краіна.
15.45 «100 пытанняў даросламу» (12+).
16.40 Адзін дзень (12+).
17.10 Меладрама «На сонцы, уздоўж радоў кукурузы» (12+).
18.55 «Славянскі базар у Віцебску».
19.00 XXXIII Міжнародны конкурс выканаўцаў эстраднай песні «Віцебск-2024» (6+).
21.00 Панарама.
21.40 Меладрама «Намаляванае шчасце» (16+).
1.25 Дзень спорту.

Беларусь 2

6.00 «Уключайся. Найлепшае за тыдзень» (12+).
9.00 «Дарагая, я забіў» (16+).
10.15, 16.50 Тэлебарометр.
10.20 «Маскі для Нікаласа» (6+).
11.40 Драма «Стральцоў» (12+).
13.25 Як дома (16+).
13.55 Камедыя «Дзевяць жыццяў» (12+).
15.20 «Карысная праграма» (16+).
15.30 «Маладыя нажы» (16+).
16.55 Дэтэктыў «Цвет ліпы» (16+).
20.20, 21.15 «Чатыры дачы» (16+).
21.10 Спартлато 6 з 49, КЕНА.
21.40 Серыял «Улётны экіпаж» (16+).

Беларусь 3

7.30 «Сіла веры».
8.00, 16.15 «Навіны культуры».
8.10 «Па запалкі». Маст. фільм (12+).
9.50 «Беларуская кухня».
10.20 «Жывая спадчына».
10.45 «Школьны музей Перамогі».
11.00 «То! Лато».
11.25 «Навука побач» (6+).
11.50 «Шыфр-3». Маст. фільм (16+).
15.35 «Палітра Перамогі».
16.25 «Сваімі словамі».
17.05 «Новыя людзі».
17.30 «Залатое цяля». Маст. фільм (12+).
20.25 «Суразмоўцы».
20.40 «Калыханка» (0+).
21.05 «Чырвонае лісце». Маст. фільм (12+).
22.35 «Майстры і куміры».
23.25 «Люблю і памятаю».

Беларусь 5

6.55 Міжнародныя спартыўныя гульні «Дзеці Азіі».
8.05 Пляжны футбол. Расія — Беларусь.
9.10, 15.55 Плаванне. Адкрыты кубак Беларусі.
10.45 Тэніс. Банмон Мастэрс. Мужчыны.
13.30 Фіз-ра.
14.00 Танцавальны спорт. Чэмпіянат Беларусі.
17.55 Спорт-цэнтр.
18.05 Змешаныя адзінаборствы.
20.25 Футбол. Суперкубак Расіі — 2024. «Зеніт» (Санкт-Пецярбург) — ФК «Краснадар». У перапынку — Спорт-цэнтр.
22.45 Футбол. Чэмпіянат Бразіліі. «Крузэйра» — «Брагансіна».
23.55 Футбол. Чэмпіянат Бразіліі. «Баія» — «Куяба».

АНТ

7.00, 9.00, 16.00 Нашы навіны.
7.10, 9.10 «Наша раніца ў суботу».
10.00 «Беларуская SUPERжанчына» (12+).
10.10 «Трывожная кнопка» (16+).
10.40 «Белыя Росы» (12+).
11.15 Фільм «Мы ўсё роўна будзем разам» (12+).
13.25 Фільм «Не магу сказаць «бывай» (12+).
15.25, 16.20 Фільм «Маруся» (12+).
17.50 Фільм «Маруся. Цяжкія дарослыя» (12+).
20.00 «Як паглядзець».
20.55 «Метэагід».
21.20 «Аперацыя «Баграціён». Хроніка вызвалення Беларусі (16+).
21.30 «Сёння вечарам» (16+).
23.00 Фільм «Яркія фарбы восені» (12+).

СТБ

6.00 «Чалавек з бульвара Капуцынаў» (16+).
7.40 «Анфас».
8.00 «Цэнтральны рэгіён».
8.30 Дак. праект «Таямніцы космасу» (12+).
10.10 «Ствараем разам».
10.30, 13.30, 16.30, 19.30 Навіны «24 гадзіны».
10.40 «Свае».
10.55 «Мінск і мінчане».
11.25 «У пошуках ісціны. Небяспечны дом».
12.05, 13.45 «Першы Оскар» (16+).
14.25, 16.50, 20.35 «Спецбат». Серыял (16+).
20.25 «СТБ-спорт».
0.40 Дак. праект «Дзевяностыя» (16+).

МІР

5.00 Маст. фільм «Арынка» (16+).
5.20, 6.25, 9.05 Мультфільмы (6+).
6.00 «Усё, як у людзей» (6+).
6.45 Маст. фільм «Каменная кветка» (6+).
8.40 «Гістарычны дэтэктыў з Мікалаем Валуевым» (16+).
9.30 «ФазэндаЛайф» (6+).
10.00, 16.00, 18.30 Навіны.
10.10 Маст. фільм «Стары Хатабыч» (16+).
12.00 Маст. фільм «Чалавек-амфібія» (16+).
14.05, 16.15 Маст. фільм «Помста і закон» (16+).
18.45 Маст. фільм «Танцор дыска» (16+).
21.50 XXXIII Міжнародны фестываль мастацтваў «Славянскі базар у Віцебску».
1.10 Маст. фільм «Амерыканская дачка» (16+).
2.45 Маст. фільм «Падкідыш» (16+).
3.55 Маст. фільм «Блізняты» (16+).

РТР—Беларусь

7.05 «Новая раніца».
9.30 «Са знакам якасці» (16+).
10.00 «Ствараем разам».
10.20, 14.50 «Супержанчына».
10.25 «Дакрананне да святла».
10.40 «Пуцёўка.BY».
11.00, 14.00, 17.00, 20.00 Весткі.
11.30, 21.00 Беларусь. Навіны.
11.40 «Доктар Мяснікоў» (12+).
12.40 «Гумар! Гумар! Гумар!!!» (16+)
13.50, 19.50, 0.50 «Славянскі базар у Віцебску».
15.00 Фільм «Кіношнікі» (12+).
17.30 «Прывітанне, Андрэй!» (12+)
19.25 «Плюс-мінус».
21.30 Фільм «Лабарантка» (12+).
1.00 Фільм «Жонка сышла» (12+).

НТБ—Беларусь

6.10 «Астрапрагноз».
6.15, 7.10 Сёння. Галоўнае.
6.20 «На тыдзень» (16+).
7.25 Беларусы (6+).
8.00, 10.00, 16.00, 19.00 Сёння.
8.20 «НЗ.by: час вынікаў».
8.50 Адзін дзень (12+).
9.25 Ежа хоць куды (6+).
10.20 Знак якасці (6+).
10.40 «Галоўная дарога» (16+).
11.15 «Жывая ежа з Сяргеем Малазёмавым» (12+).
12.05 Кватэрнае пытанне (0+).
13.05 «Паедзем, паядзім!» (12+)
14.00 Меладрама «Ціхі цэнтр» (12+).
16.25 «Следства вялі...» (16+)
18.00, 19.55 Драма «Акцёр» (16+).

8 канал

7.00, 19.00 «Надвор'е».
7.05 Камедыя «Цернер і Хуч» (12+).
8.40 «Гатуй як шэф» (12+).
8.50 Меладрама «Мілы сябар даўно забытых гадоў» (12+).
10.25 Драма «Індакітай» (16+).
13.10 Камедыя «Вялікая прагулка» (12+).
15.15, 20.55 «Надвор'е» + «Эрана».
15.20 «Серыял па выхадных».
18.50 «Асалам алейкум, Беларусь!»
19.05 Драма «Пашпарт» (16+).
20.45 «Вечарніца» (0+).
21.00 «Фэшн is my прафэшн» (12+).
21.10 Дэтэктыў «Містэрыум. Паляўнічыя на фазанаў» (16+).
23.10 Меладрама «Тры метры над узроўнем неба» (18+).
1.15 «Начны серыял».

Культура

6.30 «Пешшу...»
7.05 «Тры таполі на Плюшчысе». Апусцела без цябе зямля». Аўтарскі фільм.
7.45 «Продкі нашых продкаў». Дак. серыял.
8.30 «Жыццё і лёс».
8.50 «Апошняе лета дзяцінства». Маст. фільм.
10.00, 12.30, 17.00, 19.30 Навіны культуры.
10.15 «Назіральнік».
11.15 «Почырк эпохі».
11.45 Штучны адбор.
12.45 «Серафім Тулікаў. Я жыццё пражыў не дарма». Дак. фільм.
13.30 «Жанчыны, якім пашанцавала». Маст. фільм.
14.50, 20.35 «Па слядах сірыйскіх мудрацоў». Дак. серыял.
15.35, 2.05 Майстар-клас.
16.30 «Эрмітаж».
17.15, 0.05 «Сімфанічны раман». Тэлесерыял.
18.45 Больш, чым каханне.
19.45 «Усюды грошы, спадары!» Дак. фільм.
20.15 «Добрай ночы, малыя!»
21.15 Спектакль БДТ імя Г. А. Таўстаногава «Дзядзечкаў сон».
23.50 «Першыя ў свеце». Дак. серыял.
1.35 Раман у камені.

Настальгія

6.00, 12.00 «Яловая субмарына» (16+).
6.40, 8.45, 9.40, 11.30, 14.25, 15.40, 17.30, 18.40, 21.40, 23.30, 5.30 Музычная настальгія (12+).
7.15 Маст. фільм «Джэнтльмены аддаюць перавагу бландзінкам» (16+).
9.00, 15.00, 21.00 «Мінулы час» (12+).
10.00, 16.00, 22.00, 4.00 «Народжаныя ў СССР» (12+).
11.00, 17.00, 23.00, 5.00 «Блеф-клуб» (16+).
18.00, 3.00 «Быў час» (16+).
19.00 Маст. фільм «Каханне перад сняданкам» (16+).
20.15 «Сто пытанняў да дарослага» (16+).
0.00 Маст. фільм «Цягнік ідзе на Усход» (12+).
1.30 «Брава, Артыст!» (16+)

EuroSport 1

4.00, 4.30, 10.30 Алімпійскія гульні (6+).
6.00, 19.00 Веласпорт. «Джыра д'Італія». Жанчыны (16+).
8.00, 1.00 Снукер (6+).
9.30 Кліфдайвінг: Сусветная серыя (0+).
12.00, 13.45, 23.00, 2.30 Веласпорт. «Тур дэ Франс». Мужчыны (16+).
20.00 Мотакрос (16+).
20.45 Кузаўныя аўтагонкі (6+).
21.00 Конны спорт (6+).
22.00 Сёрфінг (6+).

КИНОКОМЕДИЯ / Кінакамедыя

0.50 «Джунглі клічуць! У пошуках Марсупіламі» (16+).
3.00 «Формула 51» (16+).
4.35 «Сардэчна запрашаем у сям'ю» (16+).
6.50 «Жаніх» (12+).
8.35 «Целаахоўнік кілера» (18+).
10.45 «Разумная Маша» (12+).
12.15 «Пра што гавораць мужчыны» (18+).
14.05 «Маё злачынства» (18+).
16.00 «Палюбоўнікі» (16+).
17.55 «Шэф пад прыкрыццём» (18+).
19.30 «Маладосць па страхоўцы» (16+).
21.05 «Пра што яшчэ гавораць мужчыны» (16+).
22.55 «Модная штучка» (12+).

ТБ3

6.00 Калекцыя «Беларусьфільма» (12+).
9.15 «Містычныя гісторыі» (16+).
10.10, 16.05 «Пятая варта» (16+).
11.00 «Паглядзім» (12+).
11.30, 17.00 «Курт Сеіт і Аляксандра» (16+).
13.15, 18.50, 3.35 «Сляпая» (16+).
14.35, 20.10, 4.05 «Варажбітка» (16+).
21.40 «Клічце Ярмолава» (16+).
23.35 «Ганна-дэтэктыў» (16+).
0.35 «Дзённік экстрасэнса» (16+).
1.30 «Аналізуй гэта» (16+).
4.30 «Суд ідзе». Дак. серыял (16+).

ТБ1000

6.30 З джунгляў у джунглі (16+).
8.50, 9.50, 23.00, 0.00 Чыста англійскія забойствы (16+).
11.00 Прыгоды Падынгтана (6+).
12.45 Прыгоды Падынгтана-2 (6+).
14.45 Хваля (16+).
16.50 Разлом (16+).
19.00 Немагчымае (16+).
21.05 Ва ўладзе стыхіі (16+).
1.05 Прыгажуня і пачвара (12+).
2.55 Беласнежка: помста гномаў (12+).
4.40 Таямніца Мунакра (12+).

ТБ1000 Рускае кіно

5.30 «Пін-код» (6+).
6.20 «Тры каты» (6+).
7.00 «Смяшарыкі» (6+).
7.50 «Аднакласнікі.ru: наCLICKай удачу» (16+).
9.45 «Суперменеджар, або Матыка лёсу» (16+).
11.15 «Бармен» (16+).
13.00 «Усё ці нічога» (16+).
14.40 «Міра» (16+).
16.50 «Быць» (16+).
19.00, 20.00 «Майстар і Маргарыта» (16+).
21.00 «Снягурачка супраць усіх» (12+).
22.30 «Поўнае ператварэнне» (16+).
0.05 «Сем вячэр» (16+).
1.40 «Помню не помню!» (12+)
2.50 «Авантурысты» (12+).
4.25 «Тры таўстуны» (6+).
5.00 «Канікулы Баніфацыя» (6+).
5.20 «Рукавічка» (6+).

ЯСНАе

5.20 Серыял «Штрафнік» (16+).
7.05 Серыял «Дзяржаўная граніца. «Мы наш, мы новы...» (12+)
9.20 Серыял «Рыкашэт» (16+).
11.05 Серыял «Горы, якія страляюць» (16+).
12.45 Серыял «Алекс Люты» (16+).
14.25 Серыял «Спадары афіцэры» (16+).
16.05 Серыял «Неадкладнае рэагаванне» (16+).
17.45 Маст. фільм «Прарыў» (12+).
19.15 Серыял «Неўскі. Праверка на трываласць» (16+).
21.50 Серыял «Мянтоўскія войны-3» (16+).
23.35 Маст. фільм «Бацька» (12+).
1.05 Маст. фільм «Белыя росы» (12+).
2.30 Серыял «Застава Жыліна» (12+).

ЗВЯЗДА

6.00 «Эвакуацыя як звышпраект». Дак. фільм (12+).
6.30 «Неба над Рускай зямлёй». Дак. фільм (12+).
7.00, 19.30, 23.00 «Навіны».
7.20 «Дняпроўскі рубеж». Маст. фільм (16+).
9.35, 21.35 «Руіны страляюць...» Маст. фільм (12+).
10.40, 11.25, 18.00, 18.45 «Курсанты» (16+).
12.10, 12.55, 20.00, 20.45 «Апошні рубеж» (16+).
13.45 «Дзяржаўная граніца. «Год сорак першы». Маст. фільм (12+).
16.05, 16.50 «М.У.Р. 1944» (16+).
17.35 «Вяртанне ў Хатынь». Дак. фільм (12+).
19.45, 23.15 «Навіны ў форме».
19.50, 23.20 «Рубікон».
22.40, 3.55 «Паміж мірам і вайной. Лекары душы». Дак. фільм (12+).
23.30 «Дзяржынскі супраць Пілсудскага». Дак. фільм (12+).
0.25 «Бабруйскі вузел. Ліквідацыя». Дак. фільм (12+).
0.55 «Вайна разведак. Курсанты асаблівага прызначэння». Дак. фільм (12+).
1.25 «Па плане «Д». Як пачыналася сакрэтная вайна». Дак. фільм (12+).
1.55 «Бітва за Кобрын. Заложнікі сакрэтнага пакта». Дак. фільм (12+).
2.25 «Крылы саветаў. Агонь у адказ». Дак. фільм (12+).
2.55 «А-229. Сакрэтная зброя Крамля». Дак. фільм (12+).
3.25 «Георгій Жукаў. Пастка для камкора». Дак. фільм (12+).

Viasat Explore

6.10, 12.10, 13.10 «На варце» (16+).
7.05, 7.55, 16.00, 16.55, 23.00, 23.55 «Рэальныя дальнабойшчыкі» (16+).
8.45, 9.35, 0.45, 1.30 «Аўстралійскія золаташукальнікі» (12+).
10.30, 4.35 «Паляўнічыя на марскіх вожыкаў» (12+).
11.15, 14.15, 15.10, 19.30, 20.25, 2.15, 3.00, 5.15 «Легендарныя аўто» (16+).
17.45 «Гандляры космасам» (16+).
18.40 «Арсенал на продаж. Перазагрузка» (16+).
21.15, 22.10 «Паліцыя: выконваючы абавязак» (16+).
3.40 «Рачныя пачвары» (12+).

У праграме магчымыя змяненні.
Перадрукоўка праграмы забароненая.
[СЦ] – фільм транспіруецца са скрытымі субцітрамі.

Беларусь 1

6.00, 7.20, 8.15 Добрай раніцы, Беларусь!
7.00, 8.00, 9.00, 12.00, 13.00, 15.00, 17.00, 19.00 Навіны.
7.05, 8.05 Навіны эканомікі.
7.10, 8.10, 18.15, 22.50 Зона Х (16+).
9.10 «Здорава здаровым быць!» (6+) [СЦ]
10.00, 12.15, 13.05 Серыял «Сельскі дэтэктыў. Кіно паальхоўску» (12+).
14.00 Меладрама «Усё магло быць інакш» (16+).
15.10, 18.00 Навіны рэгіёна.
15.25 Серыял «След» (16+).
17.05 Меладрама «Вялікія надзеі» (16+).
18.30, 19.20 Меладрама «Нявеста» (16+).
21.00 Панарама.
21.45 «Славянскі базар у Віцебску».
21.50 Трэнды (12+).
22.30 Сфера інтарэсаў.
23.05 Дзень спорту.
23.25 Драма «Нябёсы пачакаюць» (16+).

Беларусь 2

6.00 «Уключайся!» (12+)
10.00, 17.20 Тэлебарометр.
10.05, 17.55 «Знакі лёсу». Дак. драма (16+).
10.35 Дэтэктыў «Завушніца Артэміды» (16+).
12.20, 22.10 Баявік «Тэхнар» (16+).
14.25 «100 месцаў, дзе паесці» (16+).
15.20 Як дома (16+).
15.50 Мультсерыял «Кацяня Шмяк» (0+).
16.20 Гэта мая сям'я (12+).
17.25 «Новы дзень» (12+).
18.25 Дэтэктыў «Пояс Арыёна» (16+).
20.20 Серыял «Бедны алігарх» (16+).
21.10 Спартлато 5 з 36, КЕНА.
21.15 Серыял «Улётны экіпаж» (16+).

Беларусь 3

7.00 «Дабраранак».
7.35, 13.20 «Беларуская кухня».
8.05, 13.50, 20.30, 22.30 «Навіны культуры».
8.15, 21.05 «Бітва за Маскву». Фільм другі «Тайфун» (12+).
09.45 «Мая вайна» (12+).
10.10, 22.45 «Бег». Маст. фільм (12+).
11.45 «Легенды эстрады».
12.20 «Сэнс жыцця».
12.50 «Жывая спадчына».
14.00 «Славянскі базар у Віцебску — 2024».
16.25 «Айбаліт-66». Маст. фільм (6+).
18.00 М. Чарот. «Мікітаў лапаць». Спектакль.
19.05 «Расклад на паслязаўтра». Маст. фільм (12+).
20.40 «Калыханка» (0+).

Беларусь 5

6.55 Футбол. Чэмпіянат Беларусі. «Дынама-Мінск» — «Дынама» (Брэст).
8.55 Фіз-ра.
9.25 Спорт-кадр.
9.55, 16.55 Плаванне. Адкрыты кубак Беларусі.
11.25 Футбол. Чэмпіянат Бразіліі.
13.20 Танцавальны спорт. Чэмпіянат Беларусі.
15.25 Лёгкая атлетыка. Чэмпіянат Беларусі.
18.55 Спорт-цэнтр.
19.05 Між іншым.
19.25 Бокс.
21.40 Футбол. Ліга чэмпіёнаў УЕФА. «Дынама-Мінск» — «Пюнік» (Арменія). У перапынку — Спорт-цэнтр.
23.40 Вялікі спорт.
0.20 Футбол. Чэмпіянат Бразіліі. «Грэміё» — «Крузэйра».

АНТ

6.00, 7.10, 8.10, 9.10 «Наша раніца».
7.00, 8.00, 9.00, 11.00, 13.00, 16.00, 18.00, 20.30 Нашы навіны.
10.00 «Жыць здорава!» (16+)
11.15 «Модны прыгавор» (16+).
12.10 «Другая сусветная вайна. Лэнд-ліз» (16+).
13.15, 0.45 Фільм «Бацькоўскі бераг» (16+).
15.00 «Давай пажэнімся!» (16+)
16.20 «Мужчынскае/Жаночае» (16+).
17.20, 18.20 Інфармацыйны канал (16+).
19.00 «Аб'ектыўНа» (16+).
20.00 Час.
21.20 Дак. фільм «Адзін за ўсіх» (16+).
22.20 «Усё зразумела з Марынай Караман» (16+).
22.30 «Аперацыя «Баграціён». Хроніка вызвалення Беларусі (16+).
22.40 Фільм «Два берагі» 16+).
23.55 «Другая сусветная вайна. Аперацыя «Арганаўт» (16+).

СТБ

6.00, 6.40, 7.45, 8.40 «Раніца СТБ».
6.30, 7.30, 8.30, 10.30, 13.30, 16.30, 19.30 Навіны «24 гадзіны».
9.00 Дак. праект «Хронікі маскоўскага побыту» (16+).
10.40 Дак. праект «Армагедон» (12+).
13.50 «Ліхач-2». Серыял (16+).
16.50 «Спецбат». Серыял (16+).
18.45 Дак. фільм «30 гадоў з народам».
20.10 «СТБ-спорт».
20.15 «Сталічныя падрабязнасці».
20.25 «Міншчына».
20.40 «Са знакам якасці».
21.15, 0.00 ЕЎРА-2024.
22.00 Чэмпіянат Еўропы па футболе УЕФА 2024: 1/2 фіналу.
0.30 «Азаронак. Напрамую».

МІР

5.00, 3.40 Тэлесерыял «Школа выжывання ад адзінокай жанчыны з трыма дзецьмі ва ўмовах крызісу» (12+).
6.00, 10.00, 13.00, 16.00, 18.30 Навіны.
6.15 Дак. фільм «Місія выканальная. Беларусь» (16+).
6.50 «Наша кіно. Гісторыя вялікай любові» (16+).
7.20, 10.10 Маст. фільм «Дванаццаць крэслаў» (16+).
10.50 Маст. фільм «Вершнік без галавы» (16+).
13.15 «Міравое пагадненне» (16+).
14.10 «Справы судовыя. Бітва за будучыню» (16+).
15.05 «Справы судовыя. Новыя гісторыі» (16+).
16.15 «Справы судовыя. Яблык разладу» (16+).
17.15 «Справы судовыя. Грошы вярніце!» (16+)
18.50 «Гульня ў кіно» (16+).
21.35 «Мільён за 5 хвілін» (16+).
22.20 Маст. фільм «Незнаёмы спадчыннік» (16+).
0.05 Маст. фільм «Безбілетная пасажырка» (16+).
1.30 «Наша кіно. Гісторыя вялікай любові» (16+).
1.55 Маст. фільм «Волга-Волга» (16+).

РТР—Беларусь

6.00, 9.00, 10.00, 11.30, 14.30, 17.30, 21.00, 23.00 Беларусь. Навіны.
6.05, 9.05 «Новая раніца».
10.05 «Рэцэпт сапраўднага беларуса».
10.50, 12.40, 18.35 Гумарыстычная праграма.
11.00, 14.00, 17.00, 20.00 Весткі.
11.40 «Пра самае галоўнае» (12+).
12.50 «Кропкі над і» (16+).
13.50, 19.50, 23.50 «Славянскі базар у Віцебску».
14.40 «60 хвілін».
16.10 Тэлесерыял «Васіліса» (12+).
17.40 Тэлесерыял «Версія» (16+).
18.45 «Малахаў» (16+).
20.20 «Так! Але...»
21.30, 23.15 Тэлесерыял «Лімітчыцы» (12+).
0.00 «Вечар з Уладзімірам Салаўёвым» (12+).

НТБ—Беларусь

6.10 «Астрапрагноз».
6.15, 7.10, 8.20, 13.25, 22.40, 23.40 Сёння. Галоўнае.
6.20 «Здорава здаровым быць!» (6+)
7.25 «Маршрут пабудаваны» (12+).
8.00, 10.00, 13.00, 16.00, 19.00 Сёння.
8.35, 21.20 «НЗ.by».
8.55 Сфера інтарэсаў.
9.10 Знак якасці (6+).
9.30, 10.35 Серыял «Пчаляр» (16+).
13.30 «Надзвычайнае здарэнне».
13.55 Серыял «Прыставы» (12+).
16.40, 20.00 Галоўнае. Сёння. Беларусь.
16.50 Серыял «Пёс» (16+).
20.15, 21.40, 22.45, 23.55 Серыял «Мянтоўскія войны» (16+).

8 канал

7.00, 19.00 «Надвор'е» + «Эрана».
7.05 Мультпарад.
7.30 «Прыколы 13-й школы» (6+).
7.35 «Любімае кіно».
8.45 Мультфільм «Баранчык Шон».
10.10 Серыял «Прафесія — ратавальнік» (16+).
11.45 «Іду на Няву. Подзвіг савецкіх пілотаў» (16+).
12.30 Серыял «Пэры Мэйсан» (12+).
13.30 «Скала» (16+).
16.00 Серыял «Кроўная помста» (16+).
17.30 Серыял «Гаспадар тайгі» (16+).
19.05 «Вячэрні серыял».
20.50 «Вечарніца» (0+).
21.00 «Надвор'е».
21.05 «Дрэнныя хлопцы» (18+).
23.05 Камедыя «Зласлівыя маленькія пісьмы» (16+).
0.45 «Начны серыял».

Культура

6.30 «Пешшу...»
7.05 «Гараж». Выцягнеце гэтую паперку, шчаслівы Вы наш». Аўтарскі фільм.
7.45 «Продкі нашых продкаў». Дак. серыял.
8.30 «Жыццё і лёс».
8.50 «Без году тыдзень». Маст. фільм.
10.00, 12.30, 17.00, 19.30 Навіны культуры.
10.15 «Назіральнік».
11.15 «Адлюстраваны час». Дак. серыял.
11.45 Штучны адбор.
12.45 «Юрый Завадскі — каханы і кахаючы». Дак. фільм.
13.30 «Жанчыны, якім пашанцавала». Маст. фільм.
14.50, 20.35 «Па слядах сірыйскіх мудрацоў». Дак. серыял.
15.40 Майстар-клас.
16.30 «Эрмітаж».
17.15, 0.25 «Сімфанічны раман». Тэлесерыял.
18.45 «Юрый Завадскі — каханы і які кахае». Дак. фільм.
19.45 «Усюды грошы, спадары!» Дак. фільм.
20.15 «Добрай ночы, малыя!»
21.20 «Белая студыя».
22.10 «Востраў». Маст. фільм.
0.10 «Першыя ў свеце». Дак. серыял.
1.55 Шукальнікі.
2.40 Мультфільмы для дарослых.

Настальгія

6.00 «Спяем, сябры!» (16+)
7.10 Маст. фільм «Лэдзі ў цягніку» (16+).
8.40, 9.40, 11.30, 15.40, 17.30, 19.00, 20.45, 21.40, 23.30, 0.40, 3.40, 5.30 Музычная настальгія (12+).
9.00, 15.00, 21.00, 3.00 «Мінулы час» (12+).
10.00, 16.00, 22.00, 4.00 «Народжаныя ў СССР» (12+).
11.00, 17.00, 23.00, 5.00 «Блеф-клуб» (16+).
12.00 «Каралі эпізоду» (16+).
12.45 Маст. фільм «Гронкі гневу» (16+).
18.00 «Да і пасля...» (16+)
19.15 Музычны м/ф «Няхай гавораць» (16+).
0.00 «Быў час» (16+).
1.00 Маст. фільм «Каханне перад сняданкам» (16+).
2.15 «Сто пытанняў да дарослага» (16+).

EuroSport 1

4.00, 5.00, 9.30, 10.00, 12.30 Алімпійскія гульні (16+).
6.00, 13.05, 14.15, 23.00, 2.30 Веласпорт. «Тур дэ Франс». Мужчыны (16+).
8.00 Аўтагонкі на выносліваць (16+).
10.30 Конны спорт (6+).
11.30 Сёрфінг (6+).
19.00 Веласпорт. «Джыра д'Італія». Жанчыны (16+).
20.00 Веласпорт (6+).
21.00 Снукер (6+).

Кінакамедыя

1.05 «Выкідала» (18+).
2.50 «Без тармазоў» (18+).
4.30 «Разумная Маша» (12+).
6.00 «Сардэчна запрашаем у сям'ю» (16+).
8.15 «Афрыканец» (12+).
10.10 «Маё злачынства» (18+).
12.10 «Маладосць па страхоўцы» (16+).
13.45 «Тупы і яшчэ тупейшы-2» (16+).
15.45 «Голая праўда» (18+).
17.30 «Экзамен для дваіх» (12+).
19.30 «Праклятыя чыноўнік» (16+).
21.05 «Целаахоўнік жонкі кілера» (18+).
23.15 «Шэф Адам Джонс» (18+).

ТБ3

6.00 Калекцыя «Беларусьфільма» (12+).
8.50 «Ціхія троечнікі» (0+).
11.10 «Паглядзім» (12+).
11.40, 17.45 «Курт Сеіт і Аляксандра» (16+).
13.30, 19.40, 1.55 «Слепая» (16+).
14.50, 20.35, 3.10 «Варажбітка» (16+).
16.20, 0.40 «Старац» (16+).
21.35 «Эрын Брокавіч» (16+).
23.55 «Развітанне» (16+).
4.30 «Суд ідзе». Дак. серыял (16+).

ТБ1000

6.20 Дзікая парачка (16+).
8.20, 9.20, 23.10, 0.05 Чыста англійскія забойствы (16+).
10.30 Іспанская-англійская (16+).
13.05 Змёрзлая з Маямі (16+).
14.55 Эспен у каралеўстве троляў (6+).
17.00 Эспен у пошуках Залатога замка (6+).
19.00 Пінжак (16+).
21.00 Доні Дарка (16+).
1.10 З джунгляў у джунглі (16+).
2.50 Прыгоды Падынгтана (6+).
4.20 Прыгоды Падынгтана-2 (6+).

ТБ1000 Рускае кіно

5.30 «Пін-код» (6+).
6.50 «Тры каты» (6+).
7.20 «Смяшарыкі» (6+).
8.15 «Адной левай» (16+).
9.50 «Змешаныя пачуцці» (16+).
11.35 «Вася не ў сабе» (16+).
13.20 «Суперменеджар, або Матыка лёсу» (16+).
14.55 «Аднакласнікі.ru: наСLICKай удачу» (16+).
16.50 «Эбігейл» (6+).
19.00, 20.00 «Майстар і Маргарыта» (16+).
21.00 «Дзявятая» (16+).
22.55 «Дуэлянт» (16+).
0.50 «Поўнае ператварэнне» (16+).
2.10 «Снягурачка супраць усіх» (12+).
3.25 «Помню не помню!» (12+)
4.40 «Тайна трэцяй планеты» (6+).

ЯСНАе

4.15 Серыял «Штрафнік» (16+).
6.05 Серыял «Дзяржаўная граніца. «Чырвоны пясок» (12+).
8.30 Серыял «Рыкашэт» (16+).
10.15 Маст. фільм «Чорныя берэты» (16+).
11.30 Серыял «Дзед Марозаў» (16+).
13.15 Серыял «Белая страла. Адплата» (16+).
14.55 Серыял «Неадкладнае рэагаванне» (16+).
16.40 Серыял «Сляпы» (16+).
18.25 Серыял «Неўскі. Праверка на трываласць» (16+).
21.00 «Час высокіх тэхналогій».
21.25 Серыял «Мянтоўскія войны-4» (12+).
23.05 Серыял «Танкіст» (12+).
0.50 Маст. фільм «Апгрэйд. Лічбавы салдат».
2.15 Маст. фільм «Бітва праклятых» (18+).
3.45 Маст. фільм «Непаслушнік» (16+).

ЗВЯЗДА

6.00 «Георгій Жукаў. Ад рэкорду да парада». Дак. фільм (12+).
6.30 «Аперацыя «Суворaў». Цана вызвалення». Дак. фільм (12+).
7.00, 19.30, 23.00 «Навіны».
7.20 «Дзяржаўная граніца. «Салёны вецер». Маст. фільм (12+).
9.30, 19.50, 21.00 «Руіны страляюць...» Маст. фільм (12+).
10.40, 11.25, 18.00, 18.45 «Курсанты» (16+).

12.10, 12.55 «Снайпер. Зброя адплаты» (12+).
13.40 «Дзяржаўная граніца. «На далёкім пагранічы». Маст. фільм (12+).
15.55, 16.40 «М.У.Р. 1945» (16+).
17.25, 23.20 «Радзіма» ці смерць. З Надзеяй — за Францыю». Дак. фільм (12+).
19.45, 23.15 «Навіны ў форме».
22.15 «Азарычы. Ахвяры «Эскулапа». Дак. фільм (12+).
22.45 «Паміж мірам і вайной. Разведка боем». Дак. фільм (12+).
23.50 «Варшаўскі рубеж. Беларусы ў Войску Польскім». Дак. фільм (12+).
0.20 «Леон з Эльзаса. Беларускі партызан». Дак. фільм (12+).
0.50 «22 чэрвеня. Асуджаны свет». Дак. фільм (12+).
1.20 «Горад, які паўстаў з попелу». Дак. фільм (12+).
1.50 «1939 год. Уз'яднанне». Дак. фільм (12+).
2.20 «Дзяржынскі супраць Пілсудскага». Дак. фільм (12+).
3.15 «Палескі кацёл. Армія асуджаных». Дак. фільм (12+).
3.45 «Лісты з фронту». Дак. фільм (12+).

Viasat Explore

6.10 «Паліцыя: выконваючы абавязак» (16+).
6.45 «З месца падзей» (16+).
7.10, 8.05 «Рэальныя дальнабойшчыкі» (16+).
8.55, 9.45, 0.55, 1.40 «Аўстралійскія золаташукальнікі» (12+).
10.35, 11.30, 4.00, 4.45 «Жамчужына Катара: самы раскошны востраў у свеце» (16+).
12.30, 13.20 «Маштабныя інжынерныя памылкі» (12+).
14.10, 14.35, 15.05, 15.30, 19.30, 19.55, 20.20, 20.50, 2.30, 2.50, 3.10, 3.35 «Творы аўтамабільнага мастацтва» (12+).
15.55, 16.50 «Каралі мегарамонту» (16+).
17.50, 18.40 «Паляўнічыя на марскіх вожыкаў» (12+).
21.15, 22.10 «Стваравочы акіян» (12+).
23.15, 0.05 «Татальная эвакуацыя» (12+).
5.35 «Падарожжа па Малайзіі з Джонам Торадам» (12+).

У праграме магчымыя змяненні.
Перадрукоўка праграмы забароненая.
[СЦ] – фільм транслюецца са скрытымі субцітрамі.

Беларусь 1

6.00, 7.30, 8.30 Добрай раніцы, Беларусь!
7.00, 8.00, 9.00, 12.00, 13.00, 15.00, 17.00, 19.00 Навіны.
7.20, 8.20 Навіны эканомікі.
7.25, 8.25 Зона Х (16+).
8.50 Слова Мітрапаліта Веніяміна на Дзень першавярхоўных святых апосталаў Пятра і Паўла.
9.10 «Здорава здаровым быць!» (6+) [СЦ]
10.00, 12.15, 13.05 Дэтэктыўная меладрама «Заходы і світанкі» (12+).
14.00 Меладрама «Усё магло быць інакш» (16+).
15.10, 18.00 Навіны рэгіёна.
15.25 Серыял «След» (16+).
17.05 Дача (12+).
17.30 Маршрут пабудаваны (12+).
18.15 Зона Х. Вынікі тыдня (16+).
18.40, 19.20 Меладрама «Нявеста» (16+).
21.00 Панарама.
21.50 «Славянскі базар у Віцебску».
22.00 XXXIII Міжнародны фестываль мастацтваў «Славянскі базар у Віцебску» (6+).
0.30 Дзень спорту.

Беларусь 2

6.00 «Уключайся!» (12+)
10.00, 16.45 Тэлебарометр.
10.05 «Знакі лёсу». Дак. драма (16+).
10.35 Дэтэктыў «Пояс Арыёна» (16+).
12.25 Баявік «Тэхнар» (16+).
14.30 «Дарагая, я забіў» (16+).
15.45 Гэта мая сям'я (12+).
16.50 Камедыя «Дзевяць жыццяў» (12+).
18.20 «Маладыя нажы» (16+).
19.40 «Уральскія пельмені» (16+).
21.10 Спартлато 5 з 36, КЕНА.
21.15 Дэтэктыў «Псіхалогія злачынства». Фільм «Дуэль» (16+).
23.10 Трылер «Адрыў» (16+).

Беларусь 3

7.00 «Дабраранак».
7.35, 12.45 «Беларуская кухня».
8.05, 13.50, 20.30, 22.35 «Навіны культуры».
8.15, 21.05 «Балада пра салдата». Маст. фільм (12+).
9.45 «Перазвон». Дак. фільм (12+).
10.35, 22.45 «Лёс чалавека». Маст. фільм (12+).
12.15 «Сэнс жыцця».
13.15 «Размовы пра духоўнае».
13.25 «Сіла веры».
14.00 «Славянскі базар у Віцебску — 2024».
16.35 «Пра Чырвоную Шапачку». Маст. фільм (6+).
18.55 «Архітэктура Беларусі».
19.10 «Міравы хлопец». Маст. фільм (12+).
20.40 «Калыханка» (0+).

Беларусь 5

6.55 Фіз-ра.
7.30 Гульні «на выраст».
8.00 Футбол. Чэмпіянат Бразіліі.
9.55, 16.55, 21.15 Плаванне. Адкрыты кубак Беларусі.
11.55 На спорце!
12.15 Футбол. Ліга Канферэнцый УЕФА. «Тарпеда-БелАЗ» (Беларусь) — «Мілсамі» (Малдова).
14.10 Змешаныя адзінаборствы.
19.00 Спорт-цэнтр.
19.10 Вялікі спорт.
19.55 Пляжны футбол. Расія — Беларусь.
21.05 Спорт-цэнтр.

АНТ

6.00, 7.10, 8.10, 9.10 «Наша раніца».
7.00, 8.00, 9.00, 11.00, 13.00, 16.00, 18.00, 20.30 Нашы навіны.
10.00 «Жыць здорава!» (16+)
11.15 «Модны прыгавор» (16+).
12.10 «Другая сусветная вайна. Ідэальны штурм» (16+).
13.15, 23.40 Фільм «Дзетдомаўка» (16+).
15.00 «Давай пажэнімся!» (16+)
16.20 «Мужчынскае/Жаночае» (16+).
17.30 «Трывожная кнопка» (16+).
18.20 «Народны ДАСТ» (16+).
18.55 «Поле цудаў» (16+).
20.10 Вячэрнія навіны.
21.20 «Лаўроў. За гранню» (16+).
21.30 «Аперацыя «Баграціён». Хроніка вызвалення Беларусі (16+).
21.40 Фільм «Мы ўсё роўна будзем разам» (12+).
1.30 Час.

СТБ

6.00, 6.40, 7.45, 8.40 «Раніца СТБ».
6.30, 7.30, 8.30, 10.30, 13.30, 16.30, 19.30, 22.30 Навіны «24 гадзіны».
9.00 Дак. праект «Тайная гісторыя ежы» (12+).
10.40 Дак. праект «Таямніцы космасу» (12+).
13.50, 0.50 «Ліхач-2». Серыял (16+).
16.50 «Рашэнне ёсць! Дэпутацкі адказ».
17.20 Дак. праект (16+).
18.45 «У пошуках ісціны. Лічбавая ломка».
20.10, 23.05 «СТБ-спорт».
20.15 «Сталічныя падрабязнасці».
20.25 «Міншчына».
20.40 «Ствараем разам».
21.00 «Шэф. Вяртанне». Серыял (16+).
23.20 «Азаронак. Напрамую».

МІР

5.00 Тэлесерыял «Школа выжывання ад адзінокай жанчыны з трыма дзецьмі ва ўмовах крызісу» (12+).
6.00, 10.00, 13.00, 16.00, 18.30 Навіны.
6.15 Спецыяльны рэпартаж. БАМ (12+).
6.25, 10.10, 17.15 «Справы судовыя. Грошы вярніце!» (16+)
8.05, 11.05, 14.10 «Справы судовыя. Бітва за будучыню» (16+).
9.00, 12.00, 15.05 «Справы судовыя. Новыя гісторыі» (16+).
13.15 «Міравое пагадненне» (16+).
16.15 «Справы судовыя. Яблык разладу» (16+).
18.50 Маст. фільм «Танцуй, танцуй» (16+).
22.00 Урачыстае адкрыццё XXXIII Міжнароднага фестывалю мастацтваў «Славянскі базар у Віцебску» (12+).
2.20 Маст. фільм «Вясна» (16+).
4.05 Маст. фільм «Арынка» (16+).

РТР—Беларусь

6.00, 9.00, 11.30, 14.30, 17.30, 21.00, 23.00 Беларусь. Навіны.
6.05, 9.05 «Новая раніца».
10.05 Тэлесерыял «Рая ведае ўсё!» (12+)
11.00, 14.00, 17.00, 20.00 Весткі.
11.40 «Пра самае галоўнае» (12+).
12.40 «Супержанчына».
12.50 «Кропкі над і» (16+).
13.50, 19.50, 23.50 «Славянскі базар у Віцебску».
14.40 «60 хвілін».
16.10 Тэлесерыял «Васіліса» (12+).
17.40 «У пошуках ісціны».
18.30 Гумарыстычная праграма.
18.45 «Прамы эфір» (16+).
21.30, 23.15 Урачыстая цырымонія адкрыцця XXXIII Міжнароднага фестывалю «Славянскі базар у Віцебску».
0.00 Фільм «Патрэбна нявеста з пражываннем» (12+).

НТБ—Беларусь

6.10 «Астрапрагноз».
6.15, 7.10, 8.20, 13.25, 22.50, 23.40 Сёння. Галоўнае.
6.20 «Здорава здаровым быць!» (6+)
7.25 «Маршрут пабудаваны» (12+).
8.00, 10.00, 13.00, 16.00, 19.00 Сёння.
8.35 «НЗ.by».
8.55 Сфера інтарэсаў.
9.10 Знак якасці (6+).
9.30, 10.35 Серыял «Пчаляр» (16+).
13.30 «Надзвычайнае здарэнне».
13.55 Серыял «Прыставы» (12+).
16.40, 20.00 Галоўнае. Сёння. Беларусь.
16.50 Серыял «Пёс» (16+).
20.15, 21.50, 22.55, 23.55 Серыял «Мянтоўскія войны» (16+).
21.20 «НЗ.by: час вынікаў».

8 канал

7.00 «Надвор'е».
7.05 Мультпарад.
7.35 «Прыколы 13-й школы» (6+).
7.35 «Любімае кіно».
8.50 Мультфільм «Монстры на канікулах».
10.20 Серыял «Прафесія — ратавальнік» (16+).
12.00 Серыял «Пэры Мэйсан» (12+).
12.50, 23.30 «Любімае кіно».
15.55 Серыял «Кроўная помста» (16+).
17.20, 18.55 «Надвор'е» + «Эрана».
17.25 Серыял «Гаспадар тайгі» (16+).
19.00 «Вячэрні серыял».
20.50 «Вечарніца» (0+).
21.00 «Надвор'е».
21.05 «Дрэнныя хлопцы-2» (18+).
0.50 «Начны серыял».

Культура

6.30 «Пешшу...»
7.05 «Здабытак рэспублікі». Бродяга и задира, я обошел полмира». Аўтарскі фільм.
7.45 «Продкі нашых продкаў». Дак. серыял.
8.30 «Жыццё і лёс».
8.50 «Апошняе лета дзяцінства». Маст. фільм.
10.00, 12.30, 17.00, 19.30 Навіны культуры.
10.15 «Назіральнік».
11.15 «Почырк эпохі».
11.45 Штучны адбор.
12.45 «Гульня ў бісер».
13.30 «Жанчыны, якім пашанцавала». Маст. фільм.
14.50, 20.35 «Па слядах сірыйскіх мудрацоў». Дак. серыял.
15.35, 2.05 Майстар-клас.
16.30 «Эрмітаж».
17.15, 0.05 «Сімфанічны раман». Тэлесерыял.
18.45 «Сяргей Канёнкаў. Які разрывае вузы».
19.45 «Усюды грошы, спадары!» Дак. фільм.
20.15 «Добрай ночы, малыя!»
21.15 Спектакль тэатра «Ленкам» «Жаніцьба».
23.20 «Мужчынскае і жаночае. Біялогія полу». Дак. фільм.
1.35 Раман у камені.

Настальгія

6.00, 0.00 «Яловая субмарына» (18+).
8.25, 9.40, 11.30, 12.40, 15.40, 17.30, 20.40, 21.40, 23.30, 0.40, 2.45, 5.30 Музычная настальгія (12+).
9.00, 15.00, 21.00, 3.00 «Мінулы час» (12+).
10.00, 16.00, 22.00, 4.00 «Народжаныя ў СССР» (12+).
11.00, 17.00, 23.00, 5.00 «Блеф-клуб» (16+).
12.00 «Быў час».(16+).
13.00 Маст. фільм «Каханне перад сняданкам» (16+).
14.15 «Сто пытанняў да дарослага» (16+).
18.00 «Спяем, сябры!» (16+)
19.10 Маст. фільм «Лэдзі ў цягніку» (16+).
1.15 Маст. фільм «Джэнтльмены аддаюць перавагу бландзінкам» (16+).

EuroSport 1

4.00, 5.00, 20.00, 20.30 Алімпійскія гульні (6+).
6.00, 10.50, 12.00, 23.00, 2.30 Веласпорт. «Тур дэ Франс». Мужчыны (16+).
8.00, 21.30 Снукер (6+).
9.30 Сёрфінг (6+).
10.30, 19.45 Кузаўныя аўтагонкі: ESET V4 Cup Лаўзітцрынг (6+).
18.45 Веласпорт. «Джыра д'Італія». Жанчыны (16+).
1.00 Аўтагонкі на выносліваць (16+).

Кінакамедыя

0.50 «Жалезнае неба-2» (16+).
2.35 «Небяспечны бізнес» (18+).
4.30 «Асаблівасці нацыянальнага палявання» (16+).
6.25 «Асаблівасці нацыянальнай рыбалкі» (16+).
8.15 «Целаахоўнік жонкі кілера» (18+).
10.25 «Афрыканец» (12+).
12.20 «Пра што яшчэ гавораць мужчыны» (16+).
14.10 «Без тармазоў» (18+).
15.50 «Маладосць па страхоўцы» (16+).
17.30 «Тупы і яшчэ тупейшы-2» (16+).
19.30 «Тата са спецназа» (18+).
21.20 «Пра што гавораць мужчыны. Працяг» (18+).
23.10 «Шпіён, які мяне кінуў» (16+).

ТБ3

6.00 Калекцыя «Беларусьфільма» (12+).
9.20 «Містычныя гісторыі» (16+).
10.15, 16.10 «Пятая варта» (16+).
11.10 «Глядзі сам» (16+).
11.30, 17.05 «Курт Сеіт і Аляксандра» (16+).
13.20, 18.55, 3.35 «Сляпая» (16+).
14.40, 20.15, 4.05 «Варажбітка» (16+).
21.45 «Клічце Ярмолава» (16+).
23.40 «Ганна-дэтэктыў» (16+).
0.40 «Дзённік экстрасэнса» (16+).
1.30 «Фарсаж-5» (16+).
4.30 «Суд ідзе». Дак. серыял (16+).

ТБ1000

6.20 Хваля (16+).
8.20, 9.25, 23.55, 0.50 Чыста англійскія забойствы (16+).
10.30 Разлом (16+).
12.40 Немагчымае (16+).
14.45 Прыгажуня і пачвара (12+).
17.00 Беласнежка: помста гномаў (12+).
19.00 Мемуары гейшы (16+).
21.45 Серэна (16+).
1.45 Таемнае акно (16+).
3.15 Вялікія вочы (16+).
4.50 Словы (12+).

ТБ1000 Рускае кіно

5.30 «Пін-код» (6+).
6.20 «Тры каты» (6+).
6.50 «Смяшарыкі» (6+).
7.30 «Поўнае ператварэнне» (16+).
9.00 «Снягурачка супраць усіх» (12+).

10.30 «Быць» (16+).
12.40, 1.50 «Сем вячэр» (16+).
14.20 «Помню не помню!» (12+)
15.50 «Каханне без памеру» (16+).
17.30 «Бацька» (16+).
19.00, 20.00 «Майстар і Маргарыта» (16+).
21.00 «Цешча» (18+).
23.00 «Лёгкі на ўспамін» (12+).
0.35 «Снягурка супраць усіх» (12+).
3.20 «30 спатканняў» (16+).
4.45 «Кветачка-Сямікветачка» (6+).
5.05 «Антошка» (6+).
5.10 «Шайбу! Шайбу!» (6+)

ЯСНАе

4.05 Серыял «Штрафнік» (16+).
5.55 Серыял «Дзяржаўная граніца. «Мірнае лета 21-га года» (12+).
8.10 Серыял «Рыкашэт» (16+).
9.50 Серыял «Горы, якія страляюць» (16+).
11.30 Серыял «Алекс Люты» (16+).
13.10 Серыял «Спадары афіцэры» (16+).
14.55 Серыял «Неадкладнае рэагаванне» (16+).

16.40 Серыял «Сляпы» (16+).
18.25 Серыял «Неўскі. Праверка на трывалась» (16+).
21.00 «Чалавек і здароўе».
21.20 Серыял «Мянтоўскія войны-3» (16+).
23.05 Дак. фільм «Савецкія мафіі. Труна з пятрушкай» (16+).
23.50 Маст. фільм «Братка» (12+).
1.10 Серыял «Смерць шпіёнам. Схаваны вораг» (16+).
3.00 Серыял «Маёр Ветраў» (12+).

Звязда

6.00 «Дзяржынскі супраць Пілсудскага». Дак. фільм (12+).
7.00, 19.30, 23.00 «Навіны».
7.20 «Рубікон».
7.30 «Дзяржаўная граніца. «Год сорак першы». Маст. фільм (12+).
9.50, 21.20 «Руіны страляюць...» Маст. фільм (12+).
10.55, 11.40, 18.00, 18.45 «Курсанты» (16+).
12.25, 13.10 «Апошні рубеж» (16+).
14.00 «Дзяржаўная граніца. «За парогам перамогі». Маст. фільм (12+).
16.20, 17.05 «М.У.Р. 1944» (16+).
19.45, 23.15 «Навіны ў форме».
19.50, 20.35 «Снайпер. Зброя адплаты» (12+).
22.25, 1.15 «Друкарскі фронт. Газеты страялялі ва ўпор». Дак. фільм (12+).
23.20 «Партызанскі рубеж». Дак. фільм (12+).
0.15 «Джульбарс і Дзіна. Сабакі службы «Д». Дак. фільм (12+).
0.45 «Дзеці Камінтэрна. Выратаваныя ў Беларусі». Дак. фільм (12+).
1.45 «Ілья Мурамец». Перарваны палёт». Дак. фільм (12+).
2.15 «Ваеннапалонныя. Вінаватыя, калі выжылі». Дак. фільм (12+).
2.45 «Фаня Алер. Вайна без антракту». Дак. фільм (12+).
3.40 «1939 год. Уз'яднанне». Дак. фільм (12+).

Viasat Explore

6.05 «На варце» (16+).
7.00, 7.50, 15.55, 16.50, 22.55, 23.50 «Рэальныя дальнабойшчыкі» (16+).
8.40, 9.30, 0.40, 1.25 «Аўстралійскія золаташукальнікі» (12+).
10.25, 11.25, 3.40, 4.30 «Як знайсці прыгоды» (16+).
12.25, 13.15, 21.15, 22.05 «Паліцыя: выконваючы абавязак» (16+).
14.10, 15.00, 19.30, 20.25, 2.10, 2.55 «Легендарныя аўто» (16+).
17.40, 18.05, 18.35, 19.00 «З месца падзей» (16+).
5.25 «Удалая рыбалка» (12+).

У праграме магчымыя змяненні.
Перадрукоўка праграмы забароненая.
[СЦ] – фільм транслюецца са скрытымі субтытрамі.

Беларусь 1

6.00, 7.20, 8.15 Добрай раніцы, Беларусь!
7.00, 8.00, 9.00, 12.00, 13.00, 15.00, 17.00, 19.00 Навіны.
7.05, 8.05 Навіны эканомікі.
7.10, 8.10, 18.15, 1.15 Зона Х (16+).
9.10 «Здорава здаровым быць!» (6+) [СЦ]
10.00, 12.15, 13.05 Серыял «Сельскі дэтэктыў. Днём з агнём» (12+).
14.00 Меладрама «Усё магло быць інакш» (16+).
15.10, 18.00 Навіны рэгіёна.
15.25 Серыял «След» (16+).
17.05 Меладрама «Вялікія надзеі» (16+).
18.30, 19.20 Меладрама «Нявеста» (16+).
21.00 Панарама.
21.30 На кантролі Прэзідэнта (12+).
21.50 «Славянскі базар у Віцебску».
22.00 XXXIII Міжнародны фестываль мастацтваў «Славянскі базар у Віцебску».
1.00 Сфера інтарэсаў.
1.35 Дзень спорту.

Беларусь 2

6.00 «Уключайся!» Ранішняе шоу (12+).
10.00, 21.05 Тэлебарометр.
10.05, 17.55 «Знакі лёсу». Дак. драма (16+).
10.35 Дэтэктыў «Пояс Арыёна» (16+).
12.20, 22.15 Баявік «Тэхнар» (16+).
14.25 «Сакрэты на кухні» (16+).
15.25 Я з вёскі (12+).
16.00 Гэта мая сям'я (12+).
17.00 «100 месцаў, дзе паесці» (16+).
18.25 Дэтэктыў «Пояс Арыёна» (16+).
20.15 Серыял «Бедны алігарх» (16+).
21.10 Спартлато 6 з 49, КЕНА.
21.15 Серыял «Улётны экіпаж» (16+).

Беларусь 3

7.00 «Дабраранак».
7.35, 13.20 «Беларуская кухня».
8.05, 13.50, 20.30, 22.40 «Навіны культуры».
8.15, 21.05 «Бітва за Маскву». Фільм другі «Тайфун» (12+).
9.50 «Мая вайна». Арсеній Люцко (12+).
10.15, 22.50 «Бег». Маст. фільм (12+).
11.55 «Легенды эстрады».
12.35 «Сэнс жыцця».
13.05 «Архітэктура Беларусі».
14.00 «Славянскі базар у Віцебску — 2024».
16.35 «Казка пра Зоркавага хлопчыка». Маст. фільм (6+).
18.50 «Жывая спадчына».
19.15 «Юрка — сын камандзіра». Маст. фільм (6+).
20.40 «Калыханка» (0+).

Беларусь 5

6.55, 9.55, 16.55, 22.55 Плаванне. Адкрыты кубак Беларусі.
8.05 Футбол. Ліга чэмпіёнаў УЕФА. «Дынама-Мінск» — «Пюнік» (Арменія).
11.25 Між іншым.
11.45 Футбол. Чэмпіянат Бразіліі. «Васка да Гама» — «Карынціянс».
13.40 Баскетбол 3х3. Паловарэна.
16.25 Гульні «на вырост».
18.55 Фактар сілы.
19.25 Спорт-цэнтр.
19.35 Змешаныя адзінаборствы.
20.55 Футбол. Ліга Канферэнцый УЕФА. «Тарпеда-БелАЗ» (Беларусь) — «Мілсамі» (Малдова). У перапынку — Спорт-цэнтр.

АНТ

6.00, 7.15, 8.15 «Наша раніца».
7.00, 8.00, 9.00, 11.00, 13.00, 16.00, 18.00, 20.30 Нашы навіны.
7.10, 8.10 «Трывожная кнопка» (16+).
9.10 «Аб'ектыўНа» (16+).
10.10 «Жыць здорава!» (16+)
11.15 «Усё зразумела з Марынай Караман» (16+).
11.25 «Модны прыгавор» (16+).
12.10 «Другая сусветная вайна. Аперацыя «Арганаўт» (16+).
13.15, 23.35 Фільм «Дзетдомаўка» (16+).
15.00 «Давай пажэнімся!» (16+)
16.20 «Мужчынскае/Жаночае» (16+).
17.20, 18.20 Інфармацыйны канал (16+).
20.10 Вячэрнія навіны.
21.20 «Аперацыя «Баграціён». Хроніка вызвалення Беларусі (16+).
21.30 Фільм «Два берагі» (16+).
22.45 «Другая сусветная вайна. Ідэальны штурм» (16+).
1.25 Час.

СТБ

6.00, 6.40, 7.45, 8.40 «Раніца СТБ».
6.30, 7.30, 8.30, 10.30, 13.30, 16.30, 19.30, 22.30 Навіны «24 гадзіны».
9.00 Дак. праект «Назад у СССР» (16+).
10.40 Дак. праект «Загадкі гісторыі» (12+).
13.50, 0.50 «Ліхач-2». Серыял (16+).
16.50 «Спецбат». Серыял (16+).
19.15 «Свае».
20.15, 23.05 «СТБ-спорт».
20.20 «Сталічныя падрабязнасці».
20.30 «Мінішчына».
20.40 «Беларуская супержанчына».
20.50 «Шэф. Вяртанне». Серыял (16+).
23.20 «Азаронак. Напрамую».

МІР

5.00, 2.30 Тэлесерыял «Школа выжывання ад адзінокай жанчыны з трыма дзецьмі ва ўмовах крызісу» (12+).
6.00, 10.00, 13.00, 16.00, 18.30 Навіны.
6.15 Спецыяльны рэпартаж (12+).
6.25, 10.10, 17.15 «Справы судовыя. Грошы вярніце!» (16+)
8.05, 11.05, 14.10 «Справы судовыя. Бітва за будучыню» (16+).
9.00, 12.00, 15.05 «Справы судовыя. Новыя гісторыі» (16+).
13.15 «Міравое пагадненне» (16+).
16.15 «Справы судовыя. Яблык разладу» (16+).
18.50 «Гульня ў кіно» (16+).
21.35 «Мільён за 5 хвілін» (16+).
22.20 Маст. фільм «Амерыканская дачка» (16+).
0.20 «Улюбёныя акцёры 2.0» (16+).
0.55 Маст. фільм «Цырк» (16+).

РТР—Беларусь

6.00, 9.00, 11.30, 14.30, 17.30, 21.00, 23.00 Беларусь. Навіны.
6.05, 9.05 «Новая раніца».
10.05 Тэлесерыял «Рая ведае ўсё!» (12+)
11.00, 14.00, 17.00, 20.00 Весткі.
11.40 «Так! Але...»
12.20, 18.35 Гумарыстычная праграма.
12.50 «Кропкі над і» (16+).
13.50, 19.50, 23.50 «Славянскі базар у Віцебску».
14.40 «60 хвілін».
16.10 Тэлесерыял «Васіліса» (12+).
17.40 Тэлесерыял «Версія» (16+).
18.45 «Малахаў» (16+).
21.30, 23.15 Тэлесерыял «Лімітчыцы» (12+).
0.00 «Вечар з Уладзімірам Салаўёвым» (12+).

НТБ—Беларусь

6.10 «Астрапрагноз».
6.15, 7.10, 8.20, 13.25, 22.40, 23.40 Сёння. Галоўнае.
6.20 «Здорава здаровым быць!» (6+)
7.25 «Маршрут пабудаваны» (12+).
8.00, 10.00, 13.00, 16.00, 19.00 Сёння.
8.35, 21.20 «НЗ.by».
8.55 Сфера інтарэсаў.
9.10 Знак якасці (6+).
9.30, 10.35 Серыял «Пчаляр» (16+).
13.30 «Надзвычайнае здарэнне».
13.55 Серыял «Прыставы» (12+).
16.40, 20.00 Галоўнае. Сёння. Беларусь.
16.50 Серыял «Пёс» (16+).
20.15, 21.40, 22.45, 23.55 Серыял «Мянтоўскія войны» (16+).

8 канал

7.00, 21.15 «Надвор'е».
7.05 Мультпарад.
7.35 «Прыколы 13-й школы» (6+).
7.40 «Любімае кіно».
8.45 Мультфільм «Ведзьміна служба дастаўкі».
10.30 Серыял «Прафесія — ратавальнік» (16+).
12.05 Серыял «Пэры Мэйсан» (12+).
13.00 Трылер «Аварыя» (16+).
14.30 «Любімае кіно».
16.00 Серыял «Кроўная помста» (16+).
17.25, 19.00 «Надвор'е» + «Эрана».
17.30 Серыял «Гаспадар тайгі» (16+).
19.05 «Вячэрні серыял».
20.55 «Вечарніца» (0+).
21.05 «Асалам алейкум, Беларусь!»
21.20 Меладрама «Пусты дом» (16+).
0.25 «Начны серыял».

Культура

6.30 «Пешшу...»
7.05 «Люстэрка для героя». Заеў час». Аўтарскі фільм.
7.45 «Продкі нашых продкаў». Дак. серыял.
8.30 «Жыццё і лёс».
8.50 «Апошняе лета дзяцінства». Маст. фільм.
10.00, 12.30, 17.00, 19.30 Навіны культуры.
10.15 «Назіральнік».
11.15 «Почырк эпохі».
11.45 Штучны адбор.
12.45 Больш, чым каханне.
13.30 «Жанчыны, якім пашанцавала». Маст. фільм.
14.50, 20.35 «Па слядах сірыйскіх мудрацоў». Дак. серыял.
15.35, 2.10 Майстар-клас.
16.20 «Першыя ў свеце». Дак. серыял.
16.30 «Эрмітаж».
17.15, 0.25 «Сімфанічны раман». Тэлесерыял.
18.45 «Загадка ЛК-1». Дак. фільм.
19.45 Лінія жыцця.
21.15 Спектакль Александрынскага тэатра «Рэвізор».
23.30 «Нейрасетка». Дак. фільм.
1.55 «Забытае рамяство». Дак. серыял.

Настальгія

6.00 «Быў час» (16+).
6.40, 9.40, 11.30, 14.40, 15.40, 17.30, 21.40, 23.30, 2.25, 3.40, 5.30 Музычная настальгія (12+).
7.00 Маст. фільм «Каханне перад сняданкам» (16+).
8.15 «Сто пытанняў да дарослага» (16+).
9.00, 15.00, 21.00, 3.00 «Мінулы час» (12+).
10.00, 16.00, 22.00, 4.00 «Народжаныя ў СССР» (12+).
11.00, 17.00, 23.00, 5.00 «Блеф-клуб» (16+).
12.00 «Спяем, сябры!» (16+)
13.10 Маст. фільм «Лэдзі ў цягніку» (16+).
18.00 «Каралі эпізоду» (16+).
18.45 Маст. фільм «Гронкі гневу» (16+).
0.00 «Яловая субмарына» (18+).

EuroSport 1

4.00, 5.00, 9.30, 10.30, 11.30 Алімпійскія гульні (6+).
6.00, 12.00, 13.15, 23.00, 2.30 Веласпорт. «Тур дэ Франс». Мужчыны (16+).
8.00, 1.00 Аўтагонкі на выносліваасць (16+).
19.00 Веласпорт. «Джыра д'Італія». Жанчыны (16+).
20.00 Конны спорт (6+).
21.00 Снукер (6+).

КИНОКОМЕДИЯ / Кінакамедыя

1.20 «Іспанская англійская» (12+).
4.10 «Мільярд» (12+).
6.05 «Модная штучка» (12+).
7.55 «Круіз па джунглях: таямніца Вальвердэ» (16+).
9.50 «Палюбоўнікі» (16+).
11.45 «Пра што гавораць мужчыны. Працяг» (18+).
13.35 «Шэф пад прыкрыццём» (18+).
15.10 «Тата са спецназа» (18+).
17.05 «Чаго хочуць жанчыны» (18+).
19.30 «Голая праўда» (18+).
21.15 «Целаахоўнік кілера» (18+).
23.25 «Коп на драйве» (12+).

ТБ3

6.00 Калекцыя «Беларусьфільма» (12+).
9.55, 16.05 «Містычныя гісторыі» (16+).
10.50 «Паглядзім» (12+).
11.20, 17.00 «Курт Сеіт і Аляксандра» (16+).
13.15, 19.00 «Сляпая» (16+).
14.35, 20.20, 3.40 «Варажбітка» (16+).
21.50 «Клічце Ярмолава» (16+).
23.45 «Ганна-дэтэктыў» (16+).
0.45 «Дзённік экстрасэнса» (16+).
1.40 «Маўчанне ягнят» (16+).
4.30 «Суд ідзе». Дак. серыял (16+).

ТБ1000

6.25 Серэна (16+).
8.20, 9.20, 23.35, 0.30 Чыста англійскія забойствы (16+).
10.25 Словы (12+).
12.25 Мемуары гейшы (16+).
15.10 Таемнае акно (16+).
17.05 Дзікая парачка (16+).
19.05 Іспанская-англійская (16+).
21.40 Змёрзлая з Маямі (16+).
1.30 Дзівосны Морыс (6+).
3.00 Эспен у каралеўстве троляў (6+).
4.40 Эспен у пошуках Залатога замка (6+).

ТБ1000 Рускае кіно

5.30 «Пін-код» (6+).
6.50 «Тры каты» (6+).
7.35 «Смяшарыкі» (6+).
8.35 «Бацька» (16+).
10.05 «Лёгкі на ўспамін» (12+).
11.40 «Усё і адразу» (16+).
13.25 «30 спатканняў» (16+).
15.15 «Цешча» (18+).
17.15 «Змешаныя пачуцці» (16+).
19.00, 19.55 «Майстар і Маргарыта» (16+).
21.00 «Вася не ў сабе» (16+).
22.50 «Адной левай» (16+).
0.25 «Авантурысты» (12+).
2.00 «Аднакласнікі.ru: наCLICKай удачу» (16+).
3.35 «Бармен» (16+).
5.00 «Русалачка» (6+).

ЯСНАе

4.50 Серыял «Штрафнік» (16+).
6.35 Серыял «Дзяржаўная граніца. «Усходні рубеж» (12+).
9.05 «Ясна аб футболе».
9.40 Серыял «Рыкашэт» (16+).
11.20 Маст. фільм «Праект «Альфа» (16+).
12.50 Серыял «Алекс Люты» (16+).
14.25 Серыял «Спадары афіцэры» (16+).
16.15 Серыял «Неадкладнае рэагаванне» (16+).
18.00 Серыял «Сляпы» (16+).
19.45 Серыял «Неўскі. Праверка на трываласць» (16+).

21.30 «PROфутбол».
21.50 Серыял «Мянтоўскія войны-3» (16+).
23.35 Дак. фільм «Савецкія мафіі. Брыльянтавая справа» (16+).
0.15 Серыял «Смерць шпіёнам. Схаваны вораг» (16+).
2.05 Дак. серыял «Хронас».
2.25 Серыял «Маёр Ветраў» (12+).

ЗВЯЗДА

6.00, 1.45 «Сяргей Вайцяхоўскі. Генерал без Радзімы». Дак. фільм (12+).
7.00, 19.30, 23.00 «Навіны».
7.20 «Дзяржаўная граніца. «За парогам перамогі». Маст. фільм (12+).
9.40, 21.20 «Руіны страляюць...» Маст. фільм (12+).
10.45, 11.30, 18.00, 18.45 «Курсанты» (16+).
12.15, 13.00, 19.50, 20.35 «Снайпер. Зброя адплаты» (12+).
13.45 «Дзяржаўная граніца. «Салёны вецер». Маст. фільм (12+).
15.55, 16.40 «М.У.Р. 1945» (16+).
17.25, 3.10 «22 чэрвеня. Асуджаны свет». Дак. фільм (12+).
19.45, 23.15 «Навіны ў форме».
22.30, 1.15 «Крылы саветаў. Агонь у адказ». Дак. фільм (12+).
23.20 «Георгій Жукаў. Ад рэкорду да парада». Дак. фільм (12+).
23.50 «Аперацыя «Суворaў». Цана вызвалення». Дак. фільм (12+).
0.20 «Кітай. Засакрэчаная вайна». Дак. фільм (12+).
2.40 «Леон з Эльзаса. Беларускі партызан». Дак. фільм (12+).
3.40 «Горад, які паўстаў з попелу». Дак. фільм (12+).

Viasat Explore

6.10, 12.05, 13.00, 5.05 «Паліцыя: выконваючы абавязак» (16+).
6.55, 7.45, 15.30, 16.25 «Рэальныя дальнабойшчыкі» (16+).
8.35, 9.25, 0.25, 1.15 «Аўстралійскія золаташукальнікі» (12+).
10.20, 11.15, 3.30, 4.20 «Як знайсці прыгоды» (16+).
13.45, 14.40, 2.00, 2.45 «Легендарныя аўто» (16+).
17.15, 18.10 «Гандляры космасам» (16+).
19.05, 19.30, 19.55, 20.20 «Творы аўтамабільнага мастацтва» (12+).
20.45, 21.40 «Маштабныя інжынерныя памылкі» (12+).
22.30, 23.30 «Каралі мегарамонту» (16+).

У праграме магчымыя змяненні.
Перадрукоўка праграмы забароненая.
[СЦ] – фільм транслюецца са скрытымі субцітрамі.

ВЯНОК СЯБРОЎСТВА І ЯДНАННЯ

(Заканчэнне. Пачатак на 1-й стар.)

Тэма, якая будзе сёлета гучаць на працягу ўсяго фестывалю, — купальскі вянок. Важна ведаць, што гэту тэму і наогул увесь тон святу задае менавіта Магілёўскі абласны метадычны цэнтр народнай творчасці і культурна-асветнай работы. Сёлета калектыў установы быў адзначаны за ўклад у захаванне культурнай спадчыны Беларусі і рэалізацыю свята «Купалле» спецыяльнай прэміяй «За духоўнае адраджэнне». У 2023-м фестываль сабраў 80 тысяч гасцей, свята ўпершыню прайшло пад эгідай Саюзнай дзяржавы.

Метадычны цэнтр з'яўляецца аўтарам канцэпцыі, ідэі, тэматыкі, арганізоўвае на фестывалі міжнароднае прадстаўніцтва. Над падрыхтоўкай да свята працуе некалькі тысяч чалавек — цалкам калектыў метадцэнтра плюс творчыя работнікі ўсіх раёнаў Магілёўшчыны. Нехта займаецца мантажом палатак, нехта заняты ў расстаноўцы майстроў, каардынуе, якая сувенірная прадукцыя павінна быць, нехта арганізоўвае праекты па тэматыцы Купалля. Сёлета, як ужо адзначалася, — гэта купальскі вянок і ўсё, што з ім звязана. За 15 гадоў тэматыка Купалля ніводнага разу не паўтарылася.

Самае яркае і маштабнае на ім — выстава-кірамаш. «Там мы прадстаўляем славянскую традыцыйную культуру, — кажуць арганізатары. — Гэта такая маштабная форма папулярызацыі, падтрымкі: ручнік, касцюм, абярэг — летась і купальскі вянок — сёлета. Працуем у тандэме з філармоніяй, але кожны выконвае сваю місію. Пішам канцэпцыю, якая заснавана на традыцыйнай культуры».

Тэмай купальскага вянка садружнасці будзе прасякнута літаральна ўсё: адкрыццё, канцэрты, гульні, спаборніцтвы, нават традыцыйная славянская кухня. Акрамя гэтага, праз свята чырвонай ніткай пройдуць тэмы 30-годдзя прэзідэнцтва, Года якасці і 80-годдзя вызвалення Беларусі ад нямецка-фашысцкіх захопнікаў. «Гэтыя тэмы будуць адлюстраваны візуальна, — удакладнілі арганізатары. — Напрыклад, адбудзецца конкурс «Купальскі вянок», найлепшыя з узораў якіх мы ўбачым на адкрыцці. Году якасці будуць прысвечаны паўтараметровыя канструкцыі — знакі якасці ад кожнага рэгіёна, дзе будуць адлюстраваны іх дасягненні».

Купалле ў Александрыі заўсёды збірае рэкордную колькасць майстроў і рамеснікаў. Сёлета ўпершыню будуць прысутнічаць творчыя дэлегацыі з Магаданскай, Іркуцкай, Ульянаўскай абласцей Расіі, рэспублік Комі і Мардовіі, Узбекістана і Азербайджана. Наогул, фестываль гэтым разам прымае прадстаўнікоў 22 рэгіёнаў Расійскай Федэрацыі.

Акрамя майстроў прыязджаюць яшчэ і прадстаўнікі адміністрацый расійскіх рэгіёнаў, якія працуюць па сваёй праграме, у тым ліку наведваюць і свята.

— Да нас прыязджаюць з Расіі і кіраўнікі абласных дамоў народнай творчасці, з якімі мы напярэдадні фестывалю праводзім круглы стол, дзе абмяркоўваем перспектывы супрацоўніцтва, — паведамілі ў метадцэнтры. — Такую практыку ўпершыню прымянілі летась, а сёлета нашы калегі самі пажадалі сабрацца і ўсё абмеркаваць. Летась па выніках вось такіх перагавораў установа заключыла дагавор з Курскім абласным Домам народнай творчасці і рэалізоўвае агульныя праекты.

Канцэртныя пляцоўкі метадцэнтр рыхтуе сумесна з філармоніяй. На свяце адбываецца больш чым 20 культурных мерапрыемстваў: пачынаючы ад невялічкіх, заканчваючы маштабнымі. Сёлета ўпершыню філармонія арганізуе канцэрт Саюзнай дзяржавы.

З 20 чэрвеня прасачыць ход падрыхтоўкі да купальскага свята, а таксама азнаёміцца з яго праграмай і цікавосткамі можна ў спецыяльным тэлеграм-канале «Купалле». Карысная інфармацыя ёсць на сайтах Магілёўскага аблвыканкама і Магілёўскай абласной філармоніі. Падрыхтоўка праведзена вялікая. Толькі гандлёвых радоў на купальскай лугавіне размесціцца 1,8 кіламетра — на 150 метраў болей, чым летась. У абслугоўванні наведвальнікаў прыме ўдзел каля 200 суб'ектаў гаспадарання, будзе працаваць болей чым 300 гандлёвых аб'ектаў з арганізацыяй 3,7 тысячы пасадачных месцаў — на 600 болей, чым летась.

Цырымонія афіцыйнага адкрыцця фестывалю адбудзецца ў 15.00, але ўжо з 11.00 будуць працаваць пляцоўкі на любы густ — «#МерчПершага», «Зроблена ў Беларусі», тэматычныя пляцоўкі рэгіёнаў Беларусі і Расіі з прэзентацыйнымі экспазіцыямі «Купальскі вянок садружнасці», выставачны праект Музея беларускай дзяржаўнасці, прысвечаны 30-годдзю інстытута прэзідэнцтва ў Рэспубліцы Беларусь, гандлёвыя рады «Александрыйская гасціна», прэс-цэнтр «Александрыя-2024», маладзёжная пляцоўка «Моладзь са знакам якасці!» і гэтак далей. Як заўсёды, у фестывалі ўдзельнічае творчы дэсант ад Выдавецкага дома «Звязда» і Саюза пісьменнікаў Беларусі. Будзе магчымасць бліжэй пазнаёміцца з вядомымі аўтарамі і паслухаць іх творы. А таксама набыць прадукцыю беларускіх выдавецтваў, кнігі, сувеніры нацыянальнай тэматыкі і з лагатыпам свята. Ахвотныя змогуць пабываць на прадстаўленнях цырка і Магілёўскага абласнога тэатра лялек.

З 11.00 да 21.00 наведвальнікаў прымае музей у Александрыйскай сярэдняй школе, дзе вучыўся Прэзідэнт Беларусі Аляксандр Лукашэнка. Сёлета музей у цагляным будынку школы істотна пашырыў свае плошчы. Пачынаўся з аднаго пакоя, цяпер іх тры. Тут будуць прадстаўлены купальскія экспанаты з усіх рэгіёнаў Рэспублікі Беларусь, стужка часу рэспубліканскіх свят народнага календара, гісторыя фестывалю ў Александрыі. З дапамогай спецыяльнай інтэрактыўнай платформы можна будзе акунуцца ў атмасферу мінулых фестываляў.

Аматарам моцных прыгожых галасоў можна будзе не адыходзіць ад малой канцэртнай пляцоўкі з 12.00 да самага вечара. Яшчэ падчас прэс-канферэнцыі аб ходзе падрыхтоўкі да мерапрыемства намеснік начальніка галоўнага ўпраўлення — начальнік упраўлення дзяржаўных спецыяльных культурных мерапрыемстваў Міністэрства культуры Іна Адамовіч раіла наведаць інтэрактыўную музычную праграму для дзяцей «Мір — гэта ты і я» з удзелам стыпендыятаў і лаўрэатаў спецыяльнага фонду Прэзідэнта Рэспублікі Беларусь па падтрымцы таленавітай моладзі, лаўрэатаў міжнародных і рэспубліканскіх творчых конкурсаў. Атрымаеце эстэтычную асалоду ад галасоў будучых зорак. Следам за пачынаючымі зоркамі выступяць ужо тыя, што зяяюць на поўную моц. Гледачоў чакае сустрэча з народнай артысткай Расійскай Федэрацыі Надзеяй Крыгінай, якая будзе спяваць у суправаджэнні заслужанага калектыву Рэспублікі Беларусь аркестра народных інструментаў імя Л. Л. Іванова Магілёўскай абласной філармоніі. У 13.50 знакамітую выканаўцу рускіх народных песень зменіць дзяржаўны аркестр рускіх народных інструментаў «Мяцеліца» пад кіраўніцтвам дырыжора заслужанага артыста Расійскай Федэрацыі Ігара Тоніна. Тут жа ў 15.00 адбудзецца афіцыйнае адкрыццё купальскага свята, а за ім — канцэрт «Саюзныя зоркі ў гасцях у Александрыі» з удзелам хору Срэценскага манастыра, заслужанай артысткі Расійскай Федэрацыі Зары, Аляксандра Панаётава, Івана Дзятлава і іншых. Апафеозам свята стане гала-канцэрт на галоўнай сцэне «Толькі тут такія зоркі», перад якім па традыцыі выступіць Прэзідэнт. Завершыцца фестываль святочным феерверкам і начной дыскатэкай для моладзі з удзелам папулярных дыджэяў.

На сайце «Купалле» можна знайсці падрабязную праграму ўсіх падзей, з якіх складаецца свята. Тут жа расклад руху аўтобусаў і цягнікоў, якія будуць дастаўляць наведвальнікаў на месца.

Нэлі ЗІГУЛЯ.

Неасабісты суб'ектыў

«...і мірнага неба над галавой»

Зноў пра вяртанне вельмі важных сэнсаў

Вы памятаеце, як мы адмовіліся ад гэтай фразы ў віншаваннях? Я добра гэта памятаю. Маладосць-дурносць — мы, віншуючы кагосьці з днём нараджэння, дадавалі яе жартам, падхіхікваючы: «Ну, і мірнага неба табе над галавой». І думалі, што гэта смешна і дасціпна: заезджаная фраза з той эпохі, якая (так нам сказалі) нічога добрага пад сабой не мела і ад якой трэба як мага хутчэй адрачыся.

І — адракаліся. Прагна лавілі ўсе «гарачыя навіны». «Дакладную інфармацыю», што вайну развязаў Савецкі Саюз, каб па ўсім свеце насадзіць камуністычныя ідэі. Складана сёння паверыць, але на журфаку БДУ на паліталогіі мы вывучалі не прадмет, а кнігу Суворава «Ледакол», у якой гэта версія разглядалася як адзіна правільная і бясспрэчная. А калі хтосьці спрабаваў спрачацца з аўтарам (мы ўсё ж вучыліся яшчэ ў савецкай школе, дзе наратывы былі іншымі), той рызыкаваў застацца без заліку, бо выкладчыца, чытаючы ўрыўкі з кнігі, аж захлыналася ад захаплення. А памятаеце, колькі было «расследаванняў» і «дакладных доказаў», што партызаны былі спрэс бандыты, а немцы нічога дрэннага не рабілі і нават кармілі беларускіх дзяцей шакаладкамі? Прычым публікаваліся гэтыя «сенсацыйныя адкрыцці» не дзе-небудзь — у рэспубліканскай прэсе. (З гонарам магу сказаць, што менавіта «Звязда» стала тады на абарону гістарычнай праўды. А інакш і быць не магло: яшчэ былі жывыя «звяздоўцы», якія выдавалі газету ў партызанскай зоне.) Я ўжо не кажу пра гэтую думку, растыражаваную паўсюль, якую сталі паўтараць, і некаторыя дапаўтараліся да таго, што самі шчыра ў гэта паверылі. «Вось каб не прагналі тады фашыстаў, сядзелі б цяпер у дастатку і пілі б баварскае...»

Што гэта было тады, крыху больш за трыццаць гадоў назад? Калектыўная прыдуркаватасць і бяспамяцтва як вынік дэфіцыту прадуктаў харчавання? Удалася ідэалагічная атака нядобразычліўцаў, што прыйшлася на свядомасць людзей, якія былі ў роспачы, гледзячы, як рушыцца ўсё, што здавалася надзейным і заўсёдным? Што б гэта ні было, але, калі аналізаваць тое сёння, мы тады апынуліся на краі яшчэ адной бездані, якая была нават страшнейшая, чым эканамічны заняпад. Мы на поўным сур'ёзе абмяркоўвалі магчымасць зрабіць дзяржаўным гімнам песню на словы калабарацыяністкі, якая супрацоўнічала з фашыстамі. Мы дыскутавалі, ці варта пакідаць у назвах вуліц імёны герояў, што вызвалялі Беларусь. Пытанне аб тым, каб зрабіць галоўным святам краіны дзень вызвалення сталіцы ад фашыстаў, нядаўна выбранаму Прэзідэнту давялося выносіць на ўсенародны рэферэндум, у тым ліку і таму, што тагачасны парламент мог з гэтым і не пагадзіцца. Пажаданне «мірнага неба над галавой» ператварылася ў жарт, якім зялёныя маладзёны паказвалі сваю дасціпнасць...

Каб адступіць ад краю гэтай самай страшнай бездані, давялося азірнуцца і зрабіць некалькі крокаў назад. Да той самай кропкі, дзе памятаюць пра ўсіх загінулых і ўсіх герояў. І ўсіх забойцаў і здраднікаў. Дзе ведаюць і разумеюць гісторыю менавіта з пазіцыі і інтарэсаў сваёй краіны і свайго народа, а не з пазіцыі і інтарэсаў тых, каму выгадна гэту гісторыю калі не забыцца, дык хоць бы перапісаць.

Дарэчы, пра гісторыю і пра гістарычную праўду. Акурат з ліпеня паглядзела яшчэ раз фільм «Вадзіцель аўтобуса». Гэтым разам звярнуў на сябе ўвагу адзін эпізод, які, на першы погляд, да двух галоўных сюжэтаў мае вельмі нязначнае дачыненне. Адзін з пасажыраў міжгародняга аўтобуса з Мінска на Брэст, праязджаючы міма вёскі, расказвае, што ён у яе баіцца заязджаць. Таму што, калі ваяваў у партызанах, забраў у вяскоўцаў цяля і двух парасят: карміцца ж у лесе неяк трэба было. І калі трапіў туды пасля вайны, атрымаў ад мясцовых добрых кухталёў. Расказвае з тонкім гумарам, але і з разуменнем таго, што, калі б прыйшлося яшчэ раз, — зрабіў бы ў падобных абставінах тое ж самае... Вось ён, той пасыл з 90-х — «партызаны — бандыты»? А вось і не. Фільм зняты ў 1982 годзе. І ніхто таго дзядзьку, што забраў парасят, не асуджае. Бо ён яшчэ расказвае пра мост, па якім едуць: узрываў яго тройчы разам з ворагам.

Тады, калі было напалову бліжэй да вайны, чым нам сёння, не баяліся паказваць і расказваць праўду — і гераічную, і не вельмі прыгожую, — і гэта нам таксама трэба ўзяць з той, мінулай эпохі. Бо менавіта дзякуючы гэтаму прыходзіла важнае разуменне: на вайне было ўсякае — і добрае, і не вельмі, і зусім жудаснае. А ўслед за ім — самае важнае, важней за гэта, прынамсі, тут, у Беларусі, наўрад ці што і знойдзеш: не дай бог, каб паўтарылася. «І мірнага неба над галавой», — пісалі нашы бацькі на паштоўках 40 гадоў таму. На поўным сур'ёзе, бо ведалі, пра што пішуць. І мы, дзякуй богу, своечасова зразумелі, што гэта не жарты, што гэта — самае важнае.

Нядаўна віншавала з днём нараджэння сваячку з Украіны. Мы апошнім часам амаль не камунікуем, там усё складана. І Дзень Перамогі для яе стаў «для каго свята, для каго і не», і ўсе паведамленні яна стала знарок пісаць паўкраінску, хоць сама ад пачатку рускамоўная. Я ўжо не кажу пра выпады, што мы агрэсары, што Бандэра — герой... Таму напісала сцісла: здароўя і міру. І раптам — адказ. Прапіснымі літарамі на роднай для яе рускай мове: «ЕСЛИ Б ТЫ ЗНАЛА, КАК МЫ ЭТОГО ЖДЁМ!»

Гісторыя — цётка суровая. Калі яе не вучыць — пачынае вучыць яна. Здараецца, вельмі жорстка. Каб ужо дакладна дайшло.

Алена ЛЯЎКОВІЧ.

Центр Промышленной Оценки
• ОРГАНИЗАЦИЯ АУКЦИОНОВ
• ОЦЕНКА ВСЕХ ВИДОВ ИМУЩЕСТВА

ИЗВЕЩЕНИЕ О ПРОВЕДЕНИИ ПОВТОРНЫХ ЭЛЕКТРОННЫХ ТОРГОВ В ФОРМЕ ОТКРЫТОГО АУКЦИОНА

Организатор аукциона	ЗАО «Центр промышленной оценки», г. Минск, ул. Мележа, 5/2, пом. 1607, УНП 191021390 (www.cpo.by)
Продавец	ОАО «НКФО «Белинкасгрупп», 220028, г. Минск, ул. Либаво-Роменская, 23. УНП 807000270
Оператор ЭТП	ООО «ИПМ-Консалт оценка», г. Минск, ул. Мележа, 5/2, пом. 1703, оф. 5 (www.ipmtorgi.by)

Предмет электронного аукциона: транспортные средства, бывшие в употреблении. Месторасположение: г. Минск, пр-т Дзержинского, д. 69

№ лота	Наименование	Инвен. номер	Начальная цена с НДС 20 %, бел. руб.
1	PEUGEOT EXPERT PRACTIK PR1610, г/н АР 8134-7, 2010 г. в.	200061	**20 880,00**
2	PEUGEOT EXPERT PRACTIK PR1610, г/н АР 8175-7, 2011 г. в.	200042	**20 880,00**
3	PEUGEOT EXPERT PRACTIK PR1610, г/н АР 9561-7, 2011 г. в.	200272	**20 880,00**
4	PEUGEOT EXPERT PRACTIK PR1610, г/н АР 8128-7, 2011 г. в.	200044	**20 880,00**
5	PEUGEOT EXPERT PRACTIK PR1610, г/н АР 8105-7, 2011 г. в.	200032	**20 880,00**
6	VOLKSWAGEN TRANSPORTER RUCAR, г/н АІ 3973-7, 2009 г. в.	200258	**23 400,00**
7	PEUGEOT EXPERT PRACTIK PR1610, г/н АР 9573-7, 2011 г. в.	200263	**20 880,00**
8	VOLKSWAGEN TRANSPORTER, г/н АР 8202-7, 2008 г. в.	200137	**17 520,00**
9	VOLKSWAGEN TRANSPORTER RUCAR, г/н АР 8097-7, 2009 г. в.	200017	**15 600,00**
10	PEUGEOT BOXER PRACTIK PR1620, г/н АК 7353-7, 2011 г. в.	200256	**24 720,00**
11	VOLKSWAGEN TRANSPORTER, г/н АР 8203-7, 2008 г. в.	200136	**15 600,00**

Задаток 10 % от начальной цены предмета электронных торгов перечисляется на р/счет BY47 BELB 3012 0028 5000 3022 6000 в ОАО «Банк БелВЭБ»; БИК BELBBY2X. Получатель платежа – ЗАО «Центр промышленной оценки». УНП 191 021 390

Срок подписания договора купли-продажи:10 (десять) рабочих дней после электронных торгов.

Условия оплаты предмета электронных торгов: в течение **30 (тридцати) календарных дней** после заключения договора купли-продажи

Порядок проведения и оформления участия в электронных торгах

Электронные торги проводятся в соответствии с регламентом электронной торговой площадки «ИПМ-Торги» (www.ipmtorgi.by). Ответственность участника аукциона, его права и обязанности, **штрафные санкции** прописаны в **соглашении** о правах и обязанностях сторон в процессе подготовки и проведения аукциона, которое является договором присоединения и размещается на странице лота во вкладке «Документы».
Страница лота содержит также информацию о типе торгов и общих правилах их проведения. Победителем аукциона признаётся участник, предложивший максимальную цену

Победитель электронных торгов либо единственный участник электронных торгов, согласившийся повысить начальную цену предмета торгов на 5 %, обязан возместить организатору торгов затраты на их проведение и оплатить вознаграждение **4 %** от цены продажи лота в течение 3 (трех) рабочих дней после проведения торгов

Предыдущее извещение опубликовано в газете «Звязда» 18.06.2024

Дата и время начала и окончания электронных торгов: 17.07.2024 с 11.00 до 12.00.
Торги продлеваются на 10 минут с момента подачи ставки, в случае если ставка поступила менее чем за 10 минут до окончания торгов

Заявки на участие в электронных торгах принимаются по 16.07.2024 до 17.00 на ЭТП «ИПМ-Торги» по адресу: www.ipmtorgi.by

Контактные телефоны: +375 17-310-36-37; +375 (29) 154-34-35. E-mail: auction@cpo.by

РУП «ИНСТИТУТ НЕДВИЖИМОСТИ И ОЦЕНКИ»
(Организатор аукциона)
извещает о проведении повторного открытого аукциона по продаже имущества, принадлежащего
ОАО «Нерудпром» (Продавец).

Аукцион состоится **16.07.2024 в 11.00** по адресу: г. Минск, ул. Комсомольская, д. 11, 3-й этаж, каб. 4.

Лот № 1 в составе:

1. Магазин, 209,1 кв. м (инв. № 22327 согласно инв. карточки учета основных средств);

2. Оборудование – счетчик электрической энергии CE 318 BY R32 146 JA UVFL (5-100).

Адрес: Минская обл., Минский р-н, д. Боровляны, ул. 40 лет Победы, 10А.

Начальная цена с НДС 20 % – 410 364,53 руб.
Задаток – 40 000,00 руб.

Для обслуживания магазина выделен земельный участок 623680601101002955 площадью 0,0369 га.
Право аренды с 12.09.2023 по 17.07.2122.
Шаг аукциона – 5 %.

Порядок оформления участия в аукционе, порядок его проведения, определения лица, выигравшего аукцион, а также условия аукциона содержатся в информации о проведении аукциона, опубликованной на электронной торговой площадке «GOSTORG» (gostorg.by).

Задаток перечисляется на р/с BY85BAPB30127802900 100000000 в ОАО «Белагропромбанк», BIC BAPBBY2X. Получатель – РУП «Институт недвижимости и оценки», УНП 190055182. Окончание приема заявлений и задатка – 12.07.2024 в 11.00.

Организатор аукциона:
220030, г. Минск, ул. Комсомольская, 11, пом. 9,
☎ 8 (017) 324-70-57, 8 (029) 356-90-03, 8 (029) 550-09-52
• gostorg.by • e-mail: torgi@ino.by

УНП 190055182

РУП «Институт недвижимости и оценки»
(Организатор электронных торгов, Оператор электронной торговой площадки)
информирует о проведении электронных торгов по продаже имущества, принадлежащего государственному объединению «Белорусская железная дорога» **(Продавец).**

Электронные торги состоятся **30.07.2024.**

Лот № 1: Цистерна № 79404307.
Лот № 2: Цистерна № 79404588.
Лот № 3: Цистерна № 79405064.
Лот № 4: Цистерна № 79475802.
Лот № 5: Цистерна № 79405577.
Лот № 6: Цистерна № 79403671.
Лот № 7: Цистерна № 79411336.
Лот № 8: Цистерна № 79400735.
Лот № 9: Цистерна № 79405759.
Лот № 10: Цистерна № 79400859.
Лот № 11: Цистерна № 79405379.
Лот № 12: Цистерна № 79462255.
Лот № 13: Цистерна № 79405262.
Лот № 14: Цистерна № 79405114.
Лот № 15: Цистерна № 79410056.

Начальная цена с НДС 20 %
Лотов №№ 1–15 – 32 880,00 руб. (за один Лот).

Место нахождения Лотов №№ 1,2: ст. Журжево (г. Витебск, Октябрьский р-н);
№№ 3–6: ст. Заболотинка (Витебский р-н, Октябрьский с/с, поселок ж/дй ст. Заболотинка, Железнодорожная ул.);
Лотов №№ 7–10: ст. Ловша (Витебская обл., Шумилинский р-н, Ловжанский с/с, аг. Никитиха);
Лотов №№ 11, 12: ст. Горяны (Витебская обл., Полоцкий р-н, аг. Горяны);
Лотов №№ 13–15: г. Витебск, ул. Горького, 14.

Извещение о проведении аукциона размещено на сайте Государственного комитета по имуществу gki.gov.by, электронной торговой площадке «GOSTORG» gostorg.by.

Организатор аукциона:
220030, г. Минск, ул. Комсомольская, 11, пом. 9
☎ 8 (017) 324-70-57, 8 (029) 356-90-03, 8 (029) 550-09-52
• gostorg.by • e-mail: torgi@ino.by

УНП 190055182

Государственное предприятие «МГЦН»
СООБЩАЕТ ОБ ОТМЕНЕ ТОРГОВ
по продаже недвижимого имущества, принадлежащего **ИООО «СТЕПЬ»**
(извещение опубликовано в газете «Звязда» 04.06.2024).

Телефон для справок **8 (017) 365 48 36.**
Адрес в сети интернет: **www.mgcn.by.**

УНП 190398593

ИЗВЕЩЕНИЕ О ПРОВЕДЕНИИ АУКЦИОНА

ОАО «Н Холдинг» проводит повторный открытый аукцион по продаже недвижимого имущества, находящегося в собственности ЗАО «ГОРИЗОНТ-БЕЛИНВЕСТ-ДЕВЕЛОПЕР»

Аукцион проводится в соответствии с действующим законодательством и Положением ОАО «Н Холдинг» по организации и проведению аукционов по продаже капитальных строений (зданий, сооружений), изолированных помещений, машино-мест, их частей

ЛОТ № 1	**Изолированное помещение с инв. № 500/D-708168906**, расположенное по адресу: г. Минск, ул. Стадионная, 5-102 на 1-м этаже многоквартирного жилого дома. **Площадь – 54,1 кв. м.** Наименование – **Административное помещение**. Назначение – Административное помещение. Объект недвижимости обременен договором аренды.				
Начальная цена (стоимость) (в т. ч. НДС 20 %), BYN	**160 000,00**	**Задаток, BYN**	**8 000,00**	**Шаг аукциона**	**5 %**
Сведения о продавце, его местонахождение	ЗАО «ГОРИЗОНТ-БЕЛИНВЕСТ-ДЕВЕЛОПЕР» 220029, г. Минск, ул. Красная, 7, комн. 4. E-mail: info@hbd.by				
Сведения об организаторе аукциона	ОАО «Н Холдинг» 220029, г. Минск, пр-т Машерова, 11, пом. 1. Тел.: 8 029 754 63 46 (Мария)				
Срок подписания договора купли-продажи	Договор купли-продажи должен быть заключен в течение **5 (пяти) рабочих дней** со дня утверждения протокола о результатах аукциона				
Возмещение затрат на организацию и проведение аукционов	Победитель аукциона или единственный участник аукциона, согласившийся приобрести предмет аукциона по начальной цене, увеличенной на 5 % в течение 5 (пяти) календарных дней со дня утверждения протокола о результатах аукциона обязан возместить организатору аукциона затраты на его организацию и проведение на основании счета, выставленного организатором аукциона, а также в течение 3 (трех) рабочих дней со дня утверждения протокола о результатах аукциона обязан выплатить вознаграждение организатору аукциона в размере 3% от цены продажи предмета аукциона на основании счета, выставленного организатором аукциона				
Условия оплаты	Оплата задатка производится резидентами в белорусских рублях (не резидентами в белорусских рублях или в долларах США по курсу НБ РБ на дату оплаты) на следующие банковские реквизиты: р/с BY79 AKBB 3012 0000 1634 1000 0000 (BYN) в ОАО «АСБ Беларусбанк», код AKBBBY2X, 220005, г. Минск, пр-т Независимости, д. 56. Получатель – Открытое акционерное общество «Н Холдинг», УНН 101059240, ОКПО 37392696. Если между продавцом и покупателем в течение срока, установленного для заключения договора купли-продажи, не достигнута договоренность по срокам и порядку оплаты за объект, оплата стоимости имущества должна быть произведена в течение 30 (тридцати) календарных дней со дня утверждения протокола о результатах аукциона				
Место, дата и время приема заявлений на участие в аукционе	Заявления на участие в аукционе и необходимые документы принимаются **по 15 июля 2024 года (включительно)** в рабочие дни с 9.00 до 17.00 по адресу: г. Минск, ул. Куйбышева, д. 35				
Место, дата и время проведения аукциона	Открытый аукцион состоится **16 июля 2024 года** в 12.00 по адресу: г. Минск, ул. Куйбышева, д. 35, зал совещаний ОАО «Н Холдинг»				
Организатор аукциона после опубликования извещения о его проведении вправе в любое время, без объяснения причин, но не позднее чем за 3 календарных дня до даты проведения аукциона, указанной в извещении о проведении аукциона, отказаться от его проведения					

ИЗВЕЩЕНИЕ О ПРОВЕДЕНИИ АУКЦИОНА

ОАО «Н Холдинг» проводит повторный открытый аукцион по продаже недвижимого имущества, находящегося в собственности ЗАО «ГОРИЗОНТ-БЕЛИНВЕСТ-ДЕВЕЛОПЕР»

Аукцион проводится в соответствии с действующим законодательством и Положением ОАО «Н Холдинг» по организации и проведению аукционов по продаже капитальных строений (зданий, сооружений), изолированных помещений, машино-мест, их частей

ЛОТ №1	**Изолированное помещение с инв. № 500/D-798190607**, расположенное по адресу: г. Минск, ул. Стадионная, 9-256 в подвальном этаже многоквартирного жилого дома. **Площадь – 77,4 кв. м.** Наименование – **торговое помещение**. Назначение – торговое помещение. Принадлежностью данного изолированного помещения являются подсобное помещение магазина № 12, площадью 22,6 кв. м, административное помещение магазина № 14, площадью 12,5 кв. м, гардероб персонала магазина № 15, площадью 18,8 кв. м. Объект недвижимости не имеет обременений				
Начальная цена (стоимость) (в т. ч. НДС 20 %), BYN	**304 980,00**	**Задаток, BYN**	**15 000,00**	**Шаг аукциона**	**5 %**
ЛОТ № 2	**Изолированное помещение с инв. № 500/D-798190608**, расположенное по адресу: г. Минск, ул. Стадионная, 9-257 в подвальном этаже многоквартирного жилого дома. **Площадь – 67,5 кв. м.** Наименование – **торговое помещение**. Назначение – торговое помещение. Принадлежностью данного изолированного помещения являются: гардероб персонала магазина № 16, площадью 18,6 кв. м, подсобное помещение магазина № 17, площадью 19,3 кв. м, административное помещение магазина № 18, площадью 14,3 кв. м, подсобное помещение магазина № 19, площадью 25,4 кв. м. Объект недвижимости не имеет обременений				
Начальная цена (стоимость) (в т. ч. НДС 20 %), BYN	**337 620,00**	**Задаток, BYN**	**15 000,00**	**Шаг аукциона**	**5 %**
ЛОТ № 3	**Изолированное помещение с инв. № 500/D-798190610**, расположенное по адресу: г. Минск, ул. Стадионная, 9-259 в подвальном этаже многоквартирного жилого дома. **Площадь – 59,4 кв. м.** Наименование – **торговое помещение**. Назначение – торговое помещение. Принадлежностью данного изолированного помещения являются: административное помещение магазина № 24, площадью 19,8 кв. м, подсобное помещение магазина № 25, площадью 22,1 кв. м, подсобное помещение магазина № 26, площадью 25,5 кв. м. Объект недвижимости обременен договором аренды				
Начальная цена (стоимость) (в т. ч. НДС 20 %), BYN	**294 780,00**	**Задаток, BYN**	**15 000,00**	**Шаг аукциона**	**5 %**
Сведения о продавце, его местонахождение	ЗАО «ГОРИЗОНТ-БЕЛИНВЕСТ-ДЕВЕЛОПЕР» 220029, г. Минск, ул. Красная, 7, комн. 4. E-mail: info@hbd.by				
Сведения об организаторе аукциона	ОАО «Н Холдинг» 220029, г. Минск, пр-т Машерова, 11, пом. 1. Тел.: 8 029 754 63 46 (Мария)				
Срок подписания договора купли-продажи	Договор купли-продажи должен быть заключен в течение **5 (пяти) рабочих дней** со дня утверждения протокола о результатах аукциона				
Возмещение затрат на организацию и проведение аукционов	Победитель аукциона или единственный участник аукциона, согласившийся приобрести предмет аукциона по начальной цене, увеличенной на 5 %, в течение 5 (пяти) календарных дней со дня утверждения протокола о результатах аукциона обязан возместить организатору аукциона затраты на его организацию и проведение на основании счета, выставленного организатором аукциона, а также в течение 3 (трех) рабочих дней со дня утверждения протокола о результатах аукциона обязан выплатить вознаграждение организатору аукциона в размере 2 % от цены продажи Лотов №№ 1–3 на основании счетов, выставленных организатором аукциона				
Условия оплаты	Оплата задатка производится резидентами в белорусских рублях (нерезидентами в белорусских рублях или в долларах США по курсу НБ РБ на дату оплаты) на следующие банковские реквизиты: р/с BY79 AKBB 3012 0000 1634 1000 0000 (BYN) в ОАО «АСБ Беларусбанк», код AKBBBY2X, 220005, г. Минск, пр-т Независимости, д. 56. Получатель – Открытое акционерное общество «Н Холдинг», УНН 101059240, ОКПО 37392696. Если между продавцом и покупателем в течение срока, установленного для заключения договора купли-продажи, не достигнута договоренность по срокам и порядку оплаты объекта, оплата стоимости имущества должна быть произведена в течение 30 (тридцати) календарных дней со дня утверждения протокола о результатах аукциона				
Место, дата и время приема заявлений на участие в аукционе	Заявления на участие в аукционе и необходимые документы принимаются **по 15 июля 2024 года (включительно)** в рабочие дни с 9.00 до 17.00 по адресу: г. Минск, ул. Куйбышева, д. 35				
Место, дата и время проведения аукциона	Открытый аукцион состоится **16 июля 2024 года** в 15.00 по адресу: г. Минск, ул. Куйбышева, д. 35, зал совещаний ОАО «Н Холдинг»				
Организатор аукциона после опубликования извещения о его проведении вправе в любое время, без объяснения причин, но не позднее чем за 3 календарных дня до даты проведения аукциона, указанной в извещении о проведении аукциона, отказаться от его проведения					

ИЗВЕЩЕНИЕ О ПРОВЕДЕНИИ ПОВТОРНЫХ ТОРГОВ

Унитарное предприятие «Могилевское отделение БелТПП»
18 июля 2024 г. в 14.00
проводит повторные торги по продаже следующих объектов.

ЛОТ № 1 (СПЕЦРЕМОНТ): КОМПЛЕКС ИМУЩЕСТВА В СОСТАВЕ:

№ п/п	Наименование основных средств	Основные технические и эксплуатационные характеристики	Инвентарный номер	Дата ввода в эксплуатацию
1	Здание цеха спецремонта	Капитальное строение с инв. номером 730/С-302, общей площадью 1078,9 кв. м, расположенное на земельном участке с кадастровым номером 724050100001000170 по адресу: Могилевская обл., Кричевский р-н, г. Кричев, ул. Зеленая	00110084	Декабрь 1948
2	Бокс для хранения тракторов	Капитальное строение с инв. номером 730/С-13485, общей площадью 48,3 кв. м, расположенное на земельном участке с кадастровым номером 724050100001000170 по адресу: Могилевская обл., Кричевский р-н, г. Кричев, ул. Зеленая, д. 4	00110200	Декабрь 2007
3	Декоративный забор	Вспомогательное недвижимое улучшение к капитальному строению с инв.№ 730/С-302. Железобетонный декоративный забор на бетонных столбиках высотой 0,5 м, протяженностью 39,3 м, заполнение – ж/б решетчатое	00220270	Июнь 2011
4	Пожарная сигнализация	Пожарные датчики, извещатели, прибор контрольно-приемный, панель индикации	00640917	Октябрь 2014
5	Насаждения ограниченного пользования	Деревья – 2 шт., кустарники – 39 шт.	00970251	Июль 2010

Начальная цена продажи лота № 1 снижена на 20 % и с учетом НДС (20 %) составляет: 211 584,00 (двести одиннадцать тысяч пятьсот восемьдесят четыре белорусских рубля 00 копеек), задаток 21 158,40 (двадцать одна тысяча сто пятьдесят восемь белорусских рублей 40 копеек).

ЛОТ № 2 (ЭЛЕКТРОЦЕХ): КОМПЛЕКС ИМУЩЕСТВА В СОСТАВЕ:

№ п/п	Наименование основных средств	Основные технические и эксплуатационные характеристики	Инвентарный номер	Дата ввода в эксплуатацию
1	Электроремонтная мастерская	Капитальное строение с инв. номером 730/С-291, общей площадью 434,5 кв. м, расположенное на земельном участке с кадастровым номером 724050100001000170 по адресу: Могилевская обл., Кричевский р-н, г. Кричев, ул. Зеленая, д. 4	00110059	Декабрь 1954
2	Здание временного распределительного устройства	Капитальное строение с инв. номером 730/С-339, общей площадью 117,8 кв. м, расположенное на земельном участке с кадастровым номером 724050100001000170 по адресу: Могилевская обл., Кричевский р-н, г. Кричев, ул. Зеленая, д. 4	00110067	Декабрь 1961
3	Пожарная сигнализация	Пожарные датчики, извещатели, прибор контрольно-приемный, панель индикации	00540234	Ноябрь 2014
4	Насаждения ограниченного пользования	Деревья – 1 шт., кустарники – 15 шт.	00970249	Июль 2010

Начальная цена продажи лота № 2 снижена на 20 % и с учетом НДС (20 %) составляет: 175 824,00 (сто семьдесят пять тысяч восемьсот двадцать четыре белорусских рубля 00 копеек), задаток 17 582,40 (семнадцать тысяч пятьсот восемьдесят два белорусских рублей 40 копеек).

ЛОТ № 3 (ДЕПО): КОМПЛЕКС ИМУЩЕСТВА В СОСТАВЕ:

№ п/п	Наименование	Основные технические и эксплуатационные характеристики	Инвентарный номер	Дата ввода в эксплуатацию
1	Здание депо на 2 паровоза	Капитальное строение с инв. номером 730/С-317, общей площадью 579 кв. м, расположенное на земельном участке с кадастровым номером 724050100001000170 по адресу: Могилевская обл., Кричевский р-н, г. Кричев, ул. Зеленая	00110042	Декабрь 1948
2	Таль электрическая	Оборудование для подъема грузов до 1 т	00445018	Март 2009
3	Котел стальной твердотопливный	Диаметр дымохода 200 мм, мощность 30 кВт, дровяной, толщина стали 5 мм, высота 1150 мм	00445456	Октябрь 2012

Начальная цена продажи лота № 3 снижена на 20 % и с учетом НДС (20 %) составляет: 95 395,20 (девяносто пять тысяч триста девяносто пять белорусских рублей 20 копеек), задаток 9539,52 (девять тысяч пятьсот тридцать девять белорусских рублей 52 копейки).

Собственник имущества: Открытое акционерное общество «Кричевцементношифер», 213493, Республика Беларусь, Могилевская область, Кричевский р-н, Краснобудский с/с, 2, АБК в районе месторождения «Каменка», тел. +375224120909, тел. для осмотра объектов продажи +375224120914.

Организатор торгов: Унитарное предприятие по оказанию услуг «Могилевское отделение Белорусской торгово-промышленной палаты», г. Могилев, ул. Циолковского, 1.

Место проведения торгов: г. Могилев, ул. Циолковского, 1, к. 112, Унитарное предприятие «Могилевское отделение БелТПП».

Лоты №№ 1–3 продаются без условий на торгах в форме открытого аукциона с применением метода повышения начальной цены, с шагом 5 (пять) процентов от предыдущей названной аукционистом цены. Победителем торгов признается участник, предложивший наивысшую цену.

К участию в торгах допускаются юридические и физические лица, предоставившие организатору торгов, в сроки, указанные в извещении, следующие документы: заявление на участие в торгах; копии учредительных документов (для юридических лиц) и свидетельства о регистрации (для юридических лиц и индивидуальных предпринимателей); доверенность представителю юридического лица (кроме случаев, когда юридическое лицо представляет его руководитель); заявление об ознакомлении с документами, продаваемым имуществом, порядком проведения торгов; соглашение о правах и обязанностях сторон в процессе подготовки и проведения торгов (в двух экземплярах); копию платежного поручения о внесении задатка, заверенную банком.

Задаток перечисляется на расчетный счет унитарного предприятия «Могилевское отделение БелТПП» № BY88ALFA30122641790010270000 в ЗАО «Альфа-Банк», г. Могилев, BIC: ALFABY2X, УНП 700016628; физическим лицам – предъявить паспорт; иные документы в соответствии с Положением о порядке организации и проведения торгов по продаже объектов, находящихся в собственности юридических лиц и индивидуальных предпринимателей Республики Беларусь, организуемых унитарным предприятием «Могилевское отделение Белорусской торгово-промышленной палаты».

Условия регистрации, участия в торгах размещены на интернет сайте продавца по адресу: www.mogilev.cci.by.

Срок заключения договора купли-продажи между продавцом и победителем торгов (покупателем) – в течение 10 календарных дней после проведения торгов.

Срок оплаты за предметы торгов на условиях заключенного договора купли-продажи.

Торги состоятся 18 июля 2024 г. в 14.00 по адресу: г. Могилев, ул. Циолковского, 1, к. 112, Унитарное предприятие «Могилевское отделение БелТПП».

Срок подачи заявления: с момента выхода публикации настоящего извещения в рабочие дни с 9.00 до 12.00 и с 14.00 до 15.00 по адресу: г. Могилев, ул. Циолковского, 1, к. 112. Последний срок подачи заявления – 17 июля 2024 г. до 12.00.

Регистрация участников торгов 18 июля 2024 г. с 13.30 до 14.00 по адресу: г. Могилев, ул. Циолковского, к. 112, Унитарное предприятие «Могилевское отделение БелТПП».

Телефоны для справок: (0222) 778032, +375 44 735 00 30.

Дополнительная информация размещена на сайте организатора.

Извещение о предыдущих торгах по объектам было размещено в газете «Звязда» от 17.05.2024.

ИЗВЕЩЕНИЕ О ПРОВЕДЕНИИ ЭЛЕКТРОННЫХ ТОРГОВ

Организатор аукциона/оператор	ООО «ИПМ-Консалт оценка», г. Минск, ул. Мележа, 5/2, пом. 1703, оф. 4б. www.ipmtorgi.by
Продавец	ОАО «Белгазпромбанк», 220121, г. Минск, ул. Притыцкого, 60/2

Предмет электронных торгов № 1, реализуемый одним лотом, в составе:

Наименование (назначение), инвентарный номер	Общая площадь
Здание банка (здание административно-хозяйственное), инв. номер: 100/С-2888. Составные части и принадлежности: подвальный этаж. Местоположение: г. Брест, ул. Советской Конституции, 15Б	943,9 кв. м
Изолированное помещение (помещение, не относящееся к жилищному фонду), инв. номер: 100/D-60340. Местоположение: г. Брест, ул. Советской Конституции, 15А-2	72,9 кв. м
Гараж на 2 автомобиля (здание специализированное автомобильного транспорта), инв. номер: 100/С-64270. Местоположение: г. Брест, ул. Советской Конституции, д. 15Б/1	60,1 кв. м
КПП автостоянки (здание специализированное иного назначения), инв. номер: 100/С-86761. Составные части и принадлежности: два покрытия, два ограждения, двое ворот. Местоположение: г. Брест, ул. Советской Конституции, 15В	4,8 кв. м

Начальная цена с НДС 20 % – 1 635 000,00 бел. руб.

Сведения о земельных участках:
1. Кадастровый номер 140100000001003731, предоставлен на праве постоянного пользования для обслуживания здания банка общей площадью 0,1718 га.
2. Кадастровый номер 140100000001003730, предоставлен на праве постоянного пользования для обслуживания открытой автостоянки общей площадью 0,1557 га.
3. Кадастровый номер 140100000001003493, предоставлен на праве постоянного пользования (доля в праве 7/500) для обслуживания общежития № 2 общей площадью 0,4800 га.
Дополнительная информация: в состав лота входит иное имущество, относящее к предмету электронных торгов. Подробная информация на сайте организатора аукциона **www.ipmtorgi.by**

Предмет электронных торгов № 2, реализуемый одним лотом по адресу: г. Минск, ул. Октябрьская, 16, в составе:

Г 1/к Производственный корпус (здание многофункциональное), инвентарный номер: 500/С-45994	4157,2 кв. м
Д 1/к Производственный корпус (здание многофункциональное), инвентарный номер: 500/С-45995	1115 кв. м
Ж 1/к Производственный корпус (здание многофункциональное), инвентарный номер: 500/С-45996	886,1 кв. м

Начальная цена с НДС 20 % – 10 000 000,00 бел. руб.

Сведения о земельном участке с кадастровым номером 500000000003004776: предоставлен на праве общей долевой аренды (751/1000) по 31.03.2026 г. для эксплуатации и обслуживания зданий многофункциональных по ул. Октябрьской, 16, зданий специализированных иного назначения по ул. Октябрьской, 16, 16/6, 16/7.
Дополнительная информация: 1. В предмете электронных торгов есть арендаторы. Подробная информация у Продавца или на сайте организатора аукциона www.ipmtorgi.by. 2. В состав лота входит иное имущество, относящее к предмету электронных торгов. Подробная информация на сайте организатора аукциона **www.ipmtorgi.by**
Ограничения (обременения) прав на недвижимое имущество, установленные в связи с присвоением ему статуса памятника историко-культурного наследия. Новый собственник материальной историко-культурной ценности обязан в течение тридцати календарных дней со дня приобретения права собственности подписать охранное обязательство. Невыполнение этого требования является основанием для признания сделки недействительной.

Задаток 5 % от начальной цены предмета электронных торгов перечисляется в белорусских рублях на счет BY92BELB30120048350080226000 в ОАО «Банк БелВЭБ», г. Минск, ул. Мясникова, 32; БИК BELBBY2X; ОКПО 378531865000, получатель платежа ООО «ИПМ-Консалт оценка», УНП 191224638

Срок подписания договора купли-продажи: 10 (десять) рабочих дней со дня завершения электронных торгов

Условия оплаты предмета электронных торгов

Если между продавцом и покупателем (победитель аукциона либо единственный участник аукциона, согласившийся приобрести предмет аукциона по начальной цене, увеличенной на 5 %) в течение срока, установленного для подписания договора купли-продажи, не достигнута договоренность по срокам и о порядке оплаты за предмет аукциона, такая оплата должна быть произведена в течение 30 (тридцати) календарных дней после заключения договора купли-продажи. Оплата услуг по государственной регистрации договора купли-продажи, а также основанных на них прав в органах по государственной регистрации и земельному кадастру осуществляется за счет Продавца

Порядок проведения электронных торгов, критерии выявления победителя торгов, порядок оформления участия в торгах и результатов торгов установлены регламентом электронной торговой площадки «ИПМ-Торги», размещенным по адресу: www.ipmtorgi.by

Победитель электронных торгов либо единственный участник электронных торгов, согласившийся повысить начальную цену предмета электронных торгов на 5 %, обязан возместить организатору торгов затраты на их проведение и оплатить вознаграждение **2 %** от цены продажи лота в течение 3 рабочих дней после проведения электронных торгов

Организатор электронных торгов имеет право снять предмет аукциона с электронных торгов в любое время до момента определения победителя электронных торгов, без объяснения причин снятия

Дата и время начала и окончания электронных торгов:
06.08.2024 г. с 11.00 до 12.00.
Торги продлеваются на 10 минут с момента подачи ставки, в случае если ставка поступила менее чем за 10 минут до окончания торгов

Дата и время окончания приема заявок:
заявки на участие в электронных торгах принимаются по **05.08.2024 г.** до 17.00 на ЭТП «ИПМ-Торги» по адресу: www.ipmtorgi.by.

Контактные данные	**Тел.: +375 (17) 373 21 33; +375 (44) 704-92-06. E-mail: info@ipmtorgi.by**

ИНФОРМАЦИЯ О ПРОВЕДЕНИИ АУКЦИОНА

Государственное предприятие «МГЦН» **23 июля 2024 года** проводит **377-й открытый аукцион**
по продаже права заключения договоров аренды капитальных строений (зданий, сооружений), изолированных помещений, машино-мест, их частей, находящихся в государственной собственности (далее – имущество)

№ предмета аукциона	Арендодатель имущества	Местонахождение имущества	Площадь (кв. м)	Размер коэффициента спроса к базовой ставке арендной платы (от 0,3 до 3) или размер арендной платы в БАВ	Начальная цена права заключения договора аренды имущества/ сумма задатка (руб.)	Наименование и целевое использование имущества
99	Транспортно-логистический центр Минск государственного предприятия «БТЛЦ», тел. 8017 225-83-17	**Минская область, Минский район, Сеницкий с/с, 31, ст. Колядичи**	2,00	4 БАВ (71,04 руб.) за всю площадь	17,76	Часть площади пола для размещения вендингового оборудования (кофейный аппарат). **Срок аренды 3 года**
100	РУП «Белстройцентр», тел. +375 (29) 689 25 67	**г. Минск, ул. Притыцкого, д. 87-255**	18,40	184,70 руб. (10,4 БАВ)	81,70	Площадь под хранение транспортного средства. **Срок аренды 3 года**
101		**г. Минск, ул. Притыцкого, д. 87-214**	21,70	216,67 руб. (12,20 БАВ)	96,35	Площадь под хранение транспортного средства. **Срок аренды 3 года**
102	УП «Минское отделение Белорусской железной дороги» Минская дистанция гражданских сооружений, тел. 8017 225 66 22	**Минская обл., Минский р-н, г. Заславль, ул. Вокзальная, 11**	42,00	25,2 БАВ	186,48	Помещение для размещения платного туалета
103	УП «Минское отделение Белорусской железной дороги» станция Минск-Пассажирский, тел.: 8017 2256121, 80172256977	**г. Минск, пл. Привокзальная, 7**	5,64	11,28 БАВ	50,08	Площадь для размещения сервиса по подключению абонентов к мобильной связи. **Срок аренды – 3 года**

Договор аренды заключается сроком **на пять лет**, если иное не указано в настоящей информации.
Организатор аукциона – государственное предприятие «МГЦН», г. Минск, ул. К. Маркса, 39, каб. 10, тел. +375 (17) 360 42 22. Аукцион состоится **23 июля 2024 г. в 11.00** по адресу: г. Минск, ул. К. Маркса, 39, каб. 7 (зал аукционов). Прием документов и консультации по вопросам участия в аукционе осуществляются **со 2 июля 2024 г. по 17 июля 2024 г. включительно** в рабочие дни с 9.00 до 13.00 и с 14.00 до 17.00 (по пятницам – до 16.00) по адресу: г. Минск, ул. К. Маркса, 39, каб. 6. Расчетный счет для перечисления задатка: BY15 BLBB 3012 0190 3985 8300 1001 в ЦБУ № 527 ОАО «Белинвестбанк» г. Минск, БИК BLBBBY2X, получатель – государственное предприятие «МГЦН», УНП 190398583, кодификатор назначения платежа – 40901, назначение платежа – **задаток для участия в аукционе № 377 от 23.07.2024 г. по предмету аукциона № ___.**

Порядок проведения аукциона и оформления участия в торгах изложен в извещении о проведении аукциона, размещенном на интернет-сайтах: организатора аукциона – **www.mgcn.by** (раздел «Недвижимость в аренду»); Минского городского исполнительного комитета – **www.minsk.gov.by** (раздел «ПРОДАЖА/АРЕНДА»); Государственного комитета по имуществу Республики Беларусь – **www.gki.gov.by** (раздел «ПРОДАЖА/АРЕНДА ИМУЩЕСТВА»). **Телефон для справок +375 (17) 360 42 22.**

Надвор'е

Цёплыя грыбныя дажджы

А потым зноў за 30

Ліпень у нашай краіне амаль заўсёды быў самым гарачым месяцам. У гэтым сезоне, падобна, ён стане і самым дажджлівым. Ва ўсякім выпадку, у найбліжэйшыя дні аранжавы ўзровень небяспекі аб'яўлены ў нас менавіта з-за моцных ліўняў, паведамляюць спецыялісты Рэспубліканскага цэнтра па гідраметэаралогіі, кантролі радыеактыўнага забруджвання і маніторынгу навакольнага асяроддзя Мінпрыроды.

У пятніцу ўмовы надвор'я будуць вызначаць атмасферныя франты. Чакаецца воблачнасць з прасяненнямі. На большай частцы тэрыторыі краіны пройдуць дажджы, ноччу па ўсходзе месцамі моцныя ліўні. Ноччу па ўсходзе, днём месцамі чакаюцца навальніцы. Ноччу і раніцай у асобных раёнах слабы туман. Вецер заходні ўмераны, пры навальніцах парывісты. Тэмпература паветра мінімальная ноччу будзе ад 11 да 17 градусаў цяпла, а максімальная днём складзе 19—25 градусаў. Атмасферны ціск будзе расці.

У суботу надвор'е вызначыць вобласць павышанага атмасфернага ціску. Пераменная воблачнасць, пераважна без ападкаў. Уначы і раніцай у асобных раёнах чакаецца слабы туман. Вецер паўднёва-заходні ўмераны, удзень месцамі парывісты. Тэмпературны фон будзе максімальна кантрасным: калі ўначы будзе адносна холадна — ад 7 да 13 цяпла, то максімальная тэмпература днём дасягне 22—29 градусаў вышэй за нуль.

Ліпень зноў возьме надвор'е ў свае «гарачыя рукі» ў нядзелю. У гэты дзень у асноўным адаб'ецца ўплыў вобласці павышанага атмасфернага ціску і цёплых паветраных мас, якія распаўсюдзяцца з паўднёвага захаду Еўропы. Аднак днём у паўночна-заходніх і заходніх раёнах надвор'е будзе вызначаць франтальны раздзел. Чакаецца пераменная воблачнасць. Пераважна без ападкаў, толькі днём у паўночна-заходніх і заходніх раёнах краіны пройдуць кароткачасовыя дажджы, у асобных раёнах прагрымяць навальніцы. Вецер паўднёвай чвэрці парывісты, днём месцамі моцны парывісты. Тэмпература паветра ўначы 12—19 градусаў, а максімальная днём — 25—32 цяпла.

Згодна з папярэднім прагнозам, у панядзелак атмасферны фронт працягне павольна перамяшчацца праз нашу краіну, і дажджы ўжо распаўсюдзяцца ў большасці раёнаў. Пры актыўным развіцці атмасферных працэсаў месцамі яны будуць дасягаць крытэрыяў моцных, суправаджацца навальніцамі і моцным парывістым ветрам. У далейшым з ростам атмасфернага ціску інтэнсіўнасць дажджоў і плошча іх распаўсюджвання стануць меншымі.

У асобных раёнах узмацненне ветру парывамі 15—20 м/с. Тэмпература паветра ўначы будзе вагацца ад плюс 13 да плюс 20 градусаў, а ўдзень — ад плюс 20 градусаў на паўночным захадзе да плюс 32 градусаў на паўднёвым усходзе краіны.

У аўторак месцамі пройдуць кароткачасовыя дажджы, магчымыя навальніцы. У начныя і ранішнія гадзіны ў асобных раёнах слабы туман. Уначы чакаецца плюс 11—18 градусаў, а ўдзень — плюс 23—29 градусаў.

У сераду надвор'е будзе пераважна без ападкаў. У начныя і ранішнія гадзіны ў асобных раёнах згусціцца слабы туман. Уначы сіноптыкі абяцаюць плюс 11—18 градусаў, а ўдзень ад плюс 25 градусаў да 32 спёкі.

Сяргей КУРКАЧ.

СЁННЯ

Сонца

	Усход	Захад	Даўжыня дня
Мінск —	4.46	21.42	16.56
Віцебск —	4.27	21.40	17.13
Магілёў —	4.36	21.32	16.56
Гомель —	4.42	21.20	16.38
Гродна —	5.03	21.56	16.53
Брэст —	5.13	21.47	16.34

Месяц

Апошняя квадра 29 чэрвеня.
Месяц у сузор'і Рака.

Імяніны

Пр. *Ульяны, Генадзя, Яўсея.*
К. *Зоі, Караліны, Марыі, Антона, Апанаса, Міхаіла, Якуба.*

Фота Віктара ІВАНЧЫКАВА.

ЗАЎТРА

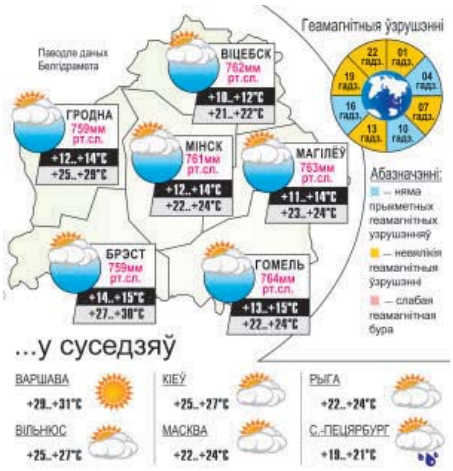

5 ЛІПЕНЯ

Даты

Падзеі

Людзі

У краіне

1938 год — дата заснавання Нацыянальнага гістарычнага архіва Беларусі. Тут былі змешчаны дакументы агульнабеларускага значэння з былых архіваў судоў Вялікага Княства Літоўскага, Рэчы Паспалітай і беларускіх зямель Расійскай імперыі, як і з былых архіваў магістратаў і ратуш беларускіх гарадоў, прыватных асоб, Віленскага архіва старадаўніх актаў і Віцебскага архіва старадаўніх актавых кніг. На пачатак 1941 года архіў змяшчаў 1560 фондаў (звыш 382 тысяч спраў). Падчас Вялікай Айчыннай вайны большую частку дакументаў разрабавалі і вывезлі ў Германію і Рыгу (Латвія). Вярнуць удалося 38 054 справы (10 %) з 700 адзінак захавання на той час.

1944 год — пачалася Беластоцкая аперацыя савецкіх войск, у выніку якой вызвалены паўночна-заходнія раёны Беларусі, фарсіраваны рэкі Свіслач і Нёман; войскі Чырвонай Арміі выйшлі на подступы да мяжы з Усходняй Прусіяй.

1969 год — урачыстае адкрыццё мемарыяльнага комплексу «Хатынь». У памяць аб беларускіх вёсак, знішчаных нацыстамі ў гады апошняй вайны, у студзені 1966 года было прынятае рашэнне аб стварэнні ў Лагойскім раёне мемарыяльнага комплексу «Хатынь». Яшчэ ў сакавіку 1967-га быў аб'яўлены конкурс на стварэнне праекта мемарыяла. У конкурсе перамог калектыў архітэктараў: Юрый Градаў, Валянцін Занковіч, Леанід Левін, скульптар народны мастак БССР Сяргей Селіханаў (усе чацвёра атрымалі Ленінскую прэмію). У гэты ж дзень адбылося ўрачыстае адкрыццё і «Кургана Славы» — помніка ў гонар подзвігу воінаў 1-га, 2-га, 3-га Беларускіх і 1-га Прыбалтыйскага франтоў у Беларускай аперацыі 1944 года. Размешчаны ў Смалявіцкім раёне Мінскай вобласці.

У свеце

1687 год — першая публікацыя «Матэматычных пачаткаў натуральнай філасофіі» Ісака Ньютана. Гэта фундаментальная праца вучонага, у якой ён сфармуляваў закон сусветнага прыцягнення і тры законы руху, якія сталі асновай класічнай механікі. Яны названыя яго імем.

1841 год — англійскі прадпрымальнік Томас Кук адкрыў першае ў свеце турыстычнае агенцтва. Яно паспяхова працавала многія гады, пакуль не пацярпела крах у верасні 2019 года.

1943 год — Вялікая Айчынная вайна: пачалася Курская бітва.

1946 год — на паказе мод у Парыжы французскі мадэльер Луі Рэар упершыню прадставіў публіцы купальнік-бікіні. У гэтым уборы на подыум выйшла манекеншчыца Мішэлін Бернардзіні.

Так гаварыў...

ЯНКА СІПАКОЎ:

«Можа, таму і памірае ад настальгіі (самай чорнай і самай светлай хваробы) чалавек, які пры жывой радзіме топча чужыя травы, лашчыць чужыя кветкі, чуе чужую мову ад сваіх дзяцей».

УСМІХНЕМСЯ

У паліцыі:

— Дапамажыце, у мяне ўкралі машыну.

— Паглядзіце фатаграфіі выкрадзеных машын, можа, знойдзеце сваю.

— А што, можна выбраць?

Пры прыёме на работу:

— Добры дзень.

— Добры дзень, як ваша імя?

— Дзіма.

— А поўнае імя, імя па бацьку?

— Ведаеце, мяркуючы па маёй ранейшай зарплаце, я проста Дзімка.

— Чай? Кава?

— А мацней?

— Ёсць арэхі.

ЗВЯЗДА БЕЛАРУСКАЯ ГАЗЕТА

ЗАСНАВАЛЬНІКІ: Савет Рэспублікі Нацыянальнага сходу Рэспублікі Беларусь, Палата прадстаўнікоў Нацыянальнага сходу Рэспублікі Беларусь, Савет Міністраў Рэспублікі Беларусь

Выдавец — Рэдакцыйна-выдавецкая ўстанова «Выдавецкі дом «Звязда».

Рэгістрацыйнае пасведчанне нумар 2 ад 17 лютага 2009 года, выдадзенае Міністэрствам інфармацыі Рэспублікі Беларусь.

Дырэктар — галоўны рэдактар КАРЛЮКЕВІЧ Аляксандр Мікалаевіч.

АДРАС: 220013, г. Мінск, вул. Б. Хмяльніцкага, 10а.

ТЭЛЕФОНЫ Ў МІНСКУ: прыёмнай – 311 17 13 (тэл./факс); аддзелаў: пісьмаў — 311 17 44, маркетынгу — 263 66 73, бухгалтэрыі — 311 17 16.

прыём рэкламы тэл./факс: 311 17 27,

e-mail: reklama@zviazda.by

Матэрыялы, пазначаныя гэтым значком, носяць рэкламны характар. Адказнасць за змест рэкламы нясуць рэкламадаўцы.

Аўтары апублікаваных матэрыялаў нясуць адказнасць за падбор і дакладнасць фактаў. Іх меркаванні не заўсёды супадаюць з меркаваннем рэдакцыі. Рэдакцыя па сваім меркаванні адбірае і публікуе адрасаваныя ёй пісьмы. Перадрук матэрыялаў, апублікаваных у «Звяздзе», толькі з дазволу рэдакцыі.

www.zviazda.by

e-mail: info@zviazda.by

(для зваротаў): zvarot@zviazda.by

Газета аддрукавана ў Рэспубліканскім унітарным прадпрыемстве «Выдавецтва «Беларускі Дом друку». ЛП № 38200000007667 ад 30.04.2004. 220013. Мінск. праспект Незалежнасці, 79/1. Выходзіць 5 разоў на тыдзень.

Тыраж 11.900. Індэкс 63850. Зак. № 1631.

Нумар падпісаны ў 19.30 4 ліпеня 2024 года.

М 1 2 3 4 5 6 7 8 9 10 11 12
П 1 2 3 4 5 6 7 8 9 10 11 12