БЕЛТЭЛЕРАДЫЁКАМПАНІЯ АДЗНАЧЫЦЬ ЮБІЛЕЙ 5

ГІСТОРЫІ З ЖЫЦЦЯ ЧЫТАЧОЎ 13

Выдаецца з 9 жніўня 1917 г.

Родная газета на роднай мове

ЗВЯЗДА

+TV ПРАГРАМА

2 ЖНІЎНЯ 2024 г. ПЯТНІЦА № 149 (30283)

ЦЫТАТА ДНЯ

Андрэй РЫБАКОЎ, старшыня канцэрна «Белнафтахім»:

«Сёння ў краіне выбудавана і паспяхова працуе ўстойлівая і цэнтралізавана кіраваная дзяржаўная сістэма нафтапрадуктазабеспячэння. Колькасць АЗС вырасла ў 2,5 раза, і сёння іх сетка налічвае 835 комплексаў. Патрэбы ўнутранага рынку ў аўтамабільным паліве задавальняюцца ў поўным аб'ёме. Цяпер актыўна вядзецца будаўніцтва электразарадных станцый, у тым ліку суперхуткіх зарадных комплексаў для электрамабіляў».

КАНТРАКТ НА АБАРОНУ РАДЗІМЫ

Учора ў Ваенную акадэмію Рэспублікі Беларусь прыбылі юнакі і дзяўчаты, залічаныя на навучанне ў 2024 годзе. Курсантамі сталі 687 чалавек, з іх — 37 дзяўчат.

Мікіту ДАДЫЧЭНКУ са Жлобіна на вучобу праводзілі мама Юлія і бацька Мікалай. Яны прысутнічалі і пры падпісанні кантракта на навучанне ў Ваеннай Акадэміі і далейшае праходжанне службы. Хаця ў сям'і ніхто ў арміі не служыў, Мікіта з дзяцінства марыў стаць ваенным. Хлопец паступіў у Гомельскае кадэцкае вучылішча, якое паспяхова скончыў сёлета. У вучылішчы ён актыўна займаўся спортам, шмат чытаў, з цікавасцю асвойваў навучальныя прадметы. Спецыяльнасць навучання ў Ваеннай акадэміі «ідэалагічная работа ў падраздзяленнях Узброеных Сіл» Мікіта выбраў сам.

Віктар ІВАНЧЫКАЎ, фота аўтара.

КОРАТКА

- **Прэзідэнт Рэспублікі Беларусь павіншаваў асабовы склад і ветэранаў сіл спецыяльных аперацый Узброеных Сіл з прафесійным святам — Днём дэсантнікаў і сіл спецыяльных аперацый Узброеных Сіл.**
- Работнікаў і ветэранаў органаў Камітэта дзяржаўнага кантролю з 30-годдзем утварэння ведамства і прафесійным святам павіншаваў Прэзідэнт Рэспублікі Беларусь.
- **Мінфін размясціў на БВФБ валютныя дзяржаблігацыі на $50 млн.**
- Тэмп росту экспарту беларускіх тавараў у студзені—чэрвені 2024 года склаў 104,2 працэнта, а прырост да ўзроўню мінулага года — $0,8 млрд.
- **За мінулыя 30 гадоў на «Полацк-Шкловалакне» павялічылі гадавы выпуск шклотканіны ў натуральным выражэнні ў 3,2 раза.**

Жніво-2024

І НА МАШЫНЕ, І ЗА ШТУРВАЛАМ КАМБАЙНА

І сярод камбайнераў, і сярод вадзіцеляў па перавозцы збожжа ёсць людзі, якімі трэба ганарыцца. На Гомельшчыне, нягледзячы на выпрабаванні стыхіяй і анамальнай спякотай, якая змянілася дажджамі і навальніцамі, аграрыі не збаўляюць узятых тэмпаў жніва. Усё больш гаспадарак можа пахваліцца «тысячнікамі». Камбайнераў і кіроўцаў, якія задаюць тэмпы ўборачнай, ушанавалі ў Лоеўскім раёне.

СТАР. 3

Фота Лоеўскай раённай газеты «Лоеўскі край».

Ягор ГУДКОЎСКІ — удзельнік рэспубліканскай акцыі БРСМ «Моладзь за ўраджай».

У сезон

ПРЫБРАЦЦА, ІДУЧЫ ПА ВЕДЫ

Больш за 170 школьных кірмашоў пройдзе гэтым летам у Беларусі

Лета яшчэ ў разгары, але 1 верасня ўсё бліжэй. А значыць, час падумаць аб набыцці школьнага адзення і іншых неабходных для вучобы рэчаў. Маштабныя распродажы тавараў для школьнікаў ва ўнівермагах па ўсёй Беларусі пачаліся яшчэ ў сярэдзіне ліпеня. А ў першыя жнівеньскія дні стартавалі традыцыйныя школьныя кірмашы, дзе гасцей чакае вялізны асартымент усяго, што неабходна для чарговага вераснёўскага старту ў Краіну ведаў.

СТАР. 4

Фота БелТА.

ISSN 1990 — 763X

24149>

З першых вуснаў

«НЯМА НА СВЕЦЕ СПРАВЫ БОЛЬШ ВЫСАКАРОДНАЙ, ЧЫМ ПРАЦА НА КАРЫСЦЬ СВАЁЙ КРАІНЫ»

Кіраўніцтва спраў Прэзідэнта адзначае 30-гадовы юбілей. За гэты час орган дзяржаўнага кіравання прайшоў шлях ад невялікага падраздзялення, якое займалася матэрыяльна-тэхнічным і сацыяльна-бытавым забеспячэннем вышэйшых органаў дзяржаўнай улады, да буйнога шматгаліновага суб'екта гаспадарчай дзейнасці. Гэта стала магчымым дзякуючы самаадданай працы тысяч кампетэнтных людзей. Найлепшым з іх у гонар юбілею Прэзідэнт Беларусі Аляксандр Лукашэнка ўручыў заслужаныя дзяржаўныя ўзнагароды.

Як заўважыў кіраўнік дзяржавы, гэта асаблівая, нават унікальная цырымонія ўзнагароджання, паколькі на яе сабраліся прадстаўнікі аднаго вялікага згуртаванага калектыву — Кіраўніцтва спраў Прэзідэнта. Яно было створана 30 гадоў таму, літаральна праз месяц пасля першых у гісторыі суверэннай Беларусі прэзідэнцкіх выбараў. Аляксандр Лукашэнка нагадаў, што тады гэта было невялікае падраздзяленне, якое забяспечвала матэрыяльна-тэхнічнае суправаджэнне работы дзяржорганаў маладой незалежнай краіны. Некаторыя памылкова лічылі, што Кіраўніцтва спраў будзе займацца толькі вырашэннем бытавых пытанняў, звязаных з работай кіраўніка дзяржавы. Насамрэч у зоне адказнасці гэтай структуры шырокі спектр напрамкаў. «Гэта тысячы чалавек, якія не толькі кормяць, лечаць, але і вырабляюць прадукты харчавання. Гэта вялізнае міністэрства», — сказаў Прэзідэнт.

Цяпер на карысць нашай дзяржавы ў сістэме Кіраўніцтва спраў працуюць больш за 20 тысяч чалавек. Сярод іх — работнікі сфер ЖКГ, будаўніцтва, культуры, аховы здароўя, санаторыяў, гандлю, грамадскага харчавання, дыпсэрвісу, гасцініц. «Асобнаварта адзначыць працу шасці тысяч аграрыяў. Па многіх напрамках сельскагаспадарчай вытворчасці вы з'яўляецеся лідарамі ў краіне. Тысячы дабрачынных ініцыятыў і сацыяльна значных праектаў — заслуга супрацоўнікаў Дэпартамента па гуманітарнай дзейнасці», — сказаў кіраўнік дзяржавы. Па словах беларускага лідара, надзвычай важна, што Кіраўніцтва спраў захоўвае наш нацыянальны здабытак, адказвае за сусветна вядомыя прыродныя брэнды Беларусі. «Белавежская пушча і іншыя нацыянальныя паркі, Бярэзінскі біясферны запаведнік, бязмежныя лясы з дзівосным раслінным і жывёльным светам, блакітныя азёры — не проста бясцэнны дар ад Бога і продкаў», — звярнуў увагу кіраўнік дзяржавы. Аляксандр Лукашэнка нагадаў, як на світанку свайго прэзідэнцтва прымаў рашэнні, якія дазволілі захаваць гэты ўнікальны прыродны здабытак. У той няпросты час было нямала ахвотных, у тым ліку з іншых краін, якія хацелі выкарыстоўваць гэтыя землі ў сваіх карыслівых мэтах. Але рашэннем Прэзідэнта там быў наведзены парадак. «Там павінны быць нашы людзі, нашы суседзі, хто заўгодна, але адпачываць. Дзяліць запаведнікі і паркі было забаронена, — падкрэсліў кіраўнік дзяржавы. — Гэта тое, што мы павінны былі і будзем перадаваць нашчадкам у першатворным выглядзе. А яшчэ трэба захаваць і перадаць ім унікальны культурны код, куды разам з роднай беларускай мовай уваходзяць народныя рамёствы. Іншых такіх на Зямлі няма і не будзе», — звярнуў увагу Прэзідэнт.

Сёння ў канцэрне «Белмастацпромыслы», які знаходзіцца ў структуры Кіраўніцтва спраў, працуюць тысячы найталенавітых майстроў. «Усё гэта знікла б, калі б мы гэта не падабралі ў свой час. Гэта мне даводзілася прымаць рашэнне. Куды б я ні прыехаў, людзі мяне прасілі: «Дапамажыце, захавайце», — расказаў Аляксандр Лукашэнка. Ён таксама заўважыў, што амаль у кожнага майстра ёсць вучні. «Таму мы і нашы дзеці, як і шматлікія турысты, ведаем, як выглядаюць слувутыя слуцкія паясы, выцінанкі, вышыванкі, тканыя ручнікі, ганчарныя збаны. Мы не страцілі мастацтва пляцення з лазы і саломкі, роспісу па шкле, дрэве, тканіне», — звярнуў увагу беларускі лідар.

«Дарагія сябры! Я перакананы, што сённяшняя цырымонія стане для ўсіх новым стымулам працаваць яшчэ лепш. І працаваць вы будзеце яшчэ лепш, таму што няма на свеце справы больш высакароднай, чым праца на карысць сваёй краіны, нашай любімай Беларусі. Час выбраў нас, і выбраў, каб зрабіць яе яшчэ наймацнейшай і найпрыгажэйшай», — падкрэсліў беларускі лідар.

Валерыя СЦЯЦКО.

Фота БелТА.

У тэму

Вялікі гонар і адказнасць

Сваімі сакрэтамі прафесійнага майстэрства з журналістамі падзяліліся і героі дня. **Ляснічы Нацыянальнага парку «Браслаўскія азёры» Уладзімір ПРЭТКЕЛЬ,** які ўзнагароджаны медалём «За працоўныя заслугі», адзначыў, што забеспячэнне ўсім неабходным абсталяваннем паляпшаецца з году ў год. «Сёння ў нас ёсць усё, каб працаваць, захоўваць і памнажаць наша прыроднае багацце», — падзяліўся ён. Зараз у супрацоўнікаў Нацыянальнага парку гарачыя дні — турыстычны сезон. Браслаўскія азёры нязменна карыстаюцца цікавасцю і выклікаюць захапленне не толькі ў беларусаў, але і ў гасцей з іншых краін. «Некаторыя людзі ў шоку ад такога прыроднага багацця — нашых азёр, разнастайнасці відаў птушак, звяроў», — адзначае Уладзімір Прэткель.

Наталля ЧЭЧЫК, загадчык адукацыйнага сімуляцыйнага цэнтра аддзела па навукова-адукацыйнай рабоце і міжнародных сувязях Рэспубліканскага клінічнага медыцынскага цэнтра, якая таксама была ўзнагароджана медалём «За працоўныя заслугі», прызналася, што адчувае і гонар, і захапленне за краіну і яе народ. «Я адчуваю вялікую ўдзячнасць за тое, што атрымала такую высокую ўзнагароду. Я хацела б пажадаць усім маім калегам, нашым супрацоўнікам адчуць такія эмоцыі. Разам з тым гэта вялікая адказнасць. Наш Рэспубліканскі клінічны медыцынскі цэнтр заўжды задаваў тон, гэта надавала вялікую матывацыю працаваць лепш, каб быць лідарам і быць прыкладам. І, дзякуючы намаганням нашага кіраўніцтва, нашага калектыву, у нас гэта атрымліваецца. І ўсё наша жыццё прысвечана медыцыне», — адзначыла яна.

Трактарыст-машыніст сельскагаспадарчай вытворчасці машыннага двара «Стараселле» ААТ «Александрыйскае» Віктар МІЛЬТО стаў заслужаным работнікам сельскай гаспадаркі Беларусі. На яго ліку ўжо 47 уборачных кампаній. Афіцыйна працуе з 1978 года, а неафіцыйна — з сёмага класа, калі бацька прывёў летам папрацаваць памочнікам камбайнера. У гэтым сезоне працуе на нарыхтоўцы кармоў. «Памятаю часы, калі ў нас не было ні саляркі, ні грошай, нічога не было. А потым адбылася рэарганізацыя сельскай гаспадаркі, напрыклад, нашу гаспадарку ўзбуйнілі, паступіла новая тэхніка, тэхналогіі — ураджайнасць павысілася, умовы працы сталі лепшыя. Цяпер у нас, аграрыяў, ёсць усё, толькі працуй. А без сельскай гаспадаркі сёння немагчыма, усе хочуць есці. І мы адчуваем сваю адказнасць перад людзьмі. І вялікі дзякуй, што пра нас дзяржава не забывае», — адзначыў Віктар Мільто.

Парламенцкая дыпламатыя

Ігар СЕРГЯЕНКА:

«ЁСЦЬ УСЕ ПЕРАДУМОВЫ ДЛЯ РАЗВІЦЦЯ ЎЗАЕМНАГА ГАНДЛЮ»

31 ліпеня 2024 года ў Тэгеране адбылася сустрэча Старшыні Палаты прадстаўнікоў Нацыянальнага сходу Рэспублікі Беларусь Ігара Сергяенкі з Прэзідэнтам Ісламскай Рэспублікі Іран Масудам Пезешкіанам, паведамляе прэс-служба Палаты прадстаўнікоў.

Старшыня Палаты прадстаўнікоў перадаў Масуду Пезешкіану віншаванні Прэзідэнта Рэспублікі Беларусь з уступленнем на пасаду і запрашэнне наведаць нашу краіну з афіцыйным візітам у любы зручны для яго час.

«Беларусь надзейны і даўні партнёр Ірана, — падкрэсліў старшыня Палаты прадстаўнікоў. — У нас ёсць больш чым 30-гадовы вопыт дыпламатычных адносін. Мы падзяляем агульныя прынцыпы, такія як імкненне да пабудовы шматпалярнага свету, непахіснасць дзяржаўнага суверэнітэту, неўмяшанне ва ўнутраныя справы, раўнапраўнае ўзаемадзеянне».

Ігар Сергяенка праінфармаваў Масуда Пезешкіана аб атрыманні Рэспублікай Беларусь статусу паўнапраўнага члена ШАС.

«Далейшаму ўмацаванню шматбаковага і двухбаковага палітычнага ўзаемадзеяння на карысць нашых народаў паслужыць рэалізацыя Дарожнай карты ўсебаковага супрацоўніцтва паміж Беларуссю і Іранам на 2023—2026 гады, падпісанай у ходзе візіту Прэзідэнта Рэспублікі Беларусь у сакавіку мінулага года ў Тэгеран», — адзначыў Ігар Сергяенка.

Паводле слоў старшыні Палаты прадстаўнікоў, ёсць усе перадумовы для таго, каб яшчэ больш інтэнсіўна развіваць узаемны гандаль. «Рэспубліка Беларусь гатова пастаўляць па выгадных коштах прадукцыю сусветнай якасці, у тым ліку мяса птушкі і ялавічыны, сухое малако, сельскагаспадарчую, грузавую, кар'ерную і аўтобусную тэхніку. У Ірана таксама ёсць тавары, якія карыстаюцца попытам на беларускім рынку». У сувязі з гэтым бакі закранулі пытанне аб прадаўжэнні дзейнасці Змешанай беларуска-іранскай камісіі па пытаннях эканамічнага супрацоўніцтва.

«Як адзін са значных фактараў, якія садзейнічаюць пашырэнню беларуска-іранскага гандлёва-эканамічнага супрацоўніцтва, мы разглядаем Пагадненне аб свабодным гандлі паміж Еўразійскім эканамічным саюзам і Іранам», — адзначыў старшыня Палаты прадстаўнікоў і праінфармаваў Прэзідэнта Ірана аб тым, што наша краіна ратыфікавала гэтае пагадненне.

На сустрэчы таксама была падкрэслена важнасць развіцця гуманітарнага супрацоўніцтва. «Навука, адукацыя і ахова здароўя дапамагаюць усталёўваць прамыя сувязі. Народная дыпламатыя заўсёды была і застаецца важным рэсурсам для ўмацавання дружбы і ўзаемаразумення паміж нашымі народамі», — сказаў Ігар Сергяенка.

Як паведамлялася, Старшыня Палаты прадстаўнікоў Нацыянальнага сходу Рэспублікі Беларусь па даручэнні Прэзідэнта краіны здзейсніў працоўны візіт у Тэгеран, дзе разам са старшынёй Пастаяннай камісіі Палаты прадстаўнікоў па міжнародных справах Сяргеем Рачковым і Надзвычайным і Паўнамоцным Паслом Рэспублікі Беларусь у Іране Дзмітрыем Кальцовым узяў удзел у цырымоніі інагурацыі выбранага Прэзідэнта Ісламскай Рэспублікі Іран Масуда Пезешкіана. У ходзе візіту адбылася таксама сустрэча старшыні Палаты прадстаўнікоў Ігара Сергяенкі са Старшынёй Сходу Ісламскага савета Ірана Махамадам — Багерам Галібафам і шэраг сустрэч з кіраўнікамі міжнародных арганізацый.

Вольга МЯДЗВЕДЗЕВА.

І НА МАШЫНЕ, І ЗА ШТУРВАЛАМ КАМБАЙНА

(Заканчэнне. Пачатак на 1-й стар.)

Запаветны рубеж першымі пераадолелі хлебаробы ААТ «Ураджайны». У гэтай гаспадарцы кіроўца-тысячнік — Сяргей Лёля, а экіпаж-тысячнік па намалоце — тандэм Сяргея Давыдоўскага і яго памочніка Івана Пікаса. Не адстаў па тэмпах жніва ў гэтай гаспадарцы і экіпаж Аляксея Макеенкі і Івана Цеснаўца. Прыйшла добрая навіна і з ААТ «Каўпень-Агра» Лоеўскага раёна. **Кіроўца Ягор ГУДКОЎСКІ** перавёз запаветную тысячу тон зерня. Малады працаўнік, удзельнік рэспубліканскай акцыі БРСМ «Моладзь за ўраджай» прымаў віншаванні прама ў полі. Карэспандэнт «Звязды» асабіста пераканалася, што для кіроўца-тысячніка шчыраваць на зямлі — гэта сямейнае. Гудкоўскія ў гаспадарцы — моцная працоўная каманда.

Старшыня Лоеўскага раённага Савета дэпутатаў, лідар Лоеўскай раённай арганізацыі Беларускай партыі «Белая Русь» Ірына ПАСТУХОВА павіншавала кіроўцу-тысячніка на адвозцы зерня ААТ «Каўпень-Агра» Ягора ГУДКОЎСКАГА.

ДРУГАЯ СТУЖКА «ТЫСЯЧНІКА» Ў КАПІЛЦЫ

Кіроўца Ягор Гудкоўскі ў «Каўпень-Агра» працуе ўжо дванаццаты год. Раней — на трактарах і камбайнах, і вось другі сезон за рулём МАЗа перавозіць збожжа.

— У дзень восем-дзевяць рэйсаў выходзіць. Працаваць прывычны, — ёмка і коратка аб рабоце ў цяперашнюю пару гаворыць Ягор.

Ён першы ў сваёй гаспадарцы перавёз тысячу тон збожжа новага ўраджаю. Паўтарыў леташні поспех. Што такое перажываць рытм гарачай уборачнай пары, Ягор добра ведае з дзяцінства. Сын механізатара, ён у кабіне камбайна — з сярэдніх класаў школы. Як толькі дазволіў узрост, працаваў памочнікам камбайнера ў экіпажы бацькі.

Поспехі кіроўцы ААТ «Каўпень-Агра» ў рабоце заўважныя ў раёне. Павіншаваць маладога аграрыя ў поле прыехалі **старшыня Лоеўскага раённага Савета дэпутатаў, лідар Лоеўскай раённай арганізацыі Беларускай партыі «Белая Русь» Ірына ПАСТУХОВА,** першы сакратар раённай арганізацыі БРСМ Святлана Пятрэнка і старшыня Каўпеньскага сельвыканкама Людміла Прымак.

— Узнагароджанне перадавікоў — добрая традыцыя на Лоеўшчыне. Нялёгкая, напружаная праца, дасягненні працаўнікоў — своеасаблівы маяк, прыклад для іншых аграрыяў, — падзякавала Ягору Гудкоўскаму за ўзорную працу Ірына Пастухова.

ВЫСОКАЯ ПЛАНКА

Сам малады працаўнік падзяліўся, што яму важна выкладвацца па поўнай. Ёсць з каго браць прыклад. Ужо каля трыццаці гадоў у роднай гаспадарцы годна працуе галава сям'і — **Віктар Ягоравіч ГУДКОЎСКІ.** Ён быў механізатарам не адзін дзясятак гадоў. Па стане здароўя рабіў паўзу ў рабоце за штурвалам камбайна, працаваў кіроўцам. Але вярнуўся і апошнія гады зноў у перадавіках на жніве. Сёння на ўборачнай правая рука бацькі, старшага камбайнера Віктара Ягоравіча Гудкоўскага, — малодшы сын Дзмітрый. Хлопцу 22 гады. І ён першым з вялікай сям'і вырашыў паступаць у ВНУ, але гаспадарку і родных у вёсцы не пакінуў. Пасля школы Дзмітрый Гудкоўскі паступіў у Гомельскі дзяржаўны тэхнічны ўніверсітэт імя П. В. Сухога. Але хутка па прызыве пайшоў у армію, дзе служыў на грузавой машыне. Пасля службы вясковы хлопец перавёўся ў Гомельскі дзяржуніверсітэт імя Ф. Скарыны. Цяпер вучыцца завочна па спецыяльнасці «інжынер-праграміст», а працуе ў роднай гаспадарцы ААТ «Каўпень-Агра» інжынерам па ахове працы. Дзмітрый Гудкоўскі першы сезон дапамагае камбайнеру ў экіпажы бацькі. Падтрымлівае маральна сваіх мужчын жонка і маці Алія Камілеўна Гудкоўская.

Яна таксама працуе ў гаспадарцы — аператарам машыннага даення. Калісьці на жніве жанчына сама была памочнікам механізатара. Выходзіла ў поле з мужам.

РАБОТА КІПІЦЬ

Трыцікале, гарох, ячмень, пшаніца... Розныя культуры ўжо давялося ўбіраць з поля экіпажам Гудкоўскіх. Бацька і сын набралі добрую хуткасць на жніве.

— Азімую пшаніцу ўжо ўбралі поўнасцю, перайшлі да ўборкі яравога аўса і трыцікале, — тлумачаць працаўнікі. — Паўзы ў рабоце мінімальныя. Абедаем у полі, усё добра, толькі старайся. За дзень у залежнасці ад таго, на які ўчастак выходзім, — да пяцідзесяці тон убіраем.

Экіпаж працуе на камбайне, для якога гэта толькі другое жніво. Што значыць беражлівыя адносіны да кожнага зярнятка і да сваёй «баявой машыны», Гудкоўскім тлумачыць не трэба.

— Вельмі важна берагчы тэхніку, шкадаваць яе. Робім абавязковы агляд: і перад выхадам раніцай, і на працягу дня, — адзначае Віктар Гудкоўскі.

Калі паспрыяе надвор'е, «тысячу» тон намалочанага збожжа гэты экіпаж плануе запісаць на свой рахунак ужо пасля выхадных, на наступным тыдні.

ФІНІШУЮЦЬ НА ЖНІВЕ

Між тым у цэлым па вобласці аграрыі Гомельшчыны ўпэўнена набліжаюцца да фінішнай прамой. Паводле аператыўнай інфармацыі, на раніцу 1 жніўня ў рэгіёне зерневыя і зернебабовыя культуры ўбраны на плошчы 229,1 тысячы гектараў. Гэта 73 працэнты ад плана. Валавы збор у бункернай вазе склаў 462,5 тысячы тон. Па тэмпах уборкі ўпэўнена лідзіруе Жыткавіцкі раён, дзе ўбрана 93 працэнты плошчаў. Не адстае і Брагіншчына, аграрыі якой убралі з палёў 90 працэнтаў ад плана. Гаспадаркамі Добрушскага раёна — 85 працэнтаў ад запланаванага. Такі ж паказчык і ў аграрыяў Акцябрскага раёна.

Наталля КАПРЫЛЕНКА.
Фота Лоеўскай раённай газеты «Лоеўскі край».

Экіпаж старшага камбайнера ААТ «Каўпень-Агра» Віктара ГУДКОЎСКАГА і памочніка Дзмітрыя ГУДКОЎСКАГА.

ШТО Ў СВЕЦЕ РОБІЦЦА

Вялікабрытанія ўпершыню выбыла з дзясяткі вядучых прамысловых краін

Злучанае Каралеўства ўпершыню не трапіла ў топ-10 рэйтынга краін па ўзроўні прамысловай вытворчасці, паведаміла газета The Times. Выданне адзначыла, што ў апошнім рэйтынгу за 2022 год Вялікабрытанія апусцілася на 12-е месца, хоць за год да гэтага займала восьмую пазіцыю. У галіновай брытанскай арганізацыі Make UK у сувязі з гэтым заявілі, што краіна мае патрэбу ў «доўгатэрміновай прамысловай стратэгіі» для падтрымкі галіны. «Мы глыбока расчараваны тым, што Вялікабрытанія ўпершыню выбывае з дзясяткі найбуйнейшых краін-вытворцаў у свеце», — заўважыў прадстаўнік арганізацыі. Паводле яго слоў, гэта адлюстроўвае «канкрэтныя фактары і тэндэнцыі, якія мяняюць абрысы сусветнай эканомікі». Злучанае Каралеўства ў рэйтынгу абагналі Мексіка і Расія, якія ўзняліся адпаведна на сёмае і восьмае месцы. Першае месца заняў Кітай, за ім ідуць ЗША.

Эканоміка КНДР вярнулася да росту

Рост валавога ўнутранага прадукту КНДР па выніках мінулага года склаў 3,1 працэнта, што з'яўляецца рэкордным паказчыкам за апошнія сем гадоў (з 2016-га). Такую ацэнку прадставіў Банк Карэі (цэнтрабанк Рэспублікі Карэя), паведаміла Reuters. Такім чынам, эканоміка Паўночнай Карэі вярнулася да росту, заключае паўднёвакарэйскі рэгулятар. Паводле яго ацэнак, пазітыўная дынаміка ў КНДР стала вынікам росту ў сельскай гаспадарцы, прамысловасці, будаўніцтве і сферы паслуг. Пры гэтым аб'ём знешняга гандлю КНДР летась павялічыўся амаль на 75 працэнтаў — да $2,77 млрд супраць $1,59 млрд годам раней. Экспарт вырас на 104 працэнты — да $330 млн. «Ёсць пазітыўныя фактары, такія як магчымасць далейшага росту гандлю з Кітаем і пашырэнне эканамічнага супрацоўніцтва з Расіяй», — паведаміў прадстаўнік паўднёвакарэйскага рэгулятара.

У Тайландзе пачалася рэалізацыя праграмы «Лічбавы кашалёк»

Пра гэта заявіў тайландскі прэм'ер-міністр Сетха Тхавісін на сваёй старонцы ў сацсетцы, паведаміла ТАСС. У грамадзян краіны ёсць магчымасць атрымаць па 10 тысяч батаў (каля $280) у нацыянальнай лічбавай валюце, пры гэтым агульныя выдаткі складуць $14 млрд. Для атрымання лічбавых грошай карыстальнікам смартфонаў трэба ўстанавіць спецыяльны дадатак, у якім «неабходна зарэгістравацца да 15 верасня». Па словах прэс-сакратара тайландскага ўрада Чая Вачаронга, каля 50 мільёнаў жыхароў краіны адпавядаюць крытэрыям для ўдзелу ў праграме. Сродкі можна патрацідь толькі ў радыусе чатырох кіламетраў ад дома па месцы жыхарства на працягу шасці месяцаў з моманту атрымання. Як чакаецца, грошы паступяць на рахунак удзельнікаў праграмы ў чацвёртым квартале гэтага года. Урад Тайланда разглядае «Лічбавы кашалёк» у якасці меры стымулявання эканомікі, садзейнічання грашоваму абарачэнню ў кожным рэгіёне краіны і аказання дапамогі ўразлівым групам насельніцтва.

ПРЫБРАЦЦА, ІДУЧЫ ПА ВЕДЫ

(Заканчэнне. Пачатак на 1-й стар.)

Па добрай традыцыі, вакол сезонных школьных распродажаў у розных крамах прыдуманы сімпатычныя актыўнасці для школьнікаў і іх бацькоў: паказы школьных калекцый, інтэрактыўныя гульні, віктарыны з уручэннем падарункаў, розыгрышы прызоў. Ёсць і скідкі, і бясплатныя паслугі — напрыклад, з 1 па 31 жніўня бясплатная дробная «падгонка» швейных вырабаў сукенкава-касцюмнага асартыменту прапануецца ў сталічных універмагах «Беларусь», «ЦУМ Мінск» і ГД «На Нямізе».

Фота БелТА.

Модныя дзэткі

Новыя школьныя калекцыі рыхтаваліся яшчэ з мінулай восені, расказала **старшыня канцэрна «Беллегпрам» Таццяна ЛУГІНА.**

— У 2024-25 навучальны год уваходзім з новымі напрацоўкамі: каля 300 мадэляў былі распрацаваны для дзяцей, — распавяла яна. — У цэлым каля мільёна ста вырабаў мы падрыхтавалі да гэтага гандлёвага сезону, і 65-70 % ужо знаходзяцца на паліцах крам.

Трэнд апошніх гадоў у дзіцячым і падлеткавым адзенні (гэта паказваюць пікі продажаў) — мадэлі з трыкатажу або камбінаваныя, дзе выкарыстаны як трыкатажныя, так і тэкстыльныя палотны, дадала Таццяна Лугіна. Што да моды, то сёння ў дзяцей і падлеткаў вельмі папулярныя бомберы замест класічных пінжакоў.

— Таму бомберы сістэмна ўвайшлі ў нашы новыя калекцыі, — падкрэсліла яна.

Акрамя фірменных магазінаў, новыя калекцыі ад брэндаў «Беллегпрама» можна набыць ва ўсіх універмагах і гандлёвых сетках краіны. Асаблівая ўвага сёлета ўдзяляецца рэалізацыі школьных калекцый у сістэме «Белкаапсаюз», расказала Таццяна Лугіна, каб у невялікіх населеных пунктах у пакупніка таксама быў шырокі выбар па кожным элеменце школьнага адзення. Продажы ажыццяўляюцца і праз інтэрнэт-гандаль. Акрамя таго, новыя калекцыі «Беллегпрама» можна набыць на школьных кірмашах, дзе бацькі могуць хутка і зручна знайсці ўсё неабходнае для сваіх школьнікаў. Так, з 27 ліпеня па 5 верасня такі кірмаш праходзіць у Гродне, 10 жніўня — пачнецца ў Маладзечне, а 16 жніўня — у Баранавічах. На 17 жніўня запланаваны школьны кірмаш у Шаркаўшчыне, Слуцку, Салігорску, на 18-е — у Шчучыне і Лоеве, на 24-е — у Жодзіна і аграгарадку Лясны, расказала **начальнік упраўлення ўнутранага гандлю і выставачнай дзейнасці Канцэрна «Беллегпрам» Вольга ГРАБЕНЯ.**

— Мы разумеем, што мода для малодшых школьнікаў, сярэдніх класаў і падлеткаў моцна адрозніваецца, — падкрэсліла Таццяна Лугіна.

Таму ў калекцыях прадпрыемстваў «Беллегпрама» — вельмі розныя лукі, нават калі яны выкананы ў адной каляровай гаме: а як правіла, для школьнага адзення найбольш папулярнай застаецца сіняя палітра.

У новых школьных калекцыях — вялікая колькасць сарафанаў рознай канструкцыі і даўжыні, розных фасонаў блузкі і вадалазкі па дэмакратычнай цане. Напрыклад, вадалазка са здымнымі аздобнымі элементамі (карункамі) абыдзецца бацькам у 35-40 рублёў. У асартыменце — самыя розныя фасоны штаноў для дзяўчынак і хлопчыкаў, ад класічных і завужаных да модных цяпер палаца. Папулярныя ў апошнія гады спадніцы-сонца і спадніцы-клёш, а таксама з плісэ ці складкамі рознай шырыні. Усё гэта ёсць на паліцах магазінаў, рэзюмавала Таццяна Лугіна. Больш за тое, калі ў дзіцяці ёсць індывідуальныя асаблівасці фігуры (так званыя «нестандартныя памеры»), прадпрыемствы канцэрна «Беллегпрам» могуць прыняць заказ і пашыць мадэль для канкрэтнага школьніка.

— Распрацоўваючы калекцыі для розных узростаў, дызайнеры ўлічвалі і асаблівасці целасклада дзяцей, і, вядома ж, іх рухомасць, — дадала Таццяна Лугіна.

Таму пільная ўвага ўдзялялася тканінам, з якіх выраблялася школьнае адзенне.

— Шырока прадстаўлены тканіны ад «Камволь», дзе да 30% воўны, а таксама вялікая колькасць вырабаў у полівіскозных тканінах і трыкатаж (а гэта баваўна, баваўняна-поліэфірныя ніткі), — звярнула ўвагу яна.

Пры выбары тканін значэнне было нададзена іх паветрапранікальнасці, гіграскапічнасці і зносаўстойлівасці, бо школьнае адзенне дзятва і падлеткі носяць штодня. А каб была магчымасць выглядаць разнастайна, прадугледжана вялікая колькасць здымных элементаў.

І яшчэ адзін важны нюанс:

— Мы ўлічылі вопыт мінулых гадоў, і ў калекцыях прысутнічаюць мадэлі штаноў і спадніц з рэгуляванай таліяй.

Прадугледжана і магчымасць для мам лёгка «адпусціць даўжыню» вырабу. Калі за год дзеці падрастаюць, іх школьнае адзенне можа «падрасці» разам з імі.

— І вельмі важны крытэрый пры распрацоўцы нашых калекцый і запуску іх у вытворчасць — цэнаўтварэнне, — сказала Таццяна Лугіна. — Бацькі павінны прыйсці ў краму і знайсці для сваіх школьнікаў не толькі прыгожыя і зручныя рэчы, але і прымальныя па цане. Вялікую ўвагу ўдзяляем і гандлёвай надбаўцы. Нягледзячы на тое, што фірменныя крамы нашых прадпрыемстваў вызвалены ад рэгулявання гандлёвай надбаўкі, мы палічылі неабходным парэкамендаваць стрымліваць яе для школьнага асартыменту ў памеры 30 %.

Колькі «каштуе» школьнік?

Таварныя секцыі ўжо аформлены ва ўсіх магазінах краіны. Ёсць асобныя зоны «Для першакласніка». А агульная колькасць школьных кірмашоў перавысіць 170, сказала **начальнік упраўлення арганізацыі гандлю і грамадскага харчавання Міністэрства антыманапольнага рэгулявання і гандлю Наталля МЕЛЬНІКАВА.**

— Уся інфармацыя аб правядзенні такіх мерапрыемстваў ёсць на сайтах гандлёвых аб'ектаў, аблвыканкамаў, Мінгарвыканкама, гар- і райвыканкамаў, — адзначыла яна.

Сёлета арыенціровачны сярэдні кошт камплектаў адзення дзелавога стылю і абутку для школьнікаў складае ад 120 да 620 рублёў, расказала спецыяліст. Прыкладны кошт адзення і абутку для малодшых класаў — ад 120 да 600 рублёў, для сярэдніх класаў — ад 180 да 580 рублёў, бацькам старшакласнікаў давядзецца выкласці ад 170 да 620 рублёў, падлічылі ў МАРГ. Арыенціровачны кошт аптымальнага набору школьна-пісьмовых і канцылярскіх прылад складзе да 270 рублёў для малодшых класаў і да 260 рублёў для старшакласнікаў.

Танней ці даражэй — выбіраць бацькам. Выбар ёсць, і гэта галоўнае.

Сёння гандаль прапануе школьнікам каля 180 мадэляў адзення дзелавога стылю для дзяўчынак і дзяўчат-старшакласніц, і крыху менш — каля 160 — мадэляў для хлопчыкаў і юнакоў. А таксама больш за сотню мадэляў заплечнікаў, школьных сумак і ранцаў, шырокі асартымент абутку і канцылярскіх прылад. Прычым на 90 % (па Мінску — на 95 %) пакупніцкі попыт у адзенні для навучэнцаў забяспечаны айчынным вытворцам. 75 % трыкатажу ў школьных секцыях — таксама беларускай вытворчасці, як і 50 % абутку. Найбольш запатрабаванымі гэтым летам сталі калекцыі «Калінкі» і «Славянкі», а таксама «Надэкс», Жлобінскай швейнай фабрыкі, «БелКрэда», «Палесся», «Світанка», «8 Сакавіка», «Купалінкі», «Галантэі» і г. д.

— Устаноўлены гранічныя гандлёвыя надбаўкі на адзенне для дзяцей, — распавяла Наталля Мельнікава. — Для імпарцёраў гэта 40 %, як і для айчынных вытворцаў.

На дзіцячы абутак такая надбаўка складае 30 % для імпарцёраў і 40 % — для айчынных вытворцаў, на пісьмовыя і канцылярскія прылады, адпаведна, 20 і 30 %, на заплечнікі і ранцы вучнёўскія — 30 % для беларускіх і замежных тавараў.

— У сярэднім у крамах памер гандлёвай надбаўкі на школьны асартымент з улікам акцый і скідак складае прыкладна 23 %, — адзначыла прадстаўнік МАРГ.

Па рэгіёнах сума, якую бацькам трэба будзе выдаткаваць на «набор школьніка», вар'іруецца.

— Сёння танней абыходзіцца школьная «экіпіроўка» ў рэгіёнах з меншай колькасцю насельніцтва, — сказала спецыяліст. — У Мінску і сталічнай вобласці цэны вышэйшыя.

У сталіцы арыенціровачны кошт аптымальнай «экіпіроўкі» для малодшых класаў — 320—1200 рублёў, для старэйшых класаў — 390—1300 рублёў, адзначыла **намеснік генеральнага дырэктара прадпрыемства «Сталічны гандаль і паслугі» Алена ЦАРЫКАВА.**

— Кошт школьнай экіпіроўкі ў бягучым годзе ў параўнанні з мінулымі гадамі, з улікам пастановы № 713 «Аб рэгуляванні цэн», знізіўся па асобных катэгорыях на 4—14 %, — дадала яна.

Для зніжэння цэнавай нагрузкі на пакупніцу ў крамах на пастаяннай аснове праводзяцца сумесныя з вытворцамі і пастаўшчыкамі мерапрыемствы па продажы тавараў са скідкамі, адзначыла Наталля Мельнікава. Прапануюцца праграмы крэдытавання і растэрміноўкі як за кошт уласных сродкаў гандлю, так і за кошт сродкаў вытворцы. Ёсць магчымасць скарыстацца банкаўскімі картамі растэрміноўкі (Халва, Магніт, Картафан). Набыць тавары для школьнікаў у гандлёвых аб'ектах можна з прыцягненнем банкаўскіх крэдытаў на некалькі месяцаў. І, вядома, універмагі і гандлёвыя цэнтры праводзяць акцыі са скідкамі ад 15 да 30 %. Напрыклад, такія мерапрыемствы запланаваны прадпрыемствамі Спажыўкааперацыі (зніжка ад 5 да 15 %). А школьныя калекцыі мінулых гадоў у шэрагу магазінаў краіны можна набыць на скідцы да 50 %.

Акрамя таго, у шэрагу ўнівермагаў прадугледжаны дысконтныя карты, а для аказання адраснай сацыяльнай дапамогі (шматдзетным сем'ям і сем'ям, якія выхоўваюць дзяцей-інвалідаў) пры прад'яўленні пацвярджаючых дакументаў можна атрымаць дадатковую зніжку на школьны асартымент.

Прадбачлівыя бацькі ўжо, не спяшаючыся, купляюць усё да школы, але самая гарачая пара ў аддзелах для школьнікаў пачнецца, зразумела, у канцы жніўня. Прадстаўнікі гандлю запэўнілі: усім усяго хопіць. З 1 жніўня МАРГ пачаў шырокамаштабныя маніторынгі арганізацый гандлю па наяўнасці тавараў школьнага асартыменту. Акрамя таго, увесь жнівень спецыялісты Міністэрства гандлю будуць аналізаваць і рознічныя кошты на школьныя тавары.

Да пытання аб форме

Не забыўся гандаль і аб асартыменце швейных вырабаў, якія школы і гімназіі абралі ў якасці абавязковых — то-бок элементаў школьнай формы (часцей за ўсё гэта камізэлькі і жакеты). Адпаведныя заяўкі гандлю павялічаны.

— У 2024-25 навучальным годзе Міністэрствам адукацыі прынята рашэнне аб замацаванні тых падыходаў да школьнай формы, якія былі выбраны раней, — паведаміла **кансультант упраўлення агульнай сярэдняй адукацыі Галоўнага ўпраўлення агульнай сярэдняй і дашкольнай адукацыі Міністэрства адукацыі Рэспублікі Беларусь Ірына БУЛАЎКІНА.** — Кожная ўстанова адукацыі працягне працу па паэтапным пераходзе да школьнай формы.

Ну, а каб бацькі не разгубіліся і не забыліся набыць усё, што трэба да 1 верасня, на сайце Мінадукацыі адкрыта рубрыка «Падрыхтоўка да новага навучальнага года», дзе размешчаны прыкладны пералік асноўных пакупак да школы. Акрамя таго, у Міністэрстве адукацыі ў сувязі з чарговай кампаніяй па зборы дзяцей да новага навучальнага года працуе гарачая лінія.

Аляксандра АНЦЭЛЕВІЧ.

БЕЛАРУСКАЕ СЛОВА КРОЧЫЦЬ ПА КІТАІ

Граматамі СПБ узнагароджаны кітайскія перакладчыкі

У апошні час даволі стабільна і актыўна развіваюцца беларуска-кітайскія літаратурныя стасункі. У многім гэта адбываецца дзякуючы намаганням Саюза пісьменнікаў Беларусі і яго партнёраў у Кітаі — у прыватнасці, Цэнтра даследаванняў Беларусі Усходне-Кітайскага педагагічнага ўніверсітэта ў Шанхаі і Другога Пекінскага ўніверсітэта замежных моў. Партнёры беларускай пісьменніцкай супольнасці ў Паднябеснай прыкладваюць самыя актыўныя намаганні для пашырэння беларускага мастацкага слова ў кітайскіх медыя на розных платформах — друкаваных і лічбавых, а таксама спрыяюць выданню ў Кітаі кніг беларускіх літаратараў.

Напрыканцы 2022 года пабачыў свет зборнік анталагічнага характару, дзе былі прадстаўлены творы дзевяці беларускіх паэтаў і празаікаў. Ініцыятар нараджэння гэтага праекта — доктар філалагічных навук, прафесар Другога Пекінскага ўніверсітэта замежных моў Чжан Хуэйцінь. Яна выступіла ў гэтым выданні і як перакладчык. Следам у Пекіне выйшла асобная кніга паэзіі і прозы Алеся Бадака. Перакладчыкам з'яўляецца дэкан філалагічнага факультэта Другога Пекінскага ўніверсітэта замежных моў Хань Сяае. Падрыхтаваны новыя выданні твораў беларускіх аўтараў, якія неўзабаве пабачаць свет.

Да працы пекінскіх літаратараў па прасоўванні ў Кітаі беларускай прозы і паэзіі далучыўся і кіраўнік Цэнтра даследаванняў Беларусі Усходне-Кітайскага педагагічнага ўніверсітэта ў Шанхаі Бэй Вэньлі. Спраектаваны новыя ініцыятывы па развіцці кантактаў беларускага боку з перакладчыкамі і кніжнымі выдавецтвамі Шанхая — аднаго з буйнейшых цэнтраў кніжнай культуры Паднябеснай. Як вядома, у Шанхаі правёў частку свайго жыцця легендарны Лу Сінь (1881—1936). Дарэчы, ён з'яўляецца перакладчыкам і твораў ураджэнца беларускай зямлі — класіка польскай паэзіі Адама Міцкевіча. У 1956 годзе ў Мінску пабачыла свет кніга «Апавяданні» Лу Сіня ў перакладзе на беларускую мову Льва Салаўя. Народны мастак СССР Заір Азгур выканаў бюст пісьменніка Лу Сіня.

За прапаганду беларускай літаратуры ў Кітаі Чжан Хуэйцінь і Бэй Вэньлі адзначаны граматамі Саюза пісьменнікаў Беларусі.

Мікола БЕРЛЕЖ.

Сядзі і глядзі

ВЫБАР НА КАРЫСЦЬ САБЕ

У эфіры тэлеканала «Расія-Культура» ў бліжэйшыя выхадныя для самай рознай аўдыторыі ёсць цікавыя прапановы. Гэта дазволіць як згадаць знакамітыя мастацкія фільмы, так і абавязкова даведацца штосьці новае.

Напрыклад, у суботу з нагоды 100 гадоў з дня нараджэння пісьменніка Анатолія Алексіна тут пакажуць мастацкі фільм «Расклад на заўтра» (Экран, 1976 г.), дзе юбіляр выступіў аўтарам сцэнарыя. Кінастужка, знятая рэжысёрам Мікалаем Александровічам, складаецца з трох невялікіх лірычных гісторый, цэнтральнымі героямі якіх з'яўляюцца трое сяброў. Ім даводзіцца пражываць па сюжэце сваё сталенне, вырашаць няпростыя жыццёвыя дылемы, але пры гэтым рабіць выбар на карысць дабра, сяброўства і сумлення...

А ў панядзелак 5 жніўня спаўняецца 180 гадоў з дня нараджэння Ільі Рэпіна, вялікага рускага мастака, работы якога добра вядомыя не толькі аматарам жывапісу, але і нават тым, хто рэдка зазірае ў залы мастацкіх галерэй. Напярэдадні прыгожай даты на тэлеканале «Расія-Культура» ў нядзелю 4 жніўня ўвазе гледачоў прадставяць дакументальную кінастужку «Ілья Рэпін. Таямніцы вядомых палотнаў». На першы погляд, сюжэты яго карцін зразумелыя, але калі прыгледзецца, то можна адкрыць для сябе шмат новага. Фільм раскажа пра схаваныя сэнсы, якія мастак закладваў у свае палотны, пра загадкі і парадоксы, якія заўважаеш не з першага позірку. Адна з такіх карцін «Пастаноўка натуры ў майстэрні І. Я. Рэпіна ў Акадэміі мастацтваў», якая не вядомая шырокай аўдыторыі. А вось «Бурлакі на Волзе», «Запарожцы пішуць ліст турэцкаму султану» і шэраг іншых работ мастака наадварот добра многім вядомыя. Калі вам цікава, як працаваў Рэпін над кожнай з гэтых карцін, як складваўся лёс яго мадэляў і ў чым ён бачыў таямніцу творчасці, то абавязкова паглядзіце дакументальны фільм у нядзелю.

Алена ДРАПКО.

ШАШКІ

(«Звязда») Выпуск № 223

№ 114

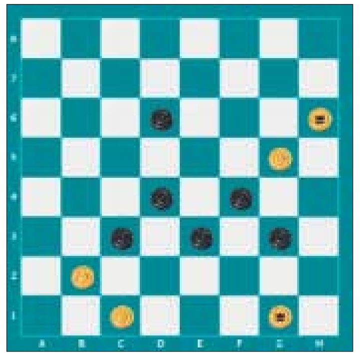

З 13 да 14 ліпеня ў Стоўбцах праходзіў рэспубліканскі турнір па шашках-64 «Дружба». Перамог кандыдат у майстры Мар'ян Пякарскі (Мінск). З 15 да 19 ліпеня ў аг. Жыровічы (Слонімскі раён) праходзіў XIV Рэспубліканскі турнір па шашках-100, прысвечаны Дню вызвалення Слоніма. Перамог майстар Уладзіслаў Фейгін (Гомель).

Сённяшнія дамачныя кампазіцыі складзеныя вядучым рубрыкі.

№ 114

Белыя простыя: c1, b2, g5, дамкі h6, g1 (5)

Чорныя простыя: c3, e3, g3, d4, f4, d6 (6)

№ 115

Белыя простыя: h2, g5, f6, дамка h6 (4)

Чорныя простыя: c3, e3, g3, d4, f4, a5, f8 (7)

№ 116

Белыя простыя: g5, d6, h6, дамка h2 (4)

Чорныя простыя: e3, g3, b4, f4, e5, b6, f8 (7)

№ 117

Белыя простыя: b2, c3, b4, h4, b6, дамка c1 (6)

Чорныя простыя: a3, d4, e5, d6, h6, a7 (6)

Астатнія кампазіцыі складзеныя па правілах бразільскіх шашак.

№ 118

Белыя простыя: a1, d2, f2, e3, c5, b6, h6 (7)

Чорныя простыя: h4, e5, a7, e7, дамка a3 (5)

№ 119

Белыя простыя шашкі: d2, f2, b4, c5, b6, дамка g1 (6)

Чорныя простыя шашкі: a3, c3, f4, h4, g5, e7, g7 (7)

№ 120

Белыя простыя шашкі: b2, d2, f4, дамка g1 (4)

Чорныя простыя шашкі: f2, e3, h6, дамкі e7, g7 (5)

Ва ўсіх пазіцыях белыя пачынаюць і выігрываюць. Прозвішчы чытачоў, якія дашлюць правільныя адказы, будуць апублікаваныя.

Праверце свае рашэнні.

Выпуск № 222 ад 19.07.2024.

№ 107 de3, e7, e1(g1, d4) f2, a7(h2) b8x.

№ 108 1. d6-c7 b8:b4 2. d4-e5 f4:d6 3. h2:f4 e3:g5 4. g1:e7 f8:d6 5. h6:a3 g5-f4 6. a3-c1 a5-b4 7. c1:g5 b4-c3 8. g5-c1 h8-g7 9. h4-g5+

№ 109 1. ed4 c:e3 2. f:d4 ef4 3. ab6 fg3 4. ba7 gf2 5. g:e3 hg1 6. ef4 g:c5 7. cb4 cg1 8. bc5 d:b4 9. a:c5 g:b6 10. a:c5 fg5 11. cd6 g:e3 12. de7 f:d6 13. h:f2 x

№ 110 1. h2-g3 f2:h4 Маслов 2008г. 2. b6-c7 d8:d4 3. f6:d8 h4:f6 4. d8:h4 e3:g5 5. h4:e1+

№ 111 1. h2-g3 a5:e5 2. f4:f8 f2:h4 3. f8-d6 d8-e7 4. d6:f8 h4-g3 5. f8-c5 g3-h2 6. c5-g1+

№ 112 лег. 1...bc5 2. fg3 ce7 ісх. 1. c3-d4 a5:e5 2. f4:f8 h4:f2 3. h2-g3 f2:h4 4. f8-d6 d8-e7 5. d6:f8 h4-g3 6. f8-c5 g3-h2 7. c5-g1+

№ 113 1. e7-d8 c5:g5 2. h6:f4 a3:c5 3. e5-d6 g3:c7 4. d8:g1+

Першымі дакладныя адказы даслалі: В. Арцюхін, Э. Дамброўскі, П. і В. Шульгі, (усе — Мінск), С. Рашэцін (Ашмяны), В. Таўкачоў (в. Уздзевічы, Клімавіцкі р-н, Магілёўская вобл.), Ф. Карпей, Л. Жыхар (абодва — Мядзел), У. Панько (Камянец), І. Ананіч (Гродна).

Пішыце на адрас: газета «Звязда», г. Мінск, вул. Б. Хмяльніцкага, 10а, 220013, e-mail: info@zviazda.by або vorush@yandex.ru.

Віталь ВАРУШЫЛА, майстар спорту.

ТЭЛЕТЫДЗЕНЬ

З нагоды

БЕЛТЭЛЕРАДЫЁКАМПАНІЯ АДЗНАЧЫЦЬ ЮБІЛЕЙ!

Сёлета 5 жніўня Нацыянальная дзяржаўная тэлерадыёкампанія Рэспублікі Беларусь адсвяткуе 30-годдзе з дня свайго стварэння. Але першыя пазыўныя Беларускага тэлебачання прагучалі 1 студзеня 1956 года, калі да аўдыторыі звярнулася Тамара Бастун: «Добры вечар, дарагія таварышы! Пачынаем нашы пробныя перадачы».

У той дзень пачала вяшчанне першая ў БССР студыя тэлебачання, якая размяшчалася на вуліцы Камуністычная, 6 у Мінску. Спачатку вяшчанне доўжылася толькі 2-3 гадзіны ў суткі, але паступова аб'ём павялічваўся. Дарэчы, падрыхтоўкай і выхадам у эфір кіраваў Камітэт па радыёвяшчанні і тэлебачанні пры Савеце Міністраў БССР, створаны ў чэрвені 1957 года. Пасля, у 1970-я гады пачалося ўзвядзенне новага будынка тэлецэнтра ў Мінску на Макаёнка, 9. І 5 жніўня 1994 года на базе Дзяржаўнага камітэта па тэлебачанні і радыёвяшчанні стварылі Нацыянальную дзяржаўную тэлерадыёкампанію Рэспублікі Беларусь.

Пачынаючы толькі з аднаго цэнтральнага тэлеканала і праваднога радыё, Белтэлерадыёкампаніяператварылася ў буйны медыяхолдынг з уласнай вытворча-тэхнічнай базай. Сёння ў яго структуры 6 рэспубліканскіх тэлеканалаў, сярод якіх галоўны інфармацыйны канал краіны «Беларусь 1», пазнавальна-забаўляльны «Беларусь 2», сацыякультурны тэлеканал «Беларусь 3», «НТБ-Беларусь», спартыўны тэлеканал «Беларусь 5» і міжнародны спадарожнікавы «Беларусь 24», а яшчэ рэгіянальныя тэлеканалы (яны з 2015 года выходзяць пад агульнай назвай «Беларусь 4» і з указаннем вобласці).

Вельмі разнастайную і насычаную палітру з больш за 300 праграм можна знайсці і на 5 каналах Беларускага радыё, дзе значацца Першы нацыянальны канал Беларускага радыё, канал «Культура», радыёстанцыя «Сталіца», замежнае радыё «Беларусь» і радыёстанцыя «Радиус-FM». У прыватнасці, вяшчанне на замежную аўдыторыю (у больш за 100 краін) вядзецца з выкарыстаннем магутнасцяў і магчымасцяў тэлеканала «Беларусь 24» і Міжнароднага радыё «Беларусь».

Асаблівую каштоўнасць мае тэлерадыёфонд медыяхолдынгу, які ўяўляе сабой архіў аўдыявізуальных твораў, створаных за дзесяцігоддзі існавання тэлебачання і радыё ў нашай краіне. Аб'ёмамі толькі алічбаваных і адрэстаўраваных фондавых матэрыялаў можна забяспечыць кругласутачнае вяшчанне аднаго тэлеканала на перыяд у два гады. Архіў штомесячна папаўняецца новымі матэрыяламі, што дазваляе ствараць своеасаблівы эфірны летапіс Беларусі.

А вось у сетцы Інтэрнэт медыяхолдынг прадстаўлены афіцыйным сайтам www.tvr.by і сайтамі тэле- і радыёканалаў, спартыўным вэб-парталам www.sport5.by, дзясяткамі старонак у сацыяльных сетках і адзіным у краіне інтэрнэт-каналам «Беларусь 5. Інтэрнэт», які дае беларускім прыхільнікам спорту бясплатны online-доступ да відовішчных спартыўных трансляцый.

Яшчэ на афіцыйных YouTube-каналах Агенцтва тэлевізійных навін, тэлеканала «Беларусь 24» і радыё «Беларусь» публікуюцца матэрыялы на англійскай і польскай мовах, што дае магчымасць суседзям атрымліваць актуальную, аператыўную і даставерную інфармацыю.

Эфір тэлеканала Белтэлерадыёкампаніі — гэта арыгінальны кантэнт, рэйтынгавыя фарматы і вядомыя вядучыя. Праграмы арыентаваныя на шырокую аўдыторыю, заўсёды адметныя сваёй інфармацыйнай насычанасцю і жанравай разнастайнасцю. Да галоўных і гучных прэм'ер апошніх гадоў можна аднесці шоу «Фактар.by», «Героі», «100 пытанняў даросламу» і «Добры вечар», кожнае з якіх нязменна дэманструе высокія рэйтынгі тэлепрагляду. Застаюцца заўсёды любімымі аўдыторыяй і праекты-доўгажыхары: «Беларуская часінка», «Панарама», «Добрай раніцы, Беларусь!», «Тэлебарометр», «Калыханка». Вядома, вялікую ўвагу ўдзяляюць і інфармацыйна-аналітычнаму вяшчанню, і аўтарскай журналістыцы. Напрыклад, адным з падраздзяленняў медыяхолдынга з'яўляецца Агенцтва тэленавін, супрацоўнікі якога аператыўна асвятляюць падзеі ў краіне і ў свеце, ствараюць шэраг тэматычных праектаў, ток-шоу, рубрык, дакументальных цыклаў і тэлефільмаў. Убачыць гэты кантэнт тэлегледачы могуць у эфіры «Беларусь 1», «Беларусь 24» альбо на відэахостынгу YouTube. І, варта адзначыць, што рэгулярна, спецпраекты і расследаванні журналістаў Агенцтва тэленавін маюць вялікі рэзананс і знаходзяць водгук не толькі ў Беларусі, але і ў краінах блізкага замежжа.

У 2023 годзе Белтэлерадыёкампанія і Нацыянальная кінастудыя «Беларусьфільм» аб'явілі аб пашырэнні супрацоўніцтва ў рамках вытворчасці арыгінальнага тэлепрадукта. Медыяхолдынг мае таксама багаты вопыт арганізацыі і правядзення міжнародных песенных фестываляў і нацыянальных тэлевізійных конкурсаў: міжнароднага фестывалю мастацтваў «Славянскі базар у Віцебску», нацыянальнага конкурсу «Тэлевяршыня», радыёконкурсу «Маладыя таленты Беларусі» і іншых. Летам 2019 года тэле- і радыёканалы холдынга транслiравалі ў прамым эфіры і шырока асвятлялі падзеі II Еўрапейскіх гульняў у Мінску, а ў 2023 годзе — спартыўныя мерапрыемствы II Гульняў краін СНД.

Штогод да новага вяшчальнага сезона, які стартуе восенню, усе тэле- і радыёканалы Белтэлерадыёкампаніі рыхтуюць серыю прэм'ер. Сезон 2024\2025 года не стане выключэннем. Будзем трымаць вас у курсе падзей.

Алена ДРАПКО.

Фота Белтэлерадыёкампаніі.

Беларусь 1

6.00, 7.20, 8.15 Добрай раніцы, Беларусь!
7.00, 8.00, 9.00, 12.00, 13.00, 15.00, 17.00, 19.00 Навіны.
7.05, 8.05 Навіны эканомікі.
7.10, 8.10, 18.15, 23.30 Зона Х (16+).
9.10 Галоўны эфір.
10.40 Навіны надвор'я.
11.00, 12.15 Меладрама «Патрэбна нявеста з пражываннем» (12+).
13.05, 15.25 Меладрама «ЗАГС» (12+).
15.10, 18.00 Навіны рэгіёна.
17.05 Беларуская часінка.
18.30 Маршрут пабудаваны (12+).
19.20, 22.00 Серыял «След» (16+).
20.00 «100 пытанняў даросламу» (12+).
21.00 Панарама.
21.45 Зразумелая палітыка.
23.00 Арэна.
23.50 Дзень спорту.
0.05 Меладрама «Хачу быць шчаслівай» (12+).

Беларусь 2

6.00 «Уключайся!» (12+)
10.00, 13.30, 21.05 Тэлебарометр.
10.05 Дэтэктыў «Смерць на мове кветак» (16+).
14.00 Смачна есці (12+).
14.45 «Іван Царэвіч і Шэры воўк-5» (6+).
16.05 «Чорны спіс» (16+).
16.45 «Дарагая, я забіў» (16+).
17.55 «Знакі лёсу» (16+).
18.25 Серыял «Ты мая маці?» (16+)
20.10 Серыял «Жукі» (16+).
21.10 Спартлато 6 з 49, КЕНА.
21.15 Серыял «Атэль «Элеон» (16+).
22.15 Дэтэктыў «Сышчыца» (16+).
0.15 «Сям'я. Перазагрузка» (16+).

Беларусь 3

7.00 «Дабранак».
7.35 «Беларуская кухня».
8.05, 13.05, 20.30, 22.55 «Навіны культуры».
8.15, 21.05 «Жукаў». Маст. фільм (16+).
10.05 «Генацыд. Без права на жыццё» (16+).
10.20 «Архітэктура Беларусі».
10.35, 15.30 «У пошуках капітана Гранта». Маст. фільм (12+).
11.45 «Нацыянальны хіт-парад».
12.35 «Жывая спадчына».
13.15 «Снежная каралева». Маст. фільм (6+).
14.40 «Наперад у мінулае».
15.05 «Навука побач» (6+).
16.40 «Кадры жыцця».
17.30 «Славянскі базар у Віцебску».
18.20 «Апошні дзень».
19.00 «Хлопец з нашага горада». Маст. фільм (12+).
20.40 «Калыханка» (0+).
23.05 «Суразмоўцы».
23.20 «Да пабачэння, хлопцы». Маст. фільм (16+).

Беларусь 5

6.55 Футбол. Чэмпіянат Расіі. ЦСКА (Масква) — ФК «Арэнбург».
8.55 На спорце!
9.15 Футбол. Чэмпіянат Бразіліі. Атлетыка «Паранаэнсэ» — «Грэміа».
11.10 Як гэта было.
11.40 Пляжны футбол. Чэмпіянат Беларусі.
12.45 Футбол. Чэмпіянат Беларусі.
13.30 Хакей. Кубак Беларусі. «Нёман» (Гродна) — «Шахцёр» (Салігорск).
15.25 Пляжны футбол. Чэмпіянат Беларусі.
16.50 Кубак па петанку.
17.50 Футбол. Чэмпіянат Беларусі. «Макслайн» (Віцебск) — «Лакаматыў» (Гомель). У перапынку — «Спорт-цэнтр».
19.55 Футбол. Чэмпіянат Расіі. «Спартак» (Масква) — «Крылы Саветаў» (Самара). У перапынку — «Спорт-цэнтр».
21.55 На мяжы фолу. Футбольны агляд.
23.20 Змешаныя адзінаборствы.

АНТ

6.00, 7.10, 8.10 «Наша раніца».
7.00, 8.00, 9.00, 11.00, 13.00, 16.00, 18.00, 20.30 Нашы навіны.
9.10 Наш час.
10.15 «Жыць здарова!» (16+)
11.15 «Белыя Росы» (12+).
11.55 «Модны прыгавор» (6+).
12.45, 13.15, 22.30 Фільм «За паўгадзіны да вясны» (16+).
15.00 «Давай пажэнімся!» (16+)
16.20 «Мужчынскае/Жаночае» (16+).
17.20, 18.20 Інфармацыйны канал (16+).
20.10 Вячэрнія навіны.
21.20 Фільм «Трэйдар» (16+).
0.30 «Спартклуб» (16+).
0.50 Час.

СТБ

6.00, 6.40, 7.45, 8.40 «Раніца СТБ».
6.30, 7.30, 8.30, 10.30, 13.30, 16.30, 19.30, 22.30 Навіны «24 гадзіны».
9.00 «Тыдзень».
10.40 Дак. праект «Без падману» (16+).
13.50, 0.50 «Вышук-3». Серыял (16+).
16.50 «Першы аддзел-2». Серыял (16+).
20.10, 23.05 «СТБ-спорт».
20.15 «Сталічныя падрабязнасці».
20.25 «Міншчына».
20.40 «Аўтсайдар». Серыял (16+).
23.20 «Азаронак. Напрамую».

МІР

5.00, 6.25, 10.10 Тэлесерыял «Смерць шпіёнам» (16+).
6.00, 10.00, 13.00, 16.00, 18.30 Навіны.
6.15 «[Не]Фантастыка» (12+).
13.15 «Міравое пагадненне» (16+).
14.10 «Справы судовыя. Бітва за будучыню» (16+).
15.05 «Справы судовыя. Новыя гісторыі» (16+).
16.15 «Справы судовыя. Яблык разладу» (16+).
17.15 «Справы судовыя. Грошы вярніце!» (16+)
18.50 «Гульня ў кіно» (16+).
21.35 «Мільён за 5 хвілін» (16+).
22.20 Маст. фільм «Дзяўчына без адрасу» (16+).
0.15 «Наша кіно. Гісторыя вялікай любові» (16+).
2.45 Маст. фільм «Любімая дзяўчына» (16+).
4.10 Тэлесерыял «Смерць шпіёнам. Крым» (16+).

РТР—Беларусь

6.00, 9.00, 11.30, 14.30, 17.30, 21.00, 23.00 Беларусь. Навіны.
6.05, 9.05 «Новая раніца».
10.05 Тэлесерыял «Рая ведае ўсё!» (12+)
11.00, 14.00, 17.00, 20.00 Весткі.
11.40 «Акцэнты».
12.40 «Пра самае галоўнае» (12+).
13.35, 18.40 Гумарыстычная праграма (16+).
13.45 «Плюс-мінус».
14.40 «60 хвілін».
16.10 Тэлесерыял «Васіліса» (12+).
17.40 «Ёсць пытанне» з Вадзімам Гігіным.
18.55 «Малахаў» (16+).
21.30, 23.15 Тэлесерыял «Выпрабаванне. Новыя серыі» (12+).
1.25 «Петрасян-шоу» (16+).

НТБ—Беларусь

6.10 «Астрапрагноз».
6.15 Беларусы (6+).
6.50 «Навука побач» (6+).
7.25 «Маршрут пабудаваны» (12+).
8.00, 10.00, 13.00, 16.00, 19.00 Сёння.
8.25, 10.35 Фільм «Кіроўца аўтобуса» (12+).
11.25 Фільм «Расклад на паслязаўтра» (12+).
13.20, 22.55, 23.45 Сёння. Галоўнае.
13.25 «Надзвычайнае здарэнне».
13.55 Серыял «Пёс» (16+).
16.40, 20.00 Галоўнае. Сёння. Беларусь.
16.50 «Экспертыза злачынстваў» (16+).
17.20, 20.15, 23.00, 0.00 Серыял «Неўскі. Праверка на трываласць» (16+).

8 канал

7.00, 19.05 «Надвор'е» + «Эрана».
7.05 Мультпарад.
7.30 «Прыколы 13-й школы» (6+).
7.35 «Любімае кіно».
9.05 Мультпарад «Хрусталік і пінгвін».
10.20 Серыял «Прафесія — рабаўнік» (16+).
12.00 Серыял «Мегрэ».
13.00 Драма «Пёрл Харбар» (16+).
16.00 Серыял «Сярод канібалаў» (16+).
17.30 Драма «Хто ж ты» (16+).
19.10 «Вячэрні серыял» (16+).
20.50 «Вечарніца».
21.00 «Надвор'е».
21.05 Трылер «Ззянне» (18+).
23.25 Баявік «Паляўнічы на монстраў» (16+).
1.00 «Начны серыял».

Культура

6.30 Мультфільмы.
7.55 «Асенняя ранішнікі». Маст. фільм.
10.10 «Класная тэма!»
10.40 Невядомыя маршруты Расіі.
11.20 «Заліў шчасця». Маст. фільм.
12.45 «Музеі без межаў».
13.15, 2.15 Краіна птушак.
13.55 «Выдатны раганосец». Маст. фільм.
16.00 «Карціна свету» з Міхаілам Кавальчуком.
16.40 «Я, Майя Плісецкая...». Дак. фільм.

18.00 Балет «Ганна Карэніна».
19.30 Навіны культуры.
19.45 «Дождж у чужым горадзе». Маст. фільм.
22.05 «Нам няма куды бегчы адзін ад аднаго...» Фільм.
23.35 «Зорка чароўнага шчасця». Маст. фільм.

Настальгія

6.00 «Да і пасля...» (16+)
6.45, 8.30, 9.40, 11.25, 13.45, 14.35, 17.30, 19.10, 21.40, 23.30, 0.35, 2.00, 3.40, 5.35 Музычная настальгія (12+).
7.00 Маст. фільм «Поўнач. Сэрцу не загадаеш» (16+).
9.00, 21.00, 3.00 «Мінулы час» (12+).
10.00, 16.00, 22.00, 4.00 «Народжаныя ў СССР» (12+).
11.00, 17.00, 23.00, 5.00 «Блеф-клуб» (16+).
12.00 Маст. фільм «Васа Жалязнова» (16+).
14.00, 2.15 «Каралі эпізоду» (16+).
15.00 «Быў час» (16+).
18.00 Маст. фільм «Шчаслівы рэйс» (16+).
19.25 «Брава, Артыст!» (18+)
0.00 «Сто пытанняў да дарослага» (16+).
0.50 Маст. фільм «Начная сядзелка» (16+).

EuroSport 1

3.30, 6.00, 8.55 Лёгкая атлетыка (6+).
5.00, 7.00, 8.00, 8.30, 21.00, 22.00, 0.00 Усе віды спорту (6+).
11.45 Веласпорт-трэк.
14.40 Валейбол. Жанчыны.
16.30 Баскетбол. Жанчыны.
19.00 Гандбол. Мужчыны (6+).
1.00 Баскетбол. Мужчыны (6+).
2.30 Веласпорт (6+).

Кінакамедыя

1.20 «Джэнтльмены, удачы!» (16+)
3.50 «Булкі» (16+).
5.45 «Бабро паржалаваць» (16+).

7.50 «Па-вар'яцку закаханы» (16+).
9.45 «Бумеранг» (18+).
11.45 «Сабрына» (12+).
14.10 «Пачні спачатку» (16+).
16.05 «Бландзінка ў эфіры» (16+).
17.50 «Шоу на краі свету» (16+).
19.30 «Бацька» (16+).
21.00 «Больш, чым сябар» (16+).
22.50 «Часова цяжарная» (18+).

ТБ3

6.00 Калекцыя «Беларусьфільма» (12+).
8.45 «Узбочына» (12+).
10.20, 22.20 «Паглядзім» (12+).
10.50 «Хронікі маскоўскага побыту» (12+).
11.35 «Погань» (12+).
12.30 «Варажбітка» (12+).
15.50 «Бацькі-невідзімкі» (16+).
16.35 «Сляпая» (16+).
19.50 «Фарсаж-10» (16+).
23.20 «Ганна-дэтэктыў» (16+).
3.35 «Дзённік экстрасэнса» (16+).

ТБ1000

6.30 1+1: галівудская гісторыя (16+).
8.55, 9.55, 10.55, 11.55 Чыста англійскія забойствы (16+).

12.55 Неўтаймоўная Анжаліка (16+).
14.40 Анжаліка і султан (16+).
16.45 Анжаліка, маркіза анёлаў (16+).
19.00, 4.40 Так, магчыма (18+).
21.10 Рэальнае каханне (16+).

23.50 Статус Брэда (16+).
1.40 Вельмі дрэнныя мамачкі (16+).
3.10 Вельмі дрэнныя мамачкі-2 (16+).

ТБ1000 Рускае кіно

5.30 «Смяшарыкі» (6+).
6.35 «Пін-код» (6+).
8.45 «Тры каты» (6+).
9.40 «Тры волаты: ход канём» (6+).
11.05 «Тры волаты і Марскі цар» (6+).
12.25 «Аднакласніцы» (16+).
14.00 «Аднакласніцы: новы паварот» (16+).
15.25 «Грэцкі арэшак» (16+).
17.10 «Усё ці нічога» (16+).

19.00 «Мільярд» (16+).
21.05 «Яйка Фаберже» (16+).
22.50 «Нумар адзін» (12+).
0.40 «Прыватнае піянерскае» (12+).
2.20 «Прыватнае піянерскае-2» (12+).
3.55 «Прыватнае піянерскае-3: прывітанне, дарослае жыццё!» (12+)

ЯСНАе

5.10, 6.50, 8.50, 11.20, 13.50, 21.30 Серыял «Белыя ваўкі» (16+).
8.30 «На самай справе».
15.30 Футбол. Першая Ліга. «ГАБЧ» (Гомель) — «Баранавічы».
17.30 Футбол. Беларусбанк — чэмпіянат Беларусі. «Арсенал» — «Днепр-Магілёў».
19.30 Футбол. Беларусбанк — чэмпіянат Беларусі. «Нёман» — «Гомель».
23.10 Дак. фільм «Савецкія мафіі. Святлафор Уладзіміра Кантара» (16+).
23.55 Маст. фільм «У тумане» (12+).
2.05 Маст. фільм «Справа для сапраўдных мужчын» (12+).
3.15 Серыял «Маёр Ветраў» (12+).

ЗВЯЗДА

6.00 «Дэжа вю». Маст. фільм (12+).
7.45, 9.00, 10.10, 18.05, 19.20 «Варыянт «Амега». Маст. фільм (12+).
11.25, 12.20, 16.15, 17.10 «Талаш» (12+).
13.15, 14.00, 20.30, 21.15 «Снайпер. Апошні стрэл» (12+).
14.45, 15.30, 22.00, 22.45 «Пазыўны зграя. Вострау смерці» (16+).
23.30 «Карэя. Маўчаць — не значыць забыць». Дак. фільм (12+).
0.00 «Ілья Мурамец». Перарваны палёт». Дак. фільм (12+).
0.30 «Сяргей Вайцяхоўскі. Генерал без Радзімы». Дак. фільм (12+).
1.25 «Палескі кацёл. Армія асуджаных». Дак. фільм (12+).
1.55 «Бітва за Кобрын. Заложнікі сакрэтнага пакта». Дак. фільм (12+).
2.25 «Беларускі вердыкт. Сябры і ворагі Фрыца Шменкеля». Дак. фільм (12+).
2.55 «Дзяржынскі супраць Пілсудскага». Дак. фільм (12+).
3.50 «Паміж мірам і вайной. Разведка боем». Дак. фільм (12+).

Viasat Explore

06.00, 6.45, 7.30, 8.25 «Экстрэмальныя ратавальнікі» (16+).
09.20, 10.10 «Пошукавая каманда ў Аўстраліі» (12+).
11.00, 11.30, 12.00, 12.30 «Па цячэнні вялікіх рэк» (12+).
13.00 «Марскія падарожжы» (12+).
14.00 «Барацьба за выжыванне» (16+).
14.30, 15.05, 15.40, 16.15, 16.50 «Эльбрус. Кропка незвароту» (16+).
17.35, 18.25, 19.15 «Сведчанні паранармальнага» (16+).
20.05, 21.00 «Дарогі без правілаў» (12+).
21.55 «Небяспечная транспарціроўка: самалёты на дарозе» (12+).
22.55, 23.55 «Дамы на колах» (12+).
00.45 «Нефрытавая ліхаманка» (12+).
01.35, 2.20, 3.00, 3.45 «Аўстралійскія золаташукальнікі» (12+).
04.30, 5.15 «Лядовыя вікінгі» (12+).

У праграме магчымыя змяненні. Перадрукоўка праграмы забаронена. [СЦ] – фільм трансліруецца са скрытымі субцітрамі.

Беларусь 1

5.50 Меладрама «Перабльтаныя» (12+).
7.35 Клуб рэдактараў (16+).
9.00, 12.00, 15.00, 19.00 Навіны.
9.15 «Арсенал» (12+).
9.45 Гісторыі выратавання (12+).
10.15 Таямніцы следства (12+).
10.50 Маршрут пабудаваны (12+).
11.20 Беларуская суперджанычна.
11.30 Сэнс жыцця (12+).
12.15 Навіны. Цэнтральны рэгіён.
12.40 Меладрама «Спатканне ўсляпую» (12+).
15.20 Вакол планеты.
16.00 Адзін дзень (12+).
16.30 Святочны канцэрт, прысвечаны 30-годдзю стварэння Упраўлення справў Прэзідэнта Рэспублікі Беларусь.
18.00, 19.15, 22.30 Меладрама «Мора. Сонца. Скліфасоўскі» (12+).
20.40 Навіны надвор'я.
21.00 Галоўны эфір.
0.00 Меладрама «Бабанькі» (16+).

Беларусь 2

6.00 «Уключайся. Лепшае за тыдзень» (12+).
9.00 «Дарагая, я забіў» (16+).
10.10, 10.45, 17.05 Тэлебарометр.
10.15 Я з вёскі (12+).
11.20 Смачна есці (12+).
12.05 «На нажах» (16+).
13.00 «Чатыры дачы» (16+).
14.30 «Разумны дом» (12+).
15.20 Дэтэктыў «Псіхалогія злачынства». Фільм «Туфлік не для Папялушкі» (16+).
17.10 Баявік «Легенда аб Калаўраце» (12+).
19.05 «Азбука Уральскіх пельменяў» (16+).
20.25, 21.15 Серыял «Жукі» (16+).
21.10 Спартлато 5 з 36, КЕНА.
0.10 Камедыя «Слаўныя хлопцы» (16+).

Беларусь 3

7.30 «Дзюймовачка». Мультфільм (0+).
8.00 «Веды ў кубе». Тэлевіктарына.
8.40 «Гаспадар тайгі». Маст. фільм (12+).
10.00 «Наперад у мінулае».
10.25 «Беларуская кухня».
10.55 «Нацыянальны хіт-парад».
11.50 «Чырвоная палатка». Маст. фільм (12+).
14.25 «Кадры жыцця».
15.20 «Мужыкі!» Маст. фільм (12+).
16.55 «Камертон».
17.20 А. Адан. «Жызель». Балет.
19.05 «Радня». Маст. фільм (12+).
20.40 «Калыханка» (0+).
21.05 «Прыгоды Шэрлака Холмса і доктара Ватсана». Маст. фільм (12+).

Беларусь 5

6.55 Футбол. Чэмпіянат Расіі. ФК «Арэнбург» — «Акрон» (Тальяці).
8.55 Футбол. Чэмпіянат Беларусі. БАТЭ (Барысаў) — «Нафтан» (Наваполацк).
10.55 Футбол. Чэмпіянат Расіі. «Лакаматыў» (Масква) — «Дынама» (Махачкала).
12.50 Хакей. Кубак Беларусі. ХК «Брэст» — «Шахцёр» (Салігорск).
15.15, 0.40 Правілы жыцця беларускіх спартсменаў.
15.25 Футбол. Чэмпіянат Беларусі. ФК «Слуцк» — «Тарпеда-БелАЗ» (Жодзіна).
17.25 Футбол. Чэмпіянат Расіі. «Крылы Саветаў» (Самара) — «Факел» (Варонеж). У перапынку — «Спорт-цэнтр».
19.20 Вынікі тыдня.
20.00 Футбол. Чэмпіянат Расіі. «Спартак» (Масква) — «Ахмат» (Грозны). У перапынку — «Спорт-цэнтр».
21.55 Футбол. Чэмпіянат Бразіліі. «Фламенга» — «Палмейрас».
23.55 Футбол. Чэмпіянат Беларусі. Агляд.
0.50 Футбол. Чэмпіянат Бразіліі. «Фарталёза» — «Крысіума».

АНТ

7.00, 9.00, 16.00 Нашы навіны.
7.10 Фільм «Усходнія прысмакі-2» (16+).
9.10, 0.40 «Метэагід».
9.35 «Здароўе» (16+).
10.40 «Народны ДАСТ» (16+).
11.15 «Бачылі відэа?» (6+)
12.00 Фільм «Смех і грэх» (16+).
16.20 Фільм «Не падмані» (12+).
18.10 «Дзве зоркі. Бацькі і дзеці» (12+).
20.00 Наш час.
21.15 Фільм «Вогнішча на снезе» (12+).

СТБ

7.00 «Трыццаць першага чэрвеня» (12+).
9.15 Дак. праект «Назад у СССР» (16+).
10.00 «Вялікі горад».
10.30, 13.30, 16.30 Навіны «24 гадзіны».
10.40 Дак. праект «Школьны свет» (12+).
11.15, 13.45, 17.00, 21.15 «Аўтсайдар». Серыял (16+).
16.45 «Сенат».
19.30 «Тыдзень».
21.00 «Спорт-таймер».
23.05 Дак. праект «Дзевяностыя» (16+).

МІР

5.00 Мультфільмы (6+).
6.30 Маст. фільм «Пунсовыя ветразі» (16+).
8.25 Маст. фільм «Жаніх з таго свету» (16+).
9.25 «Пункт на карце» (6+).
9.30 «ФазэндаЛайф» (6+).
10.00, 16.00 Навіны.
10.10 Маст. фільм «Дзе знаходзіцца нофелэт?» (16+)
11.55 Маст. фільм «Старэйшы сын» (16+).
14.40, 16.15 Тэлесерыял «Моцная жанчына» (16+).
19.40 Тэлесерыял «Слабае звяно» (16+).
0.10 Маст. фільм «Інтэрдзяўчынка» (18+).
2.35 Маст. фільм «Дзяўчына з характарам» (16+).
3.55 «Наша кіно. Гісторыя вялікай любові» (16+).

РТР—Беларусь

6.50 Фільм «Паўднёвыя ночы» (12+).
8.35 Фільм «Чалавек-амфібія».
10.15 «Рэцэпт сапраўднага беларуса».
11.00, 14.00, 17.00, 20.00 Весткі.
11.35 «Сваё».
11.50 «Доктар Мяснікоў» (12+).
12.50, 14.50 Фільм «Жыла-была Любоў» (12 +).
15.25 «Парад гумару» (16+).
17.50 «Песні ад усёй душы» (12+).
21.00 «Акцэнты».
22.00 «САСС упаўнаважаны заявіць» (16+).
22.55 «Нядзельны вечар» з Уладзімірам Салаўёвым (12+).

НТБ—Беларусь

6.10 «Астрапрагноз».
6.15 Сэнс жыцця (12+).
6.50 «Погляд на Беларусь» (12+).
7.25 «Дача» (12+).
8.00, 10.00, 16.00, 19.00 Сёння.
8.20 «Навука побач» (6+).
8.55 «Маршрут пабудаваны» (12+).
9.25 Майстар-клас: як гэта зроблена? (6+)
10.25 «Зламаць стэрэатыпы» (12+).
10.40 «Кватэрнае пытанне.by» (12+).
11.20 «Першая перадача» (16+).
11.50 «Цуд тэхнікі» (12+).
12.35 «Дачны адказ» (0+).
13.40 Драма «Сын за бацьку» (16+).
15.15, 16.20 «Следства вялі...» (16+)
19.55 Фільм «Суддзя» (16+).
23.35 Баявік «Пастка» (16+).

8 канал

7.00, 19.45 «Надвор'е».
7.05 Дак. серыял «Загадкі гісторыі». «Востраў Сахалін».
7.50 «Таямніцы Троіцка-Сергіевай лаўры».
8.35 Драма «Востраў» (16+).
10.30 «Паляванне і рыбалка».
11.00 Прыгоды «Піраты Карыбскага мора: праклён Чорнай жамчужыны».
13.40 Мультпарад «Мой маленькі поні. Сяброўства — гэта цуд».
14.25 Серыял «Я хачу».
14.50 «Прыколы 13-й школы» (6+).
14.55 «Надвор'е+ «Эрана».
15.00 Меладрама «Двухсоттадовы чалавек» (6+).
17.15 Драма «Незнаёмка» (16+).
19.15 «Суперлато».
19.50 Дэтэктыў «Сустрэчнае расследаванне» (16+).
21.10 «Вечарніца».
21.30 «Любімае кіно».
0.10 «Начны серыял».

Культура

6.30 «Пешшу...»
7.05 Эпізоды.
7.50 Рэпартажы з будучыні.
8.50 «У пошуках капітана Гранта». Маст. фільм.
10.00, 12.30, 16.30, 19.30 Навіны культуры.
10.15 Тэлетэатр.
11.20, 2.25 Раман у камені.
11.45 «Абсалютны слых».
12.45, 20.55 «Дубна. Нараджэнне свету».
13.30 «Горад над галавой». Маст. фільм.
15.05, 1.50 Сімфанічныя аркестры Расіі.
16.45 «Эрмітаж».
17.15, 0.10 «Следства вядуць знатакі». Маст. фільм.
19.00 Лісты з правінцыі.
19.45 Лінія жыцця.
20.40 «Добрай ночы, малыя!»
21.40 Спектакль «Шэкспіргамлет».
23.40 «Фотасферы». Дак. серыял.

Настальгія

5.55 Маст. фільм «У мірныя дні» (16+).
7.30 «Добры вечар, Масква!» (16+)
9.00 «Быў час» (16+).
10.00, 16.00, 22.00, 4.00 «Народжаныя ў СССР» (12+).
11.00, 23.00, 5.00 «Блефклуб» (16+).
11.30, 13.10, 15.40, 19.05, 20.45, 21.40, 23.30, 3.40, 5.30 Музычная настальгія (12+).
12.00 Маст. фільм «Алёша Пціцын выпрацоўвае характар» (12+).
13.25 «Брава, Артыст!» (18+)
15.00, 21.00, 3.00 «Мінулы час» (12+).
17.00 «Пінк Флойд: канцэрт у Пампеі» (16+).
18.00 «СевАлогія» (18+).
19.20 Маст. фільм «Яна вырашае рызыкнуць» (16+).
0.00 «Да і пасля...» (16+)
1.10 Маст. фільм «Мядовы месяц утраіх» (16+).

EuroSport 1

3.30, 6.00, 10.50, 19.50, 1.00 Лёгкая атлетыка (6+).
5.00, 7.00, 8.00, 8.30, 0.00, 2.30 Усе віды спорту (6+).
8.50 Трыятлон.
14.15 Спартыўная гімнастыка.
16.20 Вяслярны слалам.
18.05 Велаcпорт-трэк.
22.50 Валейбол. Мужчыны.

Кінакамедыя

1.05 «Самы Новы год!» (16+).
2.50 «Бумеранг» (18+).
4.45 «Таксі» (16+).
6.25 «Таксі-2» (16+).
8.00 «Васабі» (18+).
9.45 «Сабрына» (12+).

12.15 «Мама мафія» (18+).
14.05 «Бібліятэкар: у пошуках кап'я лёсу» (16+).
15.55 «Па-вар'яцку закаханы» (16+).
17.50 «Яйка Фабержэ» (16+).
19.30 «Вялікі Стэн» (16+).
21.30 «Наша Russia. Яйкі лёсу» (18+).
23.00 «Дзень горада» (16+).

ТБ3

6.00 Калекцыя «Беларусьфільма» (12+).
9.55, 17.50 «Урачы» (16+).
10.50 «Доктар І» (16+).
11.20 «Глядзі сам» (16+).
11.35, 2.40 «10 самых» (16+).
12.05 «Пагоня за смакам» (16+).
13.00, 18.50 «Сляпая» (16+).
14.20, 20.10, 3.10 «Варажбітка» (16+).
15.50 «Паралельны свет» (16+).
16.45 «Паляўнічыя на прывідаў» (16+).
21.40 «Я ведаю твае сакрэты» (16+).
23.25 «Ганна-дэтэктыў» (16+).
0.25 «Выбар капітана Карэлі» (16+).
4.30 «Суд ідзе». Дак. серыял (16+).

ТБ1000

6.00 Вясельны перапалох (16+).
7.45, 8.45, 23.40, 0.40 Чыста англійскія забойствы (16+).
9.45 Нявеста з таго свету (18+).

11.35 Вялікае вяселле (16+).
13.20 Маё пірацкае вяселле (16+).
15.20 Мінулай ноччу ў Нью-Ёрку (16+).
17.10, 4.45 Дастукацца да нябёсаў (16+).
19.00 1+1:галівудская гісторыя (16+).
21.25 1+1 (16+).
1.30 Мой любімы вораг (16+).
3.10 З любоўю, Розі (16+).
6.10 Том, які гаворыць, і сябры (6+).

ТБ1000 Рускае кіно

5.30 «Пін-код» (6+).
7.15 «Тры каты» (6+).
8.20 «Смяшарыкі» (6+).
9.20 «Светлячок» (16+).
11.05 «Паміж намі лета» (16+).
13.20 «Поспех» (16+).

15.10 «Бітва» (12+).
16.55 «Сямейны бюджэт» (16+).
19.00 «Сумленны развод» (16+).
20.50 «Сумленны развод-2» (16+).
22.25 «Стэндап пад прыкрыццём» (16+).
0.20 «(НЕ)ідэальны мужчына» (16+).
1.55 «Красуня ва ўдары» (16+).
3.30 «МініМакс» (12+).
4.55 «Тры таўстуны» (6+).

ЯСНАе

5.10 Серыял «Іншы маёр Сакалоў» (16+).
6.45 Маст. фільм «Вам — заданне» (12+).
8.10 Серыял «Чорныя ваўкі» (16+).
9.55 Серыял «Сармат» (12+).
11.30 Серыял «Пяць хвілін цішыні. Вяртанне» (16+).
13.10 Серыял «Шэф-2» (16+).
14.50 Серыял «Апошні дзень вайны» (16+).
16.50 Серыял «Група Zета-2» (16+).
18.25 Серыял «Неўскі-4. Цень Архітэктара» (16+).
21.00 «Ясна аб футболе».
21.35 Маст. фільм «У пошуках прыгод» (12+).
23.10 Маст. фільм «Сляды на вадзе» (12+).
0.45 Маст. фільм «Ідзі і глядзі» (16+).
3.05 Серыял «Лёс дыверсанта» (12+).

ЗВЯЗДА

6.00, 7.15, 8.25, 9.35 «Доўгая дарога ў дзюнах». Маст. фільм (12+).
10.50, 11.35 «Снайпер-2. Тунгус» (16+).
12.20, 13.15, 14.10, 15.05 «Мемарандум Парвуса» (16+).
16.00 «Чаклун і Румба». Маст. фільм (12+).
17.20, 23.30 «Чорныя міфы аб Чырвонай арміі». Дак. фільм (12+).
17.50, 18.40 «Чорныя ваўкі» (16+).
19.30, 23.00 «168 гадзін».
20.00, 20.55 «Ваенная разведка. Заходні фронт» (16+).
21.45 «Вайна. На заходнім напрамку». Маст. фільм (16+).
0.00 «Вынікі нюрнберга». Дак. фільм (12+).
0.30 «Беларускі вердыкт. Сябры і ворагі Фрыца Шменкеля». Дак. фільм (12+).
1.00 «Джульбарс і Дзіна. Сабакі службы «Д». Дак. фільм (12+).
1.30 «Бабруйскі вузел. Ліквідацыя». Дак. фільм (12+).
2.00 «Контрразведка. Рассакрэчаны фронт». Дак. фільм (12+).
2.30 «Маленькія салдаты вялікай вайны». Дак. фільм (12+).
3.00 «Ад Рузвельта — Сталіну. Беларусы ў справе на мільярд». Дак. фільм (12+).
3.30 «Друкаваны фронт. Газеты стралялі ва ўпор». Дак. фільм (12+).

Viasat Explore

6.05, 6.25, 14.50, 15.20, 19.25, 19.50, 2.05, 2.30 «Гараж: апошні прыпынак» (12+).
6.50, 7.40, 22.50, 23.45 «Арсенал на продаж» (16+).
8.30, 8.55, 9.20, 9.50, 0.30, 0.55, 1.20, 1.45 «Нефрытавая ліхаманка» (12+).
10.15, 10.45, 11.10, 11.40, 3.35, 4.00, 4.25, 5.50 «З месца падзей» (16+).
12.10 «Будаўніцтва гігантаў» (12+).
13.00 «Без мяжы: экстрэмальныя ліфты» (12+).
14.00, 2.50, 5.15 «Машыны з таго свету» (16+).
15.45, 16.40 «Дамы на колах» (12+).
17.35, 18.30 «Арсенал на продаж. Перазагрузка» (16+).
20.15 «Драндулеты на продаж» (12+).
21.05, 22.00 «Экстрэмальныя ратавальнікі» (16+).

У праграме магчымыя змяненні. Перадрукоўка праграмы забароненая. [СЦ] – фільм трансліруецца са скрытымі субцітрамі.

Беларусь 1

6.00, 7.20, 8.15 Добрай раніцы, Беларусь!
7.00, 8.00, 9.00, 12.00, 13.00, 15.00, 17.00, 19.00 Навіны.
7.05, 8.05 Навіны эканомікі.
7.10, 8.10, 18.15, 23.45 Зона Х (16+).
8.50 Слова Архібіскупа Іосіфа Станеўскага на Праабражэнне Гасподняе.
9.10 «Здорава здаровым быць!» (6+)
9.55, 11.45, 12.15, 13.05 Меладрама «Шчасце мяне знойдзе» (16+).
10.50 «Скажынемаўчы».
15.10, 18.00 Навіны рэгіёна.
15.25, 22.25 Серыял «След» (16+).
17.05 Беларуская часінка.
18.30, 19.20 Меладрама «Скажы што-небудзь добрае» (16+).
21.00 Панарама.
21.45 Гэта іншае.
22.00 «Плеяда Пераможцаў». Тэлефільм (12+).
23.30 Сфера інтарэсаў.
0.05 Дзень спорту.
0.20 Меладрама «Хачу быць шчаслівай» (12+).

Беларусь 2

6.00 «Уключайся!» (12+)
10.00, 21.05 Тэлебарометр.
10.05, 17.55 «Знакі лёсу» (16+).
10.35, 18.25 Серыял «Ты мая мацi?» (16+)
12.25, 22.10 Дэтэктыў «Сышчыца» (16+).
14.25 «На нажах» (16+).
15.25 Як дома (16+).
15.55 Нічога сабе ньюз (12+).
16.00 «ПІН_КОД» (12+).
16.55 «Сакрэты на кухні» (16+).
20.10 Серыял «Жукі» (16+).
21.10 Спартлато 6 з 49, КЕНА.
21.15 Серыял «Атэль «Элеон» (16+).
0.05 «Сям'я. Перазагрузка» (16+).

Беларусь 3

7.00 «Дабрананак».
7.35, 12.35 «Беларуская кухня».
8.05, 13.05, 20.30, 22.55 «Навіны культуры».
8.15, 21.05 «Уласік. Цень Сталіна». Маст. фільм (16+).
10.10 «Генацыд. Без права на жыццё» (16+).
10.20 «Біяграфія маёй рэспублікі». Фільм першы «Пачатак шляху».
11.15, 16.10 «У пошуках капітана Гранта». Маст. фільм (12+).
12.25 «Асобы».
13.15, 18.15 «Апошні дзень» (12+).
13.55, 18.55 «Гусарская балада». Маст. фільм (12+).
15.25 «Люблю і памятаю».
17.20 «Славянскі базар у Віцебску».
20.40 «Калыханка» (0+).
23.10 «Да пабачэння, хлопцы». Маст. фільм (16+).

Беларусь 5

6.55 Футбол. Чэмпіянат Беларусі. «Макслайн» (Віцебск) — «Лакаматыў» (Гомель).
8.55 Гульні навырост.
9.25 На мяжы фолу. Футбольны агляд.
10.50 Футбол. Чэмпіянат Расіі. «Спартак» (Масква) — «Крылы Саветаў» (Самара).
12.45 Футбол. Чэмпіянат Расіі. «Факел» (Воранеж) — ФК «Краснадар».
14.40, 15.45 Пляжны футбол. Чэмпіянат Беларусі.
16.50 Як гэта было.
17.20 Фактар сілы.
17.50 Хакей. Кубак Беларусі. ХК «Брэст» — «Нёман» (Гродна). У перапынку — «Спорт-цэнтр».
20.10 Хакей. Кубак Беларусі. «Шахцёр» (Салігорск) — «Юнацтва-Мінск». У перапынку — «Спорт-цэнтр».
22.30 Спорт-кадр.
23.00 Футбол. Чэмпіянат Расіі.
23.45 Змешаныя адзінаборствы.

АНТ

6.00, 7.15, 8.15, 9.10 «Наша раніца».
7.00, 8.00, 9.00, 11.00, 13.00, 16.00, 18.00, 20.30 Нашы навіны.
7.10, 8.10 «Трывожная кнопка» (16+).
10.00 «Жыць здарова!» (16+)
11.15 «Модны прыгавор» (6+).
12.10 «Жаночая логіка» (12+).
12.30, 13.15, 22.30 Фільм «За паўгадзіны да вясны» (16+).
15.00 «Давай пажэнімся!» (16+)
16.20 «Мужчынскае/Жаночае» (6+).
17.20, 19.10 Інфармацыйны канал (16+).
18.20 «Удача ў прыдачу!
20.10 Вячэрнія навіны.
21.20 Фільм «Трэйдар» (16+).
0.35 Час.

СТБ

6.00, 6.40, 7.45, 8.40 «Раніца СТБ».
6.30, 7.30, 8.30, 10.30, 13.30, 16.30, 19.30, 22.30 Навіны «24 гадзіны».
9.00 «Рашэнне ёсць! Дэпутацкі адказ».
9.30 Дак. праект «Школьны свет» (12+).
10.40 Дак. праект «Неверагодная навука» (12+).
13.50, 0.50 «Вышук-3». Серыял (16+).
16.50 «Першы аддзел-2». Серыял (16+).
20.10, 23.05 «СТБ-спорт».
20.15 «Сталічныя падрабязнасці».
20.25 «Міншчына».
20.40 «Аўтсайдар». Серыял (16+).
23.20 «Азаронак. Напрамую».

МІР

5.00, 6.25, 10.10, 1.00 Тэлесерыял «Смерць шпіёнам. Крым» (16+).
6.00, 10.00, 13.00, 16.00, 18.30 Навіны.
6.15 Спецыяльны рэпартаж (12+).
13.15 «Міравое пагадненне» (16+).
14.10 «Справы судовыя. Бітва за будучыню» (16+).
15.05 «Справы судовыя. Новыя гісторыі» (16+).
16.15 «Справы судовыя. Яблык разладу» (16+).
17.15 «Справы судовыя. Грошы вярніце!» (16+)
18.50 «Гульня ў кіно» (16+).
21.35 «Мільён за 5 хвілін» (16+).
22.20 Маст. фільм «Дамы запрашаюць кавалераў» (16+).
23.55 «Наша кіно. Гісторыя вялікай любові» (16+).
1.00 Тэлесерыял «Смерць шпіёнам. Схаваны вораг» (16+).
4.35 Тэлесерыял «Смерць шпіёнам. Лісіная нара» (16+).

РТР—Беларусь

6.00, 9.00, 11.30, 14.30, 17.30, 21.00, 23.00 Беларусь. Навіны.
6.05, 9.05 «Новая раніца».
10.05 «САСС упаўнаважаны заявіць».
11.00, 14.00, 17.00, 20.00 Весткі.
11.40 «Пра самае галоўнае» (12+).
12.35, 18.30 Гумарыстычная праграма (16+).
12.50 «Кропкі над «і» (16+).
14.40 «60 хвілін».
16.10 Тэлесерыял «Васіліса» (12+).
17.40 Тэлесерыял «Асабістая справа» (16+).
18.55 «Малахаў» (16+).
21.30, 23.15 Тэлесерыял «Выпрабаванне. Новыя серыі» (12+).
1.25 «Петрасян-шоу» (16+).

НТБ—Беларусь

6.05 «Астрапрагноз».
6.10, 7.05, 8.20, 13.20, 22.55, 23.45 Сёння. Галоўнае.
6.15 «Здорава здаровым быць!» (6+)
7.20, 8.35 Дэтэктыў «Цень самурая» (12+).
8.00, 10.00, 13.00, 16.00, 19.00 Сёння.
8.55 Зразумелая палітыка.
9.10 Знак якасці (6+).
9.30, 10.35 Серыял «Лягавы» (16+).
13.25 «Надзвычайнае здарэнне».
13.55 Серыял «Пёс» (16+).
16.40, 20.00 Галоўнае. Сёння. Беларусь.
16.50 «Экспертыза злачынстваў» (16+).
17.20, 20.15, 23.00, 0.00 Серыял «Неўскі. Праверка на трываласць» (16+).

8 канал

7.00 «Надвор'е» + «Эрана».
7.05 Мультпарад.
7.25 «Прыколы 13-й школы» (6+).
7.30 Баявік «Дрэнныя хлопцы».
9.30 Мультпарад «Аладзін».
11.00 Серыял «Прафесія — ратавальнік» (16+).
11.50 Серыяле «Мегрэ».
12.30 «Забытыя правадыры» Варашылаў.
13.20 Драма «Гуд бай, Ленін» (16+).
15.50 Серыял «Сярод канібалаў» (16+).
17.30 Драма «Хто ж ты» (16+).
19.05, 21.00 «Надвор'е».
19.10 «Вячэрні серыял».
20.50 «Вечарніца».
21.05 Драма «Олівер Твіст» (12+).
23.10 «Дзелавыя людзі» (12+).
0.30 «Начны серыял».

Культура

6.30 «Біблейскі сюжэт».
7.05 «Свята непаслушэнства». Мультфільм.
7.55 «Дождж у чужым горадзе». Маст. фільм.
10.10 «Класная тэма!»
10.40 Невядомыя маршруты Расіі.
11.20 «Насенне Дзякнёва». Маст. фільм.
12.40 «Музеі без межаў».
13.10 «Чорныя дзіркі. Белыя плямы».
13.50 IX Міжнародны конкурс оперных артыстаў Галіны Вішнеўскай.
16.10 Астравы.
16.50 «Зорка чароўнага шчасця». Маст. фільм.
19.30 Навіны культуры.
19.45 Спектакль «Сола для гадзінніка з боем».
21.50 Вялікі джаз — 2022.
23.50 «Кіноскоп».
0.30 «Маяк на краі свету». Маст. фільм.
2.40 Мультфільмы для дарослых.

Настальгія

6.00 «Сто пытанняў да дарослага» (16+).
6.35, 8.00, 9.40, 11.35, 12.45, 14.30, 15.40, 17.25, 19.45, 20.35, 23.30, 2.45, 3.40, 5.30 Музычная настальгія (12+).
6.50 Маст. фільм «Начная сядзелка» (16+).
8.15, 20.00 «Каралі эпізоду» (16+).
9.00, 15.00, 3.00 «Мінулы час» (12+).
10.00, 16.00, 22.00, 4.00 «Народжаныя ў СССР» (12+).
11.00, 17.00, 23.00, 5.00 «Блеф-клуб» (16+).
12.00 «Да і пасля...» (16+)
13.00 Маст. фільм «Поўнач. Сэрцу не загадаеш» (16+).
18.00 Маст. фільм «Васа Жалязнова» (16+).
21.00 «Быў час» (16+).
0.00 «Спяем, сябры!» (16+)
1.10 Маст. фільм «Лэдзі знікае» (16+).

EuroSport 1

3.30, 6.00, 8.55, 20.10, 1.00 Лёгкая атлетыка (6+).
5.00, 7.00, 8.00, 8.30, 0.00, 2.30 Усе віды спорту (6+).
11.45 Баскетбол. Мужчыны.
14.00 Валейбол. Мужчыны.
16.30 Скачкі ў ваду. PLATFORM 10m. Мужчыны (0+).
17.20 Настольны тэніс. Team. Жанчыны.
19.00 Веласпорт-трэк.
22.30 Бокс.

Кінакамедыя

1.00 «Дзень горада» (16+).
3.20 «Дзядуля нялёгкіх паводзін».
5.05 «Пацучыныя скачкі» (12+).
7.10 «Шпіён па суседстве» (12+).

8.55 «Эльвіра: уладарка цемры» (16+).
10.45 «Мама мафія» (18+).
12.35 «Васабі» (18+).
14.20 «Шосты элемент» (18+).
16.10 «Рэстаран па панятцях» (18+).
17.50 «Яйка Фабержэ» (16+).
19.30 «Вялікі Стэн» (16+).
21.30 «Вальда» (16+).
23.35 «Бібліятэкар: у пошуках кап'я лёсу» (16+).

ТБ3

6.00 Калекцыя «Беларусьфільма» (12+).
10.35 «Чаклун і Румба» (16+).
12.00, 2.20 «Бацькі-невідзімкі» (16+).
12.45 «Глядзі сам» (12+).
13.05 «Дзённік экстрасэнса» (16+).
15.45 «Дзеці шпіёнаў: армагедон» (6+).
17.25, 0.45 «Суперіваны» (16+).
19.10, 3.00 «Насцечка» (16+).
22.35 «Збавенне» (16+).

ТБ1000

6.35 Ты ўмееш захоўваць сакрэты? (16+)
8.20, 9.20, 10.20, 11.15 Чыста англійскія забойствы (16+).
12.15, 22.45 Анжаліка, маркіза анёлаў (16+).
14.40 Цудоўная Анжаліка (16+).
16.50 Анжаліка і кароль (16+).
19.00 Неўтаймоўная Анжаліка (16+).
20.45 Анжаліка і султан (16+).
1.00 Дастукацца да нябёсаў (16+).
2.25 Лулу і Брыгс (16+).
4.00 Том, які гаворыць, і сябры (6+).
4.35 1+1 (16+).

ТБ1000 Рускае кіно

5.30 «Тры каты» (6+).
6.30 «Смяшарыкі» (6+).
7.45 «Пін-код» (6+).
10.00 «Тры волаты і Шамаханская царыца» (12+).
11.20 «Тры волаты на далёкіх берагах» (6+).
12.40 «14+» (16+).
14.45 «Паміж намі лета» (16+).

17.00 «Сябар на продаж» (16+).
19.00 «Аднакласніцы» (16+).
20.30 «Аднакласніцы: новы паварот» (16+).
21.55 «Грэцкі арэшак» (16+).
23.40 «Навобмацак» (16+).
1.20 «Недараваны» (16+).

3.05 «Чужая» (16+).
4.35 «Таямніца трэцяй планеты» (6+).

ЯСНАе

4.35 Мультфільм «Тры волаты і Прынцэса Егіпта» (6+).
5.50 Мультфільм «Тры волаты і спадчынніца прастола» (6+).
7.15, 9.50 Серыял «Крэпасць Бадабер» (16+).
9.00 «Вось гэта кіно!»
9.30 «Чалавек і здароўе».
11.40, 13.20 Серыял «Горы, якія страляюць» (16+).
15.00 Футбол. Першая Ліга. «Орша» — «Хваля» (Пінск).
17.00 Футбол. Беларусбанк — чэмпіянат Беларусі. «Смаргонь» — «Дынама-Брэст».
19.00 Футбол. Беларусбанк — чэмпіянат Беларусі. «Шахцёр» (Салігорск) — « Іслач».
21.00 Маст. фільм «Рыдзік» (16+).
22.55 Дак. фільм «Савецкая мафія. Залатая ліхаманка» (16+).
23.40 Маст. фільм «Апошні рубеж» (16+).
1.20 Маст. фільм «Наёмнік» (18+).
3.10 Маст. фільм «Таямніца пячаткі дракона» (6+).

ЗВЯЗДА

6.00 «Кітай. Засакрэчаная вайна». Дак. фільм (12+).
7.00 «Навіны».
7.20 «Парашуты на дрэвах». Маст. фільм (12+).
9.35 «Атрад асаблівага прызначэння». Маст. фільм (12+).
10.50, 12.05 «Вайна. На заходнім напрамку». Маст. фільм (16+).
13.15, 14.10 «Талаш» (12+).
15.05, 16.20, 17.30 «Варыянт «Амега». Маст. фільм (12+).
18.45, 19.30 «Снайпер. Апошні стрэл» (12+).
20.15, 21.00 «Пазыўны «Зграя». Востраў смерці» (16+).
21.45 «Дэжа вю». Маст. фільм (12+).
23.30 «Аперацыя «Бярэзіна». Пастка для Скарцэні». Дак. фільм (12+).
0.25 «22 чэрвеня. Асуджаны свет». Дак. фільм (12+).
0.55 «Горад, які паўстаў з попелу». Дак. фільм (12+).
1.25 «Азарычы. Ахвяры «Эскулапа». Дак. фільм (12+).
1.55 «Ілья Мурамец». Перарваны палёт». Дак. фільм (12+).
2.25 «Доктар Слон. Стаўка на чырвонае». Дак. фільм (12+).
2.55 «Ілжэпартызаны. Па легендзе Абвера». Дак. фільм (12+).
3.25 «Бітва за Кобрын. Закладнікі сакрэтнага пакта». Дак. фільм (12+).
3.55 «Паміж мірам і вайной. Цягнік памяці». Дак. фільм (12+).

Viasat Explore

6.00, 16.00, 16.30, 17.00, 17.30, 18.00 «Стоп! Пагранічны кантроль» (16+).
6.25, 7.05, 7.55, 8.50 «Арсенал на продаж» (16+).
9.35, 10.25 «Пошукавая каманда ў Аўстраліі» (12+).
11.15, 12.10 «Заплыў з пачварамі» (12+).
13.00 «Марскія вандроўкі» (12+).
14.05, 14.55 «Як знайсці прыгоды» (16+).
18.25, 18.55, 19.20, 19.45, 20.10, 20.35 «Гараж: апошні прытулак» (12+).
21.00 «Ар'еплуг: зімовая сталіца машын» (12+).
22.05, 22.30 «Наш аўтаэксперт» (16+).
22.55, 23.45 «Драндулеты на продаж» (12+).
0.35, 1.00, 1.20, 1.45, 2.05, 2.30, 2.50, 3.15, 3.35, 4.00 «Нефрытавая ліхаманка» (12+).
04.20, 5.05 «Лядовыя вікінгі» (12+).

У праграме магчымыя змяненні.
Перадрукоўка праграмы забаронена.
[СЦ] – фільм транслюецца са скрытымі субцітрамі.

Беларусь 1

6.15 Меладрама «Пераблітаныя» (12+).
8.05 Існасць.
8.30 Сэнс жыцця (12+).
9.00, 12.00, 15.00 Навіны.
9.15 «Добрай раніцы, Беларусь!» (12+)
10.05 Здароўе (12+).
10.55 Дача (12+).
11.25 Таямніцы следства (12+).
12.15 Меладрама «Спатканне ўсляпую» (12+).

15.15 Краіна.
15.45 «100 пытанняў дарасламу» (12+).
16.40 Меладрама «Далёкая і блізкая» (16+).
21.00 Панарама.
21.40 «Добры вечар!» (12+)
23.25 Меладрама «Жонка майго мужа» (16+).
1.15 Дзень спорту.

Беларусь 2

6.00 «Уключайся. Лепшае за тыдзень» (12+).
9.00 «Дарагая, я забіў» (16+).
10.10, 16.25 Тэлебарометр.
10.15 «Алёша Паповіч і Тугарын Змей» (12+).
11.35 Гэта мая сям'я (12+).
12.35 Баявік «Легенда аб Калаўраце» (12+).
14.30 Як дома (16+).
15.05 «Кароль дэсертаў. Кубак Агзамава» (12+).
16.30 Дэтэктыў «Зямное прыцягненне» (16+).
19.55, 21.15 «Чатыры дачы» (16+).
21.10 Спартлато 6 з 49, КЕНА.
21.30 Серыял «Атэль «Элеон» (16+).

Беларусь 3

7.30 «Сіла веры».
8.00, 15.10 «Навіны культуры».
8.10 «Радня». Маст. фільм (12+).
9.45 «Беларуская кухня».
10.15 «Жывая спадчына».
10.45 «Школьны музей Перамогі».
11.00 «То! Лато».
11.25 «Навука побач» (6+).
11.50 «Прыгоды Шэрлака Холмса і доктара Ватсана». Маст. фільм (12+).
15.25 «Сваімі словамі».
16.00 «Славянскі базар у Віцебску — 2024».
17.45 «Чырвоная палатка». Маст. фільм (12+).
20.25 «Суразмоўцы».
20.40 «Калыханка» (0+).
21.05 «Мужыкі!» Маст. фільм (12+).
22.40 «Как трудно повторять живую красоту...» Дак. фільм.
23.00 «Горад майго лёсу». Дак. фільм.
23.30 Вечары з сімфанічным аркестрам.

Беларусь 5

6.55 Футбол. Чэмпіянат Беларусі. «Славія» (Мазыр) — ФК «Віцебск».
8.45 На спорце!
9.05 Футбол. Чэмпіянат Расіі. ФК «Ніжні Ноўгарад» — ФК «Хімкі».
11.00 Баскетбол 3х3.
14.55 Футбол. Чэмпіянат Беларусі. БАТЭ (Барысаў) — «Нафтан» (Наваполацк).
16.55 Як гэта было.
17.25 Футбол. Чэмпіянат Расіі. «Зеніт» (Санкт-Пецярбург) — «Дынама» (Масква). У перапынку — «Спорт-цэнтр».
19.25 Фактар сілы.
19.55 Футбол. «Краснадар» — ЦСКА (Масква). У перапынку — «Спорт-цэнтр».
22.00 Змешаныя адзінаборствы.
0.50 Футбол. Чэмпіянат Бразіліі. «Куяба» — «Грэміа».

АНТ

7.00, 9.00, 16.00 Нашы навіны.
7.10, 9.10 «Наша раніца ў суботу».
10.00 «Беларуская SUPER жанчына» (12+).
10.10 «Трывожная кнопка» (16+).
10.40 «Белыя Росы» (12+).
11.10 «Каханне ўсяго жыцця» (12+).
12.00 Фільм «Смех і грэх» (16+).
16.20 Фільм «Вогнішча на снезе» (12+).
20.00 «Як паглядзець».
20.55 «Метэагід».
21.20 «Сёння вечарам» (16+).
23.00 Фільм «Мінулае ўмее чакаць» (16+).

СТБ

6.05 «Служылі два таварышы» (12+).
7.40 «Анфас».
8.00 «Цэнтральны рэгіён».
8.30 Дак. праект «Тайная гісторыя ежы» (12+).
10.10 «Ствараем разам».
10.30, 13.30, 16.30, 19.30 Навіны «24 гадзіны».
10.40 «Свае».
10.55 «Мінск і мінчане».
11.25, 13.45, 16.50, 20.35 «Першы аддзел-2». Серыял (16+).
20.25 «СТБ-спорт».
23.55 Дак. праект «Дзевяностыя» (16+).

МІР

5.00, 6.25, 9.05, 4.00 Мультфільмы (6+).
6.00 «Усё, як у людзей» (6+).
6.45 Маст. фільм «Формула кахання» (16+).

8.40 «Гістарычны дэтэктыў з Мікалаем Валуевым» (16+).
9.30 «ФазэндаЛайф» (6+).
10.00, 16.00, 18.30 Навіны.
10.10 Маст. фільм «Жаніцьба Бальзамінава» (16+).
12.05, 16.15, 18.45 Тэлесерыял «Адлюстраванне» (16+).
1.50 «Наша кіно. Гісторыя вялікай любові» (16+).
2.40 Маст. фільм «Белы ікол» (16+).

РТР—Беларусь

7.05 «Новая раніца».
9.30 «Гісторыі Вялікай Краіны» (12+).
10.25 «Дакрананне да святла».
10.40 «Пуцёўка.by».
11.00, 14.00, 17.00, 20.00 Весткі.
11.30, 21.00 Беларусь. Навіны.
11.40 «Доктар Мяснікоў» (12+).
12.40, 14.50 Фільм «Не будзь маёй жонкай» (16+).
17.50 «Прывітанне, Андрэй!» (12+).
19.45 «Плюс-мінус».
21.30 Фільм «Лёс абмену не падлягае» (12+).
0.55 «Гумар! Гумар! Гумар!!!» (16+)

НТБ—Беларусь

6.10 «Астрапрагноз».
6.15, 7.10 Сёння. Галоўнае.
6.20 «На тыдзень» (16+).
7.25 Беларусы (6+).
8.00, 10.00, 16.00, 19.00 Сёння.
8.20 «Навука побач» (6+).
8.55 Адзін дзень (12+).
9.25 Ежа хоць куды (6+).
10.20 Знак якасці (6+).
10.40 «Галоўная дарога» (16+).
11.15 «Жывая ежа» з Сяргеем Малазёмавым (12+).
12.05 Кватэрнае пытанне (0+).
13.05 «Паедзем, паядзім!» (12+)
14.00 Камедыя «Цешча» (12+).
15.25, 16.20 Фільм «Рэпартаж лёсу» (16+).
17.35 «Следства вялі...» (16+)
18.15, 19.35 «Заснавана на рэальных падзеях» (16+).
21.50 Баявік «Спецназ» (16+).

8 канал

7.00, 18.55 «Надвор'е».
7.05 Дак. серыял «Загадкі гісторыі».
8.25, 10.25 Серыял «Па вашых просьбах».
10.15 «Гатуй як шэф».
15.25, 21.00 «Надвор'е» + «Эрана».
15.30 Меладрама «Двое і адна» (16+).
16.50 Трылер «Заложнік» (16+).
18.45 «Асалам алейкум, Беларусь!»
19.00 Драма «Цуд у акіяне» (16+).
20.45 «Прыколы 13-й школы» (6+).
20.50 «Вечарніца».
21.05 «Фэшн is my прафэшн» (12+).
21.20 Фантастыка «Захавальнікі» (18+).
0.00 «Жанчына для ўсіх».
1.20 «Начны серыял».

Культура

6.30 «Пешшу...»
7.05 Эпізоды.
7.50 Рэпартажы з будучыні.
8.30 «Жыццё і лёс».
8.50 «У пошуках капітана Гранта». Маст. фільм.
10.00, 12.30, 16.30, 19.30 Навіны культуры.
10.15 Тэлетэатр.
11.15, 23.40 «Фотасферы». Дак. серыял.
11.45 «Абсалютны слых».
12.45, 20.55 «Дубна. Нараджэнне свету».
13.30 «Горад над галавой». Маст. фільм.
15.10, 1.35 Сімфанічныя аркестры Расіі.
15.45 Больш, чым каханне.
16.45 «Эрмітаж».
17.15, 0.10 «Следства вядуць знатакі». Маст. фільм.
19.00 Лісты з правінцыі.
19.45 Лінія жыцця.
20.40 «Добрай ночы, малыя!»
21.40 Спектакль «Варшаўская мелодыя».

Настальгія

6.00 Маст. фільм «Алёша Пціцын выпрацоўвае характар» (12+).
7.10, 9.40, 13.05, 14.45, 15.40, 17.30, 19.05, 20.35, 21.40, 23.30, 5.30 Музычная настальгія (12+).
7.25 «Брава, Артыст!» (18+)
9.00, 15.00, 21.00 «Мінулы час» (12+).
10.00, 16.00, 22.00, 4.00 «Народжаныя ў СССР» (12+).
11.00 «Пінк Флойд: канцэрт у Пампеі» (16+).
12.00 «СевАлогія» (18+).
13.20 Маст. фільм «Яна вырашае рызыкнуць» (16+).
17.00, 23.00, 5.00 «Блеф-клуб» (16+).
18.00, 3.00 «Быў час» (16+).
19.25 Маст. фільм «Дракула» (16+).
23.55 Маст. фільм «У мірныя дні» (16+).
1.30 «Добры вечар, Масква!» (16+)

EuroSport 1

3.30, 6.00, 11.00, 20.30, 1.00 Лёгкая атлетыка (6+).
5.00, 7.00, 8.00, 8.30, 9.00, 9.30, 0.00, 2.30 Усе віды спорту (6+).
9.45, 13.55, 22.40 Валейбол. Жанчыны.
16.30 Скачкі ў ваду. PLATFORM 10m. Жанчыны (0+).
17.10 Водное пола. Жанчыны.
18.15 Веласпорт-трэк.

Кінакамедыя

0.40 «Пачні спачатку» (16+).
3.10 «Секс па сяброўстве» (18+).
5.05 «Таксі-3» (16+).
6.40 «Таксі-4» (16+).
8.20 «Гітлер капут!» (18+)
10.10 «Эльвіра: уладарка цемры» (16+).
12.00 «Бумеранг» (18+).

14.00 «Шпіён па суседстве» (12+).
15.45 «Вялікі Стэн» (16+).
17.45 «Рэстаран па паняццях» (18+).
19.30 «Вальда» (16+).
21.35 «Васабі» (18+).
23.20 «Джэнтльмены, удачы!» (16+)

ТБ3

6.00 Калекцыя «Беларусьфільма» (12+).
9.20 «Містычныя гісторыі» (16+).
10.15, 16.10 «Пятая варта» (16+).
11.10 «Паглядзім» (12+).
11.40, 17.05 «Курт Сеіт і Аляксандра» (16+).
13.20, 18.45, 3.35 «Сляпая» (16+).
14.40, 20.05, 4.05 «Варажбітка» (16+).
21.35 «Я ведаю твае сакрэты» (16+).
23.20 «Ганна-дэтэктыў» (16+).
0.20 «Дзённік экстрасэнса» (16+).
1.15 «Спячыя» (16+).
4.30 «Суд ідзе». Дак. серыял (16+).

ТБ1000

6.25, 7.20, 23.00, 0.00 Чыста англійскія забойствы (16+).
8.20 1+1 (16+).
10.35 1+1: галівудская гісторыя (16+).
13.00 З любоўю, Розі (16+).

15.05 Закахайся ў мяне, калі асмелішся (16+).
16.55 Мой любімы вораг (16+).
19.00 Вельмі дрэнныя мамачкі (16+).
20.55 Вельмі дрэнныя мамачкі-2 (16+).
0.55 Нявеста з таго свету (18+).
2.20 А вось і яна (12+).
3.50 Трэці акт (16+).

ТБ1000 Рускае кіно

5.30 «Пін-код» (6+).
6.45 «Тры каты» (6+).
7.30 «Смяшарыкі» (6+).
8.10 «Стэндап пад прыкрыццём» (16+).
10.10 «Сумленны развод» (16+).
12.00 «Сумленны развод-2» (16+).
13.40 «(НЕ)ідэальны мужчына» (16+).
15.25 «Разумная Маша» (16+).
17.00 «Мой любімы чэмпіён» (12+).

19.00 «Маленькі воін» (6+).
20.45 «Пачаць спачатку» (16+).
23.00 «Трэнер» (16+).
1.35 «Чыстае мастацтва» (16+).
3.00 «Бык» (16+).
4.35 «Дванаццаць месяцаў» (6+).

ЯСНАе

4.50 Серыял «Іншы маёр Сакалоў» (16+).
6.30 Маст. фільм «Брэсцкая крэпасць» (12+).
8.50 Серыял «Запаведны спецназ» (16+).
10.25 Серыял «Без права на памылку» (16+).
12.15 Серыял «Пяць хвілін цішыні. Вяртанне» (16+).
14.00 Серыял «Шэф-2» (16+).
15.35 Серыял «Апошні дзень вайны» (16+).
17.30 Серыял «Група Zeta-2» (16+).
19.05 Серыял «Неўскі-4. Цень Архітэктара» (16+).
21.35 Маст. фільм «Кікбаксёр» (16+).
23.15 Дак. фільм «Савецкія мафіі. Савецкая наркамафія» (16+).
0.00 Маст. фільм «У жніўні 44-га» (12+).
1.50 Маст. фільм «Белыя росы» (12+).
3.15 Серыял «Лёс дыверсанта» (12+).

ЗВЯЗДА

6.00 «Вынікі нюрнберга». Дак. фільм (12+).
6.00 «Беларускі вердыкт. Сябры і ворагі Фрыца Шменкеля». Дак. фільм (12+).
7.00 «168 гадзін».
7.30 «Чаклун і Румба». Маст. фільм (12+).
8.55, 21.50 «Вайна. На заходнім напрамку». Маст. фільм (16+).
10.15, 11.05, 17.50, 18.40 «Чорныя ваўкі» (16+).
11.55, 12.50, 20.00, 20.55 «Ваенная разведка. Заходні фронт» (16+).
13.40 «Палігон». Маст. фільм (12+).
14.45, 15.35 «Дом з ілепямі» (16+).
16.35 «Белы выбух». Маст. фільм (12+).
19.30, 23.00 «Навіны».
19.45, 23.15 «Навіны ў форме».
19.50, 23.20 «Рубікон».
23.30 «Дзяржынскі супраць Пілсудскага». Дак. фільм (12+).
0.25 «Бабруйскі вузел. Ліквідацыя». Дак. фільм (12+).
0.55 «Вайна разведак. Курсанты асаблівага прызначэння». Дак. фільм (12+).
1.25 «Па плане «Д». Як пачыналася сакрэтная вайна». Дак. фільм (12+).
1.55 «Бітва за Кобрын. Закладнікі сакрэтнага пакта». Дак. фільм (12+).
2.25 «Крылы Саветаў. Агонь у адказ». Дак. фільм (12+).
2.55 «А-229. Сакрэтная зброя Крамля». Дак. фільм (12+).
3.25 «Георгій Жукаў. Капкан для камкара». Дак. фільм (12+).
3.55 «Паміж мірам і вайной. Разведка боем». Дак. фільм (12+).

Viasat Explore

6.00 «Вустрычны клан» (16+).
6.25, 6.45, 15.10, 15.35, 19.30, 19.55, 2.10, 2.35 «Гараж: апошні прытулак» (12+).
7.10, 8.05 «Дамы на колах» (12+).
9.00, 9.25, 9.55, 10.20, 0.40, 1.05, 1.25, 1.50 «Нефрытавая ліхаманка» (12+).
10.45, 11.40, 3.40, 4.25 «Самыя раскошныя канікулы ў свеце» (12+).
12.35, 13.25, 21.10, 22.05 «Экстрэмальныя ратавальнікі» (16+).
14.20, 20.20, 2.55 «Драндулеты на продаж» (12+).
16.05, 16.55, 23.00, 23.50 «Арсенал на продаж» (16+).
17.45, 18.40 «Пошукавая каманда ў Аўстраліі» (12+).
05.15 «Машыны з таго свету» (16+).

У праграме магчымыя змяненні.
Перадрукоўка праграмы забароненая.
[СЦ] – фільм трансліруецца са скрытымі субцітрамі.

Беларусь 1

6.00, 7.20, 8.15 Добрай раніцы, Беларусь!
7.00, 8.00, 9.00, 12.00, 13.00, 15.00, 17.00, 19.00 Навіны.
7.05, 8.05 Навіны эканомікі.
7.10, 8.10, 18.15, 23.40 Зона X (16+).
9.10 «Здорава здаровым быць!» (6+)
10.00, 11.50, 12.15, 13.05 Меладрама «Непрыгожая сяброўка». «Палата № 13» (16+).
10.55 «Скажынемаўчы».
15.10, 18.00 Навіны рэгіёна.
15.25, 22.25 Серыял «След» (16+).
17.05 Беларуская часінка.
18.30, 19.20 Меладрама «Скажы што-небудзь добрае» (16+).
21.00 Панарама.
21.45 Трэнды (12+).
23.25 Сфера інтарэсаў.
0.00 Дзень спорту.
0.15 Меладрама «Хачу быць шчаслівай» (12+).

Беларусь 2

6.00 «Уключайся!» (12+)
10.00, 16.55 Тэлебарометр.
10.05, 17.55 «Знакі лёсу» (16+).
10.35, 18.25 Серыял «Ты мая маці?» (16+)
12.25, 22.10 Дэтэктыў «Сышчыца» (16+).
14.20 «100 месцаў, дзе паесці» (16+).
15.10 «Чорны спіс» (16+).
15.55 Нічога сабе ньюз (12+).
16.00 «ПІН_КОД» (12+).
17.00 «Разумны дом» (12+).
20.10 Серыял «Жукі» (16+).
21.10 Спартлато 5 з 36, КЕНА.
21.15 Серыял «Атэль «Элеон» (16+).
0.10 «Сям'я. Перазагрузка» (16+).

Беларусь 3

7.00 «Дабраранак».
7.35, 12.35 «Беларуская кухня».
8.05, 13.05, 20.30, 23.00 «Навіны культуры».
8.15, 21.05 «Уласік. Цень Сталіна». Маст. фільм (16+).
10.10 «Генацыд. Без права на жыццё» (16+).
10.20 «Біяграфія маёй рэспублікі». Фільм другі «У рыштаваннях новабудоўляў».
11.10, 16.05 «У пошуках капітана Гранта». Маст. фільм (12+).
12.25, 17.25 «Асобы».
13.15, 18.20 «Апошні дзень» (12+).
13.55, 19.00 «Дзяўчына без адраса». Маст. фільм (12+).
15.25 «Люблю і памятаю».
17.35 «Славянскі базар у Віцебску».
20.40 «Калыханка» (0+).
23.10 «Да пабачэння, хлопцы». Маст. фільм (16+).

Беларусь 5

6.55 Хакей. Кубак Беларусі. ХК «Брэст» — «Нёман» (Гродна).
8.55 Спорт-кадр.
9.25 Хакей. Кубак Беларусі. «Шахцёр» (Салігорск) — «Юнацтва-Мінск».
11.20 Футбол. Чэмпіянат Расіі. Агляд.
12.10 Футбол. Чэмпіянат Расіі. «Ахмат» (Грозны) — «Лакаматыў» (Масква).
14.05 Танцы. Чэмпіянат Беларусі.
15.45 Каратэ.
17.50 Хакей. Кубак Беларусі. «Металург» (Жлобін) — «Хімік» (Наваполацк). У перапынку — «Спорт-цэнтр».
20.10 Хакей. Кубак Беларусі. ХК «Гомель» — ХК «Віцебск». У перапынку — «Спорт-цэнтр».
22.30 Між іншым.
22.50 Змешаныя адзінаборствы.

АНТ

6.00, 7.10, 8.10, 9.10 «Наша раніца».
7.00, 8.00, 9.00, 11.00, 13.00, 16.00, 18.00, 20.30 Нашы навіны.
10.00 «Жыць здорава!» (16+)
11.15 «Модны прыгавор» (6+).
12.10 «Жаночая логіка» (12+).
12.30, 13.15, 22.40 Фільм «За паўгадзіны да вясны» (16+).
15.00 «Давай пажэнімся!» (16+)
16.20 «Мужчынскае/Жаночае» (16+).
17.20, 18.20 Інфармацыйны канал (16+).
19.00 «Аб'ектыўНа» (16+).
20.00, 0.40 Час.
21.20 «Усё зразумела з Марынай Караман» (16+).
21.30 Фільм «Трэйдар» (16+).

СТБ

6.00, 6.40, 7.45, 8.40 «Раніца СТБ».
6.30, 7.30, 8.30, 10.30, 13.30, 16.30, 19.30, 22.30 Навіны «24 гадзіны».
9.00 Дак. праект «Хронікі маскоўскага побыту» (16+).
10.40 Дак. праект «Армагедон» (12+).
13.50, 0.50 «Вышук-3». Серыял (16+).
16.50 «Першы аддзел-2». Серыял (16+).
20.10, 23.05 «СТБ-спорт».
20.15 «Сталічныя падрабязнасці».
20.25 «Міншчына».
20.40 «Аўтсайдар». Серыял (16+).
23.20 «Азаронак. Напрамую».

МІР

5.00, 6.25 Тэлесерыял «Смерць шпіёнам. Лісіная нара» (16+).
6.00, 10.00, 13.00, 16.00, 18.30 Навіны.
6.15 «Еўразія. Рэгіёны» (12+).
8.35, 10.10 Тэлесерыял «Смерць шпіёнам. Ударная хваля» (16+).
13.15 «Міравое пагадненне» (16+).
14.10 «Справы судовыя. Бітва за будучыню» (16+).
15.05 «Справы судовыя. Новыя гісторыі» (16+).
16.15 «Справы судовыя. Яблык разладу» (16+).
17.15 «Справы судовыя. Грошы вярніце!» (16+)
18.50 «Гульня ў кіно» (16+).
21.35 «Мільён за 5 хвілін» (16+).
22.20 Маст. фільм «Формула кахання» (16+).
0.15 «Наша кіно. Гісторыя вялікай любові» (16+).
1.40 Тэлесерыял «Следчы Гарчакова» (16+).

РТР—Беларусь

6.00, 9.00, 11.30, 14.30, 17.30, 21.00, 23.00 Беларусь. Навіны.
6.05, 9.05 «Новая раніца».
10.05 «Рэцэпт сапраўднага беларуса».
10.50, 12.35, 18.30 Гумарыстычная праграма (16+).
11.00, 14.00, 17.00, 20.00 Весткі.
11.40 «Пра самае галоўнае» (12+).
12.50 «Кропкі над і» (16+).
14.40 «60 хвілін».
16.10 Тэлесерыял «Васіліса» (12+).
17.40 Тэлесерыял «Асабістая справа» (16+).
18.55 «Малахаў» (16+).
20.20 «Так! Але...»
21.30, 23.15 Тэлесерыял «Выпрабаванне. Новыя серыі» (12+).
1.25 «Аншлаг і кампанія» (16+).

НТБ—Беларусь

6.05 «Астрапрагноз».
6.10, 7.05, 8.20, 13.20, 22.55, 23.45 Сёння. Галоўнае.
6.15 «Здорава здаровым быць!» (6+)
7.20, 8.35 Дэтэктыў «Цень самурая» (12+).
8.00, 10.00, 13.00, 16.00, 19.00 Сёння.
8.55 Сфера інтарэсаў.
9.10 Знак якасці (6+).
9.30, 10.35 Серыял «Лягавы» (16+).
13.25 «Надзвычайнае здарэнне».
13.55 Серыял «Пёс» (16+).
16.40, 20.00 Галоўнае. Сёння. Беларусь.
16.50 «Экспертыза злачынстваў» (16+).
17.20, 20.15, 23.00, 0.00 Серыял «Неўскі. Праверка на трываласць» (16+).

8 канал

7.00, 19.05 «Надвор'е» + «Эрана».
7.05, 13.45 Мультпарад.
7.30 «Прыколы 13-й школы» (6+).
7.35 «Дзелавыя людзі».
8.55 Мультфільм «Вяртанне Джафара».
9.45 Серыял «Прафесія — ратавальнік» (16+).
10.05 Серыял «Мегрэ».
11.45 Трылер «Гульні патрыётаў» (16+).
14.35 Серыял «Я хачу».
14.55 «Прыколы 13-й школы» (6+).
15.00 «Забытыя правадыры».
15.50 Серыял «Сярод канібалаў» (16+).
17.30 Драма «Хто ж ты» (16+).
19.10 Вячэрні серыял».
20.50 «Вечарніца».
21.00 «Надвор'е».
21.05 «Фэшн is my прафэшн» (12+).
21.20 Драма «Бяссонніца» (18+).
23.20 Меладрама «Паненка-сялянка» (16+).
1.05 «Начны серыял».

Культура

6.30 «Пешшу...»
7.05 Эпізоды.
7.50 Рэпартажы з будучыні.
8.30 «Жыццё і лёс».
8.50 «У пошуках капітана Гранта». Маст. фільм.
10.00, 12.30, 16.30, 19.30 Навіны культуры.
10.15 Тэлетэатр.
11.15 «Фотасферы». Дак. серыял.
11.45 «Абсалютны слых».
12.45 «Пётр Вялікі. Гісторыя з французскім акцэнтам». Дак. фільм.
13.35 «А параходы гудзяць і сыходзяць...» Маст. фільм.
14.50 Канцэрт у Вялікай зале Санкт-Пецярбургскай філармоніі імя Д. Д. Шастаковіча.
16.45 «Эрмітаж».
17.15, 23.40 «Следства вядуць знатакі». Маст. фільм.
19.10 «Першыя ў свеце». Дак. серыял.
19.45 Лінія жыцця.
20.45, 1.35 Шукальнікі.
21.35 «Усім — дзякуй!» Маст. фільм.
23.10 Раман у камені.
2.25 Мультфільмы для дарослых.

Настальгія

6.00 «Спяем, сябры!» (16+)
7.10 Маст. фільм «Лэдзі знікае» (16+).
8.45, 9.40, 11.30, 12.35, 14.00, 15.40, 18.35, 18.45, 20.30, 21.40, 23.25, 1.05, 2.35, 3.40, 5.30 Музычная настальгія (12+).
9.00, 15.00, 21.00 «Мінулы час» (12+).
10.00, 16.00, 22.00, 4.00 «Народжаныя ў СССР» (12+).
11.00, 17.00, 23.00, 5.00 «Блеф-клуб» (16+).
12.00 «Сто пытанняў да дарослага» (16+).
12.50 Маст. фільм «Начная сядзелка» (16+).
14.15 «Каралі эпізоду» (16+).
18.00 «Да і пасля...» (16+)
19.00 Маст. фільм «Поўнач. Сэрцу не загадаеш» (16+).
0.00 «Быў час» (16+).
1.25 Маст. фільм «Дракула» (16+).

EuroSport 1

3.30, 6.00, 11.00, 20.30, 1.00 Лёгкая атлетыка (6+).
5.00, 7.00, 8.00, 0.00, 2.30 Усе віды спорту (6+).
8.25 Плаванне на адкрытай вадзе. 10 км. Мужчыны.
13.40 Спрынт на каноэ.
15.25 Мастацкая гімнастыка. ALL AROUND.
18.05 Настольны тэніс. Team. Мужчыны.
19.00 Веласпорт-трэк.
22.50 Бокс.

Кінакамедыя

0.55 «Джэнтльмены, удачы!» (16+)
2.45 «Булкі» (16+).

4.40 «Пачні спачатку» (16+).
6.35 «Па-вар'яцку заканы» (16+).
8.30 «Бумеранг» (18+).
10.30 «Вальда» (16+).
12.35 «Вялікі Стэн» (16+).
14.35 «Часова цяжарная» (18+).
16.15 «Бацька» (16+).
17.45 «Бландзінка ў эфіры» (16+).
19.30 «Шоу на краі свету» (16+).
21.05 «Эльвіра: уладарка цемры» (16+).
22.55 «Бабро паржалаваць» (16+).

ТБ3

6.00 Калекцыя «Беларусьфільма» (12+).
9.15 «Нетэрміновая вясна» (16+).
11.30 «Паглядзім» (12+).
12.00, 18.05 «Каралёк — птушка пеўчая» (16+).
13.50, 19.55, 2.00 «Сляпая» (16+).
15.10, 20.50, 3.15 «Варажбітка» (16+).
16.40, 0.45 «Старац» (16+).
21.50 «Гульня» (16+).
0.05 «Развітанне» (16+).
4.30 «Суд ідзе». Дак. серыял (16+).

ТБ1000

6.50, 7.50, 23.15, 0.15 Чыста англійскія забойствы (16+).
8.45 Дастукацца да нябёсаў (16+).
10.35 Вясельны перапалох (16+).

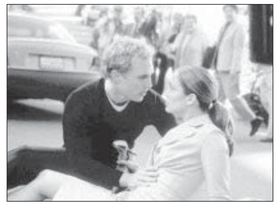

12.40, 4.55 Красуня на ўсю галаву (16+).
14.50 Вялікае вяселле (16+).
16.35 Анжаліка, маркіза анёлаў (16+).
19.00 Цудоўная Анжаліка (16+).
21.10 Анжаліка і кароль (16+).
1.15 1+1 (16+).
3.00 1+1: галівудская гісторыя (16+).

ТБ1000 Рускае кіно

5.30 «Пін-код» (6+).
6.35 «Тры каты» (6+).
6.55 «Смяшарыкі» (6+).

7.35 «Прыватнае піянерскае» (12+).
9.30 «Прыватнае піянерскае-2» (12+).
11.25 «Прыватнае піянерскае-3: прывітанне, дарослае жыццё!» (12+)
13.25 «Сумленны развод» (16+).
15.15 «Сумленны развод-2» (16+).
16.55 «14+» (16+).
19.00 «Светлячок» (16+).
20.40 «Новы» (16+).
22.45 «Асфальтавае сонца» (16+).
0.25 «Мой любімы чэмпіён» (12+).
2.05 «Маленькі воін» (6+).
3.30 «Пачаць спачатку» (16+).

ЯСНАе

5.05 Серыял «Іншы маёр Сакалоў» (16+).
6.40 Серыял «Танкіст» (12+).
8.15 Серыял «Запаведны спецназ» (16+).
9.55 Серыял «Без права на выбар» (16+).
11.45 Серыял «Пяць хвілін цішыні. Вяртанне» (16+).
13.25 Серыял «Шэф-2» (16+).
15.05 Маст. фільм «Варашылаўскі стралок» (12+).
16.45 Серыял «Тапор» (16+).
18.20 Серыял «Неўскі-4. Цень Архітэктара» (16+).
21.00 «Час высокіх тэхналогій».
21.25 Маст. фільм «Неба» (16+).
23.35 Маст. фільм «Круты» (16+).
1.10 Маст. фільм «Бумер. Фільм другі» (16+).
3.05 Маст. фільм «Качагар» (18+).

ЗВЯЗДА

6.00 «Друкаваны фронт. Газеты стралялі ва ўпор». Дак. фільм (12+).
6.30 «Ілья Мурамец». Перарваны палёт». Дак. фільм (12+).
7.00, 19.30, 23.00 «Навіны».
7.20, 13.15 «Слухаць у адсеках». Маст. фільм (12+).
8.30 «Вайна. На заходнім напрамку». Маст. фільм (16+).
9.50, 10.40 «Чорныя ваўкі» (16+).
11.30, 12.20 «Ваенная разведка. Заходні фронт» (16+).
14.20, 15.10 «Дом з ліलеямі» (16+).
16.05 «Парашуты на дрэвах». Маст. фільм (12+).
18.15 «Атрад асаблівага прызначэння». Маст. фільм (12+).
19.45, 23.15 «Навіны ў форме».
19.50, 21.05 «Вайна. На заходнім напрамку». Маст. фільм (16+).
22.15 «Сталінград. Бітва светаў». Дак. фільм (12+).
23.20 «Радзіма» або смерць. З Надзеяй — за Францыю». Дак. фільм (12+).
23.50 «Варшаўская граніца. Беларусы ў Войску Польскім». Дак. фільм (12+).
0.20 «Леон з Эльзаса. Беларускі партызан». Дак. фільм (12+).
0.50 «22 чэрвеня. Асуджаны свет». Дак. фільм (12+).
1.20 «Горад, які паўстаў з попелу». Дак. фільм (12+).
1.50 «1939 год. Уз'яднанне». Дак. фільм (12+).
2.20 «Дзяржынскі супраць Пілсудскага». Дак. фільм (12+).
3.15 «Палескі кацёл. Армія асуджаных». Дак. фільм (12+).
3.45 «Паміж мірам і вайной. Якія адыходзяць у неба». Дак. фільм (12+).

Viasat Explore

6.05, 13.50, 14.40, 19.00, 19.55, 1.55, 2.40, 5.00 «Драндулеты на продаж» (12+).
6.50, 7.40, 15.30, 16.25 «Арсенал на продаж» (16+).
8.30, 9.20, 0.25, 1.10 «Аўстралійскія золаташукальнікі» (12+).
10.10, 11.05, 3.25, 4.10 «Дарогі без правілаў» (12+).
12.00, 12.55, 20.45, 21.35 «Экстрэмальныя ратавальнікі» (16+).
17.15 «Пошукавая каманда ў Аўстраліі» (12+).
18.05 «Без мяжы: экстрэмальныя ліфты» (12+).
22.30, 23.30 «Дамы на колах» (12+).

У праграме магчымыя змяненні.
Перадрукоўка праграмы забароненая.
[СЦ] – фільм транслюецца са скрытымі субцітрамі.

Беларусь 1

6.00, 7.30, 8.30 Добрай раніцы, Беларусь!
7.00, 8.00, 9.00, 12.00, 13.00, 15.00, 17.00, 19.00 Навіны.
7.20, 8.20 Навіны эканомікі.
7.25, 8.25 Зона Х (16+).
9.10 «Здарова здаровым быць!» (6+)
10.00, 11.45, 11.45, 12.15, 13.05 Меладрама «Далёкая і блізкая» (16+).
10.50, 0.25 «Скажынемаўчы».
15.10, 18.00 Навіны рэгіёна.
15.25, 23.10 Серыял «След» (16+).
17.05 Дача (12+).
17.30 Маршрут пабудаваны (12+).
18.15 Зона Х. Вынікі тыдня (16+).
18.40, 19.20 Меладрама «Скажы што-небудзь добрае» (16+).
21.00 Панарама.
21.45 Клуб рэдактараў (16+).
0.10 Дзень спорту.

Беларусь 2

6.00 «Уключайся!» (12+)
10.00, 16.55 Тэлебарометр.
10.05 «Знакі лёсу» (16+).
10.35 Серыял «Ты мая маці?» (16+)
12.25 Дэтэктыў «Сышчыца» (16+).
14.30 «Дарагая, я забіў» (16+).
15.45 Мультсерыял «Кацяня Шмяк» (0+).
15.55 Нічога сабе ньюз (12+).
16.00 «ПІН_КОД» (12+).
17.00 Гэта мая сям'я (12+).
18.00 «Карысная праграма» (16+).
18.25 «Кароль дэсертаў. Кубак Агзамава» (12+).
19.45 «Азбука Уральскіх пельменяў» (16+).
21.10 Спартлата 5 з 36, КЕНА.
21.15 Дэтэктыў «Псіхалогія злачынства». Фільм «Туфлік не для Папялушкі» (16+).
23.05 Камедыя «Слаўныя хлопцы» (16+).

Беларусь 3

7.00 «Дабраранак».
7.35, 12.35 «Беларуская кухня».
8.05, 13.05, 20.30, 23.00 «Навіны культуры».
8.15, 21.05 «Уласік. Цень Сталіна». Маст. фільм (16+).
10.10 «Генацыд. Без права на жыццё» (16+).
10.25 «Біяграфія маёй рэспублікі». Фільм чацвёрты «Агонь».
11.20, 15.50 «Дарослыя дзеці». Маст. фільм (12+).
13.15, 18.20 «Легенды кіно» (12+).
13.55, 18.55 «Старыя-разбойнікі». Маст. фільм (12+).
15.25 «Сіла веры».
17.05 Канцэрт майстроў мастацтваў «Беларусь — наша зямля».
20.40 «Калыханка» (0+).
23.10 «Кадры жыцця».

Беларусь 5

6.55 Хакей. Кубак Беларусі. «Нёман» (Гродна) — «Авіятар» (Баранавічы).
8.55 Фіз-ра.
9.25 Футбол. Ліга Канферэнцый УЕФА.
11.20 Мастацкая гімнастыка.
13.25 Танцы.
15.10 На спорце!
15.30 Змешаныя адзінаборствы.
18.25 Футбол. «Славія» (Мазыр) — «Віцебск». У перапынку — «Спорт-цэнтр».
20.30 «Спорт-цэнтр».
20.40 Футбол. Чэмпіянат Расіі. «Растоў» — «Рубін» (Казань). У перапынку — «Спорт-цэнтр».
22.40 Змешаныя адзінаборствы.
23.45 Футбол. Чэмпіянат Расіі. ФК «Ніжні Ноўгарад» — ФК «Хімкі».

АНТ

6.00, 7.10, 8.10, 9.10 «Наша раніца».
7.00, 8.00, 9.00, 11.00, 13.00, 16.00, 18.00, 20.30 Нашы навіны.
10.00 «Жыць здарова!» (16+)
11.15 «Модны прыгавор» (6+).
12.10 «Жаночая логіка» (12+).
13.15, 23.20 Фільм «За паўгадзіны да вясны» (16+).
15.00 «Давай пажэнімся!» (16+)
16.20 «Мужчынскае/Жаночае» (16+).
17.30 «Трывожная кнопка» (16+).
18.20 «Народны ДАСТ» (16+).
18.55 «Поле цудаў» (16+).
20.10 Вячэрнія навіны.
21.20 «Лаўроў. За гранню» (16+).
21.30 Фільм «Не падмані» (12+).
0.45 Час.

СТБ

6.00, 6.40, 7.45, 8.40 «Раніца СТБ».
6.30, 7.30, 8.30, 10.30, 13.30, 16.30, 19.30, 22.30 Навіны «24 гадзіны».
9.00 Дак. праект «Тайная гісторыя ежы» (12+).
10.40 Дак. праект «Тайны космасу» (12+).
13.50, 17.20, 0.50 «Вышук-3». Серыял (16+).
16.50 «Рашэнне ёсць! Дэпутацкі адказ».
18.10 Дак. праект (16+).
20.10, 23.05 «СТБ-спорт».
20.15 «Сталічныя падрабязнасці».
20.25 «Міншчына».
20.40 «Ствараем разам».
21.00 «Аўтсайдар». Серыял (16+).
23.20 Стрым «Азаронак. Напрамую».

МІР

5.00, 6.25 Тэлесерыял «Следчы Гарчакова» (16+).
6.00, 10.00, 13.00, 16.00, 18.30 Навіны.
6.15 «Пяць прычын паехаць у...» (12+)
10.10, 17.15 «Справы судовыя. Грошы вярніце!» (16+)
11.05, 14.10 «Справы судовыя. Бітва за будучыню» (16+).
12.00, 15.05 «Справы судовыя. Новыя гісторыі» (16+).
13.15 «Міравое пагадненне» (16+).
16.15 «Справы судовыя. Яблык разладу» (16+).
18.50 Маст. фільм «Жаніх з таго свету» (16+).
19.55 Маст. фільм «Жаніцьба Бальзамінава» (16+).
21.45 Маст. фільм «Дзе знаходзіцца нофелэпт?» (16+).
23.30 Маст. фільм «Інтэрдзяўчынка» (18+).
2.15 «Наша кіно. Гісторыя вялікай любові» (16+).
2.40 Дак. фільм «Карэлія 44-га. Адплата» (16+).
3.10 Дак. фільм «Горад-герой Ленінград» (16+).
3.35 Маст. фільм «Два байцы» (16+).
4.50 Мультфільмы (6+).

РТР—Беларусь

6.00, 9.00, 11.30, 14.30, 17.30, 21.00, 23.00 Беларусь. Навіны.
6.05, 9.05 «Новая раніца».
10.05 Тэлесерыял «Рая ведае ўсё!» (12+)
11.00, 14.00, 17.00, 20.00 Весткі.
11.40 «Пра самае галоўнае» (12+).
12.35, 18.30 Гумарыстычная праграма (16+).
12.50 «Кропкі над і» (16+).
14.40 «60 хвілін».
16.10 Тэлесерыял «Васіліса» (12+).
17.40 Тэлесерыял «Асабістая справа» (16+).
18.55 «Прамы эфір» (16+).
21.30, 23.15 Фільм «Адно лета і ўсё жыццё» (12+).
1.25 «Гісторыі Вялікай Краіны» (12+).

НТБ—Беларусь

6.05 «Астрапрагноз».
6.10, 7.05, 8.20, 13.20, 22.55, 23.45 Сёння. Галоўнае.
6.15 «Здарова здаровым быць!» (6+)
7.20, 8.35 Дэтэктыў «Цень самурая» (12+).
8.00, 10.00, 13.00, 16.00, 19.00 Сёння.
8.55 Сфера інтарэсаў.
9.10 Знак якасці (6+).
9.30, 10.35 Серыял «Лягавы» (16+).
13.25 «Надзвычайнае здарэнне».
13.55 Серыял «Пёс» (16+).
16.40, 20.00 Галоўнае. Сёння. Беларусь.
16.50 «Экспертыза злачынстваў» (16+).
17.20, 20.15, 23.00, 0.00 Серыял «Неўскі. Праверка на трываласць» (16+).

8 канал

7.00, 21.00 «Надвор'е».
7.05 Мультпарад.
7.25 «Прыколы 13-й школы» (6+).
7.30 «Зладзеі ў законе».
9.00 Мультпарад «Таемнае жыццё дамашніх жывёл».
10.30 Серыял «Прафесія — ратавальнік» (16+).
11.15 Серыял «Мегрэ».
13.00 Драма «Галіполі» (16+).
14.55 «Забытыя правадыры».
15.45 Серыял «Сярод канібалаў» (16+).
17.25, 19.05 «Надвор'е» + «Эрана».
17.30 Драма «Медыум» (16+).
19.10 «Вячэрні серыял».
20.50 «Вечарніца».
21.05 Трылер «Крымінальны горад» (18+).
23.05 Баявік «Дрэнныя хлопцы да канца» (18+).
1.00 «Начны серыял».

Культура

6.30 «Пешшу...»
7.05 Эпізоды.
7.50 Рэпартажы з будучыні.
8.30 «Жыццё і лёс».
8.50 «У пошуках капітана Гранта». Маст. фільм.
10.00, 12.30, 16.30, 19.30 Навіны культуры.
10.15 Тэлетэатр.
11.15, 23.40 «Фотасферы». Дак. серыял.
11.45 «Абсалютны слых».
12.45, 20.55 «Дубна. Нараджэнне свету».
13.30 «Горад над галавой». Маст. фільм.

15.05, 1.45 Сімфанічныя аркестры Расіі.
16.10 «Забытае рамяство». Дак. серыял.
16.45 «Эрмітаж».
17.15, 0.10 «Следства вядуць знатакі». Маст. фільм.
19.00 Лісты з правінцыі.
19.45 Лінія жыцця.
20.40 «Добрай ночы, малыя!».
21.40 Спектакль «Страсці па Бумбарашу».

Настальгія

6.00 «СевАлогія» (18+).
7.05, 8.45, 9.40, 11.30, 13.05, 14.35, 15.40, 17.30, 20.45, 21.40, 23.30, 1.10, 3.40 Музычная настальгія (12+).
7.20 Маст. фільм «Яна вырашае рызыкнуць» (16+).
9.00, 15.00, 21.00, 3.00 «Мінулы час» (12+).
10.00, 16.00, 22.00, 4.00 «Народжаныя ў СССР» (12+).
11.00, 17.00, 23.00 «Блеф-клуб» (16+).
12.00 «Быў час» (16+).
13.25 Маст. фільм «Дракула» (16+).
18.00 «Спяем, сябры!»
19.10 Маст. фільм «Лэдзі знікае» (16+).
0.00 Маст. фільм «Алёша Пціцын выпрацоўвае характар» (12+).
1.25 «Брава, Артыст!» (18+)
5.00 «Пінк Флойд: канцэрт у Пампеі» (16+).

EuroSport 1

3.30, 6.00, 8.25, 11.00, 20.00, 1.00 Лёгкая атлетыка (6+).
5.00, 7.00, 8.00, 0.00, 2.30 Усе віды спорту (6+).
14.00, 18.15 Веласпорт-трэк.
16.15 Цяжкая атлетыка. 61kg. Мужчыны.
22.50 Валейбол. Мужчыны.
23.30 Бокс.

Кінакамедыя

1.10 «Бібліятэкар: у пошуках кап'я лёсу» (16+).
3.00 «Манашкі на ўцёках» (16+).
4.50 «Булкі» (16+).
6.45 «Дублёр» (16+).

8.20 «Секс па сяброўстве» (18+).
10.20 «Мама мафія» (18+).
12.10 «Па-вар'яцку закаханы» (16+).
14.05 «Яйка Фабержэ» (16+).
15.45 «Вальда» (16+).
17.50 «Часова цяжарная» (18+).
19.30 «Больш, чым сябар» (16+).
21.20 «Пачні спачатку» (16+).
23.15 «Дзядуля нялёгкіх паводзін».

ТБ3

6.00 Калекцыя «Беларусьфільма» (12+).
9.35 «Містычныя гісторыі» (16+).
10.30, 16.15 «Пятая варта» (16+).
11.25 «Глядзі сам» (16+).
11.45 17.10 «Каралёк — птушка пеўчая» (16+).
13.25, 18.50, 3.40 «Сляпая» (16+).
14.45, 20.10, 4.05 «Варажбітка» (16+).
21.40 «Я ведаю твае сакрэты» (16+).
23.25 «Ганна-дэтэктыў» (16+).
0.25 «Дзённік экстрасэнса» (16+).
1.15 «Фарсаж-9» (16+).
4.30 «Суд ідзе». Дак. серыял (16+).

ТБ1000

5.35 Нявеста з таго свету (18+).
7.05, 8.05, 22.55, 23.55 Чыста англійскія забойствы (16+).
9.05 Вельмі дрэнныя мамачкі (16+).
11.05 Вельмі дрэнныя мамачкі-2 (16+).
13.05 Трэці акт (16+).
15.20 А вось і яна (12+).
17.10, 4.00 Каралеўскі коргі (6+).
19.00 Лулу і Брыгс (16+).
21.00 Хаціка: самы верны сябар (6+).

0.55 Мой хлопчык (16+).
2.30 Заканайся ў мяне, калі асмелішся (16+).
5.20 Том, які гаворыць, і сябры (6+).

ТБ1000 Рускае кіно

5.30 «Пін-код» (6+).
7.20 «Тры каты» (6+).
7.50 «Смяшарыкі» (6+).
8.50 «Трэнер» (16+).
11.30 «Маленькі воін» (6+).
13.20 «Чыстае мастацтва» (16+).
15.05 «Стальны матылёк» (16+).
17.10 «Дух Байкала» (12+).
19.00 «Чужая» (16+).
20.55 «Навобмацак» (16+).
22.40 «Недараваны» (16+).
0.45 «На раёне» (16+).

2.15 «Дух Байкала» (12+).
3.40 «Зялёная карэта» (16+).
5.10 «Лятучы карабель» (6+).

ЯСНАе

5.00 Серыял «Іншы маёр Сакалоў» (16+).
6.35 Маст. фільм «На другім беразе» (12+).
8.35 Серыял «Запаведнік спецназ» (16+).
10.15 Серыял «Без права на памылку» (16+).
12.05 Серыял «Пяць хвілін цішыні. Вяртанне» (16+).
13.50 Серыял «Шэф-2» (16+).
15.25 Маст. фільм «22 хвіліны» (12+).
16.50 Серыял «Група Zeta-2» (16+).
18.25 Серыял «Неўскі-4. Цень Архітэктара» (16+).
21.00 «Чалавек і здароўе».
21.20 Маст. фільм «Паркер» (16+).
23.20 Маст. фільм «Зграя» (12+).
1.00 Серыял «У пошуках анёла» (16+).
2.45 Маст. фільм «Мяне завуць Арлекіна» (16+).

ЗВЯЗДА

6.00, 23.20 «Партызанская граніца». Дак. фільм (12+).
7.00, 19.30, 23.00 «Навіны».
7.20 «Рубікон».
7.30, 13.15 «Палігон». Маст. фільм (12+).
8.35, 21.35 «Вайна. На заходнім напрамку». Маст. фільм (16+).
9.45, 10.35, 17.50, 18.40 «Чорныя ваўкі» (16+).
11.25, 12.20, 19.50, 20.40 «Ваенная разведка. Заходні фронт» (16+).
14.25, 15.15 «Дом з ліліямі» (16+).
16.10 «Паміж мірам і вайной. Спецзаданне». Дак. фільм (12+).
16.25 «Небяспечныя гастролі». Маст. фільм (12+).
19.45, 23.15 «Навіны ў форме».
0.15 «Джульбарс і Дзіна. Сабакі службы «Д». Дак. фільм (12+).
0.45 «Дзеці Камінтэрна. Выратаваныя ў Беларусі». Дак. фільм (12+).
1.15 «Друкаваны фронт. Газеты стралялі ва ўпор». Дак. фільм (12+).
1.45 «Ілья Мурамец». Перарваны палёт». Дак. фільм (12+).
2.15 «Ваеннапалонныя. Вінаватыя, калі выжылі». Дак. фільм (12+).
2.45 «Фаня Алер. Вайна без антракту». Дак. фільм (12+).
3.40 «1939 год. Уз'яднанне». Дак. фільм (12+).

Viasat Explore

6.00 «Вустрычны клан» (16+).
6.25, 6.45, 15.05, 15.30, 2.10, 2.30 «Гараж: апошні прытулак» (16+).
7.10, 8.00, 15.55, 16.50, 23.00, 23.50 «Арсенал на продаж» (16+).
8.50, 9.15, 9.40, 10.05, 0.40, 1.00, 1.25 «Нафтавая ліхаманка» (12+).
10.35, 11.30, 3.40, 4.30 «Як знайсці прыгоды» (16+).
12.25, 13.20, 21.10, 22.05 «Экстрэмальныя ратавальнікі» (16+).
14.15, 19.30, 20.20, 2.55, 5.15 «Драндулеты на продаж» (12+).
17.40, 18.35 «Дарогі без правілаў» (12+).

У праграме магчымыя змяненні. Перадрукоўка праграмы забаронена. [СЦ] – фільм трансліруецца са скрытымі субцітрамі.

чацвер, 8 жніўня ТЭЛЕТЫДЗЕНЬ

Беларусь 1

6.00, 7.20, 8.15 Добрай раніцы, Беларусь!
7.00, 8.00, 9.00, 12.00, 13.00, 15.00, 17.00, 19.00 Навіны.
7.05, 8.05 Навіны эканомікі.
7.10, 8.10, 18.15, 0.05 Зона Х (16+).
9.10 «Здарова здаровым быць!» (6+) [СЦ]
10.00, 11.50, 12.15, 13.05 Меладрама «Непрыгожая сяброўка». «Палавінка сэрца» (16+).
10.55 «Скажынемаўчы».
15.10, 18.00 Навіны рэгіёна.
15.25, 22.45 Серыял «След» (16+).
17.05 Беларуская часінка.
18.30, 19.20 Меладрама «Скажы што-небудзь добрае» (16+).
21.00 Панарама.
21.45 На кантролі Прэзідэнта (12+).
22.05 Беларуская суперажаньчына.
22.15 Адзін дзень (12+).
23.45 Сфера інтарэсаў.
0.20 Дзень спорту.
0.40 Меладрама «Хачу быць шчаслівай» (12+).

Беларусь 2

6.00 «Уключайся!» (12+)
10.00, 16.55 Тэлебарометр.
10.05, 17.55 «Знакі лёсу» (16+).
10.35, 18.25 Серыял «Ты мая маці?» (16+)
12.25, 22.10 Дэтэктыў «Сышчыца» (16+).
14.20 «Сакрэты на кухні» (16+).
15.20 Я з вёскі (12+).
15.55 Нічога сабе ньюз (12+).
16.00 «ПІН_КОД» (12+).
17.00 «100 месцаў, дзе паесці» (16+).
20.10 Серыял «Жукі» (16+).
21.10 Спартлато 6 з 49, КЕНА.
21.15 Серыял «Атэль «Элеон» (16+).
0.15 «Сям'я. Перазагрузка» (16+).

Беларусь 3

7.00 «Дабраранак».
7.35, 12.35 «Беларуская кухня».
8.05, 13.05, 20.30, 23.00 «Навіны культуры».
8.15, 21.05 «Уласік. Цень Сталіна». Маст. фільм (16+).
10.05 «Генацыд. Без права на жыццё» (16+).
10.20 «Біяграфія маёй рэспублікі». Фільм трэці «Цвёрдым поступам».
11.10, 15.45 «Клетка для канарэек». Маст. фільм (12+).
12.25 «Асобы».
13.15, 18.25 «Апошні дзень» (12+).
13.55, 19.05 «Белае сонца пустыні». Маст. фільм (12+).
15.20 «Спецыяльны культурны рэпартаж».
17.05 «Славянскі базар у Віцебску».
20.40 «Калыханка» (0+).
23.10 «Да пабачэння, хлопцы». Маст. фільм (16+).

Беларусь 5

6.55 Хакей. Кубак Беларусі. ХК «Гомель» — ХК «Віцебск».
8.55 Між іншым.
9.15 Хакей. Кубак Беларусі. «Металург» (Жлобін) — «Хімік» (Наваполацк).
11.10, 20.10 Футбол. Чэмпіянат Расіі.
13.10 Мастацкая гімнастыка.
16.35 Як гэта было.
17.05 Футбол. Чэмпіянат Беларусі.
17.50 Хакей. Кубак Беларусі. «Нёман» (Гродна) — «Авіятар» (Баранавічы). У перапынку — «Спорт-цэнтр».
21.00 Футбол. Чэмпіянат Бразіліі.
22.55 «Спорт-цэнтр».
23.05 Бокс.

АНТ

6.00, 7.15, 8.15 «Наша раніца».
7.00, 8.00, 9.00, 11.00, 13.00, 16.00, 18.00, 20.30 Нашы навіны.
7.10, 8.10 «Трывожная кнопка» (16+).
9.10 «Аб'ектыўНа» (16+).
10.10 «Жыць здарова!» (6+)
11.15 «Усё зразумела з Марынай Караман» (16+).
11.25 «Модны прыгавор» (16+).
12.20, 13.15, 22.30 Фільм «За паўгадзіны да вясны» (16+).
15.00 «Давай пажэнімся!» (16+)
16.20 «Мужчынскае/Жаночае» (16+).
17.20. 18.20 Інфармацыйны канал (16+).
20.10 Вячэрнія навіны.
21.20 Фільм «Трэйдар» (16+).
0.40 Час.

СТБ

6.00, 6.40, 7.45, 8.45 «Раніца СТБ».
6.30, 7.30, 8.30, 10.30, 13.30, 16.30, 19.30, 22.30 Навіны «24 гадзіны».
9.00 Дак. праект «Назад у СССР» (16+).
10.40 Дак. праект «Неверагодная навука» (12+).
13.50, 0.50 «Вышук-3». Серыял (16+).
16.50 «Першы аддзел-2». Серыял (16+).
19.15 «Свае».
20.15, 23.05 «СТБ-спорт».
20.20 «Сталічныя падрабязнасці».
20.30 «Міншчына».
20.40 «Беларуская супержанчына».
20.50 «Аўтсайдар». Серыял (16+).
23.20 «Азаронак. Напрамую».

МІР

5.00, 6.25, 1.40 Тэлесерыял «Следчы Гарчакова» (16+).
6.00, 10.00, 13.00, 16.00, 18.30 Навіны.
6.15 «Зроблена ў Садружнасці» (12+).
10.10, 17.15 «Справы судовыя. Грошы вярніце!» (16+)
11.05, 14.10 «Справы судовыя. Бітва за будучыню» (16+).
12.00, 15.05 «Справы судовыя. Новыя гісторыі» (16+).
13.15 «Міравое пагадненне» (16+).
16.15 «Справы судовыя. Яблык разладу» (16+).
18.50 «Гульня ў кіно» (16+).
21.35 «Мільён за 5 хвілін» (16+).
22.20 Маст. фільм «Пунсовыя ветразі» (16+).
0.15 «Наша кіно. Гісторыя вялікай любові» (16+).

РТР—Беларусь

6.00, 9.00, 11.30, 14.30, 17.30, 21.00, 23.00 Беларусь. Навіны.
6.05, 9.05 «Новая раніца».
10.05 Тэлесерыял «Рая ведае ўсё!» (12+)
11.00, 14.00, 17.00, 20.00 Весткі.
11.40 «Так! Але...»
12.20 «Пра самае галоўнае» (12+).
13.00 «Кропкі над і» (16+).
14.40 «60 хвілін».
16.10 Тэлесерыял «Васіліса» (12+).
17.40 Тэлесерыял «Асабістая справа» (16+).
18.30 Гумарыстычная праграма.
18.55 «Прамы эфір» (16+).
21.30, 23.15 Тэлесерыял «Выпрабаванне. Новыя серыі» (12+).
1.25 «Петрасян-шоу» (16+).

НТБ—Беларусь

6.05 «Астрапрагноз».
6.10, 7.05, 8.20, 13.20, 22.55, 23.45 Сёння. Галоўнае.
6.15 «Здарова здаровым быць!» (6+)
7.20, 8.35 Дэтэктыў «Цень самурая» (12+).
8.00, 10.00, 13.00, 16.00, 19.00 Сёння.
8.55 Сфера інтарэсаў.
9.10 Знак якасці (6+).
9.30, 10.35 Серыял «Лягавы» (16+).
13.25 «Надзвычайнае здарэнне».
13.55 Серыял «Пёс» (16+).
16.40, 20.00 Галоўнае. Сёння. Беларусь.
16.50 «Экспертыза злачынстваў» (16+).
17.20, 20.15, 23.00, 0.00 Серыял «Неўскі. Праверка на трываласць» (16+).

8 канал

7.00, 19.05 «Надвор'е» + «Эра-на».
7.05 Мультпарад.
7.25 «Прыколы 13-й школы» (6+).
7.30 Баявік «Патрыёт» (16+).
9.00 Мультфільмы Хаяо Міядзакі.
10.45 Серыял «Прафесія — ратавальнік» (16+).
11.30 Серыял «Мегрэ».
13.10 Драма «Ю-571» (16+).
15.05 «Забытыя праведнікі».
16.00 Серыял «Сярод каніба-лаў» (16+).
17.35 Драма «Хто ж ты» (16+).
19.10 «Вячэрні серыял».
20.50 «Вечарніца».
21.00 «Асалам алейкум, Беларусь!»
21.10 «Надвор'е».
21.15 «Паўтараем па вашых просьбах».
0.25 «Начны серыял».

Культура

6.30 «Пешшу...»
7.05 Эпізоды.
7.50 Рэпартажы з будучыні.
8.30 «Жыццё і лёс».
8.50 «У пошуках капітана Гранта». Маст. фільм.
10.00, 12.30, 16.30, 19.30 Навіны культуры.
10.15 Тэлетэатр.
11.15, 23.40 «Фотасферы». Дак. серыял.
11.45 «Абсалютны слых».
12.45, 20.55 «Дубна. Нараджэнне свету».
13.30 «Горад над галавой». Маст. фільм.
14.50, 1.45 Сімфанічныя аркестры Расіі.
15.45 «Вера Каралі: «Гэта пісьмо я пісала ў пальчатках...» Дак. фільм.
16.45 «Эрмітаж».
17.15, 0.10 «Следства вядуць знатакі». Маст. фільм.
19.00 Лісты з правінцыі.
19.45 Лінія жыцця.
20.40 «Добрай ночы, малыя!»
21.40 Спектакль «Прысвячэнне Еве».
2.40 «Забытае рамяство». Дак. серыял.

Настальгія

6.00 «Быў час» (16+).
7.05, 8.35, 9.40, 11.30, 14.45, 15.40, 17.30, 18.35, 20.00, 21.40, 23.35, 1.05, 2.45, 3.40, 5.30 Музычная настальгія (12+).
7.25 Маст. фільм «Дракула» (16+).
9.00, 15.00, 21.00, 3.00 «Мінулы час» (12+).
10.00, 16.00, 22.00, 4.00 «Народжаныя ў СССР» (12+).
11.00, 17.00, 23.00, 5.00 «Блеф-клуб» (16+).
12.00 «Спяем, сябры!» (16+)
13.10 Маст. фільм «Лэдзі знікае» (16+).
18.00 «Сто пытанняў да дарослага» (16+).
18.50 Маст. фільм «Начная сядзелка» (16+).
20.15 «Каралі эпізоду» (16+).
0.00 «СевАлогія» (18+).
1.20 Маст. фільм «Яна вырашае рызыкнуць» (16+).

EuroSport 1

3.30, 6.00, 11.00, 20.30, 1.00 Лёгкая атлетыка (6+).
5.00, 7.00, 8.00, 0.00, 2.30 Усе віды спорту (6+).
8.25 Плаванне на адкрытай вадзе. 10 км. Жанчыны.
13.35 Спрынт на каноэ.
15.30 Тхэквандо.
15.55 Скачкі ў ваду. SPRINBOARD 3m. Мужчыны (0+).
17.20 Цяжкая атлетыка. 59kg. Жанчыны.
18.10 Веласпорт-трэк.
22.50 Валейбол. Жанчыны.
23.30 Бокс.

Кінакамедыя

1.00 «Васабі» (18+).
3.20 «Дзень горада» (16+).
4.55 «Самы Новы год!» (16+)
6.25 «Сабрына» (12+).
8.50 «Шпіён па суседстве» (12+).
10.40 «Яйка Фабержэ» (16+).
12.15 «Эльвіра: уладарка цемры» (16+).
14.05 «Рэстаран па панятцях» (18+).
15.45 «Больш, чым сябар» (16+).

17.40 «Шосты элемент» (18+).
19.30 «Бацька» (16+).
20.55 «Мама мафія» (18+).
22.50 «Пацучыныя скачкі» (12+).

ТБ3

6.00 Калекцыя «Беларусьфільма» (12+).
10.30, 16.25 «Містычныя гісторыі» (16+).
11.25 «Паглядзім» (12+).
11.55, 17.20 «Каралёк — птушка пеўчая» (16+).
13.35, 19.05 «Сляпая» (16+).
14.55, 20.25 «Варажбіт-ка» (16+).
21.55 «Я ведаю твае сакрэты» (16+).
23.40 «Ганна-дэтэктыў» (16+).
0.40 «Дзённік экстрасэнса» (16+).
1.35 «127 гадзін» (16+).
3.05 «Бляск і галеча савецкіх мільянераў» (16+).
3.45 «Містычныя гісторыі» (16+).
4.30 «Суд ідзе». Дак. серыял (16+).

ТБ1000

5.50 Хаціка: самы верны сябар (6+).
7.25, 8.30, 22.45, 23.45 Чыста англійскія забойствы (16+).
9.30 Баранчык Шон (6+).
11.10 Баранчык Шон: Фермагедон (6+).
12.55 Лулу і Брыгс (16+).
14.55 Мой хлопчык (16+).
16.55 Вясельны перапалох (16+).
19.00 Маё пірацкае вяселле (16+).

21.00 Вялікае вяселле (16+).
0.40 Красуня на ўсю галаву (16+).
2.25 Ты ўмееш захоўваць сакрэты? (16+)
3.50 Без тармазоў (16+).
5.10 Маё пірацкае вяселле (16+).

ТБ1000 Рускае кіно

5.30 «Пін-код» (6+).
7.00 «Тры каты» (6+).
7.55 «Смяшарыкі» (6+).
9.00 «Чужая» (16+).
10.50 «Недараваны» (16+).
13.00 «Навобмацак» (16+).
14.45 «Стэндап пад прыкрыццём» (16+).
16.45 «Паміж намі лета» (16+).
19.00 «Прыватнае пянерскае» (12+).
20.55 «Прыватнае пянерскае-2» (12+).
22.50 «Прыватнае пянерскае-3: прывітанне, дарослае жыццё!» (12+)
0.45 «Сумленны развод» (16+).
2.20 «Сумленны развод-2» (16+).
3.40 «Сямейны бюджэт» (16+).
5.20 «38 папугаяў — а раптам атрымаецца!» (6+)

ЯСНАе

4.55 Серыял «Іншы маёр Сакалоў» (16+).
6.30 Маст. фільм «Вышыня 89» (12+).
8.15 «Ясна аб футболе».
8.50 Серыял «Запаведны спецназ» (16+).
10.30 Серыял «Без права на выбар» (16+).
12.20 Серыял «Пяць хвілін цішыні. Вяртанне» (16+).
14.00 Серыял «Шэф-2» (16+).
15.35 Маст. фільм «Класік» (16+).
17.20 Серыял «Група Zeta-2» (16+).
18.55 Серыял «Неўскі-4. Цень Архітэктара» (16+).
21.30 «PROфутбол».
21.50 Маст. фільм «Перавозчык: Спадчына» (16+).
23.25 Маст. фільм «Вайна. Застаца чалавекам» (16+).
1.10 Серыял «У пошуках анёла» (16+).
2.55 Дак. серыял «Хронас».
3.15 Серыял «Маёр Ветраў» (12+).

Звязда

6.00, 1.45 «Сяргей Вайцяхоўскі. Генерал без Радзімы». Дак. фільм (12+).
7.00, 19.30, 23.00 «Навіны».
7.20 «Палігон». Маст. фільм (12+).
8.30, 21.35 «Вайна. На заходнім напрамку». Маст. фільм (16+).
9.50, 10.40, 17.50, 18.40 «Чорныя ваўкі» (16+).
11.30, 12.20, 19.50, 20.40 «Ваенная разведка. Заходні фронт» (16+).
13.15 «Слухаць у адсеках». Маст. фільм (12+).
14.25, 15.15 «Дом з ліле-ямі» (16+).
16.10 «Паміж мірам і вайной. Разведка боем». Дак. фільм (12+).
16.30 «Бяром усё на сябе». Маст. фільм (12+).
19.45, 23.15 «Навіны ў форме».
23.20 «Георгій Жукаў. Ад рэкорду да парада». Дак. фільм (12+).
23.50 «Аперацыя «Суворыў». Кошт вызвалення». Дак. фільм (12+).
0.20 «Кітай. Засакрэчаная вайна». Дак. фільм (12+).
1.15 «Крылы Саветаў. Агонь у адказ». Дак. фільм (12+).
2.40 «Леон з Эльзаса. Беларускі партызан». Дак. фільм (12+).
3.10 «22 чэрвеня. Асуджаны свет». Дак. фільм (12+).
3.40 «Горад, які паўстаў з попелу». Дак. фільм (12+).

Viasat Explore

6.10 «Вустрычны клан» (16+).
6.30, 6.55 «Гараж: апошні прытулак» (12+).
7.15, 8.05, 15.55, 16.50, 23.00, 23.50 «Арсенал на продаж» (16+).
9.00, 9.25, 9.50 «Нафтавая ліхаманка» (12+).
10.45, 11.35, 3.40, 4.25 «Пошукавая каманда ў Аўстраліі» (12+).
12.25, 13.20, 21.10, 22.05 «Экстрэмальныя ратавальнікі» (16+).
14.10, 15.05, 19.30, 20.20, 2.10, 2.55, 5.10 «Драндулеты на продаж» (12+).
17.40, 18.05, 18.35, 19.00 «Стоп! Пагранічны кантроль» (16+).
0.40, 1.25 «Аўстралійскія золаташукальнікі» (12+).

У праграме магчымыя змяненні. Перадрукоўка праграмы забароненая. [СЦ] – фільм трансліруецца са скрытымі субцітрамі.

ПАСЛУХАЙ ЖАНЧЫНУ... І ЗРАБІ, ЯК ЯНА СКАЗАЛА

Было гэта даўно, гадоў 70 таму, калі ў нас існаваў прыход: гэта значыць, людзі з розных вёсак у пэўныя святы адно да аднаго хадзілі ў госці.

Якраз тады на Вадохрышча ў Лельчыцы прыйшоў хлопец з Ліплян. Людзі ўбачылі яго і жахнуліся: на твары на ўсю шчаку вялізная чырвоная пляма. «Што зрабілася? Адкуль?!» — сталі распытваць.

Хлусіць у такое свята нельга было, ён праўду расказаў:

— Вось-тось-то, браточкі (гэта ў Ліплянах прыслоўе такое)! Хто з вас ведае Гладышку? Ага... Дык ён жа родны мой бацька. Упарты чалавек: калі нешта ўдумае, па-свойму зробіць!

Дык во: на пачатку снежня прыходзіць да нас яго прыяцель, кажа, што чакае гасцей — просіць гарэлкі выгнаць, бо «казёнкі» на ўсіх не набярэшся... Абяцае і заплаціць як след, і нам на гонку мукі прывезці.

Тату — ды перад Калядамі — захацелася першачка, свежачка... Вось ён і згадзіўся.

У нядзелю той чалавек прывёз нам цукар, муку (з ёй тады цяжка было, бо ўсе трымалі жывёлу). Бацька тут жа намыў бульбы — паставіў ля парога, каб падмерзла (ведаў, што з такой во, патоўчанай, брага лепей будзе «хадзіць»).

А маці тым часам давай сварыцца на яго: казаць, што адзін дурань у нядзелю нешта з хаты вывез, а другі — ні рубля не заплаціўшы — узяў... Што нельга так рабіць — дрэнная прыкмета.

Бацька не слухаў яе — моды такой не меў.

Назаўтра маме загадаў рошчыну зрабіць з мукі прарошчага жыта, каб у брагу ўкінуць — замест дражджэй.

Мама нават не падумала: сказала, што ў панядзелак нельга пачынаць ніякіх спраў.

Тата зноўку вухам не павёў — абыйшоўся без яе: сам зрабіў тую рошчыну.

К вечару мы закалацілі брагу, бочку з ёй схавалі за печ і накрылі коўдрай.

Мусіць, праўду кажуць, што калі ў хаце згоды няма, брага будзе бурчаць і пеніцца. Наша тады — аж вечка падымала, з бочкі «выскаквала»...

Але ж вось дачакаліся: і яна «адхадзіла», і да самагоннага апарата чарга падышла. Можна гнаць, але зноў жа... у панядзелак.

Тут, бачу, ужо і бацька завагаўся. Ды чарга ёсць чарга: па новай займаць не хочацца.

...Значыць, мы ў панядзелак злілі сваю брагу ў бітоны, пагрузілі на саматужкі. Цямком, таемнымі сцежкамі завезлі да апарата і ўжо там залілі ў бражнік, пад кацёл падлажылі дроў.

Я добрых назапасіў. І загадзя... А тады — нашу́-нашу́, бацька падкідае... Кажу, мо досыць? Ён *(з форсам!)*: «Яйкі курэй не вучаць».

Бражнік тым часам ледзь не ходарам ходзіць, буркоча — вось-вось, здаецца, першачок пацячэ...

Мы бліжэй — каб убачыць, а затычка адтуль як ірване... Брага следам — фантанам!

Мы вобзем, тварамі ў снег, а яна, чуем, зверху на нас лёп-лёп, лёплёп... І пячэцца — аж вочы на лоб! Мне во таксама перапала...

Пахапалі мы пустыя бітоны ды лётам дамоў. Мама дзверы адчыніла, — і мову адняло: давай ратаваць.

...На добры толк нам абодвум трэба было да доктара, у бальніцу, але ж адтуль у міліцыю пазванілі б.

А там недурныя людзі працуюць: мігам здагадаліся б, дзе мы так пацярпелі і штрафу такога ўлупілі б, што карову прыйшлося б прадаць!

Мы самі лячыліся: халоднае да сябе прыкладалі. І ўсё роўна было не пазнаць! Тата самакрутку не мог скруціць (вочы зусім заплылі). І суп яму ў кубак налівалі.

Я таксама не «прыгажэйшы» быў.

Два тыдні ў хаце сядзелі, каб людзей не палохаць, — як бы ў водпуску за свой кошт.

Карацей — ні здароўя, ні работы, ні самагонкі, ні грошай... Яшчэ і ў даўгах!

Вось тось-то, браточкі! Трэба гаспадынь сваіх слухаць. Яны ведаюць, што гавораць.

Запісаў А. Маскалевіч,
г. Лельчыцы.

КУПІ — ПРАДАМ, альбо І АДНО НЕ МЁД, І ДРУГОЕ НЕ РЭДЗЬКА

...Зазірнуўшы гэтым летам
У вясковы магазін,
Выпадкова
стаў я сведкам
Шчырай гутаркі жанчын:
Прадавачкі ля вітрыны
Спавядаліся нібы...
Я ж у памяці пакінуў
Словы іхняе жальбы.
— Во часы...
— Вы не кажыце...
Шмат тавару... І не збыць:
Нібы той валун пры жыце,
На паліцах ён ляжыць.
Ходзяць людзі, пазіраюць —
Кашалькі — не дастаюць:
Можа, грошай мала маюць?
Мо на смак не дабяруць?
— І мяне дырэктар зоны
Кожны дзень грызе жыўцом:
Не сядзі, маўляў, варонай,
Раз працуеш прадаўцом.
А то больш
трымаць не будзем...
Дай рэкламу на тавар:
Пакажы
вясковым людзям
І не спіну,
а свой твар...
Я «намёкі» зразумела:
Ну чаму б і сапраўды,
Не ўзяцца мне за дзела,
Не чакаючы бяды?
Чула —
пенсію ў аўторак
Паштальёнка раздала...
Я ўміг «рэкламны ролік»
На ўсю краму завяла.
— Ой, Міхайлаўна, заходзьце!
Што вы хочаце купіць?
Сын прыедзе заўтра ў госці?
Нешта выпіць-закусіць?
Каньячку тады вазьміце —
Моцна ж любіце сынка?
Вось яму і дакажыце:
На закуску —
балычка...
— Не? Вы кажаце, не трэба?
Лепш бутэлечку віна,
Дзве кансервы, бохан хлеба,
Раз кусլівая цана?
...Усё злажыла:
на і тэпай
(З гэтым выканаеш план?)
Але ж вунь
паўзе «аскепак»...
— Як здароўечка, Сцяпан?
Яшчэ крэгаеш паціху?
А што купіш? Пакурыць?
Дык не «Фэст»,
бо гэта ж ліха,
«Монтэ-Карлу» лепш бяры!
Як зацягнешся, кабеты
Пабач будуць — тут як тут...
(Ён купіў?
Чакайце...
Дзе там!
Найтаннейшы ўзяў тытунь!)
А вось Сонеччыны дзеўкі:
Гэтых, можа, угавару?
— Вой красуні!.. Вой паненкі!
Як жа выраслі ўгару!
Мо памерыце плацці!
У такіх — хоць пад вянец!
І ня дорага —
купляйце —
Хлопцы ўбачаць
і канец...
Што?
Такія ўжо не ў модзе
Мне сабе ў шафу ўзяць?
Але ў ёй і так па горло:
Дзверцы цяжка зачыняць!
...Дзень цалюткі
лапатала —
Забалеў ажно язык!
А вось толку —
толку мала:
У касе зноў вялікі пшык.
Гэй, калегі, памажыце —
Завяду ў рэстаран:
Хто мудрэйшы,
падкажыце,
Як жа выканаць
той план?

Віктар Сабалеўскі,
г. Узда.

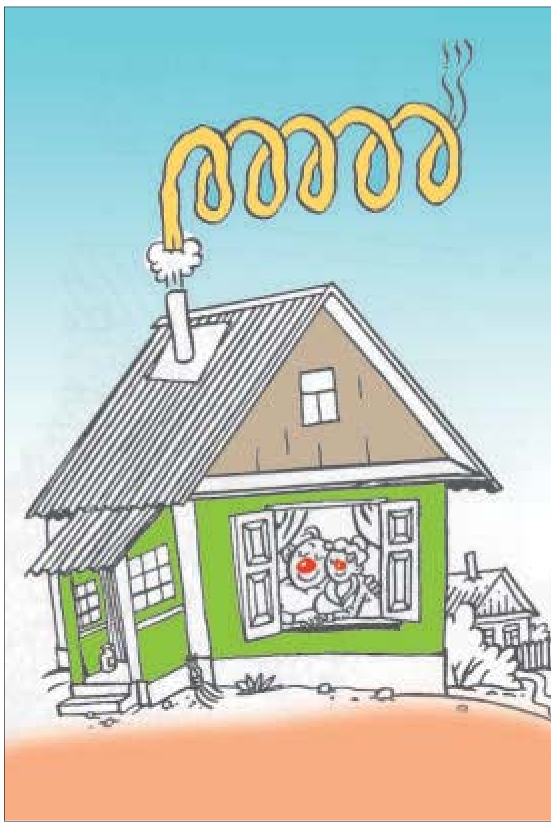
Малюнак Анатоля ГАРМАЗЫ.

Рубрыку вядзе Валянціна ДОЎНАР.

АД ЯЕ Ж і Ніла Гілевіча мудрае:

Ці мала што
ў жыцці бывае!
Якіх вузлоў не вяжа лёс!
Няшчасны той,
хто ўсё прымае
Да сэрца блізка і ўсур'ёз.

А з гумарам яно ж хоць трохі ды лягчэй. Ці не так?

Неасабісты суб'ектыў

БЕДНАЯ МАДАМ ІВЭТ...

Пра адкрыццё Алімпіяды і не толькі

ПАСЛУЖЛІВЫ тэлефон, які больш жыве тваім жыццём, чым ты сам, а ўжо ведае пра яго дык дакладна больш, прычым у разы, піскнуў і напісаў на экране: «Прыгадайце, што вы рабілі ў гэты дзень пяць гадоў таму». І паслужліва пад прыемную музыку пачаў гартаць фотаздымкі канца ліпеня такога блізкага і такога ўжо далёкага (калі падумаць: колькі ўсяго за гэтыя пяць гадоў адбылося!) 2019-га. Здавалася, проста ў мінскую кватэру ўварваўся пах нагрэтай лаванды і хвоі — водар Праванса, на фота было высокае неба, гатычныя шпілі, высокія горы і зялёныя пагоркі, шыкоўныя, нябачаныя нідзе кветкі. На фота было мінулае жыццё, якое ўжо не верыцца, што было, бо ў параўнанні з тым, што робіцца цяпер, яно здаецца абсалютна нерэальным. Літаральна праз некалькі месяцаў накрыла ковіднае вар'яцтва, а пасля пачало ўсё закручвацца па шалёнай фантасмагарычнай спіралі, і гэткай «вішанькай» на абсалютна неядомым торце стала (прынамсі на сённяшні дзень) пародыя на «Тайную вячэру» на адкрыцці Алімпіяды, ад якой здрыгануўся, мне здаецца, кожны адэкватны чалавек...

У тым, іншым жыцці, тры тыдні ўдалося пажыць у Францыі нават не ў якасці турыста, якому паказваюць толькі ўсе цікавосткі і сувенірныя крамы. Мы жылі хутчэй як звычайныя месцічы: хадзілі за прадуктамі ў крамы, таргаваліся на рынках, камунікавалі з суседзямі — месье Ларан, які займаўся вырошчваннем клубніц, амаль кожную раніцу прыносіў нам свежыя ягады і за гэта не ўзяў ні цэнта. Затое быў удзячны, калі налівалі яму кавы, і вельмі любіў пагаварыць пра што заўгодна: пра надвор'е, пра цэны, пра палітыку. Асабліва яго хвалявалі gilets jaunes — «жоўтыя жылеты», якія былі недзе там, далёка, у Парыжы, але ад дзеянняў якіх наўпрост залежала магчымасць месье Ларана з невялікага гарадка на поўдні краіны прадаць свае ягады па нармальнай цане. Ён скрушна ківаў галавой, разважаў, што калі «жылеты» не супакояцца, увесь яго бізнес можа пацярпець крах... На рынку дыні, якія ў тым клімаце растуць, як у нас бульба, прадавалі па два еўра за штуку (у нас такія невялічкія называюцца «калгасніцы»). «Дорага», — казалі мы, спрабуючы збіць цану. «Les gilets jaunes», — разводзілі рукамі прадаўцы. Такое ўражанне, што на ўсе беды і праблемы ва ўсіх быў толькі адзін адказ.

АЛЕ тут прыйшла новая навала — пажары. Гэта ў месцы, дзе пад нагамі тоўстая і вельмі сухая падсцілка з хвойных іголак, над галавой шумяць сухія ж сасновыя шаты, а тэмпература павета плюс сорак чатыры, — з'ява страшная, скажу я вам. Асабліва калі жывеш на тамтэйшым хутары, да бліжэйшых суседзяў кіламетры два, усё наваколле зацягнутае духмяным дымам, і ты нават чуеш, як дзесьці далёка трашчыць полымя. А машыны няма, і ты ўжо прыкідваеш, куды ў тым перадгор'і Альпаў пабяжыш, калі што... Агонь бушаваў у Манпелье, да нас ён не дабраўся, але радасці было мала. Калі б раптам што здарылася — наўрад ці даехалі б да адзінокага доміка ў гарах пажарныя... Месье Ларан расказваў пасля, што недзе там яны сапраўды не даехалі, але не таму, што далёка, а таму што (не смейцеся!) gilets jaunes — ужо мясцовыя, перакрылі рух на дарозе.

У маленькіх правансальскіх гарадках вуліцы віравалі ад шматлікіх турыстаў — у Авіньёне якраз праходзіў міжнародны тэатральны фестываль. Была магчымасць паназіраць збоку, як тыя ж самыя турысты шукаюць менавіта мясцовы каларыт — купляюць лавандавае мыла і лыжкі для салаты, выразаныя з алівы, з задавальненнем фатаграфуюцца з прыгожымі і вельмі жаноцкімі мясцовымі жыхаркамі — я не бачыла там ніводнай францужанкі ў джынсах — усе ў зграбных сукенках (дробныя кветачкі на тканіне — абавязковы атрыбут), у акуратным абутку на абцасіках, у капялюшыках. Было відаць, што гэта для іх натуральна, што яны так насамрэч жывуць. І побач з імі — мужчыны, ніяк інакш...

ШТО можа быць інакш, нам расказала мадам Івэт, у якой мы на некалькі дзён спыніліся ў нашым падарожжы, ужо накіроўваючыся на поўнач, дзесьці пад Дзіжонам. Агледзеўшы гасцей — сям'ю маіх сяброў з дваімі дзецьмі і вашу пакорную слугу, яна спытала, як мы жадаем размясціцца ў пакоях і ці жадае мадам (я, зразумела) асобныя апартаменты. На наша здзіўленае «а як інакш?» гаспадыня аж прасвятлела тварам. «А, дык у вас усё традыцыйна», — з палёгкай уздыхнула яна. І пасля, калі седзячы за сняданкам ці за вячэрай мы размаўлялі на розныя тэмы, мадам Івэт скрушна ўздыхала пра былыя часы, калі ўсё было «як напісана ў Бібліі». Жанчына была шчырай каталічкай, і яе, больш чым gilets jaunes, хвалявала ўзаконенасць нетрадыцыйных адносін (тады гэты дурдом толькі пачынаўся), а чуткі, што ў мясцовым храме хутка будзе адпраўляць набажэнствы жанчына, мадам пераказвала нам шэптам, з вачыма, поўнымі жаху...

ПЯЦЬ гадоў таму нам яшчэ пашанцавала ўбачыць Еўропу ў нармальным выглядзе (gilets jaunes гэта былі так, кветачкі), праўда, пра гэта мы нават не здагадваліся. Я зразумела гэта летась, калі давялося трапіць у іншую еўрапейскую сталіцу, у якой не раз была ў даковідныя часы. Шмат што змянілася — напрыклад, паўпустыя магазіны, якія так і не акрыялі пасля вымушанага лакдаўну. Але ўразіла больш не гэта (прытым, што я абсалютна не ханжа), а вялікая колькасць людзей, якія, мякка кажучы, знаходзяцца ў пошуку ўласнага гендара. Прычым падводзяць яны сябе нават нахабна — два мужыкі цалуюцца ў метро (выбачайце за натуралізм) і назіраюць за рэакцыяй навакольных. І таму, хто паглядзіць неяк не так, я б не пазайздросціла. Пытаюся ў школьніка, як справы, як настаўнікі, і ён мне нават з гумарам расказвае, што ў класе ў яго выкладае «яно» — па фізіялогіі, здаецца, мужчына, бо барада, але ходзіць з макіяжам і ў спадніцы, не адносіць сябе ні да жанчын, ні да мужчын, бо «яно» ніяк не можа вызначыцца. А ў падручніку граматыкі для малых намаляваныя варыянты «сям'і», дзе два таты і дзве мамы...

ТАМУ я зусім нават не здзівілася, калі ўбачыла гэты кашмар на адкрыцці Алімпіяды. Толькі чамусьці адразу падумала: «Бедная мадам Івэт»...

Алена ЛЯЎКОВІЧ.

РУП «Институт недвижимости и оценки» (Гродненский филиал)

информирует о проведении повторного открытого аукциона по продаже имущества, принадлежащего открытому акционерному обществу

«Гродногазстройизоляция»

Аукцион состоится 03.09.2024 г. в 11.00 по адресу: г. Гродно, ул. Врублевского, 3, 209. Телефон для справок 55-87-71

Лот № 1	
Наименование, характеристика предмета аукциона, местонахождение предмета аукциона	**ЛОТ 1:** Грузовой седельный тягач MAZ 6422A8, допустимая полная масса 24500 кг, свидетельство о регистрации САА 252392, дата выдачи 24.03.2010, рег. знак АА 6830-4, номер кузова (рамы) Y3M6422A880000371, 2008 года выпуска, пробег автомобиля составляет 640298 км. Местонахождение автомобиля: Гродненская область, Дятловский район, г. п. Новоельня, ул. Заводская, 7
Начальная цена продажи	**ЛОТ № 1** – 13 380 руб. (тринадцать тысяч триста восемьдесят рублей) с учетом НДС
Сумма задатка	**ЛОТ № 1 –** 1 338 руб. (одна тысяча триста тридцать восемь рублей)
Реквизиты для перечисления задатка	BY44BLBB30120500833225001001 в Дирекции ОАО «Белинвестбанк» по Гродненской области, код банка BLBBBY2X, УНП 500833225
Место, дата и время окончания приема заявлений	Заявления на участие в аукционе принимаются по адресу: г. Гродно, ул. Врублевского, 3, каб. 208, с 8.30 до 17.30 (понедельник–четверг) и с 8.30 до 16.30 (пятница). Обед с 12.30 до 13.18. **Последний день приема заявлений – 29 августа 2024 г. до 15.00**

Условия проведения аукциона:
1. Возмещение Победителем аукциона (лицом, приравненным к победителю аукциона) затрат Продавца по уплате вознаграждения организатору аукциона в размере 5 % от конечной цены продажи.
2. Возмещение Победителем аукциона (лицом, приравненным к победителю аукциона) затрат Продавца на оказание услуг по независимой оценке объекта продажи в размере 249,78 руб. с НДС за оценку 1 единицы техники.
3. Возмещение Победителем аукциона (лицом, приравненным к победителю аукциона) затрат Продавца на оплату услуг по проведению аукциона согласно акту сдачи-приемки выполненных работ от 28.06.2024 г. № 1 и протокола несостоявшегося аукциона от 28.06.2024 г. № 1 в размере 524,51 руб. с НДС

Порядок оформления участия в аукционе, порядок его проведения, а также определения лица, выигравшего аукцион, содержатся в информации о проведении аукциона, опубликованной на сайте Организатора аукциона – https://grino.by/auktsiony

---

ИЗВЕЩЕНИЕ О ПРОВЕДЕНИИ ЭЛЕКТРОННОГО АУКЦИОНА

Государственное предприятие «Минский областной центр инвестиций и приватизации»
(организатор торгов и оператор электронной торговой площадки: torgi.rlt.by, место нахождения: г. Минск, ул. Чкалова, 5, каб. 321)
по поручению **ОАО «Миноблавтотранс» филиал «Автомобильный парк № 17»**
(продавец, место нахождения: Минская область, г. Столбцы, ул. Я. Коласа, 96)
проводит открытый аукцион

ПО ПРОДАЖЕ АВТОМОБИЛЯ ГРУЗОВОГО СЕДЕЛЬНОГО ТЯГАЧА IVECO STRALIS AS 440 S42T/P-RR,

2008 г. в., регистрационный знак АК 3708-5, рама № WJMM1VSH404353104, цвет – зеленый, находящегося по адресу: Минская область, г. Столбцы, ул. Я. Коласа, д. 96.

Начальная цена с НДС (20 %) – 64 080,00 бел. руб.

Задаток 10 % от начальной цены **– 6 408,00 бел. руб.**

Задатки перечисляются на р/с № BY55BPSB30121082600169330000 в ОАО «Сбер Банк», г. Минск, БИК BPSBBY2X, УНП 690324015, государственное предприятие «Минский областной центр инвестиций и приватизации», код платежа – 40901, OTHR.

Условия аукциона:

- имущество приобретается на условиях 100 % предоплаты и оплаты Покупателем (единственным участником) аукциона комиссионного вознаграждения банку за проведения данного платежа;

- Покупатель обязан за свой счет принять приобретаемое имущество, в том числе осуществление вывоза, хранения, погрузочно-разгрузочных работ;

- на Покупателя возлагается обязанность по переоформлению (в ГАИ, военкомате), снятию и постановке на учет приобретаемого имущества за свой счет.

Договор купли-продажи должен быть подписан в течение 10 (десяти) рабочих дней после проведения аукциона. Оплата за объект производится в течение 10 (десяти) рабочих дней с даты проведения аукциона, если иное не предусмотрено договором купли-продажи.

Организатор торгов имеет право отказаться от их проведения: в любое время, но не позднее чем за три дня до наступления даты проведения аукциона.

Победитель аукциона (единственный участник аукциона) в течение 5 (пяти) банковских дней со дня проведения аукциона оплачивает вознаграждение в размере: 5 (пяти) процентов от цены продажи предмета аукциона, а также возмещает затраты на публикацию извещения о проведении торгов.

Электронные торги проводятся в порядке, установленном постановлением Совета Министров Республики Беларусь от 12.07.2013 г. № 608 и регламентом электронной торговой площадки «TORGI.RLT.BY», размещенным по адресу: torgi.rlt.by.

Информация о проводимых электронных торгах опубликована на сайтах: au.nca.by, minsk-region.gov.by, rlt.by.

Электронные торги состоятся **03.09.2024** в **10.00** по адресу: г. Минск, ул. Чкалова, 5, каб. 324.

Заявления на участие* и необходимые документы принимаются по **02.09.2024** до **17.00** по указанному адресу.

Тел.: (8017) 516-80-65, (8029) 102-21-17, 516-80-64.
Тел. для осмотра (8044) 778-90-57.

**Подача заявления на участие в электронных торгах включает в себя аккредитацию (верификацию) на электронной торговой площадке «TORGI.RLT.BY» (далее – ЭТП). Оператор ЭТП в течение 2 рабочих дней со дня заполнения заявления-анкеты на аккредитацию (верификацию) с приложением документов, предусмотренных в подпункте 2.1.5 пункта 2.1 Регламента электронной торговой площадки «TORGI.RLT.BY» принимает решение об аккредитации (верификации) либо отказе в аккредитации (верификации) и направляет соответствующее уведомление с использованием функциональных возможностей ЭТП и (или) электронной почты и (или) мобильного телефона, указанных при аккредитации (верификации).*

УНП 601070236

ИНФОРМАЦИЯ О ПРЯМОЙ ПРОДАЖЕ ПУСТУЮЩЕГО ДОМА

В соответствии с Указом Президента Республики Беларусь №116 от 24.03.2021 г. «Об отчуждении жилых домов в сельской местности и совершенствовании работы с пустующими домами»

ПРОДАЁТСЯ:
одноэтажный кирпичный одноквартирный жилой дом, общей площадью жилого помещения 36,0 кв. м, расположенный по адресу: **д. Михалево, ул. Центральная, д. 5 Березинского района Минской области**.
(**цена пустующего дома одна базовая величина – 40.00 (сорок) белорусских рублей 00 копеек**)

Обращаться в Богушевичский сельский исполнительный комитет: 223336, Республика Беларусь, Минская область, Березинский район, аг. Богушевичи, ул. Коваленка, д. 63, boqushss@berezino.gov.by. Телефон председателя 0171562140, главного специалиста 0171562099.

Претендентом на покупку пустующего дома до истечения 30 календарных дней со дня опубликования сведений о прямой продаже пустующего дома представляются лично либо через своего представителя в сельский исполнительный комитет по месту нахождения жилого дома следующие документы:

заявка на покупку пустующего жилого дома по форме, установленной Государственным комитетом по имуществу (постановление Государственного комитета по имуществу Республики Беларусь от 23 сентября 2021 г. № 23 «О формах документов»);

гражданином – копия документа, удостоверяющего личность, без нотариального засвидетельствования;

представителем гражданина – доверенность, оформленная в соответствии с требованиями законодательства;

индивидуальным предпринимателем – копия свидетельства о государственной регистрации без нотариального засвидетельствования;

представителем или уполномоченным должностным лицом юридического лица Республики Беларусь – доверенность, выданная юридическим лицом, или документ, подтверждающий полномочия должностного лица, копии документов, подтверждающих государственную регистрацию юридического лица, без нотариального засвидетельствования, документ с банковскими реквизитов юридического лица;

представителем или уполномоченным должностным лицом иностранного юридического лица – копии учредительных документов и выписка из торгового реестра страны происхождения (выписка должна быть произведена в течение года до подачи заявки) либо иное эквивалентное доказательство юридического статуса в соответствии с законодательством страны происхождения с переводом на белорусский или русский язык (верность перевода или подлинность подписи переводчика должны быть засвидетельствованы нотариусом или иным, уполномоченным совершать нотариальные действия), доверенность или документ, подтверждающий полномочия должностного лица, документ о финансовой состоятельности, выданный обслуживающим банком или иной кредитно-финансовой организацией, с переводом на белорусский или русский язык (верность перевода или подлинность подписи переводчика должны быть засвидетельствованы нотариусом или иным, уполномоченным совершать нотариальные действия).

Документы, составленные за пределами Республики Беларусь в соответствии с законодательством иностранного государства, должны быть легализованы, если иное не предусмотрено законодательством.

В случае поступления двух и более заявок от претендентов на покупку пустующего дома его продажа будет осуществляться по результатам аукциона.

УНП 600056587

ИЗВЕЩЕНИЕ О ПРОВЕДЕНИИ ЭЛЕКТРОННОГО АУКЦИОНА

Государственное предприятие «Минский областной центр инвестиций и приватизации»
(организатор торгов и оператор электронной торговой площадки: torgi.rlt.by, место нахождения: г. Минск, ул. Чкалова, 5, каб. 321)
по поручению **ОАО «Миноблавтотранс» филиал «Автобусный парк № 1»**
(продавец, место нахождения: Минская область, г. Солигорск, Любанское шоссе, 22)
проводит открытый аукцион

ПО ПРОДАЖЕ АВТОМОБИЛЯ ГРУЗОВОГО ДВУХОСНОГО БОРТОВОГО GAZ-3307,

год выпуска не установлен (установлена кабина 2014 г. в.), регистрационный знак АК 4298-5, рама № 330700E0221766, цвет – белый, находящегося по адресу: Минская область, г. Солигорск, ул. Любанское шоссе, д. 22.

Начальная цена с НДС (20 %) – 9 746,40 бел. руб.

Задаток 10 % от начальной цены **– 974,00 бел. руб.**

Задатки перечисляются на р/с № BY55BPSB30121082600169330000 в ОАО «Сбер Банк», г. Минск, БИК BPSBBY2X, УНП 690324015, государственное предприятие «Минский областной центр инвестиций и приватизации», код платежа – 40901, OTHR.

Условия аукциона:

- имущество приобретается на условиях 100 % предоплаты и оплаты Покупателем (единственным участником) аукциона комиссионного вознаграждения банку за проведение данного платежа;

- Покупатель обязан за свой счет принять приобретаемое имущество, в том числе осуществление вывоза, хранения, погрузочно-разгрузочных работ;

- на Покупателя возлагается обязанность по переоформлению (в ГАИ, военкомате), снятию и постановке на учет приобретаемого имущества за свой счет.

Договор купли-продажи должен быть подписан в течение 10 (десяти) рабочих дней после проведения аукциона. Оплата объекта производится в течение 10 (десяти) рабочих дней с даты проведения аукциона, если иное не предусмотрено договором купли-продажи.

Организатор торгов имеет право отказаться от их проведения: в любое время, но не позднее, чем за три дня до наступления даты проведения аукциона.

Победитель аукциона (единственный участник аукциона) в течение 5 (пяти) банковских дней со дня проведения аукциона оплачивает вознаграждение в размере: 5 (пяти) процентов от цены продажи предмета аукциона, а также возмещает затраты на публикацию извещения о проведении торгов.

Электронные торги проводятся в порядке, установленном постановлением Совета Министров Республики Беларусь от 12.07.2013 г. № 608 и регламентом электронной торговой площадки «TORGI.RLT.BY», размещенным по адресу: torgi.rlt.by.

Информация о проводимых электронных торгах опубликована на сайтах: au.nca.by, minsk-region.gov.by, rlt.by.

Электронные торги состоятся **03.09.2024** в **10.00** по адресу: г. Минск, ул. Чкалова, 5, каб. 324.

Заявления на участие* и необходимые документы принимаются по **02.09.2024** до **17.00** по указанному адресу.

Тел.: (8017) 516-80-65, (8029) 102-21-17, 516-80-64.
Тел. для осмотра (8044) 543-84-60.

**Подача заявления на участие в электронных торгах включает в себя аккредитацию (верификацию) на электронной торговой площадке «TORGI.RLT.BY» (далее – ЭТП). Оператор ЭТП в течение 2 рабочих дней со дня заполнения заявления-анкеты на аккредитацию (верификацию) с приложением документов, предусмотренных в подпункте 2.1.5 пункта 2.1 Регламента электронной торговой площадки «TORGI.RLT.BY» принимает решение об аккредитации (верификации) либо отказе в аккредитации (верификации) и направляет соответствующее уведомление с использованием функциональных возможностей ЭТП и (или) электронной почты и (или) мобильного телефона, указанных при аккредитации (верификации).*

УНП 601070315

БЕЛАРУСБАНК

ИЗВЕЩЕНИЕ О ПРОВЕДЕНИИ ТОРГОВ

Наименование объекта	**Капитальное строение № 121/С-16529**
Месторасположение объекта	Брестская обл., Дрогичинский район, Дрогичинский с/с, д. Гутово, ул. Советская, 28Б
Продавец объекта	ОАО «АСБ Беларусбанк»
Организатор торгов	Брестское областное управление № 100 ОАО «АСБ Беларусбанк»
Площадь	22,5 кв. м
Начальная цена продажи с учетом НДС	6 816,00 руб. (шесть тысяч восемьсот шестнадцать руб. 00 коп.), в том числе НДС 20 % – 1 136,00 руб. (одна тысяча сто тридцать шесть руб. 00 коп.)
Сумма задатка	700,00 руб. (семьсот руб. 00 коп.)
Информация о земельном участке	Земельный участок с кадастровым № 122082501601000003, площадь, га: 0,0301
Характеристика объекта	Стены – кирпичные; кровля – шифер; полы – керамическая плитка; окна – ПВХ; двери – металлические, ПВХ; внутренняя отделка – оштукатурено и окрашено, декоративная штукатурка; отопление – печь, электроснабжение – центральное
Условия оплаты	По договоренности победителя торгов с собственником имущества

Торги состоятся 02.09.2024 года в 10.00 по адресу: г. Брест, ул. Московская, 202, актовый зал на 9 этаже.

Документы для участия принимаются по адресу: г. Брест, ул. Московская, 202, каб. 409, до 15.00 29.08.2024 года.

Для участия в торгах к моменту подачи документов необходимо внести задаток на р/с **BY69AKBB66708597000020000000** ОАО «АСБ Беларусбанк», БИК AKBBBY2X, УНН 100325912.

Если на участие в торгах подана только одна заявка, то объект продается этому участнику (с его согласия) по начальной цене, увеличенной на 5 %. Договор купли-продажи заключается в течение 40 рабочих дней с даты проведения торгов.

Тел.: (80162) 277518, (801644) 53382.

К заявлению также прилагаются:

юридическим лицом или индивидуальным предпринимателем Республики Беларусь – копия документа, подтверждающего государственную регистрацию этого юридического лица или индивидуального предпринимателя, без нотариального засвидетельствования;

иностранным юридическим лицом – легализованные в установленном порядке копии учредительных документов и выписка из торгового реестра страны учреждения (выписка должна быть произведена не ранее шести месяцев до подачи заявления на участие в торгах) либо иное эквивалентное доказательство юридического статуса в соответствии с законодательством страны учреждения с нотариально засвидетельствованным переводом на белорусский или русский язык;

иностранным индивидуальным предпринимателем – легализованный в установленном порядке документ, подтверждающий статус, с нотариально засвидетельствованным переводом на белорусский или русский язык;

представителем юридического лица Республики Беларусь – доверенность, выданная в установленном законодательством порядке (кроме случаев, когда юридическое лицо представляет его руководитель);

представителем гражданина или индивидуального предпринимателя Республики Беларусь – нотариально удостоверенная доверенность;

представителем иностранного юридического лица, иностранного физического лица или индивидуального предпринимателя – доверенность, легализованная в установленном законодательством порядке, с нотариально засвидетельствованным переводом на белорусский или русский язык.

При подаче документов заявитель (его представитель) предъявляет документ, удостоверяющий личность, а руководитель юридического лица – также документ, подтверждающий его полномочия (приказ о назначении на должность руководителя, или заверенная выписка из решения общего собрания, правления либо иного органа управления юридического лица в соответствии с учредительными документами, или трудовой договор (контракт), или соответствующий гражданско-правовой договор, или иные документы в соответствии с законодательством).

При подаче заявления организатором торгов с участниками заключается соглашение о правах, обязанностях и ответственности сторон в процессе подготовки и проведения торгов.

Торги проводятся путем пошагового увеличения цены. Шаг торгов – 5 % от предыдущей названной цены. Победителем торгов признается участник, предложивший наибольшую цену. Победителем торгов возмещаются затраты на организацию и проведение торгов в течение 3 рабочих дней со дня проведения торгов.

Затраты по оформлению правоустанавливающих документов несет покупатель. Регистрируется недвижимость в органе по государственной регистрации по месту нахождения объекта.

Договор купли-продажи по результатам проведения торгов должен быть подписан в течение 40 рабочих дней со дня проведения торгов.

ЗАО «Центр промышленной оценки» (УНП 191021390) – проводит вторые повторные торги в форме открытого аукциона

ПО ПРОДАЖЕ БРАГОРЕКТИФИКАЦИОННОЙ УСТАНОВКИ

для производства 3000 дал/сутки спирта «люкс» по СТБ1334-2003, новая в комплектации,

принадлежащей **ОАО «Мозырский спиртоводочный завод»** (Антикризисный управляющий – **ООО «СтанИБор»** (УНП 491343813) – производство по делу об экономической несостоятельности (банкротстве) № 118-10Б/2016).

Начальная цена лота с НДС 20 % – 1939560,00 бел. руб. (снижена на 30 %).
Шаг аукциона – 5 % от начальной цены предмета торгов.
Сумма задатка – 1 % от начальной цены предмета торгов.

Аукцион состоится 16.08.2024 в 13.00
по адресу: г. Минск, ул. Мележа, д. 5/2, пом. 1607.
Заявки принимаются с 9.00 02.08.2024 по 15.08.2024 до 17.00 по указанному адресу.

Подробную информацию по торгам можно получить на www.bankrot.gov.by, на сайте организатора аукциона www.cpo.by и по тел: +375 29 805 93 30 (Светлана Павловна); +375 29 8717025 (Валерий Петрович).

ИЗВЕЩЕНИЕ О НАЛИЧИИ ОСНОВАНИЙ ДЛЯ ПРИЗНАНИЯ ЖИЛОГО ДОМА ПУСТУЮЩИМ

Погостский сельский исполнительный комитет извещает, что постоянно действующей комиссией по обследованию состояния жилых домов, расположенных на территории Березинского района, в ходе обследования выявлен жилой дом, расположенный по адресу: **Минская область, Березинский район, д. Быковичи, улица Полевая, дом 11** (полный адрес указан согласно похозяйственных книг), **имеющий основания для признания его пустующим.**

Сведения о жилом доме (из акта):
Наружные размеры одноквартирного жилого дома: 6 х 6 м.
Площадь: 36,0 кв. м.
Дата ввода в эксплуатацию одноквартирного жилого дома: 1923 г.
Материал стен: дерево.
Этажность: одноэтажный.
На придомовой территории не осуществляются предусмотренные законодательством мероприятия по охране земель.
Не соблюдаются требования к содержанию (эксплуатации) территории.
Сведения о лицах, включая наследников, которым предположительно одноквартирный жилой дом принадлежит на праве собственности, хозяйственного ведения или оперативного управления, иных лицах, имеющих право владения и пользования им (ей) Лопко Анна Павловна.
Предположительный срок не проживания в одноквартирном жилом доме собственника, иных лиц, имеющих право владения и пользования этим домом: более 3-х лет.
От лиц, имеющих право пользования жилым домом, в Погостский сельский исполнительный комитет не поступило уведомлений о намерении использовать такой дом для проживания.
Погостский сельский исполнительный комитет просит всех заинтересованных лиц в течение двух месяцев со дня опубликования извещения, уведомить Погостский сельский исполнительный комитет о намерении использовать пустующий дом для проживания.

Телефон для справок:
801715 64325, 801715 62233, 8029 7507184.

УНП 600092490

О ПОИСКЕ ПРАВООБЛАДАТЕЛЕЙ ОДНОКВАРТИРНОГО ЖИЛОГО ДОМА

д. Быковичи, ул. Полевая, 11 Березинского района, Минской области

Погостский сельский исполнительный комитет в целях реализации Указа Президента Республики Беларусь от 24 марта 2021 г. № 116 «Об отчуждении жилых домов в сельской местности и совершенствовании работы с пустующими домами» разыскивает собственников, наследников и лиц, имеющих право пользования жилым домом: **Минская область, Березинский район, д. Быковичи, ул. Полевая, д. 11** (полный адрес указан согласно похозяйственных книг).
Сельисполком просит граждан, располагающих информацией о собственниках, наследниках и лицах, имеющих право пользования жилым домом, о месте их фактического проживания, сообщить в Погостский сельисполком по телефонам: **801715 64325, 801715 62233, 8029 7507184 (с 8.00 до 17.00 по рабочим дням).**
Информацию также можно прислать по адресу: **223320, Минская область, Березинский район, аг. Погост, улица Советская, 4.**
Электронный адрес: **pogostss@berezino.gov.by**

УНП 600092490

ИЗВЕЩЕНИЕ О НАЛИЧИИ ОСНОВАНИЙ ДЛЯ ПРИЗНАНИЯ ЖИЛОГО ДОМА ПУСТУЮЩИМ

Погостский сельский исполнительный комитет извещает, что постоянно действующей комиссией по обследованию состояния жилых домов, расположенных на территории Березинского района, в ходе обследования выявлен жилой дом, расположенный по адресу: **Минская область, Березинский район, д. Стайченка, ул. И. Собчука, д. 29** (полный адрес указан согласно похозяйственных книг), **имеющий основания для признания его пустующим.**

Сведения о жилом доме (из акта):
Наружные размеры одноквартирного жилого дома: 3 х 4 м.
Площадь: 12,0 кв. м.
Дата ввода в эксплуатацию одноквартирного жилого дома: 1977.
Материал стен: дерево.
Этажность: одноэтажный.
На придомовой территории не осуществляются предусмотренные законодательством мероприятия по охране земель.
Не соблюдаются требования к содержанию (эксплуатации) территории.
Одноквартирный жилой дом находится в аварийном состоянии.
Сведений о лицах, включая наследников, которым предположительно одноквартирный жилой дом принадлежит на праве собственности, хозяйственного ведения или оперативного управления, иных лицах, имеющих право владения и пользования им (ей) не имеется.
Предположительный срок не проживания в одноквартирном жилом доме собственника, иных лиц, имеющих право владения и пользования этим домом: более 3-х лет.
От лиц, имеющих право пользования жилым домом, в Погостский сельский исполнительный комитет не поступило уведомлений о намерении использовать такой дом для проживания.
Погостский сельский исполнительный комитет просит всех заинтересованных лиц в течение двух месяцев со дня опубликования извещения уведомить Погостский сельский исполнительный комитет о намерении использовать пустующий дом для проживания.

Телефон для справок:
801715 6 43 25, 801715 6 22 33, 801715 6 13 78.

УНП 600092490

О ПОИСКЕ ПРАВООБЛАДАТЕЛЕЙ ОДНОКВАРТИРНОГО ЖИЛОГО ДОМА

деревни Стайченка Березинского района Минской области

Погостский сельский исполнительный комитет в целях реализации Указа Президента Республики Беларусь от 24 марта 2021 г. № 116 «Об отчуждении жилых домов в сельской местности и совершенствовании работы с пустующими домами» разыскивает собственников, наследников и лиц, имеющих право пользования жилым домом: **Минская область, Березинский район, д. Стайченка, ул. И. Собчука, д. 29** (полный адрес указан согласно похозяйственных книг).
Сельисполком просит граждан, располагающих информацией о собственниках, наследниках и лицах, имеющих право пользования жилым домом, о месте их фактического проживания, сообщить в Погостский сельисполком по телефонам: **801715 6 43 25, 801715 6 22 33, 801715 6 13 78 (с 8.00 до 17.00 по рабочим дням).**
Информацию также можно прислать по адресу: **223320, Минская область, Березинский район, аг. Погост, ул. Советская, 4.**
Электронный адрес: **pogoctss@berezino.gov.by**

УНП 600092490

ИЗВЕЩЕНИЕ О НАЛИЧИИ ОСНОВАНИЙ ДЛЯ ПРИЗНАНИЯ ЖИЛОГО ДОМА ПУСТУЮЩИМ

Погостский сельский исполнительный комитет извещает, что постоянно действующей комиссией по обследованию состояния жилых домов, расположенных на территории Березинского района, в ходе обследования выявлен жилой дом, расположенный по адресу: **Минская область, Березинский район, д. Быковичи, улица Полевая, дом 16** (полный адрес указан согласно похозяйственных книг), **имеющий основания для признания его пустующим.**

Сведения о жилом доме (из акта):
Наружные размеры одноквартирного жилого дома: 5 х 4,8 м.
Площадь: 24,0 кв. м.
Дата ввода в эксплуатацию одноквартирного жилого дома: 1918 г.
Материал стен: дерево.
Этажность: одноэтажный.
На придомовой территории не осуществляются предусмотренные законодательством мероприятия по охране земель.
Не соблюдаются требования к содержанию (эксплуатации) территории.
Сведения о лицах, включая наследников, которым предположительно одноквартирный жилой дом принадлежит на праве собственности, хозяйственного ведения или оперативного управления, иных лицах, имеющих право владения и пользования им (ей): Асташонок Мария Степановна – умерла 01.05.2006 года.
Предположительный срок не проживания в одноквартирном жилом доме собственника, иных лиц, имеющих право владения и пользования этим домом: более 10-ти лет.
От лиц, имеющих право пользования жилым домом, в Погостский сельский исполнительный комитет не поступило уведомлений о намерении использовать такой дом для проживания.
Погостский сельский исполнительный комитет просит всех заинтересованных лиц в течение двух месяцев со дня опубликования извещения уведомить Погостский сельский исполнительный комитет о намерении использовать пустующий дом для проживания.

Телефон для справок:
801715 64325, 801715 62233, 8029 7507184.

УНП 600092490

ИЗВЕЩЕНИЕ О НАЛИЧИИ ОСНОВАНИЙ ДЛЯ ПРИЗНАНИЯ ЖИЛОГО ДОМА ПУСТУЮЩИМ

Погостский сельский исполнительный комитет извещает, что постоянно действующей комиссией по обследованию состояния жилых домов, расположенных на территории Березинского района, в ходе обследования выявлен жилой дом, расположенный по адресу: **Минская область, Березинский район, д. Быковичи, улица Полевая, дом 35** (полный адрес указан согласно похозяйственных книг), **имеющий основания для признания его пустующим.**

Сведения о жилом доме (из акта):
Наружные размеры одноквартирного жилого дома: 11 х 5,6 м.
Площадь: 30,0 кв. м.
Дата ввода в эксплуатацию одноквартирного жилого дома: 1940 г.
Материал стен: дерево.
Этажность: одноэтажный.
На придомовой территории не осуществляются предусмотренные законодательством мероприятия по охране земель.
Не соблюдаются требования к содержанию (эксплуатации) территории.
Сведения о лицах, включая наследников, которым предположительно одноквартирный жилой дом принадлежит на праве собственности, хозяйственного ведения или оперативного управления, иных лицах, имеющих право владения и пользования им (ей) Александрович Елена Васильевна – умерла 15.11.1988 года.
Предположительный срок не проживания в одноквартирном жилом доме собственника, иных лиц, имеющих право владения и пользования этим домом: более 3-х лет.
От лиц, имеющих право пользования жилым домом, в Погостский сельский исполнительный комитет не поступило уведомлений о намерении использовать такой дом для проживания.
Погостский сельский исполнительный комитет просит всех заинтересованных лиц в течение двух месяцев со дня опубликования извещения, уведомить Погостский сельский исполнительный комитет о намерении использовать пустующий дом для проживания.

Телефон для справок:
801715 64325, 801715 62233, 8029 7507184.

УНП 600092490

О ПОИСКЕ ПРАВООБЛАДАТЕЛЕЙ ОДНОКВАРТИРНОГО ЖИЛОГО ДОМА

д. Быковичи, улица Полевая, 16 Березинского района Минской области

Погостский сельский исполнительный комитет в целях реализации Указа Президента Республики Беларусь от 24 марта 2021 г. № 116 «Об отчуждении жилых домов в сельской местности и совершенствовании работы с пустующими домами» разыскивает собственников, наследников и лиц, имеющих право пользования жилым домом: **Минская область, Березинский район, д. Быковичи, ул. Полевая, д. 16** (полный адрес указан согласно похозяйственных книг).
Сельисполком просит граждан, располагающих информацией о собственниках, наследниках и лицах, имеющих право пользования жилым домом, о месте их фактического проживания, сообщить в Погостский сельисполком по телефонам: **801715 64325, 801715 62233, 8029 7197889 (с 8.00 до 17.00 по рабочим дням).**
Также информацию можно прислать по адресу: **223320, Минская область, Березинский район, аг. Погост, улица Советская, 4.**
Электронный адрес: **pogostss@berezino.gov.by**

УНП 600092490

О ПОИСКЕ ПРАВООБЛАДАТЕЛЕЙ ОДНОКВАРТИРНОГО ЖИЛОГО ДОМА

деревня Быковичи, улица Полевая, дом 35 Березинского района, Минской области,

Погостский сельский исполнительный комитет в целях реализации Указа Президента Республики Беларусь от 24 марта 2021 г. № 116 «Об отчуждении жилых домов в сельской местности и совершенствовании работы с пустующими домами» разыскивает собственников, наследников и лиц, имеющих право пользования жилым домом: **Минская область, Березинский район, д. Быковичи, ул. Полевая, д. 35** (полный адрес указан согласно похозяйственных книг).
Сельисполком просит граждан, располагающих информацией о собственниках, наследниках и лицах, имеющих право пользования жилым домом, о месте их фактического проживания, сообщить в Погостский сельисполком по телефонам: **801715 64325, 801715 62233, 8029 7507184 (с 8.00 до 17.00 по рабочим дням).**
Также информацию можно прислать по адресу: **223320, Минская область, Березинский район, аг. Погост, ул. Советская, д. 4.**
Электронный адрес: **pogostss@berezino.gov.by**

УНП 600092490

Информация о проведении аукциона (далее – Аукцион) по продаже гражданам Республики Беларусь в частную собственность земельных участков для строительства и обслуживания одноквартирных жилых домов в **д. Белая Лужа, д. Бабий Лес, д. Жажелка** Жодинского сельсовета Смолевичского района Минской области.

Аукцион состоится **30 августа 2024 г. в 10.00** в Жодинском сельском исполнительном комитете по адресу: г. Жодино, пер. Молодежный, д. 3, кабинет № 1.
Организатор аукциона: Жодинский сельский исполнительный комитет

№ лота	Адрес земельного участка	Кадастровый номер	Площадь (га)	Целевое назначение	Начальная цена земельного участка (бел. руб.)
1	д. Белая Лужа, ул. Лесная, 11Г	624881701601000144	0,15 га	(1 09 02) земельный участок для размещения объектов усадебной застройки (строительства и обслуживания жилого дома, обслуживания зарегистрированной организацией по государственной регистрации недвижимого имущества, права на него и сделок с ним квартиры в блокированном жилом доме)	9 000,00
2	д. Бабий Лес, ул. Лесная, 43А	624881700601000114	0,125 га		8 000,00
3	д. Жажелка, ул. Заречная, уч. № 1	624881705601000184	0,15 га		9 000,00

Извещение о проведении аукциона размещены на сайтах: Государственного комитета по имуществу: https://au.nca.by, Смолевичского райисполкома: http://www.smolevichi.gov.by.

УНП 600023532

ИЗВЕЩЕНИЕ О ПРОВЕДЕНИИ ЭЛЕКТРОННЫХ ТОРГОВ

Организатор электронных торгов: Свислочский сельский исполнительный комитет, 222852, Минская область, Пуховичский район, п. Дружный, ул. Парковая, д. 10, тел.: +375 (1713) 52 344, +375 (1713) 52 384.
Оператор электронной торговой площадки: ОАО «Белорусская универсальная товарная биржа».
Торги проводятся 11.09.2024 на электронной торговой площадке «БУТБ-Имущество» **www.et.butb.by.**
Время торгов устанавливается инструментарием площадки в автоматическом режиме.

№ Лота	Местонахождение земельного участка; кадастровый номер	Площадь земельного участка, га	Инженерная инфраструктура	Начальная цена Лота, бел. руб.	Сумма задатка, бел. руб.	Сумма затрат на организацию и проведение торгов, бел. руб.
1	Минская обл., Пуховичский р-н, Свислочский с/с, г. п. Свислочь, пер. Дукорский, У-1; 624485990501000062	0,0989	участок свободен от застройки. Имеются подъездные пути местного значения. Имеется техническая возможность подключения к газоснабжению, электроснабжению, водоснабжению и водоотведению	16 100,92	1 610,00	2 520,02 + публикация в СМИ

Продавец:
Свислочский сельский исполнительный комитет, п. Дружный, ул. Парковая, д. 10; Кастрицкая Алла Викторовна – председатель Свислочского сельского исполнительного комитета, тел. 80171352344.
Окончание приема заявлений на участие в торгах с прилагаемыми к ним документами – 06.09.2024 до 15.00.
Задаток для участия в торгах перечисляется на текущий (расчетный) банковский счет № BY60AKBB30120000066940000000 в ОАО «АСБ Беларусбанк» в г. Минске, код AKBBBY2X, УНП 190542056, получатель платежа – ОАО «Белорусская универсальная товарная биржа».
Срок внесения задатка – не позднее даты и времени окончания приема заявлений на участие в торгах. **Назначение платежа**: внесение суммы задатка для участия в электронных торгах рег. № ___ по заявлению № ___.
Электронные торги проводятся в порядке, установленном Положением о порядке проведения электронных торгов, утвержденным постановлением Совета Министров Республики Беларусь от 12.07.2013 № 608 и Регламентом организации и проведения электронных торгов по продаже имущества и имущественных прав на электронной торговой площадке ОАО «Белорусская универсальная товарная биржа».
Сроки возмещение затрат на организацию и проведение торгов:
Победитель электронных торгов (претендент на покупку) в течение 10 рабочих дней после утверждения протокола о результатах торгов обязан возместить затраты на организацию и проведение торгов, иные платежи, указанные в протоколе.
Сроки и условия заключения договора:
Не позднее 2 рабочих дней после представления копий платежных документов о возмещении вышеназванных затрат, иных платежей, указанных в протоколе о результатах торгов, а также внесения платы за земельный участок, продаваемый в частную собственность, или за право заключения договора аренды земельного участка, победитель электронных торгов (претендент на покупку) получает выписку из решения об изъятии земельного участка или заключает договор аренды земельного участка.

УНП 600177892

СЁННЯ

Сонца

	Усход	Захад	Даўжыня дня
Мінск —	5.25	21.06	15.41
Віцебск —	5.09	21.00	15.51
Магілёў —	5.15	20.55	15.40
Гомель —	5.18	20.46	15.28
Гродна —	5.41	21.19	15.38
Брэст —	5.48	21.13	15.25

Месяц

Поўня 21 ліпеня.
Месяц у сузор'і Авена.

Імяніны

Пр. *ІЛЫН ДЗЕНЬ. Абрама, Аляксандра, Апанаса, Георгія, Івана, Кузьмы, Сяргея, Фёдара, Ціхана.*
К. *Карыны, Марыі, Густава, Сцяпана.*

Фота Віктара ІВАНЧЫКАВА.

ЗАЎТРА

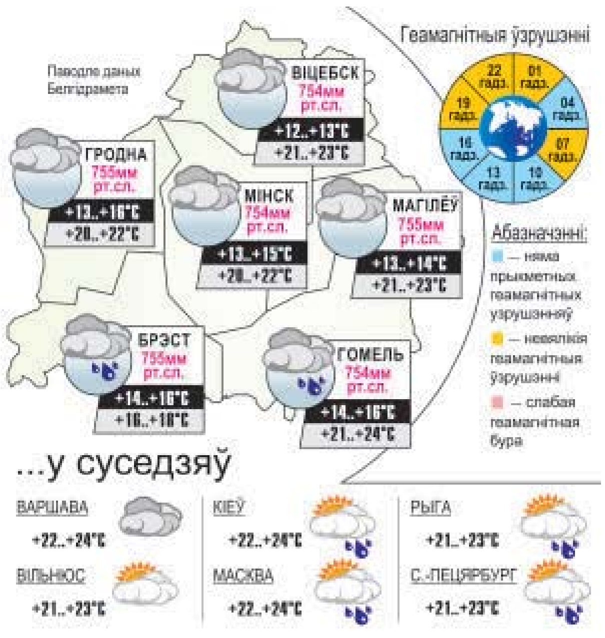

Надвор'е

Летняя цеплыня вяртаецца нясмела

Нягледзячы на тое што апошні месяц лета стартуе з сярэдніх пазіцый, паводле папярэдніх прагнозаў, ужо да сярэдзіны наступнага тыдня тэмпературны фон павінен вярнуцца ў сваё кліматычнае рэчышча, паведамляюць спецыялісты Рэспубліканскага цэнтра па гідраметэаралогіі, кантролі радыеактыўнага забруджвання і маніторынгу навакольнага асяроддзя Мінпрыроды.

У пятніцу тэмпература паветра ўначы ад 8 градусаў да 14 цяпла, а ўдзень чакаецца 19—25 градусаў, па поўдні Беларусі да 27 цяпла. Атмасферны ціск істотна не зменіцца. У суботу ноччу ў асобных раёнах па паўднёвым захадзе, днём месцамі па краіне чакаюцца кароткачасовыя дажджы. Уначы і раніцай у некаторых рэгіёнах слабы туман, удзень магчымыя навальніцы. Вецер пераменных напрамкаў умераны, пры навальніцах парывісты. Тэмпература паветра ўначы — 8—15 градусаў, максімальная днём складзе 19—25 градусаў, месцамі па паўднёвым захадзе краіны яна будзе не вышэйшай за 16—18 градусаў.

У нядзелю надвор'е зменіцца, паветра стане больш вільготным і на пару градусаў пацяплее. Днём надвор'е будзе фарміраваць няўстойлівая паветраная маса, якая паступае з акваторыі Балтыйскага мора. Ноччу па паўднёвым усходзе, днём месцамі па краіне пройдуць кароткачасовыя дажджы. У асобных раёнах магчымыя навальніцы. Вецер паўночна-заходні, заходні ўмераны, пры навальніцах парывісты. Тэмпература паветра ўначы 8—15 градусаў, максімальная днём — 20—27 цяпла.

У панядзелак ноччу па захадзе, а днём на большай частцы тэрыторыі краіны пройдуць кароткачасовыя дажджы, месцамі навальніцы. Ноччу і раніцай у асобных раёнах згусціцца слабы туман. Уначы слупкі тэрмометраў пакажуць 9—16 градусаў, а ўдзень — 20—27 градусаў. Па захадзе месцамі будзе 17—19 градусаў.

У аўторак ноччу месцамі, а днём на большай частцы тэрыторыі краіны прагназуюцца кароткачасовыя дажджы. У асобных раёнах прагрымяць навальніцы, ноччу і раніцай згусціцца слабы туман. Ноччу паветра прагрэецца да 9—16 градусаў, а днём — да 19—26 цяпла. У сераду месцамі па краіне чакаюцца кароткачасовыя дажджы, днём магчымы навальніцы. Уначы сіноптыкі абяцаюць 9—16 градусаў, а ўдзень — 21—28 цяпла.

Сяргей КУРКАЧ.

2 ЖНІЎНЯ — Даты — Падзеі — Людзі

У краіне

1549 год — нарадзіўся Мікалай Крыштоф Радзівіл «Сіротка», дзяржаўны дзеяч Вялікага Княства Літоўскага, мецэнат, пісьменнік, падарожнік. Сын Мікалая «Чорнага», канцлера вялікага літоўскага, і Альжбеты з Шыдлавецкіх. У 1583—1584 гадах падарожнічаў па Блізкім Усходзе, вёў дзённік. Па вяртанні на радзіму распачаў шырокае будаўніцтва ў Нясвіжы. Замест драўлянага бацькавага замка паставіў мураваны, таксама збудаваў некалькі архітэктурных комплексаў: езуіцкі, бенедыкцінскі і дамініканскі кляштары. Для праектавання і ўзвядзення гэтых будынкаў запрасіў з Італіі вядомага архітэктара Яна М. Бернардоні. У новым замку сабраў галерэю партрэтаў, бібліятэку, збраёўню. Заклаў парк у Альбе пад Нясвіжам. У 1579 годзе выдаў правa на самакіраванне Міру. Дамогся ад караля і вялікага князя прывілеяў на наданне Нясвіжу Магдэбурскага права і герба (1586 год). У ліку першых правёў у сваіх маёнтках валочную рэформу.

1840 год — згодна з указам імператара Мікалая I скасавана дзеянне Статуту Вялікага Княства Літоўскага, які дзейнічаў на беларускіх землях з 1589 года.

1914 год — у горадзе Баранавічы размясцілася Стаўка Вярхоўнага галоўнакамандуючага ўзброенымі сіламі Расіі (знаходзілася там да 3 верасня 1915 года).

1919 год — у Віцебску пачалі выходзіць «Вокны РОСТА», агітацыйна-прапагандысцкія мастацкія плакаты, якія выдаваліся Віцебскім аддзяленнем РОСТА (Расійскае тэлеграфнае агенцтва) да студзеня 1921 года. Іх задачы вызначаліся падзеямі ў краіне і мясцовымі праблемамі. Выпуск плакатаў прымяркоўваўся да агітацыйных кампаній, якія праводзіліся ў горадзе і губерні. Выкарыстоўваючы трапныя выразы і лаканічную плакатную лексіку, «Вокны РОСТА» адгукаліся на злобу дня, услаўлялі герояў грамадзянскай вайны, ударнікаў працы, высмейвалі мяшчанскі побыт, бюракратызм.

У свеце

47 год да н. э. — Гай Юлій Цэзар, разбіўшы баспорскага цара Фарнака II, паслаў у сенат паведамленне «Прыйшоў, убачыў, перамог».

1900 год — нарадзіўся Ілья Рыгоравіч Старынаў, савецкі разведчык, адзін з кіраўнікоў партызанскага руху ў гады Вялікай Айчыннай вайны, палкоўнік. Яго назвалі «легендарным дыверсантам стагоддзя». Быў галоўным дарадцам іспанскіх рэспубліканцаў па дыверсіях, сканструяваў дзясяткі тыпаў унікальных мін. Аўтар кніг «Міны чакаюць свайго часу», «Прайсці нябачным», «Запіскі дыверсанта», «Міны запаволенага дзеяння», «Салдат стагоддзя».

1939 год — фізік Альберт Эйнштэйн накіраваў прэзідэнту ЗША Франкліну Дэлано Рузвельту ліст, у якім праінфармаваў аб працы нацысцкіх фізікаў па стварэнні атамнай зброі і заклікаў пачаць у ЗША адпаведную даследчую праграму. Пачатак Манхэтэнскага праекта.

1945 год — завяршылася Патсдамская канферэнцыя. Гэта была трэцяя і апошняя сустрэча «вялікай тройкі» антыгітлераўскай кааліцыі. У канферэнцыі ўдзельнічалі кіраўнікі ўрадаў трох дзяржаў — прэзідэнт ЗША Гары Трумэн (старшынстваваў на ўсіх пасяджэннях), старшыня Савета народных камісараў СССР і старшыня Дзяржаўнага камітэта абароны СССР І. В. Сталін і прэм'ер-міністр Вялікабрытаніі Уінстан Чэрчыль (падчас канферэнцыі пацярпеў паражэнне на выбарах, і ў Патсдам прыбыў яго пераемнік Клемент Этлі). Кіраўнікі дэлегацый прынялі асноватворныя пастановы па ўрэгуляванні пасляваенных пытанняў. Разам з тым у Патсдаме абазначыліся шматлікія супярэчнасці паміж саюзнікамі, якія прывялі неўзабаве да халоднай вайны.

Так гаварыў...

СЯРГЕЙ КАРАЛЁЎ:

«Можна зрабіць хутка, але дрэнна, а можна — памалу, але добра. Праз нейкі час усе забудуцца, што было хутка, але будуць помніць, што было дрэнна. І наадварот».

УСМІХНЕМСЯ

Тыгры хутка раскусілі лібавага дрэсіроўшчыка.

Навіны спорту. Нядаўна адбыўся дабрачынны турнір па кікбоксінгу, які прайшоў пад лозунгам: «Кікбоксінг супраць наркаманіі». Асаблівага ідовішча не атрымалася — спартсмены без цяжкасці збілі наркаманаў.

— Дзяўчына, калі вы ўсміхаецеся, у мяне ўзнікае велізарнае жаданне запрасіць вас да сябе...

— Які вы свавольнік!

— Што вы, я стаматолаг.

Жонка кажа мужу:

— У маёй мамы хутка дзень нараджэння. Што мы ёй падорым?

— Ну... А што мінулым разам падарылі?

— Крэсла.

— А сёлета падвядзём да яго электрычнасць!

ЗВЯЗДА БЕЛАРУСКАЯ ГАЗЕТА

ЗАСНАВАЛЬНІКІ: Савет Рэспублікі Нацыянальнага сходу Рэспублікі Беларусь, Палата прадстаўнікоў Нацыянальнага сходу Рэспублікі Беларусь, Савет Міністраў Рэспублікі Беларусь

Выдавец — Рэдакцыйна-выдавецкая ўстанова «Выдавецкі дом «Звязда».

Рэгістрацыйнае пасведчанне нумар 2 ад 17 лютага 2009 года, выдадзенае Міністэрствам інфармацыі Рэспублікі Беларусь.

Дырэктар — галоўны рэдактар КАРЛЮКЕВІЧ Аляксандр Мікалаевіч.

АДРАС: 220013, г. Мінск, вул. Б. Хмяльніцкага, 10а.

ТЭЛЕФОНЫ Ў МІНСКУ: прыёмнай – 311 17 13 (тэл./факс); аддзелаў: пісьмаў — 311 17 44, маркетынгу — 263 66 73, бухгалтэрыі — 311 17 16.

прыём рэкламы тэл./факс: 311 17 27, e-mail: reklama@zviazda.by

Матэрыялы, пазначаныя гэтым значком, носяць рэкламны характар. Адказнасць за змест рэкламы нясуць рэкламадаўцы.

Аўтары апублікаваных матэрыялаў нясуць адказнасць за падбор і дакладнасць фактаў. Іх меркаванні не заўсёды супадаюць з меркаваннем рэдакцыі. Рэдакцыя па сваім меркаванні адбірае і публікуе адрасаваныя ёй пісьмы. Передрук матэрыялаў, апублікаваных у «Звяздзе», толькі з дазволу рэдакцыі.

www.zviazda.by

e-mail: info@zviazda.by (для зваротаў): zvarot@zviazda.by

Газета аддрукавана ў Рэспубліканскім унітарным прадпрыемстве «Выдавецтва «Беларускі Дом друку». ЛП № 38200000007667 ад 30.04.2004. 220013, Мінск, прасп. Незалежнасці, 79/1. Выходзіць 5 разоў на тыдзень.

Тыраж 10.957. Індэкс 63850. Зак. № 1902.

Нумар падпісаны ў 19.30 1 жніўня 2024 года.

М 1 2 3 4 5 6 7 8 9 10 11 12
П 1 2 3 4 5 6 7 8 9 10 11 12