ЯК ВЫХАВАЦЬ ГУМАНІЗМ І ПАТРЫЯТЫЗМ 3

НА ВЫХАДНЫХ — СПЁКА І НАВАЛЬНІЦЫ 16

Выдаецца з 9 жніўня 1917 г.

Родная газета на роднай мове

ЗВЯЗДА

+TV ПРАГРАМА

16 ЖНІЎНЯ 2024 г. ПЯТНІЦА № 159 (30293)

КОРАТКА

• Вытворчасць сельгаспрадукцыі ў гаспадарках усіх катэгорый у студзені — ліпені 2024 года ў бягучых цэнах склала Br16,4 млрд і павялічылася ў параўнанні са студзенем — ліпенем 2023 года ў супастаўных цэнах на 18 %.

• **Рэальныя грашовыя даходы насельніцтва Беларусі ў студзені — чэрвені 2024 года склалі 109,6 працэнта да ўзроўню студзеня — чэрвеня 2023 года.**

• Аграрыі Мінскай вобласці намалацілі каля 2 млн тон збожжа з улікам рапсу.

• **Экспазіцыя Беларусі прадстаўлена на харчовай выставе ў Ганконгу.**

• У Беларусі мабільныя аператары павышаюць тарыфы на паслугі.

ЦЫТАТА ДНЯ

Леанід МАРТЫНЮК, памочнік Прэзідэнта — інспектар па Магілёўскай вобласці:

«Работа мясцовай вертыкалі ўлады палягае ў тым, каб бачыць пытанні тут, на месцах. Бо гэта людзі, якія непасрэдна знаходзяцца там, дзе праблема можа ўзнікнуць. А самая галоўная задача мясцовых улад, з майго пункту гледжання, — працаваць на апераджэнне. Трэба працаваць так і бачыць тую ці іншую праблему, якая можа ўзнікнуць праз месяц ці пазней. І зрабіць усё неабходнае, каб гэтага пытання не было».

З першых вуснаў

Пра безадказных палітыкаў, «чырвоныя лініі» і «стаяць спіна да спіны»

Прэзідэнт Беларусі Аляксандр Лукашэнка даў інтэрв'ю тэлеканалу «Расія»

Інтэрв'юерам у беларускага лідара выступіў журналіст, вядучы грамадска-палітычнага ток-шоу «60 хвілін», дэпутат Дзяржаўнай думы Расійскай Федэрацыі Яўген Папоў. На працягу двух гадзін кіраўнік дзяржавы адкрыта і падрабязна адказваў на пытанні, якія закранаюць шырокае кола тэм. Журналіста цікавіла пазіцыя Аляксандра Лукашэнкі наконт рэгіянальнага і міжнароднага парадку дня. Акрамя таго, узнімаліся пытанні, якія датычацца супрацоўніцтва Беларусі і Расіі, бяспекі ў рэгіёне, шляхоў урэгулявання канфлікту ва Украіне. Не абышлося і без самых вострых і гарачых тэм.

Фота БелТА.

«Не адыгрывалі і не адыгрываюць у гісторыі сёння ніякай ролі»

Першае пытанне, якое журналіст адрасаваў беларускаму лідару, датычылася рэакцыі Прэзідэнта на забарону літоўскіх улад на ўезд легкавых аўтамабіляў з беларускімі нумарамі ў гэтую краіну. «Вар'яты, — пракаментаваў Аляксандр Лукашэнка. — Я б на вашым месцы многія пытанні, якія датычаца Літвы, і не каментаваў бы. Бо яны не ведаюць самі, што робяць. Гэта вар'яты, самыя сапраўдныя вар'яты. Ну што пра іх казаць. Калі б там былі адказныя палітыкі, мы маглі б абмяркоўваць іх палітыку. Але там адказных палітыкаў няма».

Пры гэтым, па словах кіраўніка дзяржавы, ёсць у гэтым рашэнні і станоўчы момант для айчыннай эканомікі. «Дзякуй богу, нашы пераступяць вывозіць (хоць цяпер паменш стала) грошы за межы Беларусі і Расіі, — патлумачыў ён. — Тое ж самае — расіяне. Грошы застануцца тут. Гэты так званы эканамічны турызм — вялізныя сродкі, якія вывозіліся адсюль. Давайце адкрыта казаць: у Еўрапейскім саюзе (я не кажу пра Літву, там ужо нічога жывога не засталося) усё ж яны не дурні. Яны да Польшчы, Літвы, Латвіі сцягвалі тавары свае, і расіяне і беларусы плынню туды ездзілі і вялізныя грошы, мільярды долараў, вывозілі. Ну, цяпер не будуць вывозіць».

Беларускі лідар параіў проста не звяртаць увагі на гэтае вар'яцтва, якім у тым ліку з'яўляецца рашэнне Літвы забараніць на тэрыторыю сваёй краіны ўезд машын з беларускімі нумарамі. «Можа, недзе праз коску як прыклад прыводзіць вар'яцтвы гэтага Захаду і Еўрапейскага саюза, і да чаго яны могуць давесці гэтых сваіх сатэлітаў, якія не адыгрывалі і не адыгрываюць у гісторыі сёння ніякай ролі», — парэкамендаваў журналісту Аляксандр Лукашэнка.

«Сапраўдныя дыпламаты сабе такога не дазволяць»

Адно з пытанняў датычылася хамскага адказу з боку ўкраінскага Міністэрства замежных спраў на заяву беларускага знешнепалітычнага ведамства наконт парушэння беспілотнікамі паветранай прасторы нашай краіны, якое было зафіксавана на мінулым тыдні. Украінскія афіцыйныя асобы адказалі, што ў гэтай тэме няма чаго і абмяркоўваць, па іх словах, гэта не тое, пра што трэба задумвацца.

Па словах Прэзідэнта Беларусі, такія хамскія паводзіны ідуць яшчэ з часоў студыі «Квартал 95» (кампанія па вытворчасці забаўляльнага кантэнту, адным з заснавальнікаў якой з'яўляецца Уладзімір Зяленскі). «Сапраўдныя дыпламаты сабе такога не дазволяць, нават калі «няма чаго абмяркоўваць», — падкрэсліў Аляксандр Лукашэнка. — Гэта па-першае. А па-другое, дыпламаты пастаянна гавораць тое, што яны не думаюць».

Кіраўнік дзяржавы расказаў, што пасля інцыдэнту з беспілотнікамі і заяў, дзеянняў беларускага боку была атрымана рэакцыя ад украінскага боку. Прэзідэнт удакладніў, што пэўная мітусня з іх боку адбывалася на фоне дадатковых мер па ахове Дзяржаўнай граніцы Рэспублікі Беларусь. «Яны ж перакінулі падраздзяленні да нашай граніцы дадаткова, калі ўбачылі, што мы фарміруем адпаведныя падраздзяленні на граніцы, — праінфармаваў Аляксандр Лукашэнка. — Яны (нашы падраздзяленні. — **«Зв».**) занялі свае пазіцыі (пазіцыі, якія намі вызначаны былі даўно). Я прыхільнік таго, каб мы прадугледжвалі ўсё. Калі раптам момант ці час «Ч», кожнае падраздзяленне, рота, батальён павінны выйсці і стаць на сваю пазіцыю».

У Беларусі вызначаны брыгады, батальённыя тактычныя групы для дзеянняў у раёне беларуска-ўкраінскай дзяржаўнай граніцы. Па словах Галоўнакамандуючага, кожная група ведае, якую мясцовасць яны займаюць, тэрыторыю і гэтак далей. І ўкраінскі бок гэта ўбачыў.

СТАР. 2

Сезонны клопат

ЧАЦВЁРТЫМ УКОСАМ

Гаспадаркі Брэстчыны працягваюць нарыхтоўку травасумесяў і выбарачна ўбіраюць кукурузу

Аграрыі краіны завяршаюць уборку збожжавых і зернебабовых культур. Брэстчына з гэтай работай справілася першай. Некаторыя раёны вобласці адсвяткавалі дажынкі, шэраг раёнаў справяць свята ўраджаю ў найбліжэйшыя выхадныя. Але ж работы ў палях не збаўляюць абароту. І адной з найважнейшых задач, якую вырашаюць земляробы, з'яўляецца нарыхтоўка кармоў для грамадскага пагалоўя. Гэта работа пачынаецца ў канцы вясны і працягваецца да позняй восені. Многія гаспадаркі вядуць трэці ўкос траў, а дзе-нідзе — нават і чацвёрты.

Камунальнае сельскагаспадарчае прадпрыемства «Беражное» Столінскага раёна мае мяса-малочны кірунак і ў апошнія гады істотна нарошчвае аб'ёмы вытворчасці. За дзень фермы гаспадаркі адгружаюць 24 тоны малака. Папаўненне запасаў якасных кармоў — заўсёды на парадку дня кіраўніцтва гаспадаркі.

СТАР. 3

Фота БелТА.

Турызм

ДАКРАНУЦЦА ДА РОДНАЙ ГІСТОРЫІ

Чаму цікава вандраваць па Беларусі

Папулярнасць унутранага турызму расце. Пры гэтым назіраецца тэндэнцыя да індывідуальных падарожжаў. Яшчэ нядаўна многія адпраўляліся ў турыстычныя паездкі цэнтралізаваным траспартам. Такая практыка застаецца — набыць тур нескладана. Але ўсё часцей беларусы адпраўляюцца вандраваць па сваёй краіне вузкім сямейным колам. І гэта не толькі магчымасць свабодна распараджацца сваім часам, але і пошук невядомых славутасцяў, якія не заўсёды ўваходзяць у праграму турыстычнай паездкі. Госці Гродна падзяліліся з карэспандэнтам «Звязды» не толькі сваімі эмоцыямі, але і «дарожнай картай» вандровак.

СТАР. 4

ISSN 1990 — 763X

Пра безадказных палітыкаў, «чырвоныя лініі» і «стаяць спіна да спіны»

(Заканчэнне. Пачатак на 1-й стар.)

«Яны пастаянна нам гаварылі, і заходнікі, што ім вайна з Беларуссю не патрэбна, — нагадаў Прэзідэнт. — Мы гэта разумеем і гаворым, што мы не збіраемся з вамі ваяваць». Па словах кіраўніка дзяржавы, адсутнасць ваяўнічых намераў абумоўлена не тым, што на тым баку нехта добры, а нехта — не, а тым, што Беларусь і Расія не зацікаўлены павялічваць лінію баявых дзеянняў.

«Мы не хочам эскалацыі, і мы не хочам вайны супраць усяго НАТА, — падкрэсліў Аляксандр Лукашэнка. — Але калі яны гэта зробяць і на гэта пойдуць, ну што ж... У нас іншага выйсця не будзе. І ніякіх «чырвоных ліній» не будзе. Гэтая лінія — дзяржаўная граніца. Як толькі наступілі на яе (кажу як пагранічнік), адказ будзе імгненны».

«Мы адкажам імгненна і адэкватна»

Адказваючы на пытанне, ці гатовы беларускі лідар націснуць «чырвоную кнопку», Аляксандр Лукашэнка звярнуў увагу на тое, што «чырвоныя кнопкі» ўжо ўсе вакол панаціскалі. «Па перыметры Беларусі і Расіі ўжо панаціскалі «чырвоныя гэтыя кнопкі», — канкрэтызаваў ён. — Засталося толькі «самую чырвоную» націснуць. Таму ў маральных адносінах, напэўна, нам з Пуціным, прымаючы такія рашэнні, дык нават ужо неяк і няёмка аб гэтым гаварыць. Калі тут з'явілася тактычная ядзерная зброя, я ім (апанентам за мяжой. — **«Зв».**) прама сказаў: «Мы не збіраемся ніякай зброі прымяняць, пакуль вы не наступіце на нашу дзяржаўную граніцу». Яна ж — граніца нашай Саюзнай дзяржавы. Расія, па нашым дагаворы, уводзіць свае падраздзяленні (яны вызначаныя, якія арміі) у Беларусь. Мы прымаем першы ўдар, а далей у рэзерве нас падстрахоўвае Расія. Гэта агульная — Беларусі і Расіі — вайна супраць гэтых звяроў. І што, мы павінны чакаць, пакуль яны, як 85 гадоў таму, растопчуць нашу краіну, як гэта было з Савецкім Саюзам? Не! Таму мы адкажам імгненна і адэкватна».

Калі на Захадзе хочуць, каб гэтага не было, Прэзідэнт чарговы раз прапаноўвае сесці за стол перагавораў і скончыць гэту бойку. «Яна ні ўкраінскаму народу, ні расіянам, ні беларусам не патрэбна, — акцэнтаваў увагу ён. — Яна патрэбна ім. Я не магу прывесці гэтыя факты, яны абсалютна закрытыя, дзе яны ў адкрытую кажуць (высокапастаўленыя людзі): «Няхай б'юць адзін аднаго — украінцы, рускія — няхай у гэтым катле ўсе здохнуць». Гэта высокапастаўленыя асобы аб гэтым кажуць! Яны хочуць, каб мы адзін аднаго знішчылі».

«Мы саюзнікі — гэтым усё сказана»

Адно з пытанняў датычылася таго, як беларускі лідар ацэньвае цяперашні этап развіцця Саюзнай дзяржавы, наколькі, па яго меркаванні, інтэграцыя трывалая і непарушная і што яшчэ трэба зрабіць для ўзмацнення саюза. «Магу сказаць проста: вам трэба ў Расіі і нам у Беларусі ісці па шляху двух прэзідэнтаў, — парэкамендаваў Аляксандр Лукашэнка. — Вы бачыце нашы адносіны — абсалютна блізкія. У прэзідэнта Пуціна ні з кім няма такіх адносін, як з Беларуссю. Гэта натуральна. Тут нічога не трэба прыдумляць, ніякай канспіралогіі. Мы саюзнікі — гэтым усё сказана».

Па словах кіраўніка дзяржавы, у аснове такога шчыльнага супрацоўніцтва ляжыць падабенства двух народаў, якія практычна нічым не адрозніваюцца адзін ад аднаго. «Як некаторыя гавораць, мы рускія людзі, — кажа беларускі лідар. — Чым мы адрозніваемся — беларусы ад рускіх? Нічым. Я некалі жартам гаварыў: беларусы — гэта тыя ж рускія са знакам якасці».

Аляксандр Лукашэнка нагадаў, што ў гісторыі беларуска-расійскага супрацоўніцтва былі розныя перыяды, у тым ліку няпростыя. Але, нягледзячы на гэта, Прэзідэнт Беларусі ўсё роўна разам са сваімі калегамі трымаўся той палітыкі, якая праводзіцца цяпер.

Па словах кіраўніка дзяржавы, былі і пэўныя рознагалоссі з Прэзідэнтам Расіі Уладзімірам Пуціным. «Я яму казаў: «Ведаеш, мы можам сварыцца колькі заўгодна, але мы павінны бачыць інтарэсы ўласнага народа, па-першае, — нагадаў беларускі лідар. — Па-другое, прыйдзе час, калі будзем стаяць спінай да спіны і адстрэльвацца ўдвух. Ох, як нас РТР і ўсе каналы (расійскія. — **«Зв»**.) тады крытыкавалі».

Многія, у тым ліку ваенныя, тады былі перакананы, што такія часы, калі давядзецца стаяць спінай да спіны і адстрэльвацца, ніколі не наступяць. «Аказалася, стаім спінай да спіны», — канстатаваў кіраўнік дзяржавы і нагадаў, што з пачаткам СВА сказаў, што мы не дазволім рускім у спіну страляць. — Мы тады паднялі практычна паўарміі, закрылі той напрамак. Яны зразумелі, што жарты ў гэтым плане дрэнныя. Таму, вось, стаім. Часам спінай, часам адзін на аднаго гледзячы, і змагаемся супраць гэтых цынікаў».

Вераніка КАНЮТА.

❍ У тэму

Пасля інтэрв'ю з Прэзідэнтам Беларусі Яўген Папоў падзяліўся сваімі ўражаннямі ад размовы з беларускім лідарам. Па словах журналіста, гутарка была вельмі грунтоўнай і канкрэтнай, узважаны падыход Аляксандра Лукашэнкі ўразіў інтэрв'юера».

Яўген Папоў звярнуў увагу на тое, што, да гонару боку, які прымаў, ніякіх папярэдніх умоў для правядзення інтэрв'ю не было, тэмы і пытанні, якія планаваў агучыць журналіст, загадзя не абмяркоўваліся. «Зразумела, што ваш Прэзідэнт паглыблены ў сітуацыю, як ніхто, — падкрэсліў ён. — Я задаў тыя пытанні, якія цікавілі мяне як рэпарцёра, журналіста, і Аляксандр Рыгоравіч, як мне здаецца, быў вельмі адкрыты. Гэта вялікі поспех, і я за гэта ўдзячны».

Па словах вядучага грамадска-палітычнага ток-шоу, пазіцыя беларускага лідара запатрабавана ў расійскай аўдыторыі. «Яна не проста цікавая, а мае вельмі важнае значэнне, — удакладніў ён. — Гэта пазіцыя Беларусі, як адзначыў Аляксандр Рыгоравіч, — спіна да спіны. «Не чакайце, адсюль ніколі не будзе пагрозы», — гэта ключавое. І з пункту гледжання чалавечых адносін тут даўно, мне здаецца, трэба перастаць быць схільным да нейкіх наратываў з нагоды таго, што нас спрабуюць пасварыць, раз'яднаць ці нешта яшчэ зрабіць».

Сталічны час

Наталля КАЧАНАВА: «САМАЗАСПАКАЕННЯ БЫЦЬ НЕ ПАВІННА»

На пасяджэнні Мінгарвыканкама падвялі вынікі сацыяльна-эканамічнага развіцця сталіцы за паўгоддзе

У рабоце пасяджэння ўдзельнічалі Старшыня Савета Рэспублікі, упаўнаважаны прадстаўнік Прэзідэнта ў горадзе Мінску Наталля КАЧАНАВА, кіраўнікі і прадстаўнікі міністэрстваў і ведамстваў, прадпрыемстваў горада.

Ва ўступным слове першы намеснік старшыні Мінгарвыканкама Надзея ЛАЗАРЭВІЧ зазначыла, што асноўныя фінансавыя паказчыкі арганізацый горада маюць станоўчыя характарыстыкі. Мінгарвыканкамам і рэгулятарамі забяспечана стабільнае, паступальнае і дынамічнае сацыяльна-эканамічнае развіццё сталіцы. Горад займае лідзіруючыя пазіцыі ў фарміраванні валавога ўнутранага прадукту, забяспечваючы амаль трэць агульнарэспубліканскага аб'ёму.

Больш падрабязна пра эканамічны складнік праінфармаваў старшыня камітэта эканомікі Аляксандр ЯЎСЕЕЎ. Ён падкрэсліў, што валавы рэгіянальны прадукт Мінска, як асноўны паказчык, які характарызуе работу эканомікі горада, склаўся ў аб'ёме 36,6 млрд рублёў, тэмп росту — 104,7 %. Найбольшы прырост забяспечаны ў гандлі, (111,2 %), апрацоўчай прамысловасці (110,9 %), будаўніцтве (109,1 %), транспартнай дзейнасці (106,2 %), а таксама ў галіне аказання паслуг па часовым пражыванні і харчаванні (114,9 %).

Адным з асноўных драйвераў эканамічнага развіцця сталіцы ён назваў прамысловасць, якая не адзін год запар паказвае ўстойлівы рост. Так, аб'ём прамысловай вытворчасці павялічыўся на 8,1 % у фактычных цэнах, індэкс прамысловай вытворчасці ў супастаўных умовах склаў 107,9 %. Такім чынам, Мінск за няпоўныя чатыры гады ўжо забяспечыў выкананне паказчыка пяцігодкі. Дасягнуць такіх поспехаў удалося і за кошт укаранення інавацый, вытворчасці высокатэхналагічных тавараў, у тым ліку імпартазамяшчальных, пашырэння тэхнапаркаў. У агульным аб'ёме адгружанай прамысловай прадукцыі 28,9 % складае інавацыйная прадукцыя, і па гэтым паказчыку сталіца займае лідзіруючыя пазіцыі сярод рэгіёнаў краіны.

Фота БелТА.

Старшыня камітэта эканомікі адзначыў, што ў цэлым у Мінску захоўваецца сацыяльна-эканамічная стабільнасць. Прадпрыемствы горада завяршылі першае паўгоддзе, паказаўшы эфектыўную работу: выручка ад рэалізацыі прадукцыі, тавараў, работ, паслуг вырасла на 15,8 %, чысты прыбытак вырас на 15,1 % і склаў 3,6 млрд рублёў. Сукупныя паступленні даходаў бюджэту г. Мінска выраслі на 16,3 %. Дзякуючы ўстойліваму развіццю эканомікі, на 18,9 % павялічылася намінальная налічаная сярэднямесячная заработная плата работнікаў сталічных арганізацый. Гэта самы высокі ўзровень зарплаты сярод рэгіёнаў краіны — 2905,1 рубля. Тэмп росту рэальнай заработнай платы склаў 112,5 %.

Гаворачы пра экспарт тавараў і паслуг, Аляксандр Яўсееў зазначыў, што асноўныя пункты росту ў гэтым — дыверсіфікацыя, асваенне новых рынкаў збыту, нарошчванне прысутнасці ў Расійскай Федэрацыі, Кітаі, краінах Азіі і Афрыкі. Асобна ён падкрэсліў неабходнасць больш актыўнага ўзаемадзеяння з рэгіёнамі Расіі, якая на сёння з'яўляецца асноўнай краінай — імпарцёрам беларускай прадукцыі. У цэлым жа за разгледжаны перыяд экспарт тавараў і паслуг склаў 7,1 млрд долараў ЗША.

Яшчэ адзін, акрамя экспарту, найважнейшы кірунак эканамічнай дзейнасці — інвестыцыі. Сёння апераджальнымі тэмпамі праводзіцца мадэрнізацыя прадпрыемстваў, растуць укладанні ў актыўную частку асноўных сродкаў. Па затратах на набыццё машын, абсталявання, транспартных сродкаў забяспечаны тэмп росту 130,7 % (1,6 млрд рублёў). У цэлым за паўгода сталічныя арганізацыі асвоілі 3,6 млрд рублёў інвестыцый у асноўны капітал з тэмпам росту 118,1 %. Палова з іх (1,8 млрд рублёў) прыпадае на будаўніча-мантажныя работы, тэмп росту — 111,0 %. Як заўважыў старшыня камітэта эканомікі, Мінск па-ранейшаму прывабны для замежных інвестараў: сёлета ў эканоміку горада паступіла ўжо 817,4 млн долараў ЗША прамых замежных інвестыцый на чыстай аснове.

Спыніўся ён і на развіцці спажывецкага рынку сталіцы, які характарызуецца задавальненнем попыту насельніцтва на харчовыя і нехарчовыя тавары. Па выніках паўгоддзя рознічны тавараабарот склаўся з тэмпам росту 119,8 % (13,8 млрд рублёў), аптовы — 107,4 % (46,2 млрд рублёў), тавараабарот грамадскага харчавання — 115,1 % (1,4 млрд рублёў).

Закрануў Аляксандр Яўсееў і тэму жыллёвага будаўніцтва і капрамонтаў. Так, за студзень—чэрвень у эксплуатацыю ўведзена 240 тыс. кв. метраў жылля, пасля капітальнага рамонту ўведзена 282,8 тыс. кв. метраў жыллёвага фонду.

Жыллёвую тэму працягнуў намеснік старшыні камітэта будаўніцтва і інвестыцый Мінгарвыканкама Дзяніс НІКІЦІН. Ён акцэнтаваў увагу ўдзельнікаў пасяджэння на тым, што ў горадзе асноўны ўпор зроблены на будаўніцтва арэнднага жылля, а таксама жылля для тых, хто стаіць на ўліку маючых патрэбу ў паляпшэнні жыллёвых умоў. На гэты год па жыллёвым будаўніцтве Мінску даведзена заданне ў аб'ёме 690 тыс. кв. метраў. З іх — 650 тыс. кв. метраў непасрэдна ў сталіцы і 40 тыс. кв. метраў у Мінскай вобласці: у Смалявічах і пасёлку Сонечны. Намеснік старшыні камітэта запэўніў прысутных у тым, што да канца бягучага года запланавана выкананне паказчыкаў у поўным аб'ёме па ўводзе ў эксплуатацыю жылля.

Каментуючы даклады, Наталля Качанава заўважыла, што, нягледзячы на станоўчыя вынікі і выкананне прагнозных паказчыкаў, самазаспакаення быць не павінна. Бо гэтыя вынікі — толькі шэсць месяцаў, і ўжо сёння трэба пралічваць, з чым сталіца прыйдзе да канца года. У прыватнасці, яна засяродзіла ўвагу ўдзельнікаў пасяджэння на тэрмінах рэалізацыі інвестпраектаў.

— Інвестпраекты. Я звяртаю самую сур'ёзную ўвагу кіраўнікоў адміністрацый: гэтае пытанне разглядалася на пасяджэнні Савета Міністраў, дзе дакладна была пастаўлена задача па інвестыцыях і па рэалізацыі інвестпраектаў. Таму ніякага адставання быць не павінна, — падкрэсліла Старшыня Савета Рэспублікі і дадала, што трэба смялей прыцягваць інвестыцыі і інвестараў у горад.

Таксама спікер агучыла тэму павелічэння колькасці імпартных тавараў у гандлёвых сетках Мінска. Па яе словах, такое засілле недапушчальна. І гэта недапрацоўка гандлёвай галіны. Наталля Качанава падкрэсліла, што менавіта асартымент айчынных тавараў у гандлёвых пунктах павінен быць на пастаянным кантролі гарадскіх улад і рэгулятараў.

Асобна яна спынілася на рабоце са зваротамі грамадзян.

— Мы праводзім прыёмы па асабістых пытаннях. У кожнага з вас ёсць графік іх правядзення. Ёсць Закон аб зваротах грамадзян, Прэзідэнт правёў нараду па гэтым пытанні. На гэтыя звароты неабходна рэагаваць. Выязджайце і разбірайцеся — трэба смела ісці да людзей, тлумачыць, — адзначыла Наталля Качанава.

Яшчэ адно пытанне, якое патрабуе асаблівай увагі, — парадак у сталіцы. Тут павінен быць ідэальны парадак: фасады, рэклама, падсветка, азеляненне, своечасовая прыборка. І не толькі на цэнтральных вуліцах. Гэтым прадпрыемствы, арганізацыі і ўстановы павінны займацца самастойна. Як і грамадскія арганізацыі. Толькі разам, па словах Наталлі Качанавай, можна дасягнуць па-сапраўднаму добрых вынікаў, бо наша сіла ў адзінстве.

Уладзімір ВЯРЭНІЧ.

У фармаце дыялогу

Разумная вытворчасць і выклікі ў сеціве

Першы намеснік кіраўніка Адміністрацыі Прэзідэнта Наталля ПЯТКЕВІЧ азнаёмілася з вытворчасцю кобрынскага СТАА «ПП Палессе» і сустрэлася з працоўным калектывам прадпрыемства

Фота Брэсцкага аблвыканкама

Сёння «Палессе» — адзін з найбуйнейшых у Еўропе вытворцаў дзіцячых цацак з пластмасы і адначасова горадаўтваральнае прадпрыемства Кобрына, тут працуюць тысячы людзей. Прадукцыю кабрынчане рэалізоўваюць на ўнутраным рынку, пастаўляюць у краіны блізкага і далёкага замежжа.

Наталля Пяткевіч наведала зборачна-ўпаковачны цэх, пазнаёмілася з прадукцыяй кампаніі, пагаварыла з работнікамі. Першаму намесніку кіраўніка Адміністрацыі прадставілі інвестпраект, у выніку рэалізацыі якога нядаўна з'явіўся новы завод, які ўзвялі за паўтара года. Дырэктар кампаніі Андрэй Гольцман паведаміў, што новая пляцоўка дазволіць нарасціць вытворчасць на 30—40 працэнтаў. Наталля Пяткевіч пабывала на новай пляцоўцы.

У размове з працаўнікамі «Палесся» Наталля Пяткевіч адзначыла высокі інтэлектуальны ўзровень вытворчасці, у ліку дасягненняў адзначыла высокатэхналагічную, разумную сістэму вытворчасці, што робіць магчымым назваць кобрынскае прадпрыемства вытворцам сусветнага ўзроўню.

Падчас сустрэчы з працаўнікамі гаворка зайшла аб інфармацыйнай гігіене, гаварылі найбольш аб тым, як не стаць ахвярай дэзынфармацыі. «Інтэрнэт стаў часткай нашага жыцця. Мы вучымся, працуем, купляем, чытаем навіны, парады, рэцэпты, словам, жывём у абсалютна інфармацыйнай прасторы. І гэта добра, гэта дае неабмежаваныя магчымасці, з аднаго боку, — сказала Наталля Пяткевіч. — А з другога боку, гэта становіцца выклікам, які вымагае мець пэўную інфармацыйную культуру, вымагае ўмець карыстацца інфармацыяй і разбірацца ў інфармацыі. Бо яе надта многа».

Наталля Пяткевіч засяродзіла ўвагу аўдыторыі на тым, як важна крытычна ацэньваць інфармацыю, правяраць крыніцы інфармацыі і свае кантакты для стасункаў. «Варта лічыцца з тым, што наша жыццё ў інфармацыйнай прасторы ператварылася ў пагрозу нашай бяспецы. І карыстальнікі павінны ўмець прыстасоўвацца да такіх умоў. Асабліва важна навучыць дзяцей правілам паводзінаў у сеціве». А яшчэ прывяла цікавыя лічбы: «Беларусь займае 22 месца сярод 132 дзяржаў па даступнасці да інфармацыйна-камп'ютарных тэхналогій. І гэта надзвычай вялікі паказчык. Калі 10 гадоў таму інтэрнэтам карысталіся 5,7 мільёна чалавек, то цяпер — 90 працэнтаў насельніцтва».

На сустрэчы таксама ўзнімаліся актуальныя для Кобрыншчыны пытанні, гаварылі пра значэнне Дня народнага адзінства. І адразу нарадзілася ініцыятыва — перадаць 17 верасня партыю цацак з «Палесся» дзецям з сямей, якія пераехалі ў Беларусь з Данбаса.

Святлана ЯСКЕВІЧ.

ЧАЦВЁРТЫМ УКОСАМ

(Заканчэнне. Пачатак на 1-й стар.)

— Нормай для нас з'яўляецца паўтарагадовы запас кармоў, — сказаў карэспандэнту газеты **дырэктар «Беражнога» Віталь ЯХНАВЕЦ.** — Пакуль што кормім пагалоўе тым, што нарыхтоўвалі ў мінулым годзе. Восенню адкрыем першыя сіласныя ямы гэтага года. Працэс нарыхтоўкі кармоў выходзіць на фінальную стадыю. Фактычна работы па трэцім укосе ў нас — на дзень-два. Застануцца яшчэ невялікія ўчасткі люцэрны, дзе можна будзе зняць і чацвёрты ўкос. А потым, восенню, калі надвор'е паспрыяе і на нейкіх палях падымуцца травы, магчымым будзе і чацвёрты ўкос. Але гаворка ідзе пра невялікія ўчасткі, мы ўзялі за звычку не пакідаць ніводнага лапіка з травой непрыбраным, зімой як знойдзеш тую тону корму.

Працягваецца ўборачная кампанія на травяных палетках ААТ «Ставокскае» Пінскага раёна. У гаспадарцы робяць упор на жывёлагадоўлю. Атрымлівацца жа прывагі і надоі можна толькі пры дастатковай колькасці кармоў. Варта сказаць, што «Ставокскае» — сельгаспрадпрыемства, якое інтэнсіўна развіваецца. За апошнія 12 гадоў валавая вытворчасць малака ўзрасла больш чым у тры разы. Удой ад каровы павялічылі амаль удвая. Ды і пагалоўе вырасла больш чым у два разы. Адсюль і патрэба ў кармах. Напрыклад, летась у гаспадарцы нарыхтавалі 42,7 цэнтнера кармавых адзінак кармоў (з улікам кукурузы) на ўмоўную галаву жывёлы. Гэта быў другі вынік па вобласці.

— Цяпер таксама працягваецца работа па нарыхтоўцы кармоў, — гаворыць **намеснік дырэктара ААТ «Ставокскае» Аляксандр КАРАВАЕВІЧ.** — Травы выраслі добрыя. На розных участках бяром ад 50 да 100 цэнтнераў з гектара. 23 тысячы тон збожжасенажу нарыхтавалі з першых двух укосаў траў. Набірае абароты трэці ўкос бабова-злакавых і збожжавых культур. А пасля ўборкі кукурузы недзе ў канцы верасня — пачатку кастрычніка пачнём чацвёрты ўкос. У планах — перакрыць леташні паказчык і нарыхтаваць каля 45 цэнтнераў кармавых адзінак на ўмоўную галаву.

На нарыхтоўцы кармоў працуюць вопытныя трактарысты. Напрыклад, Віталь Лазюк травы ўбірае восьмы сезон. Працаўнік добры, ды і тэхніка не падводзіць. Не адстае ад яго і таварыш Андрэй Ціханчук.

За такімі працаўнікамі правяраць не трэба, зробяць акуратна, якасна, нават пракос за імі застаецца прыгожы, — каментуе Аляксандр Фёдаравіч.

Як паведаміла карэспандэнту газеты начальнік аддзела вытворчасці прадукцыі раслінагадоўлі і кормавытворчасці камітэта па сельскай гаспадарцы і харчаванні Брэсцкага аблвыканканкама Аксана Лашкевіч, гаспадаркі рэгіёна паўсюль вядуць трэці і чацвёрты ўкос траў. Чацвёрты ўкос бярэцца з палеткаў травасумесяў, люцэрны. А некаторыя сельгаспрадпрыемствы, дарэчы, пачалі выбарачна ўбіраць кукурузу.

Што датычыць травяных кармоў, іх па вобласці нарыхтавана 12,3 цэнтнера кармавых адзінак на ўмоўную галаву жывёлы, што на 1,1 цэнтнера пераўзыходзіць паказчык мінулага года. Закладзена на захоўванне 789,2 тысячы тон кармоў, што складае 107 працэнтаў ад мінулагодняга.

Ёсць усе падставы спадзявацца, што сельгаспрадпрыемствы паспяхова справяцца з пастаўленай задачай па нарыхтоўцы кармоў, — заключыла Аксана Лашкевіч.

Святлана ЯСКЕВІЧ.

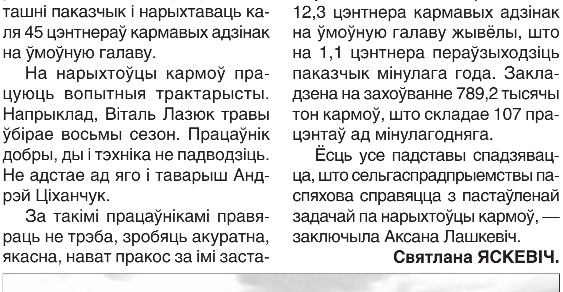

Фота БелТА.

Аб медыцыне і не толькі

Выхоўваць гуманізм і патрыятызм

Лета — той час, калі ўсім нашым школьнікам, якія стаміліся падчас навучальнага года, неабходна аздараўленне. Калі ёсць магчымасць адправіць дзіця ў вёску — трэба ёй карыстацца. Тым больш што сёння многія беларускія вёскі — візітоўка Беларусі: зялёныя, прыгожыя, з добрай транспартнай і прадуктовай даступнасцю, прыгожымі краявідамі.

Калі такой магчымасці няма ці дзіця па стане здароўя мае неабходнасць у аздараўленні, ёсць санаторыі, дамы адпачынку санаторнага тыпу, аздараўленчыя лагеры, каб дзеці адпачылі тэматычна. Ненавязлівыя заняткі «25 кадрам» падчас такога адпачынку — гэта таксама карысна, а галоўнае — дзеці занятыя.

Калісьці пра нас старэйшае пакаленне казала, што дзеці бегаюць беспрытульнікамі, пакуль бацькі на працы. У маім дзяцінстве так і адбывалася. Раніцай прачнуўся, хуценька паснедаў і — на вуліцу, і толькі ўвечары цябе знайшлі бацькі: бруднага, падрапанага, галоднага, але шчаслівага. Аднак тады, напэўна, у гэтым была свая карысць, асабліва для здароўя. Я быў худы, але мог, як той казаў, абагнаць матацыкл.

Цяпер, калі пакінуць дзіця дома, яно возьме хот-дог, чыпсы і сядзе за камп'ютар ці тэлефон — і так прасядзіць увесь дзень, пакуль бацькі не прыйдуць з работы. Гэта абсалютная шкода, бо дзіця не адпачывае. Галаўны мозг увесь час працуе, прычым на высокіх хуткасцях. Змена карцінак, сцэнарыяў узбуджае кару галаўнога мозга, напружвае зрок. Дзіця няправільна сядзіць, есць такую дрэнь, што лепш бы яно нічога не ела, а дачакалася маці і нармальна павячэрала.

Усё гэта вядзе да вядомай сумнай тэндэнцыі: у многіх дзяцей псуецца зрок, агульная фізічная падрыхтоўка, яны назапашваюць фактары рызыкі развіцця хранічных хвароб, якія літаральна ў 30 гадоў да іх пастукаюцца. А да 40 гадоў фактараў рызыкі неінфекцыйных хвароб (на якія, дарэчы, мы можам уплываць) будзе больш чым дастаткова, каб стартавала нават не адна, а 4-5 хранічных хвароб. Гэта і цукровы дыябет, і праблемы з суставамі, артэрыяльным ціскам, памяццю, атлусценне. І віна таму — гіпадынамія.

Аздараўленчыя лагеры вырашаюць у тым ліку і гэту задачу: дзеці занятыя, у тым ліку тэматычна. Да спартыўных заняткаў і вялікай колькасці іншых актыўнасцяў на свежым паветры дадаецца карысная веды, патрыятызм, гісторыя і сучаснасць Беларусі — тое, што павінен ведаць будучы грамадзянін і дастойны прадстаўнік сваёй краіны.

Выдатна, што ў нашай краіне захавана і пастаянна ўдасканальваецца сетка дзіцячых аздараўленчых устаноў. Як і тое, што дзяржава бярэ на сябе фінансаванне дзіцячай аздараўленчай кампаніі, суфінансаванне саміх аздараўленчых лагераў, часта на сваім балансе іх трымаюць дзяржпрадпрыемствы. Дапамагаюць і грамадскія аб'яднанні — праводзяць тэматычныя дні, арганізоўваюць святы, каб дзеці больш даведваліся і пра самі аб'яднанні, і пра тыя задачы, якімі яны займаюцца.

У прыватнасці, Чырвоны Крыж, як найбуйнейшая гуманітарная арганізацыя ў краіне, арганізоўвае ў дзіцячых аздараўленчых лагерах тэматычныя дні. Мы расказваем аб рабоце нашай арганізацыі, аб руху Чырвонага Крыжа, міжнародным гуманітарным праве. Дзеці даведваюцца, чым займаецца Чырвоны Крыж, як і каму ён дапамагае і наколькі гэта важна — дапамагаць. Сярод атрымальнікаў дапамогі — дзеці-інваліды, інваліды, адзінокія грамадзяне, пажылыя людзі і тыя, хто тут і цяпер трапіў у складаную жыццёвую сітуацыю. Надзвычай важна вучыць гэтаму нашых дзяцей: калі бачыце, што хтосьці мае патрэбу ў дапамозе, — дапамажыце: гэта добры, правільны ўчынак, які ва ўсе часы ўзводзіўся ў ранг дабрадзейнасці.

Акрамя таго, мы вучым дзяцей асновам аказання першай дапамогі, у тым ліку з адпрацоўкай практычных навыкаў. Гэта веды, якія могуць спатрэбіцца кожнаму на працягу ўсяго жыцця, таму важна, каб чалавек яшчэ ў дзяцінстве ці падлеткавым узросце ўсвядоміў: калі побач здарылася бяда, няхай ён і не зможа аказаць неабходную першую дапамогу ў поўным аб'ёме, але ведае, якія дзеянні і ў якім парадку трэба зрабіць, куды патэлефанаваць, і гэтыя рэчы аблегчаць пакуты чалавека, а магчыма, выратуюць і жыццё.

Дадаткова мы расказваем дзецям, як працуюць нашы каманды хуткага рэагавання на надзвычайныя сітуацыі. Каманды створаны ў кожнай вобласці, праходзяць падрыхтоўку і спецыяльнае навучанне сумесна з ратавальнікамі і інструктарамі Міністэрства па надзвычайных сітуацыях. І мы як партнёры дапамагаем у ліквідацыі наступстваў розных сітуацый прыроднага, тэхнагеннага характару. У дзяцей вялікую цікавасць выклікае экіпіроўка, абсталяванне каманд.

Праз некалькі гадоў, калі гэтыя дзеці стануць старэйшымі школьнікамі ці студэнтамі і ўбачаць на вуліцы акцыю Чырвонага Крыжа, яны будуць ведаць, што гэта за арганізацыя, а магчыма, і самі стануць валанцёрамі. Іншыя грамадскія арганізацыі, той жа Беларускі рэспубліканскі саюз моладзі, таксама такім чынам займаецца з дзецьмі. А апошнія, стаўшы паўнапраўнымі грамадзянамі, будуць ведаць, чым жыве грамадзянская супольнасць.

Адна справа — бачыць па тэлебачанні ці чуць ад педагогаў, іншая — непасрэдна кантактаваць з прадстаўнікамі грамадскіх аб'яднанняў і разумець, якой важнай місіяй яны займаюцца. У будучыні, калі маладога чалавека паклічуць у Беларускі саюз моладзі ці Чырвоны Крыж, ён не будзе думаць, навошта гэта трэба, бо ведае, што гэта добрая каманда, цікавыя людзі і ідэі. Такім чынам, мы выхоўваем сярод нашага будучага пакалення гуманізм і патрыятызм. Гэта два складнікі поспеху цывілізаванага развіцця любога грамадства. І тым, што робіцца ў нашай краіне ў гэтым кірунку, мы можам ганарыцца.

Дзмітрый ШАЎЦОЎ, намеснік старшыні Пастаяннай камісіі па ахове здароўя, фізічнай культуры, сямейнай і маладзёжнай палітыцы Палаты прадстаўнікоў, генеральны сакратар Беларускага Чырвонага Крыжа.

ДАКРАНУЦЦА ДА РОДНАЙ ГІСТОРЫІ

Еўрапейскі горад і старажытнасць

Назіраючы за жыццём гарадскога асяроддзя, можна заўважыць, што вялікіх турыстычных аўтобусаў паменшала. Але ці стала менш турыстаў? Як сведчыць статыстыка, у Гродзенскай вобласці з 2021 года іх колькасць застаецца амаль што на адным узроўні. Напрыклад, летась рэгіён наведалі каля 450 тысяч турыстаў, з іх замежнікаў 81,5 тысячы чалавек. Па словах **намесніка начальніка ўпраўлення спорту і турызму Гродзенскага аблвыканкама Таццяны ЛІДЗЯЕВАЙ,** у рамках бязвізавага ўезду тут пабывала 17 тысяч грамадзян Літвы, Латвіі і Польшчы. Можна сказаць, што кожны пяты замежны турыст — з Еўрасаюза. Між тым апошнім часам, заўважае спецыяліст, назіраецца рост папулярнасці менавіта ўнутранага турызму і павялічваецца попыт на падарожжа па Беларусі прадстаўнікоў Расіі і краін СНД. Пры гэтым большасць гасцей аддае перавагу асабістаму транспарту.

Вось і Валерыя з малодшай сястрой прыехалі з Санкт-Пецярбурга на ўласным аўтамабілі. Многія іх сябры пасля паездкі ў Беларусь раілі абавязкова тут пабываць. Таму свой адпачынак і канікулы дзяўчаты вырашылі прысвяціць знаёмству з краінай-суседкай. У Беларусі яны першы раз і ўжо паспелі пабываць у Мінску, Гомелі, Брэсце.

А ў Гродне мы сустрэліся каля самай старой драўлянай пабудовы Беларусі — старога лямуса. Аб існаванні ўнікальнага аб'екта яны даведаліся з мясцовага турыстычнага сайта. Па ўсім было відаць, што пабудова вельмі ўразіла расійскіх падарожнікаў, асабліва тое, што ўзвялі яе ў XVIII стагоддзі без адзінага цвіка. Сёстрам пашанцавала: зусім нядаўна тут адкрылі музей гаспадарчых прылад і побыту. Увогуле горад уразіў іх мноствам гістарычных аб'ектаў. Па словах Валерыі, тут адчуваецца спалучэнне сучаснага еўрапейскага горада і старажытнасці.

Раскошныя палацы і рэшткі Фары Вітаўта

Значная катэгорыя ўнутраных турыстаў — сямейнікі. Як правіла, яны выязджаюць індывідуальна з дзецьмі падчас канікул і адпачынку альбо на ўікэнд. Яўген Эрдман з жонкай Аксанай і дачкой Машай жывуць у Лідзе Гродзенскай вобласці. Мы сустрэліся ў Гродне амаль перад іх ад'ездам. Яны расказалі, што пабывалі на Аўгустоўскім канале, наведалі нядаўна адкрыты пасля рэстаўрацыі былы палац Валовічаў у Свяцку, па дарозе агледзелі ваенныя доты, зацікавіліся і драўляным лямусам. Прыцягнуў увагу той факт, што тут знаходзіліся каменныя рэшткі старажытнага гродзенскага храма XIV стагоддзя так званай Фары Вітаўта. На жаль, храм не захаваўся.

Увогуле вандраваць па Беларусі стала для сям'і чымсьці накшталт традыцыі. Выязджаюць не толькі падчас адпачынку, але і на выхадных. Дыяпазон інтарэсаў шырокі: як агляд славутасцяў, так і тэматычныя экскурсіі. Напрыклад, тыдзень таму ездзілі ў Гомель з абавязковым наведваннем палаца Паскевічаў, а да гэтага былі на ферме па вырошчванні слімакоў у Карэліцкім раёне. Там, дарэчы, для турыстаў наладжана і дэгустацыя.

Вядома, зацікавіў фінансавы складнік такіх вандровак. Наколькі сярэднестатыстычная сям'я можа сабе дазволіць выехаць у іншы рэгіён на адзін-два дні? Безумоўна, расходы будуць, згаджаецца Аксана, але пры правільным падыходзе ёсць магчымасць значнай эканоміі. Так, жыллё на суткі можна знайсці ў межах 70—100 рублёў, а перакус прыгатаваць самастойна. Многія музеі прапануюць зніжкі для сем'яў, ёсць сямейныя экскурсійныя праграмы. Па словах Яўгена, яны шукаюць менавіта незвычайныя аб'екты, якія не вельмі на слыху, малавядомыя, але ўнікальныя.

— У Беларусі нямала такіх таямнічых і цікавых месцаў, будынкаў, помнікаў прыроды. Аб гэтым усё больш расказваюць і блогеры-вандроўнікі. Мы і самі шукаем такія мясціны. Нядаўна пабывалі ў Ліпічанскай пушчы — прыгожым ландшафтным заказніку. Хочацца як мага больш даведацца аб сваёй краіне, убачыць на свае вочы тое багацце, якое захавалася з даўніх часоў, — расказала Аксана.

Яна дадала, што іх прыклад стаў штуршком для іншых сем'яў. Цяпер і сябры пачалі вандраваць, што зрабіла іх зносіны больш змястоўнымі. Пры сустрэчах ёсць чым падзяліцца, расказаць аб уражаннях.

Пазнавальны турызм у трэндзе і ў сям'і Арцюшкевічаў з Мінска. Цікава, што ў падарожжа адпраўляюцца адразу тры пакаленні сямейнікаў, таму набіраецца нават невялікая турыстычная група. Яны неаднойчы бывалі ў Гродне, але кожны раз знаходзяць новыя аб'екты для наведвання. Напрыклад, цікавасць выклікаў Стары каралеўскі замак, дзе летась завяршыўся маштабны этап рэканструкцыі музейнага комплексу. Госці з Мінска агледзелі пышныя каралеўскія пакоі, экспанаты XII стагоддзя, вялізную інтэрактыўную карту старажытнага горада ў 3D-праекцыі.

Іх прыемна ўразілі зніжкі, якія прадугледжаны для сем'яў і пенсіянераў. А яшчэ мінчанам спадабаўся пешы праменад па гістарычным цэнтры ў вячэрні час. «Мы былі тут з экскурсіяй некалькі гадоў таму, але цяпер больш звярнем увагу на дэталі, асаблівасці. Заўважаем новыя кафэ, сувенірныя лаўкі, культурныя аб'екты. Бачым, што ў горадзе з'явілася кола агляду, прыгожая пляцоўка-кафэ на даху ЦУМа. Пры жаданні можна вельмі добра адпачыць», — кажа Святлана Арцюшкевіч. Пры гэтым выдаткі на пражыванне не патрэбны — яны могуць спыніцца ў сваякоў.

Аб папулярнасці культурна-пазнавальнага турызму сведчыць і рэкордная колькасць наведвальнікаў Старога замка. Толькі за ліпень тут пабывалі больш за 25 тысяч чалавек. Экскурсіі выхаднога дня на жнівень і верасень ужо распісаны. Па словах супрацоўнікаў гісторыка-археалагічнага музея, з пачатку года тут з'явілася новая паслуга — фотасесія ў інтэр'еры XI—XIX стагоддзяў. Для груп таксама ёсць майстар-класы па вырабе старажытных гравюр.

Дарэчы, Стары замак у Гродне з'яўляецца ўнікальным помнікам архітэктуры і археалогіі Беларусі. Ужо ў XII стагоддзі горад стаў цэнтрам княства, у XIV-м на Замкавай гары была ўзведзена велікакняжацкая рэзідэнцыя, а пазней — і каралеўскі палац.

Рэканструкцыя комплексу працягваецца: на чарзе работы па аднаўленні былога каралеўскага палаца і дваровай тэрыторыі.

«Успаміны ўздымаюць настрой»

Згодна з апошнім даследаваннем Інстытута сацыялогіі НАН Беларусі, больш за 90 працэнтаў апытаных беларусаў для адпачынку выбіраюць сваю краіну. У тройцы самых папулярных гарадоў — Мінск, Брэст і Гродна. Пераважная большасць рэспандэнтаў альбо выязджала сёлета на адпачынак, альбо збіраецца гэта зрабіць. Пры гэтым трэцяя частка апытаных вандруе па Беларусі некалькі разоў на год, кожны чацвёрты робіць гэта адзін раз на год. Праўда, нямала і тых, хто наогул нікуды не выязджае. Іх колькасць складае амаль 30 працэнтаў удзельнікаў апытання. Між тым многія маюць жаданне асвоіць такі від адпачынку. Тут, як кажуць, справа часу.

Да нядаўняга ў гэтай кагорце была і сям'я Лагуновых з Мінска. Дзмітрый з жонкай Наталляй і дачкой Верай сёлета ўпершыню разам выехалі ў падарожжа па Беларусі. Мы сустрэліся ў гістарычнай частцы Гродна ў другі дзень пасля іх прыезду. Спыніліся яны на турыстычнай базе, дзе знялі нумар «люкс» за 100 рублёў у суткі.

Наталля паведаміла, што па дарозе сюды заехалі ў Лідскі замак, пабывалі на мелавых азёрах каля Гродна, якія вельмі ўразілі. У абласным цэнтры наведалі славутую Каложскую царкву XII стагоддзя, старажытны манетны двор, замкавы комплекс. «Чаму ўзнікла жаданне праехаць па Беларусі?» — пытаюся ў Наталлі.

— Хочам зацікавіць дачку, каб яна захапілася роднай гісторыяй, мы бачым, якая багатая ў нас спадчына, якія цікавыя гісторыка-культурныя аб'екты ёсць у краіне. Трэба вывучаць сваю гісторыю. Мы плануем яшчэ пабываць у Гомелі, заедзем у Слонім да сына, дзе ён служыць,— расказала суразмоўніца.

Першы сямейны выезд паказаў, наколькі гэта захапляльна. Таму Наталля ўпэўнена, што і надалей сям'я будзе шукаць магчымасць такіх вандровак.

— Трэба папаўняць уражанні, бо застаюцца вельмі прыемныя ўспаміны, якія станоўча ўплываюць на агульны настрой. Асабліва, калі можна падзяліцца са сваімі блізкімі і згадаць цікавыя моманты. Паездкі з турфірмай, магчыма, больш інфарматыўныя, але сапраўдны смак надае падарожжа з сям'ёй, — упэўнена жанчына.

Яна лічыць, што ў цэлым краіна падрыхтавана да прыёму турыстаў. Дастаткова і атэляў, і турыстычных баз, і аграсядзіб, дзе можна спыніцца. Галоўнае — браніраваць загадзя. Усё часцей сем'і заказваюць і паслугі экскурсавода. Попыт настолькі вялікі, што ў Гродне пачалі адчуваць дэфіцыт супрацоўнікаў. Як расказала Таццяна Лідзяева, ва ўпраўленне спорту і турызму пастаянна тэлефануюць з просьбамі выдзеліць экскурсавода. У вобласці цяпер налічваецца больш за 150 такога роду спецыялістаў, на пачатку верасня плануецца правядзенне атэстацыі яшчэ 16.

Дарэчы, Гродна стаіць на першым месцы, куды беларусы раяць адправіцца сваім сябрам і знаёмым. У топе таксама Нясвіж, Брэст, Мір, Браслаўскія азёры, Мінск, Нарач, Белавежская пушча і Віцебск. Такі рэйтынг складзены па выніках сацыялагічнага апытання. І хаця асноўнай крыніцай інфармацыі аб турыстычных аб'ектах з'яўляецца інтэрнэт, каля 30 працэнтаў беларусаў прыслухоўваюцца да рэкамендацый сваіх знаёмых і сваякоў.

Кожны другі падарожнік па Беларусі наведвае гістарычныя і культурныя месцы, многія з ліку апытаных аддаюць перавагу візітам на малую радзіму. Папулярны ў беларускай адпачынак у прыродным асяроддзі. Кожны пяты беларускі турыст актыўна цікавіцца падзейнымі мерапрыемствамі — святамі, фестывалямі, у тым ліку гістарычнымі рэканструкцыямі, кірмашамі, спартыўнымі спаборніцтвамі.

На Гродзеншчыне месцаў для размяшчэння падарожнікаў хапае, хоць іх і менш, чым у іншых абласцях. На 66 адпаведных аб'ектах могуць размясціцца 2,6 тысячы чалавек. Каб зацікавіць турыстаў і пашырыць турыстычны патэнцыял, летась праведзены работы на 25 аб'ектах гісторыка-культурнай спадчыны. Распрацавана больш за паўсотню новых турыстычных маршрутаў.

Маргарыта УШКЕВІЧ, фота аўтара.

(Заканчэнне. Пачатак на 1-й стар.)

З нагоды

«НОВЫЯ ЛЮДЗІ» — НОВЫЯ ПЕРАМОГІ

Праграма «Новыя людзі» тэлеканала «Беларусь 3» стала найлепшай у намінацыі «Вечныя каштоўнасці» на VI Міжрэгіянальным гуманітарна-асветніцкім медыяфестывалі «Спас на Енісеі — 2024».

Сёлетні шосты медыяфестываль праходзіў у Краснадары і стаў выдатнай пляцоўкай, на якой прадстаўнікі медыйнай супольнасці разам з экспертамі змаглі абмеркаваць многія актуальныя тэмы. Традыцыйна там таксама падводзілі вынікі творчага конкурсу журналісцкіх работ. Сёлета творчае спаборніцтва сабрала рэкордную колькасць заявак: у сямі намінацыях удзельнічала 986 работ з 24 рэгіёнаў Расійскай Федэрацыі і Рэспублікі Беларусь.

Так, найлепшай у намінацыі «Вечныя каштоўнасці» (катэгорыя «Электронныя медыя») сярод 279 работ стала праграма «Новыя людзі. Пост № 1» тэлеканала «Беларусь 3». Выпуск перадачы прысвечаны юным хлопцам і дзяўчатам, што нясуць вахту Памяці на пасту № 1 у Брэсцкай крэпасці. Мастацкае адлюстраванне традыцыі, якой ужо шмат гадоў, атрымала найвышэйшую адзнаку прафесійнага журы.

Як адзначыла аўтар і рэжысёр праекта Надзея Габец, «галоўная задача праграмы «Новыя людзі» — паказаць, як фарміруецца асоба. Узрост герояў нашага праекта — ад 15 да 22 гадоў. Яны толькі пачынаюць свой шлях».

Нагадаем, усе выпускі перадачы «Новыя людзі» даступныя да прагляду на YouTube-канале «Беларусь 3».

Алена ДРАПКО.

ШАШКІ

(«Звязда») Выпуск № 224

27 ліпеня адбыўся міжрэгіянальны турнір па шашках-64, прысвечаны 700-годдзю г. Мядзела. У спаборніцтвах прынялі ўдзел 22 шашысты. Перамог майстар Віталь Аніська, на другім месцы — Леанарда Пашкевіч, «бронза» ў Аляксандра Сачкоўскага.

З 22 да 27 ліпеня ў г. Санкт-Пецярбург (Расія) праходзіў традыцыйны турнір па шашках-64 «Белыя ночы». У класічнай праграме Яўгенія Швед стала другой сярод жанчын. У маланкавай праграме «серабро» сярод мужчын на рахунку Арцёма Ціханава. У жаночым заліку п'едэстал аказаўся беларускім: Вікторыя Нікалаева першая, Марыя Тараніна другая, Яўгенія Швед трэцяя.

З 29 ліпеня да 2 жніўня пры падтрымцы Нацыянальнага алімпійскага камітэта Рэспублікі Беларусь праходзілі міжнародныя спаборніцтвы па шашках-64 «Орша Мастэрс». Сярод 36 удзельнікаў пяць міжнародных гросмайстраў і 13 майстроў. Перамог міжнародны гросмайстар Аляксей Куніца: 14 ачкоў з 18 магчымых. На другім месцы — дзеючая чэмпіёнка свету сярод жанчын Вікторыя Нікалаева, бронзавая ўзнагарода — у гросмайстра з Санкт-Пецярбурга Георгія Тараніна (у абодвух па 12 ачкоў). Тры шашысты — Д. Нікіценка, М. Акуловіч і Л. Шур выканалі норму майстра спорту. Самы юны ўдзельнік спаборніцтваў Іван Невар з Оршы, якому толькі 9 гадоў, выканаў норму кандыдата ў майстры спорту.

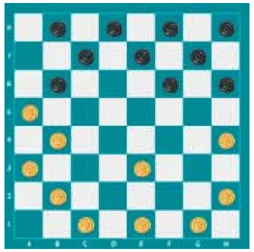

№ 121. Невар І. — Варушыла В.

Белыя простыя: c1, e1, g1, b2, h2, a3, e3, b4, h4, a5 (10)

Чорныя простыя: b6, f6, h6, c7, e7, g7, b8, d8, f8, h8 (10)

Ход чорных, яны маглі раставіць пастку 6...hg5 і на памылковы ход 7. ed4?, правесці камбінацыю. Адшукайце яе самастойна.

№ 122 А. Сачкоўскі — У. Халдзей

Белыя простыя: a1, g1, h2, a3, e3, дамка b8 (6)

Чорныя простыя: f2, c5, b6, f6, h6, a7 (6)

У распараджэнні белых ёсць хуткі і прыгожы шлях да перамогі, пакажыце яго.

У шашкі-100 прапануюцца кампазіцыі міжнароднага гросмайстра Аляксандра Прэсмана.

№ 123

Белыя простыя: 46, 47, 50, 43, 44, 38, 39, 31, 35, 15 (10)

Чорныя простыя: 36, 26, 27, 29, 22, 23, 17, 18, 14, 4 (10)

№ 124

Белыя простыя: 48, 50, 42, 44, 45, 16, 9 (7)

Чорныя простыя: 39, 31, 32, 33, 35, 26, 22 (7)

Астатнія кампазіцыі складзены па правілах бразільскіх шашак.

№ 125 В. Варушыла (Мінск)

Белыя простыя: g1, g3, e5, g5, f6, g7 (6)

Чорныя простыя: d2, c3, b4, c5, b6, h8 (6)

№ 126 А. Баланюк (Цепладар, Адэскай вобл.)

Белыя простыя: g1, a3, c5, e5, f6, e7, g7, дамка f8 (8)

Чорныя простыя: d2, f2, e3, h4, g5, a7, c7, h8 (8)

№ 127 Г. Андрэеў (Латвія)

Белыя простыя шашкі: c1, b2, a3, c3, g5, b6 (6)

Чорныя простыя шашкі: g3, d4, c5, e5, a7, g7 (6)

Ва ўсіх пазіцыях белыя пачынаюць і выйграюць. Прозвішчы чытачоў, якія дашлюць правільныя адказы, будуць апублікаваныя.

Праверце свае рашэнні: Выпуск № 223 ад 02.08.2024.

№ 114 1. g1-h2 c3:a1 2. c1-b2 a1:c3 3. h6-f8 f4:h6 4. f8:h4 e3-d2 [4...d4-c3 5. h2-f4]

[4...h6-g5 5. h4:c3 e3-f2 6. h2-g3 f2:h4 7. c3-e5] 5. h4-g5 h6:f4 6. h2:e1+

№ 115 1. f6-e7 f8:d6 2. h6-f8 f4:h6 3. h2:b4 a5:c3 4. f8:d2 h6-g5 5. d2:h6 d4-c3 6. h6-c1+

№ 116 лег. cd6 (cb6) bc3 (db4) исх. 1. d6-e7 f8:d6 2. g5-f6 e5:g7 3. h6:h4 b4-a3 4. h2:a5 a3-b2 5. a5-c3 b2:d4 6. h4-g5 d4-c3 7. g5-c1+

№ 117 1. b4-c5 d6:d2 2. c1:c5 a3:c1 3. c5-a3 a7:c5 4. a3:f4 c1:g5 5. h4:f6+

№ 118 1. f2-g3 h4:d4 2. c5:e3 a7:c5 3. a1-b2 a3:c1 4. e3-f4 c1:g5 5. h6:f8 +

№ 119 1. c5-d6 c3:e5 2. d2-e3 f4:d2 3. f2-g3 h4:f2 4. g1:c1+

№ 120 1. f4-g5 e3:a3 2. g1:f8 h6:f4 3. f8:c1+

Першымі дакладныя адказы даслалі: В. Арцюхін, Э. Дамброўскі, П. і В. Шульгі (усе Мінск), С. Рашэцін (Ашмяны), В. Таўкачоў (в. Уздзевічы, Клімавіцкі р-н, Магілёўская вобл.), Ф. Карпей, Л. Жыхар (абодва Мядзел), У. Панько (Камянец).

Пішыце на адрас: газета «Звязда», г. Мінск, вул. Б. Хмяльніцкага, 10А, 220013. e-mail: info@zviazda.by або vorush@yandex.ru

Віталь ВАРУШЫЛА, майстар спорту.

ТЭЛЕТЫДЗЕНЬ

ПОСПЕХІ, ЯКІЯ НАТХНЯЮЦЬ, І АПТЫМІЗМ ЯК СТЫЛЬ ЖЫЦЦЯ

Што пачытаць у жнівеньскім нумары «Алесі»?

«Я ЗНАЙШЛА СПРАВУ СВАЁЙ МАРЫ»

Мастацкі кіраўнік тэатра эстрадная песні «Сябрынка» Палаца культуры МАЗ Таццяна Трухан лічыць: калі робіш сваю любімую справу з поўнай самааддачай — усё можна пераадолець і скарыць любыя вышыні. Самыя смелыя мары спраўджваюцца дзякуючы таленту і працавітасці.

«Сябрынка» існуе ўсяго 10 гадоў, а ўжо лаўрэат многіх конкурсаў, двойчы стыпендыят спецыяльнага фонду Прэзідэнта Рэспублікі Беларусь па падтрымцы таленавітай моладзі. Па выніках 2023 года калектыў атрымаў спецыяльную прэмію Прэзідэнта дзеячам культуры і мастацтва.

— Я знайшла справу сваёй мары, — прызнаецца Таццяна Трухан. — З задавальненнем іду на працу, бо мяне чакаюць вучні, чакае любімая сцэна. А перамогі і поспехі заражаюць энергіяй і матывуюць ісці далей.

НАСУПЕРАК УЗРОСТУ

Ганаровы грамадзянін Салігорскага раёна, намеснік старшыні Салігорскай раённай арганізацыі Беларускага саюза жанчын, «Жанчына года — 2023» Алена Козырава рэалізавала мноства праектаў, якія ўслаўляюць сямейныя каштоўнасці. Не першы год яна на заслужаным адпачынку, але сумаваць актыўнай пенсіянерцы няма калі: піша кнігі пра родную Салігоршчыну і яе жанчын, высаджвае дрэвы, перадае багаты жыццёвы вопыт моладзі і ўсім раіць быць аптымістамі. Па яе ініцыятыве ў Салігорску адкрыты музей Маці.

— Рабі людзям дабро, і яно абавязкова да цябе вернецца, — жыццёвае крэда Алены Козыравай.

СІМВАЛ НЯЗЛОМНАСЦІ

У жніўні «Алеся» працягвае праект «Іх імёнамі названыя». Гераіня нумара — адважная лётчыца Паліна Асіпенка, чыё імя носіць адна з вуліц Мінска. За свае сусветныя авіяцыйныя рэкорды Паліна Асіпенка адной з першых жанчын была ўдастоена звання Героя Савецкага Саюза. Яе імя назаўжды ўпісана ў гісторыю як сімвал нязломнай волі і імкнення да не магчымага. Кароткае, але яркае жыццё гераічнай лётчыцы сведчыць: няма межаў чалавечаму духу ў яго імкненні да засваення неба.

ШЭСЦЬДЗЯСЯТ ГАДОЎ СЛУЖЭННЯ НАВУЦЫ

На працягу шасці дзесяцігоддзяў доктар біялагічных навук, галоўны навуковы супрацоўнік Цэнтральнага батанічнага саду НАН Беларусі Нэлі Гетко штодня прыходзіць туды, дзе прыгажосць спалучаецца з сур'ёзнымі даследаваннямі на карысць грамадству. Яна аўтар 182 навуковых прац і выхавала не адно пакаленне кадраў: чатырох кандыдатаў навук, нямала аспірантаў, саіскальнікаў навуковых званняў.

— Галоўнае — ведаць, што твая работа неабходная людзям. А для душэўнага камфорту важна быць сярод аднадумцаў, — дзеліцца бёйлаг сакрэтам паспяховага прафесійнага шляху.

МАСТАЦТВА РАССТАВАННЯ

З якімі крызісамі сутыкаецца сучасная сям'я? Які «рэцэпт» удалага шлюбу? У якіх выпадках расставанне — адзінае правільнае рашэнне? Як перажыць развод з найменшымі стратамі — для сябе і для дзяцей? Хто часцей стварае новую сям'ю — мужчына ці жанчына? На гэтыя і іншыя пытанні пра складанасці і гармонію ў шлюбе адказвае старшы выкладчык кафедры сацыяльнай і сямейнай псіхалогіі Інстытута псіхалогіі БДПУ імя М. Танка Ірына Варашыліна.

КАМУ ПАДЫДУЦЬ ШТУЧНЫЯ «ПЕРЛІНЫ»?

Ніхто не застрахаваны ад страты зубоў. Чаму дэнтальная імплантацыя — адзін з найлепшых варыянтаў вырашэння праблемы? Як выбраць добрага спецыяліста? Каму імплантат не паставяць? Пра гэта — у гутарцы з доктарам медыцынскіх навук, прафесарам кафедры хірургічнай стаматалогіі БДМУ, урачом — сківічна-тварным хірургам цэнтральнай раённай паліклінікі № 14 Мінска, імплантолагам Таццянай Шэвела.

РАПСОДЫЯ СМАКАЎ

«Алеся» працягвае знаёміць з гастранамічнымі падарожжамі, якія можна здзейсніць, наведаўшы розныя ўстановы грамадскага харчавання Беларусі. Гэтым разам у цэнтры ўвагі — кухня Лацінскай Амерыкі.

Інструктар-валеолаг Мінскага абласнога цэнтра гігіены, эпідэміялогіі і грамадскага здароўя Юлія Клімчанка расказвае пра карысць сезоннай садавіны і гародніны, якую можна набыць на нашых рынках, і раіць, як правільна мыць і апрацоўваць гэтыя дары прыроды перад ужываннем.

КАЛІ ЖАНЧЫНА МАЕ ПЫШНЫЯ ФОРМЫ

Гэта зусім не перашкода для таго, каб выглядаць стыльна і прывабна. Парады дае дызайнер, магістр мастацтвазнаўства, старшы выкладчык кафедры дызайну моды факультэта сацыякультурных камунікацый БДУ Марына Машэда.

З жнівеньскага нумара «Алесі» вы таксама даведаецеся, як прыгатаваць дома асвяжальныя летнія напоі, якія правілы санітарыі і гігіены павінен выконваць майстар па манікюры. Чытачкам спадабаецца апавяданне «Фінця» пісьменніцы Людмілы Кебіч.

Заставайцеся з «Алесяй» — з намі цікава!

Алена ВАЛЕР'ЕВА.

Беларусь 1

6.00, 7.20, 8.15 Добрай раніцы, Беларусь!
7.00, 8.00, 9.00, 12.00, 13.00, 15.00, 17.00, 19.00 Навіны.
7.05, 8.05 Навіны эканомікі.
7.10, 8.10, 18.15, 0.25 Зона Х (16+).
8.50 Слова Мітрапаліта Веніяміна на Праабражэнне Гасподняе.
9.10 Галоўны эфір.
10.40 Навіны надвор'я.
11.00, 12.15 Меладрама «Ураўненне з невядомымі. Хімія забойства» (12+).
13.05, 15.25 Меладрама «Каханне без права перадачы» (16+).
15.10, 18.00 Навіны рэгіёна.
17.05 Беларуская часінка.
18.30, 19.20 Меладрама «Дарога да шчасця» (16+).
21.00 Панарама.
21.45 Зразумелая палітыка.
22.00 Серыял «След» (16+).
0.00 Арэна.
0.45 Дзень спорту.

Беларусь 2

6.00 «Уключайся!» (12+)
10.00, 13.30, 21.05 Тэлебарометр.
10.05 Дэтэктыў «Персанальны анёл» (16+).
14.00 Смачна есці (12+).
14.40 «Дабрыня Мікіціч і Змей Гарыныч» (12+).
15.50 «Чорны спіс» (16+).
16.30 «Дарагая, я забіў» (16+).
17.55 «Знакі лёсу» (16+).
18.25 Серыял «Следства кахання» (16+).
20.10 Серыял «Жукі» (16+).
21.10 Спартлато 6 з 49, КЕНА.
21.15 Серыял «Атэль «Элеон» (16+).
22.15 Дэтэктыў «Сышчыца» (16+).
0.20 «Сям'я. Перазагрузка» (16+).

Беларусь 3

7.00 «Дабраранак».
7.35 «Беларуская кухня».
8.05, 13.00, 16.05, 20.30, 22.55 «Навіны культуры».
8.15, 21.05 «Маргарыта Назарава». Маст. фільм (16+).
10.05 «Кампазітары Беларусі».
10.30 «Архітэктура Беларусі».
10.45, 17.05 «Цені знікаюць апоўдні». Маст. фільм (12+).
12.05 «Нацыянальны хіт-парад».
13.10, 18.30 «Легенды кіно» (12+).
13.50, 19.05 «Да мяне, Мухтар!» Маст. фільм (12+).
15.10 «Наперад у мінулае».
15.35 «Навука побач» (6+).
16.15 «Кадры жыцця».
20.40 «Калыханка» (0+).
23.05 «Знікненне сведкі». Маст. фільм (12+).

Беларусь 5

7.00 Футбол. Чэмпіянат Бразіліі. «Крысіума» — «Васка да Гама».
8.50 Хакей. Еўра-Азіяцкі Кубак Дружбы. «АКМ-Тула» (Расія) — ХК «Брэст» (Беларусь).
10.45 Вынікі тыдня.
11.30 Барацьба грэка-рымская. Чэмпіянат Беларусі.
13.35 Футбол. Чэмпіянат Расіі. ФК «Растоў» — ФК «Арэнбург».
15.30 Валейбол. Жанчыны. Беларусь — Расія.
17.25 Футбол. Чэмпіянат Расіі. «Акрон» (Тальяці) — «Рубін» (Казань). У перапынку — «Спорт-цэнтр».
19.25 Футбол. Чэмпіянат Беларусі.
20.00 Футбол. Чэмпіянат Расіі. Дынама (Махачкала) — Ахмат (Грозны). У перапынку — «Спорт-цэнтр».
21.55 На мяжы фолу.
23.20 Змешаныя адзінаборствы.

АНТ

6.00, 7.10, 8.10 «Наша раніца».
7.00, 8.00, 9.00, 11.00, 13.00, 16.00, 18.00, 20.30 Нашы навіны.
9.10 Наш час.
10.15 «Жыць здорава!» (16+)
11.15 «Белыя Росы» (16+).
11.45 «Модны прыгавор» (6+).
12.40, 13.15, 22.50 Фільм «Любоўная сетка» (12+).
15.00 «Давай пажэнімся!» (16+)
16.20 «Мужчынскае/Жаночае» (16+).
17.20, 18.20 Інфармацыйны канал (16+).
20.10 Вячэрнія навіны.
21.20 «Прапаганда» (16+).
21.40 Фільм «Трэйдар» (16+).
0.40 «Спартклуб» (16+).
1.00 Час.

СТБ

6.00, 6.40, 7.45, 8.40 «Раніца СТБ».
6.30, 7.30, 8.30, 10.30, 13.30, 16.30, 19.30, 22.30 Навіны «24 гадзіны».
9.00 «Тыдзень».
10.40 Дак. праект «Без падману» (16+).
13.50, 0.50 «Адміралы раёна-2». Серыял (16+).
16.50 «Хуткая дапамога». Серыял (16+).
18.30 «Па сутнасці».
20.10, 23.05 «СТБ-спорт».
20.15 «Сталічныя падрабязнасці».
20.25 «Міншчына».
20.40 «Золата». Серыял (16+).
23.20 «Азаронак. Напрамую».

МІР

5.00 Тэлесерыял «Чужая кроў» (16+).
6.00, 10.00, 13.00, 16.00, 18.30, 0.30 Навіны.
6.15 «Наша кіно. Гісторыя вялікай любові» (16+).
6.40, 10.10 Тэлесерыял «Гардэмарыны, наперад! (16+)
13.15 «Міравое пагадненне» (16+).
14.10 «Справы судовыя. Бітва за будучыню» (16+).
15.05 «Справы судовыя. Новыя гісторыі» (16+).
16.15 «Справы судовыя. Яблык разладу» (16+).
17.15 «Справы судовыя. Грошы вярніце!» (16+)
18.50 «Гульня ў кіно» (16+).
22.30 Маст. фільм «Тайна «Чорных драздоў» (16+).
0.45, 3.00, 4.40 Спецыяльны рэпартаж (12+).
1.00 Дак. фільм «Час магчымасцяў. Медыцына» (12+).
1.20, 3.05, 4.50 «Пяць прычын паехаць у...» (12+)
1.35, 3.20 «Я — валанцёр» (12+).
1.40, 3.25 «Культасобы» (12+).
2.00, 3.45 «Чэмпіёны Еўразіі» (12+).
2.15, 3.55 «Еўразія. Рэгіёны» (12+).
2.25, 4.05 «Еўразія. Культурна» (12+).
2.30, 4.10 «Легенды Цэнтральнай Азіі» (12+).
2.35, 4.20 «Зроблена ў Садружнасці» (12+).
2.50, 4.30 «Нашы замежнікі» (12+).

РТР—Беларусь

6.00, 9.00, 11.30, 14.30, 17.30, 21.00, 23.00 Беларусь. Навіны.
6.05, 9.05 «Новая раніца».
10.05 Тэлесерыял «Тайны следства» (12+).
11.00, 14.00, 17.00, 20.00 Весткі.
11.40 «Акцэнты».
12.40 «Пра самае галоўнае» (12+).
13.35, 18.40, 1.50 Гумарыстычная праграма (16+).
13.45 «Плюс-мінус».
14.40 «60 хвілін».
16.10 Тэлесерыял «Васіліса» (12+).
17.40 «Ёсць пытанне» з Вадзімам Гігіным.
18.55 «Малахаў» (16+).
21.30, 23.15 Тэлесерыял «Вяртанне» (12+).

НТБ—Беларусь

6.00 «Астрапрагноз».
6.10, 8.25 Драма «Мяне клічуць Арлекіна» (16+).
8.00, 10.00, 13.00, 16.00, 19.00 Сёння.
9.00, 10.35 Драма «Вазьму твой боль» (12+).
11.05 Серыял «Лягавы» (16+).
13.20, 22.45, 23.45 Сёння. Галоўнае.
13.25 «Надзвычайнае здарэнне».
13.55 «ДНК» (16+).
16.40, 20.00 Галоўнае. Сёння. Беларусь.
16.50 Серыял «Пёс» (16+).
20.15, 21.40, 22.50, 0.00 Серыял «Неўскі. Цень Архітэктара» (16+).
21.25 «НЗ.by».

8 канал

7.00, 19.05, 21.05 «Надвор'е» + «Эрана».
7.05 Мультпарад.
7.30 «Прыколы 13-й школы» (6+).
7.35 «Дзеці аб ежы».
8.00 «Асалам алейкум, Беларусь!»
8.10 «Б'юці дзень».
8.35 Мультпарад «Галаваломка».
10.10 Серыял «Прафесія — ратавальнік» (16+).
11.00 Серыял «Мегрэ» (16+).
12.45 «Як стаць чэмпіёнам».
13.45 Фэнтэзі «Кейт і Леа» (12+).
15.40 Серыял «Сярод канібалаў» (16+).
17.15 Містыка (16+).
19.10 «Вячэрні серыял».
20.50 «Вечарніца» (0+).
21.10 «Паўтараем па вашых просьбах».
23.30 Фэнтэзі «Чалавек-павук» (12+).
1.30 «Паляванне і рыбалка».

Культура

6.30 Мультфільмы.
8.00, 22.50 «Рассмяшыце клоўна». Маст. фільм.
10.15 «Класная тэма!»
10.40 Невядомыя маршруты Расіі.
11.20 «Данецкія шахцёры». Маст. фільм.
13.00 «Музеі без меж».
13.30, 1.05 Краіна птушак. «Я бачыў улара». Дак. фільм. (субтытры).
14.15 Балет «Спартак».
16.30 «Карціна свету» з Міхаілам Кавальчуком.
17.15 «Сказ пра Арэшакград, музей, турму і пасад». Дак. фільм.
17.55 «Шлях Чайкоўскага». Гала-канцэрт з Алапаеўска.
19.30 Навіны культуры.
19.45 «Урок рэжысуры, або Метафізіка кахання». Дак. фільм.
20.25 «Ягор Булычоў і іншыя». Маст. фільм.
21.55 «Тайна «Моны Лізы». Дак. фільм (Аўстрыя).
1.45 Шукальнікі. «Тытанік» антычнага свету».
2.35 «Востраў», «Леў і 9 гіен», «Цудоўны Гоша». Мультфільмы для дарослых.

Настальгія

6.00 «Да і пасля...» (16+)
6.45, 8.35, 9.40, 11.35, 17.35, 18.35, 20.20, 21.40, 23.35, 0.55, 2.40, 3.40, 5.35 Музычная настальгія (12+).
7.00 Маст. фільм «Фанфан-цюльпан» (16+).
9.00, 21.00, 3.00 «Мінулы час» (12+).
10.00, 16.00, 22.00, 4.00 «Народжаныя ў СССР» (12+).
11.00, 17.00, 23.00, 5.00 «Блеф-клуб» (16+).
12.00 Маст. фільм «Неспакойная гаспадарка» (16+).
13.25 «Добры вечар, Масква!» (16+)
15.00 «Быў час» (16+).
18.00 «Сто пытанняў да дарослага» (16+).
19.00 Маст. фільм «Серэнада Сонечнай даліны» (16+).
0.00 «Яловая субмарына» (18+).
1.10 Маст. фільм «Набярэжная туманаў» (16+).

EuroSport 1

3.00, 7.30, 11.00, 14.05, 15.30, 23.00 Веласпорт. «Вуэльта». Мужчыны (6+).
5.30 Матакрос. Нідэрланды. MX2 (16+).
6.00 Матакрос. Нідэрланды. MXGP (16+).
6.30 Кліфдайвінг: сусветная серыя, Осла (0+).
9.30 Тэніс. US Open. Мужчыны (6+).
12.25 Парусны спорт (6+).
12.55 One Make Racing: суперкубак Porsche, Нідэрланды.
19.00 Веласпорт. Жанчыны (6+).
19.45 Веласпорт. «Брэтань Класік». Мужчыны (16+).
20.30 Трыятлон.
23.30, 0.30 Матакрос. Швейцарыя. MX2 (16+).
0.00 Матакрос. Швейцарыя. MXGP (16+).
1.30 Тэніс. US Open. Жанчыны (6+).

Кінакамедыя

1.25 «Рэд-2» (16+).
4.05 «Гэтаму быць!» (16+)
5.45 «Дзеткі ў парадку» (12+).
7.15 «Вялікае вяселле» (16+).
8.50 «Дзядуля лёгкіх паводзін» (18+).
10.40 «Проста сябры» (16+).
12.25 «Формула 51» (18+).
14.05 «Прыгажунчык са стажам» (16+).
15.55 «Кароль вечарынак» (18+).
17.40 «Спатканне ўсляпую» (16+).
19.30 «Правілы здыму: метад Хітча» (12+).
21.40 «Грозны тата» (12+).
23.30 «Няўдачлівыя» (16+).

ТБ3

6.00 Калекцыя «Беларусьфільма» (12+).
8.05 «Мяне завуць Арлекіна» (16+).
10.20 «Паглядзім» (12+).
10.50 «Хронікі маскоўскага побыту» (12+).
11.35 «Нечысць» (12+).
12.30 «Варажбітка» (12+).
15.50 «Смерць усесаюзнай славы» (16+).
16.35 «Сляпая» (16+).
19.55 «Без твару» (16+).
22.15 «Развітанне» (12+).
23.00 «Глядзі сам» (12+).
23.15 «Гісторык» (16+).
2.40 «Дзённік экстрасэнса» (16+).

ТБ1000

5.45, 3.45 Пакаленне Ваяджэр (16+).
7.35, 8.35, 9.35, 10.30 Чыста англійскія забойствы (16+).
11.35 Дывергент (16+).
14.20 Дывергент, глава 2: інсургент (16+).
16.40 Дывергент, глава 3: за сцяной (16+).
19.00 Галодныя гульні. І ўспыхне полымя (16+).
21.50 Галодныя гульні. Сойка-перасмешніца. Частка І (16+).
0.05 Госця (16+).
2.10 Эвалюцыя (16+).

ТБ1000 Рускае кіно

6.15 «Пін-код» (6+).
7.55 «Тры каты» (6+).
8.40 «Снежная каралева-3. Агонь і лёд» (6+).
10.15 «Снежная каралева: Залюстроўе» (6+).
11.50 «Дарагі тата» (12+).
13.30 «Мая жудасная сястра» (6+).
15.00 «Мая жудасная сястра-2» (6+).
16.40 «Лёд» (12+).
19.00 «Лёд-2» (16+).
21.30 «Прэм'ера». «Лёд-3» (6+).
0.00 «Тэкст» (18+).
2.10 «Дзяўчынка Ніна і выкрадальнікі піяніна» (6+).
3.30 «Нармальны толькі я» (12+).
5.05 «Шэрая шыйка» (6+).

ЯСНАе

6.25 М/м «Тры волаты і Конь на троне» (6+).
7.55 Маст. фільм «Бабло» (16+).
9.30 «На самай справе».
9.50 Маст. фільм «Брат-2» (16+).
12.00, 13.45 Серыял «Крэмень. Вызваленне» (16+).
15.30 Футбол. Першая Ліга. «Дынама-Мінск 2» — «Маладзечна-2018».
17.30 Футбол. Беларусбанк — чэмпіянат Беларусі. «Нёман» — «Дняпро» (Магілёў).
19.30 Маст. фільм «Класік» (16+).
21.15 Маст. фільм «Варашылаўскі стралок» (12+).
22.55 Маст. фільм «Герой» (16+).
0.55 Маст. фільм «Ветразі майго дзяцінства» (12+).
2.05 Маст. фільм «Мама, я жывы!» (12+)
3.20 Маст. фільм «Годны да нестраявой» (12+).

ЗВЯЗДА

6.00 «Разведчыкі». Маст. фільм (12+).
7.15 «Лампада».
7.35, 9.10, 15.35, 16.50 «Дума аб Каўпаку». Маст. фільм (12+).
10.45, 11.35, 18.05, 18.55 «Лёс дыверсанта» (12+).
12.25, 13.10, 19.45, 20.30 «Пазыўная «Зграя». Экспедыцыя» (16+).
13.55, 14.45, 21.15, 22.05 «Апошні рубеж» (16+).
22.55 «Шталаг-354». Дак. фільм (12+).
23.20 «Карэя. Маўчаць — не значыць забыцца». Дак. фільм (12+).
23.50 «Ілья Мурамец». Перарваны палёт». Дак. фільм (12+).
0.20 «Сяргей Вайцяхоўскі. Генерал без Радзімы». Дак. фільм (12+).
1.15 «Палескі кацёл. Армія асуджаных». Дак. фільм (12+).
1.45 «Бітва за Кобрын. Заложнікі сакрэтнага пакта». Дак. фільм (12+).
2.15 «Полацк сорак чацвёртага: вызваленне». Дак. фільм (12+).
2.40 «Дзяржынскі супраць Пілсудскага». Дак. фільм (12+).
3.35 «Доктар Слон. Стаўка на чырвонае». Дак. фільм (12+).

Viasat Explore

6.05 Пакажы, дзе ты жывеш (16+).
6.35, 7.25, 8.25, 14.30, 15.25 У рытме цэнтральнага вакзала (16+).
9.20, 10.10 Пошукавая каманда ў Аўстраліі (12+).
11.05, 12.00 Як знайсці прыгоды (16+).
13.00 Вада і жыццё (12+).
14.00 Па цячэнні вялікіх рэк (12+).
16.25 Каманда Сіднейскай бухты (12+).
17.15 Выклік бездані (6+).
19.00 Дзікі і дзіўны свет Ілана Маска (12+).
20.00, 20.00, 20.55 Паляўнічыя на вінтажную тэхніку (12+).
21.20 Самая раскошная турма (16+).
22.15 Нулявая гравітацыя: місія ў космасе (6+).
23.30 Самыя магутныя ў свеце тэлескопы (16+).
0.35 Пераробка старызны (12+).
1.20, 2.05, 2.50, 3.30, 4.15 Бірузовая ліхаманка (12+).
5.00 Жахлівы карп (12+).

У праграме магчымыя змяненні. Перадрукоўка праграмы забаронена. [СЦ] – фільм трансліруецца са скрытымі субцітрамі.

Беларусь 1

5.45 Меладрама «За шчасцем» (12+).
7.35 Клуб рэдактараў (16+).
9.00, 12.00, 15.00, 19.00 Навіны.
9.15 «Арсенал» (12+).
9.50 Гісторыі выратавання (12+).
10.20 Тайны следства (12+).
10.55 Маршрут пабудаваны (12+).
11.30 «Плеяда Пераможцаў». Тэлефільм АТН (12+).
12.15 Навіны. Цэнтральны рэгіён.
12.40 Меладрама «Валюша» (12+).
14.50 Беларуская суперманчына.
15.20 Вакол планеты.
16.05, 19.15 Меладрама «Вясельны марш» (12+).
20.40 Навіны надвор'я.
21.00 Галоўны эфір.
22.30 Меладрама «Не ў грошах шчасце-2» (12+).

Беларусь 2

6.00 «Уключайся. Лепшае за тыдзень» (12+).
9.00 «Дарагая, я забіў» (16+).
10.20, 10.55, 17.00 Тэлебарометр.
10.25 Я з вёскі (12+).
11.25 Смачна есці (12+).
12.10 «На нажах» (16+).
13.15 «Чатыры дачы» (16+).
14.30 «Разумны дом» (12+).
15.15 Дэтэктыў «Жыццё пад чужым сонцам» (16+).
17.05 Камедыя «Элефант» (12+).
18.25 «Карысная праграма» (16+).
18.40 «Азбука Уральскіх пельменяў» (16+).
20.00, 21.15 Серыял «Жукі» (16+).
21.10 Спартлато 5 з 36, КЕНА.
23.55 Трылер «Пад замком» (16+).

Беларусь 3

7.25 «Пра бегемота, які баяўся прышчэпак». Мультфільм (0+).
7.40 «Грыбны дожджык». Мультфільм (0+).
7.50 «Веды ў кубе».
8.30 «Папярэдняе расследаванне». Маст. фільм (12+).
10.00 «Наперад у мінулае».
10.25 «Беларуская кухня».
10.55 «Нацыянальны хіт-парад».
11.50 «Кін-дза-дза!» Маст. фільм (12+).
14.05 «Апошні дзень» (12+).
14.40 «Верныя сябры». Маст. фільм (12+).
16.25 «Культурны рэпартаж».
16.50 Гала-канцэрт VIII Міжнароднага фестывалю этнакультурных традыцый «Кліч Палесся».
19.15 «Апякун». Маст. фільм (12+).
20.40 «Калыханка» (0+).
21.05 «Прыгоды Шэрлака Холмса і доктара Ватсана». «Скарбы Агры». Маст. фільм (12+).
23.30 Вечары з Сімфанічным аркестрам Белтэлерадыёкампаніі.

Беларусь 5

7.00 Настольны тэніс. Кубак Беларусі.
9.00 Футбол. Чэмпіянат Расіі. «Факел» (Варонеж) — ФК «Арэнбург».
10.55 Баскетбол 3х3. Паловаарэна.
14.55 Футбол. Чэмпіянат Расіі. «Крылы Савета͞ў» (Самара) — ФК «Ніжні Ноўгарад».
16.55 Гульні «навыраст».
17.25 Футбол. Чэмпіянат Расіі. «Дынама» (Масква) — ФК «Краснадар». У перапынку — «Спорт-цэнтр».
19.20 Вынікі тыдня.
20.00 Футбол. Чэмпіянат Беларусі. БАТЭ (Барысаў) — «Тарпеда-БелАЗ» (Жодзіна).
21.55 Футбол. Чэмпіянат Бразіліі. «Бая» — «Батафога».
23.50 Футбол. Чэмпіянат Беларусі.
0.30 Футбол. Чэмпіянат Бразіліі. «Сан-Паулу» — «Віторыя Салвадор».

АНТ

7.00, 9.00, 16.00 Нашы навіны.
7.10 Фільм «Усходняя прысмакі-2» (16+).
9.10, 1.05 «Метэагід».
9.35 «Здароўе» (16+).
10.40 «Народны ДАСТ» (16+).
11.15 «Жыццё іншых» (12+).
12.15 Фільм «Я падару табе каханне» (16+).
14.05, 16.20 Фільм «Сухар» (12+).
18.10 «Дзве зоркі. Бацькі і дзеці» (12+).
20.00 Наш час.
21.15 Фільм «Новае жыццё» (16+).

СТБ

7.00 Маст. фільм «Вяртанне Святога Лукі» (16+).
8.35 Дак. праект «Назад у СССР» (16+).
10.00 «Вялікі горад».
10.30, 13.30, 16.30 Навіны «24 гадзіны».
10.40 Дак. праект (16+).
12.05, 13.45, 16.45, 21.15 «Золата». Серыял (16+).
19.30 «Тыдзень».
21.00 «Спорт-таймер».
21.15 «Золата». Серыял (16+).
23.00 Дак. праект «Дзевяностыя» (16+).

МІР

5.00, 4.10 Мультфільмы (6+).
6.40 Маст. фільм «Сто дзён пасля дзяцінства» (12+).
8.35 «Наша кіно. Неўвядальныя» (16+).
9.10 «Пяць прычын паехаць у...» (12+)
9.25 «Пункт на карце» (6+).
9.30 «ФазэндаЛайф» (6+).
10.00, 16.00 Навіны.
10.10, 16.15 Тэлесерыял «Чорныя кошкі» (16+).
22.40 Маст. фільм «Вуліца поўная нечаканасцяў» (16+).
0.00 Маст. фільм «Мэры Попінс, да пабачэння».
2.20 «Наша кіно. Гісторыя вялікай любові» (16+).
2.45 Маст. фільм «Прыватнае жыццё Пятра Вінаградава» (16+).

РТР—Беларусь

7.00 Фільм «Мядовы месяц». 1956 г (12+).
8.35 Фільм «Чужы твар» (12+).
10.15 «Рэцэпт сапраўднага беларуса».
11.00, 14.00, 17.00, 20.00 Весткі.
11.35 «Свае».
11.50 «Доктар Мяснікоў» (12+).
13.00, 14.50 Фільм «Бліскучага жыцця пялёстак» (12+).
15.30 «Парад гумару» (16+).
17.50 «Песні ад усёй душы» (12+).
21.00 «Акцэнты».
22.00 «САСС упаўнаважаны заявіць».
22.55 «Нядзельны вечар» з Уладзімірам Салаўёвым (12+).

НТБ—Беларусь

6.00 «Астрапрагноз».
6.05 Азбука спорту.
6.25 Сэнс жыцця (12+).
6.55 «Погляд на Беларусь» (12+).
7.25 «Дача» (12+).
8.00, 10.00, 16.00 Сёння.
8.20 «Навука побач» (6+).
8.55 «Маршрут пабудаваны» (12+).
9.25 Майстар-клас: як гэта зроблена? (6+)
10.20 «Кватэрнае пытанне.by» (12+).
11.00 «Першая перадача» (16+).
11.25 «Цуд тэхнікі» (12+).
12.10 «Дачныя адказ» (0+).
13.10 «НашСпажыўНагляд» (16+).
14.00 Меладрама «Хочаце — любіце, хочаце — не» (12+).
15.20, 16.20 «Следства вялі...» (16+)
19.00 «Вынікі тыдня».
20.00 Серыял «Неўскі. Цень Архітэктара» (16+).
1.05 «Ты не паверыш!» (16+)

8 канал

7.00, 11.15, 14.55 «Надвор'е» + «Эрана».
7.05 «Любімае кіно».
9.05 «Дзеці аб ежы».
9.25 Камедыя «Разіня» (12+).
11.20 Прыгоды «Хан Сола. Зорныя войны» (12+).
13.30 Мультпарад.
14.15 Серыял «Я хачу».
14.50 «Прыколы 13-й школы» (6+).
15.00 Фэнтэзі «Мумія» (16+).
17.05 Дэтэктыў «Агент 007. Шпіён, які мяне любіў» (16+).
19.15 «Суперлато».
19.45 «Надвор'е».
19.50 Драма «У пагоні за ветрам» (12+).
21.30 «Вечарніца» (0+).
21.40 Камедыя «Ва-банк» (12+).
23.25 Драма «Чорнае золата» (16+).
1.35 «Начны серыял».

Культура

6.30 Лета Гасподняе. Праабражэнне.
7.05 Эпізоды.
7.50 Рэпартажы з будучыні.
8.30 «Першыя ў свеце». Дак. серыял.
8.45 «Казкі старога чараўніка». Маст. фільм.
10.00, 12.30, 16.30, 19.30 Навіны культуры.
10.15 Тэлетэатр. Класіка.
11.20 «Абсалютны слых».
12.00 Раман у камені.
12.45 «Мужнасць». Маст. фільм.
13.55 «Забытае рамяство». Дак. серыял.
14.10, 1.20 Зоркі опернай сцэны.
15.05 «Апавяданні з рускай гісторыі».
16.45 «Алмазная грань». Дак. фільм.
17.30, 23.50 «Следства вядуць знатакі». Маст. фільм.
19.00 «Палацы падаравцы і адыходзіць...»
19.45, 2.15 «Барыс Любімаў. Драматургія аднаго лёсу». Дак. фільм.
20.30 «Добрай ночы, малыя!»
20.45 «Стоп! Пашыта! Гарнітур у кіно». Дак. серыял.
21.15 Спектакль «Молі Суіні».

Настальгія

6.00 Маст. фільм «Вясна» (16+).
7.40, 8.25, 11.35, 15.30, 17.30, 18.55, 21.40, 23.35, 0.45, 2.50, 3.40, 5.30 Музычная настальгія (12+).
7.50 «Каралі эпізоду» (16+).
9.00 «Быў час» (16+).
10.00, 16.00, 22.00, 4.00 «Народжаныя ў СССР» (12+).
11.00, 17.00, 23.00, 5.00 «Блеф-клуб» (16+).
12.00 Маст. фільм «Знесеныя ветрам» (16+).
18.00 «СевАлогія» (18+).
19.05 Маст. фільм «Вялікі вальс» (16+).
20.45 Музычная настальгія (12+).
21.00, 3.00 «Мінулы час» (12+).
0.00 «Да і пасля...» (16+)
0.55 Маст. фільм «Прынц і жабрак» (16+).

EuroSport 1

3.00, 7.30, 11.00, 14.00, 15.30, 23.00 Велаcпарт. «Вуэльта». Мужчыны (16+).
5.00, 22.05 Велаcпарт. «Тур дэ Франс». Жанчыны (16+).
5.30, 6.00 Матакрос. Нідэрланды. МХ2. Чэмпіянат свету (16+).
6.30, 7.00 Матакрос. Нідэрланды. MXGP. Чэмпіянат свету (16+).
9.30, 12.30, 19.00 Трыятлон. Бостан (6+).
20.30 E sport (0+).
21.00, 2.00 Дзюдо (16+).
1.00 Кліфдайвінг: сусветная серыя, Осла (0+).

Кінакамедыя

0.55 «Шосты элемент» (18+).
3.15 «Выпускны» (18+).
5.05 «Лена і справядлівасць» (12+).
6.40 «Гэтаму быць!» (16+)
8.25 «Рэд» (16+).
10.25 «Паляўнічы на галовы» (16+).
12.30 «Дзеткі ў парадку».
14.05 «Проста сябры» (16+).
15.50 «Вельмі дрэнная вучылка» (18+).
17.35 «Starперцы» (18+).
19.30 «Вясельны перапалох» (16+).
21.25 «Шоу на краі свету» (16+).
23.00 «Superнянь» (18+).

ТБ3

6.00 Калекцыя «Беларусьфільма» (12+).
9.55, 17.50 «Урачы» (16+).
10.50 «Доктар І» (16+).
11.20, 4.15 «Глядзі сам» (16+).
11.35 «10 самых» (16+).
12.05 «Пагоня за смакам» (16+).
13.00, 18.50, 2.05 «Сляпая» (16+).
14.20, 20.10, 2.55 «Варажбітка» (16+).
15.50 «Паралельны свет» (16+).
16.50 «Тлумачальнік сноў» (16+).
21.40 «Я ведаю твае сакрэты» (16+).
23.20 «Гісторык» (16+).
0.20 «Секс па сяброўстве» (16+).
4.30 «Суд ідзе». Дак. серыял (16+).

ТБ1000

6.40, 7.40, 23.30, 0.30 Чыста англійскія забойствы (16+).
8.40 Замбезія (6+).
10.15 Дзевяць жыццяў (6+).
12.05 Ілюзія падману (16+).
14.15 Ілюзія падману-2 (16+).
16.45 Ілюзіяніст (16+).
19.00 Пампеі (12+).
21.00 Трыстан і Ізольда (16+).
1.25 Джэйн Эйр (16+).
3.20 Гонар і прадузятасць (12+).
5.20 Том, які гаворыць, і сябры (6+).

ТБ1000 Рускае кіно

5.30 «Пін-код» (6+).
7.30 «Тры каты» (6+).
8.25 «Смяшарыкі» (6+).
9.25 «Брэменскія музыканты» (6+).
11.40 «Артэк: вялікае падарожжа» (6+).
13.35 «Карпаратыў» (16+).
15.15 «За гранню рэальнасці» (16+).
17.20 «Абарачальная рэальнасць» (16+).
19.00 «Мафія: гульня на выжыванне» (16+).
20.45 «Смяротныя ілюзіі» (16+).
23.00 «Дама Пік» (16+).
1.10 «Пабочны эфект» (16+).
2.40 «Петраполіс» (16+).
4.30 «Снежная каралева» (6+).

ЯСНАе

5.00 Серыял «Люты» (16+).
6.40 Серыял «Снайпер: афіцэр СМЕРШ» (12+).
8.10 Серыял «Заходні спецназ» (16+).
9.50 Маст. фільм «Прарыў» (16+).
11.15 Серыял «Пяць хвілін цішыні. Вяртанне» (16+).
13.00 Серыял «Шэф-2» (16+).
14.35 Маст. фільм «Чорны сабака. Імплант» (16+).
16.30 Серыял «Апошні дзень вайны» (16+).
18.25 Серыял «Неўскі-5. Паляванне на Архітэктара» (16+).
21.00 «Ясна аб футболе».
21.35 Серыял «Пазыўны «Зграя» (16+).
23.10 Дак. фільм «Нулявая сусветная» (16+).
0.05 Маст. фільм «Слаўны хлопец» (12+).
1.25 Маст. фільм «Ваўкі» (12+).
3.15 Дак. серыял «Хронас».
3.35 Серыял «Застава Жыліна» (12+).

ЗВЯЗДА

6.00, 6.50, 7.40, 8.30 «Фронт» (16+).
9.25, 10.15 «Смерць шпіёнам. Лісіная нара» (12+).
11.05, 11.50 «Пазыўны «Зграя». Усход — справа тонкая» (16+).
12.35, 13.25 «Бітва за Севастопаль» (12+).
14.20 «Крэпасць на колах». Маст. фільм (12+).
15.45 «Бацька». Маст. фільм (12+).
17.15 «Асабістая справа».
17.45, 18.40 «Разведчыцы» (16+).
19.30, 23.00 «168 гадзін».
20.00, 20.50 «Канвой PQ-17» (12+).
21.35 «Месца сустрэчы змяніць нельга». Маст. фільм (12+).
22.45, 3.45 «Полацкі ўмацаваны раён».
23.30 «Крэпасць на Дзвіне». Дак. фільм (12+).
0.15 «Георгій Жукаў. Капкан для камкора». Дак. фільм (12+).
0.45 «Беларускі вердыкт. Сябры і ворагі Фрыца Шменкеля». Дак. фільм (12+).
1.15 «Джульбарс і Дзіна. Сабакі службы «Д». Дак. фільм (12+).
1.45 «Бабруйскі вузел. Ліквідацыя». Дак. фільм (12+).
2.15 «Віцебшчына. Партызанскі край» 1-я серыя.
2.45 «Маленькія салдаты вялікай вайны». Дак. фільм (12+).
3.15 «Ад Рузвельта — Сталіну. Беларусы ў справе на мільярд». Дак. фільм (12+).

Viasat Explore

6.00, 14.00, 14.55, 19.30, 20.25, 2.40, 3.25 Пераробка старызны (12+).
6.45, 7.35, 15.50, 16.40 У пагоні за монстрамі (16+).
8.25, 9.25, 1.00, 1.50 Людзі каменя (12+).
10.25, 11.15, 4.15, 5.00 Дарогі без правілаў (12+).
12.10, 13.05 Эвакуатары на трасе 401 (12+).
17.35, 18.00 Стоп! Пагранічны кантроль (16+).
18.30 Паляўнічыя на танкі (16+).
21.20, 22.20 У рытме цэнтральнага вакзала (16+).
23.20, 0.10 Канадскія лесавозы (12+).

У праграме магчымыя змяненні.
Перадрукоўка праграмы забаронена.
[СЦ] – фільм трансліруецца са скрытымі субцітрамі.

Беларусь 1

6.00, 7.20, 8.15 Добрай раніцы, Беларусь!
7.00, 8.00, 9.00, 12.00, 13.00, 15.00, 17.00, 19.00 Навіны.
7.05, 8.05 Навіны эканомікі.
7.10, 8.10, 18.15, 0.15 Зона Х (16+).
9.10 «Здарова здаровым быць!» (6+) [СЦ]
9.55, 11.50, 12.15, 13.05 Меладрама «Новае жыццё Машы Саляновай» (12+).
10.50 «Скажынемаўчы».
15.10, 18.00 Навіны рэгіёна.
15.25, 22.00 Серыял «След» (16+).
17.05 Беларуская часінка.
18.30, 19.20 Меладрама «Дарога да шчасця» (16+).
21.00 Панарама.
21.45 Гэта іншае.
0.00 Сфера інтарэсаў.
0.35 Дзень спорту.

Беларусь 2

6.00 «Уключайся!» (12+)
10.00, 21.05 Тэлебарометр.
10.05, 17.55 «Знакі лёсу» (16+).
10.35, 18.25 Серыял «Следства кахання» (16+).
12.20, 22.15 Дэтэктыў «Сышчыца» (16+).
14.25 «На нажах» (16+).
15.25 Як дома (16+).
15.55 Нічога сабе ньюз (12+).
16.00 «ПІН_КОД» (12+).
16.55 «Сакрэты на кухні» (16+).
20.10 Серыял «Жукі» (16+).
21.10 Спартлато 6 з 49, КЕНА.
21.15 Серыял «Атэль «Элеон» (16+).
0.15 «Сям'я. Перазагрузка» (16+).

Беларусь 3

7.00 «Дабраранак».
7.35, 12.30 «Беларуская кухня».
8.05, 13.00, 16.00, 20.30, 22.55 «Навіны культуры».
8.15, 21.05 «Маргарыта Назарава». Маст. фільм (16+).
10.05 «Кампазітары Беларусі».
10.30 «Архітэктура Беларусі».
10.45, 17.00 «Цені знікаючь апоўдні». Маст. фільм (12+).
12.05 «Сэнс жыцця».
13.10, 18.15 «Легенды кіно» (12+).
13.50, 18.55 «Кур'ер». Маст. фільм (12+).
15.20 «Асобы».
15.30 «Культурнае падарожжа» (6+).
16.10 «Кадры жыцця».
20.40 «Калыханка» (0+).
23.05 «Аніма». Дак. фільм (12+).

Беларусь 5

7.00 Футбол. Чэмпіянат Расіі.
8.55 На мяжы фолу.
10.20 Барацьба грэка-рымская. Чэмпіянат Беларусі.
11.55 Валейбол. Мужчыны. Беларусь — Расія.
13.50 Як гэта было.
14.20 Хакей. Еўра-Азіяцкі Кубак Дружбы. «АКМ-Тула» (Расія) — ХК «Брэст» (Беларусь).
16.15 Футбол. Чэмпіянат Расіі. «Дынама» (Масква) — «Крылы Саветаў» (Самара).
18.10 Футбол. Чэмпіянат Расіі.
19.00 Спорт-цэнтр.
19.10 Спорт-кадр.
19.40 Змешаныя адзінаборствы.

АНТ

6.00, 7.15, 8.15, 9.10 «Наша раніца».
7.00, 8.00, 9.00, 11.00, 13.00, 16.00, 18.00, 20.30 Нашы навіны.
7.10, 8.10 «Трывожная кнопка» (16+).
10.00 «Прапаганда» (16+).
10.20 «Жыць здарова!» (16+)
11.15 «Модны прыгавор» (6+).
12.20, 13.15, 22.30 Фільм «Любоўная сетка» (12+).
15.00 «Давай пажэнімся!» (16+)
16.20 «Мужчынскае/Жаночае» (16+).
17.20, 18.20 Інфармацыйны канал (16+).
20.10 Вячэрнія навіны.
21.20 Фільм «Трэйдар» (16+).
0.20 Час.

СТБ

6.00, 6.40, 7.45, 8.40 «Раніца СТБ».
6.30, 7.30, 8.30, 10.30, 13.30, 16.30, 19.30, 22.30 Навіны «24 гадзіны».
9.00 «Рашэнне ёсць! Дэпутацкі адказ».
9.30 «Па сутнасці».
10.40 Дак. праект «Неверагодная навука» (16+).
13.50, 0.50 «Адміралы раёна-2». Серыял (16+).
16.50 «Хуткая дапамога». Серыял (16+).
20.10, 23.05 «СТБ-спорт».
20.15 «Сталічныя падрабязнасці».
20.25 «Міншчына».
20.40 «Золата». Серыял (16+).
23.20 «Азаронак. Напрамую».

МІР

5.00 «Я — валанцёр» (12+).
5.10 «Культасобы» (12+).
5.25 «[Не]Фантастыка» (12+).
5.40 Дак. фільм «Час магчымасцяў. Медыцына» (12+).
6.00, 10.00, 13.00, 16.00, 18.30, 0.30 Навіны.
6.15 Дак. фільм «Разам выгадна. Адукацыя» (12+).
6.40, 10.10 Тэлесерыял «Чужая кроў» (16+).
13.15 «Міравое пагадненне» (16+).
14.10 «Справы судовыя. Бітва за будучыню» (16+).
15.05 «Справы судовыя. Новыя гісторыі» (16+).
16.15 «Справы судовыя. Яблык разладу» (16+).
17.15 «Справы судовыя. Грошы вярніце!» (16+)
18.50 «Гульня ў кіно» (16+).
22.30 Маст. фільм «Небяспечна для жыцця!» (16+)
0.45, 3.15 Спецыяльны рэпартаж (12+).
1.00 Дак. фільм «Час магчымасцяў. Сельская гаспадарка» (12+).
1.20, 3.25 «Еўразія. Рэгіёны» (12+).
1.35, 3.35 «Зроблена ў Садружнасці» (12+).
1.50, 3.50 «Легенды Цэнтральнай Азіі» (12+).
2.00, 4.00 «Еўразія. Даслоўна» (12+).
2.15, 4.15 «Еўразія. Спазнаем разам» (12+).
2.20, 4.20 «Пяць прычын паехаць у...» (12+)
2.30, 4.35 «Нашы замежнікі» (12+).
2.45, 4.50 «Чэмпіёны Еўразіі» (12+).
3.00 «Еўразія. Гісторыя поспеху» (12+).
3.05 «Разам выгадна» (12+).

РТР—Беларусь

6.00, 9.00, 11.30, 14.30, 17.30, 21.00, 23.00 Беларусь. Навіны.
6.05, 9.05 «Новая раніца».
10.05 «САСС упаўнаважаны заявіць».
11.00, 14.00, 17.00, 20.00 Весткі.
11.40 «Пра самае галоўнае» (12+).
12.35, 18.40, 1.50 Гумарыстычная праграма (16+).
12.50 «Кропкі над «і» (16+).
14.40 «60 хвілін».
16.10 Тэлесерыял «Васіліса» (12+).
17.40 Тэлесерыял «Асінае гняздо» (12+).
18.55 «Малахаў» (16+).
21.30, 23.15 Тэлесерыял «Вяртанне» (12+).

НТБ—Беларусь

6.10 «Астрапрагноз».
6.15, 7.10, 8.20, 13.20, 22.45, 23.45 Сёння. Галоўнае.
6.20 «Здарова здаровым быць!» (6+)
7.25 «Аперацыя «Баграціён». Дак.-публіцыстычны фільм (12+).
8.00, 10.00, 13.00, 16.00, 19.00 Сёння.
8.35, 21.25 «НЗ.by».
8.55 Зразумелая палітыка.
9.10 «Зламаць стэрэатыпы» (12+).
9.25, 10.35 Серыял «Лягавы» (16+).
13.25 «Надзвычайнае здарэнне».
13.55 «ДНК» (16+).
16.40, 20.00 Галоўнае. Сёння. Беларусь.
16.50 Серыял «Пёс» (16+).
20.15, 21.40, 22.50, 0.00 Серыял «Неўскі. Цень Архітэктара» (16+).

8 канал

7.00, 21.00 «Надвор'е» + «Эра-на».
7.05 Мультпарад.
7.25 «Прыколы 13-й школы» (6+).
7.30 «Дзеці аб ежы».
8.00 Серыял «Хачу ў кіно».
8.20 Мультпарад «Кунг-фу панда».
9.50 «Фэшн is my прафэшн» (12+).
10.05 Серыял «Прафесія — ратавальнік» (16+).
10.55 Серыял «Мегрэ» (16+).
12.35 Драма «Кліч продкаў» (6+).
14.15 «Як стаць чэмпіёнам».
13.40 Камедыя «Вясёлая пасха» (12+).
15.30 «Прыколы 13-й школы» (6+).
15.35 Серыял «Сярод канібалаў» (16+).
17.25 Містыка (16+).
19.10 «Надвор'е».
19.15 «Вячэрні серыял».
20.50 «Вечарніца» (0+).
21.05 Меладрама «Гонар і прадузятасць» (12+).
23.10 Вестэрн «Добры, дрэнны, злы» (16+).

Культура

6.30 «Біблейскі сюжэт».
7.05 «Малы і Карлсан», «Карлсан вярнуўся». Мультфільмы.
7.50 «Вар'яцкі дзень інжынера Баркасава». Маст. фільм.
10.00 «#Культурны код. Расія ў тэатры і кіно». Дак. фільм.
10.25 «Класная тэма!»
10.50 Невядомыя маршруты Расіі.
11.30 «Ягор Булычоў і іншыя». Маст. фільм.
13.00 «Музеі без меж».
13.30 «Чорныя дзіркі. Белыя плямы».
14.15, 1.10 «Блакітныя прыстанак». Дак. фільм.
15.05 Юбілейны канцэрт Школы-студыі пры Дзяржаўным акадэмічным ансамблі народнага танца імя Ігара Майсеева.
16.30 Больш, чым каханне.
17.15 «Апошняя інспекцыя». Маст. фільм.
19.30 Навіны культуры.
19.45 Спектакль «Рэвізор».
23.00 «Вялікі джаз — 2022».
1.55 Шукальнікі.
2.45 Мультфільмы для дарослых.

Настальгія

6.00 «Яловая субмарына» (18+).
6.55, 8.40, 9.40, 11.35, 12.45, 14.35, 15.40, 17.35, 23.35, 2.35, 3.40, 5.35 Музычная настальгія (12+).
7.10 Маст. фільм «Набярэжная туманаў» (16+).
9.00, 15.00, 3.00 «Мінулы час» (12+).
10.00, 16.00, 22.00, 4.00 «Народжаныя ў СССР» (12+).
11.00, 17.00, 23.00, 5.00 «Блеф-клуб» (16+).
12.00 «Да і пасля...» (16+)
13.00 Маст. фільм «Фанфан-цюльпан» (16+).
18.00 Маст. фільм «Неспакойная гаспадарка» (16+).
19.25 «Добры вечар, Масква!» (16+)
21.00 «Быў час» (16+).
0.00 «Спяем, сябры!» (16+)
1.15 Маст. фільм «Ноч у Касабланцы» (16+).

EuroSport 1

3.00, 7.30, 11.00, 14.00, 15.30, 23.00 Веласпорт. «Вуэльта». Мужчыны (16+).
5.00 Кліфдайвінг: сусветная серыя, Осла (0+).
6.00, 13.00, 1.00, 2.00 Мотакрос. Нідэрланды. МХ2. Чэмпіянат свету (16+).
6.30, 7.00, 13.30, 1.30, 2.30 Мотакрос. Нідэрланды. MXGP. Чэмпіянат свету (16+).
9.30, 19.00 Тэніс. US Open. Жанчыны (6+).
12.30 Парусны спорт (6+).
21.00 Тэніс. US Open. Мужчыны (6+).

Кінакамедыя

0.30 «Дзядуля лёгкіх паводзін» (18+).
2.50 «Выдатніца лёгкіх паводзін» (18+).
4.30 «На мора!» (16+)
6.25 «Нянька па выкліку» (16+).
8.10 «Няўдачлівыя» (16+).
9.50 «Ліберэя: паляўнічыя на скарбы» (16+).
11.45 «Нянькі» (12+).
13.30 «Starперцы» (18+).
15.25 «Вечарынка на выпуск» (18+).
17.20 «Робін Гуд: пачатак» (16+).
19.30 «Вясельны перапалох» (16+).
21.25 «Блізняты-драконы» (12+).
23.25 «Рэд» (16+).

ТБ3

6.00 Калекцыя «Беларусьфільма» (12+).
9.10 «Кадэт» (12+).
10.50 «Тлумачальнік сноў» (16+).
11.45 «Смерць усесаюзнай славы» (16+).
12.30 «Глядзі сам» (12+).
12.50 «Дзённік экстрасэнса» (12+).
15.25 «Марлі і я» (12+).
17.25, 1.00 «СуперІванова» (16+).
19.15, 3.00 «Д'ябал хаваецца ў дробязях» (16+).
22.45 «Зялёная кніга» (16+).
2.35 «Паглядзім» (12+).

ТБ1000

6.20 Рок Дог-2 (6+).
8.05, 9.00, 10.05, 11.00 Чыста англійскія забойствы (16+).
12.05 Ілюзіяніст (16+).
14.20 Ілюзія падману (16+).
16.30 Ілюзія падману-2 (16+).
19.00 Дывергент (16+).
21.45 Дывергент, глава 2: інсургент (16+).
0.00 Дывергент, глава 3: за сцяной (16+).
2.00 Валерыян і горад тысячы планет (16+).
4.05 Пасля нашай эры (16+).

ТБ1000 Рускае кіно

5.30 «Тры каты» (6+).
6.20, 5.30 «Смяшарыкі» (6+).
7.20 «Пін-код» (6+).
9.50 «Снежная каралева» (6+).
11.20 «Снежная каралева: перазамарозка» (6+).
12.50 «Маёр Гром: чумны доктар» (16+).

15.25 «Абаронцы» (16+).
17.05 «Адна дома» (16+).
19.00 «Мая жудасная сястра» (6+).
20.35 «Мая жудасная сястра-2» (6+).
22.10 «Дарагі тата» (12+).
23.50 «Чыжык-Пыжык вяртаецца» (6+).

ЯСНАе

1.30 «Баба Яга выратоўвае свет» (6+).
2.55 «Дзяўчынка Ніна і выкрадальнікі піяніна» (6+).
4.15 «Канёк-Гарбунок» (6+).
5.15 Мультфільм «Конь Юлій і вялікія скачкі» (6+).
6.30 Маст. фільм «Бумер» (16+).
8.25 «Вось гэта кіно!»
8.55 Маст. фільм «Брат» (16+).
10.35, 12.20, 2.55 Серыял «Крэмень» (16+).
14.00 Футбол. Першая Ліга. «Белшына» (Бабруйск) — «РЦАР-БДУ» (Мінск).
16.00 Футбол. Беларусбанк — чэмпіянат Беларусі. «Мінск» — «Дынама-Брэст»
18.00 Футбол. Беларусбанк — чэмпіянат Беларусі. «Смаргонь» — «Нафтан» (Наваполацк).
20.00 Серыял «Сякера» (16+).
21.35 Маст. фільм «Перавозчык: спадчына» (16+).
23.10 Маст. фільм «На сонцы, вздоўж радоў кукурузы» (12+).
0.45 Маст. фільм «Джон Уік-3» (18+).
4.20 Маст. фільм «Вайна» (16+).

ЗВЯЗДА

6 .00 «Віцебшчына. Партызанскі край».
6.30 «Леон з Эльзаса. Беларускі партызан». Дак. фільм (12+).
7.00 «Навіны».
7.20 «Асабістая справа».
7.50 «Мерседэс уцякае ад пагоні». Маст. фільм (12+).
9.05 «Месца сустрэчы змяніць нельга». Маст. фільм (12+).
10.35, 11.25, 12.15, 13.05, 22.00 «Разведчыцы» (16+).
13.55, 15.30 «Дума аб Каўпаку». Маст. фільм (12+).
17.05, 17.55 «Лёс дыверсанта» (12+).
18.45, 19.30 «Пазыўны «Зграя». Экспедыцыя» (16+).
20.20, 21.10 «Апошні рубеж» (16+).
23.20 «Аперацыя «Бярэзіна». Пастка для Скарцэні». Дак. фільм (12+).
0.15 «Крэпасць на Дзвіне». Дак. фільм (12+).
1.00 «Горад, які паўстаў з попелу». Дак. фільм (12+).
1.30 «Азарычы. Ахвяры «Эскулапа». Дак. фільм (12+).
2.00 «Ілья Мурамец». Перарваны палёт». Дак. фільм (12+).
2.30 «Доктар Слон. Стаўка на чырвонае». Дак. фільм (12+).
3.00 «Ілжэпартызаны. Па легендзе Абвера». Дак. фільм (12+).
3.30 «Бітва за Кобрын. Заложнікі сакрэтнага пакта». Дак. фільм (12+).

Viasat Explore

6.00, 6.45, 7.30, 8.25 Канадскія лесавозы (12+).
9.10, 10.05 Пошукавая каманда ў Аўстраліі (12+).
10.55, 11.55 Як знайсці прыгоды (16+).
13.00 Вада і жыццё (12+).
13.55, 14.50 У рытме цэнтральнага вакзала (16+).
15.45, 16.10, 16.35, 17.05, 17.35 Стоп! Пагранічны кантроль (16+).
18.05, 18.30, 19.00, 19.30 З места падзей (16+).
20.00, 21.00 Паляўнічыя на танкі (16+).
22.05, 22.55 Арсенал на продаж (16+).
23.45 Перапрацоўка старызны (12+).
0.35, 1.30, 2.15, 3.05 Людзі каменя (12+).
3.55 Бірузовая ліхаманка (12+).
4.40 Жахлівы карп (12+).

У праграме магчымыя змяненні.
Перадрукоўка праграмы забаронена.
[СЦ] – фільм транслюецца са скрытымі субцітрамі.

Беларусь 1

6.45 Меладрама «За шчасцем» (12+).
8.30 Існасць.
9.00, 12.00, 15.00 Навіны.
9.15 «Добрай раніцы, Беларусь!» (12+)
10.05 Здароўе (12+).
10.55 Дача (12+).
11.25 Тайны следства (12+).
12.15 Меладрама «Валюша» (12+).
14.30 Адзін дзень (12+).
15.15 Краіна.
15.45 Гісторыі выратавання (12+).
16.20 Меладрама «Хвасталюбы» (12+).
21.00 Панарама.
21.40 «Добры вечар!» (12+)
23.25 Меладрама «Ураўненне з невядомымі. Сёння ты памрэш» (12+).
1.15 Дзень спорту.

Беларусь 2

6.00 «Уключайся. Лепшае за тыдзень» (12+).
9.00 «Дарагая, я забіў» (16+).
10.20, 16.05 Тэлебарометр.
10.25 «Ілья Мурамец і Салавей-Разбойнік» (12+).
11.40 Гэта мая сям'я (12+).
12.50 Камедыя «Элефант» (12+).
14.10 Як дома (16+).
14.45 «Кароль дэсертаў. Кубак Агзамава» (12+).
16.10 Дэтэктыў «Сто гадоў шляху» (16+).
19.45 «Чатыры дачы» (16+).
21.10 Спартлато 6 з 49, КЕНА.
21.15 Серыял «Атэль «Элеон» (16+).

Беларусь 3

7.30 «Трое з Прастаквашына». Мультфільм (0+).
7.50 «Сіла веры».
8.15, 15.05 «Навіны культуры».
8.25 «Апякун». Маст. фільм (12+).
9.50 «Беларуская кухня».
10.20, 15.50 «Жывая спадчына».
10.45 «Школьны музей Перамогі».
11.00 «То! Лато».
11.25 «Навука побач» (6+).
11.50 «Прыгоды Шэрлака Холмса і доктара Ватсана». «Скарбы Агры». Маст. фільм (12+).
14.25 «Легенды эстрады».
15.15 «Сваімі словамі».
16.20 Дзень беларускага пісьменства.
17.30 «Апошні дзень» (12+).
18.05 «Кін-дза-дза!» Маст. фільм (12+).
20.25 «Суразмоўцы».
20.40 «Калыханка» (0+).
21.05 «Верныя сябры». Маст. фільм (12+).
22.45 «Мая мелодыя». Фільм-канцэрт.
23.30 «Мастак Л. Шчамялёў: вясёлка жыцця». Дак. фільм.
23.40 Вечары з Сімфанічным аркестрам.

Беларусь 5

6.25 Футбол. Чэмпіянат Беларусі. ФК «Слуцк» — ФК «Віцебск».
8.05 Бокс.
9.10 Вялікі спорт.
9.55 Настольны тэніс. Кубак Беларусі. Жанчыны. Фінал.
11.55 Настольны тэніс. Кубак Беларусі. Мужчыны.
13.55 Змешаныя адзінаборствы.
14.55 Футбол. Чэмпіянат Расіі. ЦСКА (Масква) — Акрон (Тальяці).
16.55 Фактар сілы.
17.25 Футбол. Чэмпіянат Расіі. «Зеніт» (Санкт-Пецярбург) — «Спартак» (Масква). У перапынку — «Спорт-цэнтр».
19.25 Гульні «навырост».
19.55 Футбол. Чэмпіянат Беларусі. «Славія» (Мазыр) — «Шахцёр» (Салігорск). У перапынку — «Спорт-цэнтр».
21.55 Футбол. Чэмпіянат Бразіліі. Атлетыка «Гаянiенсэ» — «Жувентудэ».
0.00 На спорце.
0.20 Футбол. Чэмпіянат Бразіліі. Палмейрас — Куяба.

АНТ

7.00, 9.00, 16.00 Нашы навіны.
7.10, 9.10 «Наша раніца ў суботу».
10.00 «Беларуская SUPER-жанчына» (12+).
10.10 «Трывожная кнопка» (16+).
10.40 «Белыя Росы» (12+).
11.10, 16.20 Фільм «Магамаеў» (16+).
20.00 «Як глядзець».
20.55 «Метэагід».
21.20 «Сёння вечарам» (16+).
23.00 Фільм «Сухар» (12+).

СТБ

6.05 Маст. фільм «Сцеражыся аўтамабіля» (12+).
7.40 «Анфас».
8.00 «Цэнтральны рэгіён».
8.30 Дак. праект «Тайная гісторыя ежы» (16+).
10.10 «Ствараем разам».
10.30, 13.30, 16.30, 19.30 Навіны «24 гадзіны».
10.40 «Свае».
10.55 «Мінск і мінчане».
11.25, 13.45, 16.45, 20.35 «Хуткая дапамога». Серыял (16+).
20.25 «СТБ-спорт».
22.40 Дак. праект «Дзевяностыя» (16+).

МІР

5.00, 6.25, 9.05, 3.45 Мультфільмы (6+).
6.00 «Усё, як у людзей» (6+).
6.30 Маст. фільм «Папялушка».
8.05, 1.55 «Наша кіно. Гісторыя вялікай любові» (16+).
8.40 «Гістарычны дэтэктыў з Мікалаем Валуевым» (16+).
9.30 «ФазэндаЛайф» (6+).
10.00, 16.00, 18.30 Навіны.
10.10 Маст. фільм «Вуліца поўная нечаканасцяў» (16+).
11.45 Маст. фільм «Непапраўны лгун» (16+).
13.25 Маст. фільм «Дзеці Дон-Кіхота».
15.00, 16.15 Маст. фільм «Знахар» (16+).
18.05, 18.45 Тэлесерыял «Легенды аб Кругу» (16+).
22.15 Маст. фільм «Кур'ер» (16+).
0.05 Маст. фільм «Дэжавю» (16+).
2.20 Маст. фільм «Любімая дзяўчына» (16+).

РТР—Беларусь

7.05 «Новая раніца».
9.30 «Гісторыі Вялікай Краіны» (12+).
10.25 «Дакрананне да святла».
10.40 «Пуцёўка.by».
11.00, 14.00, 17.00, 20.00 Весткі.
11.30, 21.00 Беларусь. Навіны.
11.40 «Доктар Мяснікоў» (12+).
12.40, 14.50 Фільм «Паслухмяная жонка» (16+).
17.50 «Прывітанне, Андрэй!» (12+)
19.45 «Плюс-мінус».
21.30 Фільм «Мама можа» (12+).
0.50 Гумар! Гумар! Гумар!!!» (16+)

НТБ—Беларусь

6.10 «Астрапрагноз».
6.15, 7.05 Сёння. Галоўнае.
6.20 «На тыдзень». (16+).
7.20 Беларусы (6+).
8.00, 10.00, 16.00 Сёння.
8.20 «НЗ.by: час вынікаў».
8.50 Адзін дзень (12+).
9.25 Ежа хоць куды (6+).
10.20 Знак якасці (6+).
10.40 «Галоўная дарога» (16+).
11.15 «Жывая ежа» з Сяргеем Малазёмавым (12+).
12.05 Кватэрнае пытанне (0+).
13.05 «Паедзем, паядзім!» (12+)
14.00 Драма «Ваўкі» (16+).
16.25 «Следства вялі...» (16+)
17.10 «Сакрэт на мільён» (16+).
19.00 «Цэнтральнае тэлебачанне».
20.15 Серыял «Неўскі. Цень Архітэктара» (16+).
1.00 «Зоркі сышліся» (16+).

8 канал

7.00, 13.30, 21.00 «Надвор'е» + «Эрана».
7.05 «Любімае кіно».
9.25 Драма «Хаціка — самы лепшы сабар» (12+).
11.00 «Гатуй як шэф» (12+).
11.10 Прыгоды «Піраты Карыбскага мора: на дзіўных берагах» (12+).
13.35 «Глядзім усёй сям'ёй». «Шчаўкунок і чатыры каралеўствы» (6+).
15.15 «Уладар пярсцёнкаў. Братэрства пярсцёнка» (12+).
18.45 «Асалам алейкум, Беларусь!»
18.55 «Надвор'е».
19.00 Камедыя «Нявеста і прымхі» (12+).
20.50 «Вечарніца» (0+).
21.05 «Фэшн is my прафэшн» (12+).
21.20 Камедыя «У джазе толькі дзяўчаты» (16+).
23.20 Фантастыка «Гравітацыя» (16+).
0.50 «Начны серыял».

Культура

6.30 «Пешшу...» Масква купецкая.
7.05 Эпізоды. Міхаіл Дзяржавін.
7.50 Рэпартажы з будучыні.
8.35 «Першыя ў свеце». Дак. серыял.
8.50 «Казкі старога чараўніка». Маст. фільм.
10.00, 12.30, 16.30, 19.30 Навіны культуры.
10.15 Тэлетэатр. Класіка.
11.20 «Абсалютны слых».
12.00, 19.00 «Палацы падарвацца і адыходзіць...»
12.45 «Мужнасць». Маст. фільм.
13.55 «Забытае рамяство». Дак. серыял.
14.10, 1.15 Зоркі опернай сцэны.
15.10 «Апавяданні з рускай гісторыі».
16.00, 2.30 Раман у камені.
16.45 «САС. Дзяцінства». Аўтарская праграма.
17.30, 23.50 «Следства вядуць знатакі». Маст. фільм.
19.45 «Белая студыя».
20.45 «Стоп! Пашыта! Гарнітур у кіно». Дак. серыял.
21.15 Спектакль «Вішнёвы сад».

Настальгія

6.00 Маст. фільм «Знесеныя ветрам» (16+).
9.30, 11.30, 12.55, 14.45, 15.40, 17.35, 18.50, 20.15, 21.40, 23.55, 1.40, 2.25, 5.35 Музычная настальгія (12+).
10.00, 16.00, 22.00, 4.00 «Народжаны ў СССР» (12+).
11.00, 17.00, 23.00, 5.00 «Блеф-клуб» (16+).
12.00 «СевАлогія» (18+).
13.05 Маст. фільм «Вялікі вальс» (16+).
15.00, 21.00 «Мінулы час» (12+).
18.00 «Быў час» (16+).
19.00 Маст. фільм «Ямачкі» (16+).
20.30 «Рытмічная гімнастыка» (12+).
0.00 Маст. фільм «Вясна» (16+).
1.50 «Каралі эпізоду» (16+).
3.00 «Быў час» (16+).

EuroSport 1

3.00, 7.30, 11.30, 14.00, 15.30, 23.05 Веласпорт. «Вуэльта». Мужчыны (16+).
5.00, 1.00 Трыятлон. Бостан (6+).
6.30, 9.30, 12.30, 19.00 Кліфдайвінг: сусветная серыя, Осла (0+).
10.30, 20.00 Дзюдо (16+).
13.30 Е sport (0+).
22.00 Спідвей (16+).

Кінакамедыя

0.35 «Вяселле найлепшага сябра» (12+).
3.10 «Гэтаму быць!» (16+)
4.50 «Адной левай» (12+).
6.20 «Бландзінка ў эфіры» (16+).
8.05 «Рэд-2» (16+).
10.10 «Дзядуля лёгкіх паводзін» (18+).
11.55 «Формула 51» (18+).
13.40 «Ліберэя: паляўнічыя на скарбы» (16+).
15.35 «Вясельны перапалох» (16+).
17.35 «Вечарынка на вылет» (18+).
19.30 «Правілы здыму: метад Хітча» (12+).
21.40 «Нянькі» (12+).
23.25 «Нянька па выкліку» (16+).

ТБ3

6.00 Калекцыя «Беларусьфільма» (12+).
9.15 «Містычныя гісторыі» (16+).
10.10, 16.05 «Пятая варта» (16+).
11.05 «Паглядзім» (12+).
11.35, 17.00 «Каралёк — птушачка пеўчая» (16+).
13.15, 18.45 «Сляпая» (16+).
14.35, 20.05, 3.40 «Варажбітка» (16+).
21.35 «Я ведаю тваё сакрэты» (16+).
23.15 «Гісторык» (16+).
0.15 «Дзённік экстрасэнса» (16+).
1.10 «Той, хто выжыў» (16+).
4.30 «Суд ідзе». Дак. серыял (16+).

ТБ1000

5.40 Трыстан і Ізольда (16+).
7.50, 8.55, 23.40, 0.40 Чыста англійскія забойствы (18+).
9.55 Пампеі (12+).
11.55 Джэйн Эйр (16+).
14.20 Гонар і прадузятасць (12+).
16.50 Пакаленне Ваяджэр (16+).
19.00 Валерыян і горад тысячы планет (16+).

21.45 Пасля нашай эры (16+).
1.30 Дзённік Брыджыт Джонс (16+).
3.00 Брыджыт Джонс: грані разумнага (16+).
4.35 Брыджыт Джонс-3 (16+).

ТБ1000 Рускае кіно

5.30 «Пін-код» (6+).
7.20 «Тры каты» (6+).
8.00 «Смяшарыкі» (6+).
9.00 «Дама Пік» (16+).
11.20 «Мафія: гульня на выжыванне» (16+).
13.05 «Смяротныя ілюзіі» (16+).
15.20 «Абарачальная рэальнасць» (16+).
16.55 «Легенда аб самба» (16+).
19.00 «Бультэр'ер» (16+).
20.55 «Кентаўр» (16+).
22.55 «Слон» (16+).
0.35 «Бендэр: пачатак» (16+).
2.05 «Бендэр: золата імперыі» (16+).
3.25 «Бендэр: апошняя афера» (16+).

ЯСНАе

5.10 Серыял «Люты» (16+).
6.50 Серыял «Снайпер: афіцэр СМЕРШ» (12+).
8.25 Серыял «Запаведны спецназ-2» (16+).
10.05 Маст. фільм «Я — лялька» (16+).
11.50 Серыял «Пяць хвілін цішыні. Новыя гарызонты» (16+).
13.30 Серыял «Шэф. Новае жыццё» (16+).
15.05 Маст. фільм «Чорны сабака. Папераджальны ўдар» (16+).
16.55 Серыял «Спадары афіцэры» (16+).
18.35 Серыял «Неўскі-5. Паляванне на Архітэктара» (16+).
21.10 Серыял «Пазыўны «Зграя» (16+).
22.45 Дак. фільм «Нулявая сусветная» (16+).
23.40 Маст. фільм «Бацька» (12+).
1.15 Маст. фільм «Сведкі» (12+).
3.05 Маст. фільм «У жніўні 44-га» (12+).

ЗВЯЗДА

6.00 «Віцебшчына. Партызанскі край».
6.30 «Маленькія салдаты вялікай вайны». Дак. фільм (12+).
7.00 «168 гадзін».
7.30 «Асабістая справа».
8.00 «Бацька». Маст. фільм (12+).
9.30, 21.45 «Месца сустрэчы змяніць нельга». Маст. фільм (12+).
10.45, 11.40, 17.50, 18.40 «Разведчыцы» (16+).
12.30, 13.20, 20.00, 20.50 «Канвой PQ-17» (12+).
14.15 «У лясах пад Ковелем». Маст. фільм (12+).
15.25, 16.10 «Крапавы берэт» (12+).
16.55, 23.30 «Дзяржынскі супраць Пілсудскага». Дак. фільм (12+).
19.30, 23.00 «Навіны».
19.45, 23.15 «Навіны ў форме».
19.50, 23.20 «Рубікон».
0.25 «Бабруйскі вузел. Ліквідацыя». Дак. фільм (12+).
0.55 «Вайна разведак. Курсанты асаблівага прызначэння». Дак. фільм (12+).
1.25 «Па плане «Д». Як пачыналася сакрэтная вайна». Дак. фільм (12+).
1.55 «Віцебшчына. Партызанскі край». 2-я серыя.
2.25 «Крылы Саветаў. Агонь у адказ». Дак. фільм (12+).
2.55 «А-229. Сакрэтная зброя Крамля». Дак. фільм (12+).
3.25 «Георгій Жукаў. Капкан для камкора». Дак. фільм (12+).
3.55 «Полацкі ўмацавальны раён».

Viasat Explore

6.05, 5.35 Зоркі рыбалкі (12+).
6.30, 7.15 У пагоні за монстрамі (16+).
8.05, 9.05, 0.50, 1.40 Людзі каменя (12+).
10.05, 11.00, 13.50, 14.45, 19.25, 20.20, 2.30, 3.15, 4.05, 4.50 Пераробка старызны (12+).
11.50, 12.50, 21.15, 22.15 У рытме цэнтральнага вакзала (16+).
15.40, 16.30, 23.10, 0.00 Канадскія лесавозы (12+).
17.25, 18.25 Авіятары (12+).

У праграме магчымыя змяненні.
Перадрукоўка праграмы забаронена.
[СЦ] – фільм трансліруецца са скрытымі субцітрамі.

Беларусь 1

6.00, 7.20, 8.15 Добрай раніцы, Беларусь!
7.00, 8.00, 9.00, 12.00, 13.00, 15.00, 17.00, 19.00 Навіны.
7.05, 8.05 Навіны эканомікі.
7.10, 8.10, 18.15, 0.40 Зона Х (16+).
9.10 «Здарова здаровым быць!» (6+) [СЦ]
10.00, 11.50, 12.15, 13.05 Меладрама «Непрыгожая сяброўка». «Чырвоная нітка» (16+).
10.50 «Скажынемаўчы».
15.10, 18.00 Навіны рэгіёна.
15.25, 22.25 Серыял «След» (16+).
17.05 Беларуская часінка.
18.30, 19.20 Меладрама «Дарога да шчасця» (16+).
21.00 Панарама.
21.45 Трэнды (12+).
0.25 Сфера інтарэсаў.
1.00 Дзень спорту.

Беларусь 2

6.00 «Уключайся!» (12+)
10.00, 16.55 Тэлебарометр.
10.05, 17.55 «Знакі лёсу» (16+).
10.35, 18.25 Серыял «Следства кахання» (16+).
12.20, 22.15 Дэтэктыў «Сышчыца» (16+).
14.20 «100 месцаў, дзе паесці» (16+).
15.15 «Чорны спіс» (16+).
15.55 Нічога сабе ньюз (12+).
16.00 «ПІН_КОД» (12+).
17.00 «Разумны дом» (12+).
17.40 «Карысная праграма» (16+).
20.10 Камедыйны серыял «Жукі» (16+).
21.10 Спартлато 5 з 36, КЕНА.
21.15 Серыял «Атэль «Элеон» (16+).
0.20 «Сям'я. Перазагрузка» (16+).

Беларусь 3

7.00 «Дабраранак».
7.35, 12.25 «Беларуская кухня».
8.05, 12.55, 16.00, 20.30, 22.55 «Навіны культуры».
8.15, 21.05 «Маргарыта Назарава». Маст. фільм (16+).
10.05 «Кампазітары Беларусі».
10.30 «Архітэктура Беларусі».
10.45, 17.00 «Ценi знікаюць апоўдні». Маст. фільм (12+).
12.00 «Сэнс жыцця».
13.10, 18.15 «Легенды кіно» (12+).
13.45, 18.50 «Паляванне на ліс». Маст. фільм (12+).
15.20 «Асобы».
15.30 «Культурнае падарожжа» (6+).
16.10 «Кадры жыцця».
20.40 «Калыханка» (0+).
23.05 «Краіна выратаванага вогата». Дак. фільм (12+).

Беларусь 5

7.00 Фіз-ра.
7.30 Футбол. Чэмпіянат Расіі. ЦСКА (Масква) — «Лакаматыў» (Масква).
9.25 Валейбол. Жанчыны. Беларусь — Расія.
11.20 Спорт-кадр.
11.50 Лёгкая атлетыка. Чэмпіянат Расіі.
15.10 На спорце.
15.30, 20.20 Змешаныя адзінаборствы.
17.30, 22.25 Спорт-цэнтр.
17.40 Слэм-данк.
18.10 Між іншым.
18.30 Футбол. Чэмпіянат Расіі.
19.20 Футбол без меж.
22.35 Бокс.

АНТ

6.00, 7.10, 8.10, 9.10 «Наша раніца».
7.00, 8.00, 9.00, 11.00, 13.00, 16.00, 18.00, 20.30 Нашы навіны.
10.00 «Жыць здарова!» (16+)
11.15 «Модны прыгавор» (6+).
12.20, 13.15, 22.40 Фільм «Любоўная сетка» (12+).
15.00 «Давай пажэнімся!» (16+)
16.20 «Мужчынскае/Жаночае» (16+).
17.20, 18.20 Інфармацыйны канал (16+).
19.00 «Аб'ектыўНа» (16+).
20.00, 0.30 Час.
21.20 «Усё зразумела з Марынай Караман» (16+).
21.30 Фільм «Трэйдар» (16+).

СТБ

6.00, 6.40, 7.45, 8.40 «Раніца СТБ».
6.30, 7.30, 8.30, 10.30, 13.30, 16.30, 19.30, 22.30 Навіны «24 гадзіны».
9.00 Дак. праект «Хронікі маскоўскага побыту» (16+).
10.40 Дак. праект «Армагедон» (16+).
13.50, 0.50 «Адміралы раёна-2». Серыял (16+).
16.50 «Хуткая дапамога». Серыял (16+).
20.15, 23.05 «СТБ-спорт».
20.20 «Сталічныя падрабязнасці».
20.30 «Меншчына».
20.45 «Золата». Серыял (16+).
23.20 «Азаронак. Напрамую».

МІР

5.00 «Разам выгадна» (12+).
5.10 Дак. фільм «Час магчымасцяў. Сельская гаспадарка» (12+).
5.35, 6.15, 10.10 Тэлесерыял «Чужая кроў» (16+).
6.00, 10.00, 13.00, 16.00, 18.30, 0.30 Навіны.
13.15 «Міравое пагадненне» (16+).
14.10 «Справы судовыя. Бітва за будучыню» (16+).
15.05 «Справы судовыя. Новыя гісторыі» (16+).
16.15 «Справы судовыя. Яблык разладу» (16+).
17.15 «Справы судовыя. Грошы вярніце!» (16+)
18.50 «Гульня ў кіно» (16+).
22.30 Маст. фільм «Непадатлівыя» (16+).
0.45, 2.50, 4.35 Спецыяльны рэпартаж (12+).
0.55 Дак. фільм «Час магчымасцяў. Медыцына» (12+).
1.10, 2.55, 4.40 «Пяць прычын паехаць у...» (12+)
1.25, 3.10, 4.55 «Я — валанцёр» (12+).
1.30, 3.15 «Культасобы» (12+).
1.50, 3.35 «Чэмпіёны Еўразіі» (12+).
2.00, 3.45 «Еўразія. Рэгіёны» (12+).
2.10, 3.55 «Еўразія. Культурна» (12+).
2.15, 4.00 «Легенды Цэнтральнай Азіі» (12+).
2.25, 4.10 «Зроблена ў Садружнасці» (12+).
2.35, 4.40 «Нашы іншаземцы» (12+).

РТР—Беларусь

6.00, 9.00, 11.30, 14.30, 17.30, 21.00, 23.00 Беларусь. Навіны.
6.05, 9.05 «Новая раніца».
10.05 «Рэцэпт сапраўднага беларуса».
10.50, 12.35, 18.40, 1.50 Гумарыстычная праграма (16+).
11.00, 14.00, 17.00, 20.00 Весткі.
11.40 «Пра самае галоўнае» (12+).
12.50 «Кропкі над «і» (16+).
14.40 «60 хвілін».
16.10 Тэлесерыял «Васіліса» (12+).
17.40 Тэлесерыял «Асінае гняздо» (12+).
18.55 «Малахаў» (16+).
20.20 «Так! Але...»
21.30, 23.15 Тэлесерыял «Вяртанне» (12+).

НТБ—Беларусь

6.10 «Астрапрагноз».
6.15, 7.10, 8.20, 13.20, 22.45, 23.45 Сёння. Галоўнае.
6.20 «Здарова здаровым быць!» (6+)
7.25 «Аперацыя «Баграціён». Дак.-публіцыстычны фільм (12+).
8.00, 10.00, 13.00, 16.00, 19.00 Сёння.
8.35, 21.25 «НЗ.by».
8.55 Сфера інтарэсаў.
9.10 «Зламаць стэрэатыпы» (12+).
9.25, 10.35 Серыял «Лягавы» (16+).
13.25 «Надзвычайнае здарэнне».
13.55 «ДНК» (16+).
16.40, 20.00 Галоўнае. Сёння. Беларусь.
16.50 Серыял «Пёс» (16+).
20.15, 21.40, 22.50, 0.00 Серыял «Неўскі. Цень Архітэктара» (16+).

8 канал

7.00, 19.15 «Надвор'е» + «Эрана».
7.05 Мультпарад.
7.30 «Прыколы 13-й школы» (6+).
7.35 «Дзеці аб ежы».
8.00 Серыял «Хачу ў кіно».
8.20 Мультфільм «Кунг-фу панда-2».
9.50 Серыял «Прафесія — ратавальнік» (16+).
10.40 Серыял «Мегрэ» (16+).
12.10 «Як стаць чэмпіёнам».
12.35 Драма «Два браты» (12+).
14.45 Серыял «Я хачу».
15.20 «Дакументальны экран».
15.50 Серыял «Сярод канібалаў» (16+).
17.35 Містыка (16+).
19.20 «Вячэрні серыял».
20.50 «Вячэрніца» (0+).
21.10 «Надвор'е».
21.15 «Фэшн is my прафэшн» (12+).
21.25 Меладрама «Дзённік памяці» (16+).
23.30 Камедыя «Дэжавю» (12+).
1.15 «Начны серыял».

Культура

6.30 «Пешшу...»
7.05 Эпізоды. Каханне.
7.50 Рэпартажы з будучыні.
8.40 «Залаты ключык». Маст. фільм.
10.00, 12.30, 16.30, 19.30 Навіны культуры.
10.15 Тэлетэатр. Класіка.
11.20 «Абсалютны слых».
12.00 «Палацы падаруваць і адыходзіць...»
12.45 «Найлепшая дарога нашага жыцця». Маст. фільм.
14.05, 17.15 «Забытае рамяство». Дак. серыял.
14.20, 1.30 Зоркі опернай сцэны.
15.50 Астравы.
16.45 «САС. Юрый Башмет». Аўтарская праграма.
17.30, 0.05 «Следства вядуць знаткі». Маст. фільм.
19.00, 23.35 Раман у камені.
19.45 Шукальнікі.
20.30 Лінія жыцця.
21.25 «Вар'ятны дзень інжэнера Баркасава». Маст. фільм.

Настальгія

6.00 «Спяем, сябры!» (16+)
7.15 Маст. фільм «Ноч у Касабланцы» (16+).
8.35, 9.40, 11.35, 12.55, 14.40, 15.40, 17.35, 18.45, 20.35, 21.40, 23.35, 0.50, 2.15, 3.40, 5.35 Музычная настальгія (12+).
9.00, 15.00, 21.00, 3.00 «Мінулы час» (12+).
10.00, 16.00, 22.00, 4.00 «Народжаныя ў СССР» (12+).
11.00, 17.00, 23.00, 5.00 «Блеф-клуб» (16+).
12.00 «Яловая субмарына» (18+).
13.10 Маст. фільм «Набярэжная туманаў» (16+).
18.00 «Да і пасля...» (16+)
19.00 Маст. фільм «Фанфан-цюльпан» (16+).
0.00 «Быў час» (16+).
1.00 Маст. фільм «Ямачкі» (16+).
2.30 «Рытмічная гімнастыка» (12+).

EuroSport 1

3.00, 7.30, 11.00, 14.00, 15.30, 23.00 Веласпорт. «Вуэльта». Мужчыны (16+).
5.00, 9.30 Снукер (6+).
12.30 Парусны спорт (6+).
13.00, 1.00 Тэніс. US Open. Жанчыны (6+).
19.00 Тэніс. US Open. Мужчыны (6+).
21.00 Тэніс. Мужчыны (6+).

Кінакамедыя

0.45 «Адной левай» (12+).
2.15 «Нянька па выкліку» (16+).
4.00 «Ліберэя: паляўнічыя на скарбы» (16+).
6.00 «Нянькі» (12+).
7.45 «Правілы здыму: метад Хітча» (12+).
10.00 «Рэд-2» (16+).
12.05 «Робін Гуд: пачатак» (16+).
14.10 «Вельмі дрэнная вучылка» (18+).
15.55 «Спатканне ўслепую» (16+).
17.40 «Прыгажунчык са стажам» (16+).
19.30 «Грозны тата» (12+).
21.15 «Формула 51» (18+).
22.55 «Вялікае вяселле» (16+).

ТБ3

6.00 Калекцыя «Беларусьфільма» (12+).
10.30 «Зімародак» (12+).
11.55 «Паглядзім» (12+).
12.25, 18.25 «Каралёк — птушачка пеўчая» (16+).
14.10, 20.10, 1.55 «Сляпая» (16+).
15.30, 21.05, 3.10 «Варажбітка» (16+).
17.00 «Старац» (16+).
22.05 «Па палавой прыкмеце» (16+).
0.10 «Нябачны госць» (16+).
4.30 «Суд ідзе». Дак. серыял (16+).

ТБ1000

5.30, 1.30 Пампеі (12+).
7.05, 8.05, 23.40, 0.40 Чыста англійскія забойствы (16+).
9.05, 11.00 Пасля (16+).
12.55 Пярсцёнак дракона (12+).
14.45 Апошні паляўнічы на ведзьмаў (16+).

16.45 Ілюзія падману (16+).
19.05 Ілюзія падману-2 (16+).
21.30 Ілюзіяніст (16+).
3.05 Трыстан і Ізольда (16+).
5.00 Рок Дог (6+).

ТБ1000 Рускае кіно

5.30 «Пін-код» (6+).
6.45 «Тры каты» (6+).
7.20 «Смяшарыкі» (6+).
8.05 «Каляндар ма(й)я» (6+).
9.55 «Нармальны толькі я» (12+).
11.55 «Малады чалавек» (16+).
14.05 «Брэменскія музыканты» (6+).
16.25 «Маёр Гром: чумны доктар» (16+).
19.00 «Абаронцы» (16+).
20.40 «Каханне і монстры» (16+).
22.25 «Толькі не яны» (16+).
0.15 «Кентаўр» (16+).
1.55 «Слон» (16+).
3.20 «Бультэр'ер» (16+).
4.50 «Царэўна-жаба» (6+).

ЯСНАе

5.00 Серыял «Балада аб бомберы» (16+).
6.45 Серыял «Загадана знішчыць. Аперацыя «Кітайская шкатулка» (12+).
8.20 Серыял «Запаведны спецназ-2» (16+).
10.00 Серыял «Дзяржаўная граніца. «Мірнае лета 21-га года» (12+).
12.15 Серыял «Пяць хвілін цішыні. Новыя гарызонты» (16+).
13.55 Серыял «Шэф. Новае жыццё» (16+).
15.30 Серыял «Спадары афіцэры» (16+).
17.20 Маст. фільм «Праведнік» (12+).
20.00 Футбол. Беларусбанк — чэмпіянат Беларусі. «Арсенал» (Дзяржынск) — «Іслач» (Мінскі раён).
22.00 «Час высокіх тэхналогій».
22.25 Серыял «Пазыўны «Зграя»-2» (16+).
0.05 Маст. фільм «Джон Уік-2» (18+).
2.05 Маст. фільм «Хлопец з нашых могілак» (12+).
3.30 Маст. фільм «Пам мужчынску» (18+).

ЗВЯЗДА

6.00, 16.15, 23.50 «Віцебшчына. Партызанскі край».
6.30 «Крылы Саветаў. Агонь у адказ». Дак. фільм (12+).
7.00, 19.30, 23.00 «Навіны».
7.20 «У лясах пад Ковелем». Маст. фільм (12+).
8.30, 21.30 «Месца сустрэчы змяніць нельга». Маст. фільм (12+).
9.50, 10.40, 17.50, 18.40, 19.50, 20.40 «Разведчыцы» (16+).
11.30, 12.20 «Канвой PQ-17» (12+).
13.10 «Мерседэс уцякае ад пагоні». Маст. фільм (12+).
14.25, 15.20 «У чэрвені 41-га» (12+).
16.50 «Кітай. Засакрэчаная вайна». Дак. фільм (12+).
19.45, 23.15 «Навіны ў форме».
23.20 «Радзіма» або смерць. З Надзеяй — за Францыю». Дак. фільм (12+).
0.20 «Леон з Эльзаса. Беларускі партызан». Дак. фільм (12+).
0.50 «22 чэрвеня. Асуджаны свет». Дак. фільм (12+).
1.20 «Варшаўская мяжа. Беларусы ў Войску Польскім». Дак. фільм (12+).
1.50 «1939 год. Уз'яднанне». Дак. фільм (12+).
2.20 «Дзяржынскі супраць Пілсудскага». Дак. фільм (12+).
3.15 «Палескі кацёл. Армія асуджаных». Дак. фільм (12+).
3.45 «Полацкі ўмацаваны раён».

Viasat Explore

6.10, 7.00 Перапрацоўка старызны (12+).
7.50, 16.05, 16.55 Канадскія лесавозы (12+).
8.40, 9.30, 1.15, 2.00 Бірузовая ліхаманка (12+).
10.20, 11.25, 4.15, 5.05 Авіятары (12+).
12.25, 13.20 У рытме цэнтральнага вакзала (16+).
14.20, 15.10, 19.30, 20.20, 2.45, 3.30 Паляўнічыя на вінтажныя аўтамабілі (12+).
17.45, 18.10, 18.40, 19.05 Барацьба за выжыванне (16+).
21.15 Нулявая гравітацыя: місія ў космасе (6+).
22.30 Самыя магутныя ў свеце тэлескопы (16+).
23.30, 0.25 Гандляры космасам (16+).

У праграме магчымыя змяненні. Перадрукоўка праграмы забаронена. [СЦ] – фільм трансліруецца са скрытымі субцітрамі.

Беларусь 1

6.00, 7.30, 8.30 Добрай раніцы, Беларусь!
7.00, 8.00, 9.00, 12.00, 13.00, 15.00, 17.00, 19.00 Навіны.
7.20, 8.20 Навіны эканомікі.
7.25, 8.25 Зона Х (16+).
9.10 «Здарова здаровым быць!» (6+) [СЦ]
10.00, 11.50, 12.15, 13.05 Меладрама «Яблычак ад яблынькі» (12+).
10.50, 0.25 «Скажынемаўчы».
15.10, 18.00 Навіны рэгіёна.
15.25, 23.10 Серыял «След» (16+).
17.05 Дача (12+).
17.30 Маршрут пабудаваны (12+).
18.15 Зона Х. Вынікі тыдня (16+).
18.40, 19.20 Меладрама «Да цешчы на бліны» (12+).
21.00 Панарама.
21.45 Клуб рэдактараў (16+).
0.10 Дзень спорту.

Беларусь 2

6.00 «Уключайся!» (12+)
10.00, 16.55 Тэлебарометр.
10.05 «Знакі лёсу» (16+).
10.35 Серыял «Следства кахання» (16+).
12.20 Дэтэктыў «Сышчыца» (16+).
14.30 «Дарагая, я забіў» (16+).
15.55 Нічога сабе ньюз (12+).
16.00 «ПІН_КОД» (12+).
17.00 Гэта мая сям'я (12+).
18.00 «Карысная праграма» (16+).
18.20 «Кароль дэсертаў. Кубак Агзамава» (12+).
19.40 «Азбука Уральскіх пельменяў» (16+).
21.10 Спартлато 5 з 36, КЕНА.
21.15 Дэтэктыў «Жыццё пад чужым сонцам» (16+).
23.05 Трылер «Пад замкам» (16+).

Беларусь 3

7.00 «Дабраранак».
7.35, 12.30 «Беларуская кухня».
8.05, 13.00, 16.00, 20.30, 22.55 «Навіны культуры».
8.15, 21.05 «Маргарыта Назарава». Маст. фільм (16+).
10.05 «Кампазітары Беларусі».
10.30 «Жывая спадчына».
10.55, 17.00 «Цені знікаюць апоўдні». Маст. фільм (12+).
12.05 «Сэнс жыцця».
13.10, 18.10 «Легенды кіно» (12+).
13.50, 18.50 «Няскончаная п'еса для механічнага піяніна». Маст. фільм (12+).
15.35 «Сіла веры».
16.10, 23.10 «Кадры жыцця».
20.40 «Калыханка» (0+).

Беларусь 5

7.00, 15.30, 21.55 Змешаныя адзінаборствы.
9.05 Хачу стаць...
9.35 Футбол. Ліга Еўропы УЕФА.
11.30 Лёгкая атлетыка. Чэмпіянат Расіі.
13.35 Барацьба грэка-рымская. Чэмпіянат Беларусі.
15.10 На спорце.
17.55 Футбол. Чэмпіянат Беларусі. ФК «Слуцк» — ФК «Віцебск». У перапынку — «Спорт-цэнтр».
19.55 Футбол. Чэмпіянат Расіі. «Рубін» (Казань) — «Дынама» (Махачкала). У перапынку — «Спорт-цэнтр».

АНТ

6.00, 7.10, 8.10, 9.10 «Наша раніца».
7.00, 8.00, 9.00, 11.00, 13.00, 16.00, 18.00, 20.30 Нашы навіны.
10.00 «Жыць здарова!» (16+)
11.15 «Модны прыгавор» (6+).
12.20, 13.15, 23.25 Фільм «Калі надыдзе світанак» (12+).
15.00 «Давай пажэнімся!» (16+)
16.20 «Мужчынскае/Жаночае» (16+).
17.30 «Трывожная кнопка» (16+).
18.20 «Народны ДАСТ» (16+).
18.55 «Поле цудаў» (16+).
20.10 Вячэрнія навіны.
21.20 «Лаўроў. За гранню» (16+).
21.30 Фільм «Я падару табе каханне» (16+).
1.20 Час.

СТБ

6.00, 6.40, 7.45, 8.40 «Раніца СТБ».
6.30, 7.30, 8.30, 10.30, 13.30, 16.30, 19.30, 22.30 Навіны «24 гадзіны».
9.00 Дак. праект «Тайная гісторыя ежы» (16+).
10.40 Дак. праект «Тайны космасу» (16+).
13.50, 0.50 «Адміралы раёна-2». Серыял (16+).
16.50 «Рашэнне ёсць! Дэпутацкі адказ».
17.20 Дак. праект (16+).
20.10, 23.05 «СТБ-спорт».
20.15 «Сталічныя падрабязнасці».
20.25 «Міншчына».
20.40 «Ствараем разам».
21.00 «Золата». Серыял (16+).
23.20 «Азаронак. Напрамую».

МІР

5.00 «Разам выгадна» (12+).
5.05 Спецыяльны рэпартаж (12+).
5.15 «Еўразія. Рэгіёны» (12+).
5.25 «Зроблена ў Садружнасці» (12+).
5.40 Дак. фільм «Час магчымасцяў. Сельская гаспадарка» (12+).
6.00, 10.00, 13.00, 16.00, 18.30 Навіны.
6.15 Маст. фільм «Непадатлівыя» (16+).
7.45 Маст. фільм «Небяспечна для жыцця!» (16+)
9.45, 12.00, 15.05 «Справы судовыя. Новыя гісторыі» (16+).
10.10, 17.15 «Справы судовыя. Грошы вярніце!» (16+)
11.05, 14.10 «Справы судовыя. Бітва за будучыню» (16+).
13.15 «Міравое пагадненне» (16+).
16.15 «Справы судовыя. Яблык разладу» (16+).
18.50 «Мільён за 5 хвілін» (16+).
19.30 Маст. фільм «Дзеці Дон Кіхота».
21.10 Маст. фільм «Знахар» (16+).
0.00 Маст. фільм «Мэры Попінс, да пабачэння».
2.40 «Наша кіно. Гісторыя вялікай любові» (12+).
3.05 Маст. фільм «Арынка» (16+).
4.20 Мультфільмы (6+).

РТР—Беларусь

6.00, 9.00, 11.30, 14.30, 17.30, 21.00, 23.00 Беларусь. Навіны.
6.05, 9.05 «Новая раніца».
10.05 Тэлесерыял «Тайны следства» (12+).
11.00, 14.00, 17.00, 20.00 Весткі.
11.40 «Пра самае галоўнае» (12+).
12.35, 18.40 Гумарыстычная праграма (16+).
12.50 «Кропкі над «і» (16+).
14.40 «60 хвілін».
16.10 Тэлесерыял «Васіліса» (12+).
17.40 Тэлесерыял «Асінае гняздо» (12+).
18.55 «Прамы эфір» (16+).
21.30, 23.15 «Новая хваля — 2024».
0.20 Фільм «Таму, што было — не бываць» (12+).

НТБ—Беларусь

6.10 «Астрапрагноз».
6.15, 7.10, 8.20, 13.20, 22.55, 23.45 Сёння. Галоўнае.
6.20 «Здарова здаровым быць!» (6+)
7.25 «Аперацыя «Баграціён». Дак.-публіцыстычны фільм (12+).
8.00, 10.00, 13.00, 16.00, 19.00 Сёння.
8.35 «НЗ.by».
8.55 Сфера інтарэсаў.
9.10 «Зламаць стэрэатыпы» (12+).
9.25, 10.35 Дэтэктыў «Марлен» (16+).
13.25 «Надзвычайнае здарэнне».
13.55 «ДНК» (16+).
16.40, 20.00 Галоўнае. Сёння. Беларусь.
16.50 Серыял «Пёс» (16+).
20.15, 21.50, 23.00, 0.00 Серыял «Неўскі. Цень Архітэктара» (16+).
21.25 «НЗ.by: час вынікаў».

8 канал

7.00, 21.00 «Надвор'е».
7.05 Мультпарад.
7.25, 14.35 «Прыколы 13-й школы» (6+).
7.30 «Дзеці аб ежы».
8.00 Серыял «Хачу ў кіно».
8.15 Мультфільм «Мадагаскар» (0+).
9.40, 21.05 «Любімае кіно».
11.00 Серыял «Прафесія — ратавальнік» (16+).
11.50 Серыял «Мегрэ» (16+).
13.20 «Як стаць чэмпіёнам».
13.35 Драма «Марлі і я» (16+).
14.40 Серыял «Сярод канібалаў» (16+).
16.15, 18.10 «Надвор'е» + «Эра-на».
16.20 Містыка (16+).
18.15 «Вячэрні серыял».
20.50 «Вечарніца» (0+).
23.20 Фільм-катастрофа «Грэнландыя» (16+).
1.00 «Начны серыял».

Культура

6.30 «Пешшу...»
7.05 Эпізоды.
7.50 Рэпартажы з будучыні.
8.50 «Туфлі с залатымі спражкамі». Маст. фільм.
10.00, 12.30, 16.30, 19.30 Навіны культуры.
10.15 Тэлетэатр. Класіка.
11.20 «Абсалютны слых».
12.00, 19.00 «Палацы падарвацЬ і адыходзіць...»
12.45 «Найлепшая дарога нашага жыцця». Маст. фільм.
14.15, 1.15 Зоркі opернай сцэны.
15.20 «Апавяданні з рускай гісторыі».
16.45 «САС. Міхаіл Ром». Аўтарская праграма.
17.15 «Забытае рамяство». Дак. серыял.
17.30, 23.40 «Следства вядуць знатакі». Маст. фільм.
19.45, 2.15 «Сястра». Дак. фільм.
20.30 «Добрай ночы, малыя!»
20.45 «Стоп! Пашыта! Гарнітур у кіно». Дак. серыял.
21.15 Спектакль «Бенефіс».

Настальгія

6.00 «СевАлогія» (18+).
6.55, 8.45, 9.40, 11.35, 12.50, 14.15, 15.40, 17.35, 20.35, 21.40, 23.35, 3.30, 5.30 Музычная настальгія (12+).
7.05 Маст. фільм «Вялікі вальс» (16+).
9.00, 15.00, 21.00 «Мінулы час» (12+).
10.00, 16.00, 22.00, 4.00 «Народжаныя ў СССР» (12+).
11.00, 17.00, 23.00, 5.00 «Блеф-клуб» (16+).
12.00 «Быў час» (16+).
13.00 Маст. фільм «Ямачкі» (16+).
14.30 «Рытмічная гімнастыка» (12+).
18.00 «Спяем, сябры!» (16+)
19.15 Маст. фільм «Ноч у Касабланцы» (16+).
0.00 Маст. фільм «Знесеныя ветрам» (16+).

EuroSport 1

3.00, 7.30, 11.00, 14.00, 15.30, 23.00 Веласпорт. «Вуэльта». Мужчыны (16+).
5.00, 9.30, 12.30, 21.00, 1.00 Снукер (6+).

Кінакамедыя

1.15 «Дзеткі ў парадку» (12+).
3.00 «Шосты элемент» (18+).
4.45 «Шоу на краі свету» (16+).
6.20 «Няўдачлівыя» (16+).
8.00 «Проста сябры» (16+).
9.45 «Нянькі» (12+).
11.30 «Вельмі дрэнная вучылка» (18+).
13.15 «Starперцы» (18+).
15.10 «Правілы здыму: метад Хітча» (12+).
17.20 «Робін Гуд: пачатак» (16+).
19.30 «Блізняты-дракона» (12+).
21.25 «Ліберэя: паляўнічыя на скарбы» (16+).
23.25 «На мора!» (16+)

ТБ3

6.00 Калекцыя «Беларусьфільма» (12+).
9.40 «Містычныя гісторыі» (16+).
10.35, 16.15 «Пятая варта» (16+).
11.30, 4.15 «Глядзі сам» (16+).
11.45, 17.10 «Каралёк — птушачка пеўчая» (16+).
13.25, 18.50 «Сляпая» (16+).
14.45, 20.10, 3.50 «Важабітка» (16+).
21.40 «Я ведаю твае сакрэты» (16+).
23.20 «Гісторык» (16+).
0.20 «Дзённік экстрасэнса» (16+).
1.15 «Аватар» (16+).
4.30 «Суд ідзе». Дак. серыял (16+).

ТБ1000

6.30, 7.20, 23.15, 0.15 Чыста англійскія забойствы (16+).
8.25 Пасля нашай эры (16+).
10.20 Пакаленне Ваяджэр (16+).

12.25 Валерыян і горад тысячы планет (16+).
15.10 Я змагаюся з воламі (12+).
17.10 Прынцэса спецый (16+).
19.10 Кухар на колах (16+).
21.30 Шэф (16+).
1.10 Дзетка (16+).
2.50 Прыгоды Піллі (6+).
4.15 Том, які гаворыць, і сябры (6+).
4.35 Прынцэса спецый (16+).

ТБ1000 Рускае кіно

5.30 «Пін-код» (6+).
6.45 «Тры каты» (6+).
7.20 «Смяшарыкі» (6+).
8.00 «Кентаўр» (16+).
10.00 «Слон» (16+).
11.45 «Бендэр: пачатак» (16+).
13.40 «Бендэр: золата імперыі» (16+).
15.20 «Бендэр: апошняя афёра» (16+).
17.20 «Дзяўчынка Ніна і выкрадальнікі піяніна» (6+).
19.00 «Брэменскія музыканты» (6+).
21.10 «Баба Яга выратоўвае свет» (6+).
23.00 «Чыжык-Пыжык вяртаецца» (6+).
0.35 «Артэк: вялікае падарожжа» (6+).
2.20 «Джэнтльмены, удачы!» (16+)
3.55 «Чалавек ніадкуль» (16+).

ЯСНАе

4.55 Серыял «Люты-2» (16+).
6.45 Серыял «Смяротная схватка» (12+).
8.20 Серыял «Запаведны спецназ-2» (16+).
10.05 Маст. фільм «07-ы мяняе курс» (12+).
11.40 Серыял «Пяць хвілін цішыні. Новыя гарызонты» (16+).
13.20 Серыял «Шэф. Новае жыццё» (16+).
14.55 Маст. фільм «Неба» (16+).
17.05 Серыял «Спадары афіцэры» (16+).
18.45 Серыял «Неўскі-5. Паляванне на Архітэктара» (16+).
21.15 Серыял «Пазыўны «Зграя» (16+).
22.50 Дак. фільм «Нулявая сусветная» (16+).
23.45 Маст. фільм «Братка» (12+).
1.05 Маст. фільм «Радзіма ці смерць» (12+).
2.35 Маст. фільм «Ваўчая зграя» (12+).

ЗВЯЗДА

6.00, 16.00, 2.15 «Віцебшчына. Партызанскі край».
6.30 «Крылы Саветаў. Агонь у адказ». Дак. фільм (12+).
7.00, 19.30, 23.00 «Навіны».
7.20 «Рубікон».
7.30, 13.20 «У лясах пад Ковелем». Маст. фільм (12+).
8.45, 21.30 «Месца сустрэчы змяніць нельга». Маст. фільм (12+).
10.00, 10.50, 17.50, 18.40 «Разведчыцы» (16+).
11.40, 12.30, 19.50, 20.40 «Канвой PQ-17» (12+).
14.30, 15.15 «Крапавы берэт» (12+).
16.25 «На вастрыі мяча». Маст. фільм (12+).
19.45, 23.15 «Навіны ў форме».
22.45 «Полацкі ўмацавальны раён».
23.20 «Партызанскі рубеж». Дак. фільм (12+).
0.15 «Джульбарс і Дзіна. Сабакі службы «Д». Дак. фільм (12+).
0.45 «Дзеці Камінтэрна. Выратаваныя ў Беларусі». Дак. фільм (12+).
1.15 «Друкаваны фронт. Газеты стралялі ва ўпор». Дак. фільм (12+).
1.45 «Ілья Мурамец». Перарваны палёт». Дак. фільм (12+).
2.45 «Фаня Алер. Вайна без антракту». Дак. фільм (12+).
3.40 «1939 год. Уз'яднанне». Дак. фільм (12+).

Viasat Explore

6.15, 5.35 Зоркі рыбалкі (12+).
6.40, 7.25, 16.00, 16.50, 23.10, 0.00 Канадскія лесавозы (12+).
8.15, 9.10 Людзі каменя (12+).
10.10, 11.10, 3.50, 4.45 Вада і жыццё (12+).
12.15, 13.10, 21.20, 22.15 У рытме цэнтральнага вакзала (16+).
14.10, 15.05, 19.30, 20.25, 2.20, 3.05 Пераробка старызны (12+).
17.40, 18.35 Дарогі без правілаў (12+).
0.50, 1.35 Бірузовая ліхаманка (12+).

У праграме магчымыя змяненні. Перадрукоўка праграмы забароненая. [СЦ] – фільм трансліруецца са скрытымі субцітрамі.

Беларусь 1

6.00, 7.20, 8.15 Добрай раніцы, Беларусь!
7.00, 8.00, 9.00, 12.00, 13.00, 15.00, 17.00, 19.00 Навіны.
7.05, 8.05 Навіны эканомікі.
7.10, 8.10, 18.15, 1.00 Зона Х (16+).
9.10 «Здарова здаровым быць!» (6+) [СЦ]
10.00, 11.50, 12.15, 13.05 Меладрама «Непрыгожая сяброўка». «Ракавая жанчына» (16+).
10.50 «Скажынемаўчы».
15.10, 18.00 Навіны рэгіёна.
15.25, 22.45 Серыял «След» (16+).
17.05 Беларуская часінка.
18.30, 19.20 Меладрама «Дарога да шчасця» (16+).
21.00 Панарама.
21.45 На кантролі Прэзідэнта (12+).
22.05 Беларуская суперманчына.
22.15 Адзін дзень (12+).
0.45 Сфера інтарэсаў.
1.20 Дзень спорту.

Беларусь 2

6.00 «Уключайся!» (12+)
10.00, 16.55 Тэлебарометр.
10.05, 17.55 «Знакі лёсу» (16+).
10.35, 18.25 Серыял «Следства кахання» (16+).
12.20, 22.15 Дэтэктыў «Сышчыца» (16+).
14.25 «Сакрэты на кухні» (16+).
15.20 Я з вёскі (12+).
15.55 Нічога сабе ньюз (12+).
16.00 «ПІН_КОД» (12+).
17.00 «100 месцаў, дзе паесці» (16+).
20.10 Серыял «Жукі» (16+).
21.10 Спартлато 6 з 49, КЕНА.
21.15 Серыял «Атэль «Элеон» (16+).
0.15 «Сям'я. Перазагрузка» (16+).

Беларусь 3

7.00 «Дабраранак».
7.35, 12.35 «Беларуская кухня».
8.05, 13.05, 16.00, 20.30, 22.55 «Навіны культуры».
8.15, 21.05 «Маргарыта Назарава». Маст. фільм (16+).
10.10 «Кампазітары Беларусі».
10.35 «Архітэктура Беларусі».
10.50, 17.05 «Цені знікаюць апоўдні». Маст. фільм (12+).
12.10 «Сэнс жыцця».
13.15, 18.20 «Легенды кіно» (12+).
13.55, 19.00 «Будзьце маім мужам». Маст. фільм (12+).
15.20 «Асобы».
15.30 «Культурнае падарожжа» (6+).
16.10 «Кадры жыцця».
20.40 «Калыханка» (0+).
23.05 «Бярэзінскі біясферны». Дак. фільм (12+).

Беларусь 5

7.00 Лёгкая атлетыка. Чэмпіянат Расіі.
10.15 Слэм-данк.
10.45 Футбол без меж.
11.40 Бокс.
13.45 Між іншым.
14.05 Футбол. Чэмпіянат Расіі. ФК «Хімкі» — «Зеніт» (Санкт-Пецярбург).
16.00 Футбол. Чэмпіянат Бразіліі.
17.55, 20.00 Спорт-цэнтр.
18.05 Валейбол. Мужчыны. Беларусь — Расія.
20.00 «Спорт-цэнтр».
20.10 Змешаныя адзінаборствы.

АНТ

6.00, 7.15, 8.15 «Наша раніца».
7.00, 8.00, 9.00, 11.00, 13.00, 16.00, 18.00, 20.30 Нашы навіны.
7.10, 8.10 «Трывожная кнопка» (16+).
9.10 «Аб'ектыўНа» (16+).
10.10 «Жыць здарова!» (16+)
11.15 «Усё зразумела з Марынай Караман»(16+).
11.25 «Модны прыгавор» (6+).
12.25, 13.15, 22.30 Фільм «Калі надыдзе світанак» (12+).
15.00 «Давай пажэнімся!» (16+)
16.20 «Мужчынскае/Жаночае» (16+).
17.20, 18.20 Інфармацыйны канал (16+).
20.10 Вячэрнія навіны.
21.20 Фільме «Трэйдар» (16+).
0.25 Час.

СТБ

6.00, 6.40, 7.45, 8.40 «Раніца СТБ».
6.30, 7.30, 8.30, 10.30, 13.30, 16.30, 19.30, 22.30 Навіны «24 гадзіны».
9.00 Дак. праект «Назад у СССР» (16+).
10.40 Дак. праект «Неверагодная навука» (16+).
13.50, 0.50 «Адміралы раёна-2». Серыял (16+).
16.50 «Хуткая дапамога». Серыял (16+).
19.15 «Свае».
20.15, 23.05 «СТБ-спорт».
20.20 «Сталічная падрабязнасці».
20.30 «Міншчына».
20.40 «Беларуская суперманчына».
20.50 «Золата». Серыял (16+).
23.20 «Азаронак. Напрамую».

МІР

5.00 «[Не]Фантастыка» (12+).
5.15 Дак. фільм «Час магчымасцяў. Медыцына» (12+).
5.35, 6.15, 10.10, Тэлесерыял «Чужая кроў» (16+).
6.00, 10.00, 13.00, 16.00, 18.30, 0.30 Навіны.
13.15 «Міравое пагадненне» (16+).
14.10 «Справы судовыя. Бітва за будучыню» (16+).
15.05 «Справы судовыя. Новыя гісторыі» (16+).
16.15 «Справы судовыя. Яблык разладу» (16+).
17.15 «Справы судовыя. Грошы вярніце!» (16+)
18.50 «Гульня ў кіно» (16+).
22.30 Маст. фільм «Кур'ер» (16+).
0.45, 3.10 Спецыяльны рэпартаж (12+).
0.55 Дак. фільм «Час магчымасцяў. Сельская гаспадарка» (12+).
1.20, 3.20 «Еўразія. Рэгіёны» (12+).
1.30, 3.30 «Зроблена ў Садружнасці» (12+).
1.40, 3.45 «Легенды Цэнтральнай Азіі» (12+).
1.55, 3.55 «Еўразія. Даслоўна» (12+).
2.10, 4.10 «Еўразія. Дavedваемся разам» (12+).
2.15, 4.15 «Пяць прычын паехаць у...» (12+)
2.25, 4.25 «Нашы замежнікі» (12+).
2.40, 4.40 «Чэмпіёны Еўразіі» (12+).
2.55 «Еўразія. Гісторыя поспеху» (12+).
3.00, 4.55 «Разам выгадна» (12+).

РТР—Беларусь

6.00, 9.00, 11.30, 14.30, 17.30, 21.00, 23.00 Беларусь. Навіны.
6.05, 9.05 «Новая раніца».
10.05 Тэлесерыял «Тайны следства» (12+).
11.00, 14.00, 17.00, 20.00 Весткі.
11.40 «Так! Але...»
12.20 «Пра самае галоўнае» (12+).
13.00 «Кропкі над «і» (16+).
14.40 «60 хвілін».
16.10 Тэлесерыял «Васіліса» (12+).
17.40 Тэлесерыял «Асінае гняздо» (12+).
18.40, 1.50 Гумарыстычная праграма.
18.55 «Малахаў» (16+).
21.30, 23.15 Тэлесерыял «Вяртанне» (12+).

НТБ—Беларусь

6.10 «Астрапрагноз».
6.15, 7.10, 8.20, 13.20, 22.45, 23.45 Сёння. Галоўнае.
6.20 «Здарова здаровым быць!» (6+)
7.25 «Аперацыя «Баграціён». Дак.-публіцыстычны фільм (12+).
8.00, 10.00, 13.00, 16.00, 19.00 Сёння.
8.35, 21.25 «НЗ.by».
8.55 Сфера інтарэсаў.
9.10 «Зламаць стэрэатыпы» (12+).
9.25, 10.35 Дэтэктыў «Марлен» (16+).
13.25 «Надзвычайнае здарэнне».
13.55 «ДНК» (16+).
16.40, 20.00 Галоўнае. Сёння. Беларусь.
16.50 Серыял «Пёс» (16+).
20.15, 21.40, 22.50, 0.00 Серыял «Неўскі. Цень Архітэктара» (16+).

8 канал

7.00 «Надвор'е» + «Эрана».
7.05 Мультпарад.
7.25, 15.35 «Прыколы 13-й школы» (6+).
7.30 «Дзеці аб ежы».
8.00 Серыял «Хачу ў кіно».
8.20 Мультфільм «Эліёт» (0+).
9.50 Серыял «Прафесія — ратавальнік» (16+).
10.40 Серыял «Мегрэ» (16+).
12.05 «Як стаць чэмпіёнам».
12.35 Мюзікл «Смешная дзяўчынка» (12+).
15.40 Серыял «Сярод канібалаў» (16+).
17.20 Містыка, дэтэктыў (16+).
19.10 «Надвор'е» + «Эрана».
19.15 «Вячэрні серыял».
20.50 «Вечарніца» (0+).
21.00 «Асалам алейкум, Беларусь!»
21.10 «Надвор'е».
21.15 «Паўтараем па вашых просьбах».
0.15 «Начны серыял».

Культура

6.30 «Пешшу...»
7.05 Эпізоды.
7.50 Рэпартажы з будучыні.
8.35 «Першыя ў свеце». Дак. серыял.
8.50 «Туфлі з залатымі спражкамі». Маст. фільм.
10.00, 12.30, 16.30, 19.30 Навіны культуры.
10.15 Тэлетэатр. Класіка.
11.20 «Абсалютны слых».
12.00, 19.00 «Палацы падарваць і адыходзіць...»
12.45 «Найлепшая дарога нашага жыцця». Маст. фільм.
14.20, 1.40 Зоркі опернай сцэны.
15.10 «Апавяданні з рускай гісторыі».
16.45 «САС. Дзінара Асанава». Аўтарская праграма.
17.15 «Забытае рамяство». Дак. серыял.
17.30, 0.05 «Следства вядуць знатакі». Маст. фільм.
19.45 «Мікалай Багалюбаў. Два храмы». Дак. фільм.
20.30 «Добрай ночы, малыя!»
20.45 «Стоп! Пашыта! Гарнітур у кіно». Дак. серыял.
21.15 Спектакль «Дванаццатая ноч, або Называйце як заўгодна».
2.30 Раман у камені.

Настальгія

6.00 «Быў час» (16+).
6.50, 8.15, 9.40, 11.35, 14.35, 15.40, 17.35, 18.55, 20.40, 21.40, 23.35, 0.55, 2.45, 3.40, 5.35 Музычная настальгія (12+).
7.00 Маст. фільм «Ямачкі» (16+).
8.30 «Рытмічная гімнастыка» (12+).
9.00, 15.00, 21.00, 3.00 «Мінулы час» (12+).
10.00, 16.00, 22.00, 4.00 «Народжаны ў СССР» (12+).
11.00, 17.00, 23.00, 5.00 «Блеф-клуб» (16+).
12.00 «Спяем, сябры!» (16+)
13.15 Маст. фільм «Ноч у Касабланцы» (16+).
18.00 «Яловая субмарына» (18+).
19.10 Маст. фільм «Набярэжная туманаў» (16+).
0.00 «СевАлогія» (18+).
1.05 Маст. фільм «Вяліκі вальс» (16+).

EuroSport 1

3.00, 7.30, 11.00, 14.00, 15.30, 23.00 Веласпорт. «Вуэльта». Мужчыны (16+).
5.00, 12.30, 21.00, 1.00 Снукер (6+).
9.30 Гольф (6+).
19.00 Тэніс. Мужчыны (6+).

Кінакамедыя

1.20 «Supeгнянь» (18+).
3.15 «Дзядуля лёгкіх паводзін» (18+).
4.55 «Дзеткі ў парадку» (12+).
6.30 «Лена і справядлівасць» (12+).
8.05 «Формула 51» (18+).
9.45 «Рэд» (16+).
11.50 «Вясельны перапалох» (16+).
13.45 «Вечарынка на вылет» (18+).
15.40 «Блізняты-дракон» (12+).
17.40 «Кароль вечарынак» (18+).
19.30 «Спатканне ўслепую» (16+).
21.15 «Проста сябры» (16+).
23.05 «Выдатніца лёгкіх паводзін» (18+).

ТБ3

6.00 Калекцыя «Беларусьфільма» (12+).
10.25, 16.25, 3.45 «Містычныя гісторыі» (16+).
11.20, 3.15 «Паглядзім» (12+).
11.50, 17.20 «Каралёк — птушачка пеўчая» (16+).
13.35, 19.05 «Сляпая» (16+).
14.55, 20.25 «Варажбітка» (16+).
21.55 «Я ведаю твае сакрэты» (16+).
23.35 «Гісторыкі» (16+).
0.35 «Дзённік экстрасэнса» (16+).
1.25 «Эфект матыля» (16+).
4.30 «Суд ідзе». Дак. серыял (16+).

ТБ1000

6.10 Я змагаюся з ваўкамі (12+).
8.05, 9.05, 22.45, 23.45 Чыста англійская забойствы (16+).
10.10 Дзённік Брыджыт Джонс (16+).
12.05 Брыджыт Джонс: грані разумнага (16+).
14.15 Брыджыт Джонс-3 (16+).
16.40 Кухар на колах (16+).
19.00 Пасля (16+).
20.55 Пасля. Глава 2 (16+).
0.45 Каханне на кончыках пальцаў (16+).
2.30 Апошні паляўнічы на ведзьмаў (16+).
4.05 Пярсцёнак дракона (12+).

ТБ1000 Рускае кіно

5.30 «Пін-код» (6+).
6.45 «Тры каты» (6+).
7.20 «Смяшарыкі» (6+).
8.00 «Бультэр'ер» (16+).
9.55 «Легенда аб самба» (16+).
11.55 «Дзяўчынка Ніна і выкрадальнікі піяніна» (6+).
13.40 «Баба Яга выратоўвае свет» (6+).
15.20 «Чыжык-Пыжык вяртаецца» (6+).
17.05 «Артэк: вялікае падарожжа» (6+).
19.00 «Малады чалавек» (16+).
21.10 «Нармальны толькі я» (12+).
23.10 «Каляндар ма(й)я» (6+).
0.55 «Смяротныя ілюзіі» (16+).
2.40 «Дама Пік» (16+).
4.35 «Тры таўстуны» (6+).
5.10 «Кентэрвільскі прывід» (6+).

ЯСНАе

4.05 Серыял «Люты-2» (16+).
5.55 Серыял «Смяротная схватка» (12+).
7.30 «Ясна аб футболе».
8.05 Серыял «Запаведны спецназ-2» (16+).
9.45 Серыял «Дзяржаўная граніца. «Мы наш, мы новы...» (12+)
12.00 Серыял «Пяць хвілін цішыні. Новыя гарызонты» (16+).
13.40 Серыял «Шэф. Новае жыццё» (16+).
15.20 Маст. фільм «Лета 1941-га» (16+).
17.10 Серыял «Спадары афіцэры» (16+).
18.55 Серыял «Неўскі-5. Паляванне на Архітэктара» (16+).
21.30 «PROфутбол».
21.50 Серыял «Пазыўны «Зграя» (16+).
23.20 Дак. фільм «Нулявая сусветная» (16+).
0.15 Маст. фільм «Усходні калідор» (12+).
1.55 Маст. фільм «Шчыт айчыны» (16+).
3.20 Маст. фільм «Вышыня 89» (12+).

ЗВЯЗДА

6.00, 23.50 «Віцебшчына. Партызанскі край».
6.30 «Друкаваны фронт. Газеты стралялі ва ўпор». Дак. фільм (12+).
7.00, 19.30, 23.00 «Навіны».
7.20, 14.30 «У лясах пад Ковелем». Маст. фільм (12+).
8.30 «На вастрыі мяча». Маст. фільм (12+).
9.55, 21.30 «Месца сустрэчы змяніць нельга». Маст. фільм (12+).
11.10, 12.00, 17.50, 18.40 «Разведчыцы» (16+).
12.50, 13.40, 19.50, 20.40 «Канвой PQ-17» (12+).
15.40, 16.35 «У чэрвені 41-га» (12+).
17.30, 22.50 «Полацкі ўмацаваны раён».
19.45, 23.15 «Навіны ў форме».
23.20 «Георгій Жукаў. Ад рэкорду да парада». Дак. фільм (12+).
0.20 «Кітай. Засакрэчаная вайна». Дак. фільм (12+).
1.15 «Крылы Саветаў. Агонь у адказ». Дак. фільм (12+).
1.45 «Сяргей Вайцяхоўскі. Генерал без Радзімы». Дак. фільм (12+).
2.40 «Леон з Эльзаса. Беларускі партызан». Дак. фільм (12+).
3.10 «Аперацыя «Суворау». Кошт вызвалення». Дак. фільм (12+).
3.40 «Горад, які паўстаў з попелу». Дак. фільм (12+).

Viasat Explore

6.00 Барацьба за выжыванне (16+).
6.20, 14.00, 14.55, 2.15, 3.00, 5.15 Перавозка старызны (12+).
7.10, 8.00, 15.50, 16.40, 23.05, 23.55 Канадскія лесавозы (12+).
8.50, 9.40, 0.45, 130 Бірузовая ліхаманка (12+).
10.30, 11.20, 3.50, 4.30 Пошукавая каманда ў Аўстраліі (12+).
12.10, 13.05, 21.10, 22.10 У рытме цэнтральнага вакзала (16+).
17.35, 18.00, 18.30, 19.00 Стоп! Пагранічны кантроль (16+).
19.25, 20.20 Паляўнічыя на вінтажныя аўтамабілі (12+).

У праграме магчымыя змяненні. Перадрукоўка праграмы забароненая. [СЦ] – фільм трансліруецца са скрытымі субцітрамі.

НЕ МАЙ СТО РУБЛЁЎ...

Для пачатку — пытанне на засыпку. Ну вось на вашу думку: грошы — звычайныя, папяровыя — могуць плаваць ці не?

Мяркуеце — могуць? Але самі такога не бачылі?

Я таксама не бачыла, а вось мой тата...

Мы жылі тады ў вёсцы Калавуравічы Пінскага раёна. Мама працавала ў бібліятэцы, тата — касірам у калгасе «Знамя».

Сярод перадавых і багатых гаспадарка не значылася, бо землі — балота на балоце (па абодва бакі Прыпяці)! Асушэнне іх пачалося ў канцы шасцідзясятых, а да таго ледзь не кожную вясну вада падступала да самых ганкаў. На вуліцу было не выйсці! Людзі не вылазілі з гумовікаў і... лодак. Прычым не толькі для рыбалкі: з'явілася нейкае пытанне да начальства — садзіся ў човен, плыві ў нашы Калавуравічы. Там — кантора, цэнтр калгаса.

...Вясна (здаецца, 1962-га?) паводкамі не вылучалася, па ўспамінах таты, калгас нават адсеяўся трохі раней. Што, вядома ж, добра. Што дрэнна, грошай у касе — як кот наплакаў: няма чым людзям плаціць зарплату.

Сталі думаць, што рабіць.

А ў таты быў вельмі добры сябар Міхаіл Фрыдман. Жыў і працаваў ён у самім Пінску, недзе непадалёк меў участак зямлі і чаго толькі там не вырошчваў! Да таго ж напярэдадні выгадна прадаў бацькоўскі дом... Значыць, грошы мае?

Тата да яго:

— Калі ласка, пазыч! Пад канец лета падгадуем, здадзім цялят, пабагацеем — усё да капейкі вярну. Магу распіску пакінуць!

— Не, брат, ніякіх папер мне ад цябе не трэба, — кажа гаспадар, а сам дастае з сейфа пачкі грошай. — На, пералічвай.

— Міша! Які можа быць пералік?! За каго ты мяне прымаеш?

Тата забірае грошы, прывозіць у кантору, выдае заробак усім, хто жыве па наш бок Прыпяці. А трэба ж яшчэ і на іншы неяк дабрацца?

На чым? Ну, вядома ж, на лодцы.

Тата бярэ з сабой калгаснага кіроўцу, яны ўдваіх (той на вёслах) плывуць праз Прыпяць. І ўжо бліжэй да сярэдзіны — як раптам...

Адкуль што ўзялося (вецер, хвалі?), сцяміць не паспелі: разам з лодкай кульнуліся ў ваду. Следам — партфель з грашыма.

На шчасце, ён быў вельмі стары, пацёрты, замкі не працавалі, таму грошы сталі паціху выплываць наверх.

Тата з кіроўцам кінуліся іх збіраць.

І, трэба сказаць, гэта ім добра ўдалося (палешукі плаваюць як рыбы): злавілі (тата потым палічыў) працэнтаў 90 ад сумы...

Трохі аддыхаліся, — сталі думаць, а што ж далей: і грошы мокрыя, і самі, як дзве курыцы.

Паціху-памалу дайшлі да найбліжэйшай вёскі, да хаты знаёмага трактарыста. Папрасілі, каб гаспадар прытуліў іх ды напаліў печ, развесілі адзенне, расклалі грошы...

Назаўтра — сухімі — выдалі калгаснікам зарплату.

...Тым часам праляцела лета. За два-тры месяцы добра падраслі і набралі вагу цяляты, на мясцовы мясакамбінат «папрасіліся» сытыя свінні. Калгасу ўдалося выручыць за іх досыць добрую капейку: для касіра, для грошай справілі новы партфель (стары ўтапіўся)...

У яго, не адзін раз пералічыўшы і ўпакаваўшы так «як было», тата паклаў адпаведную суму грошай, на машыне, з тым самым кіроўцам павёз у Пінск, каб аддаць сябру.

На гэты раз яны дабраліся без праблем. Тата — з удзячнасцю — вяртае грошы, кажа:

— Міша, ты ж пералічы!

Той хіба ўсміхаецца:

— Ян, ты мне што прапануеш? Табе не сорамна? Ты ж мне як брат! Які можа быць пералік?!

— Ну тады па чарцы — за дружбу?

— За дружбу — давай, — згаджаецца гаспадар.

На стол з таго самага партфеля выстаўляюцца пляшкі з першаком, да яго на закуску — дамашнія пальцам піханыя каўбасы, паляндвічка...

Мужчыны досыць доўга і добра пасядзелі: пагутарылі, паспявалі песні пра тое, як шумяць каля грэблі вербы, як па Доне гуляе казак... І рассталіся — да новай сустрэчы.

Карціна Валянціны ГУБАРАВА.

Вось такая была прыгода і такія адносіны паміж яўрэем Міхаілам і палякам Янам.

Іх даўно ўжо няма сярод жывых, але ж як цёпла, як светла абодва яны ўспамінаюцца!

Былі, згадзіцеся, часы, былі сябры, былі чалавечыя, людскія адносіны.

Ніна Горгуль,
г. Мінск.

ПАПРАСІ І БОГ... ПАЧУЕ

Класіка: «Мы все учились понемногу // Чему-нибудь и как-нибудь...»

Я, напрыклад, ва ўніверсітэце культуры і мастацтваў на завочным факультэце.

У Мінск на сесіі, на залікі-экзамены прыязджаў двойчы на год, як правіла, на два тыдні з хвосцікам, на пятнаццаць дзён. Прычым апошні з іх (той самы «хвосцік») найчасцей прыпадаў на панядзелак. Нам, студэнтам, гэта было зусім недарэчы, таму што на ўсе выхадныя трэ было заставацца ў сталіцы. Не лягчэй, як выглядала, і кіраўніцтву ўніверсітэта, бо ўвесь час узнікалі праблемы: былі свабодныя памяшканні для заняткаў, значыць, не было выкладчыкаў — былі выкладчыкі...

Напэўна, якраз з гэтай прычыны — калі з ведама дэканата, а калі і без — яны стараліся перанесці свае заняткі ды залікі-экзамены з таго цяжкага панядзелка на дзень лягчэйшы... Бывала, што гэта ўдавалася, а бывала...

У той год мы вучыліся (калі дакладней, то ўжо давучваліся) на чацвёртым курсе: у нас заставаўся адзін экзамен, і здача яго прызначалася якраз на панядзелак.

Нас, аднагрупнікаў, гэта, вядома ж, засмучала, але што тут будзеш рабіць — мусілі змірыцца.

Адзінае — напярэдадні, у чацвер, я пры сведках, можна сказаць, «памаліўся» — прамовіў: «Божухна, ты ўсё можаш!.. Дык зрабі ж неяк так, каб экзамен перанеслі на заўтра, на пятніцу».

І вось ён той дзень.

Пасля абеду (мы вучыліся ў другую змену), я па звычцы падыходжу да раскладу заняткаў і бачу, што наш экзамен у панядзелак... закрэслены.

Каб высветліць, чаму, зазірнуў у дэканат і пачуў, што нашу выкладчыцу на наступным тыдні (а канкрэтна — у панядзелак) адпраўляюць у камандзіроўку, таму экзамен будзем здаваць сёння на апошняй лекцыі.

...Калі я паведаміў аднакурснікам гэтую навіну, група спачатку не паверыла!

Але ж экзамен — дзякаваць богу! — мы ўсе здалі і раз'ехаліся па дамах: каму бліжэй — у пятніцу вечарам, каму далей — у суботу з раніцы.

Ігар Солтан,
г. п. Івянец.

«ХАЦЕЛАСЯ... ЛОСЯ, ДЫ НЕ ЎДАЛОСЯ»

Шчасце — калі ў доме гаспадар.

Гэта — для асобнай сям'і. І для дзяржавы, калі ён, той гаспадар, ёсць у лесе.

У Анатоля, нашага мясцовага егера, работы — хоць адбаўляй! Шануе чалавек прыроду, можа трымаць у руках не толькі стрэльбу, але і рыштунак, каб пабудаваць вышку, засеяць кармавое поле, паправіць навесы-кармушкі... Для таго, каб потым, зімой, лясным жыхарам падкінуць сена і збожжа, каб весці падлік жывёлам і птушкам, адказваць за арганізацыю і бяспеку на паляваннях. А ўжо там, як вядома, чаго толькі не здараецца...

Неяк раз даручылі Анатолю суправаджаць паляўнічага-немца. Егер падумаў, што ён жа дарослы, адказны чалавек — такіх за руку не водзяць. Проста трошкі «пасуць», каб нідзе не збочыў, нікуды не ўлез...

І стараліся ж гаспадары — у чатыры вокі сачылі за госцем, а той усё роўна адарваўся і... знік.

На пошукі егер падняў усю брыгаду. Хлопцы сігналілі, дудзелі ў ражкі, крычалі па-нямецку ўсё, што помнілі па ваенных фільмах і ўроках нямецкай мовы: «Нах хаузе!» (Дамоў!), «Цурук!» (назад), «Хальт!», ледзь не «Хендехох!»...

У адказ — толькі рэха...

Нацярпеліся страху!

А немец — нават не падумаў! Ён — стомлены і шчаслівы (за поясам — дзве ладныя качкі) шпацыраваў па лясной дарозе і пад свой жа доўгі нос бубніў, які ж тут «Зеер...» і які ж тут «гут!»...

...Былі сярод гасцей-паляўнічых і высокія чыны. Тут ужо гаспадарам (а найперш егеру) трэ было пастарацца — забяспечыць прыемныя ўражанні. Гэта значыць, паставіць прыезджага на нумар у добрым месцы (стары дуб на ўзлеску — самае тое), а самім з сабакамі адправіцца ў загон, каб адшукаць звера, каб змусіць яго пайсці ў патрэбным напрамку — госцю на выстрал.

Брыгада Анатоля ўсё гэта зрабіла: звер, што называецца, пайшоў на лаўца (!). А далей спакойна абмінуў яго і... знік у гушчары. Стрэлаў не было.

Здзіўленыя паляўнічыя падышлі да дуба і адразу ж зразумелі, чаму. Госць прываліўся да дрэва і гэтак соладка спаў...

Прачнуўся ў добрым настроі. Сказаў: «Хлопцы, усё ў парадку! Хацелася лося ды не ўдалося... Затое выспаўся, як, здаецца, ніколі ў жыцці!»

Мусіць, складаная ў чалавека работа?

У кожнага — дай бог — яна свая. Наш егер годна беражэ багацце, якое яму даверана. І іншым раіць.

Таццяна Раманава,
г. Наваполацк.

Рубрыку вядзе Валянціна ДОЎНАР.

Неасабісты суб'ектыў

ПАД ЛІЎНЕМ ПЕРСЕІДАЎ

Што з неба не падае

НА мінулыя выхадныя мы доўга не кладзіся спаць — усё спадзяваліся ўбачыць Персеіды — метэорны паток, які якраз у гэтыя дні імкнуўся да Зямлі. Стаялі на вуліцы да дванаццаці ночы, глядзелі ў неба, паказвалі малым сузор'і, якія пазнавалі. Пару раз нават здалося: вось зараз пачнецца — адзінокія знічкі імкліва прачэрчвалі неба і гэтак жа імкліва патухалі. А яно не пачыналася, і, цяжка ўздыхнуўшы, нашы ўпартыя дзеці пайшлі-ткі спаць і праз некалькі хвілін ужо дружна саплі на ложках — набегаліся за дзень...

Я яго ўбачыла-ткі, гэты зорны лівень. Гадзіны ў тры ночы нешта нібы торкнула, прымусіла прачнуцца і расплюшчыць вочы. У акне, што насупраць, якраз на паўночным усходзе, як і казалі астраномы, было дзіўна светла. А ўсё неба над старым ясенем было нібыта ў зорным рабацінні. Метэоры сыпаліся адзін за адным, пакідаючы кароценькі яркі след, і знікалі «ў небе глухім». Так у галаву прыйшлі ўжо радкі з Багдановічавы радкі: «Усё вакол на мамент асвяціць і пагасне у цёмнай імглі...» І гэта было настолькі сугучна таму, што адбывалася вось тут, у гэта імгненне перад вачыма, што ахінула нейкае дзівоснае пачуццё гармоніі і суладдзя з Сусветам, якое доўжылася хіба што імгненне, але ж яно, пэўна, і завецца безумоўным шчасцем. Я не стала нікога будзіць, каб паглядзелі, і не хацела ні з кім дзяліцца гэтым пачуццём, я сама напаўнялася ім, каб надаўжэй захаваць, запомніць. Яго ж так мала ў гэтым жыцці, так не хапае часам у гэтай штодзённай мітусні.

А лівень, як і належыць лівуню, няхай сабе і зорнаму, скончыўся гэтаксама раптоўна, як і пачаўся. Нібы шчоўкнуў хтосьці выключальнікам — і апарат, які рассыпаў знічкі ў розныя бакі, спыніўся. Прамільгнула некалькі разоў яшчэ пару тых, што спазніліся, — і зноў чорнае з бліскучым россыпам ужо нерухомых зор неба застыла ў чаканні світання, якое ўжо на самым краёчку прабівалася на ўсходзе светла-шэрай паласой... І раптам дайшло: я не загадала ніводнага жадання! Не падумала нават пра гэта: вось ён, упушчаны шанц, безліч шанцаў!..

Зрэшты, гэта зусім па-дзіцячы — верыць, што нешта само ўпадзе на цябе з неба — здароўе, дабрабыт, шанцаванне. Верыць у тое можна, калі табе дзесяць, ну, няхай нават сямнаццаць гадоў. Пасля жыццё ставіць усё на свае месцы, дае зразумець, што да спраўджвання запаветных жаданняў метэорныя патокі не маюць ну ніякага дачынення.

КАЛІСЬЦІ, у мінулым ужо тысячагоддзі, Персеіды таксама, як заўсёды ў сярэдзіне жніўня, імкнуліся да зямлі. А пачуццё шчасця тады было больш лёгкае і крылатае, і гэты зорны дождж быў толькі яго часткай. Школа была за спінай, наперадзе была вучоба ва ўніверсітэце, выклік у які прыйшоў літаральна ўчора, а тут яшчэ мама з экскурсійнай паездкі прывезла крыху вялікаватую, але надзвычай модную майку з замежным надпісам. У ёй і танчыла заўзята на дыскатэцы, а хлопцам, якія «падкацілі» пазнаёміцца, горда заявіла, што я — студэнтка журфака! Карацей, гэта было нешта сапраўднае, непадробнае, усёпаглынальнае, непрывычна-дарослае. І гэта дзіўнае ўпэўненасць, што ўсё будзе толькі добра, што не будзе ў жыцці ні хвароб, ні праблем, ні перашкод...

З дыскатэкі мы вярталіся на веласіпедах — да нашай вёскі восем кіламетраў, пешшу далекавата. Несліся амаль у цемры з шалёнай хуткасцю, наперагонкі. І тут з неба пасыпаліся метэоры. Безліч — аж мільгала ў вачах. І мы яшчэ дабавілі хуткасці і несліся па гравійцы з радаснымі крыкамі. Кінуўшы руль, раскінуўшы рукі, я ляцела насустрач гэтым зорам і загадвала-загадвала-загадвала жаданні...

Ездзіць без рук я ўмела выдатна. Але днём. Што здарылася тады — я так да канца і не зразумела. Напэўна, цемра перашкодзіла сарыентавацца ў хуткасці, парушыла каардынацыю... Ачамалася я ў кювеце (дарожны насып у тым месцы — амаль два метры ў вышыню). Акурат на носе ляжала педаль веласіпеда. Паспрабавала варухнуць левай рукой — дзікі боль... Выцягваць мяне ніхто не спяшаўся — сябры, як высветлілася, стаялі наводдаль і назіралі: ім у цемры здалося, што мяне ў кусты на ўзбочыне штосьці пацягнула (тады вельмі шмат было публікацый-страшылак пра іншапланецян ды снежнага чалавека). Карацей, давялося сяк-так вылазіць самой, цягнучы нейкім дзівам не зламаны веласіпед...

Выгляд у «студэнткі журфака», якой менш чым праз два тыдні на заняткі, быў, мякка кажучы, страшнаваты: «ліхтары» пад абодвума вачыма, рука не згінаецца і не падымаецца. Назаўтра была нядзеля, ехаць куды ў бальніцу не даводзілася. Спрабавалі лячыць народнымі сродкамі, прыкладаючы гліну, але мала дапамагло — рука ўсё роўна распухла і балела.

У панядзелак, západoзрыўшы пералом, мы ўсё ж пачалі збірацца ў раён. Калі ўжо выходзілі на аўтобус, пачулі па радыё нейкае афіцыйнае паведамленне і незнаёмае слова: ГКЧП. Было 19 жніўня 1991 года. Пачатак канца вялікай краіны. Пачатак зусім іншага жыцця.

І яно было пасля — гэта жыццё. Зусім не так, як загадвалася, ад самага пачатку не так. Ад самага пачатку — дзякуй таму зарападу, з-за якога зляцела ў кювет, — з разуменнем, што мала жадаць, мала спадзявацца на дапамогу звыш. Трэба самой — не так хутка, як хацелася б, часам падаючы на ўзлёце і, перасільваючы боль, выпаўзаючы з канавы, у якую ўпаў...

ТАМУ ніякіх жаданняў, гледзячы, як сыплюцца з неба метэоры з сузор'я Персея. Проста глядзець, атрымліваць асалоду. Згадваць Багдановіча — пра «зоркі след». Ці вось гэта, таксама ў тэму: «Нашто ж на зямлі // Сваркі і звадкі, боль і горыч, // Калі ўсе мы разам ляцім // Да зор?»

Алена ЛЯЎКОВІЧ.

Гомельский филиал РУП «Институт недвижимости и оценки» извещает о проведении 28 августа 2024 г. в 11.00 повторного открытого аукциона с понижением начальной цены на 50 % после вторых несостоявшихся торгов по продаже имущества – столовой, принадлежащего открытому акционерному обществу «Велетин Агро» на праве собственности

Лот № 1: столовая. Адрес объекта: Гомельская обл., Хойникский р-н, Поселичский с/с, аг. Велетин, ул. Колхозная, 13-2. Назначение: помещение общественного питания. Общая площадь 466,5 кв. м. Одноэтажное изолированное нежилое помещение, 1989 года постройки. Материал стен – кирпич. **Собственность на объект не зарегистрирована в установленном порядке, имеется ведомость технических характеристик на изолированное помещение. Сведения о регистрации земельного участка для обслуживания здания отсутствуют**

Начальная цена лота: 18 582,03 руб. (в т. ч. НДС по ставке 20 %).
Задаток: 1 800,00 руб. (в т. ч. НДС по ставке 20 %). **Шаг аукциона – 5 %**

Обязательные условия продажи неиспользуемого имущества:
- использование приобретенного недвижимого имущества не менее двух лет с момента заключения договора купли-продажи, начиная не позднее восемнадцати месяцев с момента заключения договора купли-продажи для размещения объектов розничной торговли, социально-бытового обслуживания населения и развития ремесел, общественного питания, бытового обслуживания, образования, здравоохранения, предоставление социальных услуг и/или административно-хозяйственного, гостиничного, социально-культурного, складского, физкультурно-спортивного назначения, объектов жилого назначения;
- за неисполнение обязательных условий продажи покупатель уплачивает штраф в размере 20 процентов от цены продажи недвижимого имущества;
- в течение одного года после уплаты либо поступления первого платежа в счет уплаты указанного штрафа покупатель устраняет допущенные нарушения;
- неисполнение обязательных условий продажи по истечении одного года после уплаты либо поступления первого платежа в счет уплаты указанного штрафа, а также неуплата указанного штрафа являются основанием для расторжения договора купли-продажи по соглашению сторон либо по решению суда;
- при расторжении договора купли-продажи недвижимое имущество возвращается продавцу, в том числе с учетом выполненных покупателем неотделимых улучшений, без возмещения их стоимости, без возврата покупателю денежных средств, уплаченных им за недвижимое имущество;
- не допускается залог приобретенного недвижимого имущества, а также удовлетворение за счет него требований кредиторов в процессе экономической несостоятельности (банкротства) до выполнения покупателем обязательных условий продажи;
- до истечения срока выполнения обязательных условий продажи допускается отчуждение покупателем недвижимого имущества по согласованию с Хойникским районным исполнительным комитетом, а также отчуждение такого имущества в процессе исполнения исполнительного документа или ликвидации покупателя с сохранением обязательств по выполнению обязательных условий продажи за новым покупателем. При этом на нового покупателя распространяется ограничение по залогу и удовлетворению требований кредиторов в процедурах несостоятельности или банкротства

Место проведения аукциона: г. Гомель, ул. Артёма, 23, каб. 2-7. Заявления на участие в аукционе с приложением необходимых документов принимаются по адресу: **г. Гомель, ул. Артёма, 23, 2-й этаж, каб. 2-6** по рабочим дням с 9.00 до 12.00 и с 13.00 до 16.00 **по 27.08.2024 г. включительно**. Подача документов по почте не допускается. Заявления, поступившие позже установленного срока, не рассматриваются.

В аукционе имеют право участвовать юридические и физические лица, а также индивидуальные предприниматели, своевременно подавшие заявление на участие в аукционе с приложением необходимых документов, внесшие задаток по заявляемому лоту до подачи заявления и прошедшие заключительную регистрацию с 10.00 до 11.00 **28.08.2024 г.** Аукционные торги проводятся в соответствии с действующим законодательством Республики Беларусь и Положением о порядке организации и проведения аукционов, утвержденным Организатором торгов.

Победителем аукциона признается участник, предложивший наибольшую цену на аукционе; лицом, приравненным к победителю, признается единственный зарегистрированный участник, выразивший согласие купить Объект по начальной цене, увеличенной на 5 %.

При подаче заявления участник должен иметь: 1) копию платежного документа с отметкой банка, подтверждающего внесение задатка для участия в аукционе; 2) физическое лицо – паспорт; представитель физического лица – паспорт и нотариально заверенную доверенность; представитель юридического лица (резидента РБ) – паспорт (руководитель – копию документа о назначении на должность), доверенность на участие в аукционе и подписание документов, копии учредительных документов и свидетельства о государственной регистрации юридического лица и их подлинники для заверения их копий организатором аукциона; представитель юридического лица (нерезидента РБ) – легализованные в установленном порядке доверенность на участие в аукционе и подписание документов (руководитель – копию документа, подтверждающего назначение на должность), копии учредительных документов и выписку из государственного (торгового) реестра юридических лиц страны происхождения (выписка должна быть датирована не позднее шести месяцев до даты подачи заявления на участие в аукционе) или иное эквивалентное доказательство юридического статуса юридического лица в соответствии с законодательством страны происхождения, документ о финансовой состоятельности, выданный обслуживающим банком или иной кредитно-финансовой организацией, с нотариально удостоверенными переводами на белорусский (русский) язык. В случае отсутствия у физического лица текущего счета необходимо его открыть и при себе иметь все данные по счету.

Задаток для участия в аукционе перечисляется до подачи заявления на **р/с BY49AKBB30120000101350000000 в ОАО «АСБ Беларусбанк», г. Гомель, БИК AKBBBY2X. Получатель платежа – Гомельский филиал РУП «Институт недвижимости и оценки». УНП 401166490. Назначение платежа:** задаток для участия в аукционе **по лоту № 1** согласно извещению в газете «Звязда» от 16.08.2024 г.

Задаток, уплаченный участником аукциона, ставшим победителем (лицом, приравненным к победителю), будет засчитан в счет окончательной стоимости Объекта. Задаток, уплаченный участниками аукциона, не ставшими победителями аукциона (лицом, приравненным к победителю), Организатор торгов возвращает безналичным платежом на их счета в течение 5 рабочих дней со дня проведения аукциона.

Победитель торгов (лицо, приравненное к победителю) обязан: в течение 3 рабочих дней после подписания протокола о результатах аукциона уплатить Организатору аукциона вознаграждение по результатам аукциона в размере 4 % от окончательной цены продажи Объекта; в течение 10 рабочих дней после подписания протокола о результатах аукциона заключить с Продавцом договор купли-продажи Объекта; в сроки согласно заключенному договору купли-продажи выплатить Продавцу стоимость Объекта, сформированную в установленном порядке. Если между Продавцом и Победителем аукциона (лицом, приравненным к победителю аукциона) в течение срока, установленного для заключения договора купли-продажи Объекта, не будет достигнута договоренность по срокам и порядку оплаты Объекта, такая оплата должна быть произведена в течение 20 рабочих дней с момента заключения договора купли-продажи объекта.

Извещения о предыдущих несостоявшихся торгах по данному лоту были опубликованы в газете «Звязда» № 10 от 16.01.2024 г., № 78 от 19.04.2024 г.

Организатор: Гомельский филиал РУП «Институт недвижимости и оценки», г. Гомель, ул. Артема, 23, тел.: +375 232 32-46-47, 32-18-95; +375 29 170-46-47. сайт: ino.by • e-mail: auction-gino@gino.by.
Продавец: ОАО «Велетин Агро», Гомельская обл., Хойникский р-н, аг. Велетин, ул. Колхозная, 1, тел.: +375 2346 30-363, 30-250, 30 274

ИЗВЕЩЕНИЕ О ПРОВЕДЕНИИ ПОВТОРНЫХ ЭЛЕКТРОННЫХ ТОРГОВ

Организатор аукциона/ оператор	ООО «ИПМ-Консалт оценка», г. Минск, ул. Мележа, 5/2, пом. 1703, оф. 5. www.ipmtorgi.by
Продавец	ООО «СпецМеханизацияКом», 220099, г. Минск, ул. Казинца, 11А, пом. 146Б

Предмет электронных торгов: спецтехника, расположенная по адресу: Минский район, Петришковичский с/с, д. Дички

Лот, №	Наименование	Год выпуска	Начальная цена с НДС 20 %, долл. США*
1	Телескопический погрузчик Sunward SWTH2710, № кузова SWTL2710S00117	2023	**70 000**
2	Ножничный электрический подъемник Sunward SWSL1008, № кузова SWSL1008HDS01941	2024	**14 250**
3	Ножничный электрический подъемник Sunward SWSL1008, № кузова SWSL1008HDS01944	2024	**14 250**
4	Ножничный электрический подъемник Sunward SWSL1008, № кузова SWSL1008HDS01943	2024	**14 250**
5	Ножничный электрический подъемник Sunward SWSL1008, № кузова SWSL1008HDS01942	2024	**14 250**
6	Мини-погрузчик Sunward SWTL4528 гусеничный, № кузова SWTL452800719	2024	**73 530**
7	Мини-экскаватор Sunward SWE20F, № кузова SWE20F04407	2024	**38 760**
8	Мини-экскаватор Sunward SWE20F, № кузова SWE20F04408	2024	**38 760**
9	Мини-экскаватор Sunward SWE20F, № кузова SWE20F04406	2024	**38 760**

**Цена продажи предмета электронных торгов фиксируется в протоколе о результатах аукциона в сумме в белорусских рублях, эквивалентной цене продажи лота в долл. США по курсу НБРБ на дату проведения торгов*

Задаток 10 % от начальной цены предмета электронных торгов перечисляется в белорусских рублях на счет BY92BELB30120048350080226000 в ОАО «Банк БелВЭБ», г. Минск, ул. Мясникова, 32; БИК BELBBY2X; ОКПО 378531865000, получатель платежа – ООО «ИПМ-Консалт оценка», УНП 191224638

Срок подписания договора купли-продажи: 10 (десять) рабочих дней со дня завершения электронных торгов. Продавец составляет и направляет договор купли-продажи для подписания победителю аукциона

Срок оплаты предмета электронных торгов: если между продавцом и покупателем (победитель аукциона либо единственный участник аукциона, согласившийся приобрести предмет аукциона по начальной цене, увеличенной на 5 %) в течение срока, установленного для подписания договора купли-продажи, не достигнута договоренность по срокам и о порядке оплаты предмета аукциона, такая оплата должна быть произведена в течение 30 (тридцати) календарных дней после заключения договора купли-продажи

Порядок проведения электронных торгов, критерии выявления победителя торгов, порядок оформления участия в торгах и результатов торгов установлены регламентом электронной торговой площадки «ИПМ-Торги», размещенным по адресу: www.ipmtorgi.by

Победитель электронных торгов либо единственный участник электронных торгов, согласившийся повысить начальную цену предмета электронных торгов на 5 %, обязан возместить организатору торгов затраты на их проведение в течение 3 рабочих дней после проведения электронных торгов. Подробная информация по размеру затрат опубликована на www.ipmtorgi.by в карточке предмета электронных торгов

Организатор электронных торгов имеет право снять предмет аукциона с электронных торгов в любое время до момента определения победителя электронных торгов без объяснения причин снятия

Предыдущее извещение о проведении электронных торгов опубликовано в газете «Звязда» от 09.07.2024 г.

Дата и время начала и окончания электронных торгов: 05.09.2024. с 11.00 до 12.00.
Торги продлеваются на 10 минут с момента подачи ставки, в случае если ставка поступила менее чем за 10 минут до окончания торгов

Дата и время окончания приема заявок:
заявки на участие в электронных торгах принимаются по **04.09.2024 г.** до 17.00 на ЭТП «ИПМ-Торги» по адресу: **www.ipmtorgi.by**

Контактные данные	**Тел.: +375 17-373-21-33; +375 (44)-704-92-06. E-mail: info@ipmtorgi.by**

ИЗВЕЩЕНИЕ О ПРОВЕДЕНИИ ЭЛЕКТРОННЫХ ТОРГОВ

Организатор электронных торгов:
Комитет государственного имущества Гродненского областного исполнительного комитета, Гродненская обл., г. Гродно, ул. 17 Сентября, 39, тел.: 8 (0152) 62 39 32,62 39 31,62 39 23, 62 39 24.

Оператор электронной торговой площадки:
ОАО «Белорусская универсальная торговая биржа».

Торги проводятся 17.09.2024 на электронной торговой площадке «БУТБ-Имущество», www.et.butb.by.

Время торгов устанавливается инструментарием площадки в автоматическом режиме.

Продавец: учреждение здравоохранения «Волковысская центральная районная больница», город Волковыск, улица Боричевского, 1А; тел.: (801512) 6 20 10, 6 38 22, 5 90 28, 6 77 04, 5 13 44

Предмет электронных торгов

КАРДИОЛОГИЧЕСКОЕ ОТДЕЛЕНИЕ:

Гродненская область, Волковысский район, город Волковыск, улица Социалистическая, 64В.

Начальная цена предмета аукциона – 60 500,00 бел. руб.
Размер задатка – 6 100,00 бел. руб.

АМБУЛАТОРИЯ

с составными частями и принадлежностями, сарайдезкамера, наружные канализационные сети. Оборудование.

Иное движимое имущество:
Гродненская область, Волковысский район, Верейковский сельсовет, агрогородок Верейки, улица Гродненская, 25, 25/1.

Начальная цена предмета аукциона – 24 363,50 бел. руб.
Размер задатка – 2 600,00 бел. руб.

Окончание приема заявлений на участие в торгах – 12.09.2024 до 15.00.
Срок внесения задатка – не позднее даты и времени окончания приема заявлений на участие в торгах.

УНП 500007288

Центр Промышленной Оценки

• Организация аукционов
• Оценка всех видов имущества

ИНФОРМАЦИЯ О ПРОВЕДЕНИИ ЭЛЕКТРОННЫХ ТОРГОВ

Организатор электронных торгов	ЗАО «Центр промышленной оценки», г. Минск, ул. Мележа, 5/2, пом. 1607. Тел. +375 17 310-36-37
Продавец	Зельвенский районный исполнительный комитет, 231940, Гродненская обл., г. п. Зельва, ул. 17 Сентября, 29. Тел. 8 (01564) 74660
Оператор ЭТП	ООО «ИПМ-Консалт оценка», г. Минск, ул. Мележа, 5/2, пом. 1703, пом. 5. Тел. +375 17 373-21-33. Адрес ЭТП: www.ipmtorgi.by

Предмет электронных торгов
Легковой седан «Мерседес-Бенц 180»,
р/зн. 0135 АА-4, № кузова WDB2030351A318628, 2002 г. в., по адресу: Гродненская обл., г. п. Зельва. ул. 17 Сентября, 29.
Начальная цена лота (без НДС) – 8 900,00 бел. руб.
Шаг торгов – 445,00 бел. руб

Дата и время начала и окончания электронных торгов: с 11.00 до 11.10 16.09.2024.
Торги продлеваются на 10 минут с момента подачи ставки, в случае если ставка поступила менее чем за 10 минут до окончания торгов

Дата и время окончания приема заявок:
заявки на участие в электронных торгах принимаются по **13.09.2024** до 17.00 на ЭТП «ИПМ-Торги» по адресу: www.ipmtorgi.by

Извещение о проведении электронных торгов опубликовано на сайте Государственного комитета по имуществу Республики Беларусь (http://gki.gov.by) от 16.08.2024 г.

Контактные телефоны: +375 (17) 310-36-37; +375 (29) 154-34-35. **E-mail:** auction@cpo.by

---

РУП «ИНСТИТУТ НЕДВИЖИМОСТИ И ОЦЕНКИ» (Организатор аукциона) извещает о проведении повторного открытого аукциона по продаже имущества, изъятого, арестованного или обращенного в доход государства

Аукцион состоится **04.09.2024 в 11.00** по адресу: г. Минск, ул. Комсомольская, д. 11, 3-й этаж, каб. 4.

Лот № 1: Капитальное строение с инв. № 500/С-34648.

Согласно ведомости технических характеристик: наименование – нет сведений; назначение – не соответствует фактическому назначению; площадь – 1819,7 кв. м; составные части и принадлежности: навес. **Адрес: г. Минск, пр-т Независимости, 58Г.**

Обременение:

1. В отношении капитального строения с инв. № 500/С-34648 имеется действующий договор аренды. 2. Арест (постановление следователя от 17.03.2023 № б/н).

Начальная цена – 8 127 648,00 руб. Задаток – 812 764,80 руб.

Капитальное строение с инв. № 500/С-34648 расположено на земельном участке 500000000008003534 площадью 0,1082 га.

Целевое назначение: земельный участок для эксплуатации и обслуживания здания производственного корпуса № 8.

Право аренды с 23.02.2011 по 30.11.2049.

Шаг аукциона – 5 %.

1. Победитель аукциона либо в случае, если аукцион признан несостоявшимся в силу того, что заявление на участие в аукционе подано только одним участником, и он согласен приобрести Объект по начальной цене, увеличенной на 5 % (далее – Претендент на покупку), обязан оплатить полную стоимость приобретенного на аукционе Объекта не позднее 20 (двадцати) рабочих дней со дня проведения аукциона. Указанный срок перечисления денежных средств Победителем аукциона (Претендентом на покупку) может быть на основании его письменного ходатайства однократно продлен, но не более чем на 20 рабочих дней.

2. Победитель аукциона (Претендент на покупку) обязан возместить Организатору аукциона стоимость затрат на организацию и проведение открытого аукциона на основании счета-фактуры в течение 3 (трех) рабочих дней со дня проведения аукциона.

3. Переход права собственности на приобретенный на аукционе Объект недвижимости осуществляется в соответствии с законодательством Республики Беларусь.

4. На Претендента на покупку распространяются правила и условия, установленные законодательством Республики Беларусь для Победителя аукциона.

Организация и проведение аукциона осуществляются в соответствии с действующим законодательством Республики Беларусь и Положением о порядке проведения аукционов РУП «Институт недвижимости и оценки», утвержденным приказом от 29 декабря 2021 г. № 101.

Порядок проведения аукциона, в том числе об оформлении участия в аукционе, содержится в информации о проведении аукциона, опубликованной на электронной торговой площадке «GOSTORG» (gostorg.by).

Задаток перечисляется на р/с BY85BAPB30127802900100000000 в ОАО «Белагропромбанк», BIC BAPBBY2X. Получатель – РУП «Институт недвижимости и оценки», УНП 190055182.

Заявления на участие и необходимые документы принимаются по адресу: г. Минск, ул. Комсомольская, 11, каб. 7 в рабочие дни с 8.30 до 12.00, с 13.30 до 16.00.

Окончание приема заявлений – 02.09.2024 в 11.00.

Контактное лицо для осмотра Объекта – Игнатов Иван Владимирович, +375 (17) 354-53-70, +375 (29) 640-92-76.

Организатор аукциона: 220030, г. Минск, ул. Комсомольская, 11, пом. 9, ☎ 8 (017) 324-70-57, 8 (029) 356-90-03, 8 (029) 550-09-52 • gostorg.by • e-mail: torgi@ino.by

УНП 190055182

РУП «ИНСТИТУТ НЕДВИЖИМОСТИ И ОЦЕНКИ»
(Организатор аукциона)
извещает о проведении повторного открытого аукциона по продаже имущества, принадлежащего
ООО «АСБ Лизинг» (Продавец)

Аукцион состоится **05.09.2024 в 11.00** по адресу: г. Минск, ул. Комсомольская, д. 11, 3-й этаж, каб. 4.

Лот № 1:

1. Транспортно-логистический центр
с инв. № 632/С-24648
с составными частями и принадлежностями
(перечень на «Электронной торговой площадке GOSTORG.BY» (gostorg.by)).

2. Бытовая постройка
с инв. № 632/С-30408, 55,8 кв. м.

Адрес: Минская обл., Воложинский р-н Раковский с/с, аг. Раков ул. Радошковичская, 77, 77/1.

Обременения: ипотека и аренда.

Земельный участок площадью 9,9975 га с кадастровым номером 622085700062000033. Право аренды, срок действия: с 27.09.2014 по 16.06.2107. Описание права, ограничения (обременения) прав: залог права аренды. Переход права на земельный участок осуществляется в соответствии с действующим законодательством Республики Беларусь.

Начальная цена с НДС 20 % – 49 655 000,00 руб.

Задаток – 50 000,00 руб. Шаг аукциона – 5 %.

Порядок оформления участия в аукционе, порядок его проведения, а также определения лица, выигравшего аукцион, содержатся в информации о проведении аукциона, опубликованной на «Электронной торговой площадке GOSTORG.BY» (gostorg.by). Задаток перечисляется на р/с BY85BAPB30127802900100000000 в ОАО «Белагропромбанк», BIC BAPBBY2X. Получатель – РУП «Институт недвижимости и оценки», УНП 190055182. Окончание приема заявлений и задатка – 03.09.2024 в 11.00.

Организатор аукциона:
220030, г. Минск, ул. Комсомольская, 11, пом. 9,
☎ 8 (017) 324-70-57, 8 (029) 356-90-03, 8 (029) 550-09-52
• gostorg.by • e-mail: torgi@ino.by

УНП 190055182

РУП «ИНСТИТУТ НЕДВИЖИМОСТИ И ОЦЕНКИ»
(Организатор аукциона)
извещает о проведении повторного открытого аукциона по продаже имущества, принадлежащего
СООО «Мобильные ТелеСистемы» (Продавец)

Аукцион состоится **06.09.2024 в 11.00** по адресу: г. Минск, ул. Комсомольская, д. 11, 3-й этаж, каб. 4.

Лот № 1: Квартира № 63,
инв. № 500/D-660669, 2002 г. п.,
общая площадь 136,1 кв. м, жилая площадь 77,4 кв. м.

Адрес: г. Минск, ул. Чехова, д. 3, кв. 63.

Начальная цена – 629 000,00 руб. без учета НДС.
Задаток – 20 000,00 руб. Шаг аукциона – 1 %.

Порядок оформления участия в аукционе, порядок его проведения, определения лица, выигравшего аукцион, а также условия аукциона содержатся в информации о проведении аукциона, опубликованной на электронной торговой площадке «GOSTORG» (gostorg.by).

Задаток перечисляется на р/с BY85BAPB30127802900100000000 в ОАО «Белагропромбанк», BIC BAPBBY2X.
Получатель – РУП «Институт недвижимости и оценки», УНП 190055182.
Окончание приема заявлений и задатка – 04.09.2024 в 11.00.

Организатор аукциона:
220030, г. Минск, ул. Комсомольская, 11, пом. 9,
☎ 8 (017) 324-70-57, 8 (029) 356-90-03, 8 (029) 550-09-52
• gostorg.by • e-mail: torgi@ino.by

УНП 190055182

РУП «ИНСТИТУТ НЕДВИЖИМОСТИ И ОЦЕНКИ»
(Организатор аукциона)
информирует о проведения открытого аукциона по продаже имущества, находящегося в собственности Дзержинского района и принадлежащего
УП «ДЗЕРЖИНСКОЕ ЖКХ» (Продавец)
на праве хозяйственного ведения

Аукцион состоится **23.09.2024 в 11.00** по адресу: г. Минск, ул. Комсомольская, д. 11, 3-й этаж, каб. 4.

Лот № 1: KIA SORENTO,
кузов (рама) № KNAJC524895884431.
Начальная цена с учетом НДС – 22 440,00 руб.

Лот № 2: VOLKSWAGEN TOURAN,
кузов (рама) № WVGZZZ1TZ6W050772.
Начальная цена с учетом НДС – 16 680,00 руб.

Место нахождение Лотов №№ 1, 2:
Минская обл., Дзержинский р-н, г. Дзержинск, пер. Ленина, 11.

Извещение о проведении электронных торгов размещено на сайтах Государственного комитета по имуществу gki.gov.by и на электронной торговой площадке «GOSTORG» (gostorg.by).

Организатор аукциона:
220030, г. Минск, ул. Комсомольская, 11, пом. 9
☎ 8 (017) 324-70-57, 8 (029) 356-90-03, 8 (029) 550-09-52
• gostorg.by • e-mail: torgi@ino.by

УНП 190055182

ЗАО «БелБанкротАукцион»,
организатор торгов по продаже имущества
ОДО «ФАРМИН» (УНП 190073936),
объявляет о проведении **27.08.2024 г. в 09.00**
публичных торгов в электронной форме
на электронной торговой площадке bankrottorg.by.

Перечень имущества и информация об условиях торгов размещены на сайте электронной торговой площадки: **bankrottorg.by.**

Центр Промышленной Оценки

• ОРГАНИЗАЦИЯ АУКЦИОНОВ
• ОЦЕНКА ВСЕХ ВИДОВ ИМУЩЕСТВА

ИЗВЕЩЕНИЕ О ПРОВЕДЕНИИ ЭЛЕКТРОННЫХ ТОРГОВ

Организатор аукциона	ЗАО «Центр промышленной оценки», г. Минск, ул. Мележа, 5/2, пом. 1607, оф. 5. Сайт в интернете: www.cpo.by
Продавец	ОАО «Сбер Банк», 220030, г. Минск, пр-т Независимости, 32А-1
Оператор ЭТП	ООО «ИПМ-Консалт оценка», г. Минск, ул. Мележа, 5/2, пом.1703, оф. 4б. www.ipmtorgi.by
Предмет электронных торгов: имущество, реализуемое одним лотом, по адресу: Могилевская обл., г. Бобруйск, ул. Пушкина, 172	**Начальная цена с НДС 20 %, бел. руб.**
1. Здание банка (здание нежилое) общей площадью 2124,2 кв. м, инвентарный номер 710/С-52251. Составные части и принадлежности: подвал. **2. Помещение гаражей** (помещение гаражей) общей площадью 41,6 кв. м, инвентарный номер 710/D-54201. **3. Складское помещение** (складское помещение) общей площадью 41,3 кв. м, инвентарный номер 710/D-54202	**1 455 048,00**
Дополнительная информация по лоту: при приобретении предмета аукциона победитель аукциона или единственный участник аукциона заключает с Продавцом договор купли-продажи имущества, относящегося к предмету аукциона на сумму **89 437,70 белорусского рубля с НДС 20 %**. Состав имущества и цены размещены на сайте организатора аукциона www.cpo.by и на www.ipmtorgi.by	
Сведения о земельном участке с кадастровым номером 741000000006001659: предоставлен на праве постоянного пользования для содержания и обслуживания здания Первомайского отделения ОАО «Белпромстройбанк» в г. Бобруйске общей площадью 0,2969 га	
Задаток 10 % от начальной цены предмета электронных торгов в белорусских рублях перечисляется на р/с BY47BELB 30120028500030226000 в ОАО «Банк БелВЭБ» г. Минск, ул. Мясникова, 32; БИК BELBBY2X, УНП 191021390, получатель платежа – **ЗАО «Центр промышленной оценки»**	
Срок подписания договора купли-продажи: 10 рабочих дней после электронных торгов. **Условия оплаты предмета электронных торгов:** не более 30 дней со дня заключения договора купли-продажи	
Электронные торги проводятся в соответствии с регламентом электронной торговой площадки «ИПМ-Торги», размещенным по адресу: www.ipmtorgi.by. Победитель электронных торгов либо единственный участник электронных торгов, согласившийся повысить начальную цену предмета электронных торгов на 5 %, обязан возместить затраты на их проведение и оплатить вознаграждение **0,5 %** от цены продажи лота в течение 3 (трех) рабочих дней после проведения электронных торгов	
Организатор электронных торгов имеет право снять предмет аукциона с электронных торгов в любое время до момента определения победителя электронных торгов без объяснения причин снятия	
Предыдущее извещение о проведении электронных торгов опубликовано в газете «Звязда» от 16.07.2024 г.	
Дата и время начала и окончания электронных торгов	**Начало торгов: 10.00 17.09.2024 г.** **Окончание торгов: 12.00 17.09.2024 г.** Торги продлеваются на 10 минут с момента подачи ставки, в случае если ставка поступила менее чем за 10 минут до окончания торгов
Дата и время окончания приема заявок	Заявки на участие в электронных торгах принимаются **по 16.09.2024 г. до 17.00** на ЭТП «ИПМ-Торги»по адресу: www.ipmtorgi.by
Контактные данные	**Тел.: +375 17-310-36-37; +375 (44) 704-92-06.** **E-mail: auction@cpo.by**

ИЗВЕЩЕНИЕ О ПРОВЕДЕНИИ ЭЛЕКТРОННЫХ ТОРГОВ В ФОРМЕ ОТКРЫТОГО АУКЦИОНА

Организатор аукциона/ Оператор ЭТП	ООО «ИПМ-Консалт оценка», г. Минск, ул. Мележа, 5/2, пом. 1703, оф. 5, www.ipmtorgi.by
Продавец 1	Гражданин Республики Беларусь Киселёв Василий Васильевич
Продавец 2	Гражданин Республики Беларусь Киселёва Ирина Андреевна
Предмет электронного аукциона: 100 % доли в уставном фонде ООО «Фанипольский коммерческий центр», УНП 600317637, Минская обл., Дзержинский р-н, г. Фаниполь, ул. Я. Коласа, д. 1Б, комн. 2. 99 % доли в уставном фонде принадлежит Продавцу 1, 1 % доли принадлежит Продавцу 2	
Начальная цена без НДС – 380 000,00 бел. руб.	
Задаток 10 % от начальной цены предмета аукциона в белорусских рублях по курсу НБРБ на дату внесения платежа перечисляется на расчетный счет BY92BELB30120048350080226000 в ОАО «Банк БелВЭБ», БИК BELBBY2X. Получатель платежа – ООО «ИПМ-Консалт оценка», УНП 191 224 638	
Срок подписания договора купли-продажи	**10** рабочих дней после электронных торгов. Продавец составляет и направляет договор для подписания победителю аукциона
Условия оплаты предмета электронных торгов	
Если между продавцом и покупателем (победитель электронных торгов либо единственный участник электронных торгов, согласившийся приобрести предмет электронных торгов по начальной цене, увеличенной на 5 %) в течение срока, установленного для подписания договора купли-продажи, не достигнута договоренность по срокам и о порядке оплаты предмета электронных торгов, такая оплата должна быть произведена в течение **30 (тридцати) календарных дней** после заключения договора купли-продажи	
Порядок проведения и оформления участия в электронных торгах	
Электронные торги проводятся в соответствии с регламентом электронной торговой площадки «ИПМ-Торги», размещенным по адресу: www.ipmtorgi.by. Ответственность участника аукциона, его права и обязанности, **штрафные санкции** прописаны в **соглашении** о правах и обязанностях сторон в процессе подготовки и проведения аукциона. Данное соглашение является договором присоединения и размещается на странице лота во вкладке «Документы» по адресу: www.ipmtorgi.by. Страница лота по указанному адресу содержит также информацию о типе торгов и общих правилах их проведения. Победителем аукциона признается участник, предложивший максимальную цену	
Победитель электронных торгов либо единственный участник электронных торгов, согласившийся повысить начальную цену предмета электронных торгов на 5 %, обязан возместить организатору торгов затраты на их проведение и оплатить вознаграждение **4 %** от цены продажи лота в течение 3 рабочих дней после проведения электронных торгов	
Организатор электронных торгов имеет право снять предмет аукциона с электронных торгов в любое время до момента определения победителя электронных торгов без объяснения причин снятия	
Дата и время начала и окончания электронных торгов: 16.09.2024 г. с 11.00 до 13.00. Торги продлеваются на 10 минут с момента подачи ставки, в случае если ставка поступила менее чем за 10 минут до окончания торгов	
Дата и время окончания приема заявок	**Заявки на участие в электронных торгах принимаются по 13.09.2024 г. до 17.00 на ЭТП «ИПМ-Торги» по адресу: www.ipmtorgi.by**
Контактные данные	**Тел.: +375 17-373-21-33; +375 44 704-92-06.** **E-mail: auction@ipmconsult.by; info@ipmtorgi.by**

ИЗВЕЩЕНИЕ О ПРОВЕДЕНИИ ЭЛЕКТРОННЫХ ТОРГОВ № 2024.Б.002.00070

Коммунальное консалтинговое унитарное предприятие «Витебский областной центр маркетинга» извещает о проведении электронных торгов по продаже имущества, принадлежащего открытому акционерному обществу «Минский завод строительных материалов», УНП 100008102, в отношении которого открыто производство по делу об экономической несостоятельности (банкротстве) № 455-5Б/2018 в экономическом суде г. Минска.

Номер лота, вид выставляемого на электронные торги имущества:

Лот № 1. Недвижимое имущество.
Информация о предмете торгов, в т. ч. место нахождения:

Кап. строение с инв. № 500/С-67305 площадью 18,9 кв. м по адресу: г. Минск, ул. Янки Мавра, 47/52, наименование: насосная станция, назначение: здание неустановленного назначения, инв. № по бухг. учету 17, находящееся на зем. участке с кадастровым № 500000000006004407 площадью 4,1411 га по адресу: г. Минск, ул. Янки Мавра, 47 (общее долевое право постоянного пользования).

Кап. строение с инв. № 500/С-67306 площадью 18,5 кв. м по адресу: г. Минск, ул. Янки Мавра, 47/53, наименование: здание склада, назначение: здание специализированное складов, торговых баз, баз материально-технического снабжения, хранилищ, инв. № по бухг. учету 3, находящееся на зем. участке с кадастровым № 500000000006004362 площадью 16,0353 га по адресу: г. Минск, ул. Янки Мавра, 47 (общее долевое право постоянного пользования).

Кап. строение с инв. № 500/С-29600 площадью 3,0 кв. м по адресу: г. Минск, ул. Янки Мавра, 47/36, наименование: здание склада для хранения ртутных ламп – энергоцех, назначение: здание специализированное складов, торговых баз, баз материально-технического снабжения, хранилищ, инв. № по бухг. учету 400387 находящееся на зем. участке с кадастровым № 500000000006004362 площадью 16,0353 га по адресу: г. Минск, ул. Янки Мавра, 47 (общее долевое право постоянного пользования).

Кап. строение с инв. № 500/С-32936 площадью 23 кв. м по адресу: г. Минск, ул. Янки Мавра, 47/3, наименование: здание – помещение охраны автостоянки, назначение: здание неустановленного назначения, инв. № по бухг. учету 100300, находящееся на зем. участке с кадастровым № 500000000006004362 площадью 16,0353 га по адресу: г. Минск, ул. Янки Мавра, 47 (общее долевое право постоянного пользования).

Кап. строение с инв. № 500/С-31825 площадью 92 кв. м по адресу: г. Минск, ул. Янки Мавра, 47/49, наименование: здание склада, назначение: здание специализированное складов, торговых баз, баз материально-технического снабжения, хранилищ, инв. № по бухг. учету 200179, находящееся на зем. участке с кадастровым № 500000000006004362 площадью 16,0353 га по адресу: г. Минск, ул. Янки Мавра, 47 (общее долевое право постоянного пользования).

Начальная цена: 27 000,00 бел. руб. без НДС.
Минимальная цена: 21 600,00 бел. руб. без НДС.

Дополнительное условие по лоту № 1: Покупатель обязан заключить с Продавцом договор купли-продажи на приобретение движимого имущества на общую сумму 1206,23 бел. руб. без НДС и возместить расходы на проведение независимой оценки в размере 86,40 бел. руб. без НДС: домкрат гидравлический, инв. № 501410, принтер 5500 (в сборе), инв. № 500576, таль ручная шестеренная стационарная, инв. № 501552, тепловентилятор КЭВ-35Т20, инв. № 501341, холодильник «Минск-15», инв. № 214, принтер HP DESIGNJET T1100 широкоформатный, инв. № 400454.

Условия электронных торгов: Победитель торгов (единственный участник торгов, выразивший согласие на приобретение предмета электронных торгов по начальной цене, увеличенной на 5 %) обязан: в течение 5 дней со дня проведения электронных торгов возместить затраты на организацию и проведение электронных торгов, в том числе расходы, связанные с изготовлением и предоставлением документации, необходимой для их проведения, расходы на проведение независимой оценки с оплатой услуг оператора ЭТП; подписать договор купли-продажи предмета электронных торгов и заключить договор купли-продажи движимого имущества в течение 5 (пяти) рабочих дней со дня проведения электронных торгов; оплатить стоимость приобретенного имущества не позднее 10 рабочих дней с даты подписания договоров купли-продажи.

Размер шага составляет 5 процентов от начальной цены лота.

Имеющиеся обременения: нет.

Дата и время начала и завершения электронных торгов: 20.09.2024 с 9.00 до 16.00.

Электронные торги проводятся на электронной торговой площадке коммунального консалтингового унитарного предприятия «Витебский областной центр маркетинга» по электронному адресу http://etpvit.by.

Прием документов осуществляется на электронной торговой площадке по электронному адресу http://etpvit.by по **16.00 19.09.2024.**

Для участия в электронных торгах на электронной торговой площадке по электронному адресу http://etpvit.by необходимо подать заявку на участие в электронных торгах и пройти аккредитацию в качестве участника электронных торгов, а также перечислить задаток в срок **до 16.00 19.09.2024.**

Задаток по лоту № 1 в сумме **2700,00** (две тысячи семьсот рублей 00 копеек) бел. руб. должен быть зачислен на счет коммунального консалтингового унитарного предприятия «Витебский областной центр маркетинга», УНП 390477566, р/с BY93MTBK30120001093300066782 в ЗАО «МТБанк» г. Минск, БИК MTBKBY22, код операции 40901.

Победителем электронных торгов признается участник, предложивший максимальную цену за лот.

Справочная информация

Контактный телефон антикризисного управляющего +375 17 374 23 93.

Контактный телефон для осмотра объектов: +375 44 7936323.

Контактные телефоны лица, организующего торги на основании договора поручения: 8 (0212) 24-63-12, 8 (029) 510-07-63.

Дата, время и адрес доступа (ознакомления) с предметом электронных торгов в рабочие дни с 09.00 до 16.00 по предварительному согласованию с Продавцом по месту нахождения имущества.

Затраты на организацию и проведение электронных торгов определяются согласно смете затрат, затраты на обслуживание ЭТП определяются согласно прейскуранту ЭТП. Ознакомление с затратами на организацию и проведение электронных торгов производится на http://etpvit.by до начала торгов.

Возмещение затрат на организацию и проведение электронных торгов осуществляются в соответствии с законодательством.

СЁННЯ

Сонца

	Усход	Захад	Даўжыня дня
Мінск —	5.50	20.36	14.46
Віцебск —	5.36	20.30	14.54
Магілёў —	5.40	20.26	14.46
Гомель —	5.42	20.18	14.36
Гродна —	6.06	20.51	14.45
Брэст —	6.11	20.47	14.36

Месяц

Першая квадра 12 жніўня.
Месяц у сузор'і Казярога.

Імяніны

Пр. *Антона, Ісака, Кузьмы.*
К. *Элеаноры, Сцяпана, Яўхіма.*

Фота Андрэя ФЕАКЦІСТАВА.

ЗАЎТРА

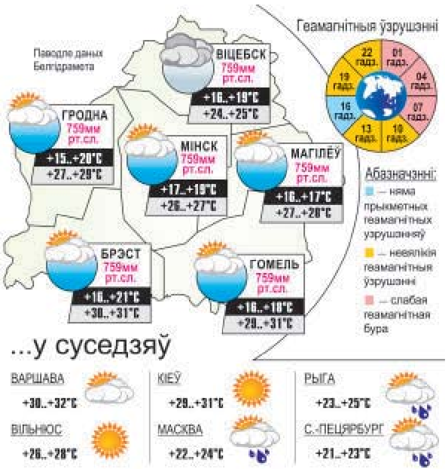

Надвор'е

НА ВЫХАДНЫХ — СПЯКОТА

Па інфармацыі Рэспубліканскага цэнтра па гідраметэаралогіі, кантролі радыеактыўнага забруджвання і маніторынгу навакольнага асяроддзя Мінпрыроды, халодныя тэмпературныя анамаліі першай паловы жніўня завяршаюцца, і другая палова месяца будзе гарачай, хоць і не ўсюды. Так, у пятніцу паветра на сярэдзіну дня прагрэецца да плюс 26—32 градусаў, што перавышае кліматычную норму на 1—5 градусаў. У выхадныя і ў першай палове наступнага працоўнага тыдня тэмпература яшчэ больш павялічыцца, і летнія навальніцы гэтаму не перашкода.

Разам з тым розніца тэмператур паміж гарачым паўднёвым усходам і прахаладнай поўначчу будзе дасягаць 12—14 градусаў. У далейшым надвор'е будзе насіць няўстойлівы характар, бо да трапічнай спёкі дададуцца летнія навальнічныя дажджы рознай інтэнсіўнасці.

У пятніцу, 16 жніўня, надвор'е будзе пераважна без ападкаў, толькі раніцай і днём месцамі па паўднёвым захадзе краіны пройдуць кароткачасовыя дажджы, прагрымяць навальніцы. Уначы і раніцай у асобных раёнах слабы туман. Тэмпература паветра ноччу складзе плюс 8—14 градусаў, а па захадзе — да плюс 18 градусаў. Днём тэмпература будзе вагацца ад 26 да 32 градусаў цяпла.

У суботу месцамі прагназуюцца кароткачасовыя дажджы, магчымыя навальніцы. Днём у асобных раёнах пры навальніцах узмацненне ветру парывамі да 15—20 м/с. Уначы і раніцай у асобных раёнах слабы туман. Начная тэмпература паветра дасягне плюс 13—18 градусаў, дзённая — ад плюс 24 градусаў па поўначы да плюс 33 градусаў па поўдні.

У нядзелю, 18 жніўня, на большай частцы тэрыторыі чакаюцца кароткачасовыя дажджы, месцамі моцныя; навальніцы. Пры навальніцах узмацненне ветру парывамі да 15—20 м/с. Уначы і раніцай у асобных раёнах слабы туман. Уначы слупкі тэрмометраў пакажуць 14—20 градусаў, а днём — ад плюс 24 градусаў па паўночным захадзе да плюс 34 градусаў па паўднёвым усходзе.

У панядзелак месцамі кароткачасовыя дажджы, навальніцы. У асобных раёнах пры навальніцах узмацненне ветру парывамі да 15—20 м/с. Уначы будзе 13—20 градусаў з плюсам, а днём — ад 26 па паўночным захадзе да плюс 34 градусаў па поўдні.

20 жніўня на большай частцы тэрыторыі краіны прагназуюцца кароткачасовыя дажджы, месцамі навальніцы. У асобных раёнах пры навальніцах узмацненне ветру парывамі да 15—20 м/с. Тэмпература паветра ноччу будзе ў межах ад плюс 14 да плюс 21 градуса, а днём — ад плюс 24 градусаў па поўначы да плюс 36 градусаў па паўднёвым усходзе.

У сераду, 21 жніўня, ноччу месцамі, а ўдзень на большай частцы тэрыторыі краіны пройдуць кароткачасовыя дажджы. У асобных раёнах — навальніцы з узмацненнем ветру парывамі да 15—20 м/с. Уначы сіноптыкі абяцаюць плюс 14—21 градус, днём — ад плюс 24 градусаў па поўначы да плюс 36 градусаў па паўднёвым усходзе.

Уладзімір ВЯРЭНІЧ.

16 ЖНІЎНЯ

Даты | Падзеі | Людзі

У краіне

1634 год — Мсціслаў атрымаў Магдэбургскае права і герб — у залатым полі збройная рука з мячом.

1874 год — нарадзіўся (г. Вілейка) Аляксандр Уласаў, беларускі грамадска-палітычны дзеяч, публіцыст, палітык і сенатар міжваеннай Польскай Рэспублікі, эканаміст. У снежні 1904 года заснаваў першую беларускую палітычную партыю — Беларускую сацыялістычную грамаду і з'яўляўся членам яе Цэнтральнага камітэта. У 1908-м — адзін з заснавальнікаў выдавецтва «Наша Хата». Са снежня 1906 года і да мая 1914-га быў галоўным рэдактарам газеты «Наша Ніва». За гэты час Уласаў прыцягнуў да супрацоўніцтва з выданнем многіх таленавітых беларускіх літаратараў, сярод якіх быў і Янка Купала, які пазней стаў новым рэдактарам газеты.

1905 год — нарадзілася Марыя Васільеўна Акцябрская, Герой Савецкага Саюза (1944). У Вялікую Айчынную вайну, пасля гібелі мужа — камісара стралковай дывізіі І. Ф. Акцябрскага, звярнулася да наркама абароны з просьбай на асабістыя зберажэнні пабудаваць танк і на ім ваяваць з нямецка-фашысцкімі захопнікамі. Скончыла курсы механікаў-кіроўцаў танка. 20 лістапада 1943 года ў баі за в. Новае Сяло (Сенненскі раён) вадзіцель танка гвардыі сяржант Акцябрская са сваім танкам у ліку першых уварвалася на пазіцыі праціўніка. Параненая на падбітым танку трое сутак знаходзілася пад варожым агнём, але, выправіўшы пашкоджанні, вярнулася з баявой машынай у свой батальён. У баі ў ноч на 18 студзеня 1944-га за в. Крынкі (Лёзненскі раён) знішчыла дзве гарматы. Машына была падбіта, Акцябрская была цяжка паранена і памерла ад ран.

1945 год — СССР падпісаў дагавор з Польшчай, паводле якога да апошняй адышлі 17 раёнаў Беластоцкай і тры раёны Брэсцкай абласцей БССР. У аснову дагавора была пакладзена так званая «лінія Керзона», прапанаваная яшчэ ў 1919—1920 гадах.

У свеце

980 год — нарадзіўся Ібн Сіна, сярэднявечны персідскі вучоны, філасаф і лекар, прадстаўнік усходняга арыстацелізму (мусульманская філасофія IX—XII стагоддзяў, якая абапіралася на аўтарытэт Арыстоцеля). Быў прыдворным урачом саманідскіх эміраў і дайлімiцкіх султанаў, некаторы час быў візірам у Хамаданe. Усяго напісаў больш за 450 прац у 29 галінах навукі. Самы вядомы і ўплывовы філосаф-вучоны сярэднявечнага ісламскага свету. Яго вядомыя творы — «Кніга вылячэння», філасофская і навуковая энцыклапедыя, і «Канон медыцыны», медыцынская энцыклапедыя, якая стала стандартным медыцынскім тэкстам у многіх сярэднявечных універсітэтах і выкарыстоўвалася да 1650 года.

1896 год — на ручаі Бананза-Крык, які ўпадае ў раку Кландайк на Алясцы (ЗША), старацелі Джордж Кармак, Джым Скукум і Чарлі Доўсан выявілі россып залатых самародкаў. Гэты момант лічыцца пачаткам Кландайкскай залатой ліхаманкі — неарганізаванай масавай здабычы золата на Алясцы ў канцы XIX стагоддзя.

Так гаварыў...

ГІПАКРАТ:

Гімнастыка, фізічныя практыкаванні, хадзьба павінны трывала ўвайсці ў штодзённы быт кожнага, хто хоча захаваць працаздольнасць, здароўе, паўнацэннае і радаснае жыццё.

УСМІХНЕМСЯ

— Пойдзем у саўну.
— Не! Ты што! Я не такая!
— Тады паедзем на машыне пакатаемся...
— Не мыццём, дык катаннем?

З мэтай стварэння сям'і пазнаёмлюся з мужчынам! Каб я магла вас пазнаць... трымайце ў руках жаночае норкавае футра 52-га памеру!

Даю імёны тэхніцы. Гэта надае быту няўлоўнае зачараванне прыгоннага ладу: Зося хутка зварыць каву, Маня вымые рэчы, Ігнат надоечы прыбраўся на славу, а Ганначка прыгатавала цудоўную квашаніну. Пані задаволеная.

— Час сам усё расставіць на свае месцы.
— Мне падабаецца твой падыход да прыборкі.

ЗВЯЗДА БЕЛАРУСКАЯ ГАЗЕТА

ЗАСНАВАЛЬНІКІ: Савет Рэспублікі Нацыянальнага сходу Рэспублікі Беларусь, Палата прадстаўнікоў Нацыянальнага сходу Рэспублікі Беларусь, Савет Міністраў Рэспублікі Беларусь

Выдавец — Рэдакцыйна-выдавецкая ўстанова «Выдавецкі дом «Звязда».

Рэгістрацыйнае пасведчанне нумар 2 ад 17 лютага 2009 года, выдадзенае Міністэрствам інфармацыі Рэспублікі Беларусь.

Дырэктар — галоўны рэдактар КАРЛЮКЕВІЧ Аляксандр Мікалаевіч.

АДРАС: 220013, г. Мінск, вул. Б. Хмяльніцкага, 10а.

ТЭЛЕФОНЫ Ў МІНСКУ: прыёмнай – 311 17 13 (тэл./факс); аддзелаў: пісьмаў — 311 17 44, маркетынгу — 263 66 73, бухгалтэрыі — 311 17 16.

прыём рэкламы тэл./факс: 311 17 27, e-mail: reklama@zviazda.by

Матэрыялы, пазначаныя гэтым значком, носяць рэкламны характар. Адказнасць за змест рэкламы несуць рэкламадаўцы.

Аўтары апублікаваных матэрыялаў нясуць адказнасць за падбор і дакладнасць фактаў. Іх меркаванні не заўсёды супадаюць з меркаваннем рэдакцыі. Рэдакцыя па сваім меркаванні адбірае і публікуе адрасаваныя ёй пісьмы. Передрук матэрыялаў, апублікаваных у «Звяздзе», толькі з дазволу рэдакцыі.

www.zviazda.by

e-mail: info@zviazda.by (для зваротаў): zvarot@zviazda.by

Газета аддрукавана ў Рэспубліканскім унітарным прадпрыемстве «Выдавецтва «Беларускі Дом друку». ЛП № 38200000007667 ад 30.04.2004. 220013, Мінск, прасп. Незалежнасці, 79/1. Выходзіць 5 разоў на тыдзень.

Тыраж 10 966. Індэкс 63850. Зак. № 1912.

Нумар падпісаны ў 19.30 15 жніўня 2024 года.

М 1 2 3 4 5 6 7 8 9 10 11 12
П 1 2 3 4 5 6 7 8 9 10 11 12