КУЛУАРЫ РЭАЛІЦІ-ШОУ 5

ЧАМУ ВАЖНА ДРУКАВАЦЬ ФОТАЗДЫМКІ? 13

Выдаецца з 9 чэрвеня 1917 г.

Родная газета на роднай мове

ЗВЯЗДА

11 КАСТРЫЧНІКА 2024 г. ПЯТНІЦА № 199 (30333)

ЦЫТАТА ДНЯ

Валерый КАВАЛЬКОЎ, намеснік міністра працы і сацыяльнай абароны:

«У Беларусі створаны ўсе неабходныя ўмовы для паўнавартасных мацярынства. Стабільна функцыянуе сістэма дзяржаўных дапамог. Толькі на бягучы год на фінансаванне дзяржаўнай дапамогі запланавана 3,4 млрд рублёў, з іх 1,8 млрд будзе накіравана на выплату дапамогі па доглядзе дзіцяці да трох гадоў. Сістэмай дзяржаўных дапамог ахоплена 366 тысяч, або кожнае пятае дзіця ў краіне».

Да спаборніцтваў гатовыя!

Фота Віктара ІВАНЧЫКАВА.

Сёння ў Мінску пройдзе фінальны этап рэспубліканскага конкурсу «Сям'я года». З сямі фіналістаў, якія прадстаўляюць усе рэгіёны краіны, адна з сем'яў атрымае гэты ганаровы тытул. Імёны пераможцаў сёння стануць вядомыя, а наш фотакарэспандэнт незадоўга да фіналу зрабіў здымак прадстаўнікоў сталіцы. Ірына і Дзмітрый ГРАМЫКІ настаўнічаюць у 223-й школе: ён выкладае фізкультуру, яна — англійскую мову. Там жа вучацца і малодшыя дзеці Сафія і Платон, а старэйшая Эліна, член нацыянальнай зборнай па дзюдо, займаецца ў Рэспубліканскім вучылішчы алімпійскага рэзерву. Малодшыя таксама па прыкладзе сястры ходзяць на дзюдо і ўжо маюць свае поспехі.

Настрой у гэтай спартыўнай сям'і перад фіналам бадзёры і баявы.

КОРАТКА

- **Прэм'ер-міністр Беларусі Раман Галоўчанка ўручыў дзяржаўныя ўзнагароды прадстаўнікам розных сфер.**
- У планах БЧ на 2025 год — набыццё 10 магістральных цеплавозаў, 15 манеўровых цеплавозаў і 10 адзінак маторвагоннага рухомага састава.
- **Кыргызстан пашырыў таварную наменклатуру біржавога гандлю з Беларуссю.**
- У Беларусі за апошнія гады ў 10 разоў знізілася колькасць дзяцей, якія выхоўваюцца ў інтэрнатах.

- **Беларусь і Расія праводзяць перагаворы па выбудоўванні аб'яднанага рынку газу.**
- Пасля ўвядзення Беларуссю бязвізу для ЕС і шэрагу іншых дзяржаў колькасць турыстаў з Еўропы ўзрасла ўдвая.

Свет вакол нас

ЧАС САДЗІЦЬ ДРЭВЫ

Зрабіць гэта можа кожны ахвотны

Фота Віктара ІВАНЧЫКАВА.

Азеляненне ў нашай краіне праводзіцца планава і пастаянна. Яно ажыццяўляецца для прыгажосці, а таксама для падтрымання здаровага навакольнага асяроддзя, лічыць намеснік начальніка галоўнага ўпраўлення рэгулявання абыходжання з адходамі біялагічнай і ландшафтнай разнастайнасці — начальнік упраўлення біялагічнай і ландшафтнай разнастайнасці Мінпрыроды Таццяна ЖАЛЯЗНОВА.

СТАР. 3

Дзяржаўны інтарэс

Універсальная мова якасці

Аб развіцці стандартызацыі ў Беларусі расказалі эксперты

Штогод 14 кастрычніка навукова-тэхнічная грамадскасць розных краін адзначае Сусветны дзень стандартызацыі. У Беларусі таксама з 2000 года адзначаецца гэтае прафесійнае свята. Асабліва значная гэта дата, як і дзейнасць у сферы стандартызацыі, у Год якасці. Бо стандарты ў сучасным свеце — універсальная мова зносін паміж распрацоўшчыкамі, вытворцамі і спажыўцамі любых тавараў і паслуг: ад прадуктаў харчавання да тэхналогій штучнага інтэлекту.

СТАР. 4

ISSN 1990 — 763X

24199

Парламенцкі дзённік

РАЗУМЕЦЬ НАСТРОЙ ЛЮДЗЕЙ І ПАПЯРЭДЖВАЦЬ КАНФЛІКТНЫЯ СІТУАЦЫІ

Ігар СЕРГЯЕНКА правёў сустрэчу-семінар з памочнікамі дэпутатаў Палаты прадстаўнікоў

Калі дэпутаты заўсёды на відавоку, то іх памочнікі, як правіла, застаюцца ў цені. А, між іншым, на іх ляжаць сур'ёзныя абавязкі па арганізацыі дзейнасці парламентарыяў, прычым нярэдка гэта ажыццяўляецца на грамадскіх пачатках. Падчас сустрэчы-семінара памочнікаў дэпутатаў азнаёмілі з агульнымі падыходамі ў рабоце, праінфармавалі аб навацыях і патрабаваннях у інфармацыйна-аналітычнай дзейнасці. Асаблівая ўвага была ўдзелена рабоце са зваротамі грамадзян і павадзінам у медыйнай прасторы — да ўсіх гэтых кірункаў памочнікі дэпутатаў Палаты прадстаўнікоў маюць непасрэднае дачыненне. Падобнае мерапрыемства, дарэчы, прайшло ўпершыню.

«Дапамагаць і словам, і справай»

Як адзначыў **Старшыня Палаты прадстаўнікоў Ігар СЕРГЯЕНКА,** у Палаце прадстаўнікоў вялікая ўвага ўдзяляецца наладжванню работы рэгіянальнай дэпутацыі (мясцовай і мінскай гарадской), умацаванню іх узаемадзеяння з мясцовымі органамі ўлады. «Належны тон гэтай рабоце павінны задаць вызначаныя па ўзгадненні з кіраўніцтвам абласцей кіраўнікі дэпутацыі, — канкрэтызаваў ён, звяртаючыся да памочнікаў парламентарыяў. — Вядома, канчатковы вынік нашай работы залежыць не толькі ад дэпутатаў, а і ад вашага актыўнага ўдзелу. У тым, што ён можа і павінен быць значным, няма ніякага сумнення».

Спікер звярнуў увагу на тое, што памочнікамі дэпутатаў з'яўляюцца людзі самых розных прафесій, рознага ўзросту. «Гэта і ўмудроныя жыццёвым, прафесійным вопытам людзі, якія працавалі на розных участках сваёй службовай дзейнасці, якія ў залатым, пенсіённым, узросце вырашылі дапамагаць дэпутатам не фармальна, а на справе, — удакладніў ён. — Шмат маладых людзей. Многія знаходзяцца ў рэзерве кадраў у розных арганізацыях. Упэўнены, што вопыт работы памочнікам дэпутата спатрэбіцца вам у далейшай службовай біяграфіі».

Па словах Ігара Сергяенкі, асноўная задача ўзаемадзеяння з рэгіёнамі ў тым, што дэпутаты павінны быць разам з выбаршчыкамі, іх клопатамі і дасягненнямі, дапамагаць і словам, і справай у вырашэнні праблем, якія іх хвалююць, у каардынацыі з мясцовымі ўладамі.

«Таму вельмі важна, каб вы ведалі, што адбываецца ў рэгіёнах, каб вы разумелі настрой людзей, іх стаўленне да рашэнняў, што прымаюцца ў дзяржаве, да падзей, якія адбываюцца сёння ў гэты няпросты час, — паставіў задачы памочнікам дэпутатаў Старшыня Палаты прадстаўнікоў. — З вашай дапамогай мы павінны прадбачыць, папярэдзіць любыя канфліктныя сітуацыі на месцах. А калі яны ўсё ж узніклі, то максімальна аператыўна на іх рэагаваць і эфектыўна вырашаць. Гэтак жа хутка і эфектыўна мы павінны навучыцца рабіць усеагульным здабыткам нават самы нязначны станоўчы вопыт (і такіх прыкладаў у нас у краіне шмат), рэалізацыя якога ў маштабах краіны здольная прынесці значны пазітыўны эфект».

Для вырашэння гэтых задач, па словах спікера, патрэбны дасканалы маніторынг і аналіз сацыяльна-палітычнай, эканамічнай сітуацыі, якая складваецца ў выбарчых акругах. Багаты матэрыял для выканання гэтай работы даюць сустрэчы дэпутатаў з працоўнымі калектывамі, навучэнскай моладдзю, ветэранамі, грамадскімі аб'яднаннямі. І тут, як адзначыў Ігар Сергяенка, немалаважную, вядучую ролю ў арганізацыі не толькі гэтых мерапрыемстваў, але ў атрыманні падобнай інфармацыі іграюць памочнікі дэпутатаў, якія камунікуюць з выбаршчыкамі, працуюць у канкрэтных арганізацыях.

«Не варта пазбягаць вострых тэм»

Важнымі складнікамі ўмацавання даверу народа да ўлады, як падкрэсліў Старшыня Палаты прадстаўнікоў, з'яўляюцца ўважлівыя адносіны да людзей, да іх праблем, асабісты ўдзел у вывучэнні і вырашэнні якіх павінны браць дэпутаты і іх памочнікі. Невыпадкова асаблівую ўвагу ў рабоце са зваротамі грамадзян даручана звярнуць на паўторныя выпадкі зваротаў грамадзян. «Паўторныя звароты грамадзян — гэта сігнал, які сведчыць аб тым, што мы не вырашаем з першага або другога разу тыя ці іншыя сітуацыі, — канстатаваў спікер. — Гэта можна разглядаць як факты надзвычайнага характару, якія патрабуюць неадкладнага рэагавання. Гэта таксама зона вашай адказнасці». У гэтай сувязі пастаўлена задача неадкладна накіроўваць інфармацыю аб сістэмных праблемах, якія патрабуюць вырашэння, у Палату прадстаўнікоў.

Ігар Сергяенка праінфармаваў, што адзін тыдзень у месяц кожны дэпутат праводзіць у сваёй акрузе. Пасля вяртання рыхтуецца справаздача, у якой адлюстроўваецца не толькі зробленае парламентарыем у гэты перыяд, указваюцца праблемы, якія патрабуюць прыняцця канкрэтных рашэнняў, мер рэагавання. Усе гэтыя звесткі выкарыстоўваюцца для інфармавання Прэзідэнта, дзяржаўных органаў. Акцэнтуючы на гэтым увагу, Старшыня Палаты прадстаўнікоў падкрэсліў, што інфармацыя, якая прадстаўляецца ў тым ліку памочнікамі дэпутатаў, павінна быць і актуальнай, і аб'ектыўнай.

Асобна падчас сустрэчы-семінара закранулася тэма ўзаемадзеяння са сродкамі масавай інфармацыі, інфармацыйнага суправаджэння, якое ў сувязі з электаральнай кампаніяй, па словах Ігара Сергяенкі, будзе нарастаць. «І мы павінны тут не толькі суправаджаць, але і сваім адказным словам даваць адпор, — заўважыў ён. — Не варта пазбягаць вострых тэм. Калі мы не будзем рэагаваць на вострыя тэмы, то за нас гэта будуць рабіць іншыя».

З дакладам аб агульных падыходах у рабоце са зваротамі грамадзян і юрыдычных асоб выступіў начальнік галоўнага ўпраўлення па рабоце са зваротамі грамадзян і юрыдычных асоб Адміністрацыі Прэзідэнта Рыгор Шлык. Дацэнт кафедры перыядычнага друку і вэб-журналістыкі факультэта журналістыкі БДУ Аляксандр Градзюшка расказаў аб метадах і формах сучаснай работы ў сацыяльных сетках. Прагучалі выступленні і на іншыя тэмы, якія маюць вялікае значэнне ў рабоце памочнікаў дэпутатаў, аб чым сведчыла вялікая колькасць пытанняў. А гэта значыць, што першая сустрэча-семінар з памочнікамі дэпутатаў у Палаце прадстаўнікоў была эфектыўнай. Больш за тое, мяркуючы па двухбаковай зацікаўленасці падобнага дыялогу, можна казаць, што падобнае мерапрыемства стане традыцыйным.

* * *

Як падзялілася ў размове з журналістамі **памочнік дэпутата Таццяна ПАЎЛОЎСКАЯ,** яна засталася пад уражаннем ад сустрэчы-семінара. «Для мяне гэтае мерапрыемства вельмі важнае, бо я выбрана памочнікам дэпутата першы раз, і ўсё гэта для мяне новае, — сказала яна. — Перш за ўсё цікавілі тыя формы работы, якія мы павінны прымяняць падчас камунікацыі з насельніцтвам. Карысным было даведацца і аб аспектах узаемадзеяння са сродкамі масавай інфармацыі».

Па словах **памочніка дэпутата Паўла ЖДАНОВІЧА,** падобныя мерапрыемствы вельмі неабходныя для павышэння кампетэнцый памочнікаў дэпутатаў. «Працэс адукацыі бесперапынны, — лічыць ён. — Новыя тэндэнцыі, якія сёння існуюць, як у заканадаўчай сферы, так і ў сферы ўзаемадзеяння са СМІ, патрабуюць у тым ліку адукацыйнага кантэнту. Некаторыя памочнікі дэпутатаў выконваюць сваю дзейнасць на прафесійнай аснове, некаторыя — на грамадскіх пачатках. І, вядома, усачыць за многімі момантамі вельмі складана ў нашым хуткім інфармацыйным патоку. Таму такая канцэнтраваная інфармацыя па пэўных кірунках, якая даецца ў межах такіх адукацыйных семінараў, вельмі карысная і неабходная для ажыццяўлення той дзейнасці, якая ўскладзена на памочнікаў дэпутатаў Палаты прадстаўнікоў».

Вераніка КАНЮТА.
Фота БелТА.

ШТО Ў СВЕЦЕ РОБІЦЦА

У ЗША не хапае сродкаў для барацьбы з прыроднымі катастрофамі

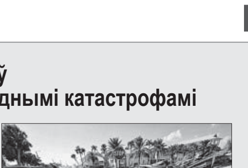

Злучаныя Штаты маюць вялікія фінансавыя праблемы, звязаныя з пераадоленнем наступстваў прыродных бедстваў. Пра гэта паведаміла РІА «Новости», спасылаючыся на Atlantic. «Кожны раз краіне ўдаецца звесці канцы з канцамі і знайсці дадатковыя сродкі на дапамогу тым, хто мае патрэбу. Аднак у нейкі момант выдаткі стануць проста непад'ёмнымі ці ператворацца ў норму», — адзначаецца ў артыкуле. З-за сур'ёзных кліматычных змен ЗША паграджаюць новыя прыродныя катаклізмы, на барацьбу з якімі спатрэбяцца мільярды долараў. «Такая неадпаведнасць паміж катастрофамі, на барацьбу з якімі ўрад выдзеліў грошы з бюджэту, і рэальнымі наступствамі ад маштабных стыхійных бедстваў адбываецца пастаянна», — паведаміла Atlantic. Міністр унутранай бяспекі ЗША Аляксандра Маёркас раней заявіў, што ў Федэральнага агенцтва па кіраванні ў надзвычайных сітуацыях (FEMA) недастаткова сродкаў для барацьбы з наступствамі разгулу стыхіі на цяперашні тэрмін сезона ўраганаў.

У Германіі ўдвая ўзрасла колькасць злачынстваў на глебе антысемітызму

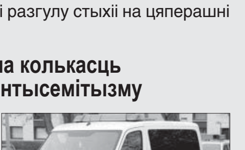

У Германіі колькасць злачынстваў на глебе антысемітызму з моманту атакі палестынскага руху ХАМАС на Ізраіль 7 кастрычніка мінулага года ўзрасла ў два разы, склаўшы ў цэлым 3200 правапарушэнняў. Аб гэтым паведаміла РІА «Новости» са спасылкай на даныя даклада Міністэрства ўнутраных спраў ФРГ. МУС зазначае, што колькасць антысеміцкіх злачынстваў, звязаных з блізкаўсходнім канфліктам, «трывожна вялікая». «Розныя экстрэмісцкія рухі выкарыстоўваюць антысемітызм і варожасць да Ізраіля ў сваіх мэтах. Асаблівая ўвага органаў бяспекі прыкавана да ісламізму», — дадалі ў ведамстве. Раней кіраўнік Федэральнага ведамства па ахове канстытуцыі Германіі, якое займаецца ўнутранай разведкай, Томас Хальдэнванг папярэдзіў аб рызыцы росту антысеміцкіх пратэстаў.

Магнітныя буры на Зямлі ўзмацніліся з-за ўздзеяння каранальнай дзіркі на Сонцы

Магутныя ўспышкі і ўтварэнне каранальнай дзіркі на Сонцы ўзмацнілі магнітныя буры на Зямлі. Пра гэта паведамілі ў лабараторыі сонечнай астраноміі Інстытута касмічных даследаванняў РАН і Інстытута сонечна-зямной фізікі. «Бягучы бал падзеі — G3, гэта значыць, узровень 3 па 5-бальнай сістэме», — падкрэсліваецца ў паведамленні, апублікаваным на сайце лабараторыі. Адзначаецца, што ўзмацненне буры звязана з уздзеяннем буйной каранальнай дзіркі памерам каля 300 тысяч кіламетраў, якая ўтварылася ў паўночным паўшар'і Сонца. «Гэта не азначае бесперапынныя буры, але ў цэлым моцна павышае агульную нестабільнасць геамагнітнай абстаноўкі», — адзначылі вучоныя. Пад каранальнымі дзіркамі маюцца на ўвазе буйныя сонечныя вобласці з адкрытымі лініямі міжпланетнага поля, уздоўж якіх плазма мае магчымасць бесперашкодна сыходзіць у міжпланетную прастору, растлумачылі спецыялісты.

ЧАС САДЗІЦЬ ДРЭВЫ

(Заканчэнне. Пачатак на 1-й стар.)

Кожнае дрэва выконвае сваю непасрэдную функцыю: узбагачае паветра кіслародам, астуджае вуліцы і гарады, зніжае загазаванасць, адзначыла спецыяліст. Азеляненне гарадоў — гэта цэлы комплекс работ, якія накіраваны на добраўпарадкаванне прасторы і паляпшэнне экалагічнай абстаноўкі нашага асяроддзя пражывання. На землях агульнага карыстання азеляненне праводзіцца мясцовымі ўладамі, праз спецыялізаваныя арганізацыі. Спрыяльным часам для пасадкі саджанцаў дрэў і кустоў з'яўляюцца вясновы і восеньскі перыяды. Як правіла, гэты час з сакавіка па май, а таксама — з кастрычніка па лістапад, так што зараз самы час. Пры высадцы зялёных насаджэнняў неабходна ўлічваць падбор парод. Таксама спецыялізаваныя арганізацыі абавязаны праводзіць знішчэнне інвазіўных раслін.

Таццяна Жалязнова падкрэсліла, што кожны жыхар горада можа прыняць удзел у азеляненні і пасадзіць дрэва. Для гэтага неабходна звярнуцца ў мясцовы выканаўчы камітэт або іншы орган для таго, каб арганізаваць гэта з улікам усіх патрабаванняў заканадаўства.

Пасадачны матэрыял для азелянення беларускай сталіцы вырошчвае спецыяльны гадавальнік Мінскзелянбуда. Там разводзяць расліны, якія прыдатныя для нашых шырот і добра сябе зарэкамендавалі ў прыжывальнасці і далейшым росце. Каб вырасціць з высадкі зялёнага «волата», трэба ад 7 да 15 гадоў, у залежнасці ад пароды дрэва.

У нашай краіне нарматыў азелянення населеных пунктаў складае 40 %. У некаторых раёнах краіны цяпер ён дасягае 60 % і нават 65 %. Напрыклад, у рамках рэалізацыі рэспубліканскага плана па навядзенні парадку на зямлі ў мінулым годзе было пасаджана больш як 300 тысяч дрэў і больш як 500 тысяч кустоў у населеных пунктах краіны. За гэты час плошча азяленених тэрыторый у рэспубліцы павялічылася на 901 тысячу гектараў. А нарматыў азелянення (звыш 40 %) выконваецца больш чым у 130 гарадах і раённых цэнтрах краіны, — лічы, ва ўсіх.

Ужо сёлета было пасаджана звыш 200 тысяч дрэў і больш за 300 тысяч кустоў. Зроблена азеляненне ўздоўж рэспубліканскіх аўтамабільных дарог. Там пасаджана 14 тысяч дрэў і больш чым 35 тысяч кустоў.

Мінск — зялёны горад

І гэта сапраўды так, бо азеляненне сталіцы, па словах **старшыні Мінскага гарадскога камітэта прыродных рэсурсаў і аховы навакольнага асяроддзя Валянціна ШАТРАЎКІ,** складае 42,1 % пры нарматыве для населеных пунктаў 40 %. Найбольш зялёным раёнам з'яўляецца Партызанскі — звыш 69 %, найменш — Кастрычніцкі — 24 %.

Спецыяліст адзначыў, што месячнік па добраўпарадкаванні і навядзенні парадку праходзіць у Мінску з 1 кастрычніка, а з 15-га пачнуцца актыўныя высадкі дрэў і кустоў. Валянцін Шатраўка заклікаў жыхароў сталіцы далучыцца да гэтай добрай справы.

Ён таксама расказаў, колькі новых зялёных насаджэнняў ужо з'явілася ў сталіцы сёлета. За студзень — верасень гэтага года высаджана больш за 21 тысячу дрэў і звыш 175 тысяч кустоў, праведзена рэканструкцыя і рамонт 264 гектараў газонаў. Для параўнання: летась у рамках плана па навядзенні парадку на зямлі, добраўпарадкаванні і азеляненні ў сталіцы высадзілі звыш 49 тысяч дрэў, 355 тысяч кустоў, праведзена ў парадак 270 гектараў газонаў.

«Актыўны ўдзел у высадцы дрэў і кустоў прымае насельніцтва, — лічыць Валянцін Шатраўка. — Так, у праекце «Зялёны двор разам» узялі ўдзел больш як 3 тысячы гараджан».

Аднак добраўпарадкаванне не заканчваецца на высадках зялёных насаджэнняў. Не менш важным этапам з'яўляецца належны догляд.

Каб дрэвы не былі ветразямі

Якія мерапрыемствы праводзіць горад у восеньскі перыяд для падрыхтоўкі да зімовага, распавялі прадстаўнікі «Мінскзелянбуда».

Па іх словах, у першую чаргу выконваецца абкручванне ствалоў дрэў і ўсталёўваюцца спецыяльныя экраны для абароны ад уздзеяння супрацьгалалёдных рэагентаў у зімовы перыяд. «У асноўным такія работы праводзяцца на дрэвах і хмызняках, якія растуць у непасрэднай блізкасці ад аўтадарог. Таксама хаваем хмызнякі ад прамярзання. У восеньскі перыяд выконваецца і ачыстка газонаў ад лістоты», — удакладніла **кіраўнік службы па добраўпарадкаванні і ўтрыманні аб'ектаў зялёнай гаспадаркі «Мінскзелянбуда» Наталля ЛІСОЎСКАЯ.**

Паралельна работнікі гаспадарак гэтымі днямі займаюцца рамонтам кветнікаў, абнаўляюць пры неабходнасці скрыні з раслінамі, устаноўленыя на агароджах раздзяляльных палос. Да фіналу таксама набліжаецца ўладкаванне новых зон адпачынку. Па адной лакацыі плануюць адкрыць у кожным раёне сталіцы.

Усяго ж восенню бягучага года «Мінскзелянбуд» мае намер высадзіць каля 10 тысяч дрэў і 100 тысяч хмызняковых насаджэнняў. Пры выбары пасяўнога матэрыялу стаўку рабілі на ўстойлівасць раслін да засалення глебы зімой. З дрэў выбралі ясень — ён найбольш устойлівы да неспрыяльных умоў.

Акрамя таго, у восеньскі перыяд спецыялісты зялёнай гаспадаркі працягнуць абразанне дрэў. Гэта мера дапамагае памяншаць паруснасць зялёных насаджэнняў, а таксама папярэдзіць іх падзенне ў выпадку ўраганных вятроў.

Як адзначаюць спецыялісты «Мінскзелянбуда», не прыжываюцца толькі 2-3 % ад агульнага аб'ёму раслін, якія высаджваюцца. У першыя 2-3 гады за маладымі пасадкамі арганізоўваюць асаблівы догляд. Толькі для паліву кожнага пасаджанага дрэўца выкарыстоўваецца каля 30 літраў вады ў засушлівыя дні лета.

Пасадачны матэрыял для азелянення беларускай сталіцы вырошчвае спецыяльны гадавальнік Мінскзелянбуда. Там разводзяць расліны, якія прыдатныя для нашых шырот і добра сябе зарэкамендавалі ў прыжывальнасці і далейшым росце. Каб вырасціць з высадкі зялёнага «волата», трэба ад 7 да 15 гадоў, у залежнасці ад пароды дрэва.

У Мінску ўвесь комплекс работ па добраўпарадкаванні тэрыторыі горада выконваюць каля 2500 рабочых зялёнага будаўніцтва. Спярша наводзяць чысціню ўздоўж праспектаў і іншых цэнтральных аб'ектаў, а затым паступова на астатніх зонах.

Як адзначыла **намеснік генеральнага дырэктара па добраўпарадкаванні і ўтрыманні аб'ектаў зялёнай гаспадаркі КУП «Мінскзелянбуд» Кацярына КАРОТКІНА,** за прадпрыемствам замацаваны найбольш важныя аб'екты сталіцы: Нацыянальная бібліятэка, плошча Перамогі, праспект Пераможцаў, вуліца Прытыцкага, Палац спорту, парк Янкі Купалы...

У нашай краіне нарматыў азелянення населеных пунктаў складае 40 %. У некаторых раёнах краіны цяпер ён дасягае 60 і нават 65 %. Напрыклад, у рамках рэалізацыі рэспубліканскага плана па навядзенні парадку на зямлі ў мінулым годзе было пасаджана больш як 300 тысяч дрэў і больш як 500 тысяч кустоў у населеных пунктах краіны. За гэты час плошча азяленених тэрыторый у рэспубліцы павялічылася на 901 тысячу гектараў. А нарматыў азелянення (звыш 40 %) выконваецца больш чым у 130 гарадах і раённых цэнтрах краіны, — лічы, ва ўсіх.

Паўсюдная прыборка лісця пачынаецца пасля масавага ападу — у сярэдзіне або канцы кастрычніка. Кусты і іглічныя дрэвы трэба высадзіць да канца кастрычніка. А з лістапада пачнуць саджаць лістоўныя дрэвы. Усё залежыць ад надвор'я. Кожны год восень прыходзіць па-рознаму.

Прыборка апалага лісця — не толькі дзеля прыгажосці, але і дзеля бяспекі людзей. Калі гэтага не рабіць, то падаліца намокне пад дажджом, стане прычынай дарожна-транспартных здарэнняў і траўмаў людзей. Акрамя таго, яна забівае ліўневую каналізацыю і можа прывесці да падтаплення вуліц.

Апалае лісце прыбіраюць да пяці метраў ад праезнай часткі. У скверах, на бульварах, азяленених тэрыторыях уздоўж праспектаў збіраюць яго цалкам. У парках — да дзесяціметровай зоны ад дарожак, а таксама ачышчаюць ад лісця месцы вакол атракцыёнаў, уваходныя зоны.

А яшчэ важна прыбіраць апалае лісце з праспектаў і газонаў, бо за лета яно назапашвае выхлапныя газы, розныя шкодныя элементы. Калі яго пакінуць перагніваць, то гэтыя рэчывы трапяць у глебу.

Калі тэмпература паветра ў дзённыя гадзіны трымаецца на ўзроўні нуля — плюс пяці градусаў, у горадзе ўздоўж праспектаў і вуліц пачынаюць абвязваць ствалы дрэў спанбондам. Шматгадовыя кветкі і ружы ўкрываюцца іглічнымі галінкамі для абароны ад вымярзання і траплення рэагентаў.

Перавагі восеньскай пасадкі

Клопатаў восеньская пасадка даставіць няшмат — можна абмежавацца адным палівам, а прырода сама даробіць астатняе. Восеньскае надвор'е і дажджы забяспечаць саджанцам неабходную вільготнасць глебы і камфорт. Нягледзячы на надыходзячы перыяд спакою, карані дрэўца працягваюць расці, пакуль глеба не астыне да тэмпературы плюс 4. Своечасова пасаджаныя расліны да наступлення ўстойлівых замаразкаў ужо паспеюць вырасціць тоненькія карэньчыкі і ў новым сезоне кранучца ў рост на цэлых два, а то і тры тыдні раней тых саджанцаў, што пасадзілі вясной.

Асабліва спрыяльная восеньская пасадка ў паўднёвых рэгіёнах, дзе зімы цяплейшыя. Зямля там не прамярзае на глыбіню залягання каранёў, і маладым дрэўцам не пагражае пераахаладжэнне і вымярзанне.

Якая карысць ад дрэў у горадзе?

Дрэвы чысцяць паветра ад мікрачасцінак пылу і сажы ад прамысловых прадпрыемстваў, электрастанцый і выхлапаў аўтамабіляў. Пыл і сажа асядаюць на лісці дрэў, а затым змываюцца дажджамі або застаюцца на месцы да восеньскага лістапада.

Для людзей гэтыя мікрачасцінкі зусім не бяскрыўдныя: яны правакуюць развіццё хвароб органаў дыхання і крывяноснай сістэмы, могуць прыводзіць да парушэнняў у рабоце нервовай сістэмы, узмацняць многія хранічныя хваробы. Чысцячы паветра ад пылу і сажы, дрэвы робяць гарадское асяроддзе значна больш спрыяльным і бяспечным для жыцця людзей.

Дрэвы добра паглынаюць шум, зніжаючы ўзровень шумавога забруджвання ўздоўж вуліц і дарог і ствараючы ў гарадскіх парках і лясах ціхія месцы адпачынку. Гэта таксама вельмі важна: шум — адна з галоўных крыніц пастаяннага стрэсу ў гараджан, які прама ўплывае на здароўе і працягласць жыцця. Чым ніжэйшы ўзровень шумавога забруджвання і чым больш у людзей магчымасцяў пагуляць у цішыні сярод дрэў, тым лепш і даўжэй яны жывуць.

Дрэвы ўвільгатняюць і астуджаюць паветра ў перыяды моцнай спёкі, а таксама ствараюць цень. Розніца ў тэмпературы паветра на добра азяленених вуліцах і на вуліцах без зялёных насаджэнняў у летні сонечны дзень можа дасягаць некалькіх градусаў — гэта крытычна важна для людзей, асабліва пажылых, або якія маюць праблемы са здароўем. А цень — гэта абарона ад сонечных удараў і ад лішку ўльтрафіялету, такім чынам — зніжэнне рызыкі раку скуры.

Многія дрэвы, асабліва іглічныя, вылучаюць фітанцыды — лятучыя рэчывы, якія затрымліваюць развіццё хваробатворных бактэрый. Гэта робіць паветра больш здаровым, хоць бы часткова стрымліваючы распаўсюджванне некаторых інфекцыйных захворванняў, што таксама ўплывае і на здароўе, і на працягласць жыцця людзей.

Дрэвы (і ў цэлым зялёныя насаджэнні) робяць гарады прыгожымі і прывабнымі для жыцця. Калі прыгажосць сапраўды калі-небудзь выратуе свет, то роля гарадскіх дрэў у гэтым будзе дакладна не самай апошняй.

Сяргей КУРКАЧ.
Фота Віктара ІВАНЧЫКАВА.

Універсальная мова якасці

(Заканчэнне. Пачатак на 1-й стар.)

Наяўнасць стандартаў, дзяржаўных і міждзяржаўных, дапамагае спрасціць і ўпарадкаваць пытанні, якія могуць стаць складанымі і хаатычнымі, калі не мець дакладных «кропак апоры» для ацэнкі тавараў і паслуг. Прасцей кажучы, стандарты — гэта набор найважнейшых крытэрыяў, якім павінна адпавядаць прадукцыя ў пэўнай катэгорыі. Штогод у свеце Дзень стандартызацыі праходзіць пад пэўным дэвізам. Гэты год працягвае тэму «Стандарты для дасягнення Мэт устойлівага развіцця», і ў 2024-м сярод гэтых мэт выбрана «Індустрыялізацыя, інавацыі і інфраструктура» з акцэнтам на развіццё штучнага інтэлекту.

АД БЕЗБАР'ЕРНАГА АСЯРОДДЗЯ ДА ЗЯЛЁНАЙ ЭКАНОМІКІ

У Беларусі 2024 год аб'яўлены Годам якасці, а стандарты ляжаць у аснове якасці і канкурэнтаздольнасці прадукцыі і паслуг, падкрэсліла **старшыня Дзяржаўнага камітэта па стандартызацыі Алена МАРГУНОВА.**

— Чым больш прагрэсіўны ўзровень патрабаванняў стандартаў, тым лепшая і больш канкурэнтаздольная прадукцыя, тым вышэйшая яе якасць, — адзначыла кіраўнік Дзяржстандарта. — Стандарты аказваюць значнае станоўчае эканамічнае ўздзеянне, якое стымулюе распрацоўку новай прадукцыі і ўдасканаленне існуючай, спрыяючы развіццю рынку і ўмоў паставак.

Сёння ў Беларусі фонд дзеючых стандартаў налічвае 32 тысячы, паведаміла кіраўнік Дзяржстандарта. Толькі ў бягучым годзе ў нашай краіне было зацверджана 614 нацыянальных і міждзяржаўных стандартаў, якія датычацца лёгкай, хімічнай прамысловасці, электратэхнікі і радыёэлектронікі, машынабудавання, сельскай гаспадаркі і будаўніцтва. Узровень гарманізацыі з міжнароднымі патрабаваннямі складае 60—80 %, дадала вучоны. У рамках ЕўрАзЭС сёння беларуская стандартызацыя лічыцца самай прагрэсіўнай, падкрэсліла яна.

У бягучым годзе зацверджана Праграма стандартызацыі ў галіне тавараў і паслуг для дзяцей да 2028 года.

— Тавары для дзяцей уваходзяць у сферу прымянення тэхнічных рэгламентаў ЕўрАзЭС, аднак ёсць частка прадукцыі, не ахопленая гэтымі патрабаваннямі. І, адпаведна, пад яе не распрацаваны стандарты. Гэта спартыўны інвентар, спартыўнае абсталяванне, дзіцячая артапедычная прадукцыя і паслугі для дзяцей. Праграма ўключае распрацоўку 55 новых стандартаў, — сказала Алена Маргунова.

У 2023 годзе быў распрацаваны комплекс з 16 стандартаў, накіраваны на гарантаванне бяспекі і якасць паслуг у плавальных басейнах і аквапарках, паведаміла спікер. Гэтыя стандарты ўведзены ў дзеянне з 1 чэрвеня 2024 года. Іх наяўнасць спрыяе бяспецы, скарачэнню няшчасных выпадкаў на вадзе і дапамагае персаналу эфектыўна выконваць свае абавязкі.

Акрамя таго, у мінулым годзе былі рэалізаваны яшчэ дзве праграмы распрацоўкі дзяржаўных стандартаў: 8 стандартаў у сферы інавацыйнага менеджменту і 11 — у галіне лічбавай эканомікі. На найбліжэйшую перспектыву — да 2030 года — запланавана распрацоўка 208 стандартаў, накіраваных на садзейнічанне дасягненню Мэт устойлівага развіцця.

Да канца года завяршыцца распрацоўка 80 стандартаў у галіне аховы навакольнага асяроддзя, якасці вады, перапрацоўкі другасных матэрыялаў. Распрацоўкі выконваюцца ў рамках Нацыянальнага плана дзеянняў па развіцці зялёнай эканомікі. Распрацавана і ўведзена ў дзеянне з 1 кастрычніка бягучага года серыя з 12 стандартаў у галіне вытворчасці і выкарыстання цвёрдага паліва з камунальных адходаў.

Адным з важных напрамкаў работы сферы стандартызацыі ў галіне сацыяльнай палітыкі стала распрацоўка стандартаў для асоб з інваліднасцю.

— Работа накіравана на тое, каб даць такім людзям больш магчымасцяў для асобаснага і прафесійнага развіцця, забяспечыць іх удзел у жыцці грамадства, — падкрэсліла Алена Маргунова.

Яна расказала, што ўжо распрацавана серыя стандартаў, якія ўстанаўліваюць тэхнічныя патрабаванні да працоўных месцаў для інвалідаў.

Важна не толькі распрацоўваць новыя стандарты, але і адсочваць актуальнасць дзеючых, дадала эксперт. З гэтай мэтай рэгулярна (раз на пяць гадоў) праводзіцца праверка навукова-тэхнічнага ўзроўню дзеючых стандартаў для прыняцця рашэння аб іх далейшым выкарыстанні або неабходнасці іх актуалізацыі.

— План дзяржаўнай стандартызацыі на 2024 год прадугледжвае ацэнку навукова-тэхнічнага ўзроўню 613 стандартаў, — падвяла вынік кіраўнік Дзяржстандарта. — Гэта стандарты ў галіне лёгкай прамысловасці, пажарнай бяспекі, аховы здароўя, харчовай прадукцыі, лесаматэрыялаў.

Крок даволі амбіцыйны, заўважыла яна. Для параўнання: у 2022 годзе колькасць стандартаў «на праверку» была амаль напалову меншая — 320.

НІЧОГА, АКРАМЯ КАРЫСЦІ

— Гарманічнае развіццё і нават само існаванне такой галіны, як харчовая, немагчыма без стандартызацыі, — адзначыла **першы намеснік старшыні канцэрна «Белдзяржхарчпрам» Таццяна ШАДКО.**

Менавіта наяўнасць стандартаў дае магчымасць пакупніку зрабіць усвядомлены выбар: гарантуе якасць прадукту і адпаведнасць яго таму, што заяўлена на ўпакоўцы. Таму канцэрн цесна ўзаемадзейнічае з органамі стандартызацыі па ўстанаўленні навукова абгрунтаваных патрабаванняў і ўдасканаленні ўжо існуючых, распрацоўцы методык ацэнкі і кантролю. Гэта работа вядзецца ў адпаведнасці з Праграмай «Якасць» на 2021—2025 гады, а таксама з Праграмай павышэння якасці ў рамках Года якасці.

— Прадпрыемствы, якія ўваходзяць у канцэрн, на 90 % выпускаюць прадукцыю, якая адпавядае або дзяржаўным, або міждзяржаўным стандартам, і на 10 % — па тэхнічных умовах. Але і прадукцыя па тэхнічных умовах праходзіць абавязковую экспертызу якасці, — звярнула ўвагу Таццяна Шадко. — Калі міждзяржаўныя стандарты прад'яўляюць менш жорсткія патрабаванні, вытворца аддае перавагу дзяржаўнаму стандарту — такім чынам гэта адбываецца па алкагольнай, сокавай прадукцыі, рапсавым алеі і шакаладзе.

З 2008 года распрацавана і ўдасканалена каля 400 стандартаў за кошт інвестыцыйнага фонду канцэрна «Белдзяржхарчпрам», паведаміла эксперт. Канцэрнам ініцыіраваны і распрацаваны Змяненні да «Тэхнічнага рэгламенту Мытнага саюза аб бяспецы харчовай прадукцыі»: уведзены больш жорсткія патрабаванні на шакалад і шакаладныя вырабы. Прадстаўнікі канцэрна бяруць удзел у 16 нацыянальных камітэтах па стандартызацыі і ўваходзяць у склад больш як 30 міжнародных камітэтаў, каб праводзіць палітыку падтрымання дастойнага ўзроўню айчыннай харчовай прадукцыі і каб высокія беларускія стандарты трансфармаваліся ў міждзяржаўныя, падкрэсліла спікер.

— У гэтым годзе працуем над шасцю дзяржаўнымі стандартамі ў галіне кандытарскіх вырабаў і шакаладу і адным міждзяржаўным — на кандытарскую, шакаладную і тлушчавую глазуру, — паведаміла яна.

Найважнейшы кірунак работы канцэрна ў галіне стандартызацыі звязаны з дзіцячым харчаваннем.

— Працуем над стандартамі на сокавую прадукцыю для дзіцячага харчавання і на кансервы фруктовыя, — распавяла прадстаўнік «Белдзяржхарчпрама».

Важна ўдзяліць больш увагі распрацоўцы стандартызаваных метадаў ацэнкі адпаведнасці і кантролю, дадала Таццяна Шадко. Сёння ў харчовай прамысловасці выкарыстоўваюцца біялагічна актыўныя рэчывы і ферменты, якія пакуль не маюць інструментальных метадаў ацэнкі.

— Адпаведнасць у гэтым выпадку мы вызначаем не інструментальнымі метадамі, а па колькасці, якая была выкарыстана для вытворчасці таго ці іншага прадукту, — распавяла эксперт. — У далейшым гэтыя падыходы будзем удасканальваць.

Калі ў харчовай прамысловасці роля стандартаў бясспрэчная, то пытанні якасці і бяспекі тавараў лёгкай прамысловасці айчынны спажывец часам недаацэньвае, сказала **намеснік старшыні канцэрна «Беллегпрам» Наталля МУРАШКА.** Часам мы не задумваемся, з чым кантактуе наша цела, якое адзенне мы носім, на якой пасцельнай бялізне спім. Між тым у свеце даўно прыйшлі да высновы, што гэта таксама моцна ўплывае на здароўе чалавека.

— Чаму прадукцыя беларускай лёгкай прамысловасці пастаўляецца ў каля ста краін свету? Дзякуючы яе якасці! — падкрэсліла прадстаўнік канцэрна «Беллегпрам».

Канцэрн удзельнічае ў фарміраванні абавязковых патрабаванняў да прадукцыі лёгкай прамысловасці ў тэхнічных рэгламентах. Уся прадукцыя гэтай сферы, што вырабляецца ў Рэспубліцы Беларусь, адпавядае тэхнічным рэгламентам Мытнага саюза. На базе Цэнтра навуковых даследаванняў лёгкай прамысловасці функцыянуе тэхнічны камітэт ТК BY 12 «Лёгкая прамысловасць», у канцэрна ёсць каля 20 выпрабавальных лабараторый, і практычна на ўсіх прадпрыемствах «Беллегпрама» сертыфікавана сістэма менеджменту якасці СТБ ІСО 9001, паведаміла эксперт.

— Мы маем сваю галіновую праграму «Якасць» 2021—2025, і яе асноўная мэта — забяспечыць стабільна высокую якасць і канкурэнтаздольнасць нашай прадукцыі, — падсумавала яна.

«ПАВАДОК» ДЛЯ ШТУЧНАГА ІНТЭЛЕКТУ

Калі казаць пра перспектывы развіцця стандартызацыі ў Беларусі, то сёння сфера інтарэсаў спецыялістаў гэтай галіны — тэхналогіі штучнага інтэлекту.

— У нашай краіне запланавана стварэнне Інстытута штучнага інтэлекту, а ў праекце Нацыянальнай стратэгіі ўстойлівага развіцця да 2040 года акцэнт зроблены на развіццё краіны з прымяненнем тэхналогій ШІ ў розных галінах: ахова здароўя, адукацыя, прамысловасць, энергетыка, транспарт, сельская гаспадарка, турызм, ЖКГ, гандаль, культура, сфера фінансавага рынку, — адзначыла **начальнік упраўлення тэхнічнага нарміравання і стандартызацыі Дзяржстандарта Аксана ГРЫШКЕВІЧ.** — Стандартызацыя неабходна пры ўкараненні штучнага інтэлекту ва ўсіх гэтых сферах. Пакуль мы ў пачатку шляху, і першым крокам стала ўвядзенне ў 2024 годзе ў нашай краіне 12 нацыянальных стандартаў на сістэмы штучнага інтэлекту на аўтамабільным транспарце для вытворчасці і выпрабавання беспілотных транспартных сродкаў.

У далейшых планах спецыялістаў — укараненне перадавых міжнародных практык і стандартаў, якія забяспечаць трывалую аснову для развіцця ШІ-тэхналогій у нашай краіне, дадала яна.

— Сёння экспертнай пляцоўкай, дзе працуюць эксперты 66 краін свету, з'яўляецца Міжнародны тэхнічны камітэт па стандартызацыі пры Міжнароднай арганізацыі па стандартызацыі, — адзначыла спецыяліст. — Беларусь у асобе ААТ «Гіпрасувязь» пакуль прысутнічае там у якасці назіральніка. У нас у планах — вызначыць наш Нацыянальны тэхнічны камітэт па стандартызацыі ТК BY 38 «Лічбавая трансфармацыя» ў якасці экспертнай пляцоўкі для распрацоўкі стандартаў у галіне штучнага інтэлекту ў Рэспубліцы Беларусь.

На 2025 год запланавана распрацоўка дзяржаўнага стандарту на аснове міжнароднага стандарту 42001 2023 года на сістэмы менеджменту ў сферы штучнага інтэлекту, паведаміла вучоны. Гэты стандарт забяспечыць этычнае, адказнае і бяспечнае выкарыстанне тэхналогій ШІ, дапаможа арганізацыям хутка адаптавацца да развіцця штучнага інтэлекту, мінімізаваць рызыкі і павысіць давер да гэтых сістэм.

— З Нацыянальнай акадэміяй навук і Міністэрствам сувязі сёння абмяркоўваецца пытанне па распрацоўцы дзесяці дзяржстандартаў на аснове міжнародных у сферы ШІ, — распавяла Аксана Грышкевіч. — Яны накіраваны на бяспеку сістэм штучнага інтэлекту для людзей і навакольнага асяроддзя.

Аляксандра АНЦЭЛЕВІЧ.

Прэм'ера

«ПАТЭТЫЧНЫ ДЗЁННІК ПАМЯЦІ» — НА САЦЫЯКУЛЬТУРНЫМ

Тэлеканал «Беларусь 3» рыхтуе тэлеверсію маштабнага вакальна-харэаграфічнага праекта Вялікага тэатра Беларусі «Патэтычны дзённік памяці», якую прадставіць гледачам ужо ў нядзелю.

Прэм'ерныя паказы маштабнага спектакля «Патэтычны дзённік памяці», прымеркаванага да 80-годдзя вызвалення Беларусі, прайшлі 22 і 27 верасня ў Вялікім тэатры Беларусі. Праект стаў адной з самых знакавых і доўгачаканых культурных падзей. «Дзённік...» адлюстроўвае гісторыю краіны ў трагічны перыяд Вялікай Айчыннай вайны праз гісторыю самога тэатра. Пачынаючы з даваеннага часу (адпраўным пунктам стаў 1939 год, калі Вялікі тэатр здабыў уласны будынак на Траецкай гары), праз страшныя гады акупацыі творчая група разам з гледачамі пракладае шлях да вызвалення нашай краіны ў 1944-м і Вялікай Перамогі.

Над праектам Вялікага працавалі ўсе калектывы тэатра — задзейнічана каля 300 чалавек. Рэжысёрам, аўтарам канцэпцыі і лібрэта «Патэтычнага дзённіка памяці» з'яўляецца Ганна Маторная. Аўтар музычнай рэдакцыі — лаўрэат Дзяржаўнай прэміі Алег Хадоска.

Фота Лізаветы ГОЛАД.

Наступны паказ «Патэтычнага дзённіка памяці» адбудзецца 1 мая 2025 года на тэрыторыі мемарыяльнага комплексу «Брэсцкая крэпасць-герой». Раней была анансаваная дата 5 кастрычніка 2024 года.

А ў эфіры тэлеканала «Беларусь 3» убачым тэлеверсію «Патэтычнага дзённіка памяці» 13 кастрычніка ў 14:20.

Алена ДРАПКО.

ШАШКІ («Звязда»)

Выпуск № 228

Першая ліга чэмпіянату Рэспублікі Беларусь па шашках-100 праходзіла з 23 да 29 верасня ў РЦАП па шахматах і шашках. У мужскім турніры ўпэўненую перамогу атрымаў майстар з Рэчыцы Рыгор Кулагін: 14 ачкоў з 18 магчымых. На другім месцы — гродзенскі майстар Сяргей Садоўскі: 13 ачкоў. Бронзавая ўзнагарода — у прадстаўніцы прыгожага полу майстра Анастасіі Сакаловай (Бабруйск), якая дала бой мужчынам і да апошняга тура прэтэндавала на перамогу ў турніры. У жаночым чэмпіянаце перамагла майстар з Віцебска Вікторыя Белая. «Серабро» ў прадстаўніцы Бабруйска Алесі Масюк, і бронзавая ўзнагарода дасталася гомельскаму майстру Ганне Барашка.

№ 149

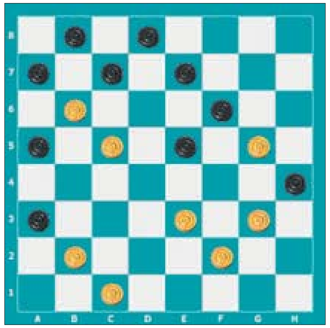

№ 149 В. Свідзінскі (Мінск)

Белыя простыя: c1, b2, f2, e3, g3, c5, g5, b6 (8)

Чорныя простыя: a3, h4, a5, e5, f6, a7, c7, e7, b8, d8 (10)

№ 150 Д. Камчыцкі (Магілёў)

Белыя простыя: e1, b4, f4, h4, g5 (5)

Чорныя простыя: h2, d4, e5, b6, d6, h6, e7 (7)

Паглядзіце некалькі цікавых прыкладаў гульні з першай лігі ў шашкі-100

№ 151 Р. Кулагін — В. Разаеў

Белыя простыя: 42, 43, 45, 36, 37, 38, 40, 31, 32, 34, 35, 26, 30, 25 (14)

Чорныя простыя: 28, 29, 23, 24, 16, 17, 18, 19, 14, 15, 8, 9, 10, 5 (14)

Белыя згулялі 31.31-27! і пагражаюць прарывам на флангу і пасля 08-12 правялі камбінацыю. Знайдзіце яе самастойна.

№ 152 М. Крупкін — М. Пінчук

Белыя простыя: 48, 45, 36, 37, 38, 32, 33, 34, 35, 27, 28, 25 (12)

Чорныя простыя: 26, 21, 24, 16, 18, 19, 13, 6, 7, 8, 9, 10 (12). Белыя правялі разгромную камбінацыю, пакажыце яе.

Астатнія кампазіцыі складзены вядучым рубрыкі па правілах бразільскіх шашак.

№ 153

Белыя простыя: g1, b2, d2, f2, b4, c5 (6)

Чорныя простыя: g3, h4, e5, a7, e7, g7 (6)

№ 154

Белыя простыя: d2, f2, e3, b4, a5, c5, e7(7)

Чорныя простыя: a3, f4, h4, g5, d6, a7, g7, f8 (8)

№ 155

Белыя простыя шашкі: c3, b4, f4, b6, c7 (5)

Чорныя простыя шашкі: h2, g3, d4, a5, e5, d6, f6, e7, b8 (9)

Ва ўсіх пазіцыях белыя пачынаюць і выйграюць. Прозвішчы чытачоў, якія дашлюць правільныя адказы, будуць апублікаваныя.

Праверце свае рашэнні: Выпуск № 227 ад 27.09.2024.

№ 142 1 .b6-c7 d8:d4 2. a3:c5 f6:d8 3. b2-a3 d4:b6 4. a1-b2 h4:f6 5. d6-e7 f8:d6 6. h6:e7 d8:f6 7. b2-c3 d2:b4 8. a3:a7 f6-e5 9. a7-b8 e5-d4 10. b8-f4 d4-c3 11. f4-c1 +

№ 143 1. 38-32 27:29 2. 49-43 36:47 3. 43-38 47:33 4. 18-13 09:18

[4...29:18 5. 13:04 14:23 6. 04:12]

5. 23:03 14:23 6. 03:14 35-40 7. 14-03 05:14 8. 03:33 40-45 9. 33-50+

№ 144 13, 9, 4, 29, 29 x

№ 145 1. e3-d4 c5:c1 2. a7:e7 f8:d6 3. g5-h6 c1:g5 4. h6:h6 h2:f4 5. h6:e3 +

№ 146 1. a5-b6 c7:c3 2. e5:c7 d8:b6 3. f4-d6 h2:f4 4. d6:a5 a3-b2 5. a5-c3 b2:d4 6. e1-d2 h6-g5 7. d2-e3 d4:f2 8. g1:e3 g5-h4 9. e3-f4+

№ 147 1. d6-e7 f8:b4 2. h6:e3 a7:c5 3. e3:b6 g5:e3 4. b6:g1+

№ 148 1. d6-e7 f8:b4 2. h6:f8 g5:e3 3. f8:a3 h2:f4 4. b2-c3 d2:b4 5. a3:f2+

Першымі дакладныя адказы даслалі: І. Ананіч (Гродна), В. Арцюхін, Э. Дамброўскі, П. і В. Шульгі (усе Мінск), С. Рашэцін (Ашмяны), В. Таўкачоў (в. Уздзевічы, Клімавіцкі р-н, Магілёўская вобл.), Ф. Карпей, Л. Жыхар (абодва Мядзел), У. Панько (Камянец).

Пішыце на адрас: газета «Звязда», г. Мінск, вул. Б. Хмяльніцкага, 10А, 220013.

e-mail: info@zviazda.by або vorush@yandex.ru

Віталь ВАРУШЫЛА, майстар спорту.

ТЭЛЕТЫДЗЕНЬ

Сядзі і глядзі

Чым здольныя здзіўляць дзяўчаты?

Што цікавага на здымачнай пляцоўцы рэаліці-шоу

Доўгачаканы фінал другога сезона рэаліці-шоу «Ёсць дзяўчына адна», якое выходзіць на тэлеканале «РТР-Беларусь», здымаўся днямі ў Мінску. Гэта, як кажуць, самы жаночы праект на беларускім тэлебачанні, у якім сёлета за званне найлепшай і грашовы прыз змагаліся пяць фіналістак — прадстаўніц самых розных прафесій: Наталля Рэмез, Кацярына Крылова, Марына Мамаева, Настасся Грышчанок і Юлія Серабракова.

Для ўдзельніц у фінале падрыхтавалі шэраг цікавых конкурсаў, у якіх неабходна было праявіць сябе інтэлектуальна, творча і нават фізічна. Сваімі эмоцыямі за крок да заключнага этапу падзялілася **фіналістка Марына МАМАЕВА:**

— Я пад вялікім уражаннем ад здымачнага працэсу. Ніколі ў такой атмасферы раней не бывала, тут вельмі цікава! На прадпрыемстве, дзе я працую, прапанавалі паўдзельнічаць у кастынгу — пагадзілася, але ўсё ж спачатку было неяк боязна, таму што ніколі не працавала перад камерамі. Узнікалі думкі: «Ці змагу?» Але, бачыце, як здарылася — трапіла ў фінал і ні аб чым не шкадую.

Прыадкрыем заслону тайны: на адным з заключных этапаў дзяўчатам прапанавалі сыграць на музычных інструментах з Прэзідэнцкім аркестрам Беларусі. Здаецца, калектыў прафесіяналаў і ўсё дакладна павінна атрымацца, але ж на тое яно і рэаліці-шоу, каб стварыць нешта незвычайнае, тое, аб чым нават не здагадваліся нашы дзяўчаты. На якім інструменце будзе іграць кожная з іх і пад якую музычную кампазіцыю, было таямніцай. Каробачка, лыжкі, дудачка — і гэта далёка не ўсе варыянты. Дарэчы, члены журы пры падвядзенні вынікаў гэтага этапу ўлічвалі не толькі валоданне інструментам, але і ўзаемадзеянне з аркестрам, харызму, эмацыянальнасць.

Шмат у чым удзельніцы праявілі сябе падчас фіналу: і танцавалі, і гралі на музычных інструментах, але чым яшчэ славяцца беларускія дзяўчаты, дык гэта сваім уменнем гатаваць. Нашы дранікі, пагадзіцеся, самыя смачныя.

Па выніках аднаго з конкурсаў і даведаліся, у каго ж атрымалася прыгатаваць іх найлепш. Скажам адразу, нашы фіналісткі не толькі цудоўныя гаспадыні, але яшчэ і кемлівыя: адказваць на пытанні вядучага па школьнай праграме падчас прыгатавання традыцыйнай беларускай стравы ў іх атрымлівалася на «ўра».

Час праляцеў незаўважна. А складанае рашэнне аб тым, хто стане пераможцай, давялося прымаць паважаным членам журы, у склад якога ўвайшлі дырэктар «Музычнай медыякампаніі» Андрэй Гузель, дэпутат Палаты прадстаўнікоў Нацыянальнага сходу Дзмітрый Шаўцоў, старшыня Федэрацыі хакея Беларусі, алімпійскі чэмпіён Аляксандр Баграновіч, міністр сельскай гаспадаркі Анатоль Ліневіч і старшыня Беларускага саюза жанчын Вольга Шпілеўская. Самыя таленавітыя, дасціпныя, разумныя, шчырыя — пяцёра фіналістак паказалі сябе па максімуме. А хто з іх заслужана будзе насіць званне пераможцы другога сезона шоу, даведаемся 7 снежня на тэлеканале «РТР-Беларусь».

Яна ВАЛАСАЧ, фота аўтара.

Смачная восень са «Звяздой»!

Калі вы падпісаліся на газету «Звязда» на IV квартал або на II паўгоддзе 2024 года, запаўняйце картку ўдзельніка, выразайце і дасылайце да 24 кастрычніка 2024 года (па паштовым штэмпелі атрымання) у рэдакцыю на адрас: 220013, г. Мінск, вул. Б. Хмяльніцкага, 10а.

Сярод падпісчыкаў будуць разыграны сем сокавыціскалак Kitfort KT-1150-1 і суперпрыз — сушылка для агародніны і садавіны Kitfort KT-FP-1940.

Вынікі будуць апублікаваны ў газеце да 4 лістапада 2024 года.

Прызы можна будзе атрымаць у рэдакцыі да 31 снежня 2024 года пры падачы квітанцыі аб падпісцы на «Звязду» на IV квартал або на II паўгоддзе 2024 года. Пасля 31 снежня 2024 года выдача прызоў спыняецца і прэтэнзіі падпісчыкаў не прымаюцца.

Умовы рэкламнай гульні чытайце ў нумары 167 ад 28 жніўня 2024 года.

Тэлефоны для даведак: (017) 271-81-53, 311-17-40.

Пасведчанне аб дзяржаўнай рэгістрацыі № 4265 ад 1.12.2022 г. выдадзена Міністэрствам антыманапольнага рэгулявання і гандлю Рэспублікі Беларусь.

Картка ўдзельніка — падпісчыка «Звязды» на IV квартал або на II паўгоддзе 2024 года

Прозвішча, імя, імя па бацьку ____________________

____

Падпіска афармлена і аплачана ў ____________________
(аддзяленне сувязі)

____________ **на IV квартал або на II паўгоддзе 2024 года**

Хатні адрас і тэлефон *(абавязкова)* [ ] *(індэкс)* ________

____

____

Удачы ў розыгрышы!

Беларусь 1

6.00, 7.20, 8.25 Добрай раніцы, Беларусь!
7.00, 8.00, 9.00, 12.00, 15.00, 19.00 Навіны.
8.20, 23.40 Зона Х (16+).
8.50 Слова Мітрапаліта Веніяміна на свята Пакроў Прасвятой Багародзіцы.
9.20 Галоўны эфір.
10.55, 12.25 Меладрама «Сын» (12+).
13.15, 15.25 Меладрама «Знайдзі нас, мама!» (12+)
15.15, 18.45 Навіны рэгіёна.
17.45 Беларуская часінка.
19.10 Меладрама «Позняе раскаянне» (16+).
20.55 «Фактар.by».
21.00 Панарама.
21.50 Зразумелая палітыка.
22.05 Святочны канцэрт да Дня маці (6+).
0.00 Серыял «След» (16+).

АНТ

6.00, 7.10, 8.10 «Наша раніца».
7.00, 8.00, 9.00, 11.00, 13.00, 16.00, 18.00, 20.30 Нашы навіны.
9.10 Наш час.
10.15 «Жыць здорава!» (16+)
11.15 «Модны прыгавор» (6+).
12.10 «Белыя Росы» (12+).
12.40, 13.15, 22.55 Фільм «Цыганка» (16+).
15.00 «Давай пажэнімся!» (16+)
16.20 «Мужчынскае/Жаночае» (16+).
17.20, 18.20 Інфармацыйны канал (16+).
19.00 «Яшчэ не вечар» (16+).
20.10 Вячэрнія навіны.
21.20 «Прапаганда» (16+).
21.40 Фільм «Адно жыццё на дваіх» (12+).
1.00 «Спартклуб» (16+).
1.20 Час.
2.05 Заканчэнне эфіру.

СТБ

6.00, 6.40, 7.45, 8.40 «Раніца СТБ».
6.30, 7.30, 8.30, 10.30, 13.30, 16.30, 19.30, 22.30 Навіны «24 гадзіны».
9.00 «Тыдзень».
10.20 «Слова і справа».
10.40 Дак. праект «Без падману» (16+).
13.50, 0.50 «Стажоры». Серыял (16+).
16.50 «Міншчына».
17.00 «Хуткая дапамога-5». Серыял (16+).
18.30 «Па сутнасці».
20.15 «Дзермант. «Сэнсы».
20.25, 23.05 «СТБ-спорт».
20.35 «Сталічныя падрабязнасці».
20.45 «Неўскі». Серыял (16+).
23.20 «Азаронак. «Напрамую».

МІР

5.00, 6.10 Тэлесерыял «Метад Фрэйда» (16+).
6.00, 10.00, 13.00, 16.00, 18.30 Навіны
9.00 «Наша кіно. Гісторыя вялікай любові» (16+).
9.35, 10.20 Маст. фільм «Хаджэнне за тры моры» (16+).
10.10 «Беларускі стандарт» (12+).
13.15 «Міравое пагадненне» (16+).
14.10 «Справы судовыя. Бітва за будучыню» (16+).
15.05 «Справы судовыя. Новыя гісторыі» (16+).
16.15 «Справы судовыя. Яблык разладу» (16+).
17.15 «Справы судовыя. Грошы вярніце!» (16+)
18.50 «Гульня ў кіно» (16+).
21.45 «Мільён за 5 хвілін» (16+).
22.30 Маст. фільм «Добры дзень, я ваша цётка» (16+).
0.40 «Наша кіно. Неўвядальныя» (16+).
1.00 Першы Еўразійскі канал (12+).
2.10 Тэлесерыял «Школа выжывання ад адзінокай жанчыны з трыма дзецьмі ва ўмовах крызісу» (12+).
4.50 Тэлесерыял «Чорныя ваўкі» (16+).

Першы Інфармацыйны

5.00, 6.05 Галоўны эфір.
5.20, 6.25, 14.40 Навіны эканомікі (12+).
5.30, 6.35, 7.40, 8.40, 9.40, 14.50, 16.50, 0.15, 1.10, 2.10, 3.10, 04.10 Дзень спорту.
5.35, 6.40, 7.50, 8.50, 9.55, 13.55 Прэс-агляд (12+).
5.40, 6.45, 10.50 Думка клуба (12+).
5.50, 7.45, 9.50 Сусветная навука (12+).
6.00, 0.00 Гімн.
7.00, 8.00, 9.00, 10.00, 11.00, 13.00, 14.00, 16.00, 17.00, 19.00 Навіны.
8.45, 9.45, 10.45, 11.30, 12.00, 12.30, 13.35, 14.35, 15.00, 15.45, 16.40, 17.40, 20.00, 20.20, 20.20, 21.00, 22.00, 22.55, 0.05, 1.00, 2.00, 3.00, 4.00 Навіны. Дайджэст.
10.05, 15.05 Вакол планеты (12+).
11.05, 11.35, 16.10, 21.15 Тэлефільм (16+).
12.05 Навіны. Цэнтральны рэгіён.
12.35, 14.05, 01.30, 2.30 Дак. фільм (12+).
13.40 Твой горад (12+).
15.50, 20.20, 0.50, 3.45 Громаў LIVE (12+).
16.45, 18.50, 19.50, 21.55, 22.45 Апаратыўна (16+).
17.45, 3.30 Спецыяльны рэпартаж (12+).
18.00 Навіны рэгіёна.
18.15 Аўтарскі погляд (12+).
18.25, 23.30, 4.30 Арэна (12+).
19.30, 20.35, 22.30, 0.20, 1.15, 2.15, 3.15, 04.15 Сфера інтарэсаў (12+).
20.05, 23.15, 0.35 Зразумелая палітыка (12+).
22.15 Актуальнае інтэрв'ю (12+).

РТР—Беларусь

6.00, 9.00, 11.30, 14.30, 17.30, 21.00, 23.00 Беларусь. Навіны.
6.05, 9.05 «Новая раніца».
10.05 Тэлесерыял «Асінае гняздо» (12+).
11.00, 14.00, 17.00, 20.00 Весткі.
11.40 «Акцэнты».
12.40 «Пра самае галоўнае» (12+).
13.45 «Плюс-мінус».
14.40 Тэлесерыял «Тайны следства» (12+).
15.30 «60 хвілін».
17.40 «Ёсць пытанне» з Вадзімам Гігіным».
18.45 «Малахаў» (16+).
21.30, 23.15 Тэлесерыял «Колер граната» (16+).
23.50 «Вечар з Уладзімірам Салаўёвым» (12+).

НТБ—Беларусь

6.05 «Астрапрагноз».
6.10 Беларусы (6+).
6.45 «Навука побач» (6+).
7.20, 8.25, 10.35 Фільм «Полымя» (12+).
8.00, 10.00, 13.00, 16.00, 19.00 Сёння.
11.20 Фільм «Можна, я буду клікаць цябе мамай?» (16+)
13.20, 22.45, 23.45 Сёння. Галоўнае.
13.25 «Надзвычайнае здарэнне».
13.55 «За гранню» (16+).
14.55 «ДНК» (16+).
16.35, 20.00 Галоўнае. Сёння. Беларусь.
16.50 Серыял «Пёс» (16+).
20.15, 21.45 Серыял «Неўскі. Блізкі вораг» (16+).
21.25 «НЗ.by».
22.50, 0.00 Серыял «Баршчы» (16+).

Беларусь 3

7.00 «Дабраранак».
7.35 «Беларуская кухня».
8.00, 13.00, 20.30, 22.45 «Навіны культуры».
8.10, 16.25 «Непадатлівыя». Маст. фільм (12+).
9.30 Пакроў Прасвятой Багародзіцы. Прамая трансляцыя Боскай літургіі са Свята-Духава кафедральнага сабора г. Мінска.
11.30 «Культурны тыдзень».
12.10 «Нацыянальны хіт-парад».
13.10, 21.05 «СМЕРШ. Паміраць загаду не было». Маст. фільм (16+).
14.45 «Наперад у мінулае».
15.15 «Навука побач» (6+).
15.40 «Майя. Нараджэнне Легенды». Дак. фільм (12+).
17.45 «Хіты для мам».
19.00 «Мачаха». Маст. фільм (12+).
20.40 «Калыханка» (0+).
22.55 «Суразмоўцы».
23.10 «Люблю і памятаю».

Беларусь 5

6.55 Баскетбол. Адзіная ліга. «Енісей» (Краснаярск) — «Уралмаш» (Екацярынбург).
8.45 Вынікі тыдня.
9.30 Хакей. Чэмпіянат Беларусі. «Лакаматыў» (Орша) — ХК «Віцебск».
11.25, 12.35 Пляжны футбол. Кваліфікацыя да ЧС-2025.
13.45 Вялікі спорт.
14.30 Дзюдо. Сусветны тур.
16.20 Як гэта было.
16.50 Петанк. Кубак Беларусі.
17.50 Хакей. Чэмпіянат Беларусі. «Юнацтва-Мінск» — «Дынама» (Маладзечна). У перапынках — «Спорт-цэнтр».
20.10 Хакей. Чэмпіянат Беларусі. «Металург» (Жлобін) — «Нёман» (Гродна). У перапынках — «Спорт-цэнтр».
22.20 Агляд НХЛ.
23.00 На мяжы фолу. Футбольны агляд.

Беларусь 2

6.00 «Уключайся!» (12+)
10.00, 13.30, 17.00 Тэлебарометр.
10.05 Дэтэктыў «Маскоўскія тайны. Бедная Ліза» (16+).
11.50 Дэтэктыў «Маскоўскія тайны. Трынаццатае калена» (16+).
14.00 «Карысная праграма» (16+).
14.15 «Дзіця з пекла» (16+).
15.30 «Тры волаты і Конь на троне» (6+).
17.05 Смачна есці (12+).
17.50 «Сляпая» (16+).
18.20 Дэтэктыў «Марозава» (16+).
20.15 Серыял «Развод» (16+).
21.10 Спортлато 6 з 49, КЕНА.
21.15 Серыял «Мая мама — шпіён» (16+).
22.20 Серыял «Цудоўная пяцёрка» (16+).
23.25 Дэтэктыў «Сышчык» (16+).

8 канал

7.00, 10.45, 13.55 «Надвор'е» + «Эрана».
7.05 «Мультпарад».
8.35 Баявік «Агент 007. Месяцавы гончшык» (12+).
10.50 Мультпарад «Гарфілд».
12.30 Фільм-казка «Стары Хатабыч» (0+).
14.00 «Серыял па вашых просьбах».
19.15 «Суперлато».
19.45 «Надвор'е».
19.50 Камедыя «Вайна бацькоў» (12+).
21.25 «Вечарніца» (0+).
21.35 Трагікамедыя «Дзед, прывітанне» (16+).

23.35 Драма «У порце» (16+).
1.50 «Начны серыял».

Культура

6.30 «Энцыклапедыя загадак». Дак. серыял.
7.05 Мультфільм.
8.20 «Летнія гастролі». Маст. фільм.
9.40, 1.05 Дыялогі аб жывёлах.
10.25 «Шчаслівы білет Барыса Васільева». Дак. фільм.
11.05 «След у акіяне». Маст. фільм.
12.30 Невядомыя маршруты Расіі.
13.10 Неўскі каўчэг. Тэорыя немагчымага.
13.40 «Гульня ў бісер».
14.20 «Элементы».
14.55 «Старонкі часопіса Пячорына». Тэлеспектакль.
16.30 «Карціна свету».
17.10 «Рамантыка раманса».
18.05 «Эпоха Нікадзіма». Дак. фільм.
19.30 Навіны культуры.
19.45 «Навіны культуры» з Уладзіславам Фляркоўскім.
20.25 «Радня». Маст. фільм.
22.05 Гала-канцэрт фестывалю мастацтваў «Хвараストоўскі».
23.35 «У ноч Месяцавага зацьмення». Маст. фільм.
1.45 Мультфільм для дарослых.

Настальгія

6.00 Да і пасля... (16+)
6.45 Маст. фільм «Апанганасць» (16+).
9.00, 21.00, 03.00 «Мінулы час» (12+).
9.40, 11.30, 13.40, 17.30, 21.40, 23.30, 1.10, 2.50, 3.40, 5.30 Музычная настальгія (12+).
10.00, 16.00, 22.00, 4.00 «Народжаны ў СССР» (16+).
11.00, 17.00, 23.00, 5.00 «Блеф-клуб» (16+).
12.00 Маст. фільм «Кашчэй Бессмяротны» (16+).
13.05 «Каралі эпізоду» (16+).
14.05 Фільм-канцэрт «Чырвона-Белае мора капітана Кіма» (16+).
15.00 «Быў час» (16+).
18.00 «Сто пытанняў да дарослага» (16+).
18.40 Маст. фільм «Шчасліваe каханне» (16+).
20.15 Рытмічная гімнастыка (16+).
0.00 «Яловая субмарына» (18+).
1.25 Маст. фільм «Бура ў шклянцы вады» (16+).

EuroSport 1

4.00, 6.30, 15.00, 21.00, 2.00 Снукер (6+).
5.00, 8.30, 19.00, 1.00 Веласпорт-трэк. Чэмпіянат свету (16+).
9.30 Алімпійскія гульні (6+).
9.45 Лёгкая атлетыка.
12.30 Трэйл (0+).
20.00 Трыятлон. Мужчыны (6+).

Кінакамедыя

0.45 «Калгас Інтэртэйнмент».
3.20 «Шосты элемент» (18+).
5.05 «Стэндап пад прыкрыццём» (16+).
7.00 «Самы Новы год!» (16+)
8.30 «Мой хлопец — кілер» (18+).
10.25 «Гэта — развод!» (16+)
12.05 «Вялікі Стэн» (18+).
14.05 «Каханне без абавязацельстваў» (18+).
16.05 «Формула 51» (18+).

17.45 «Забойныя канікулы» (18+).
19.30 «Нянькі» (12+).
21.20 «Вар'яцкае вяселле» (18+).
23.15 «Шоу на краі свету» (16+).

ТБ3

6.00 Калекцыя «Беларусьфільма» (12+).
7.40 «Дзяржаўная граніца» (12+).
10.15 «Паглядзім» (12+).
10.50 «Сакрэты» (16+).

11.55, 02.15 «Новы дзень» (16+).
12.25 «Варажбітка» (12+).
15.55 «Неідэальныя зоркі» (16+).
16.45 «Сляпая» (16+).
20.05 «Зніклая» (16+).
22.50 «Ганна-дэтэктыў» (16+).
2.40 «Дзённік экстрасэнса» (16+).

ТБ1000

6.20 Дастукацца да нябёсаў (16+).
8.10, 9.05, 10.15, 11.20 Чыста англійскія забойствы (16+).
12.25 1+1 (16+).
14.40 1+1: галівудская гісторыя (16+).
17.05 Сабака-самурай і горад кошак (12+).
19.00 Шахматыст (16+).
21.05 Леў (16+).
23.30 Ад сям'і не ўцячэш (16+).
1.30 Вельмі дрэнныя мамачкі (16+).
3.00 Вельмі дрэнныя мамачкі-2 (16+).
4.35 Бачнасць гневу (16+).

ТБ1000 Рускае кіно

5.30 «Царэўны» (6+).
6.50 «Смяшарыкі» (6+).
8.35 «Тры каты» (6+).
10.00, 11.00, 11.55, 12.55, 13.50 «Скліфасоўскі» (16+).
14.45 «Джунглі» (16+).
16.20 «Дзікая Ліга» (16+).
18.30 «Стральцоў» (16+).
20.40 «Адзінаццаць маўклівых мужчын» (12+).

23.05 «Леў Яшын. Варатар маёй мары» (6+).
1.15 «Рашн Поўдзень» (16+).
3.10 «Крымскі мост. Зроблена з любоўю!» (16+)
4.45 «Воўка ў трыдзявятым царстве» (6+).
5.05 «Рыкі-Цікі-Таві» (6+).

ЯСНАе

4.10, 6.40, 10.05, 19.00, 21.30 Серыял «Неўскі-5. Паляванне на Архітэктара» (16+).
8.25 «Тэхналогіі»
8.40 «На самай справе»
9.00 «Раніца ЯСНАя»
12.40 Хакей. BETERA-Экстраліга. «Шахцёр» — «Славуціч».
15.00 Футбол. Беларусбанк — чэмпіянат Беларусі. «Мінск» — «Іслач».
17.00 Футбол. Беларусбанк — чэмпіянат Беларусі. «Гомель» — «Днепр-Магілёў».
0.00 Дак. фільм «Савецкія мафіі. Пярэваратні ў пагонах. Частка 2» (16+).
0.45 Маст. фільм «Загад» (0+).
2.55 Маст. фільм «Ідзі і глядзі» (16+).

Звязда

6.00, 7.10 «Слухаць у адсеках». Маст. фільм (12+).
8.15 «Лампада». Духоўна-асветніцкая праграма.
8.35, 9.25, 10.15, 11.05, 15.15, 16.05, 16.55, 17.45 «Чорныя ваўкі» (16+).

11.55, 12.50, 18.35, 19.30 «Паршывыя авечкі» (16+).
13.45, 14.30, 20.25, 21.10 «Снайпер. Зброя адплаты» (12+).
21.55 Класіка савецкага кіно (12+).
23.15, 3.10 «Леон з Эльзаса. Беларускі партызан». Дак. фільм (12+).
23.45 «Карэя. Маўчаць — не значыць забыцца». Дак. фільм (12+).
0.15 «Ілья Мурамец». Пераравны палёт». Дак. фільм (12+).
0.45 «Сяргей Вайцяхоўскі. Генерал без Радзімы». Дак. фільм (12+).
1.40 «Палескі кацёл. Армія асуджаных». Дак. фільм (12+).
2.10 «Бітва за Кобрын. Заложнікі сакрэтнага пакта». Дак. фільм (12+).
2.40 «Полацк сорак чацвёртага: вызваленне». Дак. фільм (12+).
3.40 «Айзек з Пятровічаў. Успомніць будучыню». Дак. фільм (12+).
4.10 Перапынак у вяшчанні.

У праграме магчымыя змяненні.
Перадрукоўка праграмы забароненая.
[СЦ] – фільм трансліруецца са скрытымі субцітрамі.

Беларусь 1

05.50 Меладрама «Маці за сына» (12+).
7.35 Клуб рэдактараў (16+).
9.00, 12.00, 15.00, 19.00 Навіны.
9.20 «Арсенал» (12+).
9.50 Меладрама «Ружа і чартапалох» (16+).
11.50 Беларуская супержанчына.
12.20 Навіны. Цэнтральны рэгіён.
12.45 Вакол планеты.
13.25 Меладрама «Жаніх з добрай сям'і» (16+).
15.25 Меладрама «Трымай мяне за руку» (16+).
19.10 «100 пытанняў даросламу» (12+).
20.15 «Героі» (6+).
21.00 Галоўны эфір.
22.35 Меладрама «Чыстасардэчнае прызнанне» (16+).

АНТ

7.00, 09.00, 16.00 Нашы навіны.
7.10 Фільм «Серафіма прыгожая» (16+).
9.10, 2.15 «Метэагід».
9.35 «Здароўе» (16+).
10.45 «Бачылі відэа?» (6+)
11.50 Фільм «Фота на нядобрую памяць» (16+).
13.50, 16.20 Фільм «Галіна» (12+).
18.00 «Якраз як» (16+).
20.00 Наш час.
21.15 Фільм «Гаспадар дома» (16+).
1.00 «Што? Дзе? Калі?» (16+)
2.40 Заканчэнне эфіру.

СТБ

6.55 Наша кіно: «Спортлато-82» (12+).
8.30 Дак. праект «Назад у СССР» (16+).
10.00 «Вялікі горад».
10.30, 13.30, 16.30 Навіны «24 гадзіны».
10.40 Маст. фільм «Праведнік» (12+).
13.45, 17.00, 21.15 «Неўскі». Серыял (16+).
16.45 «Сенат».
19.30 «Тыдзень».
20.50 «Слова і справа».
21.00 «Спорт-таймер».
0.25 Дак. праект (16+).

МІР

5.00 Тэлесерыял «Жыць спачатку» (16+).
5.15 Мультфільмы (6+).
5.55 Маст. фільм «Вакзал для дваіх» (16+).
8.55 «Дыктар робіць» (16+).
9.30 «ФазэндаЛайф» (6+).
10.00, 16.00 Навіны
10.10, 16.15, 19.30, 1.00 Тэлесерыял «Экспрапрыятар» (16+).
18.30, 0.00 «Разам» (16+).
4.35 «Наша кіно. Гісторыя вялікай любові» (16+).

Першы Інфармацыйны

5.00, 5.30, 8.40, 9.30, 10.30, 11.30, 12.00, 12.30, 13.30, 14.25, 15.00, 15.30, 17.25, 20.00, 20.30, 21.00, 22.00, 23.00, 1.00, 3.00 Навіны. Дайджэст.
5.05, 5.35, 6.15, 7.10, 8.10, 14.50, 16.50, 00.25, 1.05, 2.20, 3.05, 4.20 Дзень спорту.
5.15, 6.40 Спецыяльны рэпартаж (12+).
5.45, 7.45, 8.45, 10.10, 11.35, 14.30, 20.05, 22.15, 23.15 Актуальнае інтэрв'ю (12+).
6.00, 0.00 Гімн.
6.05, 6.30, 7.00, 7.30, 8.00 Вынікі тыдня.
6.20, 7.20, 9.20, 12.55, 15.35, 19.45 Сусветная навука (12+).
7.15, 12.50 Аўтарскі погляд (12+).
8.20, 10.35, 15.05, 19.15, 21.15, 22.30, 23.30, 3.10, 4.30 Тэлефільм (12+).
9.00, 10.00, 13.00, 14.00, 17.00, 19.00 Навіны.
9.35, 13.35, 17.30, 2.30 Таямніцы следства (16+).
11.00, 14.05, 0.30 Навіны. Цэнтральны рэгіён.
11.25, 14.45 Вам тэлеграм (12+).
12.05, 1.30 Дак. фільм (12+).
12.35, 15.40, 18.40, 1.10 Твой горад (12+).
13.20, 17.20, 19.10, 21.55, 0.50 Громаў LIVE (12+).
16.00, 18.00 Вакол планеты (12+).
16.45, 19.50, 22.55 Аператыўна (16+).
20.35 Зразумелая палітыка (12+).
0.05, 2.00, 4.00 Галоўны эфір.

РТР—Беларусь

7.00 Фільм «Чайная пара» (16+).
10.15 «Рэцэпт сапраўднага беларуса».
11.00, 14.00, 17.00 Весткі.
11.35 «Свае».
11.50 Глядзім мультфільмы.
12.25 Фільм «Мой тата — ідэаліст» (12+).
14.30 Фільм «Мама напракат» (16+).
16.25 Серыял «Фантазёр» (12+).
17.50 «Песні ад усёй душы» (12+).
20.00 Весткі тыдня.
21.00 «Акцэнты».
22.00 «САСС упаўнаважаны заявіць».
22.55 Масква. Крэмль. Пуцін.
23.30 «Нядзельны вечар» з Уладзімірам Салаўёвым (12+).

НТБ—Беларусь

6.10 «Астрапрагноз».
6.15 Сэнс жыцця (12+).
6.50 Майстар-клас: як гэта зроблена? (6+)
7.20 «Дача» (12+).
8.00, 10.00, 16.00 Сёння.
8.20 «Навука побач» (6+).
8.55 «Маршрут пабудаваны» (12+).
9.25 «Ежа хоць куды» (6+).
10.20 Сямейная справа (6+).
10.40 «Кватэрнае пытанне.by» (12+).
11.20 «Першая перадача» (16+).
11.50 «Цуд тэхнікі» (12+).
12.40 «Дачны адказ» (0+).
13.45 «НашСпажыўНагляд» (16+).
14.40, 16.20 Драма «Воўчае сонца» (16+).
17.05 «Следства вялі...» (16+)
18.00 «Новыя рускія сенсацыі» (16+).
19.00 «Вынікі тыдня».
20.20 «Ты супер!» Новы сезон (6+).
22.50 «Зоркі сышліся» (16+).

Беларусь 3

7.30, 7.40 Мультфільм (0+).
8.00 «Веды ў кубе».
8.40 «Чалавек ніадкуль». Маст. фільм (12+).
10.00 «Наперад у мінулае».
10.30 «Беларуская кухня».
10.55 «Нацыянальны хіт-парад».
11.50, 20.00 «Культурны тыдзень».
12.30 «Па сямейных абставінах». Маст. фільм (12+).
14.50 «Аб чым не ведаюць гледачы». Дак. фільм.
15.45 Гала-канцэрт зорак Вялікага тэатра Беларусі.
17.40 «Бярэзінскі біясферны». Дак. фільм (12+).
18.35 «Самая абаяльная і прывабная». Маст. фільм (12+).
20.40 «Калыханка» (0+).
21.05 «Дзяржаўная граніца». Фільм сёмы «Салёны вецер» (12+).
23.20 «Мой родны кут». Канцэрт.

Беларусь 5

6.50 Каратэ.
07.45 Хакей. КХЛ. «Дынама-Мінск» — «Нафтахімік» (Ніжнякамск).
9.40 Футбол. Чэмпіянат Расіі. «Спартак» (Масква) — ФК «Краснадар».
11.35 Фіз-ра.
12.05 Вялікі спорт.
12.50 Футбол. Чэмпіянат Беларусі. БАТЭ (Барысаў) — «Арсенал» (Дзяржынск).
14.50 Футбол. Чэмпіянат Беларусі. «Макслайн» (Віцебск) — РЦАР-БДУ (Мінск).
16.50 Хакей. МХЛ. «Дынама-Шыннік» — «Акадэмія Міхайлава». У перапынках — «Спорт-цэнтр».
19.20 Вынікі тыдня.
20.00 Футбол. Чэмпіянат Беларусі. «Тарпеда-БелАЗ» (Жодзіна) — «Дынама» (Брэст). У перапынку — «Спорт-цэнтр».
22.00 Футбол. Чэмпіянат Беларусі. Агляд.
22.40 Футбол. Чэмпіянат Расіі. «Рубін» (Казань) — Дынама» (Масква).

Беларусь 2

6.00 «Уключайся. Лепшае за тыдзень» (12+).
9.00, 10.35, 15.30 Тэлебарометр.
9.05 Суд вырашыць (16+).
10.05 Я з вёскі (12+).
11.05 Смачна есці (12+).
11.50 «Дзіця з пекла» (16+).
13.10 Гэта мая сям'я (12+).
14.15 «Мама дарагая!» (16+)
15.35 Фантастыка «Дывергент. Інсургент» (12+).
17.35 «Уральскія пельмені» (16+).
18.55 Драма «Справа адважных» (16+).
21.10 Спортлато 5 з 36, КЕНА.
21.15 Серыял «Развод» (16+).

8 канал

7.00, 18.45, 21.00 «Надвор'е» + «Эрана».
7.05, 15.15 Мультпарад.
7.25 Кулінарнае шоу.
7.35 «Любімае кіно».
9.55 Серыял «Вярнуць любой цаной» (16+).
11.40 «Паляванне і рыбалка».
12.10, 15.45 Серыял «Забароненае каханне» (16+).
13.40 «Асалам алейкум, Беларусь!»
13.50 Меладрама «Мачаха» (12+).
15.40 «Прыколы 13-й школы» (6+).
17.15 Драма «Сямейныя вузы» (12+).
18.50 Драма «Мажор» (16+).
20.50 «Вечарніца» (0+).
21.05 «Урокі Лазуркіна».
21.10 Трылер «Метад» (16+).
22.50 Камедыя «Дзядуля нялёгкіх паводзін» (6+).
0.25 «Начны эфір».

Культура

6.30 «Пешшу...»
7.00 «Пакроўскія вароты». Мой бацька забараняў, каб я польку танцаваў!» Аўтарскі фільм.
7.40 «Чорныя дзіркі. Белыя плямы».
8.25 «Смерць пад парусам». Маст. фільм.
9.30 Неўскі каўчэг. Тэорыя немагчымага.
10.00, 12.30, 16.30, 19.30, 23.55 Навіны культуры.
10.15 «Назіральнік».
11.10, 0.40 XX ст.
12.10, 1.35 «Забытае рамяство». Дак. серыял.
12.45 Навіны. Падрабязна.
13.00 «Візіт дамы». Маст. фільм.
15.20 «Агора».
16.45 «Перадзвіжнікі. Леанід Пастарнак».
17.25 «Багалюбская. Выратаваць і захаваць». Дак. фільм.
18.15 «Апавяданні з рускай гісторыі».
19.45 «Галоўная роля».
20.05 «Правілы жыцця».
20.30 «Добрай ночы, малыя!»
20.50 «Няскончаная размова». Фільм Пятра Шапацінніка.
21.30 «Звычайная гісторыя». Фільм-спектакль тэатра «Сучаснік».
0.10 «Магістр гульні».
1.50 Майстры выканальніцкага мастацтва.

Настальгія

6.00 Маст. фільм «Шукальнікі шчасця» (16+).
7.25, 13.24 «Брава, Артыст!» (16+)
9.00 «Быў час» (16+).
10.00, 16.00, 22.00, 4.00 «Народжаны ў СССР» (16+).
11.00, 17.00, 23.00, 5.00 «Блеф-клуб» (18+).
11.30, 12.35, 15.40, 17.30, 18.55, 20.40, 21.40, 23.30, 0.45, 3.40, 5.30 Музычная настальгія (12+).
12.00 «Сто пытанняў да дарослага» (16+).
12.50 Рытмічная гімнастыка (16+).
15.00, 21.00, 03.00 «Мінулы час» (12+).
18.00 «СевАлогія» (18+).
19.15 Маст. фільм «Мая любімая жонка» (16+).
0.00 Да і пасля... (16+)
0.55 Маст. фільм «Джэнтльменскае пагадненне» (16+).

EuroSport 1

3.00, 9.30, 14.00, 18.00 Лёгкая атлетыка (6+).
5.00, 8.30, 15.00, 21.00 Веласпорт. Тур Ламбардыі. Мужчыны (16+).
6.30, 17.00, 23.00 Снукер (6+).
12.00 Маўнцінбайк. Мужчыны ELITE (16+).
12.30 Маўнцінбайк. Жанчыны ELITE (16+).
13.00, 13.30 Парусны спорт (6+).
19.00, 20.00 Трыятлон (6+).
1.00 Веласпорт. Цюрых. Мужчыны (16+).

Кінакамедыя

1.05 «Манашкі ва ўцёках» (16+).
3.35 «Джунглі: перапалох у Раі» (18+).
5.25 «1+1» (16+).
7.30 «Дзень выбараў» (18+).
10.00 «Беспрынцыпныя ў вёсцы» (18+).
11.55 «З джунгляў у джунглі» (12+).
13.55 «50 першых пацалункаў» (16+).
15.50 «Начная змена» (18+).
17.45 «Вечарынка донараў» (18+).
19.30 «Круіз па джунглях: таямніца Вальвердэ» (16+).
21.30 «Абарона ад дурня» (18+).
23.20 «Шосты элемент» (18+).

ТБ3

6.00 Калекцыя «Беларусьфільма» (12+).
9.05, 16.55 «Агенцтва В.К.О.» (16+).
10.50 «Сакрэты здароўя» (16+).
11.10 «Паглядзім» (16+).
11.45 «10 самых» (16+).
12.20 «СуперЖанчына» (16+).
12.55, 18.45, 2.55 «Сляпая» (16+).
14.20, 20.10, 3.45 «Варажбітка» (16+).
15.55 «Тлумачальнік сноў» (16+).
21.50 «Сельскі дэтэктыў» (16+).
23.45 «Ганна-дэтэктыў» (16+).
0.50 «Р. S. Я кахаю цябе» (16+).
4.30 «Суд ідзе». Дак. серыял (16+).

ТБ1000

6.10 Роўныя (16+).
8.05, 23.45 Забойствы ў... (18+)
10.05 Дублікат (18+).
12.05 Дарыян Грэй (16+).
14.10 Вялікія надзеі (16+).
16.40 Спенсер (16+).
19.00 Прынцэса Манака (16+).
21.00 Мемуары гейшы (16+).
1.40 Эспен у каралеўстве троляў (6+).
3.20 Эспен у пошуках Залатога замка (6+).
5.00 Пярсцёнак дракона (12+).

ТБ1000 Рускае кіно

5.30 «Смяшарыкі» (6+).
6.40 «Тры каты» (6+).
7.50 «Царэўны» (6+).
9.20 «Братэрства» (16+).
11.40 «Свая вайна. Шторм у пустыні» (16+).
13.30 «Разумная Маша» (16+).
15.10 «(НЕ)ідэальны мужчына» (16+).
17.00, 17.55 «Скліфасоўскі» (16+).
19.00 «Сямейны бюджэт» (16+).
21.05 «Прыстойныя людзі» (16+).
22.45 «Карпаратыў» (16+).
0.30 «Мой тата не падарунак» (12+).
2.15 «Снягурка супраць усіх» (16+).
3.25 «Сіндром» (18+).

ЯСНАе

5.25 Серыял «Магістраль» (16+).
7.10 Дак. фільм «Савецкія мафії. Каралева Геленджыка» (16+).
7.55 Серыял «Мянтоўскія войны-2» (12+).
9.30 Серыял «Дзяржаўная граніца. «Салёны вецер» (12+).
11.45 Серыял «Баранцава мора» (16+).
13.35 Серыял «Брат за брата-3» (16+).
15.15 Серыял «Марскія д'яблы-4» (16+).
16.55 Серыял «Першы аддзел» (16+).
18.35 Серыял «Шэф-2» (16+).
21.00 «Ясна аб футболе»
21.30 «Ясна аб хакеі»
22.05 Дак. серыял «Горны Алтай» (16+).
22.35 Серыял «Горы, якія страляюць» (16+).
0.15 Маст. фільм «Кадэт» (12+).
1.50 Серыял «Воўчае сонца» (16+).
3.35 Маст. фільм «Шчытайчыны» (16+).

ЗВЯЗДА

6.00, 6.45, 7.30, 8.15 «Снег і попел» (16+).
9.00 «Вертыкаль». Маст. фільм (12+).
10.15, 11.05 «Апошні рубеж» (16+).
11.55, 12.45 «Смерць шпіёнам. Ударная хваля» (12+).
13.35 «Дзейнічай па абстаноўцы». Маст. фільм (12+).
14.45 «Дняпроўскі рубеж». Маст. фільм (16+).
17.00, 23.30 «Без права на забыццё». Дак. фільм (12+).
17.45, 18.35 «Воўчае сонца» (16+).
19.30, 23.00 «168 гадзін».
20.00, 20.55 «Ваенная разведка. Першы ўдар» (16+).
21.50 «Руіны страляюць...» Маст. фільм (12+).
0.15 «Георгій Жукаў. Капкан для камкора». Дак. фільм (12+).
0.45 «Беларускі вердыкт. Сябры і ворагі Фрыца Шменкеля». Дак. фільм (12+).
1.15 «Джульбарс і Дзіна. Сабакі службы «Д». Дак. фільм (12+).
1.45 «Бабруйскі вузел. Ліквідацыя». Дак. фільм (12+).
2.15 «Віцебшчына. Партызанскі край».
2.45 «Маленькія салдаты вялікай вайны». Дак. фільм (12+).
3.15 «Ад Рузвельта — Сталіну. Беларусы ў справе на мільярд». Дак. фільм (12+).
3.45 «Полацкі ўмацавальны раён».
4.05 Перапынак у вяшчанні.

У праграме магчымыя змяненні. Перадрукоўка праграмы забароненая. [СЦ] – фільм трансліруецца са скрытымі субцітрамі.

Беларусь 1

6.00, 7.20, 8.25 Добрай раніцы, Беларусь!.
7.00, 8.00, 9.00, 12.00, 15.00, 19.00 Навіны.
8.20, 22.00 Зона Х (16+).
9.20 «Здорава здаровым быць!» (6+)
10.15, 22.20 Серыял «След» (16+).
12.25, 0.25 «Скажынемаўчы».
13.25, 15.25 Меладрама «Дзеля твайго шчасця» (12+).
15.15, 18.45 Навіны рэгіёна.
17.45 Беларуская часінка.
19.10 Меладрама «Позняе раскаянне» (16+).
20.55 «Фактар.by».
21.00 Панарама.
21.50 Гэта іншае.

АНТ

6.00, 7.15, 8.15, 9.10 «Наша раніца».
7.00, 8.00, 9.00, 11.00, 13.00, 16.00, 18.00, 20.30 Нашы навіны.
7.10, 8.10 «Трывожная кнопка» (16+).
10.00 «Прапаганда» (16+).
10.20 «Жыць здарова!» (16+)
11.15 «Модны прыгавор» (6+).
12.20, 13.15, 22.35 Фільм «Цыганка» (16+).
15.00 «Давай пажэнімся!» (16+)
16.20 «Мужчынскае/Жаночае» (16+).
17.20, 18.20 Інфармацыйны канал (16+).
20.10 Вячэрнія навіны.
21.20 Фільм «Адно жыццё на дваіх» (12+).
0.40 Час.
1.25 Заканчэнне эфіру.

СТБ

6.00, 6.40, 7.45, 8.40 «Раніца СТБ».
6.30, 7.30, 8.30, 10.30, 13.30, 16.30, 19.30, 23.40 Навіны «24 гадзіны».
9.00 «Рашэнне ёсць! Дэпутацкі адказ».
9.30 «Па сутнасці».
10.40 Дак. праект «Неверагодная навука» (12+).
12.30, 2.40 «Стажоры». Серыял (16+).
13.50 «Другое паўстанне Спартака». Серыял (16+).
16.50 «Міншчына».
17.00 «Хуткая дапамога-5». Серыял (16+).
20.15 «Займальная паліталогія».
20.25, 0.15 «СТБ-спорт».
20.35 «Сталічныя падрабязнасці».
20.45, 1.50 «Неўскі». Серыял (16+).
21.40 Футбол. Ліга нацый УЕФА. Беларусь — Люксембург.
0.20 «Азаронак. «Напрамую».

МІР

5.00, 6.15, 10.10 Тэлесерыял «Чорныя ваўкі» (16+).
6.00, 10.00, 13.00, 16.00, 18.30 Навіны.
13.15 «Міравое пагадненне» (16+).
14.10 «Справы судовыя. Бітва за будучыню» (16+).
15.05 «Справы судовыя. Новыя гісторыі» (16+).
16.15 «Справы судовыя. Яблык разладу» (16+).
17.15 «Справы судовыя. Грошы вярніце!» (16+)
18.50 «Гульня ў кіно» (16+).
21.45 «Мільён за 5 хвілін» (16+).
22.30 Маст. фільм «Раз на раз не прыходзіцца» (16+).
0.05 «Наша кіно. Гісторыя вялікай любові» (16+).
1.00 Першы Еўразійскі канал (12+).
2.00 Тэлесерыял «Школа выжывання ад адзінокай жанчыны з трыма дзецьмі ва ўмовах крызісу» (12+).

Першы Інфармацыйны

5.00, 5.25, 6.05, 6.30, 7.45, 8.45, 9.45, 10.30, 11.30, 12.00, 12.25, 13.35, 14.35, 15.00, 15.30, 16.40, 17.40, 20.00, 20.30, 21.00, 22.00, 22.55, 0.05, 1.00, 2.00, 3.00, 04.00 Навіны. Дайджэст.
5.10, 5.40, 6.15, 6.40, 14.40 Навіны эканомікі (12+).
5.20, 5.50, 6.25, 7.40, 8.40, 9.40, 14.50, 16.50, 00.15, 1.10, 2.10, 3.10, 04.10 Дзень спорту.
5.45, 6.50, 7.55, 8.50, 9.50, 10.20, 13.55 Прэс-агляд (12+).
6.00, 0.00 Гімн.
7.00, 8.00, 9.00, 10.00, 11.00, 13.00, 14.00, 16.00, 17.00, 19.00 Навіны.
10.05, 17.45, 3.30 Спецыяльны рэпартаж (12+).
10.35 Зразумелая палітыка (12+).
11.05, 11.35, 16.10, 21.15 Тэлефільм (16+).
12.05, 19.30, 20.35, 22.25, 00.20, 01.15, 02.15, 03.15, 04.15 Сфера інтарэсаў (12+).
12.30, 14.05, 1.30, 2.30 Дак. фільм (12+).
13.40, 15.05, 22.15, 23.15, 0.35 Актуальнае інтэрв'ю (12+).
15.35 Арэна (12+).
16.25, 18.15 Аўтарскі погляд (12+).
16.45, 18.50, 19.50, 21.55 Аператыўна (16+).
18.00 Навіны рэгіёна.
18.25, 23.30, 4.30 Спорт-кадр (12+).
20.05 Галоўны эфір.
22.45, 0.50, 3.45 Навіны-сеткі (12+).

РТР—Беларусь

6.00, 9.00, 11.00, 14.30, 17.30, 21.00, 23.00 Беларусь. Навіны.
6.05, 9.05 «Новая раніца».
10.05 Тэлесерыял «Асінае гняздо» (12+).
11.00, 14.00, 17.00, 20.00 Весткі.
11.40 «САСС упаўнаважаны заявіць».
12.50 «Кропкі над «і» (16+).
14.40, 17.40 Тэлесерыял «Тайны следства» (12+).
15.30 «60 хвілін».
18.45 «Малахаў» (16+).
21.30, 23.15 Тэлесерыял «Колер граната» (16+).
23.50 «Вечар з Уладзімірам Салаўёвым» (12+).

НТБ—Беларусь

6.10 «Астрапрагноз».
6.15, 7.10, 13.20, 22.45, 23.45 Сёння. Галоўнае.
6.20 «Здорава здаровым быць!» (6+)
7.25 Гісторыі выратавання (12+).
8.00, 10.00, 13.00, 16.00, 19.00 Сёння.
8.25 Зразумелая палітыка.
8.40, 21.25 «НЗ.by».
8.55, 10.35 Серыял «Вуліцы разбітых ліхтароў» (16+).
12.30 Тайны следства (12+).
13.25 «Надзвычайнае здарэнне».
13.55 «За гранню» (16+).
14.55 «ДНК» (16+).
16.35, 20.00 Галоўнае. Сёння. Беларусь.
16.50 Серыял «Пёс» (16+).
20.15, 21.45 Серыял «Неўскі. Блізкі вораг» (16+).
22.50, 0.00 Серыял «Баршчы» (16+).

Беларусь 3

7.00 «Дабранакак».
7.35, 12.30 «Беларуская кухня».
8.00, 13.00, 17.15, 20.30, 22.45 «Навіны культуры».
8.10, 21.05 «Начныя ластаўкі». Маст. фільм (12+).
9.55 «Сведкі Вялікай Айчыннай».
10.20, 17.25 «Вялікі перапынак». Маст. фільм (12+).
11.30 «Наперад у мінулае».
11.55 «Культурнае падарожжа» (6+).
12.20 «Асобы».
13.10, 18.30 «Апошні дзень» (12+).
13.50 «Балада пра салдата». Маст. фільм (12+).
15.15 «Час выбраў нас».
19.10 «Развітальная гастроль «Артыста». Маст. фільм (12+).
20.40 «Калыханка» (0+).
23.00 «Кадры жыцця».
23.50 «Архітэктура Беларусі».

Беларусь 5

6.20 Хакей. Чэмпіянат Беларусі. «Юнацтва-Мінск» — «Дынама» (Маладзечна).
8.20 Хакей. Чэмпіянат Беларусі. «Металург» (Жлобін) — «Нёман» (Гродна).
10.15 Агляд НХЛ.
10.55 На мяжы фолу. Футбольны агляд.
12.20 Хакей. КХЛ. «Адмірал» (Уладзівасток) — «Поўначсталь» (Чарапавец).
14.40 Дзюдо. Сусветны тур. Абу-Дабі.
17.15 Вялікі спорт.
18.00, 21.25, 23.05 Спорт-цэнтр.
18.10 Хранікальна-дакументальны фільм.
18.45 Авертайм: КХЛ.
19.05 Хакей. КХЛ. «Дынама-Мінск» — ЦСКА (Масква). У перапынках — «Авертайм: КХЛ».
21.35 Еўрагалы. Футбол без меж.
22.35 Спорт-кадр.
23.15 Змешаныя адзінаборствы.

Беларусь 2

6.00 «Уключайся!» (12+)
10.00, 16.55 Тэлебарометр.
10.05, 17.55 «Сляпая» (16+).
10.35, 18.25 Дэтэктыў «Марозава» (16+).
12.35 Суд вырашыць (16+).
13.45, 22.25 Серыял «Цудоўная пяцёрка» (16+).
14.35 «Карысная праграма» (16+).
14.50 «100 месяцаў, дзе паесці» (16+).
15.55 Нічога сабе ньюз (12+).
16.00 «ПІН_КОД» (12+).
17.00 «Сакрэты на кухні» (16+).
20.20 Серыял «Развод» (16+).
21.10 Спортлато 6 з 49, КЕНА.
21.15 Серыял «Мая мама — шпіён» (16+).
23.25 Дэтэктыў «Сышчык» (16+).

8 канал

7.00, 14.20, 21.00 «Надвор'е» + «Эрана».
7.05 «Наш архіў».
9.45 «Гатуй як шэф» (12+).
10.00 Мультпарад «Як прыручыць дракона».
11.45 «Зорныя войны». «Эпізод 2: атака клонаў» (12+).
14.25 Серыял «Па вашых просьбах».
18.45 «Асалам алейкум, Беларусь!»
18.55 «Надвор'е».
19.00 Камедыя «Вяртанне з будучыні» (12+).
20.50 «Вечарніца» (0+).
21.05 «Фэшн is my прафэшн» (12+).
21.15 «Любімае кіно».
23.15 Драма «У порце» (16+).
1.35 «Начны серыял».

Культура

6.30 «Біблейскі сюжэт».
7.05, 15.55 Мультфільмы.
8.20 «У ноч Месяцавага зацьмення». Маст. фільм.
9.50 «Мы — грамацеі!»
10.35 «Юнацтва паэта». Маст. фільм.
12.00 «Калекцыя». Дак. серыял.
12.25 «Чорныя дзіркі. Белыя плямы».
13.10, 1.40 Краіна птушак.
13.55 «Апавяданні з рускай гісторыі».
15.20 Астравы.
16.45 «Вялікія і маленькія».
18.45 «Садко». «Усе землі абыдзем, а шчасце здабудзем!» Аўтарскі фільм.
19.30 Навіны культуры.
19.45 «Энцыклапедыя загадак». Дак. серыял.
20.20 «Хроніка аднага кахання». Маст. фільм.
22.00 «Агора».
23.05 Клуб «Шабалаўка, 37».
0.20 «След у акіяне». Маст. фільм.
2.20 Мультфільмы для дарослых.

Настальгія

6.00 «Яловая субмарына» (18+).
7.10, 8.50, 9.40, 11.30, 15.40, 17.30, 19.40, 23.30, 3.40, 5.30 Музычная настальгія (12+).
7.25 Маст. фільм «Бура ў шкляніцы вады» (16+).
9.00, 15.00, 3.00 «Мінулы час» (12+).
10.00, 16.00, 22.00, 4.00 «Народжаныя ў СССР» (16+).
11.00, 17.00, 23.00, 5.00 «Блеф-клуб» (16+).
12.00 Да і пасля... (16+)
12.45 Маст. фільм «Апантанасць» (16+).
18.00 Маст. фільм «Кашчэй Бессмяротны» (16+).
19.05 «Каралі эпізоду» (16+).
20.05 Фільм-канцэрт «Чырвона-Белае мора капітана Кіма» (16+).
21.00 «Быў час» (16+).
0.00 «Спяем, сябры!» (16+)
1.00 Маст. фільм «Можаш не стукаць» (16+).
2.20 «Сто пытанняў да дараслага» (16+).

EuroSport 1

3.00, 6.30 Снукер (6+).
5.00, 8.30, 11.30 Веласпорт-трэк. Чэмпіянат свету (16+).
9.30 Сёрфінг (6+).
10.30 Фрыстайл. Кубак свету (16+).
12.30 Трэйл (0+).
15.00 Велакрос. Ethias Cross. Эсэн. Жанчыны (16+).
15.55 Велакрос. Ethias Cross. Эсэн. Мужчыны (16+).
18.00, 23.30 Трыятлон. Жанчыны.
22.30 Супербайк (16+).
0.00 Трыятлон. Мужчыны.

Кінакамедыя

1.10 «Джэнтльмены, удачы!» (16+)
3.40 «Начная змена» (18+).
5.25 «Калгас Інтэртэйнмент».
7.25 «Вар'яцкае вяселле» (18+).
9.20 «Жалезнае неба-2» (16+).
11.05 «Сэрцаедкі» (18+).
13.30 «Робін Гуд: пачатак» (16+).
15.40 «Шоу на краі свету» (16+).
17.25 «Пара з будучыні» (12+).
19.30 «Круіз па джунглях: таямніца Вальвердэ» (16+).
21.30 «Вечарынка донараў» (18+).
23.15 «Supernянь» (18+).

ТБ3

6.00 Калекцыя «Беларусьфільма» (12+).
9.45 «Інсайт» (12+).

11.25, 02.10 «Тлумачальнік сноў» (16+).
12.25 «Неідэальныя зоркі» (16+).
13.15 «Паглядзім» (12+).
13.45 «Дзённік экстрасэнса» (16+).
16.30 «Назад у будучыню-2» (12+).
18.25, 1.20 «Знахаркі» (16+).
19.25, 3.00 «Тайна горада М» (16+).
23.05 «Пяты элемент» (16+).

ТБ1000

6.45 Монстры на канікулах (16+).
8.35 Монстры на канікулах-2 (6+).
10.15, 11.20, 12.20, 13.30 Чыста англійскія забойствы (16+).
14.30 Збеглая нявеста (16+).
16.55 Вясельны перапалох (16+).
19.00 1+1 (16+).
21.15 1+1: галівудская гісторыя (16+).
23.40 Дастукацца да нябёсаў (16+).
1.20 Дублікат (18+).
3.00 Роўныя (16+).
4.35 Апошняе каханне на Зямлі (16+).

ТБ1000 Рускае кіно

5.30 «Тры каты» (6+).
6.40 «Царэўны» (6+).
8.10 «Смяшарыкі» (6+).
10.00, 10.55, 11.55, 12.50, 13.50 «Скліфасоўскі» (16+).
14.45 «Стэндап пад прыкрыццём» (16+).
16.45 «Булкі» (16+).
18.45 «Джунглі» (16+).
20.20 «Востраў шанцавання» (16+).
22.00 «Вайна полаў» (16+).
23.40 «Сумленны развод» (16+).
1.30 «Сумленны развод-2» (16+).
2.50 «Абарачальная рэальнасць» (16+).
4.10 «Дзікія лебедзі» (6+).
5.05 «Шэрая шыйка» (6+).

ЯСНАе

4.05, 6.30, 9.30, 11.15, 19.00, 21.35 Серыял «Неўскі-5. Паляванне на Архітэктара» (16+).
9.00 «Вось гэта кіно!»
13.00 Футбол. Беларусбанк — чэмпіянат Беларусі. «Смаргонь» — «Шахцёр» (Салігорск).
15.00 Футбол. Беларусбанк — чэмпіянат Беларусі. «Нафтан-Наваполацк» — «Віцебск».
17.00 Футбол. Беларусбанк — чэмпіянат Беларусі. «Нёман» — «Слуцк».
0.10 Маст. фільм «Трэнер» (12+).
2.25 Дак. серыял «Хронас»
2.40 Маст. фільм «Ва-банк ІІ» (12+).

Звязда

6.00 «Партызанскі рубеж». Дак. фільм (12+).
7.00 «Навіны».
7.20 «Белы выбух». Маст. фільм (12+).
8.35, 9.45 «Руіны страляюць...» Маст. фільм (12+).
11.00, 11.50, 12.45, 13.35 «Воўчае сонца» (16+).

14.30, 15.20, 16.10, 17.00 «Чорныя ваўкі» (16+).
17.50, 18.45 «Паршывыя авечкі» (16+).
19.40, 20.25 «Снайпер. Зброя адплаты» (12+).
21.10, 22.20 «Слухаць у адсеках». Маст. фільм (12+).
23.25 «Сяргей Вайцяхоўскі. Генерал без Радзімы». Дак. фільм (12+).
0.20 «Аперацыя «Бярэзіна». Пастка для Скарцэні». Дак. фільм (12+).
1.15 «Азарычы. Ахвяры «Эскулапа». Дак. фільм (12+).
1.45, 3.15 «Ілья Мурамец». Перарваны палёт». Дак. фільм (12+).
2.15 «Доктар Слон. Стаўка на чырвонае». Дак. фільм (12+).
2.45 «Ілжэпартызаны. Па легендзе Абвера». Дак. фільм (12+).
3.45 «Паміж мірам і вайной. Разведка боем». Дак. фільм (12+).
4.05 Перапынак у вяшчанні.

У праграме магчымыя змяненні.
Перадрукоўка праграмы забаронена.
[СЦ] – фільм трансліруецца са скрытымі субцітрамі.

Беларусь 1

6.20 Меладрама «Маці за сына» (12+).
8.05 Існасць.
8.30 Сэнс жыцця (12+).
9.00, 12.00, 15.00, 19.00 Навіны.
9.20 «Добрай раніцы, Беларусь!» (12+)
10.10 Здароўе (12+).
10.55 Дача (12+).
11.25 Маршрут пабудаваны (12+).
12.20 Тэлефільм (12+).
13.00 Меладрама «Жаніх з добрай сям'і» (16+).
15.20 Краіна.
15.50 Адзін дзень (12+).
16.20 Гісторыі выратавання (12+).
16.50, 19.10 Меладрама «Формула жыцця» (12+).
20.55 «Фактар.by».
21.00 Панарама.
21.45 «Добры вечар!» (12+)
23.15 Меладрама «Чыстасардэчнае прызнанне» (16+).

АНТ

7.00, 9.00, 16.00 Нашы навіны.
7.10, 9.10 «Наша раніца ў суботу».
10.00 «Беларуская SUPER-жанчына» (12+).
10.10 «Трывожная кнопка» (16+).
10.40 «Белыя Росы» (12+).
11.15 Фільм «Сезон кахання» (16+).
15.30, 16.20 Фільм «Гаспадар дома» (16+).
20.00 «Як паглядзець».
20.55 «Метэагід».
21.20 Фільм «Фота на нядобрую памяць» (16+).
23.20 Фільм «Галіна» (12+).
3.00 Заканчэнне эфіру.

СТБ

6.00 Маст. фільм «Беларускі вакзал» (12+).
7.40 «Анфас».
8.00 «Цэнтральны рэгіён».
8.30 Дак. праект «Тайная гісторыя ежы» (12+).
10.10 «Ствараем разам».
10.30, 13.30, 16.30, 19.30 Навіны «24 гадзіны».
10.40 «Сваё».
10.55 «Мінск і мінчане».
11.25 «У пошуках ісціны. Магія гуку».
12.10, 13.45, 16.45, 20.55 «Хуткая дапамога-5». Серыял (16+).
20.20 «Палітыка без гальштукаў і купюр».
20.35 «Тайныя спружыны палітыкі».
20.45 «СТБ-спорт».
23.40 Дак. праект «90-я» (16+).
0.20 Маст. фільм «Па-мужчынску» (18+).

МІР

5.00, 06.10 Мультфільмы (6+).
5.40 «Усё, як у людзей» (6+).
6.05 «Пункт на карце» (6+).
6.45 Маст. фільм «Дзе знаходзіцца «нофелэт?» (16+).
8.20 «Гістарычны дэтэктыў з Мікалаем Валуевым» (16+).
8.55 «Дыктар робіць» (16+).
9.30 «ФазэндаЛайф» (6+).
10.00, 16.00, 18.30 Навіны
10.10 Маст. фільм «Знахар» (16+).
12.55, 16.10, 18.45 Тэлесерыял «Жыць спачатку» (16+).

Першы Інфармацыйны

5.00, 5.25, 6.05, 6.30, 7.00, 7.30, 8.00, 8.40, 9.25, 10.30, 11.00, 11.30, 12.00, 12.30, 13.30, 14.40, 15.00, 15.30, 16.25, 17.25, 20.00, 20.30, 21.00, 22.00, 23.00, 1.00, 3.00 Навіны. Дайджэст.
5.10, 5.35, 6.15, 6.40, 7.10, 8.10, 14.50, 16.50, 18.50, 0.15, 1.05, 2.10, 3.05, 4.10 Дзень спорту.
5.45, 11.10, 16.35 Навіны-сеткі (12+).
6.00, 0.00 Гімн.
7.15, 7.45, 9.30, 10.10 Думка клуба (12+).
8.20, 10.35, 16.10, 18.15, 21.15, 22.30, 0.20, 3.10, 4.30 Тэлефільм (12+).
8.45, 11.35, 15.05, 19.15, 20.05, 22.15, 23.15 Актуальнае інтэрв'ю (12+).
9.00, 10.00, 13.00, 14.00, 17.00, 19.00 Навіны.
9.45, 15.40, 20.35, 23.30, 1.10, 4.15 Спецыяльны рэпартаж (12+).
10.20, 11.25, 15.35 Аўтарскі погляд (12+).
12.05, 14.10, 01.30 Дак. фільм (12+).
12.35 Арэна (12+).
13.20, 17.20, 19.10, 00.50, 02.20 Тэхнаполіс (12+).
13.35, 17.30, 02.30 Таямніцы следства (16+).
14.05, 17.55, 19.35, 20.55, 21.55 Вам тэлеграм (12+).
16.00, 18.00, 00.05, 02.00, 04.00 Вынікі тыдня.
16.45, 18.45, 19.50, 22.55 Аператыўна (16+).

РТР—Беларусь

7.05 «Новая раніца».
9.25 Тэлесерыял «Асінае гняздо» (12+).
10.25 «Дакрананне да свята».
10.40 «Пуцёўка.by».
11.00, 14.00, 17.00, 20.00 Весткі.
11.30, 21.00 Беларусь. Навіны.
11.40 «Доктар Мяснікоў» (12+).
12.40, 14.50 Фільм «Сярэбраны водбліск шчасця» (12+).
17.50 «Прывітанне, Андрэй!» (12+)
19.45 «Плюс-мінус».
21.30 Фільм «Чайная пара» (16+).
0.55 Фільм «Дарагая мая дачушка» (16+).

НТБ—Беларусь

6.10 «Астрапрагноз».
6.15, 7.10 Сёння. Галоўнае.
6.20 «На тыдзень». (16+).
7.25 Беларусы (6+).
8.00, 10.00, 16.00 Сёння.
8.20 «НЗ.by: час вынікаў».
8.50 Адзін дзень (12+).
9.25 «Проста і смачна» (6+).
10.20 Знак якасці (6+).
10.40 «Галоўная дарога» (16+).
11.20 «Жывая ежа» з Сяргеем Малазёмавым (12+).
12.05 «Кватэрнае пытанне» (0+).
13.10 «Паедзем, паядзім!» (12+)
14.00 Драма «Воўчае сонца» (16+).
16.25 «Следства вялі...» (16+)
17.15 «Сакрэт на мільён» (16+).
19.00 «Цэнтральнае тэлебачанне».
20.15 «Ты не паверыш!» (16+)
21.10 «Заснавана на рэальных падзеях» (16+).

Беларусь 3

7.30, 7.50 Мультфільм (6+).
8.00 «Сіла веры».
8.25, 14.30 «Навіны культуры».
8.35 «Кухарка». Маст. фільм (12+).
9.50 «Беларуская кухня».
10.20 «Навука побач» (6+).
10.45 «Школьны музей Перамогі».
11.00 «То! Лато».
11.25 «Культурнае падарожжа» (6+).
11.50 «Дзяржаўная граніца». Фільм сёмы «Салёны вецер» (12+).
14.05 «Сведкі Вялікай Айчыннай».
14.45 «Архітэктура Беларусі».
15.00 «Чалавек ніадкуль». Маст. фільм (12+).
16.20 «Суразмоўцы».
16.35 «Самая абаяльная і прывабная». Маст. фільм (12+).
18.00 Рэспубліканская грамадска-культурная акцыя «Марафон адзінства».
20.40 «Калыханка» (0+).
21.05 «Па сямейных абставінах». Маст. фільм (12+).
23.20 «Майя. Нараджэнне Легенды». Дак. фільм (12+).
0.05 «Тэатр кінаакцёра». Дак. фільм (12+).

Беларусь 5

6.55 Футбол. Чэмпіянат Расіі. «Ахмат» (Грозны) — «Факел» (Варонеж).
9.00 Фіз-ра.
9.30 На спорце.
9.50 Хакей. КХЛ. «Адмірал» (Уладзівасток) — «Лада» (Тальяці).
12.15 Міні-футбол. Чэмпіянат Беларусі. БЧ (Гомель) — ВРЗ (Гомель).
14.00 Футбол. Чэмпіянат Расіі. ФК «Ніжні Ноўгарад» — ФК «Растоў».
16.00 Вялікі спорт.
16.45 Авертайм: КХЛ.
17.05 Хакей. КХЛ. «Дынама-Мінск» — «Нафтахімік» (Ніжнекамск). У перапынках — «Авертайм: КХЛ».
19.25 Футбол. Чэмпіянат Расіі. «Дынама» (Махачкала) — ЦСКА (Масква). У перапынку — «Спорт-цэнтр».
20.55 Футбол. Чэмпіянат Беларусі. «Дынама-Мінск» — «Славія» (Мазыр). У перапынку — «Спорт-цэнтр».
22.55 Спорт-цэнтр.
23.05 Каратэ.

Беларусь 2

6.00 «Уключайся. Лепшае за тыдзень» (12+).
9.00, 16.05 Тэлебарометр.
9.05 Суд вырашыць (16+).
10.15 «Вялікае падарожжа. Спецыяльная дастаўка» (6+).
11.40 Фантастыка «Дывергент. Інсургент» (12+).
13.35 Як дома (16+).
14.10 «Стаць шэфам» (16+).
15.50 «Карысная праграма» (16+).
16.10 Дэтэктыў «Яе сакрэт» (16+).
19.50 «Мама дарагая!» (16+)
21.10 Спортлато 6 з 49, КЕНА.
21.15 Серыял «Мая мама — шпіён» (16+).

8 канал

7.00, 18.45 «Надвор'е» + «Эрана».
7.05 Мультпарад.
7.20 Кулінарнае шоу.
7.30 Камедыя «Дзядуля нялёгкіх паводзін» (6+).
9.05 Драма «Служба бяспекі» (16+).
10.50 «Дакументальны экран».
11.15, 15.35 Серыял «Забароненае каханне» (16+).
12.45 Фантастыка «Аватар» (16+).
15.30 «Прыколы 13-й школы» (6+).
17.10 Драма «Сямейныя вузы» (12+).
18.50 Драма «Мажор» (16+).
20.50 «Вечарніца» (0+).
21.00 «Надвор'е».
21.05 «Урокі Лазуркіна».
21.10 Трылер «Метад» (16+).
22.55 «Любімае кіно».
0.20 «Начны эфір».

Культура

6.30 «Пешшу...»
7.05, 18.40, 0.15 Прыступкі цывілізацыі.
8.00 «Жыццё і лёс».
8.20 «Смерць пад парусам». Маст. фільм.
9.30, 13.00 Раман у камені.
10.00, 12.30, 16.30, 19.30, 0.00 Навіны культуры.
10.15 «Назіральнік».
11.10, 1.05 XX стагоддзе.
12.00, 18.10 «Адлюстраваны час». Дак. серыял.
12.45 Навіны. Падрабязна.
13.35 «Гульня ў бісер».
14.15 «Маскарад». Маст. фільм.
16.00 «Таямнічая аповесць. Міхаіл Лермантаў». Аўтарскі праект.
16.45 «Калекцыя». Дак. серыял.
17.15 Майстры выканальніцкага мастацтва.
19.45 «Галоўная роля».
20.05 Штучны адбор.
20.45 «Добрай ночы, малыя!»
21.00 «Белая студыя».
22.15 «Мегрэ». Тэлесерыял.
2.00 Прафілактыка на тэлеканале.

Настальгія

6.00 «Сто пытанняў да дарослага» (16+).
6.35, 9.40, 11.30, 12.55, 14.40, 15.40, 17.30, 18.45, 21.40, 23.30, 5.30 Музычная настальгія (12+).
6.50 Рытмічная гімнастыка (16+).
7.25, 1.25 «Брава, Артыст!» (16+)
9.00, 15.00, 21.00 «Мінулы час» (12+).
10.00, 16.00, 22.00, 4.00 «Народжаны ў СССР» (16+).
11.00, 17.00, 23.00, 5.00 «Блеф-клуб» (18+).
12.00 «СеваЛогія» (18+).
13.15 Маст. фільм «Мая любімая жонка» (16+).
18.00, 3.00 «Быў час» (16+).
19.00 Маст. фільм «Тры мілыя дзяўчыны» (16+).
20.30 Дак. фільм «Леў Яшын» (12+).
0.00 Маст. фільм «Шукальнікі шчасця» (16+).

EuroSport 1

3.00, 9.30, 12.30, 18.00, 23.30 Снукер (6+).
5.00, 8.30, 11.00, 16.00 Веласпорт. Цюрых. Мужчыны (16+).
6.30 Лёгкая атлетыка (6+).
14.30 Веласпорт. Цюрых. Жанчыны (16+).
19.30 Трыятлон (6+).
20.00 Маўнцінбайк. Жанчыны ELITE (16+).
21.00 Маўнцінбайк. Мужчыны ELITE (16+).
22.00 POWERBOAT RACING (0+).
22.30 Сёрфінг (6+).
1.00 Веласпорт. Тур Ламбардыі. Мужчыны (16+).

Кінакамедыя

1.10 «1+1» (16+).
3.45 «Жудасная сямейка. Вясельны перапалох» (18+).
5.30 «Жалезнае неба-2» (16+).
7.05 «Дзень выбараў-2» (12+).
9.10 «Сэрцаедкі» (18+).
11.35 «Вялікі Стэн» (18+).
13.35 «Мой хлопец — кілер» (18+).
15.30 «Круіз па джунглях: таямніца Вальвердэ» (16+).
17.30 «Вар'яцкае вяселле» (18+).
19.30 «Нянькі» (12+).
21.20 «Беспрынцыпныя ў вёсцы» (18+).
23.10 «Джэнтльмены, удачы!» (16+)

ТБ3

6.00 Калекцыя «Беларусьфільма» (12+).
9.15 «Містычныя гісторыі» (16+).
10.15 «Пагляд́зім» (12+).
10.45, 16.30 «Маё цудоўнае жыццё» (16+).
12.30, 18.20, 3.10 «Сляпая» (16+).
13.55, 19.45, 3.40 «Ваража́бітка» (16+).
15.30 «Пятая варта» (16+).
21.25 «Сельскі дэтэктыў» (16+).
23.20 «Ганна-дэтэктыў» (16+).
0.25 «Дзённік экстрасэнса» (16+).
1.20 «1408» (16+).
4.30 «Суд ідзе». Дак. серыял (16+).

ТБ1000

6.30 Спенсер (16+).
8.35, 23.00 Забойствы ў... (18+)
10.35 Эспен у каралеўстве троляў (6+).
12.40 Эспен у пошуках Залатога замка (6+).
14.40 Прынцэса Манака (16+).
16.40 Бачнасць гневу (16+).
19.00 Вельмі дрэнныя мамачкі (16+).
20.55 Вельмі дрэнныя мамачкі-2 (16+).
0.45 Падарожніца ў часе (16+).
2.40 Час паміж намі (16+).
3.55 Цені на сонцы (16+).

ТБ1000 Рускае кіно

5.30 «Смяшарыкі» (6+).
6.15 «Тры каты» (6+).
6.50 «Царэўны» (6+).
7.55 «Карпаратыў» (16+).
9.35 «Сямейны бюджэт» (16+).
11.40 «Мой тата не падарунак» (12+).
13.40 «Снягурачка супраць усіх» (16+).
15.10 «Прыстойныя людзі» (16+).
17.00, 17.55 «Скліфасоўскі» (16+).
18.55 «Чалавек ніадкуль» (16+).
20.55 «Рубеж» (16+).
22.50 «Скрозь час» (16+).
0.55 «З пяці да сямі» (16+).
2.30 «Змані мне праўду» (16+).
3.55 «22 хвіліны» (16+).

ЯСНАе

5.00 Серыял «Стылет» (16+).
6.45 Дак. серыял «Смак Кітая» (16+).
7.20 «У адкрытым доступе».
7.50 Серыял «Мянтоўскія войны-2» (12+).
9.35 Серыял «Дзяржаўная граніца. «На далёкім пагранічнай» (12+).
11.50 Серыял «Баранцава мора» (16+).
13.40 Серыял «Брат за брата-3» (16+).
15.15 Серыял «Марскія д'яблы-4» (16+).
16.55 Серыял «Першы аддзел» (16+).
18.40 Серыял «Шэф-2» (16+).
21.00 «Ясна аб міні-футболе»
21.30 Дак. серыял «Горны Алтай» (16+).
22.00 Серыял «Горы, якія страляюць» (16+).
23.40 Маст. фільм «Сляды на вадзе» (12+).
1.15 Серыял «Воўчае сонца» (16+).
3.00 Маст. фільм «Слаўны хлопец» (12+).

Звязда

6.00, 1.55 «Віцебшчына. Партызанскі край».
6.30, 0.25 «Бабруйскі вузел. Ліквідацыя». Дак. фільм (12+).
7.00 «168 гадзін».
7.30 «Дняпроўскі рубеж». Маст. фільм (16+).
9.45, 21.40 «Руіны страляюць...» Маст. фільм (12+).
10.50, 11.40, 17.40, 18.35 «Воўчае сонца» (16+).
12.35, 13.30, 20.00, 20.50 «Ваенная разведка. Першы ўдар» (16+).
14.25 «Доўгі шлях у лабірынце». Маст. фільм (12+).
15.35, 16.20 «Чорны сабака» (12+).
17.05, 3.25 «Георгій Жукаў. Капкан для камкора». Дак. фільм (12+).
19.30, 23.00 «Навіны».
19.45, 23.15 «Навіны ў форме».
19.50, 23.20 «Рубікон».
22.45, 3.55 «Полацкі ўмацаваны раён».
23.30 «Дзяржынскі супраць Пілсудскага». Дак. фільм (12+).
0.55 «Вайна разведак. Курсанты асаблівага прызначэння». Дак. фільм (12+).
1.25 «Па плане «Д». Як пачыналася сакрэтная вайна». Дак. фільм (12+).
2.25 «Крылы Саветаў. Агонь у адказ». Дак. фільм (12+).
2.55 «А-229. Сакрэтная зброя Крамля». Дак. фільм (12+).
4.05 Перапынак у вяшчанні.

У прагарме магчымыя змяненні.
Перадрукоўка праграмы забароненая.
[СЦ] – фільм трансліруецца са скрытымі субцітрамі.

Беларусь 1

6.00, 7.20, 8.25 Добрай раніцы, Беларусь!
7.00, 8.00, 9.00, 12.00, 15.00, 19.00 Навіны.
8.20, 22.30 Зона Х (16+).
9.20 «Здарова здаровым быць!» (6+)
10.15, 22.50 Серыял «След» (16+).
12.25, 0.55 «Скажынемаўчы».
13.20, 15.25 Меладрама «Нявеста» (16+).
15.15, 18.45 Навіны рэгіёна.
17.45 Беларуская часінка.
19.10 Меладрама «Каханне на найме» (16+).
20.55 «Фактар.by».
21.00 Панарама.
21.50 Трэнды (12+).

АНТ

6.00, 7.10, 8.10, 9.10 «Наша раніца».
7.00, 8.00, 9.00 Нашы навіны.
10.00 «Жыць здарова!» (16+)
11.00, 13.00, 16.00, 18.00, 20.30 Нашы навіны.
11.15 «Модны прыгавор» (6+).
12.20, 13.15, 22.45 Фільм «Цыганка» (16+).
15.00 «Давай пажэнімся!» (16+)
16.20 «Мужчынскае/Жаночае» (16+).
17.20, 18.20 Інфармацыйны канал (16+).
19.00 «Аб'ектыўНа» (16+).
20.00, 0.50 Час.
21.20 «Усё зразумела з Марынай Караман» (16+).
21.30 Фільм «Адно жыццё на дваіх» (12+).
1.35 Заканчэнне эфіру.

СТБ

6.00, 6.40, 7.45, 8.40 «Раніца СТБ».
6.30, 7.30, 8.30, 10.30, 13.30, 16.30, 19.30, 22.30 Навіны «24 гадзіны».
9.00 Дак. праект «Школды свет» (12+).
10.40 Дак. праект «Тайны космасу» (12+).
13.50 «Другое паўстанне Спартака». Серыял (16+).
16.50 «Міншчына».
17.00 «Хуткая дапамога-5». Серыял (16+).
20.15 «Тайныя спружыны палітыкі».
20.30, 23.05 «СТБ-спорт».
20.35 «Сталічныя падрабязнасці».
20.45 «Неўскі». Серыял (16+).
23.20 «Азаронак. Напрамую».
0.50 «Краплёны». Серыял (16+).

МІР

5.00, 3.20 Тэлесерыял «Школа выжывання ад адзінокай жанчыны з трыма дзецьмі ва ўмовах крызісу» (12+).
6.00, 10.00, 13.00, 16.00, 18.30 Навіны
6.15, 10.10 Тэлесерыял «Метад Фрэйда» (16+).
13.15 «Міравое пагадненне» (16+).
14.10 «Справы судовыя. Бітва за будучыню» (16+).
15.05 «Справы судовыя. Новыя гісторыі» (16+).
16.15 «Справы судовыя. Яблык разладу» (16+).
17.15 «Справы судовыя. Грошы вярніце!» (16+)
18.50 «Гульня ў кіно» (16+).
21.45 «Мільён за 5 хвілін» (16+).
22.30 Маст. фільм «Закаханы па ўласным жаданні» (16+).
0.20 «Наша кіно. Гісторыя вялікай любові» (16+).
1.00 Першы Еўразійскі канал (12+).
2.05 Маст. фільм «Васіліса Прыгожая» (6+).

Першы Інфармацыйны

5.00, 5.25, 6.05, 6.30, 7.45, 8.45, 9.45, 10.30, 11.30, 12.00, 12.25, 13.40, 14.35, 15.00, 15.30, 16.40, 17.40, 20.00, 20.30, 21.00, 22.00, 22.55, 0.05, 1.00, 2.00, 3.00, 4.00 Навіны. Дайджэст.
5.10, 5.40, 6.15, 6.40, 14.40 Навіны эканомікі (12+).
5.20, 5.50, 6.25, 7.40, 8.40, 9.40, 14.50, 16.50, 18.50, 0.15, 1.10, 2.10, 3.10, 04.10 Дзень спорту.
5.45, 6.50, 7.55, 8.50, 9.50, 10.20, 13.55 Прэс-агляд (12+).
6.00, 0.00 Гімн.
7.00, 8.00, 9.00, 10.00, 11.00, 13.00, 14.00, 16.00, 17.00, 19.00 Навіны.
10.05, 17.45, 3.30 Спецыяльны рэпартаж (12+).
10.35, 13.45 Навіны-серкі (12+).
11.05, 11.35, 16.10, 18.15, 21.15, 23.30, 04.30 Тэлефільм (16+).
12.05, 19.30, 20.35, 22.30, 0.20, 1.15, 2.15, 3.15, 04.15 Сфера інтарэсаў (12+).
12.30, 14.05, 1.30, 2.30 Дак. фільм (12+).
15.05, 20.05, 22.15, 23.15, 0.35 Актуальнае інтэрв'ю (12+).
15.35 Спорт-кадр (12+).
16.45, 18.45, 19.50, 21.50, 22.45 Аператыўна (16+).
18.00 Навіны рэгіёна.
0.50, 3.45 Аўтарскі погляд (12+).

РТР—Беларусь

6.00, 9.00, 11.30, 14.30, 17.30, 21.00, 23.00 Беларусь. Навіны.
6.05, 9.05 «Новая раніца».
10.05 Тэлесерыял «Асінае гняздо» (12+).
11.00, 14.00, 17.00, 20.00 Весткі.
11.40 «Рэцэпт сапраўднага беларуса».
12.25 Гумарыстычная праграма.
12.50 «Кропкі над «і» (16+).
14.40, 17.40 Тэлесерыял «Тайны следства» (12+).
15.30 «60 хвілін».
18.45 «Малахаў» (16+).
20.20 «Так! Але...»
21.30, 23.15 Тэлесерыял «Колер граната» (16+).
23.50 «Вечар з Уладзімірам Салаўёвым» (12+).

НТБ—Беларусь

6.10 «Астрапрагноз».
6.15, 7.10, 8.25, 13.20, 22.45, 23.45 Сёння. Галоўнае.
6.20 «Здарова здаровым быць!» (6+)
7.25 Гісторыі выратавання (12+).
8.00, 10.00, 13.00, 16.00, 19.00 Сёння.
8.35, 21.25 «НЗ.by».
8.55, 10.35 Серыял «Вуліцы разбітых ліхтароў» (16+).
12.30 Тайны следства (12+).
13.25 «Надзвычайнае здарэнне».
13.55 «За гранню» (16+).
14.55 «ДНК» (16+).
16.35, 20.00 Галоўнае. Сёння. Беларусь.
16.50 Серыял «Пёс» (16+).
20.15, 21.45 Серыял «Неўскі. Блізкі вораг» (16+).
22.50, 0.00 Серыял «Баршчы» (16+).

Беларусь 3

7.00 «Дабраранак».
7.35, 12.30 «Беларуская кухня».
8.00, 13.00, 16.45, 20.30, 22.45 «Навіны культуры».
8.10, 21.05 «Начныя ластаўкі». Маст. фільм (12+).
9.55 «Сведкі Вялікай Айчыннай».
10.20, 17.15 «Вялікі перапынак». Маст. фільм (12+).
11.30 «Наперад у мінулае».
11.55 «Культурнае падарожжа» (6+).
12.20 «Асобы».
13.10, 18.25 «Апошні дзень» (12+).
13.50 «Развітальная гастроль «Артыста». Маст. фільм (12+).
15.10 «Славянскі базар у Віцебску — 2024».
17.00, 23.50 «Архітэктура Беларусі».
19.05 «Балада пра салдата». Маст. фільм (12+).
20.40 «Калыханка» (0+).
23.00 «Кадры жыцця».

Беларусь 5

6.55 Хакей. КХЛ. «Адмірал» (Уладзівасток) — «Поўначсталь» (Чарапавец).
8.55 Спорт-кадр.
9.25 Хранікальна-дакументальны фільм.
10.05 Хакей. КХЛ. «Дынама-Мінск» — ЦСКА (Масква).
12.00 Змешаныя адзінаборствы.
14.25 Еўрагалы. Футбол без меж.
15.25 Баскетбол. Адзіная ліга. «Енісей» (Краснаярск) — ПАРМА (Перм).
17.15 Хакей. КХЛ. «Трактар» (Чалябінск) — «Ак Барс» (Казань). У перапынках — «Спорт-цэнтр».
19.20 Хакей. Чэмпіянат Беларусі. «Металург» (Жлобін) — «Нёман» (Гродна). У перапынках — «Спорт-цэнтр».
21.40 Між іншым.
22.00 Слэм-данк.
22.30 Баскетбол. Адзіная ліга. «Лакаматыў-Кубань» — «Уралмаш» (Екацярынбург).

Беларусь 2

6.00 «Уключайся!» (12+)
10.00, 16.55 Тэлебарометр.
10.05, 17.55 «Сляпая». (16+).
10.35, 18.25 Дэтэктыў «Марозава» (16+).
12.35 Суд вырашыць (16+).
13.45, 22.20 Серыял «Цудоўная пяцёрка» (16+).
14.40 «Карысная праграма» (16+).
14.50 «Сакрэты на кухні» (16+).
15.55 Нічога сабе ньюз (12+).
16.00 «ПІН_КОД» (12+).
17.00 «100 месцаў, дзе паесці» (16+).
20.20 Серыял «Развод» (16+).
21.10 Спортлато 5 з 36, КЕНА.
21.15 Серыял «Мая мама — шпіён» (16+).
23.25 Дэтэктыў «Сышчык» (16+).

8 канал

7.00, 21.00 «Надвор'е».
7.05 Мультпарад.
7.25 Кулінарнае шоу.
7.35 «Любімае кіно».
9.35 Серыял «Служба бяспекі» (16+).
11.15 «Дакументальны экран».
11.30, 15.20 Серыял «Забароненае каханне» (16+).
13.05, 16.55, 18.45 «Надвор'е» + «Эрана».
13.10 «Зорныя войны». Эпізод 1: «Схаваная пагроза» (12+).
15.15 «Прыколы 13-й школы» (6+).
17.00 Драма «Маці і мачаха» (16+).
18.50 Драма «Мажор» (16+).
20.50 «Вечарніца» (0+).
21.05 «Урокі Лазуркіна».
21.15 Трылер «Метад» (16+).
23.00 Камедыя «Усё з-за кахання» (16+).
0.40 «Начны эфір».

Культура

6.30 «Пешшу...»
7.05 Ступені цывілізацыі.
7.55, 12.45 «Забытае рамяство». Дак. серыял.
8.10 «Жыццё і лёс».
8.30 «Мегрэ». Тэлесерыял.
10.00, 12.30, 16.30, 19.30, 0.10 Навіны культуры.
10.20 «Прынц і жабрак». Маст. фільм.
12.00 Адкрытая кніга.
13.05 «Падлетак». Маст. фільм.
14.25 Улада факта.
15.05 «Энігма. Амер Мэір Вельбер».
16.00 «Таямнічая апавесць. Міхаіл Лермантаў». Аўтарскі праект.
16.45 Лісты з правінцыі.
17.15 Майстры выканальніцкага мастацтва.
18.20 «Адлюстраваны час». Дак. серыял.
18.45 «Царская ложа».
19.45 Лінія жыцця.
20.45 «Клуб жанчын». Маст. фільм.
23.10 «2 Вернік 2».
0.25 «Інзеень-маліна». Маст. фільм.
1.40 Шукальнікі.
2.25 Мультфільмы для дарослых.

Настальгія

6.00 «Спяем, сябры!» (16+)
7.00 Маст. фільм «Можаш не стукаць» (16+).
8.20 «Сто пытанняў да дарослага» (16+).
9.00, 15.00, 21.00, 03.00 «Мінулы час» (12+).
9.40, 11.30, 13.10, 14.50, 15.40, 17.30, 21.40, 23.30, 0.45, 3.40, 5.30 Музычная настальгія (12+).
10.00, 16.00, 22.00, 4.00 «Народжаныя ў СССР» (16+).
11.00, 17.00, 23.00, 5.00 «Блеф-клуб» (16+).
12.00 «Яловая субмарына» (18+).
13.25 Маст. фільм «Бура ў шклянцы вады» (16+).
18.00 Да і пасля (16+).
18.45 Маст. фільм «Апанатанасць» (16+).
0.00 «Быў час» (16+).
1.00 Маст. фільм «Тры мілыя дзяўчыны» (16+).
2.30 Дак. фільм «Леў Яшын» (12+).

EuroSport 1

3.00, 6.30, 9.30, 12.30, 23.20 Снукер (6+).
5.00, 8.30, 11.30, 14.30, 18.00, 19.30, 1.00 Велаcпорт-трэк. Чэмпіянат свету (16+).
11.00 Трыятлон. Лас-Вегас (6+).
16.00 Веласпорт. «Парыж — Рубэ». Мужчыны (16+).
0.30 Парусны спорт. Кубак Амерыкі (6+).

Кінакамедыя

0.45 «Жудасная сямейка. Вясельны перапалох» (18+).
3.15 «Палюбоўнік маёй жонкі» (18+).
4.50 «Асцярожна, Кенгуру!» (18+)
6.25 «50 першых пацалункаў» (16+).
8.15 «Рэстаран па паняццях» (18+).
10.00 «Вечарынка данараў» (18+).
11.45 «Нянькі» (12+).
13.35 «Каханне без абавязацельстваў» (18+).
15.35 «Забойныя канікулы» (18+).
17.15 «Робін Гуд: пачатак» (16+).
19.30 «Формула 51» (18+).
21.10 «Вялікі Стэн» (18+).
23.10 «Стэндап пад прыкрыццём» (16+).

ТБ3

6.00 Калекцыя «Беларусьфільма» (12+).
9.45 «Зімародак» (12+).
11.20 «Паглядзім» (12+).
11.50, 18.05 «Маё цудоўнае жыццё» (16+).
13.35, 19.55, 02.45 «Сляпая» (16+).
15.00, 20.55, 3.10 «Варажбітка» (16+).
16.35 «Старац» (16+).
22.05 «Восень у Нью-Ёрку» (16+).
0.10 «Зззянне» (16+).
4.30 «Суд ідзе». Дак. серыял (16+).

ТБ1000

6.40 Ганна Карэніна (16+).
9.00, 23.25 Забойствы ў... (18+)

10.55 Спытай у пылу (16+).
13.05 Джэйн Эйр (16+).
15.30 Монстры на канікулах (16+).
17.15 Монстры на канікулах-2 (6+).
19.00 Збеглая нявеста (16+).
21.20 Вясельны перапалох (16+).
1.15 Мемуары гейшы (16+).
3.25 Спенсер (16+).
5.10 Прынцэса Манака (16+).

ТБ1000 Рускае кіно

5.30 «Смяшарыкі» (6+).
6.00 «Тры каты» (6+).
6.25 «Царэўны» (6+).
6.55 «Крымскі мост. Зроблена з любоўю!» (16+)
8.55 «Крым» (16+).
10.50 «Рашн Поўдзень» (16+).
13.05 «Карпаратыў» (16+).
14.50 «Сямейны бюджэт» (16+).
17.00, 18.00 «Скліфасоўскі» (16+).
19.00 «Сумленны развод» (16+).
20.50 «Сумленны развод-2» (16+).
22.25 «Стэндап пад прыкрыццём» (16+).
0.20 «Скрозь час» (16+).
2.10 «Рубеж» (16+).
3.45 «Чалавек ніадкуль» (16+).
5.20 «Казляня, якое лічыла да дзесяці» (6+).

ЯСНАе

5.50 Серыял «Стылет» (16+).
7.25 Серыял «Снайпер-2. Тунгус» (16+).
8.55 «Ясна аб міні-футболе»
9.25 Серыял «Мянтоўскія войны-3» (16+).
11.05 Маст. фільм «Ашалелы аўтобус» (16+).
12.55 Маст. фільм «Чынгачгук — Вялікі Змей» (12+).
14.25 Серыял «Брат за брата-3» (16+).
16.05 Серыял «Белыя ваўкі» (16+).
17.45 Серыял «Марскія д'яблы-5» (16+).
19.25 Серыял «Шэф-2» (16+).
21.00 «Час высокіх тэхналогій»
21.25 Дак. серыял «Горны Алтай» (16+).
21.55 Серыял «Канцылярскі пацук» (16+).
23.40 Маст. фільм «Першы Оскар» (16+).
1.40 Дак. фільм «Савецкія мафіі. Пярэваратні ў пагонах» (16+).
2.25 Маст. фільм «Вабанк» (12+).

ЗВЯЗДА

6.00 «Шталаг_354». Дак. фільм (12+).
6.30, 3.35 «Палескі кацёл. Армія асуджаных». Дак. фільм (12+).
7.00, 19.30, 23.00 «Навіны».
7.20 «Доўгі шлях у лабірынце». Маст. фільм (12+).
8.25, 21.35, 23.20 «Руіны страляюць...» Маст. фільм (12+).
9.35, 10.30, 11.30, 17.40, 18.35, 19.50, 20.40 «Воўчае сонца» (16+).
11.25, 12.15 «Ваенная разведка. Першы ўдар» (16+).
13.10 «Белы выбух». Маст. фільм (12+).
14.25, 15.10 «Скачок Багамола» (12+).
16.05 Класіка савецкага кіно (12+).
17.20, 22.45 «Паміж мірам і вайной. Разведка боем». Дак. фільм (12+).
19.45, 23.15 «Навіны ў форме».
0.35 «Радзіма ці смерць. З Надзеяй — за Францыю». Дак. фільм (12+).
1.05 «Віцебшчына. Партызанскі край».
1.35 «Леон з Эльзаса. Беларускі партызан». Дак. фільм (12+).
2.05 «22 чэрвеня. Асуджаны свет». Дак. фільм (12+).
2.35 «Варшаўскі рубеж. Беларусы ў Войску Польскім». Дак. фільм (12+).
3. 05 «1939 год. Уз'яднанне». Дак. фільм (12+).
4.05 Перапынак у вяшчанні.

У праграме магчымыя змяненні. Перадрукоўка праграмы забароненая. [СЦ] – фільм трансліруецца са скрытымі субцітрамі.

Беларусь 1

6.00, 7.20, 8.25 Добрай раніцы, Беларусь!.
7.00, 8.00, 9.00, 12.00, 15.00, 19.00 Навіны.
8.20 Зона X (16+).
9.20 «Здарова здаровым быць!» (6+)
10.15 Серыял «След» (16+).
12.25, 0.20 «Скажынемаўчы».
13.20, 15.25 Меладрама «Нявеста» (16+).
15.15, 18.45 Навіны рэгіёна.
17.45 «100 пытанняў даросламу» (12+).
19.20 Зона X. Вынікі тыдня (16+).
19.55, 20.50 «Фактар.by».
20.00 Панарама.
22.55 Клуб рэдактараў (16+).

АНТ

6.00, 7.10, 8.10, 9.10 «Наша раніца».
7.00, 8.00, 9.00, 11.00, 13.00, 16.00, 18.00, 20.30 Нашы навіны.
10.00 «Жыць здорава!» (16+)
11.15 «Модны прыгавор» (6+).
12.20, 13.15, 23.05 Фільм «Цыганка» (16+).
15.00 «Давай пажэнімся!» (16+)
16.20 «Мужчынскае/Жаночае» (16+).
17.30 «Трывожная кнопка» (16+).
18.20 Інфармацыйны канал (16+).
18.50 «Поле цудаў» (16+).
20.10 Вячэрнія навіны.
21.20 «Лаўроў. За гранню» (16+).
21.30 «Што? Дзе? Калі?» у Беларусі» (16+).
1.10 Час.
1.55 Заканчэнне эфіру.

СТБ

6.00, 6.40, 7.45, 8.40 «Раніца СТБ».
6.30, 7.30, 8.30, 10.30, 13.30, 16.30, 19.30, 22.30 Навіны «24 гадзіны».
9.00 Дак. праект «Школды свет» (12+).
10.40 Дак. праект «Неверагодная навука» (12+).
13.50 «Другое паўстанне Спартака». Серыял (16+).
16.50 «Міншчына».
17.00 «Ствараем разам».
17.20 «Рашэнне ёсць! Дэпутацкі адказ».
17.50 Дак. праект (16+).
18.45 «У пошуках ісціны. Самыя незвычайныя людзі планеты».
20.15 «Беларуская супержанчына».
20.25, 23.05 «СТБ-спорт».
20.35 «Сталічныя падрабязнасці».
20.45 «Неўскі». Серыял (16+).
23.20 «Азаронак. Напрамую».
0.50 «Краплёны». Серыял (16+).

МІР

5.00 Тэлесерыял «Школа выжывання ад адзінокай жанчыны з трыма дзецьмі ва ўмовах крызісу» (12+).
6.00, 10.00, 13.00, 16.00, 18.30 Навіны
6.15, 10.10, 17.15 «Справы судовыя. Грошы вярніце!» (16+)
7.55, 11.05, 14.10 «Справы судовыя. Бітва за будучыню» (16+).
9.05, 12.00, 15.05 «Справы судовыя. Новыя гісторыі» (16+).
13.15 «Міравое пагадненне» (16+).
16.15 «Справы судовыя. Яблык разладу» (16+).
18.50 Тэлевіктарына «Мільён за 5 хвілін» (16+).
19.30 Маст. фільм «Закаханы па ўласным жаданні» (16+).
21.20 Маст. фільм «Вакзал для дваіх» (16+).
0.15 Маст. фільм «Дзе знаходзіцца «нофелэт?» (16+)
1.45 Маст. фільм «Трыццаць тры» (16+).
3.00 «Наша кіно. Гісторыя вялікай любові» (16+).
3.25 Маст. фільм «Цырк» (16+).
4.55 Мультфільмы (6+).

Першы Інфармацыйны

5.00, 5.25, 6.05, 6.30, 7.45, 8.45, 9.45, 10.30, 11.30, 12.00, 12.25, 13.35, 14.35, 15.00, 15.30, 16.40, 17.40, 20.00, 20.30, 21.00, 22.00, 22.55, 0.05, 1.00, 2.00, 3.00, 4.00 Навіны. Дайджэст.
5.10, 5.40, 6.15, 6.40, 14.40 Навіны эканомікі (12+).
5.20, 5.50, 6.25, 7.40, 8.40, 9.40, 14.50, 16.50, 18.50, 0.15, 1.10, 2.10, 3.10, 4.10 Дзень спорту.
5.45, 6.50, 7.55, 8.50, 9.50, 10.20, 13.55 Прэс-агляд (12+).
6.00, 0.00 Гімн.
7.00, 8.00, 9.00, 10.00, 11.00, 13.00, 14.00, 16.00, 17.00, 19.00 Навіны.
10.05, 17.45, 20.35, 2.15, 3.30, 4.15 Спецыяльны рэпартаж (12+).
10.35, 13.40, 15.05, 20.05, 22.15, 23.15, 1.15, 3.15 Актуальнае інтэрв'ю (12+).
11.05, 11.35, 16.10, 18.15, 21.15, 23.30, 0.20, 4.30 Тэлефільм (16+).
12.05 Сфера інтарэсаў (12+).
12.30, 14.05, 1.30, 2.30 Дак. фільм (12+).
15.35 Арэна (12+).
16.45, 18.45, 19.50, 21.55 Аператыўна (16+).
18.00 Навіны рэгіёна.
19.30, 22.30 Зразумелая палітыка (12+).
22.45, 0.50, 3.45 Навіны-сеткі (12+).

РТР—Беларусь

6.00, 9.00, 11.30, 14.30, 17.30, 21.00, 23.00 Беларусь. Навіны.
6.05, 0.05 «Новая раніца».
10.05 Тэлесерыял «Асінае гняздо» (12+).
11.00, 14.00, 17.00, 20.00 Весткі.
11.40 «Пра самае галоўнае» (12+).
12.50 «Кропкі над «і» (16+).
14.40, 17.40 Тэлесерыял «Тайны следства» (12+).
15.30 «60 хвілін».
18.45 «Прамы эфір» (16+).
21.30, 23.15 Фільм «Намалюй мяне шчаслівай» (12+).
1.30 «Гісторыі вялікай краіны» (12+).

НТБ—Беларусь

6.10 «Астрапрагноз».
6.15, 7.10, 8.25, 13.20, 22.55, 23.45 Сёння. Галоўнае.
6.20 «Здарова здаровым быць!» (6+)
7.25 Гісторыі выратавання (12+).
8.00, 10.00, 13.00, 16.00, 19.00 Сёння.
8.35 «НЗ.by».
8.55, 10.35 Серыял «Вуліцы разбітых ліхтароў» (16+).
12.30 Тайны следства (12+).
13.25 «Надзвычайнае здарэнне».
13.55 «ДНК» (16+).
15.00 «Чакай мяне» (12+).
16.35, 20.00 Галоўнае. Сёння. Беларусь.
16.50 Серыял «Пёс» (16+).
20.15, 21.50 Серыял «Неўскі. Блізкі вораг» (16+).
21.25 «НЗ.by: час вынікаў».
23.00, 0.00 Серыял «Баршчы» (16+).

Беларусь 3

7.00 «Дабраранак».
7.35, 12.30 «Беларуская кухня».
8.00, 13.00, 17.05, 20.30, 22.45 «Навіны культуры».
8.10, 21.05 «Начныя ластаўкі». Маст. фільм (12+).
9.55 «Сведкі Вялікай Айчыннай».
10.20, 17.20 «Вялікі перапынак». Маст. фільм (12+).
11.30 «Наперад у мінулае».
11.55 «Культурнае падарожжа» (6+).
12.20 «Асобы».
13.10, 18.25 «Апошні дзень» (12+).
13.50 «Пакліч мяне ў далеч светлую». Маст. фільм (12+).
15.25 «Краіна маёй мары».
16.40 «Сіла веры».
19.05 «Белае сонца пустыні». Маст. фільм (12+).
20.40 «Калыханка» (0+).
23.00 «Кадры жыцця».
23.50 «Архітэктура Беларусі».

Беларусь 5

6.55 Хакей. КХЛ. «Авангард» (Омск) — «Спартак» (Масква).
8.55 Еўрагалы. Футбол без меж.
9.55 На спорце.
10.15 Хакей. МХЛ. «Дынама-Шыннік» — МХК «Атлант».
12.10 Між іншым.
12.30 Бокс. Ноч Чэмпіёнаў IBA. Уфа.
15.00 Авертайм.
15.30, 20.00 Змешаныя адзінаборствы.
18.00 Футбол. Чэмпіянат Расіі. «Акрон» (Тальяці) — «Зеніт» (Санкт-Пецярбург). У перапынку — «Спорт-цэнтр».
23.00 Спорт-цэнтр.
23.10 Футбол. Чэмпіянат Расіі. «Ахмат» (Грозны) — «Факел» (Варонеж). У перапынку — «Спорт-цэнтр».

Беларусь 2

6.00 «Уключайся!» (12+)
10.00, 16.55 Тэлебарометр.
10.05 «Сляпая» (16+).
10.35 Дэтэктыў «Марозава» (16+).
12.35 Суд вырашыць (16+).
13.45 Серыял «Цудоўная пячорка» (16+).
14.40 «Карысная праграма» (16+).
14.55, 23.50 «Разумны дом» (12+).
15.55 Нічога сабе ньюз (12+).
16.00 «ПІН_КОД» (12+).
17.00 «Абмен дамамі» (16+).
18.20 «Стаць шэфам» (16+).
20.00, 21.15 «Уральскія пельмені» (16+).
21.10 Спортлато 5 з 36, КЕНА.
21.30 Драма «Справа адважных» (16+).

8 канал

7.00 «Надвор'е» + «Эрана».
7.05 Мультпарад.
7.25 Кулінарнае шоу.
7.35, 13.10 «Любімае кіно».
9.10 Серыял «Служба бяспекі» (16+).
11.05 «Дакументальны экран».
11.35, 15.45 Серыял «Забароненае каханне» (16+).
13.05 «Гатуй як шэф» (12+).
15.40 «Прыколы 13-й школы» (6+).
17.15 Драма «Сямейныя вузы» (12+).
18.45, 21.00 «Надвор'е».
18.50 Драма «Мажор» (16+).
20.50 «Вечарніца» (0+).
21.05 «Урокі Лазуркіна».
21.10 «Фэшн is my прафэшн» (12+).
21.20 Трылер «Метад» (16+).
23.00 Камедыя «Бацькі і дзяды».
0.20 «Начны эфір».

Культура

10.00, 12.30, 16.30, 19.30, 23.55 Навіны культуры.
10.15 «Назіральнік».
11.10, 0.55 XX стагоддзе.
12.15, 1.55 «Забытае рамяство». Дак. серыял.
12.45 Навіны. Падрабязна.
13.00 Раман у камені.
13.30 «Падлетак». Маст. фільм.
14.50 «Белая студыя».
16.00 «Таямнічая аповесць. Міхаіл Лермантаў». Аўтарскі праект.
16.45 «Біблейскі сюжэт».
17.15, 2.15 Майстры выканальніцкага мастацтва.
18.10 «Адлюстраваны час». Дак. серыял.
18.40, 0.10 Прыступкі цывілізацыі.
19.45 «Галоўная роля».
20.05 «Правілы жыцця».
20.30 «Добрай ночы, малыя!»
20.45 «Абсалютны слых».
21.30 Улада факта.
22.15 «Мегрэ». Тэлесерыял.

Настальгія

6.00 «СевАлогія» (18+).
6.55, 8.40, 9.40, 11.30, 12.45, 15.40, 17.30, 21.40, 23.30, 0.35, 3.40, 5.30 Музычная настальгія (12+).
7.15 Маст. фільм «Мая любімая жонка» (16+).
9.00, 15.00, 21.00, 3.00 «Мінулы час» (12+).
10.00, 16.00, 22.00, 4.00 «Народжаныя ў СССР» (12+).
11.00, 17.00, 23.00, 5.00 «Блеф-клуб» (16+).
12.00 «Быў час» (16+).
13.00 Маст. фільм «Тры мілыя дзяўчыны» (16+).
14.30 Дак. фільм «Леў Яшын» (12+).
18.00 «Спяем, сябры!» (16+)
19.00 Маст. фільм «Можаш не стукаць» (16+).
20.20, 0.00 «Сто пытанняў да дарослага» (16+).
0.50 Рытмічная гімнастыка (16+).
1.25 «Брава, Артыст!» (16+)

EuroSport 1

3.00, 6.30, 9.30, 12.30, 21.45 Снукер (6+).
5.00, 8.30, 11.00, 16.00 Веласпорт. Тур Ламбардыі. Мужчыны (16+).
14.30 Веласпорт. Цюрых. Мужчыны (16+).
18.00 Маўнцінбайк (6+).
19.30, 1.00 Веласпорт-трэк. Чэмпіянат свету (16+).
23.30 Каратэ (6+).
0.30 Парусны спорт. Кубак Амерыкі (6+).

Кінакамедыя

1.10 «Палюбоўнік маёй жонкі» (18+).
3.30 «Абарона ад дурня» (18+).
5.15 «Гэта — развод!» (16+).
6.45 «Дзядуля нялёгкіх паводзін».
8.30 «Дзень радыё» (18+).
10.25 «Самы Новы год!» (16+)
12.00 «50 першых пацалункаў» (16+).
13.55 «Вечарынка донараў» (18+).
15.35 «Няні» (12+).
17.30 «Каханне без абавязацельстваў» (18+).
19.30 «Пара з будучыні» (12+).
21.30 «Сэрцаедкі» (18+).
23.55 «Superнянь» (18+).

ТБ3

6.00 Калекцыя «Беларусьфільма» (12+).
9.40 «Містычныя гісторыі» (16+).
10.40 «Глядзі сам» (16+).
10.55, 16.40 «Маё цудоўнае жыццё» (16+).
12.40, 18.30 «Сляпая» (16+).
14.05, 19.55, 3.40 «Варажбітка» (16+).
15.40 «Пятая варта» (16+).
21.35 «Сельскі дэтэктыў» (16+).
23.30 «Ганна-дэтэктыў» (16+).
0.35 «Дзённік экстрасэнса» (16+).
1.30 «Найлепшая прапанова» (16+).
4.30 «Суд ідзе». Дак. серыял (16+).

ТБ1000

5.35 Бачнасць гневу (16+).
7.25, 0.15 Забойствы ў... (18+)
9.15 Вельмі дрэнныя мамачкі (16+).
11.10 Вельмі дрэнныя мамачкі-2 (16+).
13.10 Цені на сонца (16+).
15.10 Час паміж намі (16+).
17.00 Дублікат (18+).
19.00 Роўныя (16+).
21.00 Воблачны атлас (16+).
2.00 Нічога, акрамя праўды (18+).
3.45 Горад на мяжы (18+).

ТБ1000 Рускае кіно

5.30 «Смяшарыкі» (6+).
6.10 «Тры каты» (6+).
6.35 «Царэўны» (6+).
7.15, 2.30 «Стальны матылёк» (16+).
9.20 «Абарачальная рэальнасць» (16+).
11.00 «Скрозь час» (16+).
13.00 «Рубеж» (16+).
15.00 «Чалавек ніадкуль» (16+).
17.00, 18.00 «Скліфасоўскі» (16+).
19.00 «Свая вайна. Шторм у пустыні» (16+).
20.50 «Братэрства» (16+).
23.10 «22 хвіліны» (16+).
0.55 «Красуня ва ўдары» (16+).
4.10 «Кракадзіл Гена» (6+).
4.30 «Чабурашка» (6+).
4.50 «Чабурашка ідзе ў школу» (6+).
5.00 «Шапакляк» (6+).
5.20 «Падарожжа мурашкі» (6+).

ЯСНАе

4.20 Серыял «Стылет» (16+).
6.00 Серыял «Танкіст» (12+).
7.30 Дак. серыял «Смак Кітая» (6+).
8.05 «Раніца ЯСНАЯ»
9.10 Серыял «Мянтоўскія войны-2» (12+).
10.55 Серыял «Дзяржаўная граніца. «Афганская пастка» (12+).
12.40 Серыял «Баранцава мора» (16+).
14.30 Серыял «Брат за брата-3» (16+).
16.05 Серыял «Белыя ваўкі» (16+).
17.45 Серыял «Марскія д'яблы-4» (16+).
19.25 Серыял «Шэф-2» (16+).
21.00 Дак. серыял «Хронас»
21.40 Дак. серыял «Горны Алтай» (16+).
22.10 Маст. фільм «Прарыў» (12+).
23.40 Маст. фільм «Іван Макаравіч» (12+).

1.05 Серыял «Воўчае сонца» (16+).
2.55 Маст. фільм «На другім беразе» (12+).

ЗВЯЗДА

6.00 «Бабруйскі вузел. Ліквідацыя». Дак. фільм (12+).
6.30 «Вайна разведак. Курсанты асаблівага прызначэння». Дак. фільм (12+).
7.00, 19.30, 23.00 «Навіны».
7.20 «Рубікон».
7.30, 13.15 «Доўгі шлях у лабірынце». Маст. фільм (12+).
8.40, 21.50 «Руіны страляюць...» Маст. фільм (12+).
9.45, 10.40, 17.40, 18.35 «Воўчае сонца» (16+).
11.35, 12.25, 20.00, 20.55 «Ваенная разведка. Першы ўдар» (16+).
14.25, 15.10 «Чорны сабака» (12+).
15.55 Класіка савецкага кіно (12+).
17.25, 3.50 «Паміж мірам і вайной. Знайдзі мяне, мама». Дак. фільм (12+).
19.45, 23.15 «Навіны ў форме».
19.50, 23.20 «Спецыяльны рэпартаж».
23.30 «Партызанскі рубеж». Дак. фільм (12+).
0.25 «Джульбарс і Дзіна. Сабакі службы «Д». Дак. фільм (12+).
0.55 «Віцебшчына. Партызанскі край».
1.25 «Дзеці Камінтэрна. Выратаваныя ў Беларусі». Дак. фільм (12+).
1.55 «Друкаваны фронт. Газеты стралялі ва ўпор». Дак. фільм (12+).
2.25 «Ілья Мурамец». Перарваны палёт». Дак. фільм (12+).
2.55 «Фаня Алер. Вайна без антракту». Дак. фільм (12+).
4.05 Перапынак у вяшчанні.

У праграме магчымы змяненні.
Перадрукоўка праграмы забаронена.
[СЦ] – фільм трансліруецца са скрытымі субцітрамі.

Беларусь 1

6.00, 7.20, 8.25 Добрай раніцы, Беларусь!
7.00, 8.00, 9.00, 12.00, 15.00, 19.00 Навіны.
8.20, 22.10 Зона Х (16+).
9.20 «Здарова здаровым быць!» (6+)
10.15, 22.30 Серыял «След» (16+).
12.25, 0.35 «Скажынемаўчы».
13.20, 15.25 Меладрама «Нявеста» (16+).
15.15, 18.45 Навіны рэгіёна.
17.45 Беларуская часінка.
19.10 Меладрама «Каханне па найме» (16+).
20.55 «Фактар.by».
21.00 Панарама.
21.50 На кантролі Прэзідэнта (12+).

АНТ

6.00, 7.15, 8.15 «Наша раніца».
7.00, 8.00, 9.00, 11.00, 13.00, 16.00, 18.00, 20.30 Нашы навіны.
7.10, 8.10 «Трывожная кнопка» (16+).
9.10 «Аб'ектыўНа» (16+).
10.10 «Жыць здарова!» (16+)
11.15 «Усё зразумела з Марынай Караман» (16+).
11.25 «Модны прыгавор» (6+).
12.25, 13.15, 22.35 Фільм «Цыганка» (16+).
15.00 «Давай пажэнімся!» (16+)
16.20 «Мужчынскае/Жаночае» (16+).
17.20, 18.20 Інфармацыйны канал (16+).
20.10 Вячэрнія навіны.
21.20 Фільм «Адно жыццё на дваіх» (12+).
0.35 Час.
1.20 Заканчэнне эфіру.

СТБ

6.00, 6.40, 7.45, 8.40 «Раніца СТБ».
6.30, 7.30, 8.30, 10.30, 13.30, 16.30, 19.30, 22.30 Навіны «24 гадзіны».
9.00 Дак. праект «Без падману» (16+).
10.40 Дак. праект «Армагедон» (12+).
13.50 «Другое паўстанне Спартака». Серыял (16+).
16.50 «Міншчына».
17.00 «Хуткая дапамога-5». Серыял (16+).
19.15 «Сваё».
20.15 «Накіпела».
20.25, 23.05 «СТБ-спорт».
20.35 «Сталічны падрабязнасці».
20.45 «Неўскі». Серыял (16+).
23.20 «Азаронак. Напрамую».
0.50 «Краплёны». Серыял (16+).

МІР

5.00, 3.20 Тэлесерыял «Школа выжывання ад адзінокай жанчыны з трыма дзецьмі ва ўмовах крызісу» (12+).
6.00, 10.00, 13.00, 16.00, 18.30 Навіны
6.15, 10.10 Тэлесерыял «Метад Фрэйда».
13.15 «Міравое пагадненне» (16+).
14.10 «Справы судовыя. Бітва за будучыню» (16+).
15.05 «Справы судовыя. Новыя гісторыі» (16+).
16.15 «Справы судовыя. Яблык разладу» (16+).
17.15 «Справы судовыя. Грошы вярніце!» (16+)
18.50 «Гульня ў кіно» (16+).
21.45 «Мільён за 5 хвілін» (16+).
22.30 Маст. фільм «Трыццаць тры» (16+).
0.10 «Наша кіно. Гісторыя вялікай любові» (16+).
1.00 Першы Еўразійскі канал (12+).
2.10 Маст. фільм «Падкідыш» (16+).

Першы Інфармацыйны

5.00, 5.25, 6.05, 6.30, 7.45, 8.45, 9.45, 10.30, 11.30, 12.00, 12.25, 13.35, 14.40, 15.00, 15.30, 16.40, 17.35, 20.00, 20.30, 21.00, 22.00, 22.55, 0.05, 1.00, 2.00, 3.00, 4.00 Навіны. Дайджэст.
5.10, 5.40, 6.15, 6.40 Навіны эканомікі (12+).
5.20, 5.50, 6.25, 7.40, 8.40, 9.40, 14.50, 16.50, 00.15, 1.10, 2.10, 3.10, 4.10 Дзень спорту.
5.45, 6.50, 7.55, 8.50, 9.50, 10.20, 13.55 Прэс-агляд (12+).
6.00, 0.00 Гімн.
7.00, 8.00, 9.00, 10.00, 11.00, 13.00, 14.00, 16.00, 17.00, 19.00 Навіны.
10.05, 17.40, 3.30 Спецыяльны рэпартаж (12+).
10.35, 13.40, 15.05, 20.05, 22.15, 23.15, 0.35 Актуальнае інтэрв'ю (12+).
11.05, 11.35, 16.10, 21.15 Тэлефільм (16+).
12.05, 19.30, 20.35, 22.30, 00.20, 1.15, 2.15, 3.15, 4.15 Сфера інтарэсаў (12+).
12.30, 14.10, 01.30, 02.30 Дак. фільм (12+).
14.05, 17.55, 20.55, 0.50, 3.45 Вам тэлеграм (12+).
15.35 Таямніцы следства (16+).
16.45, 18.50, 19.50, 21.55, 22.45 Аператыўна (16+).
18.00 Навіны рэгіёна.
18.15 Аўтарскі погляд (12+).
18.25, 23.30, 4.30 Арэна (12+).

РТР—Беларусь

6.00, 9.00, 11.30, 14.30, 17.30, 21.00, 23.00 Беларусь. Навіны.
6.05, 9.05 «Новая раніца».
10.05 Тэлесерыял «Асінае гняздо» (12+).
11.00, 14.00, 17.00, 20.00 Весткі.
11.40 «Так! Але...»
12.20 «Пра самае галоўнае» (12+).
12.50 «Кропкі над «і» (16+).
14.40, 17.40 Тэлесерыял «Тайны следства» (12+).
15.30 «60 хвілін».
18.45 «Малахаў» (16+).
21.30, 23.15 Тэлесерыял «Колер граната» (16+).
23.50 «Вечар з Уладзімірам Салаўёвым» (12+).

НТБ—Беларусь

6.10 «Астрапрагноз».
6.15, 7.10, 8.25, 13.20, 22.45, 23.45 Сёння. Галоўнае.
6.20 «Здарова здаровым быць!» (6+)
7.25 Гісторыі выратавання (12+).
8.00, 10.00, 13.00, 16.00, 19.00 Сёння.
8.35, 21.25 «НЗ.by».
8.55, 10.35 Серыял «Вуліцы разбітых ліхтароў» (16+).
12.30 Тайны следства (12+).
13.25 «Надзвычайнае здарэнне».
13.55 «За гранню» (16+).
14.55 «ДНК» (16+).
16.35, 20.00 Галоўнае. Сёння. Беларусь.
16.50 Серыял «Пёс» (16+).
20.15, 21.45 Серыял «Неўскі. Блізкі вораг» (16+).
22.50, 0.00 Серыял «Баршчы» (16+).

Беларусь 3

7.00 «Дабраранак».
7.35, 12.30 «Беларуская кухня».
8.00, 13.00, 16.55, 20.30, 22.45 «Навіны культуры».
8.10, 21.05 «Начныя ластаўкі». Маст. фільм (12+).
9.55 «Сведкі Вялікай Айчыннай».
10.20, 17.05 «Вялікі перапынак». Маст. фільм (12+).
11.30 «Наперад у мінулае».
11.55 «Культурнае падарожжа» (6+).
12.20 «Асобы».
13.10, 18.15 «Апошні дзень» (12+).
13.50 «Белае сонца пустыні». Маст. фільм (12+).
15.10 «Славянскі базар у Віцебску — 2024».
18.55 «Пакліч мяне ў далеч светлую». Маст. фільм (12+).
20.40 «Калыханка» (0+).
23.00 «Кадры жыцця».
23.55 «Архітэктура Беларусі».

Беларусь 5

6.55 Хакей. КХЛ. «Трактар» (Чалябінск) — «Ак Барс» (Казань).
8.55, 22.15 Еўрагалы. Футбол без меж.
9.55 Баскетбол. Адзіная ліга. «Лакаматыў-Кубань» — «Уралмаш» (Екацярынбург).
11.30 Між іншым.
11.50 Хакей. КХЛ. «Амур» (Хабараўск) — «Поўначсталь» (Чарапавец).
14.15 Каратэ Камбат.
15.50 Фактар сілы.
16.20 Хакей. КХЛ. «Авангард» (Омск) — «Спартак» (Масква). У перапынках — «Спорт-цэнтр».
18.40 Авертайм: КХЛ.
19.05 Хакей. КХЛ. «Дынама-Мінск» — «Металург» (Магнітагорск). У перапынках — «Авертайм: КХЛ».
21.25 Спорт-цэнтр.
21.35 Агляд НХЛ.
23.15 Хакей. МХЛ. «Дынама-Шыннік» — МХК «Атлант».

Беларусь 2

6.00 «Уключайся!» (12+)
10.00, 16.55 Тэлебарометр.
10.05, 17.50 «Сляпая». (16+).
10.35, 18.20 Дэтэктыў «Марозава» (16+).
12.35 Суд вырашыць (16+).
13.45, 22.20 Серыял «Цудоўная пяцёрка» (16+).
14.35 «Абмен дамамі» (16+).
15.55 Нічога сабе ньюз (12+).
16.00 «ПІН_КОД» (12+).
17.00 «Карысная праграма» (16+).
17.15 Я з вёскі (12+).
20.15 Серыял «Развод» (16+).
21.10 Спортлато 6 з 49, КЕНА.
21.15 Серыял «Мая мама — шпіён» (16+).
23.25 Дэтэктыў «Сышчык» (16+).

8 канал

7.00, 18.45 «Надвор'е» + «Эрана».
7.05 Мультпарад.
7.25 Кулінарнае шоу.
7.40 «У джазе толькі дзяўчаты» (12+).
9.40 Серыял «Служба бяспекі» (16+).
11.25 «Дакументальны экран».
11.50, 15.25 Серыял «Забароненае каханне» (16+).
13.20 «Штучны інтэлект».
13.50 «Любімае кіно».
15.20 «Прыколы 13-й школы» (6+).
17.00 Драма «Маці і мачаха».
18.50 Драма «Мажор» (16+).
20.50 «Вечарніца» (0+).
21.00 «Асалам алейкум, Беларусь!»
21.10 «Надвор'е».
21.15 Трылер «Метад» (16+).
22.55 Камедыя «Знаёмства з бацькамі» (16+).
0.40 «Начны эфір».

Культура

6.30 «Пешшу...»
7.05, 18.40, 0.00 Ступені цывілізацыі.
8.00 «Жыццё і лёс».
8.20, 22.15 «Мегрэ». Тэлесерыял.
10.00, 12.30, 16.30, 19.30, 23.45 Навіны культуры.
10.15 «Назіральнік».
11.10, 0.45 XX стагоддзе.
12.10, 14.50 «Забытае рамяство». Дак. серыял.
12.45 Навіны. Падрабязна.
13.00, 1.40 Раман у камені.
13.30 «Падлетак». Маст. фільм.
15.05 «2 Вернік 2».
16.00 «Таямнічая аповесць. Міхаіл Лермантаў». Аўтарскі праект.
16.45 Пернікавы домік.
17.15, 2.05 Майстры выканальніцкага мастацтва.
18.10 «Адлюстраваны час». Дак. серыял.
19.45 «Галоўная роля».
20.05 Адкрытая кніга.
20.30 «Добрай ночы, малыя!»
20.45 «Вакзал для дваіх». Адвалі! Ён для мяне грае!» Аўтарскі фільм.
21.30 «Энігма. Амер Мэір Вельбер».

Настальгія

6.00 «Быў час» (16+).
6.45, 9.40, 11.30, 15.40, 17.30, 19.10, 20.50, 21.40, 23.30, 0.55, 2.40, 3.40, 5.30 Музычная настальгія (12+).
7.00 Маст. фільм «Тры мілыя дзяўчыны» (16+).
8.30 Дак. фільм «Леў Яшын» (12+).
9.00, 15.00, 21.00, 03.00 «Мінулы час» (12+).
10.00, 16.00, 22.00, 4.00 «Народжаныя ў СССР» (16+).
11.00, 17.00, 23.00, 5.00 «Блеф-клуб» (16+).
12.00 «Спяем, сябры!» (16+)
13.00 Маст. фільм «Можаш не стукаць» (16+).
14.20 «Сто пытанняў да дарослага» (16+).
18.00 «Яловая субмарына» (18+).
19.25 Маст. фільм «Бура ў шклянцы вады» (16+).
0.00 «СевАлогія» (18+).
1.15 Маст. фільм «Мая любімая жонка» (16+).

EuroSport 1

3.00, 6.30, 9.30, 12.30, 23.30 Снукер (6+).
5.00, 8.30, 11.00, 14.30, 18.00, 19.30, 1.00 Веласпорт-трэк. Чэмпіянат свету (16+).
16.00 Веласпорт. Тур Фландрыі. Мужчыны (16+).
23.00 Трыятлон (6+).

Кінакамедыя

1.30 «Тата са спецназа» (18+).
3.35 «Дзень выбараў» (18+).
6.00 «Джэнтльмены, удачы!» (16+)
7.50 «Вялікі Стэн» (18+).
9.50 «Мой хлопец — кілер» (18+).
11.45 «Круіз па джунглях: таямніца Вальвердэ» (16+).
13.45 «Вар'яцкае вяселле» (18+).
15.40 «Пара з будучыні» (12+).
17.45 «Шоу на краі свету» (16+).
19.30 «Забойныя канікулы» (18+).
21.10 «Гэта — развод!» (16+)
22.45 «Калгас Інтэртэйнмент».

ТБ3

6.00 Калекцыя «Беларусьфільма» (12+).
9.40 «Містычныя гісторыі» (16+).
10.40 «Паглядзім» (12+).
11.10, 16.55 «Маё цудоўнае жыццё» (16+).
12.55, 18.45 «Сляпая» (16+).
14.20, 20.10, 4.00 «Варажбітка» (16+).
15.55 «Пятая варта» (16+).
21.50 «Сельскі дэтэктыў» (16+).
23.45 «Ганна-дэтэктыў» (16+).
0.50 «Дзённік экстрасэнса» (16+).
1.45 «Дзень незалежнасці» (16+).
4.30 «Суд ідзе». Дак. серыял (16+).

ТБ1000

5.35 Дублікат (18+).
7.10, 23.30 Забойствы ў... (18+).
9.10 Воблачны атлас (16+).
12.25 Горад на мяжы (18+).
14.40 Нічога, акрамя праўды (18+).
16.50 Ганна Карэніна (16+).
19.00 Спытай у пылу (16+).
21.15 Джэйн Эйр (16+).
1.25 Пярсцёнак дракона (12+).
2.55 Прыгажуня і пачвара (12+).
4.45 Дарыян Грэй (16+).

ТБ1000 Рускае кіно

5.30 «Смяшарыкі» (6+).
6.10 «Тры каты» (6+).
6.35 «Царэўны» (6+).
7.20 «Свая вайна. Шторм у пустыні» (16+).
9.10 «22 хвіліны» (16+).
10.50 «Братэрства» (16+).
13.10 «Змані мне праўду» (16+).
15.00 «З пяці да сямі» (16+).
17.00, 18.00 «Скліфасоўскі» (16+).

18.55 «Крым» (16+).
21.00 «Крымскі мост. Зроблена з любоўю!» (16+)
23.00 «Рашн Поўдзень» (16+).
1.15 «Карпаратыў» (16+).
2.40 «Прыстойныя людзі» (16+).
4.00 «Дзюймовачка» (6+).
4.30 «Шчаўкунчык» (6+).

ЯСНАе

4.55 Серыял «Стылет» (16+).

6.35 Серыял «Танкіст» (12+).
8.10 Дак. серыял «Смак Кітая» (16+).
8.45 «Ясна аб футболе»
9.20 Серыял «Мянтоўскія войны-3» (16+).
11.00 Серыял «Дзяржаўная граніца. «Смяротны ўлоў» (12+).
12.50 Маст. фільм «Сыны Вялікай Мядзведзіцы» (12+).
14.20 Серыял «Брат за брата-3» (16+).
16.00 Серыял «Белыя ваўкі» (16+).
17.40 Серыял «Марскія д'яблы-5» (16+).
19.20 Серыял «Шэф-2» (16+).
21.00 «У адкрытым доступе»
21.30 «PROфутбол»
21.50 Дак. серыял «Горны Алтай» (16+).
22.20 Серыял «Канцылярскі пацук» (16+).
0.05 Маст. фільм «Знак бяды» (12+).
2.35 Серыял «Воўчае сонца» (16+).
4.25 Дак. серыял «Хронас».
4.40 Маст. фільм «Справа для сапраўдных мужчын» (12+).

ЗВЯЗДА

6.00 «Віцебшчына. Партызанскі край».
6.30 «Джульбарс і Дзіна. Сабакі службы «Д». Дак. фільм (12+).
7.00, 19.30, 23.00 «Навіны».
7.20 «Спецыяльны рэпартаж».
7.30, 13.25 «Доўгі шлях у лабірынце». Маст. фільм (12+).
8.40, 21.40 «Руіны страляюць...» Маст. фільм (12+).
9.45, 10.40, 17.40, 18.35 «Воўчае сонца» (16+).
11.35, 12.30, 19.50, 20.45 «Ваенная разведка. Першы ўдар» (16+).
14.30, 15.20 «Скачок Багамола» (12+).
16.05 «Вам заданне». Маст. фільм (12+).
17.25 «Паміж мірам і вайной. Разведка боем». Дак. фільм (12+).
19.45, 23.15 «Навіны ў форме».
23.20 «Партызанскі рубеж». Дак. фільм (12+).
0.15 «1939 год. Уз'яднанне». Дак. фільм (12+).
0.45 «Шталаг_354». Дак. фільм (12+).
1.15 «Палескі кацёл. Армія асуджаных». Дак. фільм (12+).
1.45 «Брэсцкая крэпасць. Невядомая абарона». Дак. фільм (12+).
2.15 «Шпіён з-пад Вілейкі». Дак. фільм (12+).
2.45 «22 чэрвеня. Асуджаны свет». Дак. фільм (12+).
3.15 «Горад, які паўстаў з попелу». Дак. фільм (12+).
3.45 «Хатынь. Засакрэчаная трагедыя». Дак. фільм (12+).
4.15 Перапынак у вяшчанні.

У прaграме магчымыя змяненні.
Перадрукоўка праграмы забаронена.
[СЦ] – фільм трансліруецца са скрытымі субцітрамі.

КУПІЎ «ДУДУ» НА СВАЮ БЯДУ

Было гэта не так і даўно: гадоў 30 таму, на стыку стагоддзяў. Якраз тады з вялікіх гарадоў і сталіц у глыбінку завіталі і бізнес, і найноўшыя сродкі сувязі, і шмат што іншае.

Сцяпан таксама падмітусіўся, ад жыцця не адстаў: стаміўся слухаць папрокі сваёй «пілы» наконт таго, што суседка (прыбіральшчыца ў банку) зарабляе болей і рызыкнуў — звольніўся з завода, стаў дырэктарам філіяла адной з пасрэдніцкіх фірм. У пустым падвале абсталяваў сабе так званы офіс, займеў службовую машыну, факс, пэйджар... Што называецца, надняўся: то хадзіў, бядак, апусціўшы галаву, у старым пацёртым касцюме, а то без фігі не да носа: якіх толькі строяў не мяняў?! Нават малінавы пінжак панасіў бы, калі б жонка не сказала, што курэй палохае...

А следам, як выглядала, і каханку завёў, бо ў тым «офісе» яго не заспець было — усё па справах гойсаў. Нейк аж на трое сутак знік, быццам бы ў камандзіроўку з'ехаў, на чарговыя перамовы.

І ўсё б нічога, калі б жонцы ў гэты час не пазваніла радня, не сказала, што ў суседнім раёне цётка памерла. Прыйшлося на перакладных туды дабірацца, бо Сцёпу ж не знайсці было, не дазваніцца...

Вось тады, пасля чарговага разносу, ён радыётэлефон купіў, яшчэ і жонцы зрабіў прыемнасць. Ну, сапраўды, сыдзе Сцяпан у гараж альбо на падворак, а яна яму возьме і загадае, каб са склепа кваску прынёс ці па рыбку ў краму крутнуўся. Муж — ад слова, абы адчапілася.

Праўда, аднойчы...

Значыць, сядзела яго Каця дома, глядзела чарговую «Санту-Барбару», як раптам на экране тэлевізара шум-трэск: «снег», нейкія палосы і праз іх словы прабіваюцца — нібы ў тэлефоне чужая (?) размова. Імёны свае:

— Ты калі ж прыедзеш, Сцяпанка? — далятае да вушэй Кацярыны.

— Да цябе, Машуля, — хоць сёння пад вечар!..

— А Каці што скажаш?

— Ды як заўжды: дзелавая сустрэча.

— Ну, тады заязджай... Я тут раней магазін зачыню, крутнёмся да нас на дачу, пасядзім...

Скардзіліся суседзі, што з-за радыётэлефона тэлевізары дрэнна ідуць.

Каця нікому не верыла: думала, ад зайздрасці людзі плешчуць. А тут сама і ўбачыла, і пачула, і побач са сваім Сцяпанам Машу ўявіла, прадавачку з найбліжэйшай крамы...

Хацела адразу ж кінуцца туды, але з чым? Дзе доказы?.. Ну з'явіцца, ну пaскандаліць, можа, нават прычоску жанчыне сапсуе... А што далей?

Пасядзела кабета, падумала і вырашыла, што дзейнічаць трэба інакш.

Найперш звязалася са сваёй сяброўкай, папрасіла, каб тая вечарком патэлефанавала мужу крамніцы, каб сказала, што на іхняй дачы хтосьці гуляе: п'янку са стрыптызам наладзіў.

Гаспадар спярша не паверыў, але ж даўнавата не быў... І таму ўзяў з сабой двух плячыстых сяброў, праз гадзінку ўсе разам пад'ехалі.

Праз акно ўбачылі і парачку на канапе, і каньяк на стале, і бліскучую антэну ад таго тэлефона...

Што далей было, няцяжка здагадацца. Сям'я Сцяпана, можна сказаць, не пацярпела. А вось фірма... Накрылася яна медным тазікам, а з ёй — і дырэктарская кар'ера.

Пра гэты бзік у ёй гадоў з дзесяць ніхто не ведаў (хіба што «дзейныя асобы»), але ж потым, за чаркай, Сцяпан прабалбатаўся сваім сябрам, і сакрэт перастаў быць сакрэтам.

Што дзіўна, «герой» з-за гэтага не дужа камплексаваў. Ён яшчэ і ганарыўся: аздабляў «успаміны» ўсё новымі пікантнымі дэталямі.

Віктар Сабалеўскі,
г. Узда.

НЕ ЎСЕ МУЖЧЫНЫ АДНОЛЬКАВЫЯ

Два месяцы таму я перайшла на новую работу. Яна бліжэй да дома, з большым акладам, па маёй спецыяльнасці. Але ж прывыкаць усё роўна цяжка, бо нікога не ведаю: новыя людзі, новае начальства. Са «старымі» куды прасцей было.

Мой ранейшы калектыў складаўся ў асноўным з жанчын, розных па ўзросце, па сямейным становішчы. Найстарэйшая ў сваве 55 панічна баялася застацца без работы, выйсці на пенсію. Ведама, адзінокая. У маладосці, казалі, сябравала з хлопцам, замуж за яго збіралася. Ужо і заява ў ЗАГСе ляжала, і бацькі да вяселля падрыхтаваліся. А за тыдзень-другі да яго даведаліся, што ў жаніха яшчэ адна нявеста ёсць, прытым даўно цяжарная.

«Вяртанне блуднага мужа».

Не пашчасціла з мужамі і яшчэ пяці былым каляжанкам: развяліся. Казалі, што лепей галадаць, чым што папала есці, і лепей быць адной, чым разам з кім папала. Апякліся, карацей. І потым ці не ўсіх мужчын прымалі б за гуляк ды п'яніц, калі б не Іван Іванавіч — наш начальнік, узор мужчыны... Штодзень у шэсць гадзін вечара ён спяшаўся дадому. Яго, як здавалася, не цікавіла нішто, апроч работы, і ніхто, апроч жонкі і дачкі.

Гэта ўсё мы назіралі гадамі, калі шэфу было пад сорак, потым — пад пяцьдзясят.

...Якраз тады, здаецца, у нашу ўстанову прыйшла чарговая праверка з падатковай, і сярод тых праверальшчыц аказалася такая прыгажуня!.. Ну проста «дзяўчына з вокладкі»: рыжая, маладая, вясёлая... Казалі, што нядаўна развялася, што дзяцей пакуль нямашака, што цяпер — у «актыўным пошуку».

З-за яго ці не, але ж да шэфа досыць часта заходзіла, спачатку — як выглядала — па справах. А потым і проста так: на кубачак кавы. З нашай галоўнай бухгалтаркай яны пасябравалі. Разам з ёй на карпаратыў прыйшлі з нагоды жаночага свята.

Калектыў (асабліва мужчыны), вядома ж, не супраць быў: свой чалавек з падатковай. А да ўсяго — які ж кампанейскі, бо наша госця і цікавы тост сказала, і да гульняў падключылася, і ў танцах была ці не першая...

А пасля іх — традыцыя — мы песні пад баян спяваем. Ну, чаму б і не, калі музыка свой? Ён і пачынае: то «Старый клён», то «Ніч яка місячна, зоряна, ясная...», то «Чарыца ходзіць кружочкам», то «...Сівы конь біжыць»...

Гэта для нашай госці, мусіць, неспадзяванкай было — трохі паслухала, сышла пакурыць (хтоніхто з мужчын за ёй следам)... І вярнулася якраз тады, калі мы, жанкі, зацягнулі адносна новую «Напилася я пьяна, не дойду я до дому...».

Але ж пры гэтым (гарлапанілі мы далей) у зязюлі спыталася, «где мой милый ночует?

Если он при дороге — помоги ему, боже...»

У гэтым месцы госця адным жэстам папрасіла нас сціхнуць, смела зірнуўшы ў бок шэфа, даспявала сама:

«...Если с любушкой на постелюшке... помоги ему тоже!!

Хто-ніхто неспадзеўкі засмяяўся, мы заспявалі далей, Іван Іванавіч устаў, нешта шапнуў шафёру, і яны пакіравалі на выхад...

Ледзь не ўслед за імі, з форсам задраўшы галаву, рушыла наша госця — у туфельках, толькі ўскінуўшы на сябе паліто... Відаць, упэўнена была, што зараз яе падхопіць машына.

...Хвілін з дзесяць (як данесла потым «разведка») яна, бедная, прастаяла на ганку, потым вярнулася ў гардэроб, абулася, апранулася і паехала дамоў.

Больш у нашай установе яна ні разу не з'яўлялася.

Магчыма, зразумела, што не ўсе мужчыны аднолькавыя?

Карысны досвед, асабліва — у яе 25.

М. Смагіна,
г. Мінск.

Рубрыку вядзе Валянціна ДОЎНАР.

Ад яе ж і Міхаіла Жванецкага:

Усе людзі — браты, але не ўсе па розуме.

З узростам жаданне зарабіць пераходзіць у жаданне сэканоміць.

Калі ты спрачаешся з ідыётам, то, верагодна, акурат тое ж самае робіць і ён.

У адных абодва паўшар'і абаронены чэрапам, у другіх — штанамі.

Мала ведаць сабе цану — трэба яшчэ карыстацца попытам.

Народжаны поўзаць — пралезе ўсюды.

Нішто так не раніць чалавека, як асколкі ўласнага шчасця.

Мудрасць не заўсёды прыходзіць з узростам. Бывае, што ўзрост прыходзіць адзін.

...Будзем думаць, што гэта не пра нас. І... будзем! Пішыце!

Неасабісты суб'ектыў

АБ'ЁМ ПАМЯЦІ

Мы будзем першымі, хто не пакіне сваіх слядоў?

КОЖНЫ год, калі дзень становіцца нашмат карацейшы за ноч, калі на пажаўцелыя дрэвы спускаецца халодны туман, калі думкі аб цёплым пледзе, кубку какавы і коціку на каленях пачынаюць адольваць з самай раніцы, — карацей, кожны год, калі надыходзіць сапраўдная глыбокая восень, я збіраюся зрабіць дзве важныя справы. Перачытаць «Бесаў» Дастаеўскага і нарэшце раздрукаваць фотаздымкі, якія захоўваюцца на электронных носьбітах — большасць у воблачным сховішчы гугла, некаторыя — ужо спампаваныя на флэшку ў адмысловую папку з назвай «У друк».

З «Бесамі» не заўсёды, але сяк-так атрымліваецца — кніга стаіць у кніжнай шафе, працягнуў руку дый чытай (я чамусьці глыбока пераканана, што чытаць яе трэба менавіта ў кастрычніку-лістападзе, і ніяк інакш). Праўда, з сабой, каб пачытаць у транспарце, я яе ўжо не бяру — занадта тоўстая і цяжкая (хоць гадоў пятнаццаць назад такая нязручнасць ніякім чынам не перашкаджала цягаць з сабой літаратуру ўсюды і запоем чытаць у метро і тралейбусе, нават стоячы на адной назе). Думаю, тут не ў нязручнасці справа. У сумцы ляжыць новы сучасны смартфон — лёгенькі, змяшчаецца ў далоні. А там — чаго хочаш: ад «Прыгод Бураціны» да тых жа «Бесаў» (толькі вось «Бесы» чамусьці на экране не чытаюцца). Пагартаеш навіны ў «тэлеграме» — ужо і на месцы. Вечарам возьмешся тую кнігу чытаць — а галава ўжо так забітая кантэнтам смартфона, што ўспрымаць Дастаеўскага проста адмаўляецца: яна ж, галава, не жалезная. Карацей, мінулай восенню я дайшла толькі да сцэны ў садзе паміж Варварай Пятроўнай і Сцяпанам Трафімавічам — і «Бесы» неяк незаўважна вярнуліся на кніжную паліцу.

З фота ўсё ўвогуле дрэнна. З кожным годам іх становіцца, натуральна, больш і больш — прычым, дзякуючы таму ж смартфону, на якім стаіць ледзь не прафесійная камера і які заўжды пад рукой, іх рэальна шмат, намнога больш, чым было тыя ж пятнаццаць гадоў назад. Раздрукоўваць я іх збіраюся ўжо гадоў дзесяць (ключавое слова — «збіраюся»), таму нават самых цікавых і важных, тых, якім месца ў альбоме, назбіралася дакладна не адна сотня. Кожны раз, згадваючы пра гэта, думаю: ну вось, скончыцца дачны сезон, надвор'е будзе паганае, будзе чым заняцца на выхадных... І ўжо дзесяць гадоў далей гэтых думак нічога не ідзе: нападае нейкая лянота, бо гэта ж трэба ўсё перагледзець, выбраць, спампаваць патрэбныя, занесці ў фотаатэлье, заплаціць немалыя грошы... Навошта, калі ўсё пад рукой — у тым жа смартфоне: адкрыў патрэбную старонку дый глядзі колькі хочаш, успамінай, дзе быў, што рабіў у гэты час пяць ці сем гадоў назад, а забудзешся, дык разумны гаджэт усё падкажа: і дату дакладную, і месца...

ПРАЎДА, часам ахоплівае паніка. Ты ўспамінаеш фота, дзе вы з мамай пад квітнеючым кустом каліны. Ты тады касіла траву трымерам на ўзбочыне вуліцы, а мама нешта рабіла на кухні і выйшла, як была, — у фартуху і тапках, і вы чамусьці вырашылі сфоткацца, і тэлефон быў пад рукой, і хлопец, які якраз ішоў па вуліцы, вас сфатаграфаваў. І вы на тым здымку такія смешныя і такія бесклапотна шчаслівыя, і вясна на ім, і сонца, і кветкі... І ты раптам так захочаш убачыць тое фота, так шчымліва захочаш вярнуцца ў той май, калі ўсе былі жывыя і вясёлыя, што хапаеш тэлефон, пачынаеш ліхаманкава гартаць старонкі, сярод мноства кадраў, патрэбных і не вельмі, з першага разу не знаходзіш, і адчуваеш, як у галаву і ў грудзі ўпаўзае халодны адчай, што гэта, менавіта гэта фота з галерэі знікла. І яго больш няма нідзе, і яно застанецца толькі ў тваіх успамінах, і новае, падобнае, ты ніколі ўжо не зробіш, бо няма, беззваротна няма чалавека, які на ім быў... Калі ж нарэшце фота ўсё-ткі знаходзіцца — ты яго проста не заўважыла ў процьме іншых, ты даеш сабе слова, што калі не заўтра, дык паслязаўтра абавязкова пойдзеш і раздрукуеш яго, і пакладзеш у альбом, і гэта будзе больш надзейна, і не будзе больш халоднага адчаю ад прадчування незваротна страчанага важнага. Пасля справы-справы, няма часу — і ўсё зноў адкладваецца да восені.

ВОСЬ так і атрымліваецца, што свае ўспаміны, частку свайго жыцця мы давяраем рэчам абсалютна ненадзейным — сеціву і гаджэтам. Так, у іх вялікі аб'ём памяці, але гэта памяць па чыёйсьці — не па нашай — прыхамаці ці з-за тэхнічнага збою можа быць у адзін момант беззваротна сцёртая. Ці, напрыклад, гугл — платформа, як вы ведаеце, не наша, — проста заблакіруе доступ з пэўных краін (гледзячы на тое вар'яцтва, якое творыцца ў свеце, можна чакаць чаго заўгодна). І ўсе нашы фота, нашы пісьмы — наша жыццё і пачуцці праваляцца ў чорную дзірку сеціва і знікнуць там назаўсёды... А смартфон, такі надзейны і амаль новы смартфон, раптам сам па сабе міргне экранам і выдасць: «Ачышчана да заводскіх настроек», і ў яго файлах і галерэі стане беззваротна пуста...

НЯДАЎНА, едучы ў тралейбусе, прачытала ў сацыяльных сетках вось гэта (трэба ж нешта чытаць на экране, калі не чытаюцца «Бесы»):

«Мы будзем першым пакаленнем, што не пакіне ад сябе слядоў. Мы не пакінем сваіх почыркаў, зацёртай, пакамечанай, складзенай паперы, канвертаў з адрасамі, штэмпелямі, імёнамі тых, каму і ад каго... Мы не пакінем фатаграфій. Яны ўсе згінуць у электроннай мітусні. Нам і цяпер ужо не выняць свой фотаальбом, нам і цяпер не напісаць на адвароце — няма адваротаў. Мы не пакінем сваіх твараў. Сваіх і тых, хто быў для нас сусветам, жыццём, думкай па начах... Мы не пакінем дзённікаў. Кароткіх, доўгіх, разумных ці не. Ніхто не зможа прачытаць, у чым былі мы і нашы дні. Ужо мы самі, праз час, іх не зможам прачытаць... Усё наша жыццё захоўваецца ў электронным выглядзе. У камп'ютарах, якія старэюць і гараць, на дысках, флэшках, серверах нейкіх сацсетак, якія калі зніклі — што тады?.. Не будзе мемуараў, дзённікаў, запісак, лістоў, фатаграфій розных гадоў. Не будзе біяграфій, почыркаў, усяго, што для кагосьці застаецца повяззю з намі, якія пайшлі назаўжды. Мы будзем першымі, хто растворыцца без следу...»

КАРАЦЕЙ, трэба ісці раздрукоўваць фота. Каб не растварыцца без следу.

Алена ЛЯЎКОВІЧ.

РУП «Институт недвижимости и оценки» (Гродненский филиал)

информирует о проведении повторного открытого аукциона по продаже имущества, принадлежащего Гродненскому областному потребительскому обществу (Гродненский филиал)

Аукцион состоится 25.10.2024 г. в 11.00 по адресу: г. Гродно, ул. Врублевского, 3, 209. Телефон для справок 55-87-71

Наименование, характеристика предмета аукциона, местонахождение предмета аукциона	ЛОТ 1: капитальное строение, инв. № 400/С-165158 (назначение – здание специализированное складов, торговых баз, баз материально-технического снабжения, хранилищ, наименование – здание складов), площадью 1865,6 кв. м, г. Гродно, ш. Озерское, 16Ж; сплит-системы: SM226SG 2014 г. в., инв. № ГР0000383, SM226SG 2014 г. в., инв. № ГР0000387. Лот № 1 расположен на земельном участке, кадастровый № 440100000001006823, площадью 0,3565 га (назначение – земельный участок для строительства и обслуживания здания складов) по адресу: г. Гродно, ш. Озерское, 16Ж. Земельный участок имеет ограничения (обременения) прав в использовании: в виде сервитута на неопределенный срок без оплаты, площадью 0,0118 га с целью прохода или проезда в любое время суток. **Условия проведения аукциона:** - оплату приобретаемого объекта производить путем перечисления денежных средств на расчетный счет Продавца, а также иными способами, не противоречащими действующему законодательству Республики Беларусь; - расходы по государственной регистрации договора купли-продажи, перехода права собственности возложить на Покупателя; - право собственности переходит к Покупателю после полной оплаты, передачи объекта и государственной регистрации данного права в РУП «Гродненское агентство по государственной регистрации и земельному кадастру»; - документом, подтверждающим передачу имущества, является акт приема-передачи
Начальная цена продажи	486 767,97 руб. (четыреста восемьдесят шесть тысяч семьсот шестьдесят семь рублей девяносто семь копеек) с учетом НДС
Сумма задатка	48 676 руб. (сорок восемь тысяч шестьсот семьдесят шесть рублей)
Реквизиты для перечисления задатка	BY44BLBB30120500833225001001 в Дирекции ОАО «Белинвестбанк» по Гродненской области, код банка BLBBBY2X, УНП 500833225
Место, дата и время окончания приема заявлений	Заявления на участие в аукционе принимаются по адресу: г. Гродно, ул. Врублевского, 3, каб. 208, с 8.30 до 17.30 (понедельник – четверг) и с 8.30 до 16.30 (пятница). Обед с 12.30 до 13.18. **Последний день приема заявлений – 23.10.2024 г. до 15.00**

Порядок оформления участия в аукционе, порядок его проведения, а также определения лица, выигравшего аукцион, содержатся в информации о проведении аукциона, опубликованной на сайте Организатора аукциона – https://grino.by/auktsiony

ИЗВЕЩЕНИЕ О ПРОВЕДЕНИИ ПОВТОРНЫХ ТОРГОВ В ФОРМЕ ОТКРЫТОГО АУКЦИОНА

Организатор: государственное предприятие «Витебский областной центр маркетинга», г. Витебск, проезд Гоголя, 5, тел.: +375 212 24-63-12, +375 29 510-07-63, e-mail: vcm74@mail.ru, www.marketvit.by.
Продавец: ОАО «Витебскоблавтотранс», 210601, г. Витебск, ул. С. Панковой, 1, тел. +375 (212) 22-80-76.

Лот № 1. Здание диспетчерской, назначение: здание специализированное иного назначения площадью 38,9 кв. м по адресу: 210012, Республика Беларусь, Витебская обл., г. Витебск, ул. Центральная, 1/2 (выявлены признаки самовольного строительства или несоответствия фактического состояния объекта недвижимого имущества данным реестра характеристик (инвентарного дела на объект недвижимого имущества) и отсутствие выписки из решения исполкома о принятии самовольной постройки в эксплуатацию и ее государственной регистрации в установленном порядке).

Здание гаража с мастерскими, назначение: здание специализированное для ремонта и технического обслуживания автомобилей (в т. ч. автомобильные заправочные и газонаполнительные станции) площадью 940,3 кв. м по адресу: 210012, Республика Беларусь, Витебская обл., г. Витебск, ул. Центральная, 1/3, составные части и принадлежности: 2 пристройки (выявлены признаки самовольного строительства или несоответствия фактического состояния объекта недвижимого имущества данным реестра характеристик (инвентарного дела на объект недвижимого имущества) и отсутствие выписки из решения исполкома о принятии самовольной постройки в эксплуатацию и ее государственной регистрации в установленном порядке).

Благоустройство территории (участок 1), назначение: сооружение благоустройства, перечень составных элементов: ограждение литер А, ворота литер Б, Калитка литер В, ворота литер Г, ворота литер Д, проезжая часть литер Ж, калитка литер И, ограждение литер К, калитка литер Л (инв. № по бух учету: ГР43, ГР44, ГР55, ГР55/2) по адресу: 210012, Республика Беларусь, Витебская обл., г. Витебск, ул. Центральная, 1/6 (инвентарный номер присваивается при государственной регистрации создания объекта недвижимого имущества и указывается в свидетельстве (удостоверении) о государственной регистрации).

Имущество расположено на земельном участке с кадастровым № 240155400002000032 площадью 0,7227 га, Витебская обл., г. Витебск, ул. Центральная, д. 1, назначение: земельный участок для содержания и обслуживания зданий.

Нач. цена: 53 433,40 бел. руб. без учета НДС 20 %. Задаток: 5 343,34 бел. руб.

Лот № 2. Здание гаража, назначение: здание специализированное автомобильного транспорта, площадью 1414 кв. м по адресу: 210012, Республика Беларусь, Витебская обл., г. Витебск, ул. Центральная, 1, составные части и принадлежности: пристройка, выявлены признаки самовольного строительства или несоответствия фактического состояния объекта недвижимого имущества данным реестра характеристик (инвентарного дела на объект недвижимого имущества) и отсутствие выписки из решения исполкома о принятии самовольной постройки в эксплуатацию и ее государственной регистрации в установленном порядке.

Здание котельной с мастерскими назначение: здание специализированное иного назначения площадью 105,2 кв. м по адресу: 210012, Республика Беларусь, Витебская обл., г. Витебск, ул. Центральная, 1/4, составные части и принадлежности: пристройка, выявлены признаки самовольного строительства или несоответствия фактического состояния объекта недвижимого имущества данным реестра характеристик (инвентарного дела на объект недвижимого имущества) и отсутствие выписки из решения исполкома о принятии самовольной постройки в эксплуатацию и ее государственной регистрации в установленном порядке.

Благоустройство территории (участок 2), назначение: сооружение благоустройства, перечень составных элементов: ограждение литер А, ворота литер Е, проезжая часть литер Ж, ограждение литер М (инв. № по бух. учету: ГР43/1, ГР55/1, ГР55/3) по адресу: 210012, Республика Беларусь, Витебская обл., г. Витебск, ул. Центральная, 1/5 инвентарный номер присваивается при государственной регистрации создания объекта недвижимого имущества и указывается в свидетельстве (удостоверении) о государственной регистрации).

Имущество расположено на земельном участке с кадастровым № 240155400002000032 площадью 0,7227 га, Витебская обл., г. Витебск, ул. Центральная, д. 1, назначение: земельный участок для содержания и обслуживания зданий.

Нач. цена: 45 630,40 бел. руб. без учета НДС 20 %. Задаток: 4 563,04 бел. руб.

Дата, время и место проведения аукциона: 28.10.2024 в 12.00 по адресу: г. Витебск, проезд Гоголя, 5, в здании ККУП «Витебский областной центр маркетинга».

Срок внесения задатков и приема документов: **с 14.10.2024 с 08.30 по 25.10.2024 до 16.30.**

Заявления на участие в аукционе со всеми необходимыми документами принимаются в рабочие дни с 8.30 до 17.30 по адресу: г. Витебск, проезд Гоголя, д. 5 в ККУП «Витебский областной центр маркетинга».

Задаток перечисляется на р/с ККУП «Витебский областной центр маркетинга» № BY93 MTBK30120001093300066782 ЗАО «МТБанк» г. Минск, БИК MTBKBY22, УНП 390477566, код операции 40901.

Условия аукциона: Победитель аукциона (единственный участник аукциона, выразивший согласие на приобретение предмета аукциона по нач. цене, увеличенной на 5 %) обязан: в течение 10 раб. дней с даты утверждения протокола возместить затраты на организацию и проведение аукциона, в т. ч. расходы, связанные с изготовлением и предоставлением участникам документации, необходимой для его проведения, возместить расходы Продавца на проведение оценки, изготовление технической документации на р/с, указанный в протоколе аукциона; подписать договор купли-продажи в течение 11 рабочих дней с даты утверждения протокола аукциона; оплатить предмет аукциона в порядке и сроки, определенные условиями договора купли-продажи, оплатить НДС в размере 20 % сверх цены продажи предмета аукциона.

На объекты недвижимости отсутствуют документы, удостоверяющие государственную регистрацию его создания, возникновения прав, ограничений (обременений) прав на него. Регистрация объектов недвижимости осуществляется в соответствии с Указом Президента Республики Беларусь от 19.09.2022 № 330.

Аукцион проводится в порядке, установленном постановлением Совета Министров Республики Беларусь от 12.07.2013 № 609.

Лица, желающие участвовать в аукционе, обязаны подать организатору аукциона заявление на участие в аукционе, подписать соглашение установленной формы с приложением документов: документ, подтверждающий внесение суммы задатка на р/счет, указанный в извещении, с отметкой банка; юр. лицом или индивид. предпринимателем РБ – копия документа, подтверждающего гос. регистрацию юр. лица или индивид. предпринимателя, без нотариального засвидетельствования; иностранным юр. лицом – легализованные в установленном порядке копии учредительных документов и выписка из торгового реестра страны учреждения (выписка должна быть произведена не ранее шести месяцев до подачи заявления на участие в торгах) либо иное эквивалентное доказательство юр. статуса в соответствии с законодательством страны учреждения с нотариально засвидетельствованным переводом на бел. или русск. язык; представителем юр. лица РБ – доверенность, выданная в установленном законодательством порядке (кроме случаев, когда юр. лицо представляет его руководитель); представителем гражданина или индивид. предпринимателя РБ – нотариально удостоверенная доверенность; представителем иностранного юр. лица, иностранного физ. лица – доверенность, легализованная в установленном законодательством порядке, с нотариально засвидетельствованным переводом на бел. или русск. язык. При подаче документов заявитель (его представитель) предъявляет документ, удостоверяющий личность, руководитель юр. лица – также документ, подтверждающий его полномочия. Организатор аукциона вправе в любое время, но не позднее чем за 3 дня до даты проведения аукциона, отказаться от проведения аукциона.

Информация об окончательных суммах затрат на организацию и проведение аукциона, расходах на проведение оценки письменно доводится до сведения участников до начала проведения аукциона.

Доп. информацию можно получить по тел.: (0212) 24-63-12, (029) 510-07-63, e-mail: vcm74@mail.ru, www.marketvit.by.

Ознакомиться с предметом торгов можно в рабочие дни по предварительному согласованию с Продавцом по тел. **+375 (29) 7121271.**

ЗАО «ЦЕНТР ПРОМЫШЛЕННОЙ ОЦЕНКИ» ИНФОРМИРУЕТ

В извещение о проведении электронных торгов в форме открытого аукциона по продаже **здания магазина № 94 и столовой**, принадлежащего **унитарному предприятию «Слуцкий рынок ОПС»,** опубликованное в газете «Звязда» от 08.10.2024, вносятся изменения: «**Дата и время начала и окончания электронных торгов: 12.11.2024 с 11.00 до 12.00.** Торги продлеваются на 10 минут с момента подачи ставки, в случае если ставка поступила менее чем за 10 минут до окончания торгов. **Заявки на участие в электронных торгах принимаются по 11.11.2024 до 17.00 на ЭТП «ИПМ-Торги» по адресу: www.ipmtorgi.by.».**
Контактные данные: тел.: +375 17-310-36-37; +375 (44) 704-92-06, e-mail: auction@cpo.by. Сайт: www.ipmtorgi.by

УНП 191021390

ООО «Фрондера» извещает о проведении публичных торгов в форме открытого аукциона по продаже имущества общества с ограниченной ответственностью «ЗападХимИнвест»

Лот	Наименование	Начальная цена с учетом НДС 20 %, бел. руб.	Задаток, бел. руб.	Шаг аукциона, бел. руб.
1	Холодильник с морозильником Beko RCSK310M20S	518,40	51,84	25,92
2	Холодильник с морозильником Beko RCSK310M20S	518,40	51,84	25,92
3	Морозильный ларь МЛГ-350 серый	624,00	62,40	31,20
4	Терминал Ingenico ICT220 Ethernet/Dial-up/GSM с выносной клавиатурой для ввода пин-кода IPP220 Contactless с кабелем Enhernet, с/н 15303CT24459088, инв № 282	374,40	37,44	18,72
5	Морозильный ларь МЛГ-350 серый, инв № 7965	624,00	62,40	31,20
6	Шкаф холодильный DM 104-Bravo корич. (RAL 8017), инв № 7966	1 056,00	105,60	52,80
7	Шкаф холодильный DM 104-Bravo корич. (RAL 8025), инв № 8016	1 056,00	105,60	52,80
8	Шкаф холодильный DM 104-Bravo корич. (RAL 8025), инв № 8021	1 056,00	105,60	52,80
9	Холодильная витрина SUPER 8 (R290) FFD белая, инв № 8130	1 449,60	144,96	72,48
10	Холодильник с морозильником Beko RCSK310M20S, инв № 8149	518,40	51,84	25,92
11	Холодильник с морозильником Beko RCSK310M20S, инв № 8150	518,40	51,84	25,92
12	Холодильник с морозильником Beko RCSK310M20S, инв № 8316	518,40	51,84	25,92
13	Холодильник с морозильником Beko RCSK310M20S, инв № 8317	518,40	51,84	25,92
14	Холодильная витрина SUPER 8 (R290) FFD белая, инв № 8832	1 449,60	144,96	72,48
15	Холодильная витрина SUPER 8 (R290) FFD белая, инв № 8833	1 449,60	144,96	72,48
16	Холодильная витрина SUPER 8 (R290) FFD белая, инв № 8834	1 449,60	144,96	72,48
17	Холодильник с морозильником Beko RCNK335K00W, инв № 8872	604,80	60,48	30,24
18	Холодильник с морозильником Beko RCNK335K00W, инв № 8873	604,80	60,48	30,24
19	Холодильник с морозильником Beko RCNK335K00W, инв № 8876	604,80	60,48	30,24
20	Холодильник с морозильником Beko RCNK335K00W, инв № 8877	604,80	60,48	30,24
21	Холодильник с морозильником Beko RCNK335K00W, инв № 8878	604,80	60,48	30,24
22	Шкаф холодильный DM 104-Bravo корич. (RAL 8017), инв № 8913	1 056,00	105,60	52,80
23	Холодильная витрина SUPER 8 FFD (R290) 7 полок, 7 ценникодержателей, инв № 9098	1 449,60	144,96	72,48
24	Холодильная витрина SUPER 8 FFD (R290) 7 полок, 7 ценникодержателей, инв № 9099	1 449,60	144,96	72,48
25	Холодильная витрина SUPER 8 FFD (R290) 7 полок, 7 ценникодержателей, инв № 9100	1 449,60	144,96	72,48
26	Холодильная витрина SUPER 8 FFD (R290) 7 полок, 7 ценникодержателей, инв № 9185	1 440,00	144,00	72,00
27	Холодильная витрина SUPER 8 FFD (R290) 7 полок, 7 ценникодержателей, инв № 9233	1 440,00	144,00	72,00
28	Холодильная витрина SUPER 8 FFD (R290) 7 полок, 7 ценникодержателей, инв № 9234	1 440,00	144,00	72,00
29	Насос дренажный Mini Blank, инв № 3989	278,40	27,84	13,92
30	Имущество согласно списку № 1: https://docs.google.com/document/d/1_UbcvJ45wtguXN7C93xJv_wpdrSbuhRm/edit?usp=drive_link&ouid=107336927377324979075&rtpof=true&sd=true	183 770,77	918,85	9 188,54

В отношении лотов №№ 1–29 проводятся вторые повторные торги.
Стоимость снижена на 20 %. Ранее публикация размещалась в газете «Звязда» № 184 (30318) за 20.09.2024, стр. 15. В отношении лота № 30 проводятся первые торги

В отношении лота № 30 имеется ограничение (обременение) в виде залога.
Подробнее по тел. +375293650697 (Екатерина)

Местонахождение лотов: Минская обл., Воложинский р-н, аг. Раков, ул. Радошковичская, 77

Дата и время проведения торгов	В отношении лотов №№ 1–29: **23 октября 2024 года в 14.30 (регистрация с 14.00 до 14.25).** В отношении лота № 30: **13 ноября 2024 года в 14.30 (регистрация с 14.00 до 14.25)** по адресу: г. Минск, ул. Мележа, 1, оф. 1127
Срок приема заявлений и внесения суммы задатка	В отношении лотов №№ 1–29: **с 10.00 11 октября 2024 года до 16.00 21 октября 2024 года.** В отношении лота № 30: **с 10.00 11 октября 2024 года до 16.00 11 ноября 2024 года**

Условия для участия в торгах:
1. До подачи заявления необходимо внести задаток на р/с **BY36ALFA30122215570040270000**, код банка ALFABY2X, УНП 192789344. Получатель – ООО «Фрондера», назначение платежа: **OTHR 40901.** Задаток для участия в торгах по Лоту «__», ООО «ЗападХимИнвест», проводимых __.__.2024.
2. Заявление на участие (на каждый лот отдельное) и необходимые документы (соглашение о правах и обязанностях сторон в 2 экземплярах (на каждый лот отдельное), копия платежного поручения о перечислении задатка, копия паспорта (стр. 31–33, действующая прописка); копия свидетельства о государственной регистрации – для ИП и юр. лица; документ, подтверждающий полномочия руководителя или представителя юр. лица, копия Устава – для юр. лица) принимаются в рабочие дни с 10.00 до 18.00 по адресу: г. Минск, ул. Мележа, 1, оф. 1127. Документы могут подаваться посредством направления почтой (220113, г. Минск, а/я 524) или личной подачи. Заявления, поступившие после установленного срока, не рассматриваются. Сроком поступления заявления является дата и время получения организатором торгов оригинала заявления на участие в аукционе и полного пакета прилагаемых документов (в случае направления почтой – дата и время поступления документов на абонентский ящик организатора торгов). По вопросу подготовки необходимых документов для участия в аукционе обращаться по телефонам: +375293082897, +375293058650.
3. К участию в торгах допускаются лица, подавшие организатору торгов в указанный в извещении о проведении торгов срок заявление с приложением необходимых документов и зарегистрированные в журнале регистрации на участие в торгах. Победителем аукциона признается участник, предложивший в ходе торгов наивысшую цену. Результаты торгов оформляются протоколом в день проведения торгов.
4. В случае если аукцион признан несостоявшимся в силу того, что заявление на участие в нем подано только одним участником или для участия в нем явился только один участник, при согласии этого участника приобрести предмет торгов по начальной цене, увеличенной на 5 %, комиссия в день проведения аукциона оформляет протокол о продаже предмета торгов этому участнику аукциона.
5. Победитель аукциона (Претендент на покупку) обязан возместить Организатору аукциона стоимость затрат на организацию и проведение открытого аукциона (вознаграждение аукциониста и затраты по размещению публикации в газете) на основании счета-фактуры и акта в течение 5 (пяти) календарных дней со дня проведения аукциона.
Вознаграждение аукциониста по лотам №№ 1–5, 10–13, 17–21, 29 – 10 %, по лотам №№ 6–9, 14–16, 22–28 – 9 %, по лоту № 30 – 2 % от конечной цены предмета торгов.
Победитель аукциона (Претендент на покупку) должен подписать с Продавцом договор купли-продажи предмета торгов после возмещения затрат на организацию и проведение аукциона в течение 5 (пяти) рабочих дней с момента подписания протокола о результатах торгов. Оплата приобретенного предмета торгов должна быть произведена в полном объеме не позднее 7 (семи) рабочих дней со дня проведения торгов.
6. Подробнее с правилами проведения торгов можно ознакомиться в разделе «Ликвидация» на сайте https://orgtorg.by/info.
7. Все желающие могут предварительно ознакомиться с предметом торгов. Контактное лицо для осмотра предмета торгов: **+375293042560, Андрей.**
8. Организация и проведение аукциона осуществляются на основании норм Положения «О порядке продажи имущества ликвидируемого юридического лица с публичных торгов», утвержденного постановлением Совета Министров Республики Беларусь от 08.01.2013 № 16.

Информация о продавце	**Общество с ограниченной ответственностью «ЗападХимИнвест» в лице ликвидатора – ООО «Партнёр-Консультант», тел. +375 (29) 365 06 97 (Екатерина) (231335, Гродненская область, Ивьевский район, аг. Липнишки, ул. Виленская, д. 12А, комн. 3В, УНП 590192510)**
Организатор аукциона	**ООО «Фрондера», 220113, г. Минск, ул. Мележа, 1, оф. 1127, тел. 8 (029) 308 28 97 • e-mail: info.torgi@orgtorg.by • сайт https://orgtorg.by • telegram https://t.me/orgtorg**

РУП «Институт недвижимости и оценки» (Гродненский филиал)

информирует о проведении открытого аукциона по продаже имущества, принадлежащего Гродненскому областному потребительскому обществу (Гродненский филиал)

Аукцион состоится 25.10.2024 г. в 11.00
по адресу: г. Гродно, ул. Врублевского, 3, 209.
Телефон для справок 55-87-71

Наименование, характеристика предмета аукциона, местонахождение предмета аукциона	ЛОТ 1: капитальное строение, инв. № 400/С-159346 (назначение – здание многофункциональное, наименование – здание административно-торгового и общественного питания), площадью 1 564,50 кв. м, г. Гродно, ш. Озерское, 43 и пожарная сигнализация ГР0000253. Лот № 1 расположен на земельном участке, кадастровый № 440100000001008366, площадью 0,1170 га (назначение – земельный участок для обслуживания здания многофункционального), расположенном по адресу: г. Гродно, ш. Озерское, 43. Условия проведения аукциона: - оплату приобретаемого объекта производить путем перечисления денежных средств на расчетный счет Продавца, а также иными способами, не противоречащими действующему законодательству Республики Беларусь; - расходы по государственной регистрации договора купли-продажи, перехода права собственности возложить на Покупателя; - право собственности переходит к Покупателю после полной оплаты, передачи объекта и государственной регистрации данного права в РУП «Гродненское агентство по государственной регистрации и земельному кадастру»; - документом, подтверждающим передачу имущества, является акт приема-передачи
Начальная цена продажи	770 452,12 руб. (семьсот семьдесят тысяч четыреста пятьдесят два рубля двенадцать копеек) с учетом НДС
Сумма задатка	77 045 руб. (семьдесят семь тысяч сорок пять рублей)
Реквизиты для перечисления задатка	BY44BLBB30120500833225001001 в Дирекции ОАО «Белинвестбанк» по Гродненской области, код банка BLBBBY2X, УНП 500833225
Место, дата и время окончания приема заявлений	Заявления на участие в аукционе принимаются по адресу: г. Гродно, ул. Врублевского, 3, каб. 208, с 8.30 до 17.30 (понедельник – четверг) и с 8.30 до 16.30 (пятница). Обед с 12.30 до 13.18. **Последний день приема заявлений – 23.10.2024 г. до 15.00**

Порядок оформления участия в аукционе, порядок его проведения, а также определения лица, выигравшего аукцион, содержатся в информации о проведении аукциона, опубликованной на сайте Организатора аукциона – https://grino.by/auktsiony

ИНФОРМАЦИЯ О ВНЕСЕНИИ ИЗМЕНЕНИЙ В ИЗВЕЩЕНИЕ О ПРОВЕДЕНИИ АУКЦИОНА

В извещение о проведении аукциона по продаже **здания конторы** с инв. № 630/С-79857 общей площадью 455,4 кв. м, расположенного по адресу: Минская область, г. Молодечно, ул. Молодежная, 2Б, продавец: ОАО «Передвижная механизированная колонна № 32» (222310, Минская обл., г. Молодечно, ул. Молодежная, 2Б), опубликованном в газете «Звязда» от 28.09.2024

вносятся следующие изменения:

предмет торгов дополнить имуществом общей стоимостью 6 379,64 бел. руб. с НДС (20 %):
бетонное покрытие (инв. № по бух. учету 2002),
ливневая канализация (инв. № по бух. учету 2009),
ворота откатные с ограждением К-Т 20 м (инв. № по бух. учету 1175),
система видеонаблюдения (инв. № по бух. учету 4632),
блочный тепловой пункт (инв. № по бух. учету 23034),
котел газовый настенный (инв. № по бух. учету 119487),
счетчик СЕ318 (инв. № по бух. учету 1199).

Начальная цена предмета торгов с учетом дополнений с НДС (20 %) **составит 173 179,64** бел. руб.
Задаток 10 % от начальной цены – **17 317,00** бел. руб.

Тел: (8017) 516-80-65, 516-80-64, (8029) 102-21-17, 136-31-11, телефон для осмотра 8 (029) 351 10 33.

УНП 600077220

Уважаемые акционеры
ОАО «Гомельская мебельная фабрика «Прогресс»!
25 октября 2024 года в 11.00
состоится внеочередное общее собрание акционеров

Место нахождения Общества: г. Гомель, ул. Лещинская, 49.

Повестка дня собрания: О выплате дивидендов.

Место проведения собрания: г. Гомель, ул. Лещинская, 49 (актовый зал).

Дата формирования реестра и списка лиц владельцев ценных бумаг для регистрации участников собрания – 16.10.2024.

Время регистрации в день проведения собрания с 10.30 до 11.00.

Для регистрации при себе иметь: акционеру – паспорт, представителю акционера – паспорт и доверенность.

Время и место ознакомления акционеров с материалами по вопросам повестки дня собрания: в течение 7 дней до проведения собрания с 11.00 до 13.00, а в день проведения собрания – с 9.00 до 11.00.

Справки по телефону 8 (0232) 341817.

Наблюдательный совет.

Открытое акционерное общество «Гомельская мебельная фабрика «Прогресс», находящееся Республика Беларусь, г. Гомель, ул. Лещинская, 49, на основании решения наблюдательного совета от 09.10.2024 для проведения внеочередного общего собрания акционеров определило дату формирования реестра акционеров – 16.10.2024.

УНП 400078768

ОБЪЯВЛЕНИЕ

ОАО «МИНСКОБЛХЛЕБОПРОДУКТ»

извещает, что внеочередное общее собрание акционеров состоится 21 октября 2024 года
по адресу: г. Минск, ул. Фабрициуса, 2.
Начало собрания в 09.00.

Регистрация акционеров с 08.30 до 08.55.
При себе иметь документы: акционеру общества – паспорт, представителю акционера паспорт и доверенность.

ПОВЕСТКА ДНЯ

1. О согласовании норм расхода сырья (муки) с учетом списания производственных потерь сырья на затраты при производстве макаронных изделий УП «Борисовский комбинат хлебопродуктов» ОАО «Минскоблхлебопродукт».

Наблюдательный совет ОАО «Минскоблхлебопродукт», тел. 282-57-57.

УНП 600013173

ООО «Фрондера» извещает о проведении публичных торгов в форме открытого аукциона по продаже имущества частного торгового унитарного предприятия «ЗападХимТорг»

Лот	Наименование	Начальная цена с учетом НДС 20 %, бел. руб.	Задаток, бел. руб.	Шаг аукциона, бел. руб.
1	Автомобиль грузовой вагон (WAGON) RENAULT DOKKER, рег. № АМ 3045-4, кузов (рама) № VF18SRPL464049361, 2019 г. вып.	32064,00	3206,40	1603,20
2	Грузовой вагон (WAGON) RENAULT MASTER, рег. № АМ 3587-4, кузов (рама) № VF1MAFZSC63777121, 2019 г. вып.	82656,00	8265,60	4132,80
3	Грузовой вагон (WAGON) RENAULT MASTER, рег. № АМ 3602-4, кузов (рама) № VF1MAFZSC63777147, 2019 г. вып.	83328,00	8332,80	4166,40
4	Грузовой вагон (WAGON) RENAULT MASTER, рег. № АМ 3604-4, кузов (рама) № VF1MAFZSC63777146, 2019 г. вып.	81216,00	8121,60	4060,80
5	Грузовой вагон (WAGON) RENAULT MASTER, рег. № АМ 3613-4, кузов (рама) № VF1MAFZSC63777145, 2019 г. вып.	86112,00	8611,20	4305,60
6	Грузовой вагон (WAGON) RENAULT MASTER, рег. № АМ 3616-4, кузов (рама) № VF1MAFZSC63777133, 2019 г. вып.	82656,00	8265,60	4132,80
7	Грузовой вагон (WAGON) RENAULT MASTER, рег. № АМ 3638-4, кузов (рама) № VF1MAFZSC63802865, 2019 г. вып.	84000,00	8400,00	4200,00
8	Грузовой вагон (WAGON) RENAULT MASTER, рег. № АМ 3646-4, кузов (рама) № VF1MAFESC63629826, 2019 г. вып.	87168,00	8716,80	4358,40
9	Автомобиль грузовой вагон (WAGON) PEUGEOT BOXER, рег. № АМ 3628-4, кузов (рама) № VF3YCTMFC12L38807, 2019 г. вып.	66624,00	6662,40	3331,20
10	Автомобиль грузовой вагон (WAGON) PEUGEOT BOXER, рег. № АМ 3713-4, кузов (рама) № VF3YDTMFC12N48044, 2020 г. вып.	79584,00	7958,40	3979,20
11	Автомобиль грузовой вагон (WAGON) PEUGEOT BOXER, рег. № АМ 3725-4, кузов (рама) № VF3YDTMFC12N58917, 2020 г. вып.	79584,00	7958,40	3979,20
12	Автомобиль грузовой вагон (WAGON) PEUGEOT BOXER, рег. № АМ 3726-4, кузов (рама) № VF3YCTMFC12N48564, 2020 г. вып.	84672,00	8467,20	4233,60
13	Автомобиль грузовой вагон (WAGON) PEUGEOT BOXER, рег. № АМ 3727-4, кузов (рама) № VF3YCTMFC12L38725, 2019 г. вып.	69888,00	6988,80	3494,40
14	Автомобиль грузовой вагон (WAGON) PEUGEOT BOXER, рег. № АМ 3751-4, кузов (рама) № VF3YCTMFC12L37035, 2019 г. вып.	68448,00	6844,80	3422,40
15	Автомобиль грузовой вагон (WAGON) PEUGEOT BOXER, рег. № АМ 8568-4, кузов (рама) № VF3YCTMFC12N40514, 2020 г. вып.	84672,00	8467,20	4233,60
16	Автомобиль грузовой вагон (WAGON) PEUGEOT BOXER, рег. № АМ 8563-4, кузов (рама) № VF3YDTMFC12M59294, 2019 г. вып.	65568,00	6556,80	3278,40
17	Автомобиль грузовой вагон (WAGON) CITROEN JUMPER, рег. № АМ 3743-4, кузов (рама) № VF7YDTMFC12M26142, 2019 г. вып.	65856,00	6585,60	3292,80
18	Легковой автомобиль ХЭТЧБЕК (HATCHBACK) SKODA RAPID, рег. № 4924 НА-4, кузов (рама) № XW8AT4NH8MK124243, 2021 г. вып.	39648,00	3964,80	1982,40
19	Легковой автомобиль ХЭТЧБЕК (HATCHBACK) SKODA RAPID, рег. № 4945 НА-4, кузов (рама) № XW8AT4NH6MK124029, 2021 г. вып.	43584,00	4358,40	2179,20
20	Легковой автомобиль ХЭТЧБЕК (HATCHBACK) SKODA RAPID, рег. № 5016 МТ-4, кузов (рама) № XW8AT4NH7MK113721, 2020 г. вып.	38688,00	3868,80	1934,40
21	Легковой автомобиль ХЭТЧБЕК (HATCHBACK) SKODA RAPID, рег. № 7144 МС-4, кузов (рама) № XW8AT6NH9MK105079, 2020 г. вып.	40608,00	4060,80	2030,40
22	Легковой автомобиль ХЭТЧБЕК (HATCHBACK) SKODA RAPID, рег. № 7166 МС-4, кузов (рама) № XW8AT6NH4MK102784, 2020 г. вып.	38688,00	3868,80	1934,40
23	Легковой автомобиль ХЭТЧБЕК (HATCHBACK) SKODA RAPID, рег. № 7167 МС-4, кузов (рама) № XW8AT6NH0MK108498, 2020 г. вып.	39936,00	3993,60	1996,80
24	Легковой автомобиль ХЭТЧБЕК (HATCHBACK) SKODA RAPID, рег. № 7170 МС-4, кузов (рама) № XW8AT6NH6MK103550, 2020 г. вып.	41280,00	4128,00	2064,00
25	Легковой автомобиль ХЭТЧБЕК (HATCHBACK) SKODA RAPID, рег. № 8290 МС-4, кузов (рама) № XW8AT4NH4MK111246, 2020 г. вып.	40608,00	4060,80	2030,40
26	Легковой автомобиль ХЭТЧБЕК (HATCHBACK) SKODA RAPID, рег. № 8307 МС-4, кузов (рама) № XW8AT4NH6MK111166, 2020 г. вып.	41280,00	4128,00	2064,00
27	Легковой автомобиль ХЭТЧБЕК (HATCHBACK) SKODA RAPID, рег. № 8345 МС-4, кузов (рама) № XW8AT6NH5MK111431, 2020 г. вып.	39360,00	3936,00	1968,00
28	Легковой автомобиль ХЭТЧБЕК (HATCHBACK) RENAULT ARKANA, рег. № 7100 МС-4, кузов (рама) № X7LRJC2D065973927, 2020 г. вып.	39360,00	3936,00	1968,00
29	Легковой автомобиль ХЭТЧБЕК (HATCHBACK) RENAULT ARKANA, рег. № 7455 МР-4, кузов (рама) № X7LRJC2DX64007087, 2019 г. вып.	39744,00	3974,40	1987,20
30	Легковой автомобиль ХЭТЧБЕК (HATCHBACK) RENAULT ARKANA, рег. № 7456 МР-4, кузов (рама) № X7LRJC2D764027880, 2019 г. вып.	37920,00	3792,00	1896,00
31	Легковой автомобиль ХЭТЧБЕК (HATCHBACK) RENAULT ARKANA, рег. № 7464 МР-4, кузов (рама) № X7LRJC2D464007084, 2019 г. вып.	40416,00	4041,60	2020,80
32	Легковой автомобиль ХЭТЧБЕК (HATCHBACK) RENAULT ARKANA, рег. № 7465 МР-4, кузов (рама) № X7LRJC2D264007150, 2019 г. вып.	37920,00	3792,00	1896,00
33	Легковой автомобиль ХЭТЧБЕК (HATCHBACK) RENAULT ARKANA, рег. № 7476 МР-4, кузов (рама) № X7LRJC2D164027910, 2019 г. вып.	39744,00	3974,40	1987,20
34	Легковой автомобиль ХЭТЧБЕК (HATCHBACK) RENAULT ARKANA, рег. № 8154 МР-4, кузов (рама) № X7LRJC2D264006628, 2019 г. вып.	38496,00	3849,60	1924,80
35	Легковой автомобиль ХЭТЧБЕК (HATCHBACK) RENAULT ARKANA, рег. № 8178 МР-4, кузов (рама) № X7LRJC2D964006285, 2019 г. вып.	37344,00	3734,40	1867,20
36	Легковой автомобиль ХЭТЧБЕК (HATCHBACK) RENAULT ARKANA, рег. № 8322 МС-4, кузов (рама) № X7LRJC2D765973908, 2020 г. вып.	40416,00	4041,60	2020,80
37	Имущество согласно списку № 1: https://docs.google.com/document/d/14sb-63PXK4afpfVLCTTprXTeucBkylof/edit?usp=drive_link&ouid=107336927377324979075&rtpof=true&sd=true	341121,30	1705,61	17056,07
38	Имущество согласно списку № 2: https://docs.google.com/document/d/1-I_JfShMBGbxesHAfe1oAB0UuA4R0OQq/edit?usp=drive_link&ouid=107336927377324979075&rtpof=true&sd=true	340511,32	1702,56	17025,57
39	Имущество согласно списку № 3: https://docs.google.com/document/d/1MoQ1p37iPCMHGCO9U936w9BwIrKz8yC0/edit?usp=drive_link&ouid=107336927377324979075&rtpof=true&sd=true	338560,05	1692,80	16928,00
40	Имущество согласно списку № 4: https://docs.google.com/document/d/1jQJvlwblNe5rjkpbjo8j-JdZCDXMMQ4_/edit?usp=drive_link&ouid=107336927377324979075&rtpof=true&sd=true	341861,55	1709,31	17093,08
41	Имущество согласно списку № 5: https://docs.google.com/document/d/1H7z1cVkl2iS9_eJ-gjt2yAsBTOoq_mW1/edit?usp=drive_link&ouid=107336927377324979075&rtpof=true&sd=true	353137,44	1765,69	17656,87
42	Имущественные права по Договору № 2-4/3 финансирования и создания долевого строительства, заключенного между ЧТУП «ЗападХимТорг» и СООО «АРЭСА-СЕРВИС ТС» (далее – Договор), на нежилые помещения, расположенные на 2-м этаже а осях 16-27 и Б-К/1, общей площадью 753,52 кв. м в соответствии с Приложением № 5 к Договору, в строящемся здании по ул. Некрасова в г. Минске (далее – объект долевого строительства), имеющего характеристики согласно Приложению № 1 к Договору, в соответствии с проектной документацией	804525,00	8045,25	40226,25
43	Автомобиль грузовой вагон (WAGON) RENAULT DOKKER, рег. № АМ 3339-4, кузов (рама) № VF18SRPL464028015, 2019 г. вып.	41 160,00	4 116,00	2 058,00

В отношении лотов №№ 1–36 проводятся вторые повторные торги. **Стоимость снижена на 20 %.** Ранее публикации размещались в газете «Звязда» № 188 (30322) от 26.09.2024, стр. 11. В отношении лотов №№ 37–42 проводятся первые торги. В отношении лота № 43 проводятся первые повторные торги. Ранее публикация размещалась в газете «Рэспубліка» от 18.06.2024

В отношении лотов №№ 1–7, 9, 12–15, 18–27, 29–32, 34, 35, 37–42 имеется ограничение (обременение) в виде залога (залогодержатель: по лотам №№ 1, 29-32, 34 – ОАО «Технобанк», по лоту № 42 – ОАО «Приорбанк»). В отношении лотов №№ 1–36 имеется временное ограничение на снятие транспортных средств с учета. Подробнее по тел. +375293650697 (Екатерина)

Местонахождение лотов №№ 1–36, 43: г. Минск, ул. Калиновского, 117. **Местонахождение лотов №№ 37–41:** Минская обл., Воложинский р-н, аг. Раков, ул. Радошковичская, 77

Дата и время проведения торгов	**В отношении лотов №№ 1–36, 43: 24 октября 2024 года в 12.00 (регистрация с 11.30 до 11.55).** **В отношении лотов №№ 37–42: 13 ноября 2024 года в 12.00 (регистрация с 11.30 до 11.55).** по адресу: г. Минск, ул. Мележа, 1, оф. 1127
Срок приема заявлений и внесения суммы задатка	В отношении лотов №№ 1–36, 43: с 10.00 11 октября 2024 года до 16.00 22 октября 2024 года. В отношении лотов №№ 37–42: с 10.00 11 октября 2024 года до 16.00 11 ноября 2024 года

Условия для участия в торгах:

1. До подачи заявления необходимо внести задаток на р/с **BY36ALFA3012 2215570040270000**, код банка ALFABY2X, УНП 192789344. Получатель – ООО «Фрондера», назначение платежа: **OTHR 40901.** Задаток для участия в торгах по Лоту «__», частное предприятие «ЗападХимТорг», проводимых __.__.2024.
2. Заявление на участие (на каждый лот отдельное) и необходимые документы (соглашение о правах и обязанностях сторон в 2 экземплярах (на каждый лот отдельное), копия платежного поручения о перечислении задатка, копия паспорта (стр. 31–33, действующая прописка); копия свидетельства о государственной регистрации – для ИП и юр. лица; документ, подтверждающий полномочия руководителя или представителя юр. лица, копия Устава – для юр. лица) принимаются в рабочие дни с 10.00 до 18.00 по адресу: г. Минск, ул. Мележа, 1, оф. 1127. Документы могут подаваться посредством направления почтой (220113, г. Минск, а/я 524) или личной подачи. Заявления, поступившие после установленного срока, не рассматриваются. Сроком поступления заявления является дата и время получения организатором торгов оригинала заявления на участие в аукционе и полного пакета прилагаемых документов (в случае направления почтой – дата и время поступления документов на абонентский ящик организатора торгов). По вопросу подготовки необходимых документов для участия в аукционе обращаться по телефонам: +375293082897, +375293058650.
3. К участию в торгах допускаются лица, подавшие организатору торгов в указанный в извещении о проведении торгов срок заявление с приложением необходимых документов и зарегистрированные в журнале регистрации на участие в торгах. Победителем аукциона признается участник, предложивший в ходе торгов наивысшую цену. Результаты торгов оформляются протоколом в день проведения торгов.
4. В случае если аукцион признан несостоявшимся в силу того, что заявление на участие в нем подано только одним участником или для участия в нем явился только один участник, при согласии этого участника приобрести предмет торгов по начальной цене, увеличенной на 5 %, комиссия в день проведения аукциона оформляет протокол о продаже предмета торгов этому участнику аукциона.
5. Победитель аукциона (Претендент на покупку) обязан возместить Организатору аукциона стоимость затрат на организацию и проведение открытого аукциона (вознаграждение аукциониста и затраты по размещению публикации в газете) на основании счета-фактуры и акта в течение 5 (пяти) календарных дней со дня проведения аукциона.

Вознаграждение аукциониста: по лотам №№ 1, 18–36, 43 – 7 %, по лотам №№ 2–17 – 6 %, по лотам №№ 37–41 – 2 %, по лоту № 42 – 3,5 % от конечной цены предмета торгов.

Победитель аукциона (Претендент на покупку) должен подписать с Продавцом договор купли-продажи предмета торгов после возмещения затрат на организацию и проведение аукциона в течение 5 (пяти) рабочих дней с момента подписания протокола о результатах торгов. Оплата приобретенного предмета торгов должна быть произведена в полном объеме не позднее 7 (семи) рабочих дней со дня проведения торгов.

6. Подробнее с правилами проведения торгов можно ознакомиться в разделе «Ликвидация» на сайте https://orgtorg.by/info.
7. Все желающие могут предварительно ознакомиться с предметом торгов. **По вопросу ознакомления – Андрей, +375293042560.**
8. Организация и проведение аукциона осуществляются на основании норм Положения «О порядке продажи имущества ликвидируемого юридического лица с публичных торгов», утвержденного постановлением Совета Министров Республики Беларусь от 08.01.2013 № 16.
9. Все мероприятия, связанные со снятием имущества с учета в уполномоченном государственном органе, осуществляет покупатель собственными силами и за свой счет на основании выданной доверенности

Информация о продавце	**Частное торговое унитарное предприятие «ЗападХимТорг» в лице ликвидатора – ООО «Партнёр-Консультант», тел. +375 (29) 365-06-97 (Екатерина) (231335, Гродненская область, Ивьевский район, с/с Липнишковский, аг. Липнишки, ул. Виленская, д. 12А, корпус 1, комн. 6, УНП 590828925)**
Организатор аукциона	**ООО «Фрондера», 220113, г. Минск, ул. Мележа, 1, оф. 1127, тел. 8 (029) 308 28 97 • e-mail: info.torgi@orgtorg.by • сайт https://orgtorg.by • telegram https://t.me/orgtorg**

Надвор'е

СОНЕЧНА ЯШЧЭ БУДЗЕ, ЦЯПЛЕЙ — НАЎРАД ЦІ

А пакуль дажджы, плюс моцныя дажджы

А ў чацвер мы ў сталіцы праводзілі актыўнае бабіна лета — у гэты дзень было не па-кастрычніцку цёпла — у разгар дня — да плюс 20. А далей нас чакаюць вятры са Скандынавіі, паведамляюць спецыялісты Рэспубліканскага цэнтра па гідраметэаралогіі, кантролі радыеактыўнага забруджвання і маніторынгу навакольнага асяроддзя Мінпрыроды.

У пятніцу надвор'е ў Беларусі будуць вызначаць актыўныя атмасферныя франты, якія ссоўваюцца з Заходняй Еўропы. Воблачна з праясненнямі. Ноччу пераважна па заходняй палове, днём на большай частцы тэрыторыі краіны пройдуць дажджы. Днём у многіх раёнах чакаюцца дажджы моцныя. Ноччу і раніцай месцамі слабы туман. Вецер паўднёвы з пераходам на паўночна-заходні ўмераны, у асобных раёнах парывісты. Тэмпература паветра ўначы ад 9 градусаў да 15 цяпла, максімальная днём складзе ад 11 градусаў на захадзе да 21 градуса па ўсходзе краіны. Атмасферны ціск будзе інтэнсіўна расці.

У суботу чакаецца значнае пахаладанне. У гэтыя суткі ноччу на большай частцы тэрыторыі, а днём па ўсходзе захаваецца ўплыў актыўнай франтальнай сістэмы, днём у заходніх і цэнтральных раёнах надвор'е будзе вызначаць вобласць павышанага атмасфернага ціску. Чакаецца паступленне халодных паветраных мас са Скандынавіі. Воблачна з праясненнямі. Ноччу і раніцай на большай частцы тэрыторыі, днём па ўсходзе краіны пройдуць дажджы. Ноччу і раніцай месцамі па краіне дажджы моцныя. У начныя і ранішнія гадзіны ў асобных раёнах слабы туман. Вецер заходні, умераны, па ўсходзе месцамі парывісты. Тэмпература паветра ўначы будзе ад 2 цяпла на захадзе краіны да 10 градусаў па ўсходзе, максімальная днём 8—14 градусаў.

Дажджлівая і халодна будзе і ў нядзелю. У гэты час ноччу ўмовы надвор'я ў Беларусі ў асноўным будзе вызначаць вобласць павышанага атмасфернага ціску, толькі па ўсходзе, а днём у многіх раёнах адаб'ецца ўплыў атмасферных франтоў. Воблачна з праясненнямі. Ноччу па ўсходзе, днём на большай частцы тэрыторыі краіны пройдуць дажджы. Ноччу і раніцай у асобных раёнах слабы туман. Вецер пераменных напрамкаў умераны, удзень месцамі парывісты. Тэмпература паветра ўначы 1—8 цяпла, месцамі замаразкі да мінус 2 градусаў, максімальная тэмпература паветра ўдзень ад 7 да 14 цяпла.

Сяргей КУРКАЧ.

11 КАСТРЫЧНІКА Даты Падзеі Людзі

У краіне

1899 год — нарадзіўся Сяргей Міхайлавіч Ліпатаў, беларускі вучоны, акадэмік НАН Беларусі, доктар хімічных навук, прафесар. Распрацаваў агульную тэорыю сінерэзіісу (прэмія імя Д. І. Мендзялеева АН СССР), вакуумны спосаб фарбавання, схему атрымання віскозы, спосаб атрымання спірту з крухмалу і цэлюлозазмяшчальнай сыравіны, якія ўкаранёны ў прамысловасць. Аўтар звыш 150 навуковых прац.

1913 год — нарадзілася Эдзі Агняцвет, беларуская дзіцячая паэтэса, перакладчыца. Працавала рэдактарам на Беларускім радыё, кансультантам у кабінеце маладога аўтара СП БССР, у аддзеле паэзіі часопіса «Полымя рэвалюцыі», у Дзяржаўным выдавецтве БССР. Падчас Вялікай Айчыннай вайны жыла ва Узбекістане. Выдала зборнікі паэзіі «Маё пакаленне», «Вясновай раніцай», «Дарога ў будучыню», «Беларуская рабіна», паэму «На беразе Волгі» і іншыя. Выйшлі таксама шматлікія кнігі паэзіі для дзяцей. Пераклала на беларускую творы А. Пушкіна, М. Някрасава, У. Маякоўскага, Г. Ахматавай, А. Барто, Л. Украінкі, М. Джаліля. У яе перакладзе з французскай выйшлі кнігі П.-Ж. Бэранжэ «Выбраныя песні», «Краіна Паэмія» (анталогія французскай паэзіі для дзяцей), А. Экзюперы «Маленькі прынц», Г. Апалінэра «Зямны акіян», П. Элюара «З табою».

У свеце

1138 год — землетрасенне ў Алепа, ці Халебскі землятрус, — адно з самых магутных землетрасенняў (магнітудай 8,0), вядомых чалавецтву. Землятрус адбываўся ў некалькі этапаў, ахапіўшы тэрыторыі сучасных паўночнай Сірыі і паўднёва-заходняй Турцыі, пазней —Ірана і Азербайджана. Алепа — буйны і шматлюдны гарадскі цэнтр з часоў антычнасці, геалагічна размешчаны ўздоўж паўночнай часткі сістэмы буйных геалагічных разломаў, да якіх таксама адносіцца і ўпадзіна Мёртвага мора, якія падзяляюць аравійскую і афрыканскую тэктанічныя пліты, знаходзяцца ў пастаянным узаемадзеянні. Дамаскі летапісец Ібн аль-Каланісі ўказаў колькасць ахвяр — звыш 230 000 чалавек. Гэта шакіравала сучаснікаў, асабліва заходніх рыцараў-крыжаносцаў, паколькі тады ў паўночна-заходняй Еўропе, адкуль большасць з іх былі родам, рэдкі горад меў насельніцтва ў 10 000 жыхароў.

1885 год — нарадзіўся Франсуа Марыяк, французскі пісьменнік і паэт, лаўрэат Нобелеўскай прэміі 1952 года («Падлетак колішніх часоў», «Пустэльня кахання»). На беларускую мову асобныя вершы Ф. Марыяка пераклала Ніна Мацяш.

1899 год — пачалася ІІ англа-бурская вайна — прэвентыўная вайна бурскіх рэспублік — Паўднёва-Афрыканскай рэспублікі (Рэспублікі Трансвааль) і Аранжавай Свабоднай дзяржавы (Аранжавай Рэспублікі) супраць Брытанскай імперыі, якая скончылася перамогай апошняй.

1944 год — у склад СССР увайшла Тувінская Народная Рэспубліка — часткова прызнанае дзяржаўнае ўтварэнне, якое існавала ў перыяд з 1921 да 1944 года на тэрыторыі былога т. зв. Уранхайскага краю, што з 1912 да 1921 года з'яўлялся пратэктаратам Расіі, а да таго ўяўляў сабой частку імперыі Цын.

Так гаварыў...

МІХАІЛ ЖВАНЕЦКІ:

«Лепш прамаўчаць і падацца некаму дурнем, чым загаварыць і не пакінуць на гэты конт ніякіх сумненняў».

СЁННЯ

Сонца

	Усход	Захад	Даўжыня дня
Мінск —	7.30	18.21	10.51
Віцебск —	7.21	18.09	10.48
Магілёў —	7.20	18.11	10.51
Гомель —	7.15	18.10	10.55
Гродна —	7.45	18.37	10.52
Брэст —	7.44	18.39	10.55

Месяц

Першая квадра 10 кастрычніка. Месяц у сузор'і Рыб.

Імяніны

Пр. *Марыі, Абрама, Аляксандра, Аляксея, Анатоля, Мікалая, Прохара, Рыгора, Фёдара.* **К.** *Альдоны, Аляксандра, Эміля.*

Фота Віктара ІВАНЧЫКАВА.

ЗАЎТРА

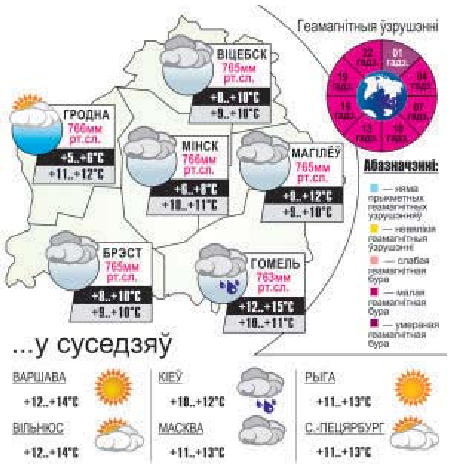

УСМІХНЕМСЯ

— А мне ўчора жонка на мабільнік нейкую «бздуру» скінула, дык ён перастаў працаваць...

— Вірус, ці што?

— Ды яна не прызнаецца, падобна, прас...

Фільм быў такі нецікавы, што ў зале цалаваліся нават незнаёмыя людзі.

Адзін прыяцель — другому:

— Ты чаго такі худы? Ты ж месяц адпачываў у Турцыі. Цябе што, там не кармілі?

— Ды, разумееш, дрэнная спадчыннасць, паскораны метабалізм, нуда па радзіме...

— Прымаў?

— Так!

ЗВЯЗДА БЕЛАРУСКАЯ ГАЗЕТА

ЗАСНАВАЛЬНІКІ: Савет Рэспублікі Нацыянальнага сходу Рэспублікі Беларусь, Палата прадстаўнікоў Нацыянальнага сходу Рэспублікі Беларусь, Савет Міністраў Рэспублікі Беларусь

Выдавец — Рэдакцыйна-выдавецкая ўстанова «Выдавецкі дом «Звязда».

Рэгістрацыйнае пасведчанне нумар 2 ад 17 лютага 2009 года, выдадзенае Міністэрствам інфармацыі Рэспублікі Беларусь.

Дырэктар — галоўны рэдактар КАРЛЮКЕВІЧ Аляксандр Мікалаевіч.

АДРАС: 220013, г. Мінск, вул. Б. Хмяльніцкага, 10а.

ТЭЛЕФОНЫ Ў МІНСКУ: прыёмная – 311 17 13 (тэл./факс); аддзелаў: пісьмаў — 311 17 44, маркетынгу — 263 66 73, бухгалтэрыі — 311 17 16.

прыём рэкламы тэл./факс: 311 17 27, e-mail: reklama@zviazda.by

Матэрыялы, пазначаныя гэтым значком, носяць рэкламны характар. Адказнасць за змест рэкламы нясуць рэкламадаўцы.

Аўтары апублікаваных матэрыялаў нясуць адказнасць за падбор і дакладнасць фактаў. Іх меркаванні не заўсёды супадаюць з меркаваннем рэдакцыі. Рэдакцыя па сваім меркаванні адбірае і публікуе адрасаваныя ёй пісьмы. Перадрук матэрыялаў, апублікаваных у «Звяздзе», толькі з дазволу рэдакцыі.

www.zviazda.by

e-mail: info@zviazda.by

(для зваротаў): zvarot@zviazda.by

Газета адрукавана ў Рэспубліканскім унітарным прадпрыемстве «Выдавецтва «Беларускі Дом друку». ЛП № 38200000007667 ад 30.04.2004. 220013, Мінск, прасп. Незалежнасці, 79/1. Выходзіць 5 разоў на тыдзень.

Тыраж 11 786. Індэкс 63850. Зак. № 2376.

Нумар падпісаны ў 19.30 10 кастрычніка 2024 года.

М 1 2 3 4 5 6 7 8 9 10 11 12
П 1 2 3 4 5 6 7 8 9 10 11 12