РАЗАМ СВЯТКУЕМ ЮБІЛЕЙ «АЛЕСІ» 5

УСЁ БОЛЬШ МОКРЫ СНЕГ 16

Выдаецца з 9 жніўня 1917 г.

Родная газета на роднай мове

ЗВЯЗДА

+TV ПРАГРАМА

15 ЛІСТАПАДА 2024 г. ПЯТНІЦА № 223 (30357)

З першых вуснаў

«ПУНКТ РОСТУ — ГЭТА ДЗЕЦІ. ТАМУ МЫ І Ў ДВАРАХ СТАДЫЁНЫ БУДУЕМ»

Спартыўныя тэмы, маладзёжныя ініцыятывы і пытанні на злобу дня — акцэнты рабочага дня кіраўніка дзяржавы

Прэзідэнт Беларусі Аляксандр Лукашэнка наведаў стадыён «Трактар» і парк побач з ім у першы дзень функцыянавання комплексу пасля рэканструкцыі. Тыдзень таму, падчас адкрыцця новага басейна, старшыня Мінскага гарвыканкама Уладзімір Кухараў запрасіў кіраўніка дзяржавы наведаць абноўлены сталічны аб'ект. Прэзідэнт запрашэнне прыняў.

Разам з тым святочны характар мерапрыемства не перашкодзіў размовам на надзённыя тэмы. Найперш Прэзідэнт нагадаў пра «даўжок», маючы на ўвазе заканчэнне работ на «Мотавелазаводзе». «Гэта вельмі важна, таму што сацыяльныя аб'екты — гэта добра, але патрэбны вытворчасці — грошы зарабляць», — звярнуў увагу Аляксандр Лукашэнка. Цяпер на заводзе ідзе ўстаноўка абсталявання, у пачатку 2025 года аб'ект будзе гатовы, далажылі кіраўніку дзяржавы. Аляксандр Лукашэнка падкрэсліў, што работы трэба паскорыць, каб у студзені да выбараў падарыць мадэрнізаванае прадпрыемства народу. Таксама кіраўнік дзяржавы звярнуў увагу на тое, што ў найбліжэйшыя месяцы неабходна завяршыць будаўніцтва завода па вытворчасці аўтобусаў «МАЗ» і нацыянальнага выставачнага цэнтра. «Па выніках года падвядзём вынікі па якасці. Найлепшыя тавары выставім там», — заўважыў беларускі лідар.

Прэзідэнту паказалі вынікі рэканструкцыі парку імя 50-годдзя Вялікага Кастрычніка. Дарэчы, гэта другі па велічыні парк у сталіцы, які займае 68 гектараў. Пасля рэканструкцыі ён стаў яшчэ больш прывабным для мінчан: з'явіліся пляцоўкі для валейбола і міні-футбола, стрытбола і варкаўта, для скейтбордынгу і заняткаў на вулічных трэнажорах, стала больш месцаў для адпачынку. «Даўні-даўні парк. Я пастаянна міма ездзіў, шмат разоў заязджаў сюды і на стадыён, — успомніў Аляксандр Лукашэнка. — Гэты парк даўні, для народа пабудаваны. Народны парк, добры парк».

Фота БелТА.

Дзеці павінны прыводзіць бацькоў на спартыўныя пляцоўкі

Асобна старшыня Мінскага гарвыканкама далажыў пра добраўпарадкаванне сталіцы і развіццё спартыўнай інфраструктуры. Па яго словах, у горадзе робіцца ўсё, каб людзі адчувалі сябе камфортна і ў кожным раёне маглі займацца фізкультурай. За апошнія два гады завершана будаўніцтва трох паркаў: Уга Чавеса ў Каменнай горцы, імя М. Я. Паўлава ў Маскоўскім раёне (каля студэнцкай вёскі) і яблыневага сквера каля Першага нацыянальнага гандлёвага дома. Уладзімір Кухараў адзначыў, што да нядаўняга часу ў Мінску заставалася нямала лакальных зялёных зон, якія не былі добраўпарадкаваны. Адміністрацыі раёнаў узяліся за вырашэнне гэтай праблемы — за тры гады зрабілі 64 зоны адпачынку, якія з задавальненнем наведваюць жыхары і госці сталіцы. «Вельмі дастойна», — ацаніў кіраўнік дзяржавы.

Уладзімір Кухараў расказаў, што ў Мінску працягваецца развіццё сеткі веладарожак. Цяпер іх 293 кіламетры. «У наступнай пяцігодцы мы плануем яшчэ 85 кіламетраў. Такім чынам, агульная сетка перавысіць 380 кіламетраў, што дазволіць з любога мікрараёна на веласіпедзе дабрацца да любога пункта ў горадзе», — адзначыў ён.

«Гэта важна. Мы Мотавелазавод захавалі, развіваем. Вось веласіпеды — перамяшчайцеся», — заўважыў Прэзідэнт.

Не спыняецца работа па добраўпарадкаванні дваровых спартыўных пляцовак. Цяпер іх налічваецца 344. За апошнія тры гады ў поўны парадак былі прыведзены 225. Старшыня Мінгарвыканкама запэўніў, што ў 2025 годзе гэта работа будзе завершана. Ён таксама расказаў, што за два апошнія гады ў кожным раёне Мінска зроблены лыжныя трасы са штучным снегам. Акрамя гэтага, у сталіцы працуюць чатыры лыжаролерныя трасы. «І школы туды, на лыжы», — падкрэсліў Прэзідэнт. Па словах Уладзіміра Кухарава, у кожнай з 245 мінскіх школ ёсць спартыўнае ядро, і кожны школьны стадыён адкрыты для людзей днём і вечарам. «Гэта правільна. Дзеці павінны туды весці бацькоў», — ацаніў Аляксандр Лукашэнка.

Для ўсіх ахвотных адкрыты і знакамітыя спартыўныя аб'екты. Напрыклад, у падтрыбунных памяшканнях Нацыянальнага алімпійскага стадыёна «Дынама» адкрыты цір і скаладром, вельмі папулярныя ў наведвальнікаў. На вуліцы Жудро ўведзены ў строй тэнісныя корты. Па словах Уладзіміра Кухарава, гэта быў даўгабуд, але аб'ект прывялі ў парадак. Цяпер там дзейнічаюць чатыры корты са штучным пакрыццём і чатыры — з земляным. Прэзідэнт падкрэсліў, што гэты аб'ект павінен быць хоць і даступным, але не бясплатным. Значная частка бюджэтных сродкаў затрачваецца на падрыхтоўку спартсменаў (у тым ліку і тэнісістаў), стварэнне спартыўнай інфраструктуры, падрыхтоўку трэнераў і гэтак далей. «Мільянерамі становяцца тэнісісты за бясплатна. А ніхто не дапамагае практычна... Таму хочаш гуляць — плаці. Або дагавор заключай. Стаў багатым — рабі ўнёсак», — паставіў задачу Аляксандр Лукашэнка.

Цяпер у Мінску добраўпарадкаваны дзевяць міжшкольных стадыёнаў (у кожным раёне горада), дзе ёсць футбольнае поле са штучным пакрыццём, лёгкаатлетычныя дарожкі і ўсе спартыўныя трэнажоры. Аляксандр Лукашэнка нагадаў, як футбалісты раней скардзіліся на тое, што ствараецца шмат хакейных пляцовак, і звярнуў увагу, што футбольныя палі і ўсе ўмовы для заняткаў футболам ёсць у кожным раёне Мінска. «Ідзі — гуляй. Я як футбаліст гавару: калі б такія ўмовы былі раней», — заўважыў ён.

Па словах Уладзіміра Кухарава, на наступны год запланавана ўвядзенне ў строй двух фізкультурна-аздараўленчых комплексаў — у Каменнай горцы і Лошыцы. Таксама завяршаецца рэканструкцыя спарткомплексу «Дынама» на вуліцы Даўмана, які таксама будзе ўведзены ў эксплуатацыю ў 2025 годзе. Акрамя таго, прынята рашэнне зрабіць у лясным масіве «Мядзведжына» лыжаролерную трасу працягласцю 2,5 кіламетра і добраўпарадкаваны цір для біятланістаў.

СТАР. 2

КОРАТКА

- Прырост сярэдняй шырокай грашовай масы ў гадавым выражэнні запаволіўся ў кастрычніку да 14,4 %.
- **У Беларусі прадоўжаць «зямельную амністыю» да 1 студзеня 2028 года.**
- Па выніках 10 месяцаў 2024 года найбольшы аб'ём здзелак па набыцці прадукцыі сельскай гаспадаркі на Беларускай універсальнай таварнай біржы прыпаў на кампаніі з Расіі, Казахстана і Аб'яднаных Арабскіх Эміратаў.

Бяспека

У ратавальнікаў работы хапала

Як прайшло самае спякотнае лета, расказалі спецыялісты АСВОД

Купальны сезон 2024 года стаў адным з самых напружаных для ратавальнікаў АСВОД. У першую чаргу на гэта паўплывала стабільна спякотнае надвор'е на працягу ўсяго купальнага сезона. Сярэдняя дзённая тэмпература склала плюс 23 градусы, што на тры градусы вышэй, чым звычайна. Паводле звестак Белгідрамета, лета 2024-га стала другім самым гарачым з 1881 года. Была зафіксавана вялікая колькасць вельмі спякотных дзён — іх сіноптыкі налічылі 28. На купальны сезон паўплываў і той факт, што беларусы аддавалі перавагу адпачынку на вадаёмах унутры краіны, пры тым што ў спякотнае лета людзі шмат купаліся, вялікай колькасці ўтапленняў удалося не дапусціць.

У калодзежы, бочцы, падвале...

Як расказала **вядучы спецыяліст па сувязях з грамадскасцю рэспубліканскага савета АСВОД Кацярына МІХАЛЁВА,** за купальны сезон 2024 года выратаваны 170 чалавек, з іх 19 непаўналетніх. Патануў 241 чалавек. Усяго з пачатку года на вадаёмах выратаваны 210 чалавек. За апошнія пяць гадоў па краіне колькасць патанулых удалося знізіць на 10 працэнтаў.

СТАР. 4

ISSN 1990 — 763X

ЗВЯЗДА Да чытача з любоўю!

У НОВЫ ГОД – З ЛЮБІМАЙ ГАЗЕТАЙ

Ідзе падпіска на I квартал і I паўгоддзе 2025 года.

Усім, хто падпісаўся на I квартал або I паўгоддзе 2025 года, у падарунак календары: насценны, рэлігійны, народны і месяцавы.

«ПУНКТ РОСТУ — ГЭТА ДЗЕЦІ. ТАМУ МЫ І Ў ДВАРАХ СТАДЫЁНЫ БУДУЕМ»

Трэба працаваць з трэнерамі, каб давалі вынік

Побач з паркам імя 50-годдзя Вялікага Кастрычніка знаходзіцца Дом фізічнай культуры «Кольцы славы», дзе займаюцца выхаванцы Спецыялізаванай дзіцяча-юнацкай школы алімпійскага рэзерву па спартыўнай гімнастыцы і акрабатыцы. Дом фізкультуры быў пабудаваны ў 1956 годзе для гульнявых відаў спорту. У 1970-м яго перадалі дзіцяча-юнацкай школе па спартыўнай гімнастыцы. У 2023 годзе Дом фізкультуры, з якога выйшла нямала майстроў спорту, рэканструявалі. Гістарычны абноўлены аб'ект наведаў і Прэзідэнт. «Традыцыі — гэта добра, але нам патрэбны вынікі цяпер», — заўважыў Аляксандр Лукашэнка, кажучы пра сучасны стан спартыўнай гімнастыкі. Галоўнае, па яго словах, для дасягнення выніку — трэнер: «Ёсць трэнер — будзе вынік, не будзе трэнера — не будзе выніку. Таму трэба працаваць з трэнерамі для таго, каб давалі вынік. Няма выніку — трэба развітвацца і малады рухаць».

На важнасць працы з трэнерскім складам Прэзідэнт зрабіў акцэнт і падчас размовы са старшынёй Беларускай федэрацыі футбола. «У мяне да цябе толькі адно пытанне — «Калі?» — звярнуўся кіраўнік дзяржавы да Мікалая Шарснёва, маючы на ўвазе доўгачаканыя перамогі беларускіх футбалістаў. Аляксандр Лукашэнка таксама звярнуў увагу на расійскі досвед аб'ядання ў адну федэрацыю водных і гімнастычных відаў. Па яго словах, пра такі падыход варта падумаць і ў Беларусі, каб блізкія віды спорту былі аб'яднаны ў адзін кулак.

Нацыянальны футбольны стадыён, будаўніцтва якога будзе скончана ў гэтым годзе, Аляксандр Лукашэнка назваў авансам для футбалістаў. Мікалай Шарснёў расказаў, што федэрацыя актыўна працуе над выхаваннем новага пакалення футбалістаў. «Ужо з гэтага года мы поўнасцю аднавілі сістэму падрыхтоўкі, пачынаючы ад 7 гадоў. У нас поўнасцю сфарміраваны чэмпіянаты рэспубліканскага ўзроўню з 9, 10, 11, 12, 14 гадоў. І гэты чэмпіянат ужо праходзіць. У дзіцячым футболе на сёння сфарміравана сістэма падрыхтоўкі. Далей гэта ўзровень трэнерскай працы, нагрузкі, таму што калі ў дзяцінстве не сфарміруеш хуткасныя якасці, вынослівасць, потым ужо складана ад гэтым казаць», — расказаў Мікалай Шарснёў. Аднак, па словах Прэзідэнта, неабходна павышаць і фізічную падрыхтоўку футбалістаў і ў вядучых камандах. І гэта таксама адказнасць трэнераў.

Хуткасць і фізічная падрыхтоўка

Размова пра футбол працягнулася і ў чашы стадыёна «Трактар». Знакаміты аб'ект пабудаваны ў 1950 гадах. За сваю гісторыю ён перажыў некалькі рэканструкцый, апошняя з якіх завяршылася да 7 лістапада гэтага года. Праводзілася яна невыпадкова. Прэзідэнт нагадаў, што пасля дасягнення дамоўленасці з кітайскімі партнёрамі аб будаўніцтве нацыянальнага футбольнага стадыёна было вырашана і свой стадыён «Трактар» прывесці ў парадак. Цяпер тут добраўпарадкавана гульнявое поле з натуральным пакрыццём, уздоўж якога размешчаны чатыры бегавыя дарожкі, а за варотамі — два палі са штучным пакрыццём для міні-футбола. Назіраць за гульнёй з трыбун могуць больш за 5,8 тысячы чалавек. Плануецца, што тут будуць праходзіць матчы вышэйшай лігі чэмпіянату Беларусі па футболе. Абноўлены стадыён «Трактар» таксама будзе дамашняй арэнай для мужчынскай і жаночай каманд футбольнага клуба «Мінск».

Візіт Прэзідэнта на некалькі хвілін прыпыніў трэніроўку жаночай каманды «Мінск». Аляксандр Лукашэнка расказаў дзяўчатам пра сваю футбольную кар'еру і пра тое, як яна скончылася — з-за траўмы калена. Аднак, па словах Аляксандра Лукашэнкі, на сучасных палях надта сур'ёзныя траўмы спартсменам пагражаюць рэдка: палі якасныя, мяккія і роўныя. Футбалісткі папрасілі Прэзідэнта падпісаць мяч «на ўдачу», які зойме пачэснае месца ў музеі клуба.

Асобная парада ад кіраўніка дзяржавы футбалісткам — працаваць над фізічнай падрыхтоўкай. Аляксандр Лукашэнка падкрэсліў, што беларускія гульцы павінны выступаць так, каб не было патрэбы ў легіянерах. Па яго словах, многія спартсмены з іншых краін і самі хочуць выступаць у Беларусі, але прыярытэт за беларусамі. «Паспехаў вам. І, самае галоўнае, каб без траўм. І запомніце: хуткасць і фізічная падрыхтоўка. Калі гэта ў вас — будзеце выйграваць. Не — вы адстанеце. Хакей і футбол ужо такія хуткасці атрымалі. Хуткасць шалёная, хутка трэба гуляць», — адзначыў Аляксандр Лукашэнка.

Сустрэча з байцамі студатрадаў — як бальзам на сэрца

Рэканструкцыя стадыёна «Трактар» была аб'яўлена маладзёжнай будоўляй, у ёй прынялі ўдзел студэнцкія будаўнічыя атрады ўсіх ВНУ Мінска. Рабілі і для сябе — плануецца, што ў хуткім часе на стадыёне пачне функцыянаваць маладзёжная крэатыўная прастора, якая стане цэнтрам прыцягнення сталічнага актыву БРСМ. Прэзідэнт сустрэўся і з маладымі людзьмі. Аляксандр Лукашэнка згадаў, што ў свой час таксама працаваў у будатрадзе (трэба было зарабляць грошы) і атрымаў карысны досвед, які застаўся на ўсё жыццё. «Гэта зусім іншы студэнт, калі ён пабыў у будатрадзе. Абсалютна іншы. Мяне не трэба было прывучваць да працы, я ўсё жыццё працаваў у вёсцы з дзяцінства. А гарадскія з намі, пабываўшы ў будатрадзе, зусім іншыя людзі. Таму я гэта ведаю і прыхільнік гэтага», — успомніў Аляксандр Лукашэнка. Ён звярнуў увагу, што БРСМ павінен засвойваць кірункі, якія сапраўды патрэбны людзям: будатрадаўскі рух, яго кіраўнік дзяржавы назваў канькам БРСМ, валанцёрскі рух, дапамога пажылым людзям.

Маладыя людзі задалі Прэзідэнту некалькі пытанняў, у тым ліку і на футбольную тэму. У Аляксандра Лукашэнкі спыталі пра яго самыя яскравыя ўражанні ў футболе. Кіраўнік дзяржавы прызнаўся, што самыя яркія футбольныя ўспаміны звязаны з гадамі вучобы ў школе, калі на футбольным полі збіралася ўся вясковая моладзь. Аляксандр Лукашэнка расказаў, што займаўся футболам і ў студэнцкія часы, гуляў за розныя каманды. «Але ў мяне вось гэта засталося — вясковая закваска. Я тады шмат бегаў, займаўся спортам. Хацеў быць футбалістам. Але потым траўміраваў калена і перайшоў у хакей», — адзначыў кіраўнік дзяржавы. — Футболам рэкамендую займацца, але не рэкамендую бегаць па асфальце, таму што з часам гэта заўсёды вылазіць бокам. А самае, кажуць, лепшае — гэта веласіпед і плаванне». Але, як прызнаўся Аляксандр Лукашэнка, сам ён плаванне не любіць, паколькі гэта вельмі нудная справа, а вось веласіпед — з задавальненнем.

Не пакінулі без увагі і новыя спартыўныя аб'екты — басейн, футбольны стадыён. У Прэзідэнта спыталі, ці можна лічыць іх пунктамі росту айчыннага спорту. На словах Аляксандра Лукашэнкі, пункты росту — невялікія пляцоўкі, дзе трэнеры могуць заўважыць перспектыўных дзяцей і давесці іх да п'едэстала. «Галоўная праблема ў нас — гэта фізічны стан спартсменаў. Фізічна не гатовы па асобных відах спорту на самым высокім узроўні выступаць. Не гатовы фізічна. У футболе яны не могуць бегчы з першай да апошняй хвіліны. 90 хвілін яны не могуць бегаць. А сёння яшчэ і думаць трэба. Футбол стаў вельмі хуткім. А фізічны стан адкуль? Ад пунктаў росту. А пункт росту — гэта дзеці. Таму мы і ў дварах стадыёны будуем. У нас ужо гэтых пляцовак мора. Галоўнае — захапіць дзяцей. Пункты росту — у дварах», — растлумачыў сваю пазіцыю Прэзідэнт. Пры гэтым ён заўважыў, што з дзецьмі трэба працаваць ужо з першага класа школы, а па некаторых відах, напрыклад, мастацкай гімнастыцы, і раней. Па словах кіраўніка дзяржавы, усё залежыць і ад бацькоў. У выхаванні дзяцей на першае месца ён паставіў вучобу, на другое — спорт, на трэцяе — англійскую мову. «Вялікая справа, калі ты прыходзіш у нейкую кампанію і свабодна валодаеш англійскай моваю, усе цяпер размаўляюць на англійскай мове. Родная мова і следам — англійская. І ўжо ці футбол, ці хакей, калі здольнасці ёсць. І я настойваў заўсёды на музыцы, — адзначыў Аляксандр Лукашэнка. — Вось такія чатыры-пяць кірункаў у сваім дзіцяці ты павінен убачыць і іх развіваць. Таму многае залежыць ад бацькоў». Асобна кіраўнік дзяржавы вылучыў выпадкі, калі дзіця ідзе па слядах бацькоў і абірае такую ж прафесію. Па яго словах, гэта добра, але не павінна быць кланавасці, калі бацькі дапамагаюць сыну ці дачцэ ўладкавацца на працу. Па яго словах, гэта амаль удалося ліквідаваць, асабліва калі «мэтавікоў» сталі набіраць. «Але з «мэтавікамі» таксама будзем глядзець. З «мэтавікамі» атрымалася так, што слаба падрыхтаваныя гэтыя «мэтавікі». На гэта таксама будзем увагу звяртаць», — адзначыў беларускі лідар. Аднак разам з тым Аляксандр Лукашэнка падкрэсліў, што мэтавае накіраванне дае і шэраг пераваг. Па-першае, яно дазваляе паступіць у ВНУ маладым людзям з вёскі. Па-другое, гэта дамова з прадпрыемствам.

У снежні адбудзецца Усебеларускі злёт студэнцкіх атрадаў, дзе будзе закрыты трэці працоўны семестр. Маладыя людзі запрасілі і Прэзідэнта на гэта ўрачыстае мерапрыемства. Аляксандр Лукашэнка адказаў, што абяцаць не можа, паколькі вельмі насычаны графік: увагі Прэзідэнта патрабуюць пытанні ўнутранага і знешняга характару. «Таму я баюся паабяцаць і не прыехаць. Але калі я сустракаюся з байцамі студэнцкіх атрадаў — для мяне бальзам на сэрца. Я ўспамінаю сваё студэнцкае жыццё, мне заўсёды прыемна сустракацца з вамі, бо вы такія, як я калісьці быў. Таму, калі атрымаецца, я хоць на некалькі хвілін зазірну ў вашу сям'ю», — прызнаўся Аляксандр Лукашэнка.

Кіраўніку дзяржавы расказалі пра яшчэ адзін кірунак дзейнасці БРСМ — маладзёжныя атрады аховы правапарадку. «Гэта вельмі правільна. Парадак на вуліцах мы павінны наводзіць самі, вы самі. Нам трэба захаваць і нават узмацніць той парадак, які ў нас ёсць. Яшчэ раз гавару: гэта для вас і вашых дзяцей. Асабліва для дзяцей. Вось замежнікі прыязджаюць да нас: слухайце, ды ў Беларусі можна дзіця ў парк адвесці, ніхто яго там не пакрыўдзіць. Гэта дарагога варта», — падтрымаў гэтую ініцыятыву Аляксандр Лукашэнка. Асабліва, па яго словах, гэта важна ў такі адказны перыяд, як электаральная кампанія.

На памяць аб гэтай сустрэчы кіраўнік дзяржавы пакінуў аўтограф на касцы байца будатрада.

«Будзем разам змагацца за той курс, які мы даўно вызначылі»

Пачуць адказы на свае пытанні ад Прэзідэнта хацелі не толькі футбалісты і актывісты, але і журналісты. А ў іх пытанні — на злобу дня. І самая актуальная тэма — выбары. Цяпер актыўна ідзе збор подпісаў для вылучэння ў кандыдаты ў Прэзідэнты. У Аляксандра Лукашэнкі пацікавіліся, колькі подпісаў сабралі за яго. «Мяне ўчора інфармавалі, што на сёння больш за 700 тысяч подпісаў сабрана. Недзе так», — адказаў ён. Аляксандр Лукашэнка прызнаўся, што пакуль уважліва за гэтым не сачыў з-за насычанага графіка, у якім шмат паездак па краіне і за мяжу. У полі зроку і мноства бягучых пытанняў, у тым ліку і такіх глабальных, як завяршэнне ўборачнай кампаніі. «Людзей трэба накарміць. Трэба даць прадукты харчавання, каб яны маглі купіць. У нас сёння ёсць усё і нават больш таго, што мы чакалі, — заявіў кіраўнік дзяржавы. — Аграрыі святкуюць свята сваё святое. Дзякуй ім вялікі. Я не дарма паехаў па «Дажынках» — для таго, каб падзякаваць людзям і паглядзець зверху, як яны выконваюць мае даручэнні, асабліва як аруць глебу, паднімаюць зябліва».

Што да выбарчай кампаніі, то Аляксандр Лукашэнка расказаў, што ўжо нават прапаноўваў завяршыць збор подпісаў у падтрымку сваёй кандыдатуры. Аднак кіраўнік Адміністрацыі Прэзідэнта Дзмітрый Крутой адзначыў, што людзям трэба даць магчымасць падтрымаць свайго лідара. «Мы не нагнятаем абстаноўку. Я запланаваў перагаварыць з кіраўніцтвам ініцыятыўнай групы, падзякаваць ім на першым этапе. І пагаварыць, як мы далей будзем рухацца, — адзначыў кіраўнік дзяржавы. — Галоўнае, каб «альтэрнатыўшчыкі» таксама збіралі свае подпісы. Але, як мне дакладваюць, людзі не вельмі ідуць на тое, каб ставіць подпіс за іншага кандыдата. Мяне гэта радуе і вельмі сур'ёзна напружвае: для мяне самае галоўнае і самае страшнае — гэта давер людзей». Па яго словах, пасля 2020 года людзі зразумелі, што могуць страціць краіну, і зразумелі, што трэба шанаваць тое, што ёсць. «І вось, зыходзячы з гэтага, людзі ідуць, але не вельмі, на подпісы за іншых. Але нічога страшнага ў гэтым няма», — адзначыў Аляксандр Лукашэнка. Ён расказаў, што быў прыхільнікам таго, каб усе партыі, буйныя грамадскія арганізацыі вылучалі сваіх кандыдатаў у Прэзідэнты.

«Вылучылі: Оля Чамаданава ў нас была і Бобрыкаў. Ну, нармальныя людзі. Канешне, яны прыхільнікі Прэзідэнта. І яны ішлі: «Мы ведаем, што Прэзідэнт выйграе, але мы не дадзім яго пакрыўдзіць». Як быццам мяне нехта мог пакрыўдзіць. А потым пагледзелі: унутры арганізацый не вельмі гэта разумеюць. І яны: «Лепш мы знімемся». Ну, як мяне паінфармавалі. Я толькі ўчора даведаўся, што яны зняліся з гэтай дыстанцыі. Будзем разам змагацца за той курс, які мы даўно вызначылі», — падкрэсліў Аляксандр Лукашэнка. Па яго словах, няма ніякага страху ў тым, што ў выбарах будуць удзельнічаць усе, хто захоча. «Мы больш не дадзім магчымасці краіну ні нахіліць, ні на калені, крый божа, паставіць, ні разбурыць. Гэта выключана, як бы камусьці гэта ні хацелася», — дадаў Прэзідэнт.

«Жанчыну нельга абцяжарваць такімі паўнамоцтвамі, такімі абавязкамі»

У Аляксандра Лукашэнкі пацікавіліся і яго меркаваннем наконт таго, ці можа ў Беларусі жанчына быць Прэзідэнтам. На што ён згадаў класічнае: прэзідэнтамі не становяцца — прэзідэнтамі нараджаюцца. «У чалавека ад прыроды павінны быць фундаментальныя якасці, якія яму спатрэбяцца як Прэзідэнту, — растлумачыў Аляксандр Лукашэнка. — Іх шмат. Можа, адно, два, а можа быць, і ўсё. Гэта вельмі важна». Як прыклад ён прывёў нядаўнія прэзідэнцкія выбары ў ЗША, дзе галоўным сапернікам Дональда Трампа была жанчына Камала Харыс. Аляксандр Лукашэнка ўспомніў некаторыя абразлівыя выказванні ў яе адрас падчас электаральнай кампаніі. Па яго словах, у Беларусі кандыдат у Прэзідэнты, які б такое сабе дазволіў, страціў бы значную частку электарату. «Але для амерыканскага грамадства гэта, напэўна, нармальна. Яны правілі свае выбары. Памятаеце, я яшчэ да выбараў сказаў: чарнаскурага Амерыка гатова абраць — жанчыну Прэзідэнтам Амерыка, напэўна, не гатова яшчэ абіраць», — адзначыў кіраўнік дзяржавы. На яго думку, Камала Харыс прайграла выбары ў значнай ступені з-за рашэнняў дэмакратычнай партыі і Джо Байдэна. Па яго словах, дэмакратычная партыя мела кандыдатаў, якіх магла б вылучыць на выбары і з якімі Трамп не справіўся б. Аднак, па словах Аляксандра Лукашэнкі, цяпер самае галоўнае, каб Дональд Трамп выканаў свае перадвыбарныя абяцанні, падкрэсліў кіраўнік дзяржавы: «У Амерыцы гэта проста — паабяцаць і не выканаць. Гэта ўсюды цяпер, але ў іх тым больш. Але ён усё ж такі вопытны чалавек, бульдозер гэты. Толькі каб горш не было ўсяму свету. Бо вядучая эканоміка, вядучая краіна, манапаліст, можна сказаць, ва ўсіх адносінах, у палітыцы ў тым ліку. Вельмі хацелася б, каб ён зрабіў Амерыку вялікай не на шкоду нам, не на шкоду ўсяму свету і не сутыкнуўся там з Расіяй, з Кітаем і з усімі разам. Трэба вельмі акуратна, першы той тэрмін яго гэтаму навучыў».

Вяртаючыся да выбрання жанчыны на пасаду прэзідэнта, Аляксандр Лукашэнка падкрэсліў, што ў Беларусі такое амаль

(Заканчэнне. Пачатак на 1-й стар.)

немагчыма. Ён растлумачыў гэта тым, што ў нашай краіне кіраўнік дзяржавы не толькі выконвае прадстаўнічыя або пратакольныя функцыі, але і працуе цэлымі суткамі, унікае ва ўсе пытанні. Важна, што ў Беларусі Прэзідэнт з'яўляецца дзейным галоўнакамандуючым. Гэта вельмі цяжкая работа.

Па словах Аляксандра Лукашэнкі, жанчына яшчэ і жанчынай павінна быць, клапаціцца пра сям'ю. «Таму жанчыну нельга абцяжарваць такімі паўнамоцтвамі, такімі абавязкамі. Пакуль у Беларусі ёсць жаночыя прэзідэнты — няхай будуць мужыкі, навошта жанчын абцяжарваць? — сказаў ён. — Не трэба перакладаць нашы абавязкі на жанчын. Я схіляюся перад жанчынамі, ніколькі не прыніжаючы іх ролю. Але яны павінны быць побач, каб мы маглі абаперціся на моцнае плячо, як у нас звычайна бывае».

Еўропе патрэбны сапраўдныя лідары

У працяг тэмы з выбраннем Дональда Трампа на пасаду Прэзідэнта ЗША журналісты звярнулі ўвагу, што пасля яго перамогі еўрапейскія палітыкі сталі часцей казаць аб тым, што Еўропа павінна быць незалежнай. «Час пераабувацца, — заўважыў Аляксандр Лукашэнка. — Трамп гэтага не забудзе. Хаця я не прыхільнік, каб ён рахункі з кімсьці зводзіў. Не трэба быць злапамятным. Трэба ўсё адкінуць, закрэсліць. Ён разумны чалавек, не будзе па дробязях рахункі з кімсьці зводзіць. А яны задрыжалі ўжо, пераабувацца пачалі».

Беларускі лідар зрабіў акцэнт на тым, што палітыкі павінны адказваць за свае словы і прытрымлівацца свайго пункту погляду. У прыклад ён прывёў нядаўні кліматычны саміт у Баку. «Адзін еўрапеец (калі б мне не распавёў Рыжанкоў, я б не ведаў) адмовіўся фатаграфавацца («сямейнае фота» на саміце ў Баку), таму што там ёсць Лукашэнка. Ніхто гэта нават не заўважыў. Я там стаяў спакойна. Падышоў пакістанскі прэм'ер, многія падышлі, прывіталіся з павагай. Ну, як сям'я. Ніхто не заўважыў, што яго там няма. Бачыць ён, што не заўважылі, што яго там няма, і пайшоў пірыцца — «я не хадзіў фатаграфавацца». Ну і не хадзі, хто цябе там чакаў?! Вось гэта еўрапейцы», — адзначыў Аляксандр Лукашэнка. Ён таксама расказаў, як польскі прэзідэнт распавядаў, як яго краіна ахоўвае расліны і жывёльны свет і ні слова не сказаў пра агароджу ў Белавежскай пушчы, з-за якой гінуць жывёлы. Па словах беларускага лідара, падобная сітуацыя была і на мінулым кліматычным саміце, дзе лідары розных дзяржаў красамоўна выказваліся аб парадку дня, але да рэальных дзеянняў ніхто так і не дайшоў. Аляксандр Лукашэнка падкрэсліў, што такія мерапрыемствы праводзяцца толькі для птушачкі. Таму трэба клапаціцца найперш пра сваё, дбаць аб сваёй прыродзе.

Журналісты спыталі, ці можа быць такое, што Еўропа стане незалежнай ад ЗША і будзе развіваць адносіны з Расіяй. «Можа. Калі там «трампы» з'явяцца, можа быць. А так там няма каму. Вы ж паглядзіце. Не жадаю характарызаваць іх: гэта нядобра. Праўда, сёння амерыканцы ўжо пачалі аб Шольца ногі выціраць: што гэта «палітычны легкавес» і іншае. Уратуй бог, я не хачу так казаць. Гэта сын свайго народа: што немцы заслужылі, каго абралі, з тым няхай і працуюць. Усе піярацца, а прыняць рашэнне і дзейнічаць — не. Але яны прыйдуць да гэтага», — перакананы беларускі лідар. Ён упэўнены, што ў будучыні з'явяцца палітыкі ўзроўню Шарля дэ Голя, Гельмута Коля, Жака Шырака, якія ўвайшлі ў гісторыю як моцныя еўрапейскія кіраўнікі.

«Цяпер такіх няма. Усе дрыжаць. А чаго дрыжаць: танныя рэсурсы ў Расіі, тэхналогіі ў Германіі. А сёння аўтапрам і авія — ужо ўсё развальваецца. Вось да чаго давялі Еўропу, замест таго, каб быць разам, — адзначыў Аляксандр Лукашэнка. — Таму трэба прымаць рашэнні і рухацца ў гэтым кірунку. Еўропа для гэтага саспела. Еўропе патрэбны сапраўдныя лідары, якія будуць прымаць рашэнні і дзейнічаць». Па словах Прэзідэнта, да гэтага гатова і Расія, паколькі нікому не трэба сварыцца з еўрапейскімі суседзямі. Ён нагадаў, як перавярнулі старонку Другой сусветнай вайны, Вялікай Айчыннай вайны, у якіх загінулі мільёны людзей, паколькі трэба было рухацца наперад. «Не, пабеглі за амерыканцамі. А тыя думаюць, што адсядзяцца там. Ды ўжо не адсядзяцца. Таму складаная тут карціна такая, палітра сур'ёзная. Але ўсё рухаецца да гэтага. Трэба крыху цярпення, трэба час», — падсумаваў беларускі лідар.

Валерыя СЦЯЦКО.

Парламенцкі дзённік

«Усе спробы ізаляваць Беларусь на сусветнай арэне церпяць няўдачу»

У Авальнай зале прайшло пасяджэнне другой сесіі Палаты прадстаўнікоў Нацыянальнага сходу

Парламентарыі разгледзелі шэраг законапраектаў. Так, у другім чытанні былі прыняты праекты законаў «Аб змяненні кодэксаў па пытаннях адукацыі»; «Аб змяненні Закона Рэспублікі Беларусь «Аб ліцэнзаванні»; «Аб змяненні законаў па пытаннях дзяржаўнай рэгістрацыі нерухомай маёмасці, правоў на яе і здзелак з ёй»; «Аб змяненні Закона Рэспублікі Беларусь «Аб каштоўных металах і каштоўных камянях».

Фота БелТА.

«Мы павінны прайсці гэты шлях упэўнена і годна»

Перад разглядам законапраектаў да дэпутатаў звярнуўся **Старшыня Палаты прадстаўнікоў Ігар СЕРГЯЕНКА**. Ён адзначыў, што цяперашняя сесія праходзіць на фоне падзей сапраўды гістарычнага значэння як для будучыні нашай краіны, так і ўсяго свету.

«З правядзеннем прэзідэнцкіх выбараў 2025 года завяршыцца працэс абнаўлення грамадска-палітычнай сістэмы Беларусі ў адпаведнасці з прынятай на рэспубліканскім рэферэндуме абноўленай Канстытуцыяй Рэспублікі Беларусь. Мэта ўсёй гэтай вялікай працы — забяспечыць краіне запас трываласці, які дазволіць нам захаваць суверэнітэт, мір і ўстойлівае развіццё на фоне тэктанічных зрухаў, што адбываюцца ў сусветнай палітыцы, — зазначыў спікер. — У жорсткай барацьбе мы адстаялі права беларускага народа самастойна вызначаць свой лёс, і час даказаў правільнасць прынятых рашэнняў».

Ігар Сергяенка падкрэсліў: ва ўмовах беспрэцэдэнтнага санкцыйнага ціску краіна працягвае ўпэўнена дэманстраваць сваю эканамічную ўстойлівасць і канкурэнтаздольнасць, эканоміка расце тэмпамі, вышэйшымі за сусветныя. Гэта дазваляе людзям нармальна жыць і працаваць, утрымліваць сем'і, а дзяржаве — выконваць свае сацыяльныя абавязацельствы і ўмацоўваць нацыянальную бяспеку.

«Пра тое, што на нашым баку праўда, сведчыць і той факт, што ўсе спробы прыхільнікаў так званага парадку, заснаванага на правілах, ізаляваць нас на сусветнай арэне, церпяць няўдачу, — працягнуў Старшыня Палаты прадстаўнікоў. — Беларусь стала паўнапраўным членам Шанхайскай арганізацыі супрацоўніцтва. Зусім нядаўна краіна атрымала афіцыйны статус партнёра БРІКС, пацвердзіўшы тым самым сваю адпаведнасць стандартам і крытэрыям Арганізацыі. Менавіта гэтыя аўтарытэтныя міжнародныя аб'яднанні сёння аказваюць рэальны ўплыў на фарміраванне новага аблічча планеты. Таму з імі звязвае сваю будучыню ўсё больш краін глабальнай большасці».

Асобна Ігар Сергяенка адзначыў важнасць стаўлення да нашай дзяржавы ў названых аб'яднаннях: «...Беларусь тут разглядаюць у якасці раўнапраўнага ўдзельніка агульнай справы — стварэння светапарадку, заснаванага на прынцыпах раўнапраўя, узаемапавагі і эфектыўнага эканамічнага супрацоўніцтва. Невыпадкова мінская пляцоўка зноў аказалася запатрабаванай для развіцця дыялогу па бяспецы. На II Мінскай міжнароднай канферэнцыі па еўразійскай бяспецы кіраўнік дзяржавы гаварыў аб рэчах простых і зразумелых кожнаму здароваму чалавеку на планеце Зямля — аб міры, аб павазе нацыянальнай годнасці сваіх партнёраў, аб выгадах узаемаразумення, даверу і раўнапраўнага супрацоўніцтва.

Менавіта таму ідэя стварэння Хартыі разнастайнасці і шматпалярнасці ў XXI стагоддзі выклікае сёння вялікую цікавасць, прычым не толькі ў краінах глабальнага Поўдня, але і на Захадзе. Ва ўсялякім выпадку гэта пацвярджаюць вынікі нашых нядаўніх кантактаў з парламентарыямі Балгарыі, Сербіі, Славакіі, а таксама на азіяцкім і афрыканскім напрамках».

Гаворачы аб міжнародным іміджы краіны, Ігар Сергяенка зазначыў, што ён, імідж, не можа не турбаваць тых, хто адмаўляе нам у праве праводзіць незалежную ўнутраную і знешнюю палітыку. І дадаў, што цяперашнюю электаральную кампанію ворагі Беларусі зноў паспрабуюць выкарыстоўваць для дэстабілізацыі сітуацыі ў краіне.

«Аднак за апошнія гады беларускае грамадства значна пасталела ў палітычных адносінах. У абсалютнай большасці насельніцтва ёсць дакладнае разуменне, што лёс сваёй краіны можа вырашыць толькі яе народ, — сказаў Старшыня Палаты прадстаўнікоў. — Мы павінны прайсці гэты шлях упэўнена і годна. І на нас, як на дэпутатах, ляжыць свая доля адказнасці па абароне электаральнага суверэнітэту. Перш за ўсё гэта датычыцца заканадаўчай дзейнасці — час патрабуе аператыўных і максімальна выверанных рашэнняў, накіраваных на абарону правоў і законных інтарэсаў нашых грамадзян».

На заканчэнне прамовы Ігар Сергяенка азначыў, што ў гэты лёсавызначальны час парламентарыі абавязаны быць разам са сваімі выбаршчыкамі і трымаць руку на пульсе грамадска-палітычнага жыцця, растлумачваць меры, якія прымаюцца ўсімі органамі ўлады па вырашэнні пытанняў, што ўздымаюцца грамадзянамі, як на мясцовым, так і на рэспубліканскім узроўнях.

Гарантыі маладым спецыялістам і адказнасць заказчыкаў «мэтавікоў»

Далей дэпутаты прыступілі да абмеркавання законапраектаў. **Старшыня Пастаяннай камісіі Палаты прадстаўнікоў па адукацыі, культуры і навуцы Ігар МАРЗАЛЮК** прадставіў праект Закона «Аб змяненні кодэксаў па пытаннях адукацыі». Ён адзначыў, што змяненні накіраваны на аператыўнае ўрэгуляванне найважнейшых пытанняў практычнага характару.

У прыватнасці, праектам закона прадугледжаны гарантыі маладым спецыялістам, звольненым з працы ў сувязі з прызывам на ваенную службу, але не накіраваным для яе праходжання, на занятак ранейшай пасады. Таксама пашыраюцца паўнамоцтвы мясцовых улад у пытаннях падвозу школьнікаў у межах буйных населеных пунктаў, а навучэнцам X-XI класаў дадзена магчымасць асваення адукацыйнай праграмы падрыхтоўкі вадзіцеляў механічных транспартных сродкаў, самаходных машын.

Акрамя таго, прадугледжана вызваленне выпускнікоў з ліку дзяцей-сірот і дзяцей, якія засталіся без апекі бацькоў, ад кампенсацыі затрачаных дзяржавай сродкаў пры немагчымасці выдзялення ім новага месца працы пры пераразмеркаванні ў населеных пунктах па месцы жыхарства, альбо па месцы ўключэння іх у спісы ўліку маючых патрэбу ў паляпшэнні жыллёвых умоў. Дакумент узмацняе адказнасць заказчыкаў мэтавай падрыхтоўкі, а таксама ўтрымлівае шэраг іншых навацый.

Усё стане працай

Праект Закона «Аб змяненні законаў па пытаннях дзяржаўнай рэгістрацыі нерухомай маёмасці, правоў на яе і здзелак з ёю» прадставіў **старшыня Пастаяннай камісіі Палаты прадстаўнікоў па аграрнай палітыцы Іван МАРКЕВІЧ**.

Сярод асноўных навацый праекта — увядзенне экстэрытарыяльнасці дзяржаўнай рэгістрацыі. То-бок па дзяржрэгістрацыю нерухомасці заяўнік зможа звярнуцца ў любое агенцтва, незалежна ад месца знаходжання нерухомасці без дадатковай аплаты за такую опцыю. Больш за тое, праектам прадугледжваецца магчымасць пасведчання дагавора двума або больш рэгістратарамі адной або розных тэрытарыяльных арганізацый па дзяржрэгістрацыі, што дазволіць ажыццявіць адпаведную працэдуру ва ўзгодненыя адзіны дзень і адзіны час у розных рэгістратараў у рэжыме відэа-канферэнцсувязі без сумеснай вочнай прысутнасці бакоў здзелкі. Таксама істотна аптымізуецца парадак узаемадзеяння паміж натарыусамі і рэгістратарамі.

Акрамя вышэйзгаданых дэпутаты Палаты прадстаўнікоў прынялі ў адным чытанні законапраекты «Аб далучэнні Рэспублікі Беларусь да Статута Міжнароднай арганізацыі грамадзянскай абароны»; «Аб ратыфікацыі пратакола аб унясенні змяненняў у Пагадненне аб прынцыпах і падыходах ажыццяўлення дзяржаўнага кантролю (нагляду) за выкананнем патрабаванняў тэхнічных рэгламентаў Еўразійскага эканамічнага саюза ў мэтах гарманізацыі заканадаўства дзяржаў — членаў Еўразійскага эканамічнага саюза ў названай сферы ад 16 лютага 2021 года»; «Аб ратыфікацыі пратакола паміж Урадам Рэспублікі Беларусь і Урадам Азербайджанскай Рэспублікі аб узаемным прымяненні электронных сістэм сертыфікацыі паходжання тавараў».

У ратавальнікаў работы хапала

(Заканчэнне. Пачатак на 1-й стар.)

Вядучы спецыяліст Гродзенскай абласной арганізацыі АСВОД Юрый ПАЛІШЧУК падкрэсліў, што большасць утапленняў адбывалася не падчас купання. На прыкладзе Гродзенскай вобласці ён прааналізаваў лічбы.

— На сёння ў рэгіёне 30 патанулых. З іх толькі пяцёра патанулі пры купанні. Астатнія танулі ў непрафілактавальных месцах: пры падзенні ў калодзеж, які не выкарыстоўваецца, 200-літровую бочку, падвал жылога дома, у вадаёме-копані ў стане алкагольнага ап'янення, пры рыбнай лоўлі з берага ў стане алкагольнага ап'янення, пры перакульванні лодкі ў стане алкагольнага ап'янення, — адзначыў Юрый Палішчук. Ён дадаў, што асноўныя прычыны ўсіх гэтых няшчасных выпадкаў — купанне ў неабсталяваных месцах у алкагольным ап'яненні і з парушэннямі мер асабістай бяспекі.

Падобная сітуацыя з патанулымі складваецца і ў Мінску. Як расказала **вядучы спецыяліст Мінскай гарадской арганізацыі АСВОД Ілона МЯШКОВА,** з пачатку года ў сталіцы на вадаёмах выратаваны 22 чалавекі, патанулі 17. Пры гэтым толькі двое патанулі падчас купання.

Яшчэ адной прычынай утаплення з'яўляюцца хранічныя захворванні. **Спецыяліст па сувязях з грамадскасцю Гомельскай абласной арганізацыі АСВОД Наталля ЛУКАШОВА** прывяла прыклад са свайго рэгіёна:

— У падвале чалавек рамантаваў трубы. Узровень вады складаў усяго адзін сантыметр. У чалавека пачаўся прыступ эпілепсіі, ён упаў і патануў.

Работа з дзецьмі і адкрыццё выратавальных пастоў

У кожнай вобласці можна вылучыць свае асаблівасці купальнага сезона. Напрыклад, **вядучы спецыяліст Брэсцкай абласной арганізацыі АСВОД Валерый ЯКІМУК** падкрэсліў, што купальны сезон у рэгіёне пачынаецца раней, чым у астатняй частцы краіны.

— Падрыхтоўка да купальнага сезона ў нас пачынаецца непасрэдна пасля заканчэння папярэдняга, каб ацаніць тыя месцы, якія карыстаюцца папулярнасцю ў насельніцтва, але пакуль не адносяцца да дазволеных, каб у будучым палепшыць і зрабіць іх такімі, — адзначыў Валерый Якімук.

Упор спецыялістамі АСВОД робіцца на работу з дзецьмі. У прыватнасці, арганізуючы наведванні класамі выратавальных станцый і пастоў, дзе школьнікам расказваюць пра асаблівасці работы выратавальнікаў, мерах бяспекі; праводзяцца практычныя заняткі па выкарыстанні першасных сродкаў для выратавання тых, хто церпіць бедства на вадзе.

Вядучы спецыяліст Віцебскай абласной арганізацыі АСВОД Юрый КАПУСЦІН расказаў, што абводненасць рэгіёна складае 31 працэнт, ён займае першае месца па гэтым паказчыку ў краіне. Сёлета на вадаёмах вобласці было асабліва шмат турыстаў. Адпачывальнікі прыязджалі не толькі з Беларусі, але і з Расіі. У гэтым годзе на Віцебшчыне было адкрыта два дадатковыя сезонныя выратавальныя пасты.

Як расказала Наталля Лукашова, аналіз няшчасных выпадкаў на вадзе ў Гомельскай вобласці сведчыць, што 100 % іх звязана з парушэннем мер асабістай бяспекі і купаннем у месцах, не прызначаных для гэтага. За апошнія чатыры гады ў рэгіёне назіраецца зніжэнне колькасці ўтапленняў, што звязана з прафілактычнай работай, у прыватнасці з правядзеннем сумесных з МНС, МУС і іншымі суб'ектамі прафілактычных рэйдаў. З пачатку года ў рэгіёне іх прайшло больш за 5,5 тысячы.

Трое ў лодцы...

У Гродзенскай вобласці на вадаёмах падчас купальнага сезона выратавалі 19 чалавек, з іх дзевяць непаўналетніх. Пра неардынарны выпадак выратавання бацькі і сына расказаў Юрый Палішчук. У надзіманай гумавай лодцы знаходзіліся трое нецвярозых дарослых і 12-гадовы хлопчык. Апошні ўбачыў на паверхні вады рыбу, хацеў яе дастаць, скокнуў з лодкі і пачаў тануць. Вахценны назіральнік Зельвенскай выратавальнай станцыі заўважыў хлопчыка, які то з'яўляўся над паверхняй вады, то знікаў. На трывозе да месца здарэння выйшла выратавальнае судна. Адлегласць ад станцыі да яго складала каля 1000 метраў. Даставаць з вады прыйшлося і бацьку хлопчыка, які скокнуў з лодкі на дапамогу сыну. Абодвух выратавалі і даставілі на станцыю. Гродзенскі аблвыканкам адзначыў падзякамі вадалаза, выратавальніка і матарыста.

Прааналізаваўшы статыстыку па патанулых падчас купальнага сезона ў Мінскай вобласці, **вядучы спецыяліст Мінскай абласной арганізацыі АСВОД Міхаіл ФРАЛОЎ** звярнуў увагу, што 70—80 % утапленняў адбываецца ў сельскай мясцовасці. У сувязі з гэтым падрыхтаваны інфармацыйныя матэрыялы АСВОД, якія ў найбліжэйшым месяцы павінны быць раскленены ва ўсіх сельскіх выканкамах вобласці. Плануецца павялічыць колькасць выратавальных пастоў, а з УУС Мінаблвыканкама ўзгоднены план рэйдавых мерапрыемстваў на наступны год.

Міхаіл Фралоў звярнуў увагу, што Мінская вобласць займае ў краіне другое месца па абводненасці. Спецыфіка рэгіёна ў тым, што мінчане выязджаюць адпачываць на пляжы ў вобласць. Як правіла, гэта Мінскі, Пухавіцкі і Дзяржынскі раёны, таму нагрузка на выратавальнікаў павялічваецца. У рэгіёне за купальны сезон выратавана 36 чалавек, шэсць з іх непаўналетнія. У планах на наступны сезон — нарасціць колькасць выратавальных пастоў, акрамя таго, павялічыцца колькасць рэйдавых мерапрыемстваў.

Алена КРАВЕЦ.

Кантэкст

ДЗЕЛЯ ДЗЯЦЕЙ

Традыцыйныя сямейныя каштоўнасці становяцца важнейшымі за знешні дабрабыт

Адну папулярную ў Еўропе сацыяльную сетку нядаўна проста ўскалыхнуў пост 21-гадовай дзяўчыны з Латвіі. Моніка заявіла аб сваім жаданні пераехаць жыць з Ліепая ў Мінск, Беларусь. Яе намеры цалкам канкрэтныя: дзяўчына піша, што яна майстар манікюру і ў яе мінскім кабінеце ўжо заканчваецца рамонт... Адной з прычын рашэння аб пераездзе Моніка ўказвае: «Я хачу, каб у маіх дзяцей былі традыцыйныя сямейныя каштоўнасці».

Гэта публікацыя сабрала нямала каментарыяў. Былі тыя, хто абураўся: маўляў, з «сапраўднай Еўропы» назад у «савок». Але большасць дзяўчыну падтрымалі: пішуць, што Беларусь — цудоўная краіна, Мінск — прыемны ва ўсіх адносінах горад, традыцыйна хваляць нашу чысціню і нашы беларускія прадукты.

Так, дзякуючы бязвізу, які дзейнічае сёння для жыхароў 35 краін Еўропы, а для суседзяў, у тым ліку і латышоў, ён па часе дзейнічае даўжэй, многія адкрылі для сябе нашу краіну, якая аказалася зусім не такой, як малявала іхняя прапаганда. Людзі едуць, нягледзячы на запалохванні — тых жа латышоў папярэджваюць на поўным сур'ёзе, што па прыездзе ў Беларусь іх тут жа завярбуе ўсюдыісная жудасная КДБ. Людзі едуць па танныя якасныя прадукты, людзі едуць адпачыць у нашы санаторыі, пагуляць па нашых гарадах, атрымаць асалоду ад нашай прыроды. Некаторыя сапраўды задумваюцца аб тым, што было б добра пераехаць сюды жыць.

Але пост гэтай маладой латышкі па імені Моніка, якая, напэўна, не мае праблем з латышскай мовай, якая, магчыма, можа нядрэнна ў плане матэрыяльным жыць і ў родным горадзе, якая дакладна ў пошуках лепшага жыцця — зноў жа ў плане матэрыяльным — можа як грамадзянка краіны ЕС беспераШкодна паехаць у любую еўрапейскую краіну, — ён не пра тое, не пра матэрыяльнае. «Традыцыйныя сямейныя каштоўнасці» — гэта не з разраду смачнай каўбасы ці таннага бензіну. Але яны ў Латвіі, як і ў многіх іншых краінах Еўропы, становяцца не меншым дэфіцытам, які не купіш ні за якія грошы.

Тое, што здавалася ад пачатку свету для людзей гэткім самым звычайным і неабходным, як паветра і хлеб, — сям'я, сёння ў «краінах развітой дэмакратыі» знаходзіцца пад пагрозай знікнення. Некаторыя эксперты лічаць прапаганду ЛГБТ мэтанакіраванай палітыкай міжнародных карпарацый: чалавек, які не мае дзяцей, не думае пра будучыню і ўсе сродкі траціць тут і сёння, ад чаго гэтыя карпарацыі толькі багацеюць... Але прапаганда гэта пад маскай дэмакратыі і свабоды самавыяўлення стала ў многіх «цывілізаваных» краінах палітыкай дзяржаўнай.

Латвія не можа пахваліцца эканамічным або дэмаграфічным ростам, затое ў яе першы ў свеце прэзідэнт-гей. У ліпені гэтага года ў краіне ўступіў у сілу «інстытут партнёрства», які ўзаконіў «рэгістрацыю адносін» паміж аднаполымі парамі. Карацей, росквіт «дэмакратыі». Але галоўная праблема ў тым, што гэта «дэмакратыя», якую людзі веруючыя называюць садомскім грахом, навязваецца іншым, якія нязгодныя, якія хочуць, каб сям'я ў іх была нармальная — а такіх людзей нават там, у Еўропе, несумненна больш. Ты можаш выхоўваць сваё дзіця ў спрадвечных традыцыях, адзіных, на тваю думку, правільных. Але яно прыйдзе ў дзяржаўную школу, і там яму раскажуць, што дзядзя можа жыць з дзядзем, а цёця — з цёцяй, і ў гэтым няма нічога благога. Ці выкладаць які-небудзь прадмет да яго ў клас прыйдзе «яно» — з барадой і ў сукенцы. А пасля дзіцяці прапануюць запоўніць анкету на прадмет, кім яно сябе адчувае. І калі ваш хлопчык адкажа, што яму падабаюцца лялькі, яго могуць прымусіць змяніць пол. А вас, калі станеце чыніць перашкоды, пазбавяць бацькоўскіх правоў і забяруць дзіця з сям'і.

Гучыць жудасна і фантастычна? Людзі ў многіх краінах ужо жывуць у гэтай рэальнасці. Тыя, хто не згодны жыць так, спрабуюць змагацца за свае правы быць звычайнымі, традыцыйнымі людзьмі. Нярэдка безвынікова, варта згадаць шматтысячныя маніфестацыі ў падтрымку традыцыйнай сям'і ў Францыі, калі там збіраліся ўзаконіць аднаполыя шлюбы і дазволіць ім усынаўляць дзяцей. Маніфестантаў тады ніхто не пачуў, усё роўна зрабілі, як хацелі, як было камусьці патрэбна.

Маладая дзяўчына Моніка проста задумалася аб будучыні і зразумела, што ў сваёй краіне яна не пабудзе. Такую будучыню, як хоча яна, — каб сям'я, дзеці, каб у гэтых дзяцей былі пасля свае дзеці. І каб гэта лічылася, як ад пачатку свету, адзіна нармальным. І яна збіраецца пераехаць у калі не адзіную, дык адну з нямногіх краін, дзе шлюб як саюз мужчыны і жанчыны (і ніяк інакш!) замацаваны ў Канстытуцыі. Верагодна, яна не апошняя, хто задумаецца аб такім пераездзе, ратуючы ўласную будучыню.

Аляксей КЛІМАЎ.

ИНФОРМАЦИЯ
о проведении открытого аукциона по продаже недвижимого имущества, принадлежащего
ОАО «Славгородрайагропромтехника»
Организатор аукциона – МГ УКП «Центр по приватизации»,
212030, г. Могилев, ул. Первомайская, 28а,
тел.: 8 (0222) 42-25-64, 8 (029) 15-15-444.

Аукцион состоится 16 декабря 2024 года в 12.00
по адресу: г. Могилев, пер. Комиссариатский, 5.

Предмет аукциона (наименование объекта, его местонахождение, арендуемая площадь, кв. м):
ЛОТ № 1 – Капитальное строение с инв. № 734/С-3671, общей площадью 716,2 кв. м, расположенное по адресу: Могилевская обл., Славгородский р-н, г. Славгород, ул. Гагарина, 66.

Начальная цена продажи – 107 760 р. 00 к. (с учетом НДС).
Заявки принимаются ежедневно в рабочие дни с 8.00 до 13.00 по адресу: г. Могилев, ул. Первомайская, 28а, каб. 206.
Последний день приема заявлений и внесения задатка – 12 декабря 2024 года до 13.00.
Заявления, поступившие после указанного срока, не рассматриваются.
Информация об опубликовании извещения размещена на официальных сайтах
Могилевского областного исполнительного комитета: **www.mogilev-region.gov.by**,
Могилевского городского исполнительного комитета: **www.mogilev.gov.by.**

РУП «ИНСТИТУТ НЕДВИЖИМОСТИ И ОЦЕНКИ»
(Организатор электронных торгов, Оператор электронной торговой площадки)
информирует о проведении электронных торгов по продаже имущества, принадлежащего **Государственной фельдъегерской службе** (Продавец) на праве оперативного управления.

Электронные торги состоятся 16.12.2024 г.

Лот № 1: RENAULT SANDERO STEPWAY,
Кузов (рама) № X7LBSRB1KDH665496.

Начальная цена без НДС – 16 200,00 руб.
Местонахождение: г. Минск, ул. К. Маркса, 16.

Извещение о проведении аукциона размещено на сайтах Государственного комитета по имуществу Республики Беларусь **gki.gov.by** и на электронной торговой площадке «GOSTORG» (gostorg.by).

Организатор электронных торгов:
☎ 8 (017) 324-70-57, 8 (029) 356-90-03, 8 (029) 550-09-52,
torgi@ino.by
Электронный адрес ЭТП: gostorg.by
УНП 190055182

ИНФОРМАЦИЯ О ПРОВЕДЕНИИ АУКЦИОНА
Государственное предприятие
«Минский областной центр инвестиций и приватизации»
(Организатор аукциона, г. Минск, ул. Чкалова, 5, каб. 321)
по поручению **УП «Дзержинское ЖКХ»** (Арендодатель)
проводит открытый аукцион
по продаже одним лотом
права заключения договора аренды
сооружения (автостоянки)
с инв. № 620/С-30932, пл. 3005 кв. м и
капитального строения
(контрольно-пропускного пункта)
с инв. № 620/С-7374, пл. 43,7 кв. м,
расположенных на земельном участке с кадастровым номером 622285503601000082, пл. 0,4176 га, по адресу: Минская обл., Дзержинский р-н, Фанипольский с/с, д. Вязань, ул. Центральная, 1Ж, для организации работы охраняемой автостоянки, сервисного обслуживания автомобилей, автомойки транспорта.

Срок заключения договора аренды – **2 года.**
Размер ежемесячной арендной платы – **255,244 базовых арендных величин**
(без учета коэффициента для отдельных видов деятельности).
Начальная цена предмета торгов – 2 862,47 бел. руб.

Аукцион состоится **06.12.2024 г.** в **12.00** по адресу: г. Минск, ул. Чкалова, 5, каб. 324.
Заявления на участие и необходимые документы принимаются с даты опубликования извещения по **04.12.2024 г.** до **17.00** по указанному адресу **в каб. 320**.

Тел.: 8 (017) 516-80-65, 516-80-64, 8 (029) 102-21-17, 136-31-11,
Телефон для осмотра 8 (029) 275-78-12,
сайт в сети интернет: www.rlt.by.
Информация о проводимом аукционе опубликована на сайтах: **au.nca.by, minsk-region.gov.by, rlt.by.**
УНП 600004788

ЗАО «Центр промышленной оценки» (УНП 191021390)
проводит первые повторные торги в форме открытого аукциона
по продаже **здания котельной**
(здание неустановленного назначения, инв. № 330/С-8795, **1428,5 кв. м,** составные части и принадлежности: пристройка, 32 единицы оборудования),
расположенной по адресу:
Гомельская обл., Мозырский р-н, Михалковский с/с, 15/86,
принадлежащие ОАО «Мозырский спиртоводочный завод»
(Антикризисный управляющий – ООО «СтанИБор» (УНП 491343813) – производство по делу об экономической несостоятельности (банкротстве) № 118-10Б/2016).

Порядок оформления участия в аукционе, общие правила проведения можно ознакомится на **www.bankrot.gov.by** либо на сайте организатора аукциона **www.cpo.by** и по тел.: +375 (29) 805 93 30 (Светлана Павловна); +375 (29) 8717025 (Валерий Петрович) на сайте: **www.cpo.by**

Аукцион состоятся 03.12.2024 г. в 13.00
по адресу: г. Минск, ул. Немига, д. 40, пом. 512.
Заявки принимаются с 9.00 15.11.2024 г. по 02.12.2024 г. до 17.00 по указанному адресу.

Извещение **о проведении публичных торгов в форме открытого аукциона по продаже имущества ООО «БАЛТИМЭКС ТРЕЙДИНГ»,** опубликованное в газете «Звязда» № 221 (30355) от 13.11.2024 г., дополнить следующей информацией: **Срок приема заявлений и оплаты задатка: с 10.00 13 ноября 2024 года до 16.00 22 ноября 2024 года.**
Дополнительная информация по тел. 8 (029) 308 28 97.

«ЧАС ВЫБРАЎ НАС»

Прэм'ера аднайменнага дакументальна-аналітычнага цыкла адбудзецца 19 лістапада на тэлеканале «Беларусь 1». Новы праект раскажа гісторыю пераадолення наступстваў распаду СССР і развіцця беларускай суверэннай дзяржавы. Аўтарская аналітыка дазволіць паглядзець на важныя падзеі з іншага ракурсу.

У 1991 годзе пачалася новая эпоха ў беларускай гісторыі. Краіна прайшла няпросты шлях ад татальнага дэфіцыту, талонаў на прадукты і адсутнасці ўласнай валюты да стабільнай эканомікі і высокіх экспартных паказчыкаў. Пра ўсе гэтыя этапы фарміравання беларускай дзяржаўнасці і раскажа дакументальны праект «Час выбраў нас».

Аснову яго складаюць рэдкія архіўныя кадры, аўтарская аналітыка і ўспаміны ўдзельнікаў падзей таго перыяду, якія сталі сведкамі нараджэння сучаснай Беларусі. Кожная серыя — адзін год з жыцця краіны. У фокус увагі аўтараў трапілі ўсе сферы жыцця нашага грамадства: міжнародныя перагаворы, візіты і дамоўленасці, важныя праекты і іх рэалізацыя, пашырэнне культурных сувязяў, будаўніцтва знакавых аб'ектаў, спартыўныя дасягненні і нават анамаліі надвор'я. А правядзе гледачоў па старонках тэлевізійнага летапісу суверэннай Беларусі вядучы праекта Іван Эйсмант.

Выходзіць дакументальна-аналітычны цыкл «Час выбраў нас» будзе на тэлеканале «Беларусь 1» па буднях адразу пасля «Панарамы». А вось на тэлеканале «Першы інфармацыйны» праект можна будзе ўбачыць з 25 лістапада ў 19.30.

Алена ДРАПКО.

ШАХМАТНЫ КЛУБ

Выпуск № 211

Сваю новую задачу даслаў наш чытач Міхаіл Кошаль з Мінска ***(гл. дыяграму)***.

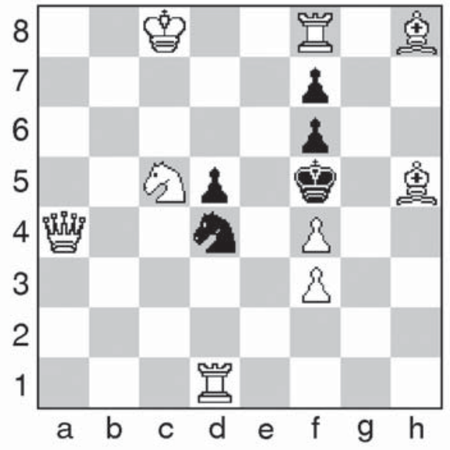

Белыя: Крс8, Фа4, Лd1, Лf8, Сh5, Сh8, Кс5, пп. f3, f4 (9).
Чорныя: Kpf5, Kd4, пп. d5, f6, f7 (5).
Мат за 2 хады.

Дасылайце адказы на адрас рэдакцыі (вул. Б. Хмяльніцкага, 10а, 220013, г. Мінск, «Звязда») або на электронны адрас вядучага аддзела: vadim_ne67@mail.ru

* * *

У лістападзе—снежні праходзіць першы чэмпіянат свету сярод дзяцей па складанні шахматных кампазіцый. Да ўдзелу запрашаюцца і прадстаўнікі Беларусі ва ўзросце ад 9 да 23 гадоў (узроставыя катэгорыі — праз кожныя два гады). Ініцыятарам спаборніцтва выступіла Федэрацыя па складанні і рашэнні шахматных кампазіцый Рэспублікі Татарстан. Умовы спаборніцтва ёсць на сайце Беларускай федэрацыі шахмат. Можна звярнуцца за інфармацыяй і на электронны адрас вядучага шахматнага аддзела «Звязды».

* * *

У Брэсце адбыліся першынствы Беларусі ў некалькіх узроставых катэгорыях па рапідзе і бліцы. Прызёрамі ў рапідзе сталі:

юнакі да 12 гадоў — 1) Аляксандр Дрозд (Мазыр); 2) Пётр Казлоў (Брэст); 3) Раман Астроўскі (Мінск);

юнакі да 14 гадоў — 1) Захар Емяльянаў (Вілейка); 2) Радзівон Сідарэня (Баранавічы); 3) Макар Навуменка (Орша);

юнакі да 16 гадоў — 1) Арцём Бляўскі (Мінск); 2) Кірыл Пархімчык (Мінск); 3) Дамір Булгак (Мінск);

дзяўчаты да 12 гадоў — 1) Варвара Захаранка (Мінск); 2) Аліса Малюш (Гродна); 3) Марта Кажамякіна (Віцебск);

дзяўчаты да 14 гадоў — 1) Дарыя Скамарошчанка (Брэст); 2) Арына Карпінская (Гродна); 3) Ганна Сапрыкава (Віцебск);

дзяўчаты да 16 гадоў — 1) Юлія Лявонава (Гомель); 2) Мілена Сідарэня (Баранавічы); 3) Карына Койшман (Мінск).

А вось прызёры ў бліцы:

юнакі да 12 гадоў — 1) Раман Дасюк (Наваполацк); 2) Павел Поўх (Мінск); 3) Мікіта Мазанік (Мінск);

юнакі да 14 гадоў — 1) Макар Навуменка (Орша); 2) Ілья Цэвелюк (Брэст); 3) Радзівон Сідарэня (Баранавічы);

юнакі да 16 гадоў — 1) Антон Цімашэнка (Баранавічы); 2) Арцём Бляўскі (Мінск); 3) Дамір Булгак (Мінск);

дзяўчаты да 12 гадоў — 1) Ніка Венская (Мінск); 2) Аляксандра Каспяровіч (Мінск); 3) Анастасія Севасцянчук (Мінск);

дзяўчаты да 14 гадоў — 1) Марыя Рамановіч (Брэст); 2) Дарыя Скамарошчанка (Брэст); 3) Яна Дэльнік (Мінск);

дзяўчаты да 16 гадоў — 1) Марыя Баравікова (Мінск); 2) Мілена Сідарэня (Баранавічы); 3) Дарыя Чэшко (Магілёў).

* * *

На рэспубліканскай спартакіядзе спартыўных школ прызавую тройку склалі каманды з Баранавіч, Мінска і Гомеля. На «Мемарыяле М. Чыгорына» ў Санкт-Пецярбургу Вераніка Абрамкіна была 33-я з 200 удзельнікаў. У бліцы Мікіта Новікаў заняў 20-е месца з 258.

* * *

Задача з мінулага выпуску рашаецца: 1. Сс7! Правільна адказалі Іван Бондар, Міхаіл Кошаль, Ігар Ананіч, Леанід Шацько, Васіль Жуковіч, Віктар Жук, Васіль Барысевіч, Сяргей Цяльпук.

Вадзім ЖЫЛКО.

Юбілей выдання, сакрэты поспеху і модныя трэнды

Пра што раскажа часопіс «Алеся» ў лістападзе?

Па старонках юбілейных нумароў

У лістападзе 2024 года часопісу «Алеся» спаўняецца 100 гадоў. Калі скласці ўсе нумары выдання за стагоддзе, атрымаецца вялізны том гісторый.

У 25-гадовы юбілей часопіса «Работніца і сялянка» народны паэт Беларусі Якуб Колас пакінуў на яго старонцы аўтограф і павіншаваў супрацоўнікаў і аўтараў часопіса такімі словамі: «Жадаю вам здароўя, радасці, поспехаў у Вашай шматграннай гераічнай дзейнасці, дарагія жанчыны!»

Аб чым расказвала выданне з нагоды папярэдніх прыгожых юбілеяў часопіса, якія віншаванні атрымлівала? Гартаем старонкі архіўных нумароў разам.

Уладарка шкла

Часопіс працягвае прымеркаваны да свайго юбілею праект «Алесі—100: жанчыны, гісторыі, вокладкі». У лістападаўскім нумары чытачы пазнаёмяцца з Таццянай Дымовіч, якая працуе на шклозаводзе «Нёман» ужо 37 гадоў. Яна выдзімальшчыца і кіруе шклом з дакладнасцю і сілай. Праца Таццяны Дымовіч патрабуе як фізічнай вынослівасці, так і вялікага майстэрства.

— Лічу сваю працу сапраўднай творчасцю. Самае захапляльнае і адначасова самае складанае — брацца за новае, — падкрэслівае гераіня рубрыкі.

Аб тым, як нараджаецца шкляная прыгажосць, колькі штук чарак і шклянак выдзімае Таццяна Дымовіч за адну змену, чым займаецца ў вольны час, чытайце на старонках «Алесі».

Ганна МАЕЎСКАЯ.

Мой дэвіз — заўсёды толькі наперад!

— Лідар — гэта той, хто здольны своечасова і правільна расставіць прыярытэты. Акрамя гэтага, неабходна ўмець выяўляць праблемы і, што асабліва важна, прапаноўваць шляхі іх вырашэння. Для дасягнення мэты патрабуецца надзейная каманда, — лічыць намеснік генеральнага дырэктара па ідэалагічнай працы і матэрыяльным забеспячэнні ААТ «Керамін» Ганна Маеўская.

Аб сваім прафесійным шляху, сакрэтах поспеху ў рабоце з людзьмі, музеі прадпрыемства, які з'явіўся па яе ініцыятыве, а таксама ўдзеле ў дабрачынных акцыях Ганна Маеўская расказала журналісту «Алесі».

Палёты Валянціны Грызадубавай

У рубрыцы «Іх імёнамі названыя» мы пазнаёмім з лёсам славутай савецкай лётчыцы і першай жанчыны, удастоенай звання Героя Савецкага Саюза, Валянціны Грызадубавай, у гонар якой названа вуліца ў сталічным мікраёне Сокал.

Свой першы палёт яна здзейсніла ў 14 гадоў. У 1937 годзе ўстанавіла пяць сусветных авіяцыйных рэкордаў для жанчын на спартыўных самалётах. Падчас Вялікай Айчыннай вайны была прызначаная камандзірам 101-га авіяцыйнага палка Авіяцыі далёкага дзеяння. Валянціна Грызадубава здзейсніла за час вайны каля 200 баявых вылетаў, з якіх 132 былі начнымі.

Ключ да сэрца пакупніка

Для кагосьці праца ў гандлі — проста будзённасць. А вось загадчыца секцыі «Дзіцячы свет» гандлёвага комплексу «Тавары для жанчын, мужчын і дзяцей» ААТ «ЦУМ Мінск» Вольга Паляшчук вельмі любіць сваю прафесію за зносіны з пакупнікамі, імкнецца дарыць ім выключна пазітыўныя эмоцыі.

Пра тое, як расла па службовай лесвіцы, чаму навучылася і як «без адрыву ад вытворчасці» сустрэла спадарожніка жыцця, Вольга Паляшчук распавяла ў інтэрв'ю нашаму часопісу.

Натхнёная Беларуссю

— Не пішу сумных карцін, асабліва сёння, калі ў свеце неспакойна і ў людзей і так дастаткова складанасцяў. Хачу, каб чалавек, гледзячы на мой твор, успомніў пра нешта добрае і яго настрой палепшыўся, — прызнаецца член Асацыяцыі мастакоў-пленэрыстаў і Нацыянальна-культурнай аўтаноміі «Беларусы Масквы» Людміла Курыловіч.

Пра тое, як пасля пяцідзесяці матэматык стала пісаць карціны і адкрыла ў сабе сапраўдны талент мастака, а амаль у шэсцьдзесят гадоў упершыню лятала на паветраным шары і на параплане над морам, вы даведаецеся з размовы з ураджэнкай Віцебшчыны Людмілай Курыловіч, якая жыве ў Падмаскоўі, але за натхненнем прыязджае на Радзіму.

Дыхайце глыбей

Якія захворванні сёння ўсё яшчэ цяжка паддаюцца тэрапіі, а якія паспяхова лечацца і не ствараюць вялікіх праблем? Што змянілася ў праходжанні паталогій органаў дыхання пасля пандэміі Covid-19? Чаму не варта абмяжоўвацца народнымі сродкамі пры працяглай высокай тэмпературы, кашлі, дыхавіцы і болях у грудной клетцы? На гэтыя пытанні адказвае загадчыца пульманалагічнага аддзялення № 2 ГКБ № 6 Мінска, урач-пульманолаг Марыя Журовіч.

Смачныя стравы і модныя трэнды ў адзенні

У лістападаўскім нумары «Алесі» вас чакае гастранамічнае падарожжа ў Грэцыю. А яшчэ мы растлумачым, што такое дэкаф і каму ён падыходзіць, якія трэнды ў адзенні ў гэтым сезоне актуальныя і што варта змяніць у сваім вобразе, каб выглядаць цікавей і прывабней. Бонус для чытачоў «Алесі» — жаночая гісторыя Валянціны Быстрымовіч «Акуліна».

Вольга ПАКЛОНСКАЯ.

Беларусь 1

6.00, 7.15, 8.20 Добрай раніцы, Беларусь!
7.00, 8.00, 9.00, 12.00, 15.00, 19.00 Навіны.
8.15, 22.05 Зона Х (16+).
9.15 Галоўны эфір.
10.50, 12.25 Меладрама «Памочніца» (12+).
13.20, 15.25 Меладрама «Колькі каштуе шчасце» (12+).
15.15, 18.45 Навіны рэгіёна.
17.45 Беларуская часінка.
19.10 Меладрама «Адваротны бок кахання» (16+).
20.55 «Фактар.by».
21.00 Панарама.
21.50 Зразумелая палітыка.
22.25 Серыял «След» (16+).

АНТ

6.00, 7.10, 8.10 «Наша раніца».
7.00, 8.00, 9.00, 11.00, 13.00, 16.00, 18.00, 20.30 Нашы навіны.
9.10 Контуры.
10.15 «Жыць здарова!» (16+)
11.15 «Модны прыгавор» (6+).
12.10 «Белыя Росы» (12+).
12.40, 22.55, 13.15 Фільм «Паромшчыца» (16+).
15.00 «Давай пажэнімся!» (16+)
16.20 «Мужчынскае/Жаночае» (16+).
17.20, 18.20 Інфармацыйны канал (16+).
19.00 «Яшчэ не вечар» (16+).
20.10 Вячэрнія навіны.
21.20 «Прапаганда» (16+).
21.40 Фільм «Процістаянне» (16+).
1.00. «Спартклуб» (16+).
1.20 Час.

СТБ

6.00, 6.40, 7.45, 8.40 «Раніца СТБ».
6.30, 7.30, 8.30, 10.30, 13.30, 16.30, 19.30 Навіны «24 гадзіны».
9.00 «Тыдзень».
10.20 «Слова і справа».
10.40 Дак. праект «Без падману» (16+).
13.50 «Магістраль». Серыял (16+).
16.50 «Міншчына».
17.00 «Гарачая кропка». Серыял (16+).
18.30 «Па сутнасці».
20.15 «Пытанні ад бландзінак».
20.25 «СТБ-спорт».
20.35 «Сталічныя падрабязнасці».
20.45 «Неўскі. Чужы сярод чужых». Серыял (16+).
22.35 Футбол. Ліга нацый УЕФА. Балгарыя — Беларусь.
0.45 «Азаронак. Напрамую».
2.15 Дак. праект (16+).

МІР

5.00 Маст. фільм «Маё каханне» (16+).
5.25, 0.20, 2.00 «Наша кіно. Гісторыя вялікай любові» (16+).
5.30, 6.15, 10.40 Тэлесерыял «Сын бацькі народаў» (16+).
06.00, 10.00, 13.00, 16.00, 18.30 Навіны.
10.10 Дак. фільм «Час магчымасцяў. Спорт» (12+).
13.15 «Міравое пагадненне» (16+).
14.10 «Справы судовыя. Бітва за будучыню» (16+).
15.05 «Справы судовыя. Новыя гісторыі» (16+).
16.15 «Справы судовыя. Яблык разладу» (16+).
17.15 «Справы судовыя. Грошы вярніце!» (16+)
18.50 «Гульня ў кіно» (16+).
20.55 «Гульня ў кіно. Чэмпіянат свету» (16+).
21.45 «Мільён за 5 хвілін» (16+).
22.25 Маст. фільм «Нечакана-негадана» (16+).
1.00 Першы Еўразійскі канал (12+).
2.40 Тэлесерыял «Слава» (16+).

Першы Інфармацыйны

5.00, 06.05 Галоўны эфір.
5.20, 06.25 Навіны эканомікі (12+).
5.30, 6.35, 7.40, 8.40, 9.40, 14.50, 16.50, 18.50, 0.15, 1.10, 2.10, 3.10, 4.10 Дзень спорту.
5.35, 6.40, 7.50, 8.50, 13.35 Прэсагляд (12+).
5.40, 6.45, 10.50 Меркаванне клуба (12+).
5.55, 7.45, 9.50 Тэхнагайд (12+).
6.00, 0.00 Гімн.
6.55 Громаў LIVE (12+).
7.00, 8.00, 9.00, 10.00, 11.00, 11.55, 12.00, 13.00, 14.00, 15.00, 15.40, 16.00, 17.00, 18.30, 19.00 Навіны.
8.45, 9.45, 10.45, 11.30, 12.25, 13.40, 15.35, 16.35, 17.40, 20.00, 20.30, 21.00, 22.00, 23.00, 0.05, 1.00, 2.00, 3.00, 4.00 Навіны. Дайджэст.
10.05, 14.05 Вакол планеты (12+).
11.05, 11.35, 21.15 Тэлефільм (16+).
12.30, 16.10, 1.30, 02.30 Дак. фільм (12+).
13.45 Твой горад (12+).
15.20, 18.15, 20.35, 22.15 Актуальнае інтэрв'ю (12+).
16.45, 18.45, 19.50, 21.55, 22.50 Аператыўна (16+).
17.45, 3.30 Спецыяльны рэпартаж (12+).
18.00 Навіны рэгіёна.
18.35, 20.20, 22.55, 00.50, 03.45 Аўтарскі пагляд (12+).
19.35, 22.35, 0.20, 1.15, 2.15, 3.15, 4.15 Сфера інтарэсаў (12+).
20.05, 23.15, 0.35 Зразумелая палітыка (12+).
23.30, 4.30 Арэна (12+).

РТР—Беларусь

6.00, 9.00, 10.00, 11.30, 14.30, 17.30, 21.00, 23.00 Беларусь. Навіны.
6.05 «Новая раніца».
9.05, 10.05 Тэлесерыял «Гадуноў. Працяг» (16+).
11.00, 14.00, 17.00, 20.00 Весткі.
11.40 «Акцэнты».
12.40 «Пра самае галоўнае» (12+).
13.45 «Плюс-мінус».
14.40 Тэлесерыял «Таямніцы следства» (16+).
15.30 «60 Хвілін».
17.40 «Ёсць пытанне з Вадзімам Гігіным».
18.35 Гумарыстычная праграма (16+).
18.45 «Малахаў» (16+).
21.30, 23.15 Тэлесерыял «Аўчарка» (16+).
23.50 «Вечар з Уладзімірам Салаўёвым» (12+).

НТБ—Беларусь

6.10 «Астрапрагноз».
6.15 Навіны Беларусі (6+).
6.50 «Навука побач» (6+).
7.30 «Маршрут пабудаваны» (12+).
8.00, 10.00, 13.00, 16.00, 19.00 Сёння.
8.25 Меладрама «Восеньскія сны» (12+).
10.35 Драма «Вясельная ноч» (12+).
11.50 Тайны следства (12+).
13.20, 22.40, 23.40 Сёння. Галоўнае.
13.25 «Надзвычайнае здарэнне».
13.55 «За гранню» (16+).
14.55 «ДНК» (16+).
16.35, 20.00 Галоўнае. Сёння. Беларусь.
16.50 Серыял «Пёс» (16+).
20.15, 21.40 Серыял «Хуткая дапамога» (16+).
21.20 «НЗ.by».
22.45, 23.55 Баявік «Бяссонніца» (16+).

Беларусь 3

7.00 «Дабраранак».
7.35 «Беларуская кухня».
8.05, 13.00, 16.15, 20.30, 22.40 «Навіны культуры».
8.15, 21.05 «Чырвоныя горы». Маст. фільм (16+).
9.50 «Культурны тыдзень».
10.25, 19.15 «Сямнаццаць імгненняў вясны». Маст. фільм (12+).
11.40 «Нацыянальны хіт-парад».
12.30 «Жывая спадчына».
13.10 «Забытая мелодыя для флейты». Маст. фільм (12+).
15.20 «Наперад у мінулае».
15.50 «Навука побач» (6+).
16.25 «Чырвоная палатка». Маст. фільм (12+).
19.00 «Школьны музей Перамогі».
20.40 «Калыханка» (0+).
22.50 «Суразмоўцы».
23.10 «Музыка кіно».

Беларусь 5

6.55 Міні-футбол. Чэмпіянат Беларусі. ВРЗ (Гомель) — МФК «Мінск».
8.55 Вынікі тыдня.
9.40 Каратэ.
11.45 Хакей. Чэмпіянат Беларусі. ХК «Гомель» — «Металург» (Жлобін).
13.40 Вялікі спорт.
14.25 VeloLove.
14.45 Авертайм.
15.15 Змешаныя адзінаборствы.
16.50 Хакей. КХЛ. «Салават Юлаеў» (Уфа) — «Металург» (Магнітагорск). У перапынках «Спорт-цэнтр».
19.20 Хакей. Чэмпіянат Беларусі. «Нёман» (Гродна) — «Дынама» (Маладзечна). У перапынках «Спорт-цэнтр».
21.50 Агляд НХЛ.
22.35 На мяжы фолу. Футбольны агляд.

Беларусь 2

6.00 «Уключайся!» (12+)
10.00, 13.35, 16.55 Тэлебарометр.
10.05 Дэтэктыў «Танцы на пяску» (16+).
14.05 «Дзіця з пекла» (16+).
15.25 «Саюз звяроў. Выратаванне двухногіх» (6+).
17.00 Серыял «Псіхалагіні» (16+).
18.35 Серыял «Цудоўная пяцёрка» (16+).
19.30 «Сляпая» (16+).
20.05 Суд вырашыць (16+).
21.10 Спортлато 6 з 49, КЕНА.
21.15 Дэтэктыў «Марозава» (16+).
23.40 «Разумны дом» (12+).

8 канал

7.00, 14.15 «Надвор'е» + «Эрана».
7.05 «Мультпарад».
8.00 Баявік «Піраты Карыбскага мора. Куфар мерцвяка» (12+).

10.30 «Дак. экран». «Смартпрэс прадстаўляе...»
11.00 «Любімае кіно».
12.25 Драма «72 метры» (12+).
14.20 Мультпарад.
15.55 «Серыял па выхадных».
17.30, 19.45 «Надвор'е».
17.35 Дэтэктыў «Каломба і забойства рок-зоркі» (16+).
19.15 «Суперлато». Прамы эфір.
19.50 Камедыя «Прыбраць перыскоп» (12+).
21.20 «Вечарніца» (0+).
21.30 Баявік «Аванпост» (16+).
23.40 Вестэрн «Легенды восені» (16+).

Культура

6.30 Мультфільмы.
7.20 «Па тонкім лёдзе». Маст. фільм.
10.05, 1.35 Дыялогі аб жывёлах.
10.45 Эпізоды.
11.25 «Старац Паісій і я, які стаіць дагары нагамі». Маст. фільм.
12.50 Невядомыя маршруты Расіі.
13.30 Неўскі каўчэг. Тэорыя немагчымага.
14.00 «Гульня ў бісер».
14.45 «Белая мафія». Маст. фільм.
16.30 «Карціна свету» з Міхаілам Кавальчуком.
17.30 «Рамантыка рамансa».
18.35 Лінія жыцця.
19.30 Навіны культуры.
19.45 «Навіны культуры» з Уладзіславам Фляркоўскім.
20.25 «Па тонкім лёдзе». Маст. фільм.
23.15 «Кінескоп».
23.55 «Дрэнны анекдот». Маст. фільм.
2.15 Мультфільмы для дарослых.

Настальгія

6.00 «Да і пасля...» (16+)
7.00, 8.50, 9.40, 11.30, 17.30, 18.35, 21.40, 23.30, 3.40, 5.30 Музычная настальгія (12+).
7.10 Маст. фільм «Хроніка аднаго кахання» (16+).
9.00, 21.00, 3.00 «Мінулы час» (12+).
10.00, 16.00, 22.00, 4.00 «Народжаныя ў СССР» (16+).
11.00, 17.00, 23.00, 5.00 «Блеф-клуб» (18+).
11.55 Маст. фільм «Аршын Мал Алан» (16+).
13.25 «Добры вечар, Масква!» (16+)
15.00 «Быў час» (16+).
18.00, 0.00 «Сто пытанняў да дарослага» (16+).
18.50 «Брава, Артыст!» (16+)
20.25 «Рытмічная гімнастыка» (12+).
0.40 Маст. фільм «Лёгка кахаць» (16+).
2.20 «Каралі эпізоду» (16+).

EuroSport 1

3.30, 9.00, 21.45 Снукер (6+).
5.30, 14.00, 16.40, 17.40, 2.45 Скачкі на лыжах з трампліна. Лілехамер. Мужчыны (16+).
7.00 Велаcпорт-трэк (16+).
10.00, 19.45 Кёрлінг. Жанчыны (6+).
11.00, 20.45 Кёрлінг. Мужчыны (6+).
12.15, 15.15, 1.30, 2.00 Горныя лыжы. Мужчыны (16+).

Кінакамедыя

0.30 «Крымінальная фішка ад Генры» (16+).
3.10 «Маладосць па страхоўцы» (16+).
4.45 «Навагодні ол інклюзіў» (12+).
6.25 «Пракляты чыноўнік» (16+).
8.00 «Адам і Ева» (12+).
9.40 «Свінгеры» (18+).
11.30 «Уцёкі» (18+).

13.35 «Астэрыкс і Абелікс у Брытаніі» (12+).
15.40 «Астэрыкс і Абелікс: Паднябесная» (16+).
17.40 «За Палыча!» (12+)

19.30 «Цудоўны» (16+).
21.45 «Любоўнікі» (16+).
23.40 «Чаго хочуць жанчыны» (18+).

ТБ3

6.00 Калекцыя «Беларусьфільма» (12+).
7.15 «Час не чакае» (12+).
10.05 «Паглядзім» (12+).
10.40 «Сакрэты» (16+).
11.45, 2.20 «Новы дзень» (16+).
12.15 «Варажбітка» (12+).
15.45 «Спадчыннікі славы» (16+).
16.35 «Сляпая» (16+).
20.00 «Нафта» (16+).
23.00 «Я іду цябе шукаць» (16+).
2.45 «Дзённік экстрасэнса» (16+).

ТБ1000

6.15 Пастка часу (16+).
7.55 Спадар Ніхто (16+).
10.40, 11.40, 12.45, 13.45 Чыста англійскія забойствы (16+).
14.45 2:22 (16+).
16.45 Летуценнік (12+).
19.00 У пагоні за ветрам (12+).
21.00 Кунг-фу жарабец (16+).
23.30 Авангард: арктычныя ваўкі (12+).
1.30 2+1 (16+).
3.15 Прыгоды Падынгтана (6+).
4.40 Прыгоды Падынгтана-2 (6+).

ТБ1000 Рускае кіно

5.30 «Тры каты» (6+).
6.35 «Царэўны» (6+).
8.10 «Смяшарыкі» (6+).
10.00, 11.00, 12.00, 13.05, 14.00 «Практыка» (16+).
15.05 «Палюбоўнікі» (16+).
17.05 «Мальдзівы пачакаюць» (16+).
18.55 «Бар «МаскваЧыкі» (16+).
20.50 «Прэм'ера». «Я багіня» (16+).
22.55 «Гуляй, Вася! Спатканне на Балі» (16+).
1.00 «Пра любоff» (16+).

2.45 «Два дні» (16+).
4.15 «Канёк-Гарбунок» (6+).

ЯСНАе

4.55, 6.45 Серыял «Без права на памылку» (16+).
8.35 «Тэхналогіі».
9.00 «Раніца ЯСНАЯ».
10.05, 11.55 Серыял «Без права на выбар» (16+).
13.50 Футбол. Беларусбанк — чэмпіянат Беларусі.
16.10 Хакей. BETERA-Экстраліга. «Юнацтва» — «Шахцёр».
18.30 Маст. фільм «Сыны Вялікай Мядзведзіцы» (12+).
20.00 Маст. фільм «Чынгачгук — Вялікі Змей» (12+).

Звязда

6.00 «Наш бранепоезд». Маст. фільм (12+).
8.25 «Праверана на сабе. Жаночы пагляд» (12+).
8.40, 9.25, 10.10, 10.55, 14.55, 15.40, 16.25, 17.10 «Калі растаў снег» (12+).
11.40, 12.25, 17.55, 18.40 «Снайпер. Апошні стрэл» (12+).
13.10, 14.00, 19.25, 20.15 «Наркамаўскі абоз» (16+).
21.10, 21.55 «Саракапятка» (16+).
22.40 «Справа № 1946. Хроніка мінскага Нюрнберга». Дак. фільм (12+).
23.05 «Карэя. Маўчаць — не значыць забыцца». Дак. фільм (12+).
23.35 «Ілья Мурамец». Перарваны палёт». Дак. фільм (12+).
0.05 «Доктар Слон. Стаўка на чырвонае». Дак. фільм (12+).
0.35 «Контрразведка. Рассакрэчаны фронт». Дак. фільм (12+).
1.05 «Маленькія салдаты вялікай вайны». Дак. фільм (12+).
1.35 «Палескі кацёл. Армія асуджаных». Дак. фільм (12+).
2.05 «Бітва за Кобрын. Заложнікі сакрэтнага пакта». Дак. фільм (12+).
2.35 «Беларускі вердыкт. Сябры і ворагі Фрыца Шменкеля». Дак. фільм (12+).
3.05 «Джульбарс і Дзіна. Сабакі службы «Д». Дак. фільм (12+).
3.35 «Першы пасля Гітлера. Тайна нацыста». Дак. фільм (12+).
21.30 «Вось гэта кіно!»
22.00 Маст. фільм «Экіпаж» (12+).
0.15 Маст. фільм «Палігон» (12+).
2.30 Серыял «Воўчае сонца» (16+).
4.20 Маст. фільм «Яшчэ пра вайну» (12+).

У праграме магчымыя змяненні. Перадрукоўка праграмы забароненая. [СЦ] – фільм трансліруецца са скрытымі субцітрамі.

Беларусь 1

5.55, 22.35 Меладрама «Усё, як у людзей» (12+).
7.35 Клуб рэдактараў (16+).
9.00, 12.00, 15.00, 19.00 Навіны.
9.20 «Арсенал» (12+).
9.50 Меладрама «Каханне па памылцы» (12+).

11.50 Беларуская супержанчына.
12.20 Навіны. Цэнтральны рэгіён.
12.45 Вакол планеты.
13.25 Меладрама «Насуперак лёсу» (12+).
15.25 Меладрама «Прабач за каханне» (16+).
19.10 «Героі» (6+).
20.40 Навіны надвор'я.
21.00 Галоўны эфір.

АНТ

7.00, 9.00, 16.00 Нашы навіны.
7.10 «Народны ДАСТ» (16+).
7.40 «Смех з дастаўкай додому» (12+).
9.10, 1.00 «Метэагід».
9.35 «Здароўе» (16+).
10.40 «Народны повар» (12+).
12.00 «Бачылі відэа?» (6+)
12.50 «Аркадзь Райкін. Чалавек з тысячай абліччаў» (12+).
13.50, 16.20 Фільм «Ни к селу, ни к городу...» (16+)
18.00 «Кропля ў кроплю» (16+).
20.00 Контуры.
21.15 Фільм «Другое дыханне» (16+).

СТБ

6.40 «Вакзал для дваіх» (12+).
9.05 Дак. праект «Хронікі маскоўскага побыту» (16+).
9.50 «Беларуская супержанчына».
10.00 «Вялікі горад».
10.30, 13.30, 16.30 Навіны «24 гадзіны».
10.40 Дак. праект «Тайная гісторыя ежы» (12+).
12.30, 13.45, 17.00, 21.15 «Гарачая кропка». Серыял (16+).
16.45 «Сенат».
19.30 «Тыдзень».
20.50 «Слова і справа».
21.00 «Спорт-таймер».
23.25 Дак. праект «90-я» (16+).
0.45 Дак. праект (16+).

МІР

5.00 Мультфільмы (6+).
6.40 Маст. фільм «Дзе знаходзіцца нофелэт?» (16+)
8.20 Дак. фільм «Час магчымасцяў. Спорт» (12+).
8.55 «Дыктар робіць» (16+).
9.30 «ФазэндаЛайф» (6+).
10.00, 16.00 Навіны.
10.10, 16.15, 19.30, 20.05, 1.00 Тэлесерыял «Смерць шпіёнам!» (16+)
18.30, 0.00 «Разам» (16+).
4.45 «Наша кіно. Гісторыя вялікай любові» (16+).

Першы Інфармацыйны

5.00, 5.30, 8.40, 9.25, 10.30, 11.30, 12.25, 13.30, 14.40, 15.35, 17.30, 20.00, 20.30, 21.00, 22.00, 23.00, 1.00, 3.00 Навіны. Дайджэст.
5.05, 5.35, 6.15, 7.10, 8.10, 14.50, 16.50, 0.25, 1.05, 2.20, 3.05, 4.20 Дзень спорту.
5.15, 6.40, 10.10, 17.35, 20.05 Спецыяльны рэпартаж (12+).
5.45, 7.45, 8.45, 11.35, 14.25, 15.20, 22.15, 23.15 Актуальнае інтэрв'ю (12+).
6.00, 0.00 Гімн.
6.05, 6.30, 7.00, 7.30, 8.00 Вынікі тыдня.
6.25, 7.20, 9.20, 12.55, 19.45 Сусветная навука (12+).
07.15, 12.30, 17.55 Аўтарскі погляд (12+).
8.20, 9.30, 10.35, 19.15, 21.15, 22.30, 23.30, 3.10, 4.25 Тэлефільм (12+).
9.00, 10.00, 11.50, 12.00, 13.00, 14.00, 15.00, 15.40, 17.00, 19.00 Навіны.
11.00, 14.05, 0.30 Навіны. Цэнтральны рэгіён.
11.20, 14.45 Вам тэлеграм (12+).
12.35, 15.45, 18.40, 1.10 Твой горад (12+).
13.20, 17.20, 19.10, 21.55, 0.50, 3.50 Громаў LIVE (12+).
13.35, 2.30 Тайны следства (16+).
16.00, 18.00 Вакол планеты (12+).
16.45, 19.50, 22.55 Аператыўна (16+).
20.35 Зразумелая палітыка (12+).
0.05, 2.00, 4.00 Галоўны эфір.
1.30 Дак. фільм (12+).

РТР—Беларусь

7.00 Фільм «Рэцэпт шчасця» (16+).
10.15 «Рэцэпт сапраўднага беларуса».
11.00, 14.00 Весткі.
11.35 «Свае».
11.50 Глядзім мультфільмы.
12.25 «Гумарына-2024» (16+).
15.00 Серыял «Фантазёр» (12+).
15.40 «Ёсць дзяўчынка адна». Другі сезон.
17.00, 19.00 «Песні ад усёй душы» (12+).
18.00 Тэлевізійны конкурс юных талентаў «Сіняя Птушка».
20.00 Весткі тыдня.
21.00 «Акцэнты».
22.00 «САСС упаўнаважаны заявіць».
22.55 Масква. Крэмль. Пуцін.
23.30 «Нядзельны вечар з Уладзімірам Салаўёвым» (12+).

НТБ—Беларусь

6.20 «Астрапрагноз».
6.25 «Погляд на Беларусь» (12+).
6.50 Сэнс жыцця (12+).
7.25 «Дача» (12+).
8.00, 10.00, 16.00 Сёння.
8.20 «Навука побач» (6+).
8.55 «Маршрут пабудаваны» (12+).
9.25 Ежа хоць куды (6+).
10.20 Сямейная справа (6+).
10.40 «Кватэрнае пытанне. Ву» (12+).
11.15 «Першая перадача» (16+).
11.50 «Цуд тэхнікі» (12+).
12.40 «Дачны адказ» (0+).
13.40 «НашСпажыўНагляд» (16+).
14.30 Фільм «Братушка» (12+).
16.20 «Следства вялі...» (16+)
18.05 «Новыя рускія сенсацыі» (16+).
19.00 «Вынікі тыдня».
20.20 Шоу «Аватар» (12+).
22.40 «Зоркі сышліся» (16+).

Беларусь 3

7.35 «Святыні Беларусі».
8.05 «Веды ў кубе».
8.40 «Аднойчы праз дваццаць гадоў». Маст. фільм (12+).
10.00 «Наперад у мінулае».
10.30 «Беларуская кухня».
10.55 «Нацыянальны хіт-парад».
11.50, 20.00 «Культурны тыдзень».
12.25 «Спяваю і ўсё паспяваю».
12.55 «У матросов нет вопросов!» Маст. фільм (12+).
14.15 «Я — художнік, я так вяжу!»
14.45 «Ганна Карэніна». Маст. фільм (12+).
17.05 Сімфанічны аркестр Белтэлерадыёкампаніі.
18.25 «Радня». Маст. фільм (12+).
20.40 «Калыханка» (0+).
21.05 «Разведчыцы». Маст. фільм (16+).

Беларусь 5

6.55 Гандбол. СЕХА-ліга. «Бусел Кітая» — «Чэхаўскія мядзведзі».
8.30 Фіз-ра.
9.00 Біятлон. Кубак Садружнасці. Жанчыны.
9.55, 21.45 Плаванне. Чэмпіянат Расіі.
11.25 Гульні «навыраст».
11.55 Біятлон. Кубак Садружнасці. Мужчыны.
12.50 Футбол. Чэмпіянат Расіі. ФК «Арэнбург» — «Зеніт» (Санкт-Пецярбург).
14.50 Гандбол. СЕХА-ліга. «СКА-Мінск» — ЦСКА (Масква).
16.35, 19.35 Спорт-цэнтр.
16.45 Авертайм: КХЛ.
17.05 Хакей. КХЛ. «Дынама-Мінск» — «Аўтамабіліст» (Екацярынбург). У перапынках «Авертайм: КХЛ».
19.45 Баскетбол. Кубак Беларусі. Мужчыны. У перапынку «Спорт-цэнтр».
22.50 Футбол. Чэмпіянат Беларусі. Агляд тура.
23.30 Вынікі тыдня.

Беларусь 2

6.00 «Уключайся. Лепшае за тыдзень» (12+).
9.00, 10.35, 15.45 Тэлебарометр.
9.05 «На нажах» (16+).
10.05 Я з вёскі (12+).
11.05 Смачна есці (12+).
11.50 «Дзіця з пекла» (16+).
13.10 «Дарослым не зразумець» (12+).
14.10 «Мама дарагая!» (16+)
15.35 «Карысная праграма» (16+).
15.50 Меладрама «Па-за зонай доступу» (6+).
17.30 «Уральскія пельмені» (16+).
18.55 Драма «Ляўша» (16+).
21.10 Спортлато 5 з 36, КЕНА.
21.15 Серыял «ІП Пірагова» (16+).

8 канал

7.00 «Надвор'е» + «Эрана».
7.05 Мультпарад.
8.00 Серыял «Мяцеж» (16+).
9.45 «Рэтраспектыва».
12.00 «Дак. экран». «Паляванне і рыбалка».
12.30 «Асалам алейкум, Беларусь!»
12.40 Драма «Агнём і мячом» (16+).

15.40 «Прыколы 13-й школы» (6+).
15.45 Серыял «Забароненае каханне» (16+).
17.15 «Рэтра-серыял».
19.00, 21.00 «Надвор'е».
19.05 «Вячэрні серыял».
20.50 «Вечарніца» (0+).
21.05 «Урокі Лазуркіна».
21.10 Драма «Леапард» (16+).
0.00 Серыял «Мажор» (18+).

Культура

6.30 «Пешшу...»
7.20 «Чорныя дзіркі. Белыя плямы».
8.00 «Жыццё і лёс».
8.25, 22.15 «Мегрэ». Тэлесерыял.
10.00, 12.30, 16.30, 19.30, 23.50 Навіны культуры.
10.15 «Назіральнік».
11.10, 0.50 ХХ стагоддзе.
11.50, 18.25 «Адлюстраваны час». Дак. серыял.
12.45 Навіны. Падрабязна.
13.00 «Казанскі ўніверсітэт. 220 гадоў вялікай гісторыі». Дак. фільм.
15.05 «Забытае рамяство». Дак. серыял.
15.25 «Агара».
16.45 «Перадзвіжнікі. Валерый Якобі».
17.15 Канцэрта Гроса 3 для скрыпкі і камернага аркестра.
17.45 «Вакзал для дваіх». «Адвалі! Ён для мяне грае!» Аўтарскі фільм.
18.55 «Апавяданні з рускай гісторыі».
19.45 «Галоўная роля».
20.05 «Правілы жыцця».
20.30 «Добрай ночы, малыя!»
20.45 Больш, чым каханне.
21.30 «Саці. Нясумная класіка...»
0.05 Прыступкі цывілізацыі.
2.10 «Сабачае сэрца». «Піва Шарыкаву не прапаноўваць!» Аўтарскі фільм.

Настальгія

6.00 «Сто пытанняў да дарослага» (16+).
6.40 Рытмічная гімнастыка (16+).
7.10 Маст. фільм «Дарога» (16+).
9.00 «Быў час» (16+).
10.00, 16.00, 22.00, 4.00 «Народжаны ў СССР» (16+).
11.00, 17.00, 23.00, 5.00 «Блеф-клуб» (18+).
11.30, 15.40, 17.30, 20.50, 21.40, 23.30, 0.55, 2.45, 3.40, 5.35 Музычная настальгія (12+).
12.00 Маст. фільм «Сельская настаўніца» (16+).
13.40 «Аляксандр Сяроў. Лёсу на злосць» (16+).
15.00, 21.00, 3.00 «Мінулы час» (12+).
18.00 «СевАлогія» (18+).
19.05 Маст. фільм «Кошка на распаленым даху» (16+).
0.00 «Да і пасля...» (16+)
1.10 Маст. фільм «Вораг грамадства» (16+).

EuroSport 1

3.30, 9.00, 14.00, 20.00, 0.05 Снукер (6+).
5.30, 6.30, 12.45, 13.15, 2.00, 2.45 Горныя лыжы. Леві. Мужчыны (16+).
7.30, 15.30, 16.15 Трыятлон. Жанчыны (6+).
10.30 Трыятлон. Мужчыны (6+).
11.15, 12.00 Горныя лыжы. Леві. Жанчыны (16+).
17.00 Кёрлінг. Італія — Нарвегія. Жанчыны.
21.00 Кёрлінг. Германія — Швейцарыя. Мужчыны.

Кінакамедыя

0.45 «Модная штучка» (12+).
2.40 «Пра што гаворыць мужчыны» (18+).
4.30 «Праклятыя чыноўнік» (16+).
6.05 «Нумар 1» (12+).
7.50 «Уцёкі» (18+).
10.00 «Шэф пад прыкрыццём» (18+).
11.35 «Чаго хочуць жанчыны» (18+).
13.55 «Дзядуля лёгкіх паводзін» (18+).
15.45 «Адам і Ева» (12+).
17.25 «Астэрыкс і Абелікс супраць Цэзара» (12+).
19.30 «Як я стаў рускім» (16+).
21.15 «Пра што гавораць мужчыны. Працяг» (18+).
23.05 «Тупы і яшчэ тупейшы за-2» (16+).

ТБ3

6.00 Калекцыя «Беларусьфільма» (12+).
8.50 «Доктар І...» (16+)
9.15, 16.40 «Арлінская» (16+).
10.55 «Паглядзім» (16+).
11.30 «10 самых» (16+).
12.05 «СуперЖанчына» (16+).
12.40, 18.25, 2.35 «Сляпая» (16+).
14.05, 19.50, 3.25 «Варажбітка» (16+).
15.40 «Новыя містычныя гісторыі» (16+).
21.30 «Справы жыццёвыя» (16+).
23.25 «Я іду цябе шукаць» (16+).
0.30 «Гонар і прадузятасць» (16+).
4.15 «Глядзі сам» (16+).
4.30 «Суд ідзе». Дак. серыял (16+).

ТБ1000

5.30 На лініі агню (16+).
7.10, 23.20 Забойствы ў ... (16+).
9.10 Глыбакаводны гарызонт (16+).
11.15 Палаючае мора (16+).
13.15, 15.10 Дзень Трыфідаў (16+).
17.10 Прыгоды Падынгтана (6+).
19.00 Прыгоды Падынгтана-2 (6+).
21.05 2+1 (16+).
1.25 Захавальнік Месяца (6+).
2.40 Хваля (16+).
4.20 Разлом (16+).

ТБ1000 Рускае кіно

5.40 «Смяшарыкі» (6+).
6.30 «Тры каты» (6+).
7.15 «Царэўны» (6+).
8.40 «Культурная камедыя» (18+).
10.40 «Пара з будучыні» (16+).
12.40 «Я раблю крок» (12+).
15.00 «Адзін удых» (12+).
17.00, 18.00 «Практыка» (16+).
19.00 «Адчайныя дольшчыкі» (16+).
20.45 «Праклятыя чыноўнік» (16+).
22.25 «Чыноўнік» (18+).
23.55 «Містар Накаўт» (16+).
2.00 «Чэмпіён свету» (12+).
4.20 «Кошкін дом» (6+).
4.50 «Царэўна-жаба» (6+).

ЯСНАе

4.35 Серыял «Мужчынская работа» (12+).
6.10 Серыял «Рускі пераклад» (16+).
7.55 Серыял «Дзяржаўная граніца. «За парогам перамогі» (12+).
10.15 Дак. фільм «Савецкія мафіі. Яўрэйскі трыкатаж» (16+).
11.00 Серыял «Мянтоўскія войны-6» (16+).
12.40 Серыял «Штрафнік» (16+).
14.30 Серыял «Сляпы» (16+).
16.15 Серыял «Неўскі» (16+).
18.40 Серыял «Шэф. Новае жыццё» (16+).
21.00 «Ясна аб футболе».
21.30 «Ясна аб хакеі».
22.05 Серыял «Запаведны спецназ» (16+).
23.45 Маст. фільм «Ветразі майго дзяцінства» (12+).
0.55 Серыял «Воўчае сонца» (16+).
2.45 Маст. фільм «Знак бяды» (12+).

Звязда

6.00, 6.45, 7.30, 8.15 «Кедр пранізвае неба» (16+).
9.00, 1.50 «Крылы савета. Агонь у адказ». Дак. фільм (12+).
9.30, 10.20 «Бітва за Севастопаль» (12+).
11.15, 12.15 «Бліндаж» (16+).
13.00 «Полымя». Маст. фільм (12+).
15.35 «Порт». Маст. фільм (12+).
16.50, 23.30 «Дзве гісторыі, адзін Афганістан». Дак. фільм (12+).
17.15 «Гарады-героі. Сталінград». Дак. фільм (12+).
18.00, 18.45 «Замах» (16+).
19.30, 23.00 «168 гадзін».
20.00, 20.50 «Скачок Багамола» (12+).
21.35 «Час выбраў нас». Маст. фільм (12+).
22.45, 3.50 «Паміж мірам і вайной. Танкавае брацтва». Дак. фільм (12+).
23.55 «Кітай. Засакрэчаная вайна». Дак. фільм (12+).
0.50 «Радзіма» або смерць. З Надзеяй — за Францыю». Дак. фільм (12+).
1.20 «Бітва за Кобрын. Заложнікі сакрэтнага пакта». Дак. фільм (12+).
2.20 «А-229. Сакрэтная зброя Крамля». Дак. фільм (12+).
2.50 «Георгій Жукаў. Капкан для камкора». Дак. фільм (12+).
3.20 «Жанчына. Выпрабаванне вайной». Дак. фільм (12+).

У праграме магчымыя змяненні. Перадрукоўка праграмы забаронена. [СЦ] – фільм транслюецца са скрытымі субцітрамі.

Беларусь 1

6.00, 7.15, 8.20 Добрай раніцы, Беларусь!
7.00, 8.00, 9.00, 12.00, 15.00, 19.00 Навіны.
8.15, 23.30 Зона Х (16+).
9.15 «Здарова здаровым быць!» (6+)
10.10, 23.50 Серыял «След» (16+).
12.25 «Скажынемаўчы».
13.20, 15.25 Меладрама «Лімітчыцы» (12+).
15.15, 18.45 Навіны рэгіёна.
17.45 Беларуская часінка.
19.10 Меладрама «Адваротны бок кахання» (16+).
20.55 «Фактар.by».
21.00 Панарама.
21.50 Час выбраў нас (12+).
23.20 Гэта іншае.

АНТ

6.00, 7.15, 8.15, 9.10 «Наша раніца».
7.00, 8.00, 9.00, 11.00, 13.00, 16.00, 18.00, 20.30 Нашы навіны.
7.10, 8.10 «Трывожная кнопка» (16+).
10.00 «Прапаганда» (16+).
10.20 «Жыць здарова!» (16+)
11.15 «Модны прыгавор» (6+).
12.20, 13.15, 22.35 Фільм «Паромшчыца» (16+).
15.00 «Давай пажэнімся!» (16+)
16.20 «Мужчынскае/Жаночае» (16+).
17.20, 18.20 Інфармацыйны канал (16+).
19.00 «Няхай гавораць» (16+).
20.10 Вячэрнія навіны.
21.20 «Працістаянне». Фільм (16+).
0.40 Час.

СТБ

6.00, 6.40, 7.45, 8.40 «Раніца СТБ».
6.30, 7.30, 8.30, 10.30, 13.30, 16.30, 19.30 Навіны «24 гадзіны».
9.00 «Рашэнне ёсць! Дэпутацкі адказ».
9.30 «Па сутнасці».
10.40 Дак. праект «Без падману» (16+).
13.50, 0.50 «Выжыць любой цаной». Серыял (16+).
16.50 «Міншчына».
17.00 «Гарачая кропка». Серыял (16+).
19.00 «17 імгненняў краіны».
20.15 «Займальная паліталогія».
20.25, 23.05 «СТБ-спорт».
20.35 «Сталічныя падрабязнасці».
20.45 «Неўскі. Чужы сярод чужых». Серыял (16+).
23.20 «Азаронак. Напрамую».

МІР

5.00 Тэлесерыял «Слава» (16+).
6.00, 10.00, 13.00, 16.00, 18.30 Навіны.
6.15, 10.10 Тэлесерыял «Сын бацькі народаў» (16+).
13.15 «Міравое пагадненне» (16+).
14.10 «Справы судовыя. Бітва за будучыню» (16+).
15.05 «Справы судовыя. Новыя гісторыі» (16+).
16.15 «Справы судовыя. Яблык разладу» (16+).
17.15 «Справы судовыя. Грошы вярніце!» (16+)
18.50 «Гульня ў кіно» (16+).
20.55 «Гульня ў кіно. Чэмпіянат свету» (16+).
21.45 «Мільён за 5 хвілін» (16+).
22.25 Маст. фільм «Мы з джаза» (16+).
0.20 «Наша кіно. Гісторыя вялікай любові» (16+).
1.00 Першы Еўразійскі канал (12+).
2.00 Маст. фільм «Таямнічы востраў».
3.30 Тэлесерыял «Змова Маршала» (16+).

Першы Інфармацыйны

5.00, 5.25, 6.05, 6.30, 7.45, 8.45, 9.45, 10.30, 11.30, 12.25, 13.40, 14.35, 15.00, 15.35, 16.35, 17.40, 20.00, 20.30, 21.00, 22.00, 23.00, 0.05, 1.00, 2.00, 3.00, 4.00 Навіны. Дайджэст.
5.10, 5.40, 6.15, 6.40, 14.40 Навіны эканомікі (12+).
5.20, 5.50, 6.25, 7.40, 8.40, 9.40, 14.50, 16.50, 18.50, 0.15, 1.10, 2.10, 3.10, 4.10 Дзень спорту.
5.45, 6.50, 7.55, 8.50, 9.50, 10.20 Прэс-агляд (12+).
6.00, 0.00 Гімн.
7.00, 8.00, 9.00, 10.00, 11.00, 11.55, 12.00, 13.00, 14.00, 15.40, 16.00, 17.00, 18.30, 19.00 Навіны.
10.05, 17.45, 3.30 Спецыяльны рэпартаж (12+).
10.35 Зразумелая палітыка (12+).
11.05, 11.35, 14.05, 21.15 Тэлефільм (16+).
12.30, 16.10, 01.30, 02.30 Дак. фільм (12+).
13.35 Прэс-агляд.
13.45, 15.20, 18.15, 20.05, 22.15, 23.15, 0.35 Актуальнае інтэрв'ю (12+).
14.20, 18.35 Аўтарскі погляд (12+).
16.45, 18.45, 19.50, 21.55 Апераатыўна (16+).
18.00 Навіны рэгіёна.
19.35, 20.35, 22.35, 0.20, 1.15, 2.15, 3.15, 4.15 Сфера інтарэсаў (12+).
22.50, 0.50, 3.45 Навіны-сеткі (12+).
23.30, 4.30 Спорт-кадр (12+).

РТР—Беларусь

6.00, 9.00, 10.00, 11.30, 14.30, 17.30, 21.00, 23.00 Беларусь. Навіны.
6.05 «Новая раніца».
9.05, 10.05 Тэлесерыял «Гадуноў. Працяг» (16+).
11.00, 14.00, 17.00, 20.00 Весткі.
11.40 «САСС упаўнаважаны заявіць».
12.40 «Супер жанчына».
12.50 «Кропкі над і» (16+).
13.50 Гумарыстычная праграма (16+).
14.40, 17.40 Тэлесерыял «Таямніцы следства» (16+).
15.30 «60 Хвілін».
18.45 «Малахаў» (16+).
21.30, 23.15 Тэлесерыял «Аўчарка» (16+).
23.50 «Вечар з Уладзімірам Салаўёвым» (12+).

НТБ—Беларусь

6.10 «Астрапрагноз».
6.15, 07.10, 13.20, 22.40, 23.40 Сёння. Галоўнае.
6.20 «Здарова здаровым быць!» (6+)
7.25 Гісторыі выратавання (12+).
8.00, 10.00, 13.00, 16.00, 19.00 Сёння.
8.25 Зразумелая палітыка.
8.40, 21.20 «Н3.by».
9.00, 10.35 Серыял «Вуліцы разбітых ліхтароў» (16+).
12.30 Тайны следства (12+).
13.25 «Надзвычайнае здарэнне».
13.55 «За гранню» (16+).
14.55 «ДНК» (16+).
16.35, 20.00 Галоўнае. Сёння. Беларусь.
16.50 Серыял «Пёс» (16+).
20.15, 21.40 Серыял «Хуткая дапамога» (16+).
22.45, 23.55 Баявік «Бяссонніца» (16+).

Беларусь 3

7.00 «Дабраранак».
7.35, 12.30 «Беларуская кухня».
8.05, 13.00, 16.20, 20.30, 22.40 «Навіны культуры».
8.15, 21.05 «Чырвоныя горы». Маст. фільм (16+).
9.50 «Палітра Перамогі».
10.25, 19.15 «Сямнаццаць імгненняў вясны». Маст. фільм (12+).
11.40 «Кадры жыцця».
13.10 «Чырвоная палатка». Маст. фільм (12+).
15.50 «Культурнае падарожжа» (6+).
16.30 «Архітэктура Беларусі».
16.45 «Забытая мелодыя для флейты». Маст. фільм (12+).
19.00 «Школьны музей Перамогі».
20.40 «Калыханка» (0+).
22.50 «Мелодыі лёсу».

Беларусь 5

6.50 Хакей. Чэмпіянат Беларусі. «Нёман» (Гродна) — «Дынама» (Маладзечна).
8.50 Агляд НХЛ.
9.35 На мяжы фолу. Футбольны агляд.
11.00 VeloLove.
11.20 Фактар сілы.
11.50 Хакей. КХЛ. «Салават Юлаеў» (Уфа) — «Металург» (Магнітагорск).
13.45 Каратэ.
15.50 Як гэта было.
16.20 Хакей. КХЛ. «Авангард» (Омск) — «Дынама-Мінск». У перапынках «Спорт-цэнтр».
18.55 Хакей. Чэмпіянат Беларусі. ХК «Гомель» — «Металург» (Жлобін). У перапынку «Спорт-цэнтр».
21.15 Еўрагалы. Футбол без межаў.
22.15 Спорт-кадр.
22.45 На спорце.
23.05 Змешаныя адзінаборствы.

Беларусь 2

6.00 «Уключайся!» (12+)
10.00, 16.55 Тэлебарометр.
10.05, 21.15 Дэтэктыў «Марозава» (16+).
12.10, 18.35 Серыял «Цудоўная пяцёрка» (16+).
13.05, 20.05 Суд вырашыць (16+).
14.15, 19.30 «Сляпая» (16+).
14.55 «На нажах» (16+).
15.55 Нічога сабе ньюз (12+).
16.00 «ПІН_КОД» (12+).
17.00 Серыял «Псіхалагіні» (16+).
21.10 Спортлато 6 з 49, КЕНА.
23.35 «Разумны дом» (12+).

8 канал

7.00, 14.50 «Надвор'е», гарады + «Эрана».
7.05 Мультпарад.
8.05 Фантастыка «Грань будучыні» (12+).

10.00 «Гатуй як шэф» (12+).
10.10 Драма «Трое выйшлі з лесу» (12+).
11.50 «Жаночы дэтэктыў».
14.55 «Па вашых просьбах».
16.35, 19.00, 21.25 «Серыял па выхадных».
18.45 «Асалам алейкум, Беларусь!»
18.55, 21.05 «Надвор'е».
20.55 «Вечарніца» (0+).
21.15 «Фэшн is my прафэшн» (12+).
23.00 Камедыя «Дзіўная аповесць» (16+).
0.40 Драма «Курск» (18+).

Культура

6.30 «Біблейскі сюжэт».
7.05 Мультфільмы.
8.30 «Ваенна-палявы раман». Маст. фільм.
10.00 «Мы — грамадзе!»
10.40 «Дрэнны анекдот». Маст. фільм.
12.20 «Эрмітаж».
12.50 «Чорныя дзіркі. Белыя плямы».
13.30, 0.45 «Як выжыць у дзікай прыродзе». Дак. фільм.
14.25 «Апавяданні з рускай гісторыі».
15.10 Вялікая опера.
16.45 «Камісар». Маст. фільм.
18.30 «Назіральнік».
19.30 Навіны культуры.
19.45 «Лекса». Дак. фільм.
20.50 «Развітальныя гастролі». Маст. фільм.
22.00 «Агара».
23.05 «Кармен». Маст. фільм.
1.40 Шукальнікі.
2.25 Мультфільмы для дарослых.

Настальгія

6.00 «Сто пытанняў да дарослага» (16+).
6.40 Маст. фільм «Лёгка кахаць» (16+).
8.20 «Каралі эпізоду» (16+).
9.00, 15.00, 3.00 «Мінулы час» (12+).
9.40, 11.30, 13.00, 14.50, 15.40, 17.30, 23.30, 3.40, 5.30 Музычная настальгія (12+).
10.00, 16.00, 22.00, 4.00 «Народжаныя ў СССР» (16+).
11.00, 17.00, 23.00, 5.00 «Блеф-клуб» (16+).
12.00 «Да і пасля...» (16+)
13.10 Маст. фільм «Хроніка аднаго кахання» (16+).
17.55 Маст. фільм «Аршын Мал Алан» (16+).
19.25 «Добры вечар, Масква!» (16+)
21.00 «Быў час» (16+).
0.00 «Спяем, сябры!» (16+)
1.00 Маст. фільм «Увесь горад гаворыць» (16+).

EuroSport 1

3.30, 8.30, 23.00 Снукер (6+).
5.30, 11.30 Горныя лыжы. Леві. Жанчыны (16+).
6.15, 10.35, 14.00 Скачкі на лыжах з трампліна. Ліллехамер. Мікст (16+).
7.30, 20.00 Веласпорт-трэк (16+).
12.15, 15.15, 1.30, 2.00 Горныя лыжы. Жанчыны (16+).
16.40, 17.40, 2.45 Скачкі на лыжах з трампліна. Ліллехамер. Мужчыны (16+).
19.45 Алімпійскія гульні (6+).

Кінакамедыя

0.55 «Тупы і яшчэ тупейшы за ягo-2» (16+).
3.35 «Дзядуля лёгкіх паводзін» (18+).
5.15 «Я худзею» (16+).
7.10 «Модная штучка» (12+).
9.05 «Чаго хочуць жанчыны» (18+).

11.30 «Шэф пад прыкрыццём» (18+).
13.05 «Астэрыкс і Абелікс супраць Цэзара» (12+).
15.10 «Астэрыкс і Абелікс: місія «Клеапатра» (12+).
17.15 «Астэрыкс на Алімпійскіх гульнях» (16+).
19.30 «Як я стаў рускім» (16+).
21.15 «Скарбы джунгляў» (18+).
22.55 «Выкідала» (18+).

ТБ3

6.00 Калекцыя «Беларусьфільма» (12+).
9.55 «Дунечка» (12+).

11.45 «Новыя мясцічныя гісторыі» (16+).
12.45 «Спадчыннікі славы» (16+).
13.35 «Пагляд зім» (12+).
14.05 «Дзённік экстрасэнса» (16+).
16.50 «Неверагодны свет вачыма Энца» (12+).
18.45 «Знахаркі» (16+).
19.45, 3.00 «Хітрыкі розуму» (16+).
23.20 «Матрыца: уваскрашэнне» (16+).
1.55 «Развітанне» (16+).
2.35 «10 самых» (16+).

ТБ1000

5.30 Валерыян і горад тысячы планет (16+).
7.40 Пяты элемент (16+).
10.10, 11.10, 12.15, 13.20 Чыста англійскія забойствы (16+).
14.20 На лініі агню (16+).
16.15 Справа храбрых (16+).
19.00 2:22 (16+).
20.55 Пастка часу (16+).
22.40 Спадар Ніхто (16+).
1.25 Глыбакаводны гарызонт (16+).
3.05 Палаючае мора (16+).
4.50 Палымянае сэрца (6+).

ТБ1000 Рускае кіно

5.30 «Царэўны» (6+).
6.55 «Смяшарыкі» (6+).
8.35 «Тры каты» (6+).
10.00, 11.00, 12.00, 13.00, 14.05 «Практыка» (16+).
15.00 «Каралева» (16+).
16.50 «Пра што маўчаць дзяўчаты» (16+).
18.30 «Аднакласніцы» (16+).
20.05 «Аднакласніцы: новы паварот» (16+).
21.25 «Палюбоўнікі» (16+).
23.25 «Сардэчна запрашаем у сям'ю» (16+).
1.40 «БУМЕРанг» (16+).
3.20 «Бацька» (16+).
4.35 «Пеця і Чырвоная Шапачка» (6+).
4.50 «Кот у ботах» (6+).
5.10 «Воўка ў трыдзявятым царстве» (6+).

ЯСНАе

4.45, 6.25, 8.50, 10.30, 12.10, 16.10, 17.50 Серыял «Марскія д'яблы-3» (12+).
8.05 «На самай справе».
8.25 Дак. цыкл «Сувязісты».
13.50 Футбол. Беларусбанк — чэмпіянат Беларусі.
20.15 Маст. фільм «Перавозчык: спадчына» (16+).

21.50 Маст. фільм «Апошні паляўнічы на ведзьмаў» (16+).
23.35 Маст. фільм «Падзенне Месяца» (12+).
1.45 Маст. фільм «Непаслушнік» (16+).
3.40 Мультфільм «Конь Юлій і вялікія скачкі» (6+).

ЗВЯЗДА

6.00 «Палескі кацёл. Армія асуджаных». Дак. фільм (12+).
6.30 «Бітва за Кобрын. Заложнікі сакрэтнага пакта». Дак. фільм (12+).
7.00 «Навіны».
7.20 «Дзяржаўная граніца. «Чырвоны пясок». Маст. фільм (12+).
9.45 «Гарады-героі. Адэса». Дак. фільм (12+).
10.30, 11.15, 12.10, 12.55 «Смяротная сутычка» (12+).
13.45 Класіка Савецкага кіно (12+).
15.00, 15.45, 16.30, 17.15 «Калі растаў снег» (12+).
18.00, 18.45 «Снайпер. Апошні стрэл» (12+).
19.30, 20.20 «Наркамаўскі абоз» (16+).
21.15 «Наш бранепоезд». Маст. фільм (12+).
23.40 «Айзек з Пятровічаў. Успомніць будучыню». Дак. фільм (12+).
0.10 «Карэя. Маўчаць — не значыць забыцца». Дак. фільм (12+).
0.40 «Беларускі вердыкт. Сябры і ворагі Фрыца Шменкеля». Дак. фільм (12+).
1.10 «Джульбарс і Дзіна. Сабакі службы «Д». Дак. фільм (12+).
1.40 «Заложнік «Сатурна». Без права быць сабой». Дак. фільм (12+).
2.10 «Маленькія салдаты вялікай вайны». Дак. фільм (12+).
2.40 «Азарычы. Ахвяры «Эскулапа». Дак. фільм (12+).
3.10 «Зона загароды. У небяспечнай рысы». Дак. фільм (12+).
3.40 «Наша Перамога». Дак. фільм (12+).

У праграме магчымыя змяненні. Перадрукоўка праграмы забароненая. [СЦ] – фільм трансліруецца са скрытымі субцітрамі.

Беларусь 1

6.20, 23.20 Меладрама «Усё, як у людзей» (12+).
8.05 Існасць.
8.30 Сэнс жыцця (12+).
9.00, 12.00, 15.00, 19.00 Навіны.
9.20 «Добрай раніцы, Беларусь!» (12+)
10.10 Здароўе (12+).
10.55 Дача (12+).
11.25 Маршрут пабудаваны (12+).
12.20 Тэлефільм (12+).
12.55 Меладрама «Насуперак лёсу» (12+).
15.20 Краіна.
15.50 Адзін дзень (12+).
16.20 Гісторыі выратавання (12+).
16.50, 19.10 Меладрама «Шчасце можна дарыць» (16+).
20.55 «Фактар.by».
21.00 Панарама.
21.50 «Добры вечар!» (12+)

АНТ

7.00, 9.00, 16.00 Нашы навіны.
7.10 «Маркаў. Нічога асабістага» (16+).
8.00, 9.10 «Наша раніца» ў суботу.
10.00 «Беларуская SUPER-жанчына» (12+).
10.10 «Трывожная кнопка» (16+).
10.40 «Белыя Росы» (12+).
11.15 «Аляксей Гуськоў. Процістаянне зорак» (12+).
12.15 Фільм «Каралева «Марго» (12+).
16.20 Фільм «Другое дыханне» (16+).
20.00 «Як паглядзець».
21.00 «Метэагід».
21.25 «Зорны шлях» (12+).
23.50 Фільм «Ни к селу, ни к городу...» (16+).

СТБ

6.00 «Табар ідзе ў неба» (12+).
7.40 «Анфас».
8.00 «Цэнтральны рэгіён».
8.30 Дак. праект «Загадкі гісторыі» (12+).
9.40 «17 імгненняў краіны».
10.10 «Крокі Незалежнасці».
10.30, 13.30, 16.30, 19.30 Навіны «24 гадзіны».
10.40 «Свае».
10.55 «Мінск і мінчане».
11.25 «У пошуках ісціны. Вочы гарадь».
12.10, 13.45, 16.45, 20.55 «Неўскі. Чужы сярод чужых». Серыял (16+).
20.20 «Палітыка без гальштукаў і купюр».
20.35 «Таемныя спружыны палітыкі».
20.45 «СТБ-спорт».
23.20 Дак. праект «90-я» (16+).
0.40 Дак. праект (16+).

МІР

5.00, 6.10, 3.15 Мультфільмы (6+).
5.45 «Усё, як у людзей» (6+).
6.40 Маст. фільм «Кур'ер» (16+).
8.20 «Гістарычны дэтэктыў з Мікалаем Валуевым» (16+).
8.55 «Дыктар робіць» (16+).
9.30 «ФазэндаЛайф» (6+).
10.00, 16.00, 18.30 Навіны.
10.10 Маст. фільм «Вас чакае грамадзянка Ніканорава» (16+).
12.00, 16.15 (з субцітрамі), 18.45 Тэлесерыял «Разведчыцы» (16+).
01.10 «Наша кіно. Гісторыя вялікай любові» (16+).
1.35 Маст. фільм «Светлы шлях» (16+).

Першы Інфармацыйны

5.00, 5.20, 6.05, 6.30, 7.00, 7.30, 8.00, 8.40, 9.35, 10.30, 11.00, 11.30, 12.25, 13.30, 14.40, 15.35, 16.25, 17.30, 20.00, 20.30, 21.00, 22.00, 23.00, 1.00, 3.00 Навіны. Дайджэст.
5.10, 5.35, 6.15, 6.40, 7.10, 08.10, 14.50, 16.50, 18.50, 0.15, 1.05, 2.10, 3.05, 4.10 Дзень спорту.
5.45, 11.10, 16.35 Навіны-сеткі (12+).
6.00, 0.00 Гімн.
7.15, 7.45, 9.25, 10.10 Меркаванне клуба (12+).
8.20, 10.35, 16.10, 18.30, 21.15, 22.35, 23.30, 0.20, 3.10, 4.30 Тэлефільм (12+).
8.45, 11.35, 15.20, 18.10, 20.05, 22.15, 23.15 Актуальнае інтэрв'ю (12+).
9.00, 10.00, 11.50, 12.00, 13.00, 14.00, 15.00, 15.40, 17.00, 18.25, 19.00, 20.20 Навіны.
9.45, 15.45, 17.35, 20.35, 23.45, 1.10, 4.15 Спецыяльны рэпартаж (12+).
11.20 Аўтарскі погляд (12+).
12.30, 14.10, 1.30 Дак. фільм (12+).
13.20, 17.20, 0.50, 2.20, 3.50 Тэхнаполіс (12+).
13.35, 2.30 Тайны следства (16+).
14.05, 17.50, 19.50, 20.50, 21.55 Вам тэлеграм (12+).
16.00, 18.00, 0.05, 2.00, 4.00 Вынікі тыдня.
16.45, 18.45 Аператыўна (16+).
19.10 Вакол планеты.

РТР—Беларусь

7.00 «Новая раніца».
9.30 «Гісторыі вялікай краіны» (12+).
10.25 «Дакрананне да свята».
10.40 «Пуцёўка.BY».
11.00, 14.00, 17.00, 20.00 Весткі.
11.30, 21.00 Беларусь. Навіны.
11.40 «Ёсць дзяўчынка адна». Другі сезон.
13.00 «Доктар Мяснікоў» (12+).
14.50 «Парад гумару» (16+).
16.40 «Ствараем разам».
17.50 «Прывітанне, Андрэй!» (12+)
19.45 «Плюс-мінус».
21.30 Фільм «Рэцэпт шчасця» (16+).
0.45 Фільм «Пашанцуе ў каханні» (16+).

НТБ—Беларусь

6.10 «Астрапрагноз».
6.15, 7.10 Сёння. Галоўнае.
6.20 «На тыдзень» (16+).
7.25 Беларусы (6+).
8.00, 10.00, 16.00 Сёння.
8.20 «НЗ.by: Час вынікаў».
8.50 Адзін дзень (12+).
9.25 «Проста і смачна» (6+).
10.20 «Галоўная дарога» (16+).
11.00 «Жывая ежа з Сяргеем Малазёмавым» (12+).
11.50 Кватэрнае пытанне (0+).
12.55 «Паедзем, паядзім!» (12+)
13.50 Камедыя «Белыя росы» (12+).
15.30 «Экспертыза злачынстваў» (16+).
16.25 «Следства вялі...» (16+)
17.15 «Сакрэт на мільён» (16+).
19.00 «Цэнтральнае тэлебачанне».
20.10 «Ты не паверыш!» (16+)
21.10 «Заснавана на рэальных падзеях» (16+).

Беларусь 3

7.30 «Папялушка». Мультфільм (0+).
7.45 «Сіла веры».
8.15, 15.45 «Навіны культуры».
8.25 «У матросов нет вопросов!» Маст. фільм (12+).
9.50 «Беларуская кухня».
10.20 «Спяваю і ўсё паспяваю».
10.45 «Зорка Героя».
11.00 «То! Лато».
11.25 «Культурнае падарожжа» (6+).
11.50 «Разведчыцы». Маст. фільм (16+).
15.20 «Навука побач» (6+).
16.00 «Жывая спадчына».
16.25 «Суразмоўцы».
16.40 «Аднойчы праз дваццаць гадоў». Маст. фільм (12+).
18.00 Рэспубліканская грамадска-культурная акцыя «Марафон адзінства».
20.40 «Калыханка» (0+).
21.05 «Я — художник, я так вижу!»
21.30 «Радня». Маст. фільм (12+).
23.10 «Легенды эстрады».
23.45 «Люблю і памятаю».

Беларусь 5

6.50, 21.50 Плаванне. Чэмпіянат Расіі.
8.25 Фіз-ра.
8.55 Біятлон. Кубак Садружнасці. Жанчыны.
9.45 Авертайм.
10.15 Хакей. КХЛ. «Дынама-Мінск» — «Дынама» (Масква).
11.55 Біятлон. Кубак Садружнасці. Мужчыны.
12.40 Баскетбол. Кубак Беларусі. Мужчыны. «Рубон» (Віцебск) — БК «Гродна-93».
14.40 Вялікі спорт.
15.25 Баскетбол. Кубак Беларусі. Мужчыны. «Барысфен» (Магілёў) — БК «Мінск».
17.15 Гандбол. СЕХА-ліга. «Бусел Кітая» — «Чэхаўскія мядзведзі».
18.00 Футбол. Чэмпіянат Расіі. «Спартак» (Масква) — «Лакаматыў» (Масква). У перапынку «Спорт-цэнтр».
19.55 Спорт-цэнтр.
20.05 Гандбол. СЕХА-ліга. «Зеніт» (Санкт-Пецярбург) — «Мяшкоў» (Брэст).
21.40 Спорт-цэнтр.
23.15 Біятлон. Кубак Садружнасці.

Беларусь 2

6.00 «Уключайся. Лепшае за тыдзень» (12+).
9.00, 16.00 Тэлебарометр.
9.05 «На нажах» (16+).
10.10 «Карлік Нос» (0+).
11.30 Мультсерыял «Кацяня Шмяк» (0+).
11.55 Меладрама «Па-за зонай доступу» (6+).
13.30 Як дома (16+).
14.05 «Стаць шэфам» (16+).
16.05 Дэтэктыў «Танцы на вуглях» (16+).
19.45 «Мама дарагая!» (16+)
21.10 Спортлато 6 з 49, КЕНА.
21.15 Серыял «Псіхалагіні» (16+).

8 канал

7.00 «Надвор'е» + «Эра-на».
7.05 Мультпарад.
7.35 Камедыя «Вяртанне высокага бландзіна» (12+).
9.00 Баявік «За тыдзень да вясны» (12+).
10.30 «Дак. экран». «Смартпрэс прадстаўляе...»
11.00 «Мэры Попінс» (12+).
13.20 Драма «Містар Накаўт» (12+).
15.30 «Прыколы 13-й школы» (6+).
15.35 «Гістарычная драма» (16+).
17.15 «Рэтра-серыял».
19.00, 21.00 «Надвор'е».
19.05 «Вячэрні серыял».
20.50 «Вечарніца» (0+).
21.05 «Урокі Лазуркіна».
21.10 Камедыя «Таксі» (16+).
22.40 Камедыя «Кіроўца» (12+).
0.03 Серыял «Мажор» (18+).

Культура

6.30 «Пешшу...»
7.15, 18.40, 0.10 Прыступкі цывілізацыі.
8.00 «Жыццё і лёс».
8.20, 22.15 «Мегрэ». Тэлесерыял.
10.00, 12.30, 16.30, 19.30, 23.55 Навіны культуры.
10.15 «Назіральнік».
11.10, 0.55 XX стагоддзе.
12.45 Навіны. Падрабязна.
13.00 Правінцыйныя музеі Расіі.
13.30 Кіно аб кіно. «Якой павінна быць «Ганна Карэніна»?» Аўтарскі фільм.
14.10 «Ганна Карэніна». Маст. фільм.
15.25, 2.40 «Забытае рамяство». Дак. серыял.
15.45 «Сацi. Нясумная класіка...»
16.45 «Эрмітаж».
17.15 «Вершы пакаяныя» для змешанага хору a cappella.
18.10 Урокі рускай.
19.45 «Галоўная роля».
20.05 «Правілы жыцця».
20.30 «Добрай ночы, малыя!»
20.45, 2.00 «Галерэя».
21.30 «Белая студыя».

Настальгія

6.00 Маст. фільм «Сельская настаўніца» (16+).
7.40 «Аляксандр Сярой. Лёсу на злосць» (16+).
9.00, 15.00, 21.00 «Мінулы час» (12+).
9.40, 11.30, 14.50, 15.40, 17.30, 21.40, 23.30, 5.30 Музычная настальгія (12+).
10.00, 16.00, 22.00, 4.00 «Народжаныя ў СССР» (16+).
11.00, 17.00, 23.00, 5.00 «Блеф-клуб» (18+).
12.00 «СевАлогія» (18+).
13.05 Маст. фільм «Кошка на распаленым даху» (16+).
18.00, 3.00 «Быў час» (18+).
18.50 «Наталля Крачкоўская. Слёзы за кадрам» (16+).
19.30 «Брава, Артыст!» (16+)
0.00 «Сто пытанняў да дарослага» (16+).
0.40 Рытмічная гімнастыка (16+).
1.10 Маст. фільм «Дарога» (16+).

EuroSport 1

3.30, 9.00, 14.00, 20.00, 0.30 Снукер (6+).
5.30, 6.30, 12.30, 13.15, 18.00. Горныя лыжы. Леві. Жанчыны (16+).
7.30, 2.00 Трыятлон. Мужчыны (6+).
10.30 Кліфдайвінг (0+).
11.30 Трыятлон. Жанчыны (6+).
15.00 Кёрлінг. Нідэрланды — Нарвегія. Мужчыны.
18.30, 19.15 Горныя лыжы. Леві. Мужчыны (16+).
21.00 Трыятлон. Д (6+).
22.00 Парусны спорт (6+).
22.30, 23.30 Стральба з лука (6+).

Кінакамедыя

1.05 «Трэці не лішні» (18+).
2.50 «Пра што яшчэ гавораць мужчыны» (18+).
4.40 «50 першых пацалункаў» (16+).
6.30 «Модная штучка» (12+).
8.20 «Нумар 1» (12+).
10.10 «Я худзею» (16+).
12.05 «Свінгеры» (18+).
13.55 «Навагодні ол інклюзіў» (12+).
15.35 «Як я стаў рускім» (16+).
17.20 «Астэрыкс і Абелікс: місія «Клеапатра» (12+).
19.30 «Цудоўны» (16+).
21.45 «Уцёкі» (18+).
23.55 «Выкідала» (18+).

ТБ3

6.00 Калекцыя «Беларусьфільма» (12+).
9.15 «Містычныя гісторыі» (16+).
10.15 «Паглядзім» (12+).
10.45, 16.30 «Маё цудоўнае жыццё» (16+).
12.30, 18.20, 3.45 «Сляпая» (16+).
13.55, 19.45 «Варажбітка» (16+).
15.30 «Пятая варта» (16+).
21.25 «Справы жыццёвыя» (16+).
23.20 «Я іду цябе шукаць» (16+).
0.25 «Дзённік экстрасэнса» (16+).
1.20 «Чорны лебедзь» (16+).
3.05 «Клуб першых жонак» (16+).
4.30 «Суд ідзе». Дак. серыял (16+).

ТБ1000

6.00 Скрозь снег (16+).
8.20, 23.15 Забойствы ў ... (18+).
10.25 Прыгоды Падынгтана (6+).
12.15 Прыгоды Падынгтана-2 (6+).
14.15 2+1 (16+).
16.35 Анжаліка, маркіза анёлаў (16+).
19.00 Цудоўная Анжаліка (16+).
21.10 Анжаліка і кароль (16+).
1.10, 2.40 Дзень Трыфідаў (16+).
4.10 На лініі агню (16+).

ТБ1000 Рускае кіно

5.30 «Смяшарыкі» (6+).
6.30 «Тры каты» (6+).
7.15 «Царэўны» (6+).
8.25 «Адчайныя дольшчыкі» (16+).
10.10 «Пракляты чыноўнік» (16+).
12.00 «Містар Накаўт» (16+).
14.15 «Чэмпіён свету» (12+).
17.00, 18.00 «Практыка» (16+).
19.00 «Пара з будучыні» (16+).
21.05 «Родныя» (16+).
23.00 «Я раблю крок» (12+).
1.10 «Любоў-маркоў» (16+).
2.55 «Любоў-маркоў-2» (16+).
4.30 «Дзюймовачка» (6+).
5.00 «Лятучы карабель» (6+).
5.20 «Прывітанне Мартышцы» (6+).

ЯСНАе

5.10 Серыял «Мужчынская работа» (12+).
6.40 Серыял «Рускі пераклад» (16+).
8.25 «У адкрытым доступе».
8.55 Серыял «Дзяржаўная граніца. «Салёны вецер» (12+).
11.10 Серыял «Мянтоўскія войны-6» (16+).
12.45 Серыял «Неадкладнае рэагаванне» (16+).
14.25 Серыял «Сляпы-2» (12+).
16.00 Серыял «Неўскі» (16+).
17.40 Маст. фільм «За Палыча!» (12+)
19.15 Серыял «Шэф. Гульня на павышэнне» (16+).
21.00 «Ясна аб міні-футболе».
21.30 Серыял «Запаведны спецназ-2» (16+).
23.10 Маст. фільм «Прафесіянал» (12+).
1.05 Серыял «Воўчае сонца» (16+).
2.50 Серыял «Маёр Ветраў» (12+).

ЗВЯЗДА

6.00 «Кітай. Засакрэчаная вайна». Дак. фільм (12+).
7.00 «168 гадзін».
7.30 «Порт». Маст. фільм (12+).
8.45, 21.40 «Час выбраў нас». Маст. фільм (12+).
9.55, 10.40, 18.00, 18.45 «Замах» (16+).
11.25, 12.15, 20.00, 20.50 «Скачок Багамола» (12+).
13.00 «Дзяржаўная граніца. «Мы наш, мы новы...» Маст. фільм (12+).
15.15, 16.05 «Дом з лілеямі» (16+).
17.00 «Гарады-героі. Тула». Дак. фільм (12+).
19.30, 23.00 «Навіны».
19.45, 23.15 «Навіны ў форме».
19.50, 23.20 «Рубікон».
23.30 «Лісты з фронту». Дак. фільм (12+).
23.55 «Ад Рузвельта — Сталіну. Беларусы ў справе на мільярд». Дак. фільм (12+).
0.25 «Друкаваны фронт. Газеты стралялі ва ўпор». Дак. фільм (12+).
0.55 «Азарычы. Ахвяры «Эскулапа». Дак. фільм (12+).
1.25 «Зона загароды. Каля небяспечнай рысы». Дак. фільм (12+).
1.55 «Ілья Мурамец». Перарваны палёт». Дак. фільм (12+).
2.25 «Варшаўскае паўстанне. Свае і чужыя». Дак. фільм (12+).
2.55 «Ваеннапалонныя. Вінаватыя, калі выжылі». Дак. фільм (12+).
3.25 «Радзіма або смерць. З Надзеяй — за Францыю». Дак. фільм (12+).
3.55 «Паміж мірам і вайной. Цягнік Памяці». Дак. фільм (12+).

У праграме магчымыя змяненні. Перадрукоўка праграмы забароненая. [СЦ] – фільм трансліруецца са скрытымі субцітрамі.

Беларусь 1

6.00, 7.15, 8.20 Добрай раніцы, Беларусь!
7.00, 8.00, 9.00, 12.00, 15.00, 19.00 Навіны.
8.15, 0.20 Зона Х (16+).
9.15 «Здарова здаровым быць!» (6+)
10.10, 0.40 Серыял «След» (16+).
12.25 «Скажынемаўчы».
13.20, 15.25 Меладрама «Лімітчыцы» (12+).
15.15, 18.45 Навіны рэгіёна.
17.45 Беларуская часінка.
19.10 Меладрама «Новы муж» (12+).
20.55 «Фактар.by».
21.00 Панарама.
21.50 Час выбраў нас (12+).
23.20 Эканамічнае асяроддзе (12+).

АНТ

6.00, 7.15, 8.15, 9.10 «Наша раніца».
7.00, 8.00, 9.00, 11.00, 13.00, 16.00, 18.00, 20.30 Нашы навіны.
7.10, 8.10 «Трывожная кнопка» (16+).
10.00 «Жыць здарова!» (16+)
11.15 «Модны прыгавор» (6+).
12.20, 13.15, 22.45 Фільм «Паромшчыца» (16+).
15.00 «Давай пажэнімся!» (16+)
16.20 «Мужчынскае/Жаночае» (16+).
17.20, 18.20 Інфармацыйны канал (16+).
19.00 «Аб'ектыўНа» (16+).
20.00, 0.50 Час.
21.20 «Усё зразумела» з Марынай Караман (16+).
21.30 «Працістаянне». Фільм (16+).

СТБ

6.00, 6.40, 7.45, 8.40 «Раніца СТБ».
6.30, 7.30, 8.30, 10.30, 13.30, 16.30, 19.30 Навіны «24 гадзіны».
9.00 Дак. праект «Без падману» (16+).
10.40 Дак. праект «Таямніцы космасу» (12+).
13.50, 0.50 «Выжыць любой цаной». Серыял (16+).
16.50 «Міншчына».
17.00 «Гарачая кропка». Серыял (16+).
20.15 «Таемныя спружыны палітыкі».
20.30, 23.05 «СТБ-спорт».
20.35 «Сталічныя падрабязнасці».
20.45 «Неўскі. Чужы сярод чужых». Серыял (16+).
23.20 «Азаронак. Напрамую».

МІР

5.00, 6.15 Тэлесерыял «Змова Маршала» (16+).
6.00, 10.00, 13.00, 16.00, 18.30 Навіны.
7.20, 03.30 Маст. фільм «Хронікі пікіруючага бамбавіка» (16+).
9.00, 10.10 Тэлесерыял «Загадана знішчыць. Аперацыя «Кітайская шкатулка» (16+).
13.15 «Міравое пагадненне» (16+).
14.10 «Справы судовыя. Бітва за будучыню» (16+).
15.05 «Справы судовыя. Новыя гісторыі» (16+).
16.15 «Справы судовыя. Яблык разладу» (16+).
17.15 «Справы судовыя. Грошы вярніце!» (16+)
18.50 «Гульня ў кіно» (16+).
20.55 «Гульня ў кіно. Чэмпіянат свету» (16+).
21.45 «Мільён за 5 хвілін» (16+).
22.25 Маст. фільм «Амерыканская дачка» (16+).
0.30 «Наша кіно. Гісторыя вялікага кахання» (16+).
1.00 Першы Еўразійскі канал (12+).
2.10 Маст. фільм «Нечакана-негадана» (16+).
4.50 Тэлесерыял «Начныя ластаўкі» (16+).

Першы Інфармацыйны

5.00, 5.25, 6.05, 6.30, 7.45, 8.45, 9.45, 10.30, 11.30, 12.25, 13.40, 14.35, 15.35, 16.35, 17.40, 20.00, 20.30, 21.00, 22.00, 23.00, 0.05, 1.00, 2.00, 3.00, 4.00 Навіны. Дайджэст.
5.10, 5.40, 6.15, 6.40, 14.40 Навіны эканомікі (12+).
5.20, 5.50, 6.25, 7.40, 8.40, 9.40, 14.50, 16.50, 18.50, 0.15, 1.10, 2.10, 3.10, 4.10 Дзень спорту.
5.45, 7.55, 9.50 Тэхнагайд (12+).
6.00, 0.00 Гімн.
6.50, 8.50, 10.20, 13.35 Прэсагляд (12+).
7.00, 8.00, 9.00, 10.00, 11.00, 11.55, 12.00, 13.00, 14.00, 15.00, 15.40, 16.00, 17.00, 18.30, 19.00 Навіны.
10.05, 17.45, 23.45, 3.30, 4.30 Спецыяльны рэпартаж (12+).
10.35, 13.45 Навіны-секті (12+).
11.05, 11.35, 14.05, 21.15 Тэлефільм (16+).
12.30, 16.10, 1.30, 2.30 Дак. фільм (12+).
15.20, 18.15, 20.05, 22.15, 23.15, 0.35 Актуальнае інтэрв'ю (12+).
16.45, 18.45, 19.50, 21.55, 22.50 Аператыўна (16+).
18.00 Навіны рэгіёна.
18.35, 22.55, 0.50, 3.45 Аўтарскі погляд.
19.35, 20.35, 22.35, 0.20, 1.15, 2.15, 3.15, 4.15 Сфера інтарэсаў (12+).
23.30, 4.45 Дай пяць! (12+)

РТР—Беларусь

6.00, 9.00, 10.00, 11.30, 14.30, 17.30, 21.00, 23.00 Беларусь. Навіны.
6.05 «Новая раніца».
9.05, 10.05 Тэлесерыял «Гадуноў. Працяг» (16+).
11.00, 14.00, 17.00, 20.00 Весткі.
11.40 «Рэцэпт сапраўднага беларуса».
12.25, 13.50 Гумарыстычная праграма (16+).
12.50 «Кропкі над і» (16+).
14.40, 17.40 Тэлесерыял «Таямніцы следства» (16+).
15.30 «60 хвілін».
18.45 «Малахаў» (16+).
20.20 «Так! Але...»
21.30, 23.15 Тэлесерыял «Аўчарка» (16+).
23.50 «Вечар з Уладзімірам Салаўёвым» (12+).

НТБ—Беларусь

6.10 «Астрапрагноз».
6.15, 7.10, 8.25, 13.20, 22.40, 23.40 Сёння. Галоўнае.
6.20 «Здарова здаровым быць!» (6+)
7.25 Гісторыі выратавання (12+).
8.00, 10.00, 13.00, 16.00, 19.00 Сёння.
8.35, 21.20 «НЗ.by».
9.00, 10.35 Серыял «Вуліцы разбітых ліхтароў» (16+).
12.30 Тайны следства (12+).
13.25 «Надзвычайнае здарэнне».
13.55 «За гранню» (16+).
14.55 «ДНК» (16+).
16.35, 20.00 Галоўнае. Сёння. Беларусь.
16.50 Серыял «Пёс» (16+).
20.15, 21.40 Серыял «Хуткая дапамога» (16+).
22.45, 23.55 Баявік «Бяссонніца» (16+).

Беларусь 3

7.00 «Дабраранак».
7.35, 12.30 «Беларуская кухня».
8.05, 13.00, 16.10, 20.30, 22.40 «Навіны культуры».
8.15, 21.05 «Чырвоныя горы». Маст. фільм (16+).
9.50 «Палітра Перамогі».
10.25 «Сямнаццаць імгненняў вясны». Маст. фільм (12+).
11.40 «Кадры жыцця».
13.10 «Шукайце жанчыну». Маст. фільм (12+).
15.45 «Культурнае падарожжа» (6+).
16.20 «Жывая спадчына».
16.45 «Кін-дза-дза!» Маст. фільм (12+).
19.00 «Школьны музей Перамогі».
20.40 «Калыханка» (0+).
22.50 «Славянскі базар у Віцебску».

Беларусь 5

6.55 Пляжны футбол. Кубак NEOM.
8.15 Еўрагалы. Футбол без межаў.
9.10 Хакей. КХЛ. «Авангард» (Омск) — «Дынама-Мінск».
11.05 Спорт-кадр.
11.35 Хакей. Чэмпіянат Беларусі. ХК «Гомель» — «Металург» (Жлобін).
13.30 Каратэ.
14.30 На спорце.
14.45, 23.10 Змешаныя адзінаборствы.
16.50 Хакей. КХЛ. «Барыс» (Астана) — «Металург» (Магнітагорск). У перапынках «Спорт-цэнтр».
19.20 Слэм-данк.
19.50 Хакей. Чэмпіянат Беларусі. «Нёман» (Гродна) — «Дынама» (Маладзечна). У перапынку «Спорт-цэнтр».
22.20 Агнявы рубеж.
22.50 Між іншым.

Беларусь 2

6.00 «Уключайся!» (12+)
10.00, 16.55 Тэлебарометр.
10.05, 21.15 Дэтэктыў «Марозава» (16+).
12.10, 18.35 Серыял «Цудоўная пяцёрка» (16+).
13.05, 20.05 Суд вырашыць (16+).
14.10, 19.30 «Сляпая» (16+).
14.50 «На нажах» (16+).
15.55 Нічога сабе ньюз (12+).
16.00 «ПІН_КОД» (12+).
17.00 Серыял «ІП Пірагова» (16+).
21.10 Спортлата 5 з 36, КЕНА.
23.40 «Разумны дом» (12+).

8 канал

7.00, 17.10, 19.00, 21.00 «Надвор'е».
7.05 Мультпарад.
7.25 Камедыя «Хлус, хлус» (12+).

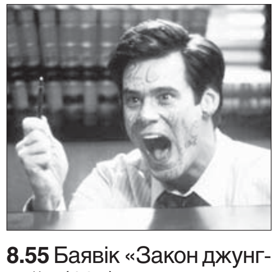

8.55 Баявік «Закон джунгляў» (16+).
10.30 «Дак. экран». «Следства даўжынёю ў стагоддзе».
11.20 «Выкраданне ў Парыжы» (16+).
13.20 «Надвор'е» + «Эра-на».
13.25 «Чалавек-павук» (12+).
15.25 «Гістарычная драма».
17.15 «Рэтра-серыял».
19.05 «Вячэрні серыял».
20.50 «Вечарніца» (0+).
21.05 «Урокі Лазуркіна».
21.10 «Людзі ў чорным» (12+).
22.50 «Любімае кіно».
0.20 «Начны эфір».

Культура

6.30 «Пешшу...»
7.20, 18.35 Прыступкі цывілізацыі.
8.15 «Вяртанне Васілія Бортнікава». Маст. фільм.
10.00, 12.30, 16.30, 19.30, 0.05 Навіны культуры.
10.20 «Аршын мал алан». Маст. фільм.
11.55 Адкрытая кніга.
12.45 «Гатчына. Адбылося». Дак. фільм.
13.35 Улада факта.
14.15 «Два гусары». Маст. фільм.
15.25 «Энігма». Мікалай Луганскі.
16.45 Лісты з правінцыі.
17.15 Канчэрта гроса 2 для віяланчэлі і скрыпкі з аркестрам.
17.50 «Царская ложа».
19.45 Шукальнікі.
20.30 «Добрай ночы, малыя!»
20.45, 2.00 «Галерэя».
21.30 «Ваенна-палявы раман». Маст. фільм.
23.00 «2 Вернік 2».
0.20 «Белая мафія». Маст. фільм.
2.40 Мультфільм для дарослых.

Настальгія

6.00 «Спяем, сябры!» (16+)
7.00 Маст. фільм «Увесь горад гаворыць» (16+).
9.00, 15.00, 21.00, 3.00 «Мінулы час» (12+).
9.40, 11.30, 15.40, 17.30, 19.00, 20.50, 21.40, 23.30, 3.40, 5.30 Музычная настальгія (12+).
10.00, 16.00, 22.00, 4.00 «Народжаныя ў СССР» (16+).
11.00, 17.00, 23.00, 5.00 «Блеф-клуб» (16+).
12.00 «Сто пытанняў да дарослага» (16+).
12.40 Маст. фільм «Лёгка кахаць» (16+).
14.20 «Каралі эпізоду» (16+).
18.00 «Да і пасля...» (16+)
19.10 Маст. фільм «Хроніка аднаго кахання» (16+).
0.00 «Быў час» (18+).
0.50 «Наталля Крачкоўская. Слёзы за кадрам» (16+).
1.30 «Брава, Артыст!» (16+)

EuroSport 1

3.30 Снукер (6+).
5.30 Скачкі на лыжах з трампліна. Інсбрук. Мужчыны (16+).
6.30 Скачкі на лыжах з трампліна. Бішофсхофен. Мужчыны (16+).
7.30 Трыятлон. Мужчыны (6+).
9.00 Горныя лыжы. Леві. Мужчыны (16+).
9.45, 12.55, 17.00 Фігурнае катанне. Мікст.
11.05, 2.00 Горныя лыжы. Леві. Жанчыны (16+).
11.25, 15.30, 23.00 Фігурнае катанне. Жанчыны.
13.55, 19.45 Фігурнае катанне. Мужчыны.
15.50, 0.00 Фігурнае катанне. Мікст. Пары.
18.00, 22.00, 2.45 Скачкі на лыжах з трампліна. Ліллехамер. Мікст (16+).
21.00 Веласпорт-трэк (16+).
1.00 Трыятлон (6+).

Кінакамедыя

1.25 «Нумар 1» (12+).
3.45 «Выкідала» (18+).
5.15 «Крымінальная фішка ад Генры» (16+).
7.15 «Адам і Ева» (12+).
8.55 «Уцёкі» (18+).
11.05 «Цудоўны» (16+).
13.20 «Астэрыкс на Алімпійскіх гульнях» (16+).
15.35 «Палюбоўнікі» (16+).
17.30 «Астэрыкс і Абелікс: Паднябесная» (16+).
19.30 «За Палыча!» (12+)
21.15 «Свінгеры» (18+).
23.05 «Шэф Адам Джонс» (18+).

ТБ3

6.00 Калекцыя «Беларусьфільма» (12+).
8.40 «Усяго адна ноч» (12+).
10.20 «Паглядзім» (12+).
10.50, 17.05 «Маё цудоўнае жыццё» (16+).
12.35, 18.55, 1.55 «Сляпая» (16+).
14.00, 3.10 «Варажбітка» (16+).
15.35 «Старац» (16+).
20.00 «Варажбітка» (12+).
21.05 «Ганна Карэніна» (16+).
23.30 «Малышка на мільён» (16+).

4.30 «Суд ідзе». Дак. серыял (16+).

ТБ1000

6.25 Найлепшае ўва мне (16+).
8.40, 0.10 Забойствы ў ... (16+).
10.40 Пры чым тут каханне? (18+)
12.55 Глыбакаводны гарызонт (16+).
14.55 Палаючае мора (16+).
16.55 Хада хаосу (16+).
19.00 Валерыян і горад тысячы планет (16+).
21.45 Пяты элемент (16+).
1.55 На лініі агню (16+).
3.25 Справа храбрых (16+).

ТБ1000 Рускае кіно

5.30 «Смяшарыкі» (6+).
6.15 «Тры каты» (6+).
6.55 «Царэўны» (6+).
8.00 «Бацька» (16+).
09.35 «Пра любоff» (16+).
11.45 «Культурная камедыя» (18+).
13.45 «Чыноўнік» (18+).
15.20 «Адчайныя дольшчыкі» (16+).
17.00, 18.00 «Практыка» (16+).
19.00 «Маленькі воін» (6+).
20.50 «Чараўнікі» (12+).
22.40 «Каралева» (16+).
0.25 «Родныя» (16+).
2.05 «Я раблю крок» (12+).
3.55 «Поўнае пераватварэнне» (16+).

ЯСНАе

5.00 Серыял «Мужчынская работа-2» (12+).
6.30 Маст. фільм «Брэсцкая крэпасць» (12+).
8.45 «Ясна аб міні-футболе».
9.15 Серыял «Дзед Марозаў» (16+).
10.55 Серыял «Мянтоўскія войны-6» (16+).
12.30 Серыял «Неадкладнае рэагаванне» (16+).
14.15 Серыял «Сляпы-2» (12+).
15.55 Серыял «Неўскі-2. Праверка на трываласць» (16+).
17.40 Серыял «Група Zeta» (16+).
19.15 Серыял «Шэф. Гульня на павышэнне» (16+).
21.00 «Час высокіх тэхналогій».
21.25 Серыял «Запаведны спецназ-2» (16+).
23.05 Маст. фільм «Проста Джэксан» (16+).
0.40 Маст. фільм «Свая вайна» (16+).
2.20 Маст. фільм «Зоя» (16+).
4.00 Дак. фільм «Савецкія мафіі. Банда Мангола» (16+).

ЗВЯЗДА

6.00 «Партызанская граніца». Дак. фільм (12+).
7.00, 19.30, 23.00 «Навіны».
7.20, 19.50 «Праверана на сабе. Жаночы погляд» (12+).
7.35 «Дзяржаўная граніца. «Усходняя граніца». Маст. фільм (12+).
10.05, 10.50 «Замах» (16+).
11.35, 12.25 «На парозе кахання» (16+).
13.15 «Дзяржаўная граніца. «Чырвоны пясок». Маст. фільм (12+).
15.40, 16.30 «Дом з ліліямі» (16+).
17.25, 1.40 «Доктар Слон. Стаўка на чырвонае». Дак. фільм (12+).
17.55, 18.40, 20.05, 20.50 «Смяротная сутычка» (12+).
19.45, 23.15 «Навіны ў форме».
21.40 «Час выбраў нас». Маст. фільм (12+).
23.20 «Сяргей Вайцяхоўскі. Генерал без Радзімы». Дак. фільм (12+).
0.15 «У гарах Афганістана». Дак. фільм (12+).
0.25 «За Зіну Тусналобаву!» Дак. фільм (12+).
0.40 «Маленькія салдаты вялікай вайны». Дак. фільм (12+).
1.10 «Ілжэпартызаны. Па легендзе Абвера». Дак. фільм (12+).
2.10 «1939 год. Уз'яднанне». Дак. фільм (12+).
2.40 «Трасцянец. Алея смерці». Дак. фільм (12+).
3.10 «Палескі кацёл. Армія асуджаных». Дак. фільм (12+).
3.40 «Бабруйскі вузел. Ліквідацыя». Дак. фільм (12+).

У праграме магчымыя змяненні. Перадрукоўка праграмы забаронена. [СЦ] – фільм трансліруецца са скрытымі субцітрамі.

Беларусь 1

6.00, 7.15, 8.20 Добрай раніцы, Беларусь!
7.00, 8.00, 9.00, 12.00, 15.00, 19.00 Навіны.
8.15 Зона X (16+).
9.15 «Здарова здаровым быць!» (6+)
10.10 Серыял «След» (16+).
12.25, 0.15 «Скажынемаўчы».
13.20, 15.25 Меладрама «Ліміт-чыцы» (12+).
15.15, 18.45 Навіны рэгіёна.
17.45 «100 пытанняў даросламу» (12+).
19.20 Зона X. Вынікі тыдня (16+).
19.55, 20.45 «Фактар.by».
20.00 Панарама.
22.50 Клуб рэдактараў (16+).

АНТ

6.00, 7.10, 8.10, 9.10 «Наша раніца».
7.00, 8.00, 9.00, 11.00, 13.00, 16.00, 18.00, 20.30 Нашы навіны.
10.00 «Жыць здарова!» (16+)
11.15 «Модны прыгавор» (6+).
12.20, 13.15, 23.00 Фільм «Добрыя намеры» (16+).
15.00 «Давай пажэнімся!» (16+)
16.20 «Мужчынскае/Жаночае» (16+).
17.30 «Трывожная кнопка» (16+).
18.20 «Народны ДАСТ» (16+).
18.55 «Поле цудаў» (16+).
20.10 Вячэрнія навіны.
21.20 «Лаўроў. За гранню» (16+).
21.30 «Што? Дзе? Калі?» у Беларусі (16+).
0.50 Час.

СТБ

6.00, 6.40, 7.45, 8.40 «Раніца СТБ».
6.30, 7.30, 8.30, 10.30, 13.30, 16.30, 19.30 Навіны «24 гадзіны».
9.00, 17.50 Дак. праект (16+).
10.40 Дак. праект «Армагедон» (12+).
13.50 «Выжыць любой цаной». Серыял (16+).
16.50 «Міншчына».
17.00 «Крокі Незалежнасці».
17.20 «Рашэнне ёсць! Дэпутацкі адказ».
18.45 «У пошуках ісціны. Па зубах».
20.15 «Дзермант. Сэнсы».
20.25, 23.05 «СТБ-спорт».
20.35 «Сталічныя падрабязнасці».
20.45 «Неўскі. Чужы сярод чужых». Серыял (16+).
23.20 «Азаронак. Напрамую».
0.50 «Воўк». Серыял (16+).

МІР

5.00, 2.10 «Наша кіно. Гісторыя вялікай любові» (16+).
5.45, 6.15 Тэлесерыял «Слава» (16+).
6.00, 10.00, 13.00, 16.00, 18.30 Навіны.
10.10, 17.15 «Справы судовыя. Грошы вярніце!» (16+)
11.00, 14.10 «Справы судовыя. Бітва за будучыню» (16+).
12.05, 15.05 «Справы судовыя. Новыя гісторыі» (16+).
13.15 «Міравое пагадненне» (16+).
16.15 «Справы судовыя. Яблык разладу» (16+).
18.50 «Мільён за 5 хвілін» (16+).
19.30 Маст. фільм «Дзе знаходзіцца нофелэт?» (16+)
21.10 Маст. фільм «Вас чакае грамадзянка Нігканорава» (16+).
23.00 Маст. фільм «Аднойчы праз дваццаць гадоў» (16+).
0.30 Маст. фільм «Амерыканская дачка» (16+).
2.40 Маст. фільм «Дзяўчына з характарам» (16+).
4.00 Мультфільмы (6+).

Першы Інфармацыйны

5.00, 5.25, 6.05, 6.30, 7.45, 8.45, 9.45, 10.30, 11.30, 11.55, 12.25, 13.40, 14.35, 15.35, 16.40, 17.40, 20.00, 20.30, 21.00, 22.00, 23.00, 0.05, 1.00, 2.00, 3.00, 4.00 Навіны. Дайджэст.
5.10, 5.40, 6.15, 6.40, 14.40 Навіны эканомікі (12+).
5.20, 5.50, 6.25, 7.40, 8.40, 9.40, 14.50, 16.50, 18.50, 0.15, 1.10, 2.10, 3.10, 4.10 Дзень спорту.
5.45, 7.55, 9.50 Тэхнагайд (12+).
6.00, 0.00 Гімн.
6.50, 8.50, 10.20, 13.35 Прэсагляд (12+).
7.00, 8.00, 9.00, 10.00, 11.00, 12.00, 13.00, 14.00, 15.00, 15.40, 16.00, 17.00, 18.30, 19.00 Навіны.
10.05, 17.45, 20.35, 2.15, 3.30, 4.15 Спецыяльны рэпартаж (12+).
10.35, 13.45, 15.20, 18.15, 20.05, 22.15, 23.15, 1.15, 3.15 Актуальнае інтэрв'ю (12+).
11.05, 11.35, 14.05, 21.15, 23.30, 0.20, 4.30 Тэлефільм (16+).
12.30, 16.10, 1.30, 2.30 Дак. фільм (12+).
16.45, 18.45, 19.50, 21.55 Апэратыўна (16+).
18.00 Навіны рэгіёна.
18.35 Аўтарскі погляд (12+).
19.35, 22.35 Зразумелая палітыка (12+).
22.50, 0.50, 3.45 Навіны-сеткі (12+).

РТР—Беларусь

6.00, 9.00, 10.00, 11.30, 14.30, 17.30, 21.00, 23.00 Беларусь. Навіны.
6.05 «Новая раніца».
9.05 Тэлесерыял «Гадуноў. Працяг» (16+).
10.05 «Гісторыі вялікай краіны» (12+).
11.00, 14.00, 17.00, 20.00 Весткі.
11.40 «Пра самае галоўнае» (12+).
12.50 «Кропкі над і» (16+).
13.50 Гумарыстычная праграма (16+).
14.40, 17.40 Серыял «Райскі» (16+).
15.30 «60 хвілін».
18.45 «Прамы эфір» (16+).
21.30, 23.15 Фільм «Падрабязнае каханне» (12+).
23.45 Фільм «Вальс-Бастон» (12+).
1.30 Фільм «Бацькоўскі дом» (12+).

НТБ—Беларусь

6.10 «Астрапрагноз».
6.15, 7.10, 8.25, 13.20, 22.40, 23.45 Сёння. Галоўнае.
6.20 «Здарова здаровым быць!» (6+)
7.25 Гісторыі выратавання (12+).
8.00, 10.00, 13.00, 16.00, 19.00 Сёння.
8.35 «НЗ.by».
9.00, 10.35 Серыял «Вуліцы разбітых ліхтароў» (16+).
12.30 Тайны следства (12+).
13.25 «Надзвычайнае здарэнне».
13.55 «ДНК» (16+).
15.00 «Чакай мяне» (12+).
16.35, 20.00 Галоўнае. Сёння. Беларусь.
16.50 Серыял «Пёс» (16+).
20.15 «Экспертыза злачынстваў» (16+).
20.45, 22.20, 22.45 Серыял «Хуткая дапамога» (16+).
21.50 «НЗ.by. Час вынікаў».
23.25, 0.00 Баявік «Бяссонніца» (16+).

Беларусь 3

7.00 «Дабранак».
7.35, 12.30 «Беларуская кухня».
8.05, 13.00, 16.45, 20.30, 22.40 «Навіны культуры».
8.15, 21.05 «Чырвоныя горы». Маст. фільм (16+).
9.50 «Палітра Перамогі».
10.25, 19.15 «Сямнаццаць імгненняў вясны». Маст. фільм (12+).
11.40 «Кадры жыцця».
13.10, 22.50 «Андрэй Рублёў». Маст. фільм (16+).
16.15 «Сіла веры».
16.55 Сімфанічны аркестр Белтэлерадыёкампаніі.
17.40 «Дрэвы на асфальце». Маст. фільм (12+).
19.00 «Школьны музей Перамогі».
20.40 «Калыханка» (0+).

Беларусь 5

6.55 Плаванне. Чэмпіянат Расіі. Кароткая вада.
8.35 Між іншым.
8.55 Біятлон. Кубак Садружнасці. Жанчыны.
10.05 На спорце.
10.20 Агляд НХЛ.
11.00 Еўрагалы. Футбол без межаў.
11.55 Біятлон. Кубак Садружнасці. Мужчыны.
13.05 Хакей. КХЛ. «Трактар» (Чэлябінск) — ЦСКА (Масква).
15.00 Авертайм.
15.30, 23.45 Змешаныя адзінаборствы.
18.00 Плаванне. Чэмпіянат Расіі.
19.10 Хакей. КХЛ. «Дынама-Мінск» — «Дынама» (Масква). У перапынках «Спорт-цэнтр».
21.40 Спорт-цэнтр.
21.50 Футбол. Чэмпіянат Расіі. «Рубін» (Казань) — «Акрон» (Тальяці).

Беларусь 2

6.00 «Уключайся!» (12+)
10.00, 16.55 Тэлебарометр.
10.05 Дэтэктыў «Марозава» (16+).
12.10 Серыял «Цудоўная пяцёрка» (16+).
13.05 Суд вырашыць (16+).
14.15 Сямейныя гісторыі (16+).
14.55 «Дарослым не зразумець» (12+).
15.55 Нічога сабе ньюз (12+).
16.00 «ПІН_КОД» (12+).
17.00 «Абмен дамамі» (16+).
18.30 «Стаць шэфам» (16+).
20.25, 21.15 «Уральскія пельмені» (16+).
21.10 Спортлато 5 з 36, КЕНА.
22.00 Драма «Ляўша» (16+).

8 канал

7.00 «Надвор'е» + «Эрана».
7.05 Мультпарад.
07.20 Камедыя «Кракадзіл Дандзі» (6+).
9.00 Баявік «За тыдзень да вясны» (12+).
10.30 «Дак. экран». «Следства даўжынёю ў стагоддзе».
11.20 «Гатуй як шэф» (12+).
11.30 Трылер «Сутыкненне з бездаанню» (12+).
13.25 «Знахар» (16+).
15.35 «Прыколы 13-й школы» (6+).
15.40 «Гістарычная драма».
17.15 «Рэтра-серыял».
19.00, 21.00 «Надвор'е».
19.05 «Вячэрні серыял».
20.50 «Вечарніца» (0+).
21.05 «Урокі Лазуркіна».
21.10 «Фэшн is my прафэшн» (12+).
21.20 Драма «Вораг каля варот» (16+).
0.00 Серыял «Мажор» (18+).
1.50 «Начны эфір».

Культура

6.30 «Пешшу...»
7.15, 18.40, 0.10 Прыступкі цывілізацыі.
8.00 «Жыццё і лёс».
8.20, 22.15 «Мегрэ». Тэлесерыял.
10.00, 12.30, 16.30, 19.30, 23.55 Навіны культуры.
10.15 «Назіральнік».
11.10, 0.55 XX стагоддзе.
12.45 Навіны. Падрабязна.
13.00 Правінцыйныя музеі Расіі.
13.30 «Дар». Дак. фільм.
14.15 «Ганна Карэніна». Маст. фільм.
15.25, 2.40 «Забытае рамяство». Дак. серыял.
15.40 «Белая студыя».
16.45 «Біблейскі сюжэт».
17.15 «Дух дыхае, дзе хоча...» Дак. фільм.
18.10 «Сапраўдная-мінулае. Пошукі і знаходкі». Дак. серыял.
19.45 «Галоўная роля».
20.05 «Правілы жыцця».
20.30 «Добрай ночы, малыя!»
20.45, 2.00 «Галерэя».
21.30 Улада факта.
1.35 «Адлюстраваны час». Дак. серыял.

Настальгія

6.00 «СеваАлогія» (18+).
7.05 Маст. фільм «Кошка на распаленым даху» (16+).
8.50, 9.40, 11.30, 15.40, 17.30, 21.40, 23.30, 3.40, 5.30 Музычная настальгія (12+).
9.00, 15.00, 21.00, 3.00 «Мінулы час» (12+).
10.00, 16.00, 22.00, 4.00 «Народжаныя ў СССР» (16+).
11.00, 17.00, 23.00, 5.00 «Блеф-клуб» (18+).
12.00 «Быў час» (18+).
12.50 «Наталля Крачкоўская. Слёзы за кадрам» (16+).
13.30 «Брава, Артыст!» (16+)
18.00 «Спяем, сябры!» (16+)
19.00 Маст. фільм «Увесь горад гаворыць» (16+).
0.00 Маст. фільм «Сельская настаўніца» (16+).
1.40 «Аляксандр Сяроў. Лёсу на злосць» (16+).

EuroSport 1

3.30, 9.00, 14.00, 1.00 Снукер (6+).
6.00 Трыятлон. Жанчыны (6+).
8.00 Веласпорт-трэк (16+).
10.30 Парусны спорт (6+).
11.00 Трыятлон (6+).
12.00, 2.00 Скачкі на лыжах з трампліна. Оберстдорф. Мужчыны (16+).
13.00, 2.45 Скачкі на лыжах з трампліна. Гарміш-Партэнкірхен. Мужчыны (16+).
15.00 Кёрлінг. Шатландыя — Італія. Жанчыны.
18.00, 19.00 Горныя лыжы. Леві. Жанчыны (16+).
20.00 Кёрлінг. Італія — Германія. Мужчыны.
23.00 Конны спорт (6+).
0.00 Каратэ (6+).

Кінакамедыя

1.30 «Пракляты чыноўнік» (16+).
3.20 «Пра што гавораць мужчыны. Працяг» (18+).
5.05 «Тупы і яшчэ тупейшы за яго-2» (16+).
7.00 «Чаго хочуць жанчыны» (18+).
9.25 «Дзядуля лёгкіх паводзін» (18+).
11.10 «Адам і Ева» (12+).
12.55 «Астэрыкс і Абелікс супраць Цэзара» (12+).
14.55 «Цудоўны» (16+).
17.15 «Астэрыкс на Алімпійскіх гульнях» (16+).
19.30 «Скарбы джунгляў» (18+).
21.05 «Шэф пад прыкрыццём» (18+).
22.40 «Крымінальная фішка ад Генры» (16+).

ТБ3

6.00 Калекцыя «Беларусьфільма» (12+).
9.35 «Містычныя гісторыі» (16+).
10.35 «Глядзі сам» (16+).
10.50, 16.35 «Маё цудоўнае жыццё» (16+).
12.35, 18.25, 3.30 «Сляпая» (16+).
14.00, 19.50, 4.00 «Вараджбіткі» (16+).
15.35 «Пятая варта» (16+).
21.30 «Справы жыццёвыя» (16+).
23.25 «Я іду цябе шукаць» (16+).
0.30 «Дзённік экстрасэнса» (16+).
1.25 «Матрыца: рэвалюцыя» (16+).
4.30 «Суд ідзе». Дак. серыял (16+).

ТБ1000

5.50 Справа храбрых (16+).
8.25, 23.15 Забойствы ў ... (16+).
10.25 Анжаліка, маркіза анёлаў (16+).
12.45 Цудоўная Анжаліка (16+).
15.00 Анжаліка і кароль (16+).
17.10 Неўтаймоўная Анжаліка (16+).
19.00 Анжаліка і султан (16+).
21.00 Анжаліка, маркіза анёлаў (16+).
1.10 2012 (16+).
3.45 2012: Цунамі (18+).

ТБ1000 Рускае кіно

5.30 «Смяшарыкі» (6+).
6.15 «Тры каты» (6+).
6.50 «Царэўны» (6+).
7.45 «Садко» (12+).
9.20 «Родныя» (16+).
11.10 «Поўнае перватварэнне» (16+).
12.50 «Любоў-маркоў» (16+).
15.00 «Любоў-маркоў-2» (16+).
17.00, 17.55 «Практыка» (16+).
19.00 «Бацька» (16+).
20.35 «Сардэчна запрашаем у сям'ю» (16+).
22.55 «БУМЕРанг» (16+).
1.00 «Любоў-маркоў 3» (16+).
2.35 «Любоў-маркоў: паўстанне машын» (16+).
4.05 «Снежная каралева» (6+).
5.05 «Кветачка-сямікветачка» (6+).

ЯСНАе

4.40 Серыял «Мужчынская работа» (12+).
6.10 Серыял «Рускі пераклад» (16+).
7.55 «Раніца ЯСНАЯ».
9.00 Серыял «Дзяржаўная граніца. «На далёкім памежжы» (12+).
11.15 Серыял «Мянтоўскія войны-6» (16+).
12.50 Серыял «Неадкладнае рэагаванне» (16+).
14.30 Серыял «Сляпы-2» (12+).
16.05 Серыял «Неўскі» (16+).
17.40 Серыял «Група Zeta» (16+).
19.15 Серыял «Шэф. Гульня на павышэнне» (16+).
21.00 Дак. цыкл «Сувязісты».
21.25 Серыял «Запаведны спецназ-2» (16+).
23.10 Дак. фільм «Савецкія мафіі. Прадаць зорку» (16+).
23.55 Маст. фільм «Сведкі» (12+).
1.45 Серыял «Воўчае сонца» (16+).
3.35 Серыял «Маёр Ветраў» (12+).

ЗВЯЗДА

6.00, 23.30 «Сяргей Вайцяхоўскі. Генерал без Радзімы». Дак. фільм (12+).
7.00, 19.30, 23.00 «Навіны».
7.20 «Рубікон».
7.30 «Дзяржаўная граніца. «Мы наш, мы новы...» Маст. фільм (12+).
9.45, 10.30, 18.00, 18.45 «Замах» (16+).
11.15, 12.05 «Скачок Багамола» (12+).
12.55 «Дзяржаўная граніца. «Мірнае лета 21-га года». Маст. фільм (12+).
15.10, 16.00 «Дом з ліле-ямі» (16+).
17.00 «Гарады-героі. Мурманск». Дак. фільм (12+).
19.45, 23.15 «Навіны ў форме».
19.50, 23.20 «Спецыяльны рэпартаж».
20.00, 20.50 «На парозе кахання» (16+).
21.40 «Час выбраў нас». Маст. фільм (12+).
0.25 «Шпіён з-пад Вілейкі». Дак. фільм (12+).
0.55 «22 чэрвеня. Асуджаны свет». Дак. фільм (12+).
1.25 «Горад, які паўстаў з попелу». Дак. фільм (12+).
1.55 «Хатынь. Засакрэчаная трагедыя». Дак. фільм (12+).
2.25 «Бабруйскі вузел. Ліквідацыя». Дак. фільм (12+).
2.55 «Вайна разведак. Курсанты асаблівага прызначэння». Дак. фільм (12+).
3.25 «Контрразведка. Рассакрэчаны фронт». Дак. фільм (12+).
3.55 «Непадзельныя». Дак. фільм (12+).

У праграме магчымыя змяненні. Перадрукоўка праграмы забаронена. [СЦ] – фільм трансліруецца са скрытымі субцітрамі.

Беларусь 1

6.00, 7.15, 8.20 Добрай раніцы, Беларусь!
7.00, 8.00, 9.00, 12.00, 15.00, 19.00 Навіны.
7.50 Слова Мітрапаліта Веніяміна на Сабор Архістратыга Міхаіла і іншых Нябесных Сіл бесцялесных.
8.15, 23.40 Зона X (16+).
8.50 Слова Архібіскупа Іосіфа Станеўскага на свята Увядзенне ў Храм Прасвятой Багародзіцы.
9.15 «Здарова здаровым быць!» (6+)
10.10, 0.00 Серыял «След» (16+).
12.25 «Скажынемаўчы».
13.20, 15.25 Меладрама «Ліміт-чыцы» (12+).
15.15, 18.45 Навіны рэгіёна.
17.45 Беларуская часінка.
19.10 Меладрама «Новы муж» (12+).
20.55 «Фактар.by».
21.00 Панарама.
21.50 Час выбраў нас (12+).
23.20 На кантролі Прэзідэнта (12+).
13.50, 0.50 «Выжыць любой цаной». Серыял (16+).
16.50 «Міншчына».
17.00 «Гарачая кропка». Серыял (16+).
19.15 «Свае».
20.15 «Накіпела».
20.25, 23.05 «СТБ-спорт».
20.35 «Сталічныя падрабязнасці».
20.45 «Неўскі. Чужы сярод чужых». Серыял (16+).
23.20 «Азаронак. Напрамую».

АНТ

6.00, 7.15, 8.15 «Наша раніца».
7.00, 8.00, 9.00, 11.00, 13.00, 16.00, 18.00, 20.30 Нашы навіны.
7.10, 8.10 «Трывожная кнопка» (16+).
9.10 «Аб'ектыўна» (16+).
10.10 «Жыць здарова!» (16+)
11.15 «Усё зразумела з Марынай Караман» (16+).
11.25 «Модны прыгавор» (6+).
12.25, 13.15, 22.35 Фільм «Добрыя намеры» (16+).
15.00 «Давай пажэнімся!» (16+).
16.20 «Мужчынскае/Жаночае» (16+).
17.20, 18.20 Інфармацыйны канал (16+).
19.00 «Маркаў. Нічога асабістага» (16+).
20.00, 0.25 Час.
21.20 «Працістаянне». Фільм (16+).

СТБ

6.00, 6.40, 7.45, 8.40 «Раніца СТБ».
6.30, 7.30, 8.30, 10.30, 13.30, 16.30, 19.30 Навіны «24 гадзіны».
9.00 Дак. праект «Без падману» (16+).
10.40 Дак. праект «Таямніцы космасу» (12+).

МІР

5.00, 6.15, 10.10 Тэлесерыял «Начныя ластаўкі» (16+).
6.00, 10.00, 13.00, 16.00, 18.30 Навіны.
13.15 «Міравое пагадненне» (16+).
14.10 «Справы судовыя. Бітва за будучыню» (16+).
15.05 «Справы судовыя. Новыя гісторыі» (16+).
16.15 «Справы судовыя. Яблык разладу» (16+).
17.15 «Справы судовыя. Грошы вярніце!» (16+)
18.50 «Гульня ў кіно» (16+).
20.55 «Гульня ў кіно. Чэмпіянат свету» (16+).
21.45 «Мільён за 5 хвілін» (16+).
22.25 Маст. фільм «Кур'ер» (16+).
0.20, 4.20 «Наша кіно. Гісторыя вялікай любові» (16+).
1.00 Першы Еўразійскі канал (12+).
1.55 Маст. фільм «Прыватнае жыццё Пятра Вінаградава» (16+).
3.20 Маст. фільм «Дзяўчына спяшаецца на спатканне» (16+).

Першы Інфармацыйны

5.00, 5.25, 6.05, 6.30, 7.45, 8.45, 9.45, 10.30, 11.30, 12.25, 13.40, 14.35, 15.35, 16.40, 20.00 21.00, 22.00, 23.00, 0.05, 1.00, 2.00, 3.00, 4.00 Навіны. Дайджэст.
5.10, 5.40, 6.15, 6.40 Навіны эканомікі (12+).
5.20, 5.50, 6.25, 7.40, 8.40, 9.40, 14.50, 16.50, 18.50, 0.15, 1.10, 2.10, 3.10, 4.10 Дзень спорту.
5.45, 6.50, 7.55, 8.50, 9.50, 10.20, 13.35 Прэс-агляд (12+).
6.00, 0.00 Гімн.
7.00, 8.00, 9.00, 10.00, 11.00, 11.55, 12.00, 13.00, 14.00, 15.00, 15.40, 16.00, 17.00, 18.30, 19.00 Навіны.
10.05, 17.45, 03.30 Спецыяльны рэпартаж (12+).
10.35, 13.45, 15.20, 20.05, 22.15, 23.15, 0.35 Актуальнае інтэрв'ю (12+).
11.05, 11.35, 14.05, 21.15 Тэлефільм (16+).
12.30, 16.10, 1.30, 2.30 Дак. фільм (12+).
14.40, 18.15, 20.50, 0.50, 3.45 Вам тэлеграм (12+).
16.45, 18.44, 19.50, 21.55, 22.50 Аператыўна (16+).
18.00 Навіны рэгіёна.
18.35, 22.55 Аўтарскі погляд.
19.35, 20.35, 22.35, 0.20, 1.15, 2.15, 3.15, 4.15 Сфера інтарэсаў (12+).
23.30, 4.30 Арэна (12+).

РТР—Беларусь

6.00, 9.00, 10.00, 11.30, 14.30, 17.30, 21.00, 23.00 Беларусь. Навіны.
6.05 «Новая раніца».
9.05, 10.05 Тэлесерыял «Гадуноў. Працяг» (16+).
11.00, 14.00, 17.00, 20.00 Весткі.
11.40 «Так! Але...»
12.20 «Пра самае галоўнае» (12+).
13.00 «Кропкі над і» (16+).
14.40, 17.40 Тэлесерыял «Таямніцы следства» (16+).
15.30 «60 Хвілін».
18.45 «Малахаў» (16+).
21.30, 23.15 Тэлесерыял «Аўчарка» (16+).
23.50 «Вечар з Уладзімірам Салаўёвым» (12+).

НТБ—Беларусь

6.10 «Астрапрагноз».
6.15, 7.10, 8.25, 13.20, 22.40, 23.40 Сёння. Галоўнае.
6.20 «Здарова здаровым быць!» (6+)
7.25 Гісторыі выратавання (12+).
8.00, 10.00, 13.00, 16.00, 19.00 Сёння.
8.35, 21.20 «НЗ.by».
9.00, 10.35 Серыял «Вуліцы разбітых ліхтароў» (16+).
12.30 Тайны следства (12+).
13.25 «Надзвычайнае здарэнне».
13.55 «За гранню» (16+).
14.55 «ДНК» (16+).
16.35, 20.00 Галоўнае. Сёння. Беларусь.
16.50 Серыял «Пёс» (16+).
20.15, 21.40 Серыял «Хуткая дапамога» (16+).
22.45, 23.55 Баявік «Бяссонніца» (16+).

Беларусь 3

7.00 «Дабраранак».
7.35, 12.30 «Беларуская кухня».
8.05, 13.00, 15.55, 20.30, 22.40 «Навіны культуры».
8.15, 21.05 «Чырвоныя горы». Маст. фільм (16+).
9.50 «Палітра Перамогі».
10.25, 19.10 «Сямнаццаць імгненняў вясны». Маст. фільм (12+).
11.40 «Кадры жыцця».
13.10 «Кін-дза-дза!» Маст. фільм (12+).
15.30 «Культурнае падарожжа» (6+).
16.05 «Архітэктура Беларусі».
16.20 «Шукайце жанчыну». Маст. фільм (12+).
18.55 «Школьны музей Перамогі».
20.40 «Калыханка» (0+).
22.50 «Славянскі базар у Віцебску».

Беларусь 5

6.55 Хакей. КХЛ. «Барыс» (Астана) — «Металург» (Магнітагорск).
9.00 Баскетбол. Адзіная ліга. «Уралмаш» (Екацярынбург) — БК «Ніжні Ноўгарад».
10.50 Хакей. Чэмпіянат Беларусі. «Нёман» (Гродна) — «Дынама» (Маладзечна).
12.50 Змешаныя адзінаборствы.
15.00 Слэм-данк.
15.30 Агнявы рубеж.
16.00 Між іншым.
16.20 Хакей для ўсіх.
16.50 Хакей. КХЛ. «Трактар» (Чэлябінск) — ЦСКА (Масква). У перапынках «Спорт-цэнтр».
19.20 Футбол. Чэмпіянат Беларусі. «Тарпеда-БелАЗ» (Жодзіна) — «Дынама-Мінск». У перапынку «Спорт-цэнтр».
21.20 Агляд НХЛ.
22.00 Плаванне. Чэмпіянат Расіі.
23.35 Еўрагалы. Футбол без межаў.

Беларусь 2

6.00 «Уключайся!» (12+)
10.00, 16.55 Тэлебарометр.
10.05, 21.15 Дэтэктыў «Марозава» (16+).
12.10, 18.35 Серыял «Цудоўная пяцёрка» (16+).
13.05, 20.05 Суд вырашыць (16+).
14.10 «Сляпая» (16+).
14.35 «Абмен дамамі» (16+).
15.55 Нічога сабе ньюз (12+).
16.00 «ПІН_КОД» (12+).
17.00 Серыял «ІП Пірагова» (16+).
19.35 Сямейныя гісторыі (16+).
21.10 Спортлато 6 з 49, КЕНА.
23.40 «Разумны дом» (12+).

8 канал

7.00 «Надвор'е» + «Эра-на».
7.05 Мультпарад.
7.25 Прыгоды «Крошка з Беверлі-Хілз» (6+).

8.50 Баявік «Закон джунгляў» (16+).
10.20 «Дак. экран». «Следства даўжынёю ў стагоддзе».
11.15 «Любімае кіно».
13.30 Прыгоды «Альпійскія прыгоды» (6+).
15.20 «Прыколы 13-й школы» (6+).
15.35 «Гістарычная драма».
17.15 «Рэтра-серыял».
19.05, 21.10 «Надвор'е».
19.10 «Вячэрні серыял».
20.50 «Вечарніца» (0+).
21.00 «Асалам алейкум, Беларусь!»
21.15 «Урокі Лазуркіна».
21.20 Меладрама «Брыджыт Джонс. Грані разумнага» (16+).
0.00 «Начны эфір».

Культура

6.30 «Пешшу...»
7.15, 18.40, 0.00 Прыступкі цывілізацыі.
8.00 «Жыццё і лёс».
8.25, 22.15 «Мегрэ». Тэлесерыял.
10.00, 12.30, 16.30, 19.30, 23.45 Навіны культуры.
10.15 «Назіральнік».
11.10, 0.55 XX стагоддзе.
12.10 «Забытае рамяство». Дак. серыял.
12.45 Навіны. Падрабязна.
13.00 Правінцыйныя музеі Расіі.
13.30 Эпізоды.
14.15 «Два гусары». Маст. фільм.
15.25 «2 Вернік 2».
16.45 Мая любоў — Расія!
17.15 Выбраныя сачыненні для камернага аркестра.
18.10, 2.30 «Сапраўднае мінулае. Пошукі і знаходкі». Дак. серыял.
19.45 «Галоўная роля».
20.05 Адкрытая кніга.
20.30 «Добрай ночы, малыя!»
20.45, 1.50 «Галерэя».
21.30 «Энігма». Мікалай Луганскі.

Настальгія

6.00 «Быў час» (18+).
6.50 «Наталля Крачкоўская. Слёзы за кадрам» (16+).
7.30 «Брава, Артыст!» (16+).
9.00, 15.00, 21.00, 3.00 «Мінулы час» (12+).
9.40, 11.30, 15.40, 17.30, 21.40, 23.30, 2.50, 3.40, 5.30 Музычная настальгія (12+).
10.00, 16.00, 22.00, 4.00 «Народжаны ў СССР» (16+).
11.00, 17.00, 23.00, 5.00 «Блеф-клуб» (18+).
12.00 «Сняем, сябры!» (16+)
13.00 Маст. фільм «Увесь горад гаворыць» (16+).
18.00 «Сто пытанняў да дарослага» (16+).
18.40 Маст. фільм «Лёгкая какаўць» (16+).
20.20 «Каралі эпізоду» (16+).
0.00 «СевАлогія» (18+).
1.05 Маст. фільм «Кошка на распаленым даху» (16+).

EuroSport 1

3.30, 9.00, 14.00, 0.00 Снукер (6+).
5.30 Скачкі на лыжах з трампліна. Оберстдорф. Мужчыны (16+).
6.30 Скачкі на лыжах з трампліна. Гарміш-Партэнкірхен. Мужчыны (16+).
7.30 Трыятлон. Жанчыны (6+).
10.30, 11.15 Горныя лыжы. Леві. Мужчыны (16+).
12.00, 18.00, 2.00 Скачкі на лыжах з трампліна. Інсбрук. Мужчыны (16+).
13.00, 19.00, 23.00, 2.45 Скачкі на лыжах з трампліна. Бішофсхофен. Мужчыны (16+).
15.00 Кёрлінг. Швейцарыя — Італія. Мужчыны.
20.00 Кёрлінг. Жанчыны.

Кінакамедыя

0.35 «Уцёкі» (18+).
3.10 «Выдатніца лёгкіх паводзін» (18+).
4.50 «Я худзею» (16+).
6.45 «Пракляты чыноўнік» (16+).
8.20 «Свінгеры» (18+).
10.10 «Навагодні ол інклюзіў» (12+).
11.50 «Як я стаў рускім» (16+).
13.40 «Астэрыкс і Абелікс: місія «Клеапатра» (12+).
15.45 «Скарбы джунгляў» (18+).
17.25 «Астэрыкс і Абелікс у Брытаніі» (12+).
19.30 «Палюбоўнікі» (16+).
21.20 «Чаго хочуць жанчыны» (18+).
23.45 «Маладосць па страхоўцы» (16+).

ТБ3

6.00 Калекцыя «Беларусьфільма» (12+).
9.15 «Містычныя гісторыі» (16+).
10.15 «Паглядзім» (12+).
10.45, 16.30 «Маё цудоўнае жыццё» (16+).
12.30, 18.20 «Сляпая» (16+).
13.55, 19.45, 4.00 «Ваража́біцельства» (16+).
15.30 «Пятая варта» (16+).
21.25 «Справы жыццёвыя» (16+).
23.20 «Я іду цябе шукаць» (16+).
0.25 «Дзённік экстрасэнса» (16+).
1.20 «Авіятар» (16+).
4.30 «Суд ідзе». Дак. серыял (16+).

ТБ1000

5.30 Ва ўладзе стыхіі (16+).
7.00, 23.40 Забойствы ў ... (16+).
9.00, 4.45 Сіла стыхіі (16+).
10.55, 2.30 Немагчымае (16+).
13.00 Неўтаймоўная Анжаліка (16+).
14.50 Анжаліка і султан (16+).
16.50 Анжаліка, маркіза анёлаў (16+).
19.05 Пры чым тут каханне? (18+)
21.20 Найлепшае ўва мне (16+).
3.20 Ва ўладзе стыхіі (16+).

ТБ1000 Рускае кіно

5.30 «Смяшаркі» (6+).
6.30 «Тры каты» (6+).
7.15 «Царэўны» (6+).
8.40 «БУМЕРанг» (16+).
10.45 «Сардэчна запрашаем у сям'ю» (16+).
13.10 «Любоў-маркоў-3» (16+).
15.05 «Любоў-маркоў: паўстанне машын» (16+).
17.00, 18.00 «Практыка» (16+).
19.00 «Культурная камедыя» (18+).
21.05 «Два дні» (16+).
22.55 «Пра любoff» (16+).
1.05 «Чыноўнік» (18+).
2.15 «Праклятьы чыноўнік» (16+).
3.40 «Адчайныя дольшчыкі» (16+).
5.05 «Шчаўкунчык» (6+).

ЯСНАе

5.25 Серыял «Мужчынская работа-2» (12+).
7.00 Маст. фільм «У жніўні 44-га» (12+).
8.50 «Ясна аб футболе».
9.25 Серыял «Дзед Марозаў» (16+).
11.10 Серыял «Мянтоўскія войны-6» (16+).
12.50 Серыял «Неадкладнае рэагаванне» (16+).
14.30 Серыял «Сляпы-2» (12+).
16.05 Серыял «Неўскі» (16+).
17.40 Серыял «Група Zeta» (16+).
19.15 Серыял «Шэф. Гульня на павышэнне» (16+).
21.00 «У адкрытым доступе».
21.30 «РТО футбол».
21.50 Серыял «Запаведны спецназ-2» (16+).
23.30 Маст. фільм «Загад» (0+).
1.40 Серыял «Воўчае сонца» (16+).
3.30 Маст. фільм «Радзіма ці смерць» (12+).

Звязда

6.00 «Барыс Савінкоў. Чужы сярод сваіх». Дак. фільм (12+).
7.00, 19.30, 23.00 «Навіны».
7.20 «Спецыяльны рэпартаж».
7.30 «Дзяржаўная граніца. «Мірнае лета 21-га года». Маст. фільм (12+).
9.45, 10.30, 18.00, 18.45 «Замах» (16+).
11.15, 12.00, 19.50, 20.40 «На парозе кахання» (16+).
12.50 «Дзяржаўная граніца. «Усходняя граніца». Маст. фільм (12+).
15.20, 16.10 «Дом з лілеямі» (16+).
17.05 «Гарады-героі. Кіеў». Дак. фільм (12+).
19.45, 23.15 «Навіны ў форме».
21.30 «Час выбраў нас». Маст. фільм (12+).
22.40 «За Зіну Тусналобаву!» Дак. фільм (12+).
23.20 «Партызанская граніца». Дак. фільм (12+).
0.15 «1939 год. Уз'яднанне». Дак. фільм (12+).
0.45 «Шталаг_354». Дак. фільм (12+).
1.15 «Палескі кацёл. Армія асуджаных». Дак. фільм (12+).
1.45 «Брэсцкая крэпасць. Невядомая абарона». Дак. фільм (12+).
2.15 «Шпіён з-пад Вілейкі». Дак. фільм (12+).
2.45 «22 чэрвеня. Асуджаны свет». Дак. фільм (12+).
3.15 «Горад, які паўстаў з попелу». Дак. фільм (12+).
3.45 «Хатынь. Засакрэчаная трагедыя». Дак. фільм (12+).

У праграме магчымыя змяненні. Перадрукоўка праграмы забаронена. [СЦ] – фільм трансліруецца са скрытымі субцітрамі.

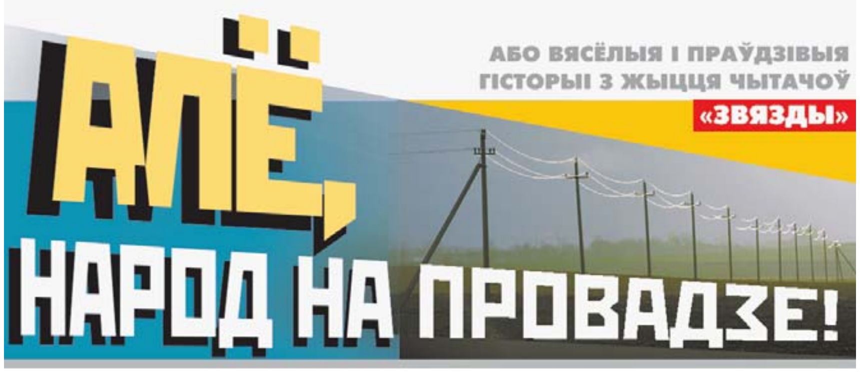

З ЛЮДЗЬМІ І БЕЗ ЛЮДЗЕЙ,

альбо У страха вочы па яблыку

...Наш саўгас з прыгожай назвай «За мір» арганізавалі ў 1966 годзе, дырэктарам паставілі маладога энергічнага камуніста: закасвай, маўляў, рукавы, будуйся, выпускай прадукцыю.

Ну, мы і ўзяліся. Людзі ў вёсцы адказныя былі, працавітыя, будавалі ўсё: фермы, збожжасховішчы, краму, клуб, лазню, кантору, жыллё... Спецыялісты ці не ўсе маладыя, жанатыя на такіх жа маладых настаўніцах. Таму дамкі сабе ставілі цэлай вуліцай, бліжэй да школы...

І потым мы ў іх дружна жылі, святы разам спраўлялі: найчасцей тады — у доме нашага завадатара, дырэктара саўгаса.

Гадоў сем-восем адпрацаваў у вёсцы гэты чалавек, — потым яго на павышэнне забралі, а нам прыслалі новага.

...Дом папярэдніка яму адразу не прыйшоўся па душы: сходу заявіў, што для дырэктара гэта не жыллё.

Яно, можа, і праўда: пакойчыкі малыя, ацяпленне пячное, выгоды на двары. Ды і кантора саўгасная праз дарогу, усё на віду: хто прыйшоў-прыехаў, што прынёс-прывёз, якія адносіны ў сям'і. А новаму дырэктару гэта, відаць, не трэба было. Месца для новага дома ён выбраў падалей — ля самага лесу. Дарога туды аб'язная, суседа ніводнага... Значыць, ніхто нічога не ўбачыць, ніхто не пачуе. Дом мураваны, вялікі, з усімі выгодамі.

Адно, здавалася, дрэнна: Зоі Міхайлаўне, жонцы дырэктара, далёка да скрыжавання, куды мы кароў прыганялі, прычым рана-раненька, бо пастух наш вельмі ж любіў скаціну — хацеў па расе напасвіць.

Мы да гэтых пастуховых «выбрыкаў» былі ўжо прывычныя: да сонца ўставалі, потым, сабраўшыся на тым самым раздарожжы, любілі пагаманіць.

А вось Зоя Міхайлаўна са сваёю рагуляй частавата спазнялася — даганяла статак, бегла ўгрунь, можна сказаць... Неяк раз дык не проста запыханая — ледзь жывая ад страху!

— Гэта ж я сёння, — кажа, — усхапілася, вочы не паспела прадраць, — адчыніла дзверы ў веранду, а там на лесвіцы, што на паддашак, нейкі звер сядзіць... Вялікі і страшны-страшны... З крыламі... Я ледзь не самлела і як зараву!

...У гэту мінуту Вацэк, наш пастух, падаспеў — пайшлі кароўкі ў поле. І мы, гаспадары ды гаспадыні, па сваіх дамах — з думкамі, што на нашай вуліцы Школьнай сярод людзей жыць усё ж такі лепей, чым недзе наводшыбе, ва ўсякім разе — нашмат смялей. Можна ж, калі што, закрычаць, і цябе пачуюць, можна паклікаць на дапамогу — ці з'есці што смачнае, ці талакою зрабіць...

За імі, штодзённымі работамі ды справамі, расповед пра невядомага звера ў доме дырэктара хутка забыўся б, але ж Зоя Міхайлаўна сама пра яго напомніла — і ўжо са смехам. Кажа:

— Убачыла тое страшыдла днём — змагла разгледзець... Мусіць, нехта ката персідскага з дому вывез... Схуднеў, бедны, поўсць у каўтуны пазбівалася. Вось мне і здалося, што гэта крылы...

А калі б не разгледзела? Мусіць, доўга баялася б дзверы адчыняць?

Л. Чыгрынава,
г. Мінск.

ДЫСТАНЦЫЯ ВЯЛІЗНАГА ПАМЕРУ

Хатні тэлефон у нас з'явіўся, здаецца, у 1986-м?.. Да гэтага некалькі гадоў карысталіся так званым грамадскім, праведзеным чамусьці ў... канюшню. Я часам хадзіла туды, каб пагутарыць са сваёй сваячкай. Як цяпер помню: набіраю код Бераставіцы, нумар тэлефона, вітаюся, пра нешта расказваю, а коні побач іржуць... Альбо фыркаюць, тупаюць... Зноў жа водар вакол... Рамантыка!

Навошта коням быў тэлефон — не сцямлю і сёння. Але ж людзі ім карысталіся: маглі, калі што якое, «хуткую» выклікаць.

А вось мае «рамантычныя» размовы хутка скончыліся: можа, коні здалі; можа, ім хтось тэлефанаваў, а лінія была занятая, можа, нехта палічыў, колькі разоў я ў канюшню хаджу — трохметровыя дзверы адчыняю...

Карацей, маме даручылі правесці са мной растлумачальную гутарку, і лавачка прыкрылася. Праўда, ненадоўга, бо ў хуткім часе бліскучы тэлефонны апарат — «прадмет прэстыжу і дабрабыту» — з'явіўся ў нас дома, на этажэрцы. Для мяне гэта сапраўдным святам было! Вось цяпер, лічыла, я пабалбачу: і з кім хачу, і колькі... Ці ж гэта не шчасце?

Для бацькоў — таксама, бо двое іх старэйшых дзяцей — мае брат з сястрой — ужо асталяваліся ў горадзе, мелі кватэрныя тэлефоны. Маглі б часцяком пазваніць, пагутарыць з намі... А як? Коні ж да апарата не паклічуць — стойлы зачынены. Ды і бацькам на канюшню хадзіць, там з некім размаўляць — нават калі трэба было — зусім не хацелася...

Асобныя з вяскоўцаў гэтага не разумелі. Дзядзька Эдзік сваё «знаёмства» з апаратам апісваў так:

— Падыходжу, значыць, у тое «вуха» ягонае нешта гавару, а ён маўчыць, як пень — п'яны ў дыміну!

— Слухай, а як ты гэта мог распазнаць? — здзіўляецца тата.

— Дык прасцей жа простага: слухаўку ў рукі ўзяў, да твару паднёс, а слівянкай адтуль як папрэ...

Згадзіцеся, празорлівым аказаўся дзядзька: наступілі часы, калі, набраўшы нумар, можна не толькі пачуць суразмоўцу (ці суразмоўцаў), але і пабачыць, разам «прайсціся» па кватэры і «ўнюхаць» там калі не слівянку, то гатовае мяса на пліце — напрасіцца ў госці.

У тэлефонаў цяпер шырокія магчымасці. Не ведаю, як вам, а мне дык зусім не верыцца, што ад апарата на канюшні да сённяшняга смартфона ў кішэньцы ці сумачцы прайшло нейкіх 40—50 гадоў.

Людміла Багдановіч,
Бераставіцкі раён.

МАЎЧАННЕ — ЗОЛАТА!

У майго сына, дзякаваць богу, дружная сям'я: харошыя дзеці, жонка. Не сказаць, што яны багата жывуць, але ж і не скардзяцца, бо ёсць усё неабходнае. Кватэру пабудавалі, машыну купілі, а замест дачы ў іх — мая хата ў вёсцы. Разам яе да ладу даводзілі, усе выгоды маем. І пры ёй — 30 сотак зямлі, студню, склеп, сад... Ёсць магчымасць адпачываць, шмат што вырошчваць, пакідаць на зіму. Мы з нявесткай столькі закатак робім — аж да лета хапае рознай смакаты. Рэцэпты яна падбірае. І працуе куды спрытней. Мне за ёй не ўгнацца... Мне часам — хіба ўспамінаць, як магла некалі яе пакрыўдзіць.

Было гэта ў хуткім часе па вяселлі. Маладыя мае на выхадныя прыехалі. З вечара за сталом пасядзелі, спланавалі, што будзем рабіць, але ж я іх раніцай не будзіла. Сама стала ў печы паліць, есці варыць, аглядаць гаспадарку... Аж тут скуль ні вазьміся — Мар'ечка, сваячка мая: прыйшла на выправы прасіць.

Даўно не бачыліся, дык мне і пагаварыць з ёй ахвота, і пачаставаць. Стала нешта на стол збіраць, шуму нарабіла, падняла сваіх.

Нявестка адразу на кухню — падмяніла мяне: блінкоў напякла, мяса падсмажыла, каўбасы нарэзала — на стол падала. Ну ці ж не малайчына?!

Я давай хваліць яе, а сваячка, бачу, носам круціць, нічога не есць, бо ёй — як бы ўсё нясмачна. «Ты нявестцы скажы, — гэта яна мне раіць, сыходзячы, — што мяса зусім сухое атрымалася, што бліны падгарэлыя... Не ўмее гатаваць».

Хацела спытаць, ці многа яна ўмела ў свае 20 гадоў, ды прамаўчала: і на выправы не пайшла, і, шчыра кажучы, бачыць не хацела...

Але ж неяк па справах у горад ездзіла. Каб дамоў вярнуцца, прыйшла на вакзал, а там наш аўтобус адмянілі, наступны — толькі ў тры гадзіны.

Не паспела падумаць, што ж рабіць да тых трох (з дванаццаці...), як бачу, і Мар'ечка тут. «А пайшлі, — кажа, — сходзім да маіх, да сына з нявесткай, пакуль той аўтобус. Радня ж і блізка. Паглядзіш, як жывуць, пасядзім, пагамонім».

Прыйшлі. Паглядзела: у кватэры чыста, не бедна, дзіця дагледжанае, нявестка падрадзілася яблычны пірог спячы. Усё падрыхтвала, у духоўку паставіла — сядзіць з намі, чакае, пакуль спячэцца.

Праз паўгадзінкі пах — на ўсю кватэру. Час абеду.

— Есці хочацца, — кажа Мар'ечка.

— А я зараз суп звару, — абяцае нявестка.

— Ды не трэба нам ніякага супу, — баронімся мы са свякроўкай. — Давай чайку з пірагом пап'ём. Нам жа на вакзал хутка.

— Не, — пратэстуе гаспадыня. — Я вас так не адпушчу, я ўсё паспею.

Зноў на кухню пайшла, доўга там нечым ляпала, аж пакуль мы не сказалі, што пара, што аўтобус чакаць не будзе.

Вось тады гаспадыня ўжо трохі замітусілася: па кавалачку пірага нам з сабой адрэзала. У аўтобусе яго з'елі. І не скажу, што са смакам, хоць і галодныя...

Але ж я пра гэта сваячцы не сказала. Навошта? Яна ж і сама ўсё ўбачыла.

А. Кавальчук,
Бабруйскі раён.

Рубрыку вядзе Валянціна ДОЎНАР.

Малюнак Анатоля ГАРМАЗЫ.

Неасабісты суб'ектыў

УЦЯКАЮЧЫ АД ХОЛАДУ

Ён пасяляецца там, дзе цябе ніхто не чакае

Я ўжо каторы год не магу злавіць гэты момант, калі ў вясковай хаце раптам ужо не хочацца начаваць. Вось, здаецца, прыязджала ж яшчэ на мінулыя выхадныя, за дзень, пакуль парадкавала ўсё на двары, хата паспявала нагрэцца, праўда, ужо даводзілася двойчы прапальваць і вялікую печ, і грубку. Вечарэла хутка і рана, але заняцца і ў хаце было чым. Напрыклад, амаль да апоўначы лушчыць фасолю, прывалокшы яе разам з каранямі на посцілцы проста ў залу. Пад ціхую гамонку тэлевізара гэты аднастайны занятак — сапраўдная мара стомленага мітуснёй гараджаніна, які прагне рэлаксу. З такім вось пачуццём знойдзенага заспакаення і клалася ў халаднаваты ложак, радуючыся і гэтаму пачуццю, і пранізлівай цішыні, і ўтульнай пялюшцы начной цемры, якой у горадзе не бывае нават за самымі шчыльнымі шторамі. Спала як забітая ў кокане коўдры, прачыналася бадзёрая, заварвала надзвычай духмяную каву — яна такая атрымліваецца толькі на калодзежнай вадзе. Піла яе з асалодай, зноў падпальвала ў печы і сама сабе казала: гэта ж так здорава, пакуль буду ездзіць, пакуль не закрыю сезон на зіму — буду начаваць.

А праз пару дзён прыязджаеш — і першае, што рашаеш для сябе: начаваць ужо не буду. Нібы шчоўкае ў галаве нейкі на пэўны час запраграмаваны тумблер. Хоць і на вуліцы не нашмат халадней, і цямнее ўсяго на некалькі хвілін пазней, чым тыя пару дзён назад. Але ў хаце ўжо здаецца вусцішна-холадна, у ёй ужо настылае ўсё, нават хустка, што завязваеш на галаву. У печы ўжо паліш без энтузіязму, кладзеш нейкія шэсць паленцаў — толькі дзеля таго, каб крыху памяняць дух у хаце ды каб прасушыць саму печ. Полымя весела скача, кухня напаўняцца лёгкім цяплом, але ўсё роўна зразумела, што гэта ўсё падман, што, колькі дроў ні падкідай, ад гэтай «разавай акцыі» паветра так і застанецца ў пакоях настылым, ложак будзе адубелы, што ў ранняй цемры ўжо няма чаго рабіць, толькі што сядзець ля грубкі ды калаціцца без перспектывы сагрэцца... Ад аднаго толькі ўяўлення — бр-ррр — дрыжыкі па целе. Які рэлакс, які спакой — наадварот, уключаеш рэжым цэйтноту, пастаянна паглядваеш на гадзіннік, каб усё паспець ды паехаць у горад. Прычым няважна на чым — на машыне ці на аўтобусе, усё адно сябе падганяеш, бо і на машыне ж трэба выехаць дацямна. Жаданне хутчэй апынуцца ў цёплай кватэры перамагае ўсе іншыя, і ты падганяеш сябе: хутчэй, хутчэй. Хутчэй з'ехаць з хаты, якая здавалася самай цёплай, самай утульнай, бо яна родная. Яно і цяпер нічога не змянілася, але гэта адчуванне набыло, так бы мовіць, сезоннасць. Вось так адбываецца канчатковая трансфармацыя аднаго асобна ўзятага індывідуума з вяскоўца ў дачніка.

...І прыгадаецца раптам снег, які выпаў аднойчы ў канцы кастрычніка. Ён, напэўна, быў настроены застацца надоўга, таму не саромеючыся ляпаў па зямлі і па дахах вялікімі калматымі сняжынкамі. А нам перад гэтым прывезлі дровы, і мы сабраліся на выхадныя, каб знасіць іх у павець. Снег ішоў цэлы дзень, дровы тыя мы літаральна выкалупвалі з яго. Пасля прыйшлі ў хату «мокрыя, як чэрці», як трапна ахарактарызавала нас мама. У печы весела патрэскваў агонь, мы цягнулі да яго змерзлыя пачырванелыя рукі, з кухні пахла смажаным з цыбуляй салам. Было ва ўсім гэтым такое пачуццё ўтульнасці і цеплыні, якое бывае толькі ў доме, дзе цябе чакаюць. І былі зусім няважнымі ранняя цемра і непагадзь за акном, і ніхто не паглядваў на гадзіннік, спяшаючыся з'ехаць у цёплую кватэру з гарачай ваннай. Сядзелі за сталом, гаварылі пра тое, як добра, што прывезлі і склалі дровы, што цяпер можна спакойна зімаваць, што на Новы год, асабліва калі будзе снежна, трэба абавязкова прыехаць сюды...

УСЁ пазаносіўшы і пазамыкаўшы, панакрываўшы і павыліваўшы — карацей, закрыўшы сезон, я ішла па доўгай вясковай вуліцы міма хат, у большасці з якіх ужо ніхто нікога не чакае, і прыгадвала той кастрычніцкі снег, што здарыўся ў жыцці даўно, гадоў мо дваццаць таму. Мы тады нават не здагадваліся, што настане такі час, калі з роднай хаты будзеш спяшацца з'ехаць, будзеш уцякаць з яе ад холаду і цемры. Мы не думалі, штоператворымся ў дачнікаў, да якіх самі, як і ўсе вяскоўцы, ставіліся даволі паблажліва. Мы, напэўна, тады былі шчаслівейшымі ў гэтым сваім няведанні?..

Халодны вільготны сівер працінаў наскрозь. Да аўтобуса было ісці два з паловай кіламетры. Сцінаючыся пад курткай, якая чамусьці зусім не грэла, я прыспешыла хаду, супакойваючы сябе тым, што вось зараз сяду ў цёплы аўтобус, і ён паедзе праз мой любімы Ракаў — гэта мястэчка валодае неверагодным шармам нават у такую непагадзь... А прыехаўшы, набяру гарачую ванну і буду грэцца, грэцца, пакуль нарэшце не адступіць гэты холад, які ідзе чамусьці не звонку, а аднекуль з вобласці сэрца...

«ДЗЯЎЧЫНА, вы мясцовая?» — мае разважанні перарваў кіроўца паштовай машыны, якая затармазіла побач. «Так». «Вы тут жывяце?» «Не». Дзядзька здзіўлена паглядзеў на мяне і паехаў далей. А я пад калючым золкім сіверам яшчэ прыбавіла хады, спяшаючыся з'ехаць ад роднай хаты дадому і дзівячыся, што вось так у жыцці бывае.

Алена ЛЯЎКОВІЧ.

ИЗВЕЩЕНИЕ О ПРОВЕДЕНИИ ЭЛЕКТРОННЫХ ТОРГОВ по продаже недвижимого имущества

Коммунальное консалтинговое унитарное предприятие «Витебский областной центр маркетинга» извещает о проведении электронных торгов № **2024.Ч.002.00133** по продаже недвижимого имущества на электронной торговой площадке ETPVIT.BY, по адресу: https://etpvit.by/.

Продавец: открытое акционерное общество «Витебский приборостроительный завод», 210026, г. Витебск, ул. Гагарина, 4, тел. 8 (0212) 36-27-07.

Организатор, Оператор электронной торговой площадки ETPVIT.BY: коммунальное консалтинговое унитарное предприятие «Витебский областной центр маркетинга», г. Витебск, проезд Гоголя, 5, тел.: +375 (212) 24-63-12, +375 (29) 510-07-63, e-mail: vcm74@mail.ru, https://etpvit.by.

Дата и время проведения торгов: 16.12.2024 в 09.00 (по времени на сервере ЭТП ETPVIT.BY).

Лот № 1. Капитальное строение с инвентарным номером № 200/С-44402, общей площадью 432,6 кв. м, наименование – **центральный материальный склад,** назначение – **здание специализированное складов, торговых баз, баз материально-технического снабжения, хранилищ,** по адресу: Витебская обл., г. Витебск, ул. Гагарина, 4/11, составные части и принадлежности: навес площадью 37,8 кв. м, высота 3,82 м, навес площадью 70,0 кв. м, высота 3,92 м.
Начальная цена: 116 690,00 бел. руб. без учета НДС.
Задаток: 11669,00 бел. руб.

Объекты расположены на земельном участке с кадастровым № 240100000001000497 общей площадью 3,9964 га, по адресу: Витебская обл., г. Витебск, ул. Гагарина, 4 (общая долевая аренда).

Объект продается по фактическому состоянию: для составления ведомости технических характеристик на объект недвижимого имущества явились следующие основания: несоответствие фактического состояния объекта недвижимого имущества данным реестра характеристик (инвентарного дела на объект недвижимого имущества) и отсутствие выписки из решения исполкома о принятии самовольной постройки в эксплуатацию и ее государственной регистрации в установленном порядке.

Признаки самовольной постройки: устройство металлических навесов: навес площадью 37,8 кв. м, высота 3,82 м, навес площадью 70,0 кв. м, высота 3,92 м; по данным технического паспорта по состоянию на 15.09.1989 г. площадь капитального строения с инв. № 200/С 44402 составляет 622 кв. м, по данным ведомости технических характеристик по состоянию на 20.08.2019 г. площадь капитального строения с инв. № 200/С 44402 составляет 432,6 кв. м, устройство кирпичной перегородки в помещении, закладка оконного проема в стене в помещении, закладка дверного и оконного проема в стене, устройство наружной кирпичной стены.

Переход права на земельный участок осуществляется в соответствии с законодательством.

Электронные торги проводятся в соответствии с Регламентом организации и проведения электронных торгов по продаже имущества и имущественных прав на электронной торговой площадке коммунального консалтингового унитарного предприятия «Витебский областной центр маркетинга» «etpvit.by».

Для участия в электронных торгах необходимо ознакомиться с Регламентом, зарегистрироваться на ЭТП по электронному адресу https://etpvit.by, внести задаток и подать документы на участие в торгах согласно информации об электронных торгах, размещенной на сайте ЭТП.

Срок внесения задатка и время окончания приема заявлений с прилагаемыми документами: до 16.00 13.12.2024 г. Сумма задатка перечисляется оператору электронных торгов на р/с: № BY93MTBK30120001093300066782 ЗАО «МТБанк» г. Минск, БИК MTBKBY22, УНП 390477566, код операции 40901. Получатель – ККУП «Витебский областной центр маркетинга».

Условия электронных торгов: Победитель эл. торгов (претендент на покупку) обязан: в течение 10 (десяти) календарных дней с даты проведения эл. торгов и утверждения протокола эл. торгов возместить затраты на организацию и проведение эл. торгов, расходы, связанные с проведением проверки характеристик, на изготовление итогового технического документа на объект недвижимого имущества, расходы Продавца на проведение независимой оценки и на проведение независимой экспертизы внутренней оценки, оплатить услуги Оператора ЭТП согласно прейскуранту, размещенному на сайте ЭТП; получить решение соответствующего исполкома о принятии самовольной постройки в эксплуатацию и о ее государственной регистрации в установленном порядке; подписать договор купли-продажи предмета эл. торгов в течение 10 (десяти) календарных дней с даты проведения эл. торгов и утверждения протокола эл. торгов, оплатить предмет электронных торгов в порядке и сроки, установленные договором купли-продажи, оплатить НДС в размере 20 % сверх цены продажи предмета электронных торгов; получить решение соответствующего исполкома о принятии самовольной постройки в эксплуатацию и о ее государственной регистрации в установленном порядке.

Расходы Продавца на обследовательские работы строительных конструкций составляют 1 771,07 руб. без НДС, расходы Продавца на проведение независимой оценки и на проведение независимой экспертизы внутренней оценки составляют 826,80 бел. руб. с НДС. Продавцом проработан вопрос о возможности получения решения соответствующего исполкома о принятии самовольной постройки в эксплуатацию и ее государственной регистрации в установленном порядке. С требованиями можно ознакомиться у Продавца.

С подробной информацией о предмете электронных торгов, порядке участия и оформления документов для участия в электронных торгах можно ознакомиться на сайте ЭТП ETPVIT.BY, по электронному адресу: https://etpvit.by, в разделе «Недвижимое имущество». Организатор электронных торгов имеет право отказаться от проведения электронных торгов в любое время, но не позднее, чем за три календарных дня до наступления даты их проведения. Ознакомиться с предметом электронных торгов можно в рабочие дни по предварительному согласованию с Продавцом по тел. +375291332226, Бытко Наталья Анатольевна.

Центр Промышленной Оценки

• ОРГАНИЗАЦИЯ АУКЦИОНОВ • ОЦЕНКА ВСЕХ ВИДОВ ИМУЩЕСТВА

ИЗВЕЩЕНИЕ О ПРОВЕДЕНИИ ЭЛЕКТРОННЫХ ТОРГОВ В ФОРМЕ ОТКРЫТОГО АУКЦИОНА

Организатор аукциона	ЗАО «Центр промышленной оценки», г. Минск, ул. Немига, д. 40, пом. 46, оф. 2
Продавец	ОАО «МОГОТЕКС», г. Могилев, ул. Гришина, 87. УНП 700116054
Оператор/Адрес ЭТП	ООО «ИПМ-Консалт оценка», г. Минск, ул. Немига, д. 40, пом. 46, оф. 1 (www.ipmtorgi.by)

Предмет повторного электронного аукциона, назначенного на 28.11.2024

Лот № 1

Здание столовой (здание специализированное для общественного питания, **1908 кв. м,** инв. номер 700/С-75383), по адресу: **Могилевская обл., г. Могилев, ул. Гришина 87.**
Сведения о земельном участке: пл. **0,5366 га** предоставлен на праве аренды (срок действия: по 17.07.2064) для обслуживания здания столовой

Начальная цена лота № 1 с НДС 20 % – 94 080,00 бел. руб. (снижена на 80 %).
Шаг аукциона: 5 % от начальной цены предмета аукциона

Предыдущее извещение по лоту № 1 опубликовано в газете «Звязда» от 08.10.2024 г.

Дата и время начала и окончания электронных торгов по лоту № 1: с 11.00 до 12.00 28.11.2024.
Торги продлеваются на 10 минут с момента подачи ставки, в случае если ставка поступила менее чем за 10 минут до окончания торгов.
Заявки на участие в электронных торгах принимаются по 27.11.2024 г. до 17.00 на ЭТП «ИПМ-Торги» по адресу: www.ipmtorgi.by

Предмет электронного аукциона, назначенного на 19.12.2024

Лот № 2

Магазин (здание специализированное розничной торговли, **911.4 кв. м,** инвен. номер: 700/С-62152, составные части: подвал), по адресу: **Могилевская обл., г. Могилев, ул. 30 лет Победы, 28А.**
Сведения о земельном участке: пл. **0,0934 га,** предоставлен на праве постоянного пользования для содержания и обслуживания магазина

Начальная цена лота № 2 с НДС 20 % – 968 400,00 бел. руб.
Шаг аукциона: 5 % от начальной цены предмета аукциона.

Дата и время начала и окончания электронных торгов по лоту № 2: с 11.00 до 12.00 19.12.2024.
Торги продлеваются на 10 минут с момента подачи ставки, в случае если ставка поступила менее чем за 10 минут до окончания торгов.
Заявки на участие в электронных торгах принимаются по 18.12.2024 до 17.00 на ЭТП «ИПМ-Торги» по адресу: www.ipmtorgi.by

Задаток 10 % от начальной цены предмета электронных торгов в белорусских рублях перечисляется на р/счет BY47 BELB 3012 0028 5000 3022 6000 в ОАО «Банк БелВЭБ», БИК BELBBY2X, УНП 191 021 390. Получатель платежа – ЗАО «Центр промышленной оценки»

Срок подписания договора купли-продажи: 30 (тридцать) календарных дней со дня завершения электронных торгов

Условия оплаты предмета электронных торгов

Если между продавцом и покупателем в течение срока, установленного для подписания договора купли-продажи, не достигнута договоренность по срокам и о порядке оплаты за предмет аукциона, такая оплата должна быть произведена в течение **30 (тридцати) календарных дней** после заключения договора купли-продажи

Порядок проведения электронных торгов, критерии выявления победителя торгов, порядок оформления участия в торгах и результатов торгов установлены регламентом электронной торговой площадки «ИПМ-Торги», размещенным по адресу: www.ipmtorgi.by

Победитель электронных торгов, либо единственный участник электронных торгов, согласившийся повысить начальную цену предмета электронных торгов на 5 %, обязан возместить затраты организатору торгов на их проведение, также оплатить организатору торгов установленное вознаграждение по лоту № 1 – 6 %, по лоту № 2 – 1,5 % от цены продажи лота в течение **3 (трех) рабочих дней** после проведения электронных торгов

Организатор аукциона имеет право снять предмет аукциона с торгов в любое время, но не позднее, чем за один день до наступления даты проведения аукциона

Контактные телефоны: +375 17-310-36-37; +375 (29) 154-34-35. E-mail: auction@cpo.by

---

ИЗВЕЩЕНИЕ О ПРОВЕДЕНИИ ПОВТОРНЫХ ЭЛЕКТРОННЫХ ТОРГОВ

Организатор аукциона: ООО «САНЗУРА», Минская область, Молодечненский р-н, г. п. Чисть, ул. Заводская, д. 3/1, комната 1-24

Оператор: ООО «ИПМ-Консалт оценка», г. Минск, ул. Немига, д. 40, пом. 46, оф. 1. www.ipmtorgi.by

Продавец: ОАО «Опытный завод металлоконструкций», 220073, г. Минск, пр-т Пушкина, 68

Предмет электронных торгов: имущество (бывшее в употреблении), расположенное по адресу: г. Минск, пр-т Пушкина, 68

Перечень 1 (снижение начальной стоимости на 60 %)

Лот №	Наименование	Инв. номер	Начальная цена с НДС 20 %
1	Вальцы листог. N2222Б	92.3	19 632,00
2	Выпрямитель для дуговой сварки ВДУ 1250 УЗ	386.2	6 624,00
3	Выпрямитель для дуговой сварки ВДУ-506С УЗ	383.2	624,00
4	Выпрямитель для дуговой сварки ВДУ-506С УЗ	384.2	624,00
5	Ножницы листовые НБ633	33.3	1 728,00
6	Ножницы листовые Н-481А	46.3	15 264,00
7	Окрасочный агрегат Кинг XL70 K70FH1	515.1	4 896,00
8	Печь эл. 4*8*2.5/1042	241.5	1 488,00
9	Печь эл. СНО-3*6*2/10	225.5	1 824,00
10	Полуавтомат для дуговой сварки ПДГО-510 сер.02 исп. 30	484.1	475,20
11	Полуавтомат для дуговой сварки ПДГО-510сВДУ-506	419.1	1 632,00
12	Полуавтомат для дуговой сварки ПДГО-510сВДУ-506	418.1	1 632,00
13	Полуавтомат сварочный Powertekc 355C	488.1	3 456,00
14	Полуавтомат сварочный ПДГ-508М-1	405.4	240,00
15	Полуавтомат сварочный ПДГ-508М-1	403.4	470,40
16	Полуавтомат сварочный с аксессуарами NB-500	405.5	1 488,00
17	Полуавтомат сварочный ПДГ-200	407.4	168,00
18	Пресс кривошипный К-2330Б	31.3	6 864,00
19	Пресс кромкогибочный РКХА	42.3	22 416,00
20	Пресс однокривошипный КВ2132	84.3	26 160,00
21	Пресс правгиб 2Н40	63.3	9 168,00
22	Пресс рельсоправный КА 1034	64.3	9 216,00
23	Пресс СО-930Н	93.3	9 600,00
24	Сварочный выпрямитель ВС600	379.4	355,20
25	Сварочный трансформатор АДФ-1002	157.4	1 824,00
26	Сварочный полуавтомат А577	233.4	408,00
27	Сварочный выпрямитель ВС-600М	265.4	355,20
28	Сварочный выпрямитель ВД-301	118.4	168,00
29	Сварочный выпрямитель ВДУ-504	137.4	480,00
30	Сварочный выпрямитель ВС-600-01	260.4	355,20
31	Сварочный полуавтомат ПДГ-508	373.4	408,00
32	Сварочный полуавтомат WEGA 500 MIG	390.4	1 296,00
33	Сварочный аппарат «Мультиплаз-2500»	262.4	292,80
34	Сварочный аппарат Origo Mig 510w	459.1	4 224,00
35	Сварочный аппарат Origo Mig 510w	460.1	4 224,00
36	Сварочный выпрямитель ВД-230	425.1	100,80
37	Сварочный выпрямитель KITin 190	382.2	422,40
38	Сварочный п/автомат ESAB Mig 505	387.5	1 632,00
39	Сварочный п/автомат ESAB Mig 505	385.4	1 632,00
40	Сварочный п/автомат ESAB Mig 505	386.5	1 632,00
41	Сварочный п/автомат ESAB Mig 505	499.4	1 632,00
42	Сварочный п/автомат FASTMIG KM 500	380.4	2 304,00
43	Сварочный п/автомат Jackle Mig-326G	338.1	1 968,00
44	Сварочный п/автомат KEMPI (в комплекте)	375.4	3 120,00
45	Сварочный п/автомат KIT 500S--И.Ф.	361.4	1 776,00
46	Сварочный п/автомат Origo Mig 510	381.4	3 456,00
47	Сварочный п/автомат Origo Mig 510	358.4	3 456,00
48	Сварочный п/автомат Origo Mig 510	350.4	3 456,00
49	Сварочный п/автомат Origo Mig 510	351.4	3 456,00
50	Сварочный п/автомат ПДГ-503.4	388.4	912,00
51	Сварочный п/автомат ПДГ-504	400.4	912,00
52	Сварочный п/автомат ПДГ-504	777.2	1 104,00
53	Сварочный п/автомат ПДГ-504	777.1	1 104,00
54	Сварочный п/автомат ПДГО-510	396.4	225,60
55	Сварочный полуавтомат Mig 5004i 380-440V	448.1	2 544,00
56	Сварочный полуавтомат ПДГ-504	567.1	1 104,00
57	Сверлильно-фрезерная система PRO-7	323.2	1 296,00
58	Станок вертикально сверлильный 2Н150	147.2	3 024,00
59	Станок вертикально сверлильный СТ2А13Б	300.12	13 392,00
60	Станок вертикально сверлильный 2Н11	170.2	768,00
61	Станок вертикально фрезерный 6Р13	122.2	5 232,00
62	Станок заточной ЗД692	163.2	2 688,00
63	Станок вертикально сверлильный 2Н135	95.2	1 584,00
64	Станок консольно-фрезерный 6М83	45.2	2 208,00
65	Станок кромкострогальный ГГП12	144.2	41 184,00
66	Станок круглопильный У-6-2	174.6	321,60
67	Станок МП6-1697 N447	183.2	1 008,00
68	Станок обдирочно-шлифовальный 3Б642	642.7	1 008,00
69	Станок обдирочно-шлифовальный точильный	177.2	244,80
70	Станок плоско шлифовальный 3Г71	129.2	3 264,00
71	Станок поперечно-строгальный 7307Д	135.2	2 688,00
72	Станок продольно-строгальный 7112	52.2	25 728,00
73	Станок радиально сверлильный 2А554	158.2	6 000,00
74	Станок рейсмусовый СР-6М	177.6	2 496,00
75	Станок СИП-800	142.2	1 872,00
76	Станок торцефрезерный ТФС4	76.2	34 800,00
77	Станок точильно-шлифовальный обдирочный	140.2	460,80
78	Станок точильно-шлифовальный обдирочный 3Б534	138.2	460,80
79	Станок точильно-шлифовальный обдирочный	134.2	460,80
80	Станок точильно-шлифовальный обдирочный 3Б534	133.2	460,80
81	Станок фрезерный по дереву ФСШ-1	77.6	864,00
82	Станок торцефрезерный ТСФ4	75.2	30 528,00
83	Устройство термопереплета UNIBIND XU 138	432.1	52,80

Перечень 2 (снижение начальной стоимости на 60 %)

Лот №	Наименование	Инв. номер	Начальная цена с НДС 20 %
1	Пневмоножницы 6210 В	245.6	91,20
2	Рольганг к лист. ножн	82.7.1	1 632,00
3	Рольганг мех. 5-107	174.7	2 112,00
4	Рольганг прив. кнож.	83.7	1 104,00
5	Рольганг приводн.	1021.5	1 968,00
6	Рольганг приводн.	67.5	384,00
7	Стол к торцефрезерному станку	28.5.	206,40
8	Барабан галтовочный БГ-250	501.2	1 104,00
9	Кантователь 2х съемный	221.1	1 776,00
10	Кантователь Flipper	452.1	13 680,00
11	Машина газорезательная «Черномор2»	7.5.	9 456,00
12	Машина испытательная универсальная	495.1	6 624,00
13	Машина Р-100 разрывная	496.1	6 624,00
14	Машина стирально-отжимная ЛО-10	229.6	1 488,00
15	Машина сушильная ЛС-8	231.6	460,80
16	Окрасочный агрегат «Икстрим»	424.1	1 200,00
17	Окрасочный агрегат «Тритон»	519.1	1 488,00
18	Окрасочный агрегат «Тритон»	481.1	1 008,00
19	Пресс гидравлический П418	24.3.	7 920,00
20	Роликовый конвейер неприводной 6000х700 (12 опорных роликов)	203.1	2 304,00
21	Роликовый конвейер неприводной 2000х700 мм	202.1	960,00
22	Сборочная плита к станку Н-1	514	4 320,00
23	Сварочный трактор Miggytrac 1000	386.4	1 104,00
24	Сварочный трактор Miggytrac 1000	498.4	1 104,00
25	Станок для гибки арматуры СМШ17	173.2	960,00
26	Комбинированный деревообрабатывающий станок КСМ	78.6	412,80
27	Электропечь «СНОЛ» Россия	501.1	4 224,00
28	Одношпиндельная сверлильная установка Ocean	373.2	105 600,00
29	Станок Ocean Machinery inc. 250A	533.1	6 912,00

Перечень 3 (снижение начальной стоимости на 30 %)

Лот №	Наименование	Инв. номер	Начальная цена с НДС 20%
1	Станок горизонтально-фрезерный 6Р82Г	103.2	2 100,00
2	Станок ЗД-722	143.2	11 340,00

Задаток 5 % от начальной цены предмета электронных торгов перечисляется в белорусских рублях на счет BY13ALFA30122610040020270000 в BYN в ЗАО «Альфа-Банк», БИК: ALFABY2X, получатель платежа – ООО «ИСКУССТВО УПРАВЛЕНИЯ», УНП 193384519

Контактное лицо по осмотру предмета электронных торгов и наличию обременений: Дмитрий Александрович, тел. +375293180535

Срок подписания договора купли-продажи: 10 (десять) рабочих дней со дня завершения электронных торгов

Условия оплаты предмета электронных торгов: 5 (пять) рабочих дней после подписания договора

Порядок проведения электронных торгов, критерии выявления победителя торгов, порядок оформления участия в торгах и результатов торгов установлены регламентом электронной торговой площадки «ИПМ-Торги», размещенным по адресу: www.ipmtorgi.by

Победитель электронных торгов либо единственный участник электронных торгов, согласившийся повысить начальную цену предмета электронных торгов на 5 %, обязан возместить организатору торгов затраты на их проведение и оплатить вознаграждение **от 4–10 %** от цены продажи лота в течение 3 рабочих дней после проведения электронных торгов

Организатор электронных торгов имеет право снять предмет аукциона с электронных торгов в любое время до момента определения победителя электронных торгов, без объяснения причин снятия

Предыдущее извещение о проведении электронных торгов опубликовано в газете «Звязда» от 30.07.2024 г. и 15.08.2024 г.

Дата и время начала и окончания электронных торгов: 27.11.2024 г. с 10.00 до 11.00.
Торги продлеваются на 10 минут с момента подачи ставки в случае, если ставка поступила менее чем за 10 минут до окончания торгов

Дата и время окончания приема заявок:
заявки на участие в электронных торгах принимаются по **26.11.2024 г.** до 17.00 на ЭТП «ИПМ-Торги» по адресу www.ipmtorgi.by

Контактные данные	**Тел.: +375 (17) 373 21 33; +375 (44) 704-92-06. E-mail: info@ipmtorgi.by**

ИЗВЕЩЕНИЕ О ПРОВЕДЕНИИ ЭЛЕКТРОННЫХ ТОРГОВ

Организатор аукциона/ оператор	ООО «ИПМ-Консалт оценка», 220004, г. Минск, ул. Немига, д. 40, пом. 46, оф. 1. УНП 191224638. www.ipmtorgi.by
Продавец	Гражданин РБ Ладышкин Александр Геннадьевич

Предмет электронных торгов (Одним лотом):

Гостиничный комплекс в составе незавершенных капитальный строений и инженерных коммуникаций

Месторасположение – Витебская обл., Браславский р-н, Плюсский с/с, д. Волосо, 4

Незавершенные законсервированные капитальные строения (**1** – инв. № 255/U-14917, общ. пл. 273,7 кв. м; **2** – инв. № 255/U-14918, общ. пл. 15 кв. м; 3 – инв. № 255/U-14919, общ. пл. 188,6 кв. м; **4** – инв. № 255/U-14920, общ. пл. 191,1 кв. м; **5** – инв. № 255/U-14921, общ. пл. 182,1 кв. м; **6** – инв. № 255/С-14922, общ. пл. 180,2 кв. м; **7** – инв. № 255/U-14923, общ. пл. 166,3 кв. м; **8** – инв. № 255/U-14924, общ. пл. 127,1 кв. м), **Сеть дождевой канализации** (инв. № 255/U-14926, протяженность 77,4 м), **Сеть бытовой канализации** (инв. № 255/U-14925, протяженность 366,0 м), **Сеть хозяйственно-питьевого водопровода** (инв. № 255/U-14927, протяженность 318,5 м)

Сведения о земельном участке с кадастровым ***№ 220887008602000001:*** общ. пл. 0,9323 га предоставлен продавцу на праве аренды по 20.04.2122 г. для строительства Агроэкотуристического комплекса «Лесная поляна».
Ограничения (обременения) прав на земельный участок: расположен в водоохран. зоне пл. 0,9323 га

Начальная цена лота – 1 200 000 долл. США* без НДС
**Расчет по договору купли-продажи будет производиться в белорусских рублях по курсу Национального банка Республики Беларусь на дату проведения платежа*

Задаток 5 % от начальной цены предмета электронных торгов перечисляется в белорусских рублях по курсу Национального банка Республики Беларусь на день оплаты на счет BY92BELB 30120048350080226000 в ОАО «Банк БелВЭБ», г. Минск, ул. Мясникова, 32; БИК BELBBY2X; ОКПО 378531865000, получатель платежа ООО «ИПМ-Консалт оценка», УНП 191224638

Срок подписания договора купли-продажи: 10 (десять) календарных дней со дня завершения электронных торгов

Условия оплаты предмета электронных торгов: если между продавцом и покупателем (победитель либо единственный участник электронных торгов, согласившийся приобрести предмет торгов по начальной цене, увеличенной на 5 %) в течение срока, установленного для подписания договора купли-продажи, не достигнута договоренность по срокам и порядку оплаты за объект, такая оплата должна быть произведена в течение **30 (тридцати) календарных дней** после заключения договора купли-продажи

Электронные торги проводятся в соответствии с регламентом электронной торговой площадки «ИПМ-Торги», размещенным по адресу: www.ipmtorgi.by. **Ответственность** участника аукциона, его **права и обязанности**, **штрафные санкции** прописаны в **соглашении** о правах и обязанностях сторон в процессе подготовки и проведения аукциона. Данное соглашение является договором присоединения и размещается на странице лота во вкладке «Документы» по адресу: www.ipmtorgi.by. Страница лота по указанному адресу содержит также информацию о типе торгов и общих правилах их проведения. Победителем аукциона признается участник, предложивший максимальную цену

Победитель электронных торгов, либо единственный участник электронных торгов, согласившийся повысить начальную цену предмета электронных торгов на 5 %, обязан возместить организатору торгов затраты на их проведение и оплатить вознаграждение **2 %** от цены продажи лота в течение 3 рабочих дней после проведения электронных торгов

Организатор электронных торгов имеет право снять предмет аукциона с электронных торгов в любое время до момента определения победителя электронных торгов, без объяснения причин снятия

Дата и время начала и окончания электронных торгов: 16.12.2024 г. с 11.00 до 12.00.
Торги продлеваются на 10 минут с момента подачи ставки, в случае если ставка поступила менее чем за 10 минут до окончания торгов

Дата и время окончания приема заявок:
заявки на участие в электронных торгах принимаются по **13.12.2024 г.** до 17.00 на ЭТП «ИПМ-Торги» по адресу: www.ipmtorgi.by

Контактные данные	**Тел.: +375 (17) 373-21-33; +375 (44) 704-92-06. E-mail: info@ipmtorgi.by**

Центр Промышленной Оценки

• **ОРГАНИЗАЦИЯ АУКЦИОНОВ**
• **ОЦЕНКА ВСЕХ ВИДОВ ИМУЩЕСТВА**

ИЗВЕЩЕНИЕ О ПРОВЕДЕНИИ ПОВТОРНЫХ ЭЛЕКТРОННЫХ ТОРГОВ

Организатор аукциона	ЗАО «Центр промышленной оценки», 220004, г. Минск, ул. Немига, д. 40, пом. 46, оф. 2. Сайт в интернете: www.cpo.by
Продавец	ОАО «Сбер Банк», 220030, г. Минск, пр-т Независимости, 32А-1
Оператор ЭТП	ООО «ИПМ-Консалт оценка», 220004, г. Минск, ул. Немига, д. 40, пом. 46, оф. 1, www.ipmtorgi.by

Предмет электронных торгов:

Капитальное строение, расположенное по адресу: Гомельская обл., г. Мозырь, ул. Ленинская, 2	**Начальная цена с НДС 20 %**
Здание банка (здание административно-хозяйственное) общей площадью 2479 кв. м, инвентарный номер 330/С-11218. Составные части и принадлежности: подвал, крыльцо. **Дополнительная информация:** при приобретении предмета аукциона, победитель аукциона или единственный участник аукциона заключает с Продавцом договор купли-продажи имущества, относящегося к предмету аукциона, на сумму **11691,39 белорусских рублей с НДС 20 %**. Состав имущества и цены размещены на сайте организатора аукциона: **www.cpo.by и www.ipmtorgi.by**	**824 301,60 бел. руб**

Сведения о земельном участке с кадастровым номером 341500000001000141: назначение – строительство и обслуживание здания отделения ОАО «Белпромстройбанк», предоставлен на праве постоянного пользования общей площадью 0,1636 га

Задаток 10 % от начальной цены предмета электронных торгов в белорусских рублях перечисляется на р/с BY47BELB301200 28500030226000 в ОАО «Банк БелВЭБ», г. Минск, ул. Мясникова, 32; БИК BELBBY2X, УНП 191021390, получатель платежа – **ЗАО «Центр промышленной оценки»**

Срок подписания договора купли-продажи: 10 рабочих дней после электронных торгов

Условия оплаты предмета электронных торгов: не более 30 дней со дня заключения договора купли-продажи

Электронные торги проводятся в соответствии с регламентом электронной торговой площадки «ИПМ-Торги», размещенным по адресу: www.ipmtorgi.by

Победитель электронных торгов либо единственный участник электронных торгов, согласившийся повысить начальную цену предмета электронных торгов на 5 %, обязан возместить затраты на их проведение и оплатить вознаграждение **0,7 %** от цены продажи лота

Организатор электронных торгов имеет право снять предмет аукциона с электронных торгов в любое время до момента определения победителя электронных торгов, без объяснения причин снятия

Предыдущее извещение о проведении электронных торгов опубликовано в газете «Звязда» от 08.10.2024 г.

Дата и время начала и окончания электронных торгов	Начало торгов: 10.00 **05.12.2024 г.** Окончание торгов: 12.00 **05.12.2024 г.** Торги продлеваются на 10 минут с момента подачи ставки, в случае, если ставка поступила менее чем за 10 минут до окончания торгов
Дата и время окончания приема заявок	Заявки на участие в электронных торгах принимаются **по 04.12.2024 г. до 17.00** на ЭТП «ИПМ-Торги» по адресу: www.ipmtorgi.by
Контактные данные	**Тел.: +375 (17) 310-36-37; +375 (44) 704-92-06. E-mail: auction@cpo.by**

Сервисно-торговое республиканское унитарное предприятие

«ТОРГОВЫЙ ДОМ «ВОСТОЧНЫЙ»

извещает о проведении 05.12.2024 г. открытого аукциона по продаже недвижимого имущества, изъятого, арестованного или обращенного в доход государства

Лот № 18. Изолированное помещение с инвентарным номером 500/D-7056443, площадью 17,3 к в. м, назначение – административное помещение, наименование – административное помещение, расположенное по адресу: г. Минск, ул. Бабушкина, д. 25, пом. 5. **Начальная цена продажи – 23 673,60 бел. рублей, задаток – 2 367,36 бел. рублей. Шаг аукциона – 5 %.**
Постановлением инспекции Министерства по налогам и сборам Республики Беларусь по Октябрьскому району г. Минска от 26.07.2023 г. № 004582 наложен арест на имущество.

Лот № 19. Изолированное помещение с инвентарным номером 500/D-7056445, площадью 17,3 к в. м, назначение – административное помещение, наименование – административное помещение, расположенное по адресу: г. Минск, ул. Бабушкина, д. 25, пом. 7. **Начальная цена продажи – 23 673,60 бел. рублей, задаток – 2 367,36 бел. рублей. Шаг аукциона – 5 %.**
Постановлением инспекции Министерства по налогам и сборам Республики Беларусь по Октябрьскому району г. Минска от 26.07.2023 г. № 004582 наложен арест на имущество

1. Победитель аукциона либо в случае, если заявление на участие в аукционе подано только одним участником, и он согласен приобрести Объект по начальной цене, увеличенной на 5 (пять) процентов (далее – Претендент на покупку), не позднее 3 (трех) рабочих дней со дня проведения аукциона на основании счета-фактуры возмещает затраты на организацию и проведение аукциона и оплачивает стоимость приобретенного объекта не позднее 20 (двадцати) рабочих дней со дня подписания протокола о результатах аукциона.
2. На Претендента на покупку распространяются правила и условия, установленные законодательством Республики Беларусь для победителя аукциона. Организация и проведение аукциона осуществляется в соответствии с действующим законодательством Республики Беларусь.
3. Порядок проведения аукциона, в том числе об оформлении участия в аукционе, указан на сайте konfiskat.by в разделе «Недвижимость»

Аукцион состоится 05.12.2024 г. в 15.00 по адресу: г. Минск, ул. Уручская, 27, актовый зал.

Заявление на участие с приложением необходимых документов, в том числе документа, подтверждающего внесение суммы задатка (задатков) **с отметкой банка**, принимаются по адресу: г. Минск, ул. Уручская, 27 в рабочие дни: пн.–чт. – с 09.00 до 13.00, с 14.00 до 17.00, пт. – с 09.00 до 13.00, с 14.00 до 15.00.
Окончание приема заявлений – 02.12.2024 г. в 15.00.
Задаток перечисляется на расчетный банковский счет Организатора аукциона: р/с BY53 AKBB 3012 0134 7111 1530 0000, БИК AKBBBY2X, ОАО «АСБ Беларусбанк» ЦБУ № 514, г. Минск, ул. Сурганова, 47а, получатель – Сервисно-торговое республиканское унитарное предприятие «ТОРГОВЫЙ ДОМ «ВОСТОЧНЫЙ», УНП 101127633, ОКПО 37411910. Назначение платежа: задаток для участия в аукционе по продаже капитального строения (изолированного помещения), Лот №____, проводимом **5 декабря 2024 года**.
Лот может быть снят с аукциона Организатором по письменному указанию Департамента по гуманитарной деятельности Управления делами Президента Республики Беларусь в любое время до объявления его проданным.

Контакты организатора аукциона: +375 (44) 763 62 63; +375 (17) 275 75 12.

Извещение о проведении аукциона по продаже не завершенного строительством незаконсервированного жилого дома и земельного участка в частную собственность в аг. Вязье Осиповичского района Могилевской области

№ лота	Наименование объекта/ адрес участка	Кадастровый номер, вид вещного права	Общая площадь (га)	Целевое назначение использования участка	Начальная цена предмета аукциона (руб.)	Сумма задатка (руб.)	Расходы по подготовке зем.-кадастр. документации, проведение оценки (руб.)	Описание незавершенного строительством жилого дома, дачи, его составных частей. Характеристика инженерных коммуникаций и сооружений на участке, в т.ч. ограничения и условия в его использовании	Условия инженерного развития инфраструктуры застраиваемой территории
2	Не завершенный строительством незаконсервированный жилой дом и земельный участок площадью 0,1476 гектара, необходимого для обслуживания не завершенного строительством жилого дома, по ул. Школьная, 11 в аг. Вязье, Осиповичского района	724880401601000389 Земельный участок в частную собственность	0,1476	Для строительства и обслуживания одноквартирного жилого дома (код 1 09 02, земельный участок для размещения объектов усадебной застройки (строительства и обслуживания жилого дома, обслуживания зарегистрированной организацией по государственной регистрации недвижимого имущества, прав на него и сделок с ним квартиры в блокированном жилом доме))	6 387,63 рублей, в том числе начальная цена не завершенного строительством незаконсервированного жилого дома – 2 225,31 руб., начальная цена продажи земельного участка в частную собственность – 4 162,32 руб.	1 200,00	405,63	Не завершенный строительством незаконсервированный жилой дом – фундамент бетонный, износ конструктивных элементов – 30 %. Ограничения в использовании земельного участка: на природных территориях подлежащих специальной охране (в водоохранной зоне реки, водоема) (код 2.4) 0,1476 га	Определяется проектной документацией
Размер штрафа уплачиваемый в случаях, определенных Положением о порядке продажи не завершенных строительством незаконсервированных жилых домов, дач с публичных торгов, утвержденных постановлением Совета Министров Республики Беларусь от 23 марта 2018 г. № 220 и Указом Президента Республики Беларусь «О некоторых вопросах проведения аукционов (конкурсов)» от 05.05.2009 г. № 232									4000,00 руб.

Организатор аукционных торгов – УКПП «Архитектура», Могилевская обл., г. Осиповичи, ул. Сумченко, 33. Контактные телефоны: +375 (2235) 66101, +375 (29) 3999800, +375 (33) 6075847

Задаток перечисляется Вязьевскому сельскому исполнительному комитету на р/с № BY04AKBB36411165500077100000 в ОАО «АСБ «Беларусбанк» ЦБУ № 722 BIC AKBBBY2X, УНП 700023291, код 40901. Задаток перечисляется в период подачи заявлений до момента регистрации участника

Условия проведения аукциона: аукцион проводится в соответствии с Положением о порядке продажи не завершенных строительством незаконсервированных жилых домов, дач с публичных торгов утвержденных постановлением Совета Министров Республики Беларусь от 23 марта 2018 г. № 220 и состоится при наличии не менее двух участников. В аукционе могут участвовать граждане Республики Беларусь, негосударственные юридические лица Республики Беларусь, допускается участие в аукционе консолидированных участников.
Перечень документов представляемый участником аукциона до его начала: заявление на участие в аукционе; документ подтверждающий внесение суммы задатка (задатков) с отметкой банка; гражданином – копия документа, содержащая его идентификационные сведения без нотариального засвидетельствования; представителем гражданина – нотариально удостоверенная доверенность; представителем или уполномоченным должностным лицом юридического лица – доверенность, выданная юридическим лицом, или документ, подтверждающий полномочия должностного лица, копии документов, подтверждающих государственную регистрацию юридического лица без нотариального засвидетельствования, документ с указанием банковских реквизитов юридического лица; консолидированными участниками для участия в аукционе представляются также оригинал и копия договора о совместном участии в аукционе.
При подаче документов на участие в аукционе гражданe, представители граждан предъявляют паспорт или иной документ, удостоверяющий личность.
Лицо, желающее принять участие в аукционе, обязано подписать с организатором торгов Соглашение, определяющее взаимные права и обязанности сторон в процессе подготовки и проведения аукциона. Порядок осмотра объекта осуществляется участником аукциона по согласованию с организатором торгов.
Победитель аукциона либо единственный участник несостоявшегося аукциона, выразивший согласие на предоставление предмета аукциона по начальной цене, увеличенной на 5 %, обязан:
• в течение 10 рабочих дней со дня утверждения протокола о результатах аукциона либо признания аукциона несостоявшимся, в размере, определенном соответствующим протоколом аукционных торгов:
- внести плату за предмет аукциона (часть платы – в случае предоставления рассрочки внесения платы за земельный участок), возместить затраты на организацию и проведение аукциона, в том числе расходы, связанные с изготовлением и предоставлением участникам документации, необходимой для его проведения.
Информация о затратах доводится до сведения участников аукциона до его начала при заключительной регистрации под роспись и оплачивается на расчетный счет, указанный в протоколе о результатах аукциона либо о признании аукциона не состоявшимся;
• в течение двух месяцев со дня утверждения в установленном порядке протокола о результатах аукциона либо признания аукциона несостоявшимся обратиться за государственной регистрацией земельного участка, прав на него в Осиповичское бюро Бобруйского филиала республиканского унитарного предприятия «Могилевское агентство по государственной регистрации и земельному кадастру»;
• соблюдать права и обязанности землевладельцев, землепользователей и собственников земельных участков, установленные Кодексом Республики Беларусь о земле;
• осуществлять всякое строительство, расширение, реконструкцию строений и сооружений в соответствии с законодательством;
• обеспечить использование земельного участка в соответствии с целевым назначением и условиями его предоставления.

Аукцион состоится **17 декабря 2024 г.** в **11.30** по адресу: г. Осиповичи, ул. Сумченко, 30, каб. № 29.
Заявки на участие в аукционе принимаются с 8.30 15.11.2024 г. до 16.30 13.12.2024 г. (перерыв с 13.00 до 14.00; вых.: суб., вс.) по адресу: г. Осиповичи, ул. Сумченко, 33, каб. 304.
Контактные телефоны: **+375 (2235) 66101, +375 (29) 3999800, +375 (33) 6075847.** Извещение о проведении аукциона опубликовано на сайтах: www.gki.gov.by, www.mogilev-region.gov by, www.osipovichi.gov.by**, а так же в печатных средствах массовой информации: газета «Звязда» от 15.11.2024 г.**

СЁННЯ

Сонца

	Усход	Захад	Даўжыня дня
Мінск —	8.37	17.10	8.33
Віцебск —	8.32	16.54	8.22
Магілёў —	8.28	17.00	8.32
Гомель —	8.18	17.03	8.45
Гродна —	8.52	17.27	8.35
Брэст —	8.46	17.33	8.47

Месяц

Першая квадра 9 лістапада.
Месяц у сузор'і Цяльца.

Імяніны

Пр. *Канстанціна.*
К. *Амеліі, Марыі, Альберта, Артура, Лепольда.*

Фота Віктара ІВАНЧЫКАВА.

ЗАЎТРА

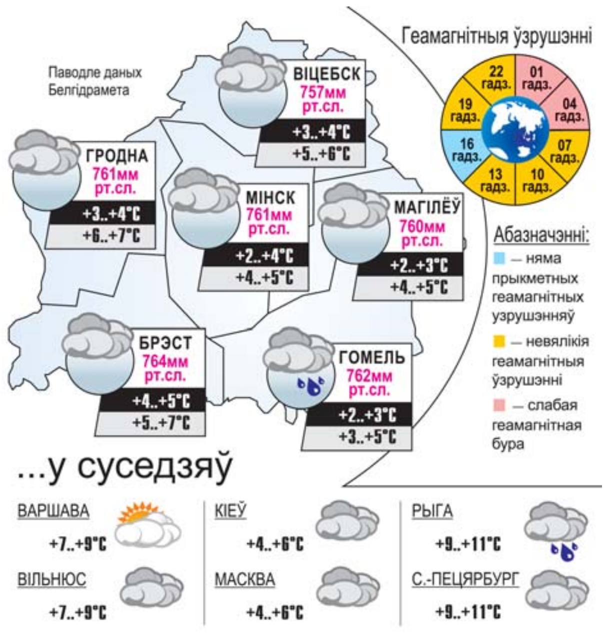

Надвор'е

УСЁ БОЛЬШ МОКРЫ СНЕГ...

У другой палове лістапада да нас будуць паступаць няўстойлівыя паветраныя масы атлантычнага паходжання, якія прынясуць у краіну ападкі ў выглядзе снегу, мокрага снегу і дажджу, паведамляюць спецыялісты Рэспубліканскага цэнтра па гідраметэаралогіі, кантролі радыеактыўнага забруджвання і маніторынгу навакольнага асяроддзя Мінпрыроды.

У пятніцу ноччу на большай частцы тэрыторыі краіны пройдуць ападкі ў выглядзе снегу, мокрага снегу (на захадзе з дажджом), днём — месцамі невялікія ападкі (снег, мокры снег, дождж). Тэмпература паветра ўначы складзе ад мінус 2 градусаў да плюс 3 градусаў, максімальная днём — ад нуля да 6 цяпла.

У суботу ў многіх раёнах краіны таксама прагназуюцца невялікія ападкі ў выглядзе дажджу і мокрага снегу. Тэмпература паветра ўначы складзе ад мінус 3 градусаў да плюс 4, максімальная днём — 3—8 цяпла.

Дажджлівае надвор'е чакаецца і ў нядзелю. У гэты дзень у многіх раёнах пройдуць невялікія ападкі ў выглядзе дажджу. Тэмпература паветра ўначы складзе ад мінус 2 градусаў да плюс 5, максімальная ўдзень — 2—7 цяпла.

Паводле папярэдніх прагнозаў айчынных сіноптыкаў, у панядзелак на большай частцы тэрыторыі краіны чакаюцца ападкі ў выглядзе дажджу і мокрага снегу. Тэмпература паветра ўначы — мінус 2 — плюс 3 градусы, удзень — 1—7 цяпла.

Галалёдзіца будзе і ў аўторак. Тэмпература паветра ўначы — ад мінус 3 да плюс 4 градусаў, максімальная днём — ад нуля да плюс 6 градусаў.

У сераду прагназуюцца часам мокры снег і дождж. Тэмпература паветра ўначы — ад мінус 4 градусаў да плюс 3, максімальная днём — ад нуля да 6 цяпла.

Сяргей КУРКАЧ.

Анонс

«Віцебскі край» збірае радзімазнаўцаў

21—22 лістапада ў Віцебскай абласной бібліятэцы імя У. І. Леніна пройдзе чарговая, дзясятая па ліку, навукова-практычная канферэнцыя «Віцебскі край». Акрамя бібліятэкі, яе арганізатарамі выступаюць Інстытут гісторыі Нацыянальнай акадэміі навук Беларусі, Цэнтр даследаванняў беларускай культуры, мовы і літаратуры Нацыянальнай акадэміі навук Беларусі і Віцебскі абласны краязнаўчы музей.

Прадстаўнічы навукова-практычны форум збярэ звыш 100 навукоўцаў, краязнаўцаў, бібліятэкараў, музеязнаўцаў. Канферэнцыі будзе папярэднічаць круглы стол «Вайна — трагедыя і памяць народа: 80 гадоў вызвалення Беларусі ад нямецка-фашысцкіх захопнікаў», які пройдзе на базе Віцебскага абласнога краязнаўчага музея. Мяркуецца разгляд даволі цікавых, арыгінальных тэм, якія праліваюць святло на розныя падзеі Вялікай Айчыннай вайны: «Рэпартаж ваеннага кінадакументаліста Георгія Голубава «Людзі з канцлагера» з франтавога спецвыпуску № 1 за 1944 год «Бітва за Віцебск» (гэтую тэму раскрые Ігар Рымашэўскі з НАН Беларусі); «Дзеянні савецкай авіяцыі далёкага дзеяння па зрыве перагрупіроўкі нямецкіх войск на Полацкім напрамку ў чэрвені-ліпені 1944 г.» (краязнавец Сяргей Капыл); «Вызваленне Мёраў 4 ліпеня 1944 года ў дакументах і ўспамінах відавочцаў» (краязнавец Вітольд Ермалёнак); «Ураджэнцы Віцебскай вобласці ў баях Вялікай Айчыннай вайны: яны прадстаўляліся да звання Героя Савецкага Саюза» (настаўнік Канстанцін Гайдукоў)...

Удзельнікі канферэнцыі выступяць на наступных секцыях: «Гістарычнае краязнаўства. Віцебскі край ад старажытнасці да 1917 г.»; «Гістарычнае краязнаўства. Віцебскі край з 1918 да 1941 г.»; «Гістарычнае краязнаўства. Віцебскі край з 1941 г. да сучаснасці»; «Літаратуразнаўства»; «Краязнаўства ў сістэме гуманітарных навук».

Па выніках чарговай канферэнцыі «Віцебскі край» мяркуецца папоўніць бібліятэку віцебсказнаўчай літаратуры: пабачыць свет выданне зборніка дакладаў і выступленняў. Канферэнцыя з году ў год набывае больш грунтоўнае гучанне як сапраўдная падзея ў гісторыка-краязнаўчым жыцці не толькі Віцебшчыны, але і ўсёй Беларусі.

Мікола БЕРЛЕЖ.

УСМІХНЕМСЯ

— А чаму вы з сяброўкамі ходзіце ў туалет парамі?

— Ну, раптам там маньяк у кустах.

— Ага, і вы такія: сёння ў нас акцыя, дзве ахвяры па кошце адной!

Пасля бутэлькі дзіцячага шампанскага патэлефанаваў былой выхавальніцы з садзіка.

— Марына, давай дамовімся: я кажу табе, што гэта вельмі смачна, але ты гэта больш ніколі не гатуеш.

Мая дзяўчына — вампір. Яна не цалуецца са мной, калі я паем часнаку.

Карысныя парады. Каб не плакаць падчас рэзкі цыбулі, сыдзіце з кухні ў пакой. Жонка неяк справіцца і без вас.

15 ЛІСТАПАДА Даты Падзеі Людзі

У краіне

1925 год — выйшла ў эфір першая перадача Беларускага радыё. Адкрыццё радыёстанцыі адбылося разам з адкрыццём мінскай шыракавяшчальнай радыётэлефоннай станцыі. Радыё выкарыстоўвалася не толькі як сродак інфармацыі, але і як сродак асветы. У эфіры гучала музычная і літаратурная класіка, творы сучасных аўтараў. Першапачаткова трансляцыя вялася на тэрыторыі радыусам 300 км 30 хвілін у дзень. Для стварэння радыёсеткі ў Мінску і Гомелі былі ўстаноўлены радыёперадатчыкі, у 25 раённых цэнтрах — радыёпрыёмнікі калектыўнага карыстання. У Мінску была пабудаваная 75-метровая драўляная мачта, побач наладжана студыя.

1932 год — у Мінску на аснове Беларускага музычнага тэхнікума (існаваў з 1924 года) і Беларускай студыі оперы і балета адкрылася Беларуская дзяржаўная кансерваторыя. Першы выпуск адбыўся ў 1937 годзе.

У 1958-м для патрэб ВНУ ўзвялі будынак (вул. Інтэрнацыянальная), паводле праекта архітэктара Рамана Гегарта. Рэктарамі навучальнай установы ў розны час былі Мікалай Аладаў, Анатоль Багатыроў, Уладзімір Алоўнікаў, Міхаіл Казінец.

1951 год — нарадзіўся (г. Мінск) Віктар Скарабагатаў, беларускі спявак (лірычны барытон), педагог, музычны дзеяч. Заслужаны артыст Беларусі. Адзін з найбуйнейшых камерных выканаўцаў, рэпертуар якога складае больш чым 600 твораў айчыннай і сусветнай класікі розных гістарычных і эстэтычных кірункаў. Даследуе старадаўнюю беларускую музыку, творчасць малавядомых беларускіх кампазітараў. Аўтар кніг па гісторыі беларускага музычнага мастацтва. Галоўны рэдактар серый нотных выданняў.

Так гаварыў...

АНАРЭ ДЭ БАЛЬЗАК:

«Каханне — гэта дзівосны фальшываманетчык, які пастаянна ператварае не толькі медзякі ў золата, але нярэдка і золата ў медзякі».

ЗВЯЗДА БЕЛАРУСКАЯ ГАЗЕТА

ЗАСНАВАЛЬНІКІ: Савет Рэспублікі Нацыянальнага сходу Рэспублікі Беларусь, Палата прадстаўнікоў Нацыянальнага сходу Рэспублікі Беларусь, Савет Міністраў Рэспублікі Беларусь

Выдавец — Рэдакцыйна-выдавецкая ўстанова «Выдавецкі дом «Звязда».

Рэгістрацыйнае пасведчанне нумар 2 ад 17 лютага 2009 года, выдадзенае Міністэрствам інфармацыі Рэспублікі Беларусь.

Дырэктар — галоўны рэдактар КАРЛЮКЕВІЧ Аляксандр Мікалаевіч.

АДРАС: 220013, г. Мінск, вул. Б. Хмяльніцкага, 10а.

ТЭЛЕФОНЫ Ў МІНСКУ: прыёмная – 311 17 13 (тэл./факс); аддзелаў: пісьмаў — 311 17 44, маркетынгу — 263 66 73, бухгалтэрыі — 311 17 16.

прыём рэкламы тэл./факс: 311 17 27, e-mail: reklama@zviazda.by

Матэрыялы, пазначаныя гэтым значком, носяць рэкламны характар. Адказнасць за змест рэкламы нясуць рэкламадаўцы.

Аўтары апублікаваных матэрыялаў нясуць адказнасць за падбор і дакладнасць фактаў. Іх меркаванні не заўсёды супадаюць з меркаваннем рэдакцыі. Рэдакцыя па сваім меркаванні адбірае і публікуе адрасаваныя ёй пісьмы. Перадрук матэрыялаў, апублікаваных у «Звяздзе», толькі з дазволу рэдакцыі.

www.zviazda.by

e-mail: info@zviazda.by (для зваротаў): zvarot@zviazda.by

Газета адрукавана ў Рэспубліканскім унітарным прадпрыемстве «Выдавецтва «Беларускі Дом друку». ЛП № 38200000007667 ад 30.04.2004. 220013, Мінск, прасп. Незалежнасці, 79/1. Выходзіць 5 разоў на тыдзень.

Тыраж 10 855. Індэкс 63850. Зак. № 2610.

Нумар падпісаны ў 19.30 14 лістапада 2024 года.

М 1 2 3 4 5 6 7 8 9 10 11 12
П 1 2 3 4 5 6 7 8 9 10 11 12