Яшчэ больш цікавых навін па-беларуску — у нашым тэлеграм-канале @zviazdaby. Падпісвайцеся, чытайце, будзьце ў курсе!

ДОЖДЖ НА КАЛЯДЫ — ДА ЎРАДЖАЮ 16

Выдаецца з 9 жніўня 1917 г.

Родная газета на роднай мове

ЗВЯЗДА

+TV ПРАГРАМА

20 СНЕЖНЯ 2024 г. ПЯТНІЦА № 248 (30382)

«Аснова, база, людзі для гэтага ёсць»

На сустрэчы з міністрам інвестыцый ААЭ Прэзідэнт Беларусі гаварыў пра развіццё штучнага інтэлекту (стар. 2)

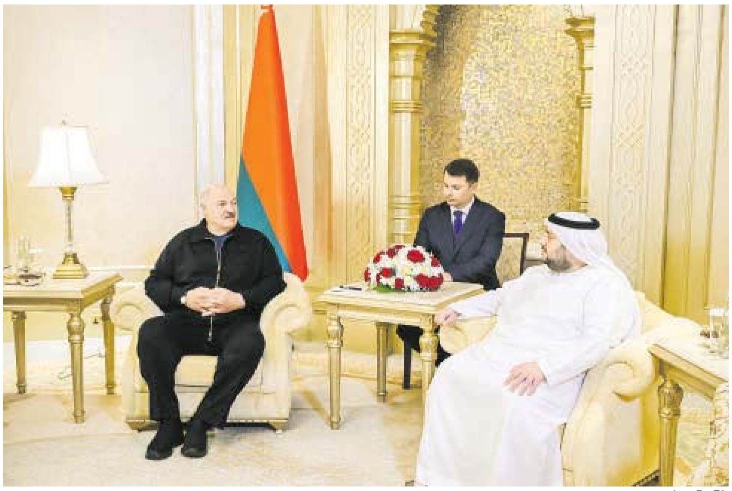

Фота БелТА.

Шматдзетныя змогуць некалькі разоў скарыстаць маёмасны вылік: якія яшчэ змены адбудуцца ў падатковым заканадаўстве з новага года

СВОЕЧАСОВА І ПА РАХУНКАХ

Падатковая сістэма Беларусі павінна быць простай і зразумелай для ўсіх грамадзян. На гэта неаднаразова звяртаў увагу Прэзідэнт. Бо яна — адзін з асноўных элементаў эканамічнай палітыкі краіны. Сёлета ўжо адбыліся змены ў парадак падаткаабкладання. У прыватнасці, адбыліся карэкціроўкі ставкі падаходнага падатку і падатку на прыбытак. Акрамя таго, з 2024 года ўведзены адзіны маёмасны плацеж. У 2025 годзе таксама адбудзецца шэраг змен. Пра самыя значныя — у нашым матэрыяле.

СТАР. 6

Сацыяльны клопат

КАБ СВЯТА БЫЛО ВА ЎСІХ

Акцыя «Нашы дзеці» набірае моц па ўсёй краіне, а на наступным тыдні стартуе акцыя «Ад усёй душы». Абедзве яны праводзяцца па ініцыятыве і пад непасрэдным патранатам Прэзідэнта Беларусі.

(ПАДРАБЯЗНАСЦІ НА СТАР. 5)

Фота Віктара ДРАЧОВА.

ISSN 1990 — 763X

24248>

ЗВЯЗДА Да чытача з любоўю!

У НОВЫ ГОД – З ЛЮБІМАЙ ГАЗЕТАЙ

Ідзе падпіска на I квартал і I паўгоддзе 2025 года.

Усім, хто падпісаўся на I квартал або I паўгоддзе 2025 года, у падарунак календары: насценны, рэлігійны, народны і месяцавы.

«Аснова, база, людзі для гэтага ёсць»

Прэзідэнт Беларусі Аляксандр Лукашэнка ў ходзе рабочага візіту ў Аб'яднаныя Арабскія Эміраты сустрэўся з міністрам інвестыцый ААЭ, выканаўчым дырэктарам інвестыцыйнага фонду ADQ Махамедам Хасанам Аль-Сувейдзі.

Згадваючы свае мінулыя візіты ў Эміраты, сустрэчы і прэзентацыі на тэму развіцця сферы высокіх тэхналогій, Аляксандр Лукашэнка заявіў, што поспехі Беларусі ў галіне IT-тэхналогій часткова пачыналіся ў ААЭ: «Я памятаю тую сустрэчу, калі спецыялісты вашы і кітайскія вельмі сур'ёзна акунулі мяне ў гэтую сферу, і мы пачалі задумваца над тым, каб стварыць у Беларусі IT-парк».

> **Адсюль пачыналіся нашы — беларускія — першыя крокі ў асобных сацыяльных сетках, перш за ўсё ў TikTok. Я памятаю, калі вашы спецыялісты (у тым ліку і кітайскія тады) зноў запрасілі мяне на прэзентацыю, дзе шмат расказалі аб развіцці сферы высокіх тэхналогій і вельмі прасілі мяне, каб я пасадзейнічаў развіццю TikTok на тэрыторыі Беларусі», — адзначыў кіраўнік дзяржавы.

Тут жа ў свой час у агульных рысах вялася і размова аб перспектывах штучнага інтэлекту. «Гаварылі аб тым, што гэты, каб яго чорт узяў, штучны інтэлект хутка захопіць увесь свет. І да гэтага я асабіста ставіўся з невялікім даверам. Аказалася, што вашы спецыялісты мелі рацыю», — канстатаваў Аляксандр Лукашэнка.

«Я абсалютна ўпэўнены, што сённяшняя сустрэча скончыцца нейкім добрым пачынаннем для эканомікі, для людзей Беларусі», — заявіў Прэзідэнт.

> **Тэма маёй цікавасці — штучны інтэлект і яго развіццё. Менавіта развіццё. Не пачатак. Для нас гэта важна, як і для ўсяго свету. І я вам вельмі ўдзячны за тое, што вы з задавальненнем пагадзіліся падзяліцца сваімі ведамі і досведам у развіцці штучнага інтэлекту вашым міністэрствам і вопытам тых спецыялістаў, якія займаюцца гэтай праблемай».**

Кіраўнік дзяржавы заявіў, што будзе рабіць усё для садзейнічання і развіцця гэтай тэмы ў Беларусі: «Аснова, база, людзі для гэтага ёсць. Вось такая гісторыя сённяшняй сустрэчы. Спадзяюся на будучыню».

У сваю чаргу Міністр інвестыцый ААЭ выказаў упэўненасць, што яго краіна ў бліжэйшыя пяць гадоў зойме лідзіруючыя пазіцыі ў развіцці штучнага інтэлекту.

* * *

Таксама Прэзідэнт правёў перагаворы з кіраўніцтвам кампаній, якія працуюць у галіне высокіх тэхналогій, уключаючы сферу штучнага інтэлекту.

На варце нашай бяспекі

Сёння адзначаецца Дзень супрацоўніка органаў дзяржаўнай бяспекі. Віншаванне ветэранам і калектыву КДБ накіраваў Прэзідэнт Беларусі Аляксандр Лукашэнка.

У віншаванні адзначаецца, што з першых дзён стварэння спецслужбы чэкісты знаходзіліся ў авангардзе абароны дзяржавы, адстойваючы яе суверэнітэт і незалежнасць, у барацьбе з ворагам праяўлялі выключную стойкасць, рашучасць і мужнасць, паказваючы прыклад сапраўднага патрыятызму.

Прэзідэнт падкрэсліў, што сённяшнія супрацоўнікі КДБ змагаюцца на схаваным ад вачэй людзей фронце, ва ўмовах новых гібрыдных пагроз нацыянальнай бяспецы, беспрэцэдэнтных па сваім маштабе. А вынікі іх работы садзейнічаюць прыняццю найважнейшых палітычных рашэнняў, шмат у чым вызначаючы будучыню Радзімы, а значыць, і лёсы мільёнаў грамадзян.

Асаблівыя словы падзякі Аляксандр Лукашэнка выказаў ветэранам органаў дзяржаўнай бяспекі і пажадаў ім і ўсяму калектыву КДБ шчасця і дабрабыту, здароўя і аптымізму, новых поспехаў і здзяйсненняў у імя нашай Радзімы.

Паводле Прэс-службы Прэзідэнта.

Меркаванні

Перспектыўны Аравійскі паўвостраў

Эксперты працягваюць абмяркоўваць блізкаўсходнюю камандзіроўку кіраўніка дзяржавы

Вадзім ГІГІН, ***дэпутат Палаты прадстаўнікоў, генеральны дырэктар Нацыянальнай бібліятэкі Беларусі (у эфіры «Альфа-радыё»):***

— Аравійскі паўвостраў — вельмі цікавы і перспектыўны для нас рэгіён. У ім шэсць манархій: Саудаўская Аравія, Кувейт, Катар, Бахрэйн, Аб'яднаныя Арабскія Эміраты, Аман. Яны ўваходзяць у Савет супрацоўніцтва арабскіх дзяржаў Персідскага заліва. Паводле ацэнкі Сусветнага банка на пачатак 2024 года, рост ВУП гэтых краін павінен быў складаць па бягучым годзе 3,1 працэнта, па наступным — 3,8 працэнта. Па стане на лістапад яны скарэкціравалі свой прагноз у бок павелічэння, амаль на пункт узнялі.

Гэта вельмі істотна, нават вышэй за агульнасусветныя паказчыкі. Самы вялікі рост будзе ў Саудаўскай Аравіі і Аб'яднаных Арабскіх Эміратах.

Планаванне ёсць ва ўсіх дзяржаў Аравійскага паўвострава. Іх спецыфіка — гэта пераход на ненафтавую эканоміку. Гэта значыць, за кошт нафтавых і газавых грошай імкнуцца сфарміраваць перадавыя ненафтавыя галіны эканомікі, сярод якіх IT, турызм, біятэхналогіі. Паўвостраў з'яўляецца таксама сусветным фінансавым цэнтрам. Толькі ўдумайцеся: трэць усіх фінансавых рэсурсаў ісламскага свету засяроджана цяпер у дзяржавах гэтай шасцёркі, а, можа быць, па выніку гэтага года будзе і больш. Мы ўжо ўзялі планку ў 80 мільёнаў долараў тавараабароту з Арабскімі Эміратамі, плануем выйсці на планку 100 і больш мільёнаў.

А ААЭ ўваходзяць у тройку па інвестыцыйных праграмах у Беларусі. Вось што ўяўляе для нас гэты рэгіён. Нас там чакаюць, трэба працаваць паваротлівей. Там папулярная беларуская адукацыя ў медыцыне, інжынернай сферы, падрыхтоўцы краіназнаўцаў. Ім патрэбны спецыялісты, якія ведаюць наш рэгіён, ведаюць мовы.

Калі казаць пра тое, што даюць візіты Прэзідэнта, успомніце прарыў у Афрыку: толькі за студзень — жнівень рост нашага экспарту павялічыўся ў 4 разы, за 4 гады наш тавараабарот з Кітаем вырас у 2,5 раза. Чакаем чарговага прарыву.

Так званы маршрут Поўнач — Поўдзень для Беларусі вельмі перспектыўны. У час нядаўняга пасяджэння Вышэйшага дзяржсавета ў Мінску, прысвечанага 25-годдзю Саюзнай дзяржавы, ішла размова аб удзеле Беларусі ў развіцці Паўночнага марскога шляху. Дык вось, ад Паўночнага марскога шляху, партоў Ленінградскай вобласці шлях ідзе праз Расію дзякуючы развітой сетцы чыгунак да Азербайджана. Далей Іран, выхад на Персідскі і Армузскі пралівы. Для нас перспектывы вялізныя. Мы зацікаўлены ў тым, каб забяспечыць мірную лагістыку, мірныя гандлёвыя шляхі і тое, што будзе прыносіць нам даход. Дарэчы, краіны Аравійскага паўвострава цікавяцца не толькі эканамічным супрацоўніцтвам, але і культурным.

Непасрэдна пра нашы адносіны з ААЭ у эфіры СТБ Вадзім Гігін заўважыў:

— Наша пасольства адкрылася ў Абу-Дабі ў 1999 годзе пры Прэзідэнце Лукашэнку. Дарэчы, выхадзец з гэтага пасольства Раман Аляксандравіч Галоўчанка, цяперашні прэм'ер-міністр. Мы актыўна развіваем адносіны з гэтай краінай, а адтуль як бы выбудоўваем кантакты з усімі краінамі рэгіёна. Гэта вельмі ўдалая схема. Мы так працуем ва ўсіх рэгіёнах. У нас ёсць такія як бы галоўныя пасольствы, кропкі апоры, праз якія мы праводзім нашы нацыянальныя інтарэсы ў тым ці іншым рэгіёне свету.

Яны ніякіх умоў нам не прад'яўляюць, ніякіх прэтэнзій нам не прад'яўляюць. Яны паважаюць незалежнасць і суверэнітэт. І збеглыя ўсе гэтыя ажно шалеюць, чаму на такім узроўні прымаюць. Па-мойму, у снежні мінулага года была афіцыйная заява кіраўніцтва Арабскіх Эміратаў, калі Прэзідэнт Лукашэнка сустракаўся з прэзідэнтам Арабскіх Эміратаў, а ён жа і кіраўнік найбуйнейшага эмірата Абу-Дабі сямейства Аль Нахаянаў. І быў кароткі каментарый арабскага боку: сустрэча прайшла ў сяброўскім і сямейным фармаце. Вось гэта вельмі добрае характарызуе нашы адносіны. За што паважаюць Аляксандра Лукашэнку? За незалежную палітыку, за волю, за рашучасць, за вернасць слову, адказнасць і, безумоўна, устойлівую палітычную сістэму, на якую абапіраецца наш Прэзідэнт. Вось сакрэт поспеху, калі гэта сакрэт.

Аляксей БЯЛЯЕЎ, дэкан факультэта журналістыкі БДУ, палітолаг (у эфіры «Альфа-радыё»):

— Беларусь цяпер здзяйсняе ў нечым вымушаны, а ў нечым і прадбачаны нашым Прэзідэнтам і ўжо даўно распачаты разварот на Усход. Узаемаадносіны з дзяржавамі азіяцкага, ціхаакіянскага, афрыканскага рэгіёнаў для нас сёння вельмі важныя, асабліва ўлічваючы недружалюбную палітыку, якая праводзіцца краінамі глабальнага Захаду, еўрапейскімі дзяржавамі, ЗША ў адносінах да нас. Мы маем патрэбу ў дыверсіфікацыі сваіх рынкаў збыту прадукцыі, гандлёвых, лагістычных шляхоў, у дыверсіфікацыі сваіх партнёраў, у тым ліку па тэхналагічных і фінансавых пытаннях.

Аман сёння ўяўляе для нас магчымасць не проста выхаду на рынак адной краіны, але мы можам праз яго распаўсюджваць па ўсім свеце нашы тэхналагічныя, прамысловыя магчымасці. Гэта вельмі выгадная з пункту гледжання геаграфічнага размяшчэння краіна.

Пастаўляючы туды тавары, мы фактычна даможамся таго, што нават сам Аман, выкарыстоўваючы свае магчымасці гандлю і наладжаныя сувязі, зможа нашу прадукцыю — у першую чаргу прамысловых і сельскагаспадарчых прадпрыемстваў — прадаваць далей па ўсім свеце. У гэтым плане мы супрацоўнічаем на ўзаемавыгадным узроўні: Беларусь здае свае тавары і атрымлівае ад гэтага прыбытак. Аман мае навыкі гандлю, шматгадовы вопыт узаемадзеяння з навакольнымі краінамі, таму можа, як кажуць, «прыстроіць» нашы тавары.

Але гэта толькі адна з частак той агульнай карціны супрацоўніцтва. Беларусь можа ў Амане ісці як стваральнік сумесных вытворчасцяў. Мы даём тэхналогіі, будуем у Амане за кошт аманскіх грошай прадпрыемствы, напрыклад, па зборцы беларускай сельскагаспадарчай тэхнікі, забяспечваем яе абслугоўваннем, сваімі патэнтамі, тэхналогіямі. Усходняя дзяржава гэта фінансуе і развівае сваю сельскагаспадарчую галіну, якая патрабуе вельмі вялікіх укладанняў (хто быў у пустынях, той ведае, якая гэта затратная справа — сельская гаспадарка). Тым не менш аманцы спраўляюцца і вырошчваюць пэўныя расліны, якія традыцыйныя для гэтага рэгіёна. І калі фінікавыя пальмы растуць шмат дзе і даюць дастаткова нядрэнны даход, то сёння кіраўніцтва Амана замахнулася на больш глабальныя рэчы: вырошчваць сельскагаспадарчыя збожжавыя культуры, напрыклад пшаніцу, якая патрабуе складанага догляду, паліву, спецыяльнай тэхнікі.

Мы можам рабіць беларускую тэхніку ў Амане і для гэтай краіны, і для распаўсюджвання яе па іншых краінах свету, прычым са зручнай лагістыкай. Напрыклад, гэта будзе выгадна краінам Афрыкі, з якімі мы цяпер завязалі добрыя адносіны, а таксама дзяржавам Паўднёвай Азіі. У гэтым плане для нас Аман дастаткова выгадны і важны. Улічваючы, што ў нас сёння добрыя адносіны, напрыклад, з Іранам, мы можам выкарыстоўваць лагістычнае плячо праз Расію, праз Каспійскае мора пастаўляць тавары ў Іран, праз Персідскі заліў — у Аман, а адтуль — па ўсім свеце.

Усе гандлёвыя маршруты адкрыты. Такі стан спраў выбудоўваўся працяглы час, былі прыкладзены вялікія дыпламатычныя намаганні, у тым ліку асабіста нашым Прэзідэнтам Аляксандрам Лукашэнкам. Гэта вельмі важна, улічваючы, што Беларусь не мае выхаду да мора, бо яе адрэзалі ад Балтыкі. Але ў нас ёсць магчымасці абысці гэтыя перашкоды. Вось у Расіі развіваецца транспарт, будуюцца чыгункі, аўтамабільныя дарогі, а мы працягваем гэты шлях далей, на Усход, працягваем сваю палітыку ўзаемадзеяння з цэлым шэрагам дзяржаў Паўднёва-Усходняй Азіі, Афрыканскага кантынента, Аравійскага паўвострава.

Гэта ўсё ў духу, у рэчышчы нашай сучаснай палітыкі пераходу да ўсходняга вектара ўзаемаадносін. І пры гэтым такое развіццё павінна несці прамую выгаду нашай эканоміцы.

Погляд

СУПРАЦОЎНІЦТВА, ВЫГАДНАЕ АБОДВУМ БАКАМ

Нядаўні рабочы візіт Аляксандра Лукашэнкі ў Аман па запрашэнні Султана Амана Хейсама бен Тарыка Аль Саіда па насычанасці і рэзультатыўнасці адназначна можна аднесці да знакавых. Нягледзячы на тое, што прававая база гандлёва-эканамічных адносін Беларусі і Амана была закладзена яшчэ ў 2007 годзе падчас першага візіту беларускага лідара ў гэту краіну, за няпоўныя два дзясяткі гадоў так і не ўдалося іх вывесці на годны ўзровень. У той жа час напрацаваны патэнцыял, з улікам сённяшняй няпростай сітуацыі на глабальным і рэгіянальных узроўнях, стварыў перадумовы для пераасэнсавання і вызначэння новых падыходаў і фарматаў як у рамках двухбаковага супрацоўніцтва, так і каардынацыі сумеснай дзейнасці Амана і Беларусі на міжнароднай арэне.
Як сведчаць вынікі мінулага візіту, пастаўленыя мэты былі не толькі дасягнуты, але і па цэлым шэрагу пазіцый нават перасягнулі чаканні.

Высокія бакі ўзгаднілі тэкст сумеснага камюніке, у якім абодва лідары выказалі сваю рашучасць працаваць разам для дасягнення агульных мэт і пабудовы адносін на аснове ўзаемнай павагі і разумення. Таксама быў адлюстраваны шэраг ключавых кірункаў двухбаковага супрацоўніцтва ў эканамічнай сферы, якія, у сваю чаргу, проста на месцы, былі разгорнуты ў выглядзе партнёрскіх дагавораў і галіновых дарожных карт, з удзелам зацікаўленых бакоў абедзвюх краін.

Ацэньваючы вынікі візіту і далейшыя планы, міністр замежных спраў Беларусі Максім Рыжанкоў адзначыў шэраг прыярытэтных кірункаў і сфер дзейнасці. У прыватнасці, у галіне прамысловай палітыкі, уключаючы стварэнне зборачных вытворчасцяў сучаснай беларускай тэхнікі на тэрыторыі Амана, развіццё новых кампетэнцый з улікам мясцовай спецыфікі і сыравінных рэсурсаў, супрацоўніцтва ў галіне навуковых і інжынірынгавых даследаванняў, падрыхтоўку мясцовых кадраў. На ўзровень канкрэтных дамоўленасцяў і інвестыцыйных праектаў выйшла супрацоўніцтва ў галіне сельскай гаспадаркі і харчовай бяспекі.

З вялікай верагоднасцю вырашана пытанне і стварэння ў свабоднай эканамічнай зоне «Сахар» хаба беларускай прадукцыі для паставак на рынкі краін рэгіёна.

У той жа час не трэба недаацэньваць складанасць у рэалізацыі намечаных амбіцыйных планаў і задач. Аман для айчынных менеджараў на сёння шмат у чым Terra incognita. Нават спецыялісты ЗЭД буйных беларускіх прадпрыемстваў не заўсёды ведаюць, як «уваходзіць» і працаваць на гэтым рынку.

Аман — зусім не маленькая краіна, па плошчы параўнальная з Італіяй або Польшчай. Колькасць насельніцтва па мясцовых мерках таксама не малая — 4,9 млн чалавек. Як і ў большасці краін Блізкага Усходу, тут дастаткова нафты, і каля 40 % ВУП прыносіць нафтагазавы сектар.

Ваганні ў кошце прыродных выкапняў адпаведна ўплываюць на стан эканомікі і ўзровень жыцця ў Амане. Да таго ж запасы нафты ў апошнія гады скарачаюцца, што можа сур'ёзна падарваць фінансавую стабільнасць ужо ў сярэднетэрміновай перспектыве, ставіць пад пагрозу выкананне амбіцыйных планаў кіраўніцтва Амана.

Султан Хейсам бен Тарык, які прыйшоў да ўлады 11 студзеня 2020 года, узяў курс на дыверсіфікацыю эканомікі. Абапіраючыся на праграму Oman Vision 2040, Аман імкнецца скараціць фінансавую залежнасць ад сектара вуглевадародаў шляхам дыверсіфікацыі сваёй эканомікі. Акрамя комплекснага падыходу да павышэння агульнага ўзроўню жыцця і ролі стратэгічнага арыенціра, праграма валодае наймагутнейшым медыяэфектам і стымулам для дзелавой актыўнасці.

Як вынік, Аман, які знаходзіцца сёння на парозе эканамічнага буму, з'яўляецца вельмі прывабнай тэрыторыяй для бізнесу і ўваходу ў рэгіён MENA.

Згодна з апошнімі дадзенымі, бягучы аб'ём касмічнага сектара рэгіёна складае каля 25 мільярдаў долараў і павінен вырасці ў тры разы да 2032 года.

Даведка

Краіны MENA — гэта геаграфічны рэгіён, які аб'ядноўвае краіны Магрыба і Блізкага Усходу агульнай колькасцю насельніцтва 355 млн чалавек.

Значную ролю ў стымуляванні інвестыцыйнай актыўнасці Амана адыгрывае нацыянальная банкаўская сістэма, агульныя активы якой на пачатак 2024 года перавысілі $100 млрд, а сукупны аб'ём выдадзеных крэдытаў дасягнуў $80 млрд.

Даведка

Мэтавыя паказчыкі эканомікі «Oman Vision-2040» да 2040 года:

- **дасягненне штогадовага тэмпу росту рэальнага ВУП у 5 %;**
- **падваенне тэмпаў росту рэальнага ВУП на душу насельніцтва;**
- **павелічэнне долі даходаў ад новых сектараў эканомікі да 18 % ад ВУП;**
- **зніжэнне долі нафтавага сектара да 8,4 % ВУП;**
- **павелічэнне долі замежных інвестыцый да 10 % ВУП;**
- **развіццё індустрыі перапрацоўкі сыравіны ўнутры краіны;**
- **павелічэнне ў экспарце краіны долі прадукцыі верхніх перапрацовак.**

У заключэнні, акрамя названых вышэй, у якасці перспектыўных, але недаацэненых на гэты момант сфер беларуска-аманскага гандлёва-эканамічнага і інвестыцыйнага супрацоўніцтва, можна адзначыць і шэраг іншых:

- **Альтэрнатыўная, уключаючы ядзерную і вадародную энергетыку, як энергетычную крыніцу будучыні.**
- **Будаўніцтва магутнасцяў па апрасненні і транспарціроўцы прэснай вады.**
- **Сучасныя інфармацыйныя тэхналогіі, уключаючы тэхналогіі ў сферы кібербяспекі.**

Султанат Аман мае намер будаваць новую эканоміку з арыентацыяй на лічбавыя тэхналогіі. У сувязі з гэтым Султан Хейсам бен Тарык даў даручэнне свайму ўраду паскорыць іх укараненне з мэтай зрабіць іх аднымі з асноўных інструментаў і каталізатараў для іншых сектараў эканомікі ў сістэме дзяржкіравання.

- **Новыя матэрыялы, заснаваныя на палімерных тэхналогіях.**
- **Горназдабыўная галіна, уключаючы такія сферы, як геалагаразведка, прагназаванне і ацэнка запасаў карысных выкапняў, экалагічныя аспекты нетракарыстання, рацыянальнае выкарыстанне нетраў.**
- **Сістэма аховы здароўя.**

У краіне развіваецца дзяржаўная медыцына, бясплатная для насельніцтва. Клінікі паступова забяспечваюцца больш сучасным абсталяваннем, вельмі запатрабаваны сучасныя падыходы да дыягностыкі і тэрапіі.

- **Космас.**

Аманская кампанія Etco Space запусціла свой першы спадарожнік Аман-1 у лістападзе 2023 года. Спадарожнік прызначаны для дэманстрацыі магчымасці і наступнага разгортвання больш буйной групоўкі ўжо ў сярэднетэрміновай перспектыве.

- **Турызм.**

Аман — краіна прэміяльнага ўзроўню з пункту гледжання выдаткаў, якія чакаюць вас, і адпачынак тут адносіцца да сегмента leisure-luxury. Прывабнасць Амана заключаецца ў тым, што тут захавалася больш чым тысяча старажытных фартоў і іншых фартыфікацыйных збудаванняў, замкаў і старадаўніх рынкаў, якія маюць гістарычную каштоўнасць.

Як кажуць, планы намечаны, засталося іх увасобіць у жыццё.

Георгій ГРЫЦ, кандыдат эканамічных навук.

Даведка

Аднайменны глыбакаводны порт і прылеглая да яго СЭЗ «Сахар» знаходзяцца на паўднёвы ўсход ад Армузскага праліва на беразе Аманскага заліва. Порт апрацоўвае больш за 1 млн т марскіх грузаў за тыдзень і каля 3,5 тыс. суднаў за год. З моманту стварэння СЭЗ «Сахар» прыцягнула інвестыцый на суму больш як $26 млрд і стала адной з найбольш дынамічных і пасьпяховых прамысловых зон рэгіёна заліва. На тэрыторыі СЭЗ размешчаны прадпрыемствы нафтахімічнай і лагістычнай галіны, па вытворчасці пластмас, металургіі, здабычы карысных выкапняў, харчовай і аўтамабільнай прамысловасці. У ліку пераваг зоны — зручная лагістыка, адсутнасць імпартных пошлін і пошлін на рээкспарт, вызваленне ад падаткаў на прыбытак арганізацый да 25 гадоў і адсутнасць асабістага падаходнага падатку. Выпрабленая прадукцыя карыстаецца шэрагам ільгот у рамках міждзяржаўных пагадненняў Амана. Чакаецца, што порт возьме на сябе адказнасць за кіраванне Аманскім нацыянальным харчовым рэзервам.

На кантролі

Сістэмных праблем няма

З удзелам Наталлі КАЧАНАВАЙ абмяркавалі меры, якія прымаюцца па развіцці аховы здароўя ў сталіцы

Асаблівая ўвага на пасяджэнні Мінгарвыканкама была ўдзелена паляпшэнню дэмаграфічнай сітуацыі. Нягледзячы на тое, што на працягу апошніх гадоў у Мінску павялічылася даступнасць якасных медыцынскіх паслуг, адзначаецца нізкі ўзровень дзіцячай смяротнасці, сучасныя жанчыны не актыўна нараджаюць.

Фота БелТА.

Як звярнуў увагу, адкрываючы пасяджэнне, **старшыня Мінгарвыканкама Уладзімір КУХАРАЎ**, для паляпшэння сістэмы аховы здароўя прымаюцца сур'ёзныя меры. «Сістэмных праблем няма, але нам трэба зрабіць усё для таго, каб сістэма аховы здароўя горада працавала больш эфектыўна, забяспечвала рашэнні ўсіх задач па аказанні медыцынскіх паслуг, — канкрэтызаваў ён. — Усё для гэтага ў горадзе ёсць: прафесійныя супрацоўнікі, добрая матэрыяльна-тэхнічная база, прыняты арганізацыйныя пытанні. Сёння мы павінны забяспечыць дысцыпліну на працоўных месцах, прыняцце аператыўных своечасовых рашэнняў, адказныя адносіны з боку як кіраўнікоў, так і кожнага работніка сістэмы аховы здароўя».

За апошнюю пяцігодку ў Мінску ўведзена ў эксплуатацыю сем стацыянарных аб'ектаў, пабудаваны тры новыя паліклінікі, дзве амбулаторыі. Медыцынскія ўстановы рэгулярна мадэрнізуюцца. Толькі сёлета на мадэрнізацыю матэрыяльна-тэхнічнай базы, па словах **старшыні Камітэта па ахове здароўя Мінгарвыканкама Ігара ЮРКЕВІЧА**, было вылучана больш як 250 мільёнаў рублёў. Ен расказаў, што вырашаецца жыллёвае пытанне медработнікаў: будуюцца дамы, інтэрнаты. «Ідзе комплексная мадэрнізацыя сістэмы аховы здароўя, якая дазволіць істотна палепшыць якасць аказання медыцынскай дапамогі», — дадаў старшыня камітэта. — Увесь комплекс мерапрыемстваў накіраваны перш за ўсё на тое, каб кожны жыхар сталіцы мог атрымаць даступную, своечасовую медыцынскую дапамогу».

У размове з журналістамі **Старшыня Савета Рэспублікі Наталля КАЧАНАВА** рэзюмавала: нягледзячы на пытанні, якія яшчэ неабходна вырашаць, тое, што сёння робіцца ў Мінску з боку органаў улады, заслугоўвае адабрэння. «Праблемы і пытанні, якія ўзнікаюць у медыцынскай супольнасці горада, вырашаюцца вельмі аператыўна, — канкрэтызавала спікер. — Гэта і будаўніцтва, рэканструкцыя, мадэрнізацыя аб'ектаў аховы здароўя, гэта і набыццё медыцынскага абсталявання і лекавых сродкаў. Мы прайшлі разам ковід, і я бачыла, як горад сам дадаткова закупляў вакцыны, прэпараты для лячэння. Цяпер яны працуюць гэта жа. Усё, што сёння патрэбна для нармальнага функцыянавання сістэмы аховы здароўя ў Мінску, органы вырашаюць вельмі хутка».

Упаўнаважаны прадстаўнік кіраўніка дзяржавы ў горадзе Мінску пагаджаецца са старшынёй Камітэта па ахове здароўя Мінгарвыканкама, які адзначыў, што для эфектыўнай работы патрэбны добрыя адносіны медыцынскага персаналу да пацыентаў. «Не проста добрыя, а ўважлівыя адносіны, — удакладніла Наталля Качанава. — Усё для таго, каб вызначыць на больш ранніх стадыях захворванне — або анкалагічнае, або сістэмы кровазвароту — у горадзе ёсць. Ствараюцца скрынінгавыя цэнтры, іх эфектыўнасць сябе паказала. Будуць далей адкрывацца такія цэнтры, як і рэабілітацыйныя: рэабілітацыя таксама патрэбна людзям».

Кажучы аб замацаванні медыцынскіх кадраў у сталіцы, Старшыня Савета Рэспублікі перакананa: патрэбны стымулы. У якасці прыкладу яна прывяла інтэрнат на 1200 месцаў, які нядаўна пабудавалі. «Па сутнасці, гэта добраўпарадкаваныя маламетражныя кватэры, — канстатавала спікер. — Яшчэ будуецца інтэрнат. Павялічаны наборы ў медыцынскія каледжы для таго, каб больш спецыялістаў сярэдняга звяна прыходзіла працаваць ва ўстановы аховы здароўя».

Па словах Наталлі Качанавай, для таго, каб сістэма працавала эфектыўна, неабходна проста неабыякава ставіцца да людзей. «Трэба ўважліва арганізаваць работу кожнай установы, якая будзе накіравана на аказанне кваліфікаванай, якаснай медыцынскай дапамогі жыхарам Мінска і тым, хто апынуўся тут воляй лёсу».

Вераніка КАНЮТА.

«ВА ЎЗАЕМАДЗЕЯННІ З ДЭПУТАТАМІ МОЖНА МНОГАЕ ЗРАБІЦЬ»

У Мінскім аблвыканкаме з удзелам Ігара СЕРГЯЕНКІ абмеркавалі пытанні сацыяльна-эканамічнага развіцця рэгіёна

Мінская вобласць застаецца найлепшай сярод абласцей Беларусі па дынаміцы сацыяльна-эканамічнага развіцця. Толькі за бягучую пяцігодку рэгіён уносіўся на Рэспубліканскую дошку Гонару двойчы — за дасягненні 2021 і 2023 гадоў — і мае ўсе шанцы зноў стаць найлепшым па выніках 2024 года. Пра гэта гаварылася ўчора на чарговым пасяджэнні Мінскага аблвыканкама, падчас якога разглядаліся пытанні сацыяльна-эканамічнага развіцця цэнтральнага рэгіёна на будучы год.

Фота БелТА.

Старшыня Мінскага аблвыканкама Аляксандр ТУРЧЫН, нягледзячы на тое, што Мінская вобласць нядрэнна заканчвае бягучы год, лічыць, што падстаў для самазаспакаення няма: «Перад намі не менш адказная задача, наперадзе не менш складаны год». Але ўсе няпростыя задачы, па словах губернатара, выканальныя.

Аляксандр Турчын заўважыў, што кожны раён вобласці мае сваю спецыфіку эканамічнага развіцця, таму неабходна дыферэнцыяцыя лакальных задач. «Аднак ёсць і агульныя задачы, а менавіта — дабрабыт нашых людзей, наяўнасць работы, стан сацыяльнай сферы, жыллёва-камунальнай гаспадаркі. Гэта ўсё пытанні, якія ўплываюць на настрой нашых грамадзян. І нам на самай справе ёсць над чым працаваць. Шмат у гэтым плане робіцца, але яшчэ хапае таго, што не зроблена. Таму я проста яшчэ раз хачу сказаць, што мы павінны сёння кожны на сваіх месцах выконваць добрасумленна свае службовыя абавязкі. Калі мы гэта будзем рабіць, усё ў нас атрымаецца», — сказаў кіраўнік вобласці.

Старшыня Палаты прадстаўнікоў Ігар СЕРГЯЕНКА, які прысутнічаў на пасяджэнні аблвыканкама, таксама настроіў прысутных на добрасумленную адказную працу: «Ад гэтага планавання будзе залежаць тое, як мы будзем жыць, працаваць і рухацца далей. Вядома, я шчыра радуюся поспехам Мінскай вобласці, і зразумела, што прагноз на наступны год грунтуецца на выніках адыходзячага года, на поспехах Міншчыны. І тое, што на наступны год амаль 60 працэнтаў бюджэту вобласці будзе запланавана на развіццё сацыяльнай сферы, — вельмі добра. Акрамя таго, у плане — павелічэнне на 10 працэнтаў выдаткаў на сістэму аховы здароўя, на 16 працэнтаў больш будзе накіравана на сацыяльную абарону і на 14 працэнтаў — на адукацыю. Гэта годны вынік, пра які не сорамна гаварыць нашым людзям».

У Палаце прадстаўнікоў наладжана практыка правядзення сустрэч у абласцях. Па словах Ігара Сергяенкі, галоўная мэта падобных сустрэч — давесці інфармацыю аб рабоце, якая праводзіцца дэпутатамі Палаты прадстаўнікоў, пачуць пытанні, заўвагі. Актыўны ўдзел прымаюць і дэпутаты, выбраныя ад Мінскай вобласці. «Ваш рэгіён прадстаўлены 17 дэпутатамі, і гэта самая вялікая дэпутацыя пасля горада Мінска», — заўважыў спікер Палаты прадстаўнікоў.

Ігар Сергяенка расказаў пра законапраекты, над якімі працавалі дэпутаты, і растлумачыў, што яшчэ адзін важны напрамак іх дзейнасці — вывучэнне грамадска-палітычнай сітуацыі на месцах. Сюды ўваходзіць маніторынг сацыяльнай сферы, сітуацыі ў гандлі, работы камісіі па садзейнічанні занятасці і іншае. «Гэтая работа не робіцца бяздумна. Важна знайсці не толькі праблему, але і яе рашэнне. Наша мэта — не звярнуць увагу на недахопы, якія заўсёды можна знайсці ў любой рабоце, а ўбачыць агульныя праблемы і арганізаваць работу па іх вырашэнні». Ён дадаў, што парламентарыі і дзяржаўныя служачыя павінны больш актыўна камунікаваць з моладдзю. У якасці станоўчага прыкладу сумеснай работы Ігар Сергяенка прывёў праект у Дзяржынскім раёне «Маленькі грамадзянін».

Работа са зваротамі грамадзян таксама на кантролі парламентарыяў. Старшыня Палаты прадстаўнікоў упэўнены, што ўсе пытанні трэба вырашаць на месцы. Мясцовыя органы ўлады могуць гэта зрабіць. «Дэпутацыя Мінскай вобласці актыўна ўцягнута ў работу. Старшыні райвыканкамаў павінны разумець, што гэта вашы памочнікі. І ва ўзаемадзеянні з імі можна многае зрабіць», — падагульніў Ігар Сергяенка.

Старшыня Палаты прадстаўнікоў таксама павіншаваў Аляксандра Турчына з высокай узнагародай — ордэнам Айчыны III ступені.

А сам губернатар уручыў падзякі Прэзідэнта за плённую працу, высокі прафесіяналізм і асабісты ўклад у ліквідацыю наступстваў надзвычайных сітуацый прыроднага характару спецыялістам Міншчыны.

Данііл ХМЯЛЬНІЦКІ.

Задача ад Першага

„ Тэма для краіны — архіважная. Я ўжо сказаў: далей без навукі мы развіваць краіну не зможам. Усё, што мы маглі выціснуць інтэнсіўна і экстэнсіўна з таго, што ў нас ёсць у краіне, найперш у эканоміцы, мы ўжо зрабілі. Далей трэба развівацца, абапіраючыся на навуку. Без навукі нікуды. “

Аляксандр Лукашэнка падчас сустрэчы з рабочай групай па аналізе дзейнасці НАН Беларусі. 3 снежня 2024 года.

СПАРТЫЎНЫЯ ПОСПЕХІ — ГЭТА ТАКСАМА ПРАДУКТ

Без навукі нікуды і ў спорце. На гэта пастаянна звяртае ўвагу кіраўнік дзяржавы, падтрымлівае гэту думку і старшы трэнер нацыянальнай зборнай па веславанні на байдарках і каноэ Уладзімір Шантаровіч. Разам з ім за навуку падрыхтоўкі спартсменаў і навуку перамагаць адказвае **Алена КАЛАУР, трэнер-урач нацыянальнай каманды, дацэнт кафедры тэорыі і методыкі фізічнага выхавання Мазырскага педагагічнага ўніверсітэта імя І. П. Шамякіна, кандыдат медыцынскіх навук, дацэнт.**

Падчас абмеркавання аналізу дзейнасці Акадэміі навук кіраўнік дзяржавы падкрэсліў, што без эфектыўнасці навукі нельга разлічваць на тое, што наша прадукцыя будзе запатрабавана на знешніх рынках. «Нашы спартыўныя поспехі — гэта таксама свайго роду прадукт, які мы прадстаўляем на міжнароднай арэне. А сцяг і гімн нашай краіны забяспечваюць яе імідж, — адзначыла Алена Калаур. — На прапанову плаціць вучоным такую ж зарплату, як і шахцёрам, Прэзідэнт заўважыў, што шахцёры накапалі і выдалі на-гара, вынік іх працы відаць. Людзі спорту таксама «капаюць» і «на-гара» выдаюць прадукт, якім можа ганарыцца ўся краіна».

Алена Калаур расказала, што ў нацыянальнай зборнай па веславанні на байдарках і каноэ навукова-метадычнае забеспячэнне падрыхтоўкі спартсменаў — прыярытэт. Яна растлумачыла, што спецыялістамі праводзіцца комплекс мерапрыемстваў, накіраваных на забеспячэнне эфектыўнасці падрыхтоўкі, захаванне здароўя спартсменаў і іх сацыяльную абарону: «Мы імкнёмся працаваць так, каб кожная трэніроўка была выніковай, паляпшала форму спартсмену і пры гэтым не прыносіла шкоды яго здароўю. Для гэтага пастаянна праводзіцца аналіз функцыянальных здольнасцяў спартсмена, штодзённа аналізуецца яго спецыяльная, агульнафізічная і псіхалагічная падрыхтоўка. Таму наша работа заснавана на стыку розных навук. Мы прымяняем методыкі і напрацоўкі педагогікі, медыцыны, фізікі, біялогіі, псіхалогіі. Фізіялогія і біяхімія знаходзяцца на вяршыні гэтай работы. Галоўнае патрабаванне да такога комплекснага падыходу — усе працэдуры павінны быць максімальна эфектыўнымі. Таксама гэта работа павінна мець максімальную прапускную здольнасць, то-бок, мы засяроджваемся не толькі на нацыянальнай камандзе, але ахопліваем і юніёрскі, і юнацкі састаў, нават удзяляем увагу групам пачатковай падрыхтоўкі, каб яны не пакутавалі ад няправільнай падрыхтоўкі. Асобна хачу падкрэсліць, што навуковая работа праводзіцца з кожным спартсменам індывідуальна і комплексна з камандай».

Валерыя СЦЯЦКО.

ПРАЦА Ў ДНК БЕЛАРУСАЎ

Ад аграрыяў да работнікаў прамысловасці, нафтахімічнай і будаўнічай галін: дзяржузнагароды — найлепшым

Фота БелТА.

Па даручэнні Прэзідэнта Беларусі прэм'ер-міністр Раман ГАЛОЎЧАНКА ўчора ўручыў 75 медалёў «За працоўныя заслугі». Заслужаныя дзяржаўныя ўзнагароды атрымалі тыя, чыя адданасць Радзіме і жаданне зрабіць яе лепшай па заслугах ацэнены кіраўніцтвам краіны. Прэм'ер-міністр падкрэсліў, што Беларусь — унікальная краіна з багатай гісторыяй і культурай, а кожны яе жыхар — часцінка вялікага цэлага:

— Першая асацыяцыя з беларусамі, якая заўсёды прыходзіць у галаву, — працавітасць. І гэта не проста стэрэатып, а, напэўна, адна з базавых рыс нашага нацыянальнага характару. Можна сказаць, што праца ў ДНК беларусаў.

Раман Галоўчанка акцэнтаваў увагу на тым, што працавітасць з пакалення ў пакаленне перадаецца як вечная каштоўнасць, а таксама — на важнасць атрымання задавальнення ад вынікаў сваёй працы, сваіх намаганняў. А вымярэнняў для гэтага шмат: уласныя прафесійныя дасягненні, прызнанне з боку калег, дзяржавы.

Прэм'ер-міністр выказаў абсалютную ўпэўненасць у тым, што кожны з прысутных у зале сваімі дасягненнямі даказаў: беларусы здольныя шмат на што. Кожны з іх — гэта наглядны прыклад сумленных, па-здароваму амбіцыйных і настойлівых людзей.

— Чаму вы ў гэтай зале? — пацікавіўся Раман Галоўчанка і адказаў: — Таму што так вырашылі вашы кіраўнікі, працоўныя калектывы, якія вылучылі вас для атрымання гэтай высокай узнагароды. І, без сумневу, ваша гісторыя — гэта натхняльная гісторыя аб тым, як можна сваёй працай на сваім участку зрабіць краіну лепшай, прыгажэйшай і мацнейшай.

Са шчырымі словамі ў адказ ад усіх узнагароджаных выказалася начальнік Інспекцыі Міністэрства па падатках і зборах па горадзе Бабруйску Лілія Наронская:

— Не пабаюся сказаць, што дынамічнае развіццё нашай эканомікі, той узровень жыцця, які мы сёння маем, адукацыі і аховы здароўя, бяспекі — гэта дзякуючы сістэмнай, прафесійнай, прынцыповай пазіцыі кіраўніцтва нашай краіны, — падкрэсліла яна.

А таксама запэўніла, што ўсе, хто атрымаў высокія дзяржаўныя ўзнагароды, набылі новую матывацыю:

— Мы вернемся ў свае калектывы і з новай самааддачай, новымі сіламі будзем працаваць, ствараць, дасягаць новых мэт, вырашаць пастаўленыя задачы на карысць нашага народа і нашай краіны.

Раман Галоўчанка ў адказ на гэта заўважыў:

— Я абсалютна ўпэўнены, што нам па плячы многія вышыні. І чым больш будзе ў нас такіх людзей, як вы, чым лепш вы падрыхтуеце і выхаваеце змену, тым прасцей і больш упэўнена будзе жыць наступным пакаленням, якія прыйдуць за намі.

Прэм'ер-міністр выказаў упэўненасць, што ўсе прафесійныя дасягненні — гэта пачатак вялікага шляху:

— Вашы веды і вопыт будуць і ў далейшым служыць на карысць нашай краіны. Таму што вы — яе апора, яе будучыня. Вы, я ўпэўнены, будзеце настаўнікамі для маладзейшага пакалення і перададзіце ім усё найлепшае, што ёсць у вашай прафесійнай дзейнасці.

Вольга АЛЯКСАНДРАВА.

Дабрачыннасць

ЗАДАЧА ДАРОСЛЫХ — ПАДАРЫЦЬ СВЯТА

У рамках акцыі «Нашы дзеці» Бялыніцкую спецыяльную школу-інтэрнат наведаў кіраўнік Адміністрацыі Прэзідэнта Рэспублікі Беларусь Дзмітрый КРУТОЙ

Радасна і ўрачыста сустрэлі ганаровых гасцей свята выхаванцы і выкладчыкі. У школе выхоўваецца 105 дзяцей з асаблівасцямі псіхафізічнага развіцця ва ўзросце ад 6 да 18 гадоў з усёй вобласці, у тым ліку 38 інвалідаў. Усе яны былі задзейнічаны ў навагоднім ранішніку, нават тыя, хто не выступаў на сцэне. Для дзяцей такія сустрэчы — заўсёды нагода для радасці. Разам з кіраўніком Адміністрацыі Прэзідэнта да іх завіталі старшыня Бялыніцкага райвыканкама Вольга ПРЫСТРОМСКАЯ, намеснік старшыні Магілёўскага аблвыканкама Алег СТЭЛЬМАШОК.

Вясёлае казачнае прадстаўленне з Дзедам Марозам, Снягуркай, гарэзным гномам стала падарункам ганаровым гасцям. Дзеці чыталі вершы, разам з дарослымі вадзілі карагод.

— Дзякуй вам за такую цёплую сустрэчу, — звярнуўся да прысутных Дзмітрый Крутой. — Радасна бачыць вашы шчаслівыя твары. Вы доўга рыхтаваліся, шмат рэпеціравалі, але ўсё роўна глядзіце прадстаўленне як першы раз. Гэта асаблівасць дзяцей, якія чакаюць Новы год больш за ўсё. І задача дарослых — падарыць свята. Мне асабіста прыемна, што сустрэча адбылася на маёй радзіме, куды я заўсёды з задавальненнем прыязджаю.

У якасці падарункаў кіраўнік Адміністрацыі Прэзідэнта перадаў дзецям пакеты з цукеркамі, а школе-інтэрнату — сертыфікаты на трактар Беларус-422.1 (падарунак дарэчы — школа-інтэрнат таксама спецыялізуецца на вырошчванні гародніны) з абсталяваннем і мультыборд.

— Гэтыя падарункі зроблены з мэтай, каб установе было лягчэй спраўляцца са сваімі задачамі. Мы стараемся ўлічваць пажаданні тых устаноў, якія наведваем, — падкрэсліў у размове з журналістамі Дзмітрый Крутой. — Наогул, акцыя «Нашы дзеці» — цудоўная традыцыя. Старт ёй быў дадзены ў 1995 годзе, налета ўжо будзе юбілей.

Пачыналася яна не так маштабна, першаступенная задачай было павіншаваць уразлівую катэгорыю дзяцей, потым далучыліся адораныя дзеці, пераможцы алімпіяд, спартыўных спаборніцтваў, цяпер задзейнічаныя ўсе дзеткі нашай краіны. Дзяржаўныя органы, арганізацыі рыхтуюцца загадзя, і яшчэ ў верасні прапрацоўваюцца спісы ўстаноў, школ, якія будуць наведваць. Кожны хоча чымсьці выдзяліцца і парадаваць дзетак па-свойму.

Цудоўна, што колькасць уцягнутых у гэтую акцыю людзей павялічваецца. І тая задача, якую паставіў Прэзідэнт, — дайсці да кожнага дзіцяці, безумоўна, выконваецца.

— Трактар для нас — вельмі неабходная рэч, — радуецца **дырэктар Бялыніцкай спецыяльнай школы-інтэрната Аляксандр МАМЧАНКА**. — Сёлета накапалі 18 тон бульбы. Нам дапамаглі сабраць ураджай шэфы ад пагранкамітэта і курсанты інстытута пагранічных войск. Працавалі весела — з паходнай кухняй, музыкай. Сабралі бульбу за дзень. Цяпер з дапамогай трактара часу спатрэбіцца менш. Уся плодаагародніння прадукцыя ідзе на наш харчаблок і выкарыстоўваецца на ўласныя патрэбы.

Акрамя інтэрактыўнай дошкі і трактара, школа-інтэрнат атрымала планетарны міксер для харчаблока, з дапамогай якога можна будзе рабіць цеста і ўзбіваць бялковыя крэмы. А таксама працірачна-рэзальную машыну.

Новы год — шчодрае свята. І не толькі для дзяцей.

— У рамках акцый «Нашы дзеці» і «Ад усёй душы» мы хочам падарыць часцінку дабра, святла і дзецям, і дарослым, — адзначыла старшыня Бялыніцкага райвыканкама Вольга Прыстромская. — Традыцыйна віншуем з Новым годам дзетак нашай спецыяльнай школы-інтэрната. Яны чакаюць гэтага свята, заўсёды рыхтуюцца. Не забываем і пра грамадзян сталага веку, адзінокіх, тых, хто трапіў у бальніцу. Галоўнае — удзяліць увагу кожнаму.

Нэлі ЗІГУЛЯ, фота аўтара.

г. Бялынічы.

Атуліць клопатам і ўвагай

У Беларусі стартуе навагодняя акцыя «Ад усёй душы»

З 26 снежня ва ўсіх рэгіёнах краіны пачнецца рэспубліканская навагодняя дабрачынная акцыя «Ад усёй душы». У Беларусі яна пройдзе ўжо трэці раз. Летась яна ахапіла каля 330 тысяч пажылых людзей, а ўдзел у дабрачыннай ініцыятыве прыняло каля 80 тысяч маладых людзей. Сёлета акцыя абяцае стаць не менш маштабнай.

ВЕТЭРАНЫ, ДОЎГАЖЫХАРЫ, АДЗІНОКІЯ ГРАМАДЗЯНЕ

Намеснік міністра працы і сацыяльнай абароны Марына АРЦЁМЕНКА нагадала, што акцыя стала праходзіць па ініцыятыве Прэзідэнта. «Яе галоўная задача — атуліць клопатам і ўвагай нашых пажылых грамадзян напярэдадні такіх светлых свят, як Новы год і Каляды. Гэтая акцыя з'яўляецца працягам акцыі «Нашы дзеці», і галоўны яе пасыл, сфармуляваны кіраўніком дзяржавы, заключаецца ў тым, што спачатку мы ідзём да дзяцей, а затым дзеці ідуць да нашых пажылых. Стаўленне да дзяцей і людзей сталага веку з'яўляецца сацыяльным індыкатарам здароўя грамадства і яго маральнага дабрабыту. Таму асноўны канцэпт акцыі заключаецца ў тым, каб праявіць гэты клопат з боку нашага маладога пакалення і максімальна ўцягнуць у пытанні аказання дапамогі старэйшаму пакаленню. Чырвоный ніткай праз усю акцыю праходзіць значнасць развіцця сувязі паміж пакаленнямі», — адзначыла Марына Арцёменка.

У Беларусі жыве больш за 1,5 мільёна людзей ва ўзросце, старэйшым за 65 гадоў. У рамках акцыі акцэнт будзе зроблены на пажылых адзінокіх грамадзянах, якіх у краіне больш за 120 тысяч. Акрамя таго, пад асаблівай увагай будуць людзі, якія жывуць у сацыяльных установах (іх каля 20 тысяч), а таксама доўгажыхары, якім 90 і больш гадоў — у краіне іх звыш 40 тысяч, у тым ліку 613 чалавек, старэйшых за 100 гадоў. Безумоўна, без увагі не застануцца ветэраны Вялікай Айчыннай вайны (іх 961 чалавек), былыя вязні фашызму і тыя грамадзяне, якія ў перыяд Вялікай Айчыннай вайны знаходзіліся ў непаўналетнім узросце (іх амаль 500 тысяч), ветэраны працы.

КАНЦЭРТЫ І КАЛЯДНЫЯ БАЛІ

Акцыя праходзіць у два этапы. Першы — падрыхтоўка да свят: упрыгожванне дамоў пажылых людзей, сацыяльных установ, выраб сувеніраў і навядзенне парадку. Другі этап — віншавальны, у рамках якога пройдуць адзіныя святочныя мерапрыемствы. Будзе пяць такіх адзіных тэматычных дзён.

Першы адкрые саму акцыю 26 снежня ва ўсіх рэгіёнах краіны. Адкрыццё пройдзе ў абласных гарадах і Мінску. А вось 30 снежня пройдзе «Гірлянда добрых спраў». Малады людзі навядуць парадак і дапамогуць упрыгожыць ёлку людзям сталага веку. Плануецца, што ў гэтым мерапрыемстве прыме ўдзел амаль 80 тысяч чалавек.

На вечар «Віншуем ад усёй душы», арганізаваны Міністэрствам культуры і Міністэрствам працы і сацыяльнай абароны, на балет "Шчаўкунчык" Вялікі тэатр запросіць 3 студзеня каля тысячы пажылых людзей, пераважна з Мінска і Мінскай вобласці. Адзіны дзень правядзення калядных баляў для пажылых грамадзян пад назвай «Калядная сімфонія» адбудзецца 8 студзеня. Балі пройдуць на розных лакацыях, напрыклад, у Брэсцкай вобласці — у гісторыка-мемарыяльным музеі «Сядзіба Нямцэвічаў», а ў Гродзенскай вобласці — у Палацы Друцкіх-Любецкіх у Шчучыне.

Завяршыцца акцыя 14 студзеня адзіным тэматычным днём «Сустрэнем дружна Стары Новы год!» Сярэбраныя валанцёры разам з моладдзю прыйдуць павіншаваць грамадзян пажылога ўзросту і адзінокіх людзей.

У дні акцыі юбілеі адсвяткуюць больш за 800 доўгажыхароў, а дзень нараджэння адзначаць каля дзвюх тысяч чалавек з тых, каму споўнілася 90 гадоў і больш. Іх павіншуюць з удзелам мясцовых органаў улады, устаноў адукацыі і грамадскіх аб'яднанняў.

Марына Арцёменка адзначыла, што адна з задач акцыі — замацаванне шэфскіх арганізацый, прадпрыемстваў і ўстаноў адукацыі не толькі на перыяд акцыі, але і на будучыню.

Як паведаміла **намеснік міністра адукацыі Кацярына ПЯТРУЦКАЯ**, да акцыі далучацца ўстановы адукацыі. Ва ўсіх іх дзейнічаюць валанцёрскія атрады, а валанцёрскім рухам ахоплена каля 70 тысяч чалавек.

Алена КРАВЕЦ.

СВОЕЧАСОВА І ПА РАХУНКАХ

ТРАДЫЦЫЙНАЯ ПРАКТЫКА

Напачатку адзначым, што па традыцыі змены ў падатковым заканадаўстве ўносяцца штогод. І гэта звязана з неабходнасцю прывядзення Падатковага кодэкса ў адпаведнасць з заканадаўчымі актамі, якія былі прынятыя на працягу года. Таксама неабходна адаптаваць стаўкі падаткаў да інфляцыйных і іншых працэсаў, якія адбываюцца ў краіне. Акрамя таго, дэталёва аналізуецца эфектыўнасць прымянення стымуляцыйных мер, якія дзейнічалі доўгі час. І падатковая палітыка на наступны 2025 фінансавы год будзе накіравана на забеспячэнне ўстойлівага бюджэту для выканання прадугледжаных расходных абавязацельстваў.

У НАГУ З ЭКАНОМІКАЙ

Дык што ж зменіцца? Па-першае, прадугледжана індэксацыя падатковых ставак, устаноўленых у беларускіх рублях, на прагнозны параметр інфляцыі. Будуць праіндэксаваны стаўкі зямельнага падатку, падатку на нерухомую маёмасць, экалагічнага падатку, падаходнага падатку з фізічных асоб у фіксаваных сумах. Адначасова індэксуюцца вылікі і льготы па падаходным падатку — тут індэксацыя адбываецца на тэмп росту намінальнай заработнай платы.

— На 11,9 працэнта прапануецца павялічыць стаўкі акцызаў на цыгарэты першай цэнавай групы. Астатнія стаўкі акцызаў на тытунь і алкаголь будуць праіндэксаваны ў межах параметраў інфляцыі, — паведаміў **першы намеснік міністра фінансаў Дзмітрый КІЙКО.** — Стаўкі акцызаў на аўтамабільнае паліва прапануецца захаваць без індэксацыі. У якасці новага аб'екта падаткаабкладання акцызамі будуць безалкагольныя энергетычныя напіткі. Стаўка складзе 50 капеек за літр гатовай прадукцыі. Мера прапанавана ў рамках паэтапнага пашырэння падакцызнай прадукцыі. Яе ўступленне ў сілу прадугледжана з 1 студзеня 2026 года, каб плацельшчыкі змаглі адаптавацца да змен.

(Заканчэнне. Пачатак на 1-й стар.)

Яшчэ адна навіна датычыцца замацавання на пастаянным аснове або прадаўжэння тэрміну дзеяння мер падатковай палітыкі па бюджэтнай кансалідацыі, якія былі прыняты ў папярэднія гады. Нагадаем, такія меры прымаліся для адаптацыі эканомікі ва ўмовах пандэміі і санкцыйнай палітыкі Захаду.

— У прыватнасці, будзе працягваць дзейнічаць павялічаная стаўка падатку на прыбытак да 25 працэнтаў пры перавышэнні падаткаабкладальнай базы 25 млн рублёў. Гэта так званы «падатак на звышдаходы», і ён закранае тых беларусаў, якія зарабляюць звыш названага крытэрыю, для ўсіх астатніх стаўка захоўваецца на ўзроўні 13 працэнтаў, — дадаў першы намеснік міністра фінансаў.

Акрамя таго, на пастаяннай аснове замацоўваецца стаўка падатку на прыбытак у памеры 30 працэнтаў для аператараў сотавай рухомай электрасувязі і камерцыйных мікрафінансавых арганізацый. Працягваецца тэрмін дзеяння стаўкі 13 працэнтаў па падаходным падатку адносна даходаў фізічных асоб, атрыманых па працоўных дагаворах ад рэзідэнтаў Парка высокіх тэхналогій да 1 студзеня 2028 года. Таксама павялічваецца стаўка падатку на даходы па дывідэндах, атрымальнікамі якіх з'яўляюцца замежныя арганізацыі, з 15 да 25 працэнтаў. Захоўваецца і стаўка транспартнага падатку па аўтамабілях класа «люкс», павялічаная ў 10 разоў. У 2025 годзе дадатковыя паступленні даходаў у кансалідаваны бюджэт ад раней уведзеных мер падатковай палітыкі спецыялістамі ацэньваюцца ў суме 386,4 млн рублёў.

У наступным годзе ў Падатковы кодэкс плануецца ўнесці новы артыкул, які закране аперацыі з токенамі. Даходамі прызнаюцца

любыя віды сродкаў, атрыманыя ад такіх аперацый, у тым ліку ад майнінгу, абмену токенаў на іншыя токены, а таксама адчужэнні за беларускія рублі, замежную валюту, электронныя грошы. Па падатку на прыбытак для рэзідэнтаў ПВТ прадугледжана стаўка ў памеры 9 працэнтаў. Для суб'ектаў, якія не з'яўляюцца рэзідэнтамі ПВТ, будзе прымяняцца агульнаўстаноўленая стаўка 20 працэнтаў, а пры перавышэнні валавога прыбытку 25 млн рублёў — 25 працэнтаў. Не трэба будзе плаціць падаходны падатак з фізічных асоб, калі даходы атрыманы па аперацыях з токенамі, створанымі рэзідэнтамі Парка высокіх тэхналогій. Таксама аб'ектам падаткаабкладання не будуць лічыцца даходы ад дзейнасці па майнінгу, абмене токенаў на іншыя токены (акрамя незаконнай і забароненай дзейнасці), калі лічбавыя грошы атрыманы ў выніку дарэння або ў выглядзе спадчыны ад фізічных асоб.

ПАДЛЯГАЮЦЬ ПЕРАГЛЯДУ

Карэкціроўкай падатковага заканадаўства перагледжаны дзеючыя льготы для суб'ектаў гаспадарання. У прыватнасці, прапануецца паэтапная адмена льготных ставак 6 працэнтаў з 2026 года і 0 працэнтаў з 2028 года па падатку на прыбытак, устаноўленых адносна дывідэндаў. Таксама адмяняецца льгота па падаходным падатку па даходах, атрыманых фізічнымі асобамі ад продажу долі ў статутным фондзе беларускіх арганізацый і акцый беларускіх арганізацый.

— Уносяцца дадатковыя абмежаванні па прымяненні інвестыцыйнага выліку ў мэтах забеспячэння яго накіраванасці на абнаўленне асноўных сродкаў. Інвестыцыйны вылік будзе прымяняцца толькі камерцыйнымі арганізацыямі па будынках і збудаваннях, якія выкарыстоўваюцца выключна ў вытворчай дзейнасці. Прымяненне інвестыцыйнага выліку бюджэтнымі арганізацыямі, грамадскімі, рэлігійнымі аб'яднаннямі і іншымі некамерцыйнымі арганізацыямі выключаецца ў сувязі з адсутнасцю вытворчай дзейнасці, — паведаміў Дзмітрый Кійко.

ПРЫЕМНЫ БОНУС

Добрая навіна для ўсіх катэгорый плацельшчыкаў. Гаворка пра меры сацыяльнага і стымуляцыйнага характару. У прыватнасці, прадугледжана прадаўжэнне дзеяння падатковых ільгот па падатку на прыбытак, зямельным падатку і арэнднай плаце за зямлю для арганізацый, якія выкарыстоўваюць працу інвалідаў, на 3 гады, а таксама падатку на прыбытак, падатку на даходы і падаходным падатку па інвестыцыйных фондах на 5 гадоў.

— Уводзіцца магчымасць улічваць пры падаткаабкладанні расходы па дастаўцы работнікаў да месца працы і назад у складзе іншых затрат, — расказала **член Пастаяннай камісіі па бюджэце і фінансах Палаты прадстаўнікоў Наталля КУЛЯШОВА.** — Таксама пашыраюцца магчымасці прымянення стандартнага падатковага выліку, устаноўленага для маладых спецыялістаў.

І яшчэ адна значная навацыя. Для шматдзетных сем'яў прадугледжана зняцце абмежавання ў выглядзе адной кватэры пры прымяненні маёмаснага падатковага выліку. Пры гэтым права на атрыманне льготы па падаходным падатку будзе толькі ў адносінах да жылля, якое будуецца з прыцягненнем ільготнага крэдыту або аднаразовай субсідыі. Таксама будзе знята абмежаванне, якое датычыцца аднаразовага атрымання маёмаснага выліку для шматдзетных сем'яў, якія будуюць або купляюць жыллё. Такім чынам, шматдзетныя сем'і змогуць некалькі разоў скарыстаць маёмасны вылік.

— Акрамя таго, зменнямі падатковага заканадаўства прадугледжана распаўсюджванне льготы па адзіным падатку з індывідуальных прадпрымальнікаў у выглядзе зніжэння ўстаноўленых ставак на 20 працэнтаў для плацельшчыкаў — бацькоў, якія выхоўваюць дзяцей — інвалідаў, старэйшых за 18 гадоў, якія маюць I або II групу інваліднасці, — дадала дэпутат.

Валянцін ПАЎЛОВІЧ.

ИЗВЕЩЕНИЕ О НАЛИЧИИ ОСНОВАНИЙ ДЛЯ ПРИЗНАНИЯ ЖИЛОГО ДОМА ПУСТУЮЩИМ

Капланецкий сельский исполнительный комитет извещает, что постоянно действующей комиссией по обследованию состояния жилых домов, расположенных на территории Березинского района, в ходе обследования выявлен жилой дом, расположенный по адресу: **Минская область, Березинский район, д. Матевичи, ул. Партизанская, д. 25** (адрес указан согласно похозяйственной книге), имеющий основания для признания его пустующим.

Сведения о жилом доме (из акта)

Наружные размеры одноквартирного жилого дома: 5 х 10 м.

Площадь: 46,1 кв. м.

Материал стен: бревенчатый.

Этажность: одноэтажный.

На придомовой территории не осуществляются предусмотренные законодательством мероприятия по охране земель.

Не соблюдаются требования к содержанию (эксплуатации) территории.

Одноквартирный блокированный жилой дом разрушен.

Сведения о лицах, включая наследников, которым предположительно одноквартирный жилой дом принадлежит на праве собственности, хозяйственного ведения или оперативного управления, иных лицах, имеющих право владения и пользования им: собственник – Шевцов Александр Анатольевич.

Предположительный срок непроживания в одноквартирном жилом доме собственника, иных лиц, имеющих право владения и пользования этим домом: более 10 лет.

От лиц, имеющих право пользования жилым домом, в Капланецкий сельский исполнительный комитет не поступило уведомлений о намерении использовать такой дом для проживания.

Капланецкий сельский исполнительный комитет просит всех заинтересованных лиц в течение двух месяцев со дня опубликования извещения, уведомить Капланецкий сельский исполнительный комитет о намерении использовать пустующий дом для проживания.

Телефоны для справок: 801715 62 3 32, 801715 62 3 33.

УНП 600092462

Центр Промышленной Оценки

• ОРГАНИЗАЦИЯ АУКЦИОНОВ • ОЦЕНКА ВСЕХ ВИДОВ ИМУЩЕСТВА

ИЗВЕЩЕНИЕ О ПРОВЕДЕНИИ ЭЛЕКТРОННЫХ ТОРГОВ В ФОРМЕ ОТКРЫТОГО АУКЦИОНА

Организатор аукциона	ЗАО «Центр промышленной оценки», 220004, г. Минск, ул. Немига, д. 40, пом. 46, оф. 2. УНП 191021390
Продавец	Торговое унитарное предприятие «СМК-трейдинг», 223610, Минская обл., Слуцкий р-н, г. Слуцк, ул. Копыльская, д. 5, здание магазина Мясной ряд № 81. УНП 691977332
Оператор/ Адрес ЭТП	ООО «ИПМ-Консалт оценка», 220004, г. Минск, ул. Немига, д. 40, пом. 46, оф. 1. **www.ipmtorgi.by**

Предмет электронных торгов: транспортные средства с пробегом. Местонахождение: Минская область, г. Слуцк, ул. Тутаринова, д. 18

№ лота	Наименование	Инвентарный номер	Начальная цена лота с НДС 20 %, бел. руб.
1	**Автобус вагон (WAGON) VOLKSWAGEN CARAVELLE,** № кузова WV2ZZZ7HZ8H012629, рег. знак АВ 8809-5, 2007 г. в.	72927	16 680,00
2	**Легковой автомобиль седан (SEDAN) VOLKSWAGEN PASSAT,** № кузова WVWZZZ3CZ6P104714, рег. знак 8778 ВТ-5, 2005 г. в.	8778	7 080,00

Задаток 10 % от начальной цены предмета электронных торгов в белорусских рублях перечисляется на р/с BY47 BELB 3012 0028 5000 3022 6000 в ОАО «Банк БелВЭБ», БИК BELBBY2X, УНП 191 021 390. Получатель платежа – ЗАО «Центр промышленной оценки»

Срок подписания договора купли-продажи: 5 (пять) рабочих дней со дня завершения электронных торгов

Условия оплаты предмета электронных торгов: 10 (десять) рабочих дней с даты заключения договора купли-продажи. Расходы за снятие с учета/регистрации несутся покупателем

Порядок проведения электронных торгов, критерии выявления победителя торгов, порядок оформления участия в торгах и результатов торгов установлены регламентом электронной торговой площадки «ИПМ-Торги», размещенным по адресу: www.ipmtorgi.by

Победитель электронных торгов либо единственный участник электронных торгов, согласившийся повысить начальную цену предмета электронных торгов на 5 %, обязан возместить затраты продавцу за проведение независимой оценки и затраты организатору торгов на их проведение, также оплатить организатору торгов установленное вознаграждение **6 %** от цены продажи лота № 1, **8 %** от цены продажи лота № 2 в течение **3 (трех) рабочих** дней после проведения электронных торгов

Организатор аукциона имеет право снять предмет аукциона с торгов в любое время, но не позднее чем за один день до наступления даты проведения аукциона

Дата и время начала и окончания электронных торгов: 20.01.2025 с 11.00 до 12.00.
Торги продлеваются на 10 минут с момента подачи ставки, в случае если ставка поступила менее чем за 10 минут до окончания торгов

Заявки на участие в электронных торгах принимаются: по 17.01.2025 до 17.00 на ЭТП «ИПМ-Торги» по адресу: www.ipmtorgi.by.

Контактные телефоны: +375 17-310-36-37; +375 (29) 154-34-35. E-mail: auction@cpo.by

РУП «ИНСТИТУТ НЕДВИЖИМОСТИ И ОЦЕНКИ»
(Организатор электронных торгов,
Оператор электронной торговой площадки)
извещает о проведении повторных электронных торгов по продаже имущества, принадлежащего
ОАО «Премьерлизинг» (Продавец).

Электронные торги состоятся 09.01.2025.

Лот № 1 в составе:

Капитальное строение (инв. № 710/С-42276), площадь – 6,3 кв. м.
Земельный участок № 741000000007002389, 0,0046 га.
Право постоянного пользования.
Изолированное помещение (инв. № 710/D-72814), площадь – 1452 кв. м.
Земельный участок № 741000000007002387, 1,1323 га.
Право аренды. Срок действия с 03.04.2013 по 01.03.2112.
Изолированное помещение (инв. № 710/D-72815), площадь – 1241,7 кв. м.
Земельный участок № 741000000007002387, 1,1323 га.
Право аренды. Срок действия с 03.04.2013 по 01.03.2112.
Адрес: Могилевская обл., г. Бобруйск, ул. Гоголя, 185Д.

Лот № 2: Изолированное помещение (инв. № 710/D-55740), площадь – 238,2 кв. м.
Адрес: Могилевская обл., г. Бобруйск, ул. Гоголя, 185-6.
Земельный участок № 41000000007002388, 0,0946 га.
Право аренды. Срок действия с 21.02.2012 по 01.01.2110.

Лот № 3: Изолированное помещение (инв. № 710/D-55743), площадь – 430,1 кв. м.
Адрес: Могилевская обл., г. Бобруйск, ул. Гоголя, 185-7.
Земельный участок № 41000000007002388, 0,0946 га.
Право аренды. Срок действия с 21.02.2012 по 01.01.2110.

Начальная цена с НДС 20 %:
Лот № 1 – 150 000,00 долларов США. Задаток – 51 834,00 руб.
Лот № 2 – 12 000,00 долларов США. Задаток – 4 146,72 руб.
Лот № 3 – 22 000,00 долларов США. Задаток – 7 602,32 руб.

Шаг электронных торгов – 5 %.

Порядок проведения электронных торгов определен Регламентом электронной торговой площадки «GOSTORG» (далее – ЭТП).

Детальная информация об электронных торгах, в том числе об оформлении участия в них, условиях торгов размещена на ЭТП.

Задаток перечисляется на р/с BY85BAPB30127802900100000000 в ОАО «Белагропромбанк», BIC BAPBBY2X. Получатель – РУП «Институт недвижимости и оценки», УНП 190055182. Окончание приема заявлений с прилагаемыми к ним документами и задатков: **30.12.2024 в 16.00.**

Организатор электронных торгов:
☎ 8 (017) 324-70-57, 8 (029) 356-90-03, 8 (029) 550-09-52, torgi@ino.by
Электронный адрес ЭТП: gostorg.by

УНП 190055182

РУП «ИНСТИТУТ НЕДВИЖИМОСТИ И ОЦЕНКИ»
(Организатор электронных торгов,
Оператор электронной торговой площадки)
извещает о проведении повторных электронных торгов по продаже имущества, принадлежащего
ОАО «Премьерлизинг» (Продавец).

Электронные торги состоятся 31.12.2024.

Лот № 1: Сооружение
(инв. №: 500/С-1005851), площадь – 1718 кв. м.
Адрес: г. Минск, пр-т Победителей, д. 49.
Земельный участок № 500000000007009184, 0,1718 га.
Право временного пользования земельным участком с 23.03.2021 по 31.01.2031.
Начальная цена с НДС 20 % – 39 000,00 долларов США.
Задаток – 13 538,46 руб.

Шаг электронных торгов – 5 %.

Порядок проведения электронных торгов определен Регламентом электронной торговой площадки «GOSTORG» (далее – ЭТП). Детальная информация об электронных торгах, в том числе об оформлении участия в них, условиях торгов размещена на ЭТП.

Задаток перечисляется на р/с BY85BAPB30127802900100000000 в ОАО «Белагропромбанк», BIC BAPBBY2X. Получатель – РУП «Институт недвижимости и оценки», УНП 190055182.

Окончание приема заявлений с прилагаемыми к ним документами и задатков: **26.12.2024 в 16.00.**

Организатор электронных торгов:
☎ 8 (017) 324-70-57, 8 (029) 356-90-03, 8 (029) 550-09-52, torgi@ino.by.
Электронный адрес ЭТП: gostorg.by

УНП 190055182

ОБЪЯВЛЕНИЕ ОБ ЭЛЕКТРОННЫХ ТОРГАХ

Государственным предприятием
«БелЮрОбеспечение» (192821149)
назначено проведение электронных торгов:

Организатор	Туристско-экскурсионное дочернее унитарное предприятие «Гроднотурист»
Предмет	Лот № 9.2025.01.00039. Автомобиль «ФИАТ-СКУДО», 2008 г. в.
Местонахождение	Гродненский район, д. Пышки, 32
Начальная стоимость	9 600,00 белорусских рублей без НДС

Торги будут проведены 23.01.2025 с 9.00 до 18.00 на ЭТП e-auction.by.
Задаток в размере 10 процентов от стоимости лота должен быть зачислен после аккредитации (верификации) заявителя на ЭТП в срок **до 16.00 22.01.2025.**
Подробная информация размещена на сайте **e-auction.by** в разделе «Аукционы».

ООО «СидНеА» организует конкурсные торги

Дата и время проведения	Предмет (право на заключение договоров купли-продажи/аренды)	Начальная цена (в бел. руб. эквивалентная по курсу НБ РБ на день проведения торгов)	Общая площадь	Конкурсное обеспечение в бел. руб.	Срок заключения договора купли-продажи/аренды
20.01.2025 12.00	Продажа квартиры с инв. № 500/D-576081, по адресу: г. Минск, ул. Асаналиева, д. 22/3, кв. 54	79900	64,3 кв. м	10	90

Изменение условий по конкурсным торгам

09.01.2025 13.00	Продажа квартиры с инв. № 500/D-7988224488 по адресу: г. Минск, ул. Брилевская, 25, строительный № 201	79900	47,64 кв. м	10	90
09.01.2025 11.00	Продажа квартиры с инв. № 500/D-7988216860 по адресу: г. Минск, ул. Жореса Алферова, д. 11, кв. 29	61900	29,8 кв. м	10	90
30.12.2024 11.00	Продажа квартиры с инв. № 500/D-708130615 по адресу: г. Минск, пр-т Дзержинского, 122-485	137000	77,2 кв. м	10	90
30.12.2024 13.00	Продажа 2/3 жилого дома с инв. № 600/С-58737 по адресу: Минская обл., Минский р-н, Ждановичский с/с, д. Дегтярёвка, ул. Молодежная, д. 14	40000	43,6 кв. м	10	90

Торги состоятся по адресу: г. Минск, ул. Платонова, 1Б, каб. 7, 7 этаж. Срок внесения конкурсного обеспечения и приема заявлений с прилагаемыми к нему документами прекращаются за один рабочий день до проведения торгов по адресу: г. Минск, ул. Платонова, 1Б, каб. 7, 7-й этаж. Конкурсное обеспечение вносится на р/с BY14MTBK30120001093300123688 в ЗАО «МТБанк», БИК (код) MTBKBY22. Победитель торгов в день проведения подписывает протокол о результатах торгов. Иные условия проведения объявленных конкурсов: право подачи и подписания заявления о государственной регистрации договора купли-продажи и основанных на нем прав предоставляется покупателю. Лицо, выигравшее торги, определяется в соответствии с правилами проведения конкурсов по продаже (аренде) имущества ООО «СидНеА», утвержденными приказом директора от 05.03.2024 № 9-ОД. Организатор вправе отказаться от конкурсов (повторного конкурса) в любое время до начала торгов.

Телефон для справок (+37529) 171-50-50.

УНП 193734126

ТЭЛЕТЫДЗЕНЬ

Анонс

ПРАВІЛЫ ПОСПЕХУ І САКРЭТЫ ПАДРЫХТОЎКІ ДА СВЯТ

Пра што раскажа часопіс «Алеся» ў снежні?

ПАЛІНА ШУБА: «ІСЦІ НАПЕРАД! ЗАЎСЁДЫ І ВА ЎСІМ!»

Напрыканцы 2024 года гераіняй рубрыкі «Правілы жыцця паспяховых жанчын» стала вядомая беларуская тэлевядучая, намеснік загадчыка аддзела выпуску дырэкцыі «Першага інфармацыйнага» — яркая, харызматычная Паліна Шуба. Чалавек, які не прывык супакойвацца на дасягнутым і працягвае актыўна развівацца ў сваёй прафесіі. Мама дзвюх дачок і шчаслівая жонка. Як удалося тэлевядучай дасягнуць такіх вышынь? Паліна Шуба шчыра распавяла «Алесі» пра свае правілы, жыццёвыя каштоўнасці і асабістыя якасці.

ЗАМЕСТ «ЛАЎЦА СНОЎ» — САЛАМЯНЫ ПАВУК

У снежаньскім нумары часопіс прадстаўляе чарговую гераіню праекта «Алесі — 100: жанчыны, гісторыі, вокладкі». Народны майстар Беларусі па саломапляценні, член Беларускага саюза майстроў народнай творчасці Валянціна Пазднякова больш за ўсё любіць ствараць саламяных птушак. Яна працуе ў сярэдняй школе № 3 імя Героя Савецкага Саюза К. А. Шабана ў Мінску педагогам дадатковай адукацыі і вучыць дзяцей ствараць прыгажосць сваімі рукамі.

ШТО ТАКОЕ ПРАКРАСТЫНАЦЫЯ І ЯК З ЁЮ ЗМАГАЦЦА?

Многія з нас рэгулярна пачынаюць «новае жыццё» з новага года або з найбліжэйшага панядзелка. Даследчыкі сцвярджаюць: на хранічную пракрастынацыю пакутуюць прыкладна 20 % дарослых. Праз некалькі дзён патрэбна здаць рэферат (артыкул, праект), а мы пастаянна адкладаем працу, пераключаемся на іншыя неістотныя справы. Напэўна, гэты стан знаёмы кожнаму. Калі гэта хутчэй выключэнне з правіл, няма пра што турбавацца. А што рабіць, калі такія паводзіны становяцца рэгулярнымі? Расказвае старшы выкладчык кафедры псіхалогіі адукацыі і развіцця асобы Інстытута псіхалогіі БДПУ імя М. Танка Галіна Нямцова.

НАВАГОДНІЯ ДЭСЕРТЫ І САКРЭТЫ СВЯТОЧНАГА ВОБРАЗА

У снежаньскім нумары «Алеся» расказвае пра традыцыйныя навагоднія дэсерты розных краін свету і пра карысныя для здароўя прысмакі. Дае парады, як зрабіць сустрэчу Новага года ў сямейным коле незабыўнай. Чытачак зацікавіць гід па модных прынтах сезона і самых актуальных трэндах у вопратцы і макіяжы, якія варта ведаць, калі вы хочаце выглядаць падчас надыходзячых святаў па-сапраўднаму шыкоўна. Спецыяльна для чытачоў «Алесі» — жаночая гісторыя ад Валянціны Быстрымовіч «Дзед Мароз».

Алена ВАЛЕР'ЕВА.

«Чытаць з намі — утульна!»

Калі вы падпісаліся на газету «Звязда» ці на газету «Літаратура і мастацтва» на І квартал або на І паўгоддзе 2025 года — запаўняйце картку ўдзельніка, выразайце яе і дасылайце да 22 студзеня 2025 года ў рэдакцыю на адрас: 220013, г. Мінск, вул. Б. Хмяльніцкага, 10а.

Сярод падпісчыкаў будуць разыграны сем канвектараў Edisson Polo 1500 M і суперпрыз — масляны радыятар Neoclima NC 9309. Вынікі будуць апублікаваны ў газеце да 5 лютага 2025 года.

Прызы можна будзе атрымаць да 31 сакавіка 2025 года пры падачы квітанцыі аб падпісцы на «Звязду» або «Літаратуру і мастацтва» на І квартал ці на І паўгоддзе 2025 года. Пасля 31 сакавіка 2025 года выдача прызоў спыняецца і прэтэнзіі ад падпісчыкаў не прымаюцца. Умовы рэкламнай гульні чытайце ў «Звяздзе» ад 29 лістапада 2025 года, № 233.

Тэлефоны для даведак: (017) 271-81-53, 311-17-40.

Пасведчанне аб дзяржаўнай рэгістрацыі № 4265 ад 1.12.2022 г. выдадзена Міністэрствам антыманапольнага рэгулявання і гандлю Рэспублікі Беларусь.

Картка ўдзельніка — падпісчыка «Звязды» або «ЛіМа» на І квартал або на І паўгоддзе 2025 года

Прозвішча, імя, імя па бацьку ____________________

____

Падпіска афармлена і аплачана ў ____________________
(аддзяленне сувязі)

____________________ **на І квартал або на І паўгоддзе 2025 года**

Хатні адрас і тэлефон *(абавязкова)* [ ] *(індэкс)* ______

____

____

Удачы ў розыгрышы!

Беларусь 1

6.00, 7.15, 8.20 Добрай раніцы, Беларусь!
7.00, 9.00, 12.00, 15.00, 19.00 Навіны.
8.00 Навіны (з сурдаперакладам).
8.15 Зона Х. Крымінальная хроніка (16+).
9.15 Галоўны эфір.
10.50, 12.25 Меладрама «Дванаццаць цудаў» (12+).
13.15, 15.25 Меладрама «Без віны вінаватая» (12+).
15.15, 18.45 Навіны рэгіёна.
17.45 Беларуская часінка.
19.10 Меладрама «Незнаёмка ў люстэрку» (16+).
20.55 «Фактар.BY». Дзённік.
21.00 Панарама.
21.50 Час выбраў нас (12+).
22.25 Зразумелая палітыка.
23.00 Дэтэктыў «След» (16+).

АНТ

6.00, 7.10, 8.10 «Наша раніца».
7.00 (з сурдаперакладам), **8.00** (з сурдаперакладам), **9.00** (з сурдаперакладам), **11.00, 13.00, 16.00, 18.00** [СЦ], **20.30** Нашы навіны.
9.10 Контуры.
10.15 «Жыць здорава!» (16+)
11.15 «Модны прыгавор» (6+).
12.10 «Белыя Росы» (12+).
12.40, 13.15, 22.55 Серыял «Цешчыны бліны» (16+).
15.00 «Давай пажэнімся!» (16+)
16.20 «Мужчынскае/Жаночае» (16+).
17.20, 18.20 Інфармацыйны канал (16+).
19.00 «Яшчэ не вечар» (16+).
20.10 Вячэрнія навіны.
21.20 «Прапаганда» (16+) [СЦ].
21.40 Серыял «Камбінацыя» (16+).
0.45 «Спартклуб» (16+).
1.05 Час.
1.50 Заканчэнне эфіру.

СТБ

6.00, 6.40, 7.45, 8.40 «Раніца СТБ».
6.30, 7.30, 8.30, 10.30, 13.30, 16.30, 19.30, 22.30 Навіны «24 гадзіны».
9.00 «Тыдзень».
10.20 «Слова і справа».
10.40 Дак. праект «Армагедон» (12+).
13.50, 0.50 «Ананімны дэтэктыў». Серыял (16+).
15.35, 2.30 «Ліхач». Серыял (16+).
16.50 «Міншчына».
17.00 «Ваенная паліцыя». Серыял (16+).
18.30 Ток-шоу «Па сутнасці».
20.15 «Пытанні ад бландзінак».
20.25, 23.05 «СТБ-спорт».
20.35 «Сталічныя падрабязнасці».
20.45 «Неўскі. Цень Архітэктара». Серыял (16+).
23.20 «Азаронак. Напрамую».

МІР

5.00 Маст. фільм «Мэры Попінс, да пабачэння» [СЦ].
7.30 Маст. фільм «Чалавек з бульвара Капуцынаў» (16+) [СЦ].
9.30 «Наша кіно. Неўвядальныя» (16+).
10.00, 16.00, 18.30 Навіны (бягучы радок).
10.10 «Жаніх з таго свету». Камедыя (16+).
11.15 Маст. фільм «Дзеці Дон Кіхота» [СЦ].
12.50, 16.20 Маст. фільм «Дванаццаць крэслаў» [СЦ].
16.30 Маст. фільм «Сцеражыся аўтамабіля» (16+) [СЦ].
18.50 «Гульня ў кіно». Навагодні выпуск (16+).
19.30 «Гульня ў кіно». Чэмпіянат свету». Навагодні выпуск (16+).
20.15 Маст. фільм «На Дзерыбасаўскай добрае надвор'е, або На Брайтан-Біч ізноў ідуць дажджы» (16+) [СЦ].
22.10 Маст. фільм «Ва-банк» (16+) [СЦ].
0.10 Маст. фільм «Ва-банк-2, або Удар у адказ» (16+) [СЦ].
1.45 Маст. фільм «Труфальдзіна з Бергама» (16+) [СЦ].
4.00 «Наша кіно. Гісторыя вялікай любові» (16+).
4.45 М/ф (6+).

Першы Інфармацыйны

5.00, 6.05 Галоўны эфір.
5.20, 6.25 Навіны эканомікі (12+).
5.30, 6.35, 7.40, 14.50, 18.50, 0.15, 1.10, 2.10, 3.10, 4.10 Дзень спорту.
5.35, 6.40, 7.50, 8.45, 13.35 Прэсагляд (12+).
5.40, 6.45, 10.50 Меркаванне клуба (12+).
5.55, 7.45, 9.50 Тэхнагайд (12+).
6.00, 0.00 Гімн.
6.55 Громаў LIVE (12+).
7.00, 8.00, 8.40, 9.00, 10.00, 11.00, 11.55, 12.00, 13.00, 14.00, 15.00, 15.40, 16.00, 17.00, 18.30, 19.00, 19.50 Навіны.
8.50, 9.45, 10.45, 11.30, 12.25, 13.40, 15.35, 17.40, 20.00, 20.30, 21.00, 22.00, 23.00, 0.05, 1.00, 2.00, 3.00, 4.00 Навіны. Дайджэст.
9.40, 18.40, 22.50 Баявое дзяжурства (12+).
10.05, 14.05 Вакол планеты (12+).
11.05, 11.35, 21.15 Тэлефільм (16+).
12.30, 1.30, 2.30 Дак. фільм (12+).
13.45 Твой горад (12+).
15.20, 18.15, 20.35, 22.15 Актуальнае інтэрв'ю (12+).
16.05 Час выбраў нас! (12+)

17.45, 3.30 Спецыяльны рэпартаж (12+).
18.00 Навіны рэгіёна.
18.35, 20.20, 21.55, 0.50, 3.45 Аўтарскі погляд (12+).
19.35, 22.35, 0.20, 1.15, 2.15, 3.15, 4.15 Сфера інтарэсаў (12+).
20.05, 23.15, 0.35 Зразумелая палітыка (12+).
23.30, 4.30 Арэна (12+).

РТР—Беларусь

6.00, 9.00, 10.00, 11.30, 14.30, 17.30, 21.00, 23.00 Беларусь. Навіны.
6.05 «Новая раніца».
9.05, 10.05 Серыял «Райскі» (16+).
11.00, 14.00, 17.00, 20.00 Весткі.
11.40 «Акцэнты».
12.40 «Пра самае галоўнае» (12+).
13.45 «Плюс-мінус».
14.40 Серыял «Тайны следства» (16+).
15.30 «60 хвілін».
17.40 «Ёсць пытанне» з Вадзімам Гігіным.
18.35 «Малахаў» (16+).
19.45 «Наша справа».
21.30, 23.15 Серыял «Апошні волат. Спадчына» (6+).
0.15 «Вечар з Уладзімірам Салаўёвым» (12+).

НТБ—Беларусь

6.05 «Астрапрагноз».
6.10 Беларусы (6+).
6.45 «Навука побач» (6+).
7.25 «Маршрут пабудаваны» (12+).
8.00, 10.00, 13.00, 16.00, 19.00 Сёння.
8.25 Маст. фільм «Дрэвы на асфальце» (12+).
10.35 Драма «З юбілеем пачакаем» (12+).
12.25 «Проста і смачна» (6+).
13.20, 22.50, 23.40 Сёння. Галоўнае.
13.25 «Надзвычайнае здарэнне».
13.55 «За гранню» (16+).
14.55 «ДНК» (16+).
16.35, 20.00 Галоўнае. Сёння. Беларусь.
16.50 Серыял «Пёс» (16+).
20.15, 21.50 Серыял «Плявака» (16+).
21.30 «НЗ.by».
22.55, 23.55 «Марскія д'яблы. Вектар атакі» (16+).

Беларусь 3

7.00 «Дабраранак».
7.35 «Беларуская кухня». Фаршыраваны лінь, запечаны ў смятане (СЦ).
8.05, 13.00, 16.40, 20.30, 22.45 «Навіны культуры».
8.15, 21.05 «Чорная кошка». Маст. фільм (16+) (СЦ).
10.00 «Культурны тыдзень».
10.40, 17.00 «Прафесія — следчы». Маст. фільм (12+) (СЦ).
11.45 «Нацыянальны хіт-парад».
12.35 «Жывая спадчына». Традыцыя шчадравання «Конікі» (г. Давыд-Гарадок, Столінскі раён, Брэсцкая вобласць) (СЦ).
13.10 «Легенды кіно». Андрэй Міронаў (12+) (СЦ).
13.50 «Тры плюс два». Маст. фільм (12+) (СЦ).
15.35 «Наперад у мінулае».
16.10 «Навука побач» (6+).
16. 16.50 «Асобы». Давід Гарадзенскі.
18.05 «Легенды эстрады». Паэт-песеннік Алег Жукаў.
18.50 «Маладая жонка». Маст. фільм (12+).
20.40 «Калыханка» (0+).
23.00 «Суразмоўцы». Аўтарскі праект пісьменніка Навума Гальпяровіча.
23.15 «Люблю і памятаю». Аўтарская праграма Уладзіміра Арлова.

Беларусь 5

6.55 Баскетбол. Адзіная ліга. «Лакаматыў-Кубань» (Краснадар) — ЦСКА (Масква).
8.45 Біятлон. Кубак Садружнасці. Чайкоўскі. Масстарт.
9.30 Вынікі тыдня.
10.15, 22.00 Героі.
11.00 Гульні «навырост».
11.30 Хакей. КХЛ. «Дынама-Мінск» — «Спартак» (Масква).
13.25 Каратэ камбат. Маямі.
15.20 Хакей. КХЛ. «Сібір» (Новасібірск) — «Адмірал» (Уладзівасток).
17.50 Хакей. КХЛ. «Металург» (Магнітагорск) — «Авангард» (Омск). У перапынку — «Спорт-цэнтр».
19.20 Хакей. КХЛ. «Дынама» (Масква) — «Ак Барс» (Казань). У перапынках — «Спорт-цэнтр».
21.40 VeloLove.
22.45 Змешаныя адзінаборствы. АСА Янг Ілгз. Грозны.

Беларусь 2

6.00 «Уключайся!» (12+)
10.00, 13.40, 16.55 Тэлебарометр.
10.05 Дэтэктыў «Аліса супраць правіл» (16+).
14.15 «Дзіця з пекла» (16+).
15.30 Анімацыя для ўсёй сям'і. «Плюшавы Бум!» (6+)
16.40 Мультсерыял «Кацяня Шмяк» (0+).
17.00 Камедыя «Філатаў» (16+).
18.35 Суд вырашыць (16+).
19.40 «Сляпая» (16+).
20.15 Дэтэктыў «Цудоўная пярэчка» (16+).
21.10 Спортлато 6 з 49, КЕНА.
21.15 Дэтэктыў «Марозава» (16+).
23.40 «Сям'я. Перазагрузка» (16+).

8 канал

7.00 «Надвор'е» + «Эрана».
7.05 Мультпарад (6+).
9.15 «Дакументальны экран»: Смартпрэс прадстаўляе... (12+)
9.30 Біяграфія: «Прынцэса Манака» (16+).
11.15 Класіка на экране: «Трое ў лодцы, не лічачы сабакі» (12+).
13.25 Прэмія «Оскар»: «Лалалэнд» (16+).
15.30 Серыял «Каханне за каханне» (16+).
18.50 За межамі глянцу (16+).
19.10, 19.45 «Надвор'е».
19.15 «Суперлато».
19.50 Любімае кіно: «Кацяня» (6+).
21.15 «Вечарніца» (6+).
21.25 Баявік «Моцны арэшак» (16+).
23.30 Баявік «Моцны арэшак-2» (16+).
1.30 Перапынак у вяшчанні.

Культура

6.30 «Дзве казкі», «Аліса ў краіне цудаў», «Аліса ў Залюстроўі». М/ф.
8.00 «Гары, гары, мая зорка». Маст. фільм [СЦ].
9.35 «Зняты час» [СЦ].
10.05 «Добрачынная Марта». Маст. фільм.
12.25 «Цінакі. Курорт-прывід» [СЦ].
13.00, 1.40 «Як выжыць у дзікай прыродзе». Дак. фільм [СЦ].
13.55 «Гульня ў бісер».
14.35 «Гараж». Маст. фільм [СЦ].
16.15 «Пешшу...» Масква [СЦ].
16.45 «Гары, гары, мая зорка». Маст. фільм [СЦ].
18.20 «Рамантыка рамансa».
19.30 Навіны культуры.
20.25 Кіно аб кіно. «Няскончаная п'еса для механічнага піяніна». «Прапала жыццё!» [СЦ]
21.10 «Няскончаная п'еса для механічнага піяніна». Маст. фільм [СЦ].
22.50 «Ігар Брыль. Юбілейны канцэрт».
0.10 «Тайна Елісейскага палаца». Маст. фільм (16+).
2.30 «Шпіёнская страсці», «Гэта зусім не пра гэта». М/ф для дарослых.

Настальгія

6.00 «Да і пасля...» Год 1987-ы. Уладзімір Жырыноўскі (16+).
7.00, 9.40, 11.30, 14.00, 17.25, 18.35, 21.40, 23.35, 0.35, 2.40, 3.40, 5.30 Музычная настальгія (12+).
7.15 Маст. фільм «Бандыт, які цалуецца» (16+).
9.00, 21.00, 3.00 «Мінулы час» (12+).
10.00, 16.00, 22.00, 4.00 «Народжаныя ў СССР» (16+).
11.00, 17.00, 23.00, 5.00 «Блеф-клуб» (16+).
12.00 Маст. фільм «Папялушка». 1947 год (12+).
13.25 «Каралі эпізоду». Юрый Бялоў (16+).
14.15 «Ад смешнага да вялікага. Аркадзь Аркаваў» (16+).
15.00 «Быў час» (16+).
18.00 «Сто пытанняў да дарослага». Гоша Куцэнка (16+).
18.50 Дак. фільм «Ты ў гімнастычцы» (12+).
19.25 Маст. фільм «Фабрыка мрой» (18+).
0.00 «Сто пытанняў да дарослага». Галіна Волчак (16+).
1.00 Маст. фільм «Бо ты мая» (16+).

EuroSport 1

3.30 Аўтагонкі на вынослівасць. FIA WEC (16+).
6.00 Снукер. Scottish Open (6+).
8.00, 8.45, 12.15, 15.30, 22.00 Горныя лыжы. Семерынг (16+).
9.30, 10.00 Біятлон. Гельзенкірхен (6+).
10.30, 16.30, 17.45 Лыжныя гонкі. Тоблах (6+).
11.15, 13.30, 20.30, 23.45 Горныя лыжы. Борміа (16+).
18.00, 22.45, 2.00 Скачкі на лыжах з трампліна. Оберстдорф.
21.30, 0.30, 1.15 Велакрос. Кубак свету (16+).

Кінакамедыя

1.10 «Мой хлопец — кілер». Меладрама (18+).
3.20 «Фантоцці ідзе на пенсію». Камедыя (16+).
5.10 «Фантоцці бярэ рэванш». Камедыя (16+).
6.50 «Помста пухнатых». Камедыя (12+).
8.30 «50 першых пацалункаў». Меладрама (16+).
10.15 «Вясельны перапалох». Камедыя (16+).
12.15 «Больш, чым сябар». Камедыя (16+).
14.05 «Вельмі дрэнная настаўніца». Камедыя (18+).
15.45 «Бацькі строгага рэжыму». Камедыя (12+).

17.15 «Непаслушнік». Камедыя (12+).
19.30 «Непаслушнік-2». Камедыя (12+).
21.35 «Непаслушнікі». Камедыя (12+).
23.40 «Правілы здыму: метад Хітча». Камедыя (16+).

ТБ3

6.00 Калекцыя «Беларусьфільма» (12+).
9.00 Калекцыя «Беларусьфільма». «Белыя Росы» (12+).
10.40 «Паглядзім» (12+).
11.15, 2.10 «Сакрэты» (16+).
12.20 «Новы дзень» (16+).
12.50 «Варажбітка» (12+).
16.20 «Выбіраю тату» (16+).
17.15 «Сляпая» (16+).
20.40 «Пакуль ты спаў». Маст. фільм (12+).
22.50 «Сышчыцы». Маст. фільм (16+).
2.40 «Дзённік экстрасэнса» (16+).

ТБ1000

5.55, 2.20 Прыбыццё (16+).
8.05 Вельмі дрэнныя мамулі (16+).
10.00 Вельмі дрэнныя мамулі-2 (16+).
12.00 Панчары. Глабальнае закругленне (6+).
13.40 Сабака-самурай і горад кошак (12+).
15.25 Зачараванае каралеўства (16+).
20.45 Прыгоды Тэдзі (6+).
22.20 Незвычайная гісторыя на Раство (16+).
0.15 Космас паміж намі (16+).
4.10 Пакаленне Ваяджэр (16+).

ТБ1000 Рускае кіно

5.30 «Царэўна-жаба» (6+).
6.10 «Трое з Праставашына» (6+).
6.25 «Канікулы ў Праставашыне» (6+).
6.45 «Зіма ў Праставашыне» (6+).
7.05 «У краіне нявывучаных урокаў» (6+).
7.30 «Мой тата не падарунак» (16+).
9.25 «Мамы» (16+).
11.30 «Іван Царэвіч і Шэры Воўк» (6+).
13.05 «Іван Царэвіч і Шэры Воўк-2» (6+).
14.25 «Іван Царэвіч і Шэры Воўк-3» (6+).
15.55 «З Новым годам, мамы!» (16+)
17.30 «Свята пад замком» (16+).
19.00 «Вася не ў сабе» (16+).
20.45 «Змешаныя пачуцці» (16+).
22.25 «Помню — не помню!» (16+)
23.50 «За Палыча!» (16+)
1.30 «Несмяротныя» (16+).
3.15 «На Дзерыбасаўскай добрае надвор'е, або На Брайтан-Біч ізноў ідуць дажджы» (16+).
4.45 «Пеця і Чырвоная Шапачка». М/ф (6+).
5.00 «Кветачка-Сямікветачка» (6+).

ЯСНАе

5.15 Маст. фільм «Геракл. Пачатак Легенды» (12+).
6.55 Маст. фільм «Найлепшы сябар» (12+).
8.35 «Тэхналогіі».
9.00 «Раніца ЯСНАЯ».
10.05 Маст. фільм «Казка пра дванаццаць месяцаў» (12+).
11.15 Мультфільм «Тры волаты і Шамаханская царыца» (12+).
12.40 Хакей. BETERA-Экстраліга. «Магілёў» — «Брэст».
15.00 Дак. серыял «Хронас».
15.20 Маст. фільм «Леў Яшын: варатар маёй мары» (6+).
17.15 Маст. фільм «Рыдзік» (16+).
19.15 Маст. фільм «Класік» (16+).
21.00 «Мой горад з Марынай Грыцук».
21.20 Маст. фільм «Бабло» (16+).
22.55 Маст. фільм «Мяне завуць Арлекіна» (16+).
1.05 Маст. фільм «На другім беразе» (12+).
3.05 Серыял «Руіны страляюць» (12+).

Звязда

6.00, 7.15, 8.45, 14.50, 17.20 «Вайна. На заходнім напрамку». Маст. фільм (16+).
8.25 «Лампада». Духоўна-асветніцкая праграма.
10.05, 10.55, 18.35, 19.25 «Смерць шпіёнам. Лісіная нара». Серыял (12+).
11.45, 14.00, 20.15, 22.30 «Замах». Серыял (16+).
23.15 «Карэя. Маўчаць — не значыць забыцца». Дак. фільм (12+).
23.45 «Ілья Мурамец». Перарваны палёт». Дак. фільм (12+).
0.15 «Доктар Слон. Стаўка на чырвонае». Дак. фільм (12+).
0.45 «Контрразведка. Рассакрэчаны фронт». Дак. фільм (12+).
1.15 «Маленькія салдаты вялікай вайны». Дак. фільм (12+).
1.45 «Палескі кацёл. Армія асуджаных». Дак. фільм (12+).
2.15 «Бітва за Кобрын. Заложнікі сакрэтнага пакта». Дак. фільм (12+).
2.45 «Беларускі вердыкт. Сябры і ворагі Фрыца Шменкеля». Дак. фільм (12+).
3.15 «Джульбарс і Дзіна. Сабакі службы «Д». Дак. фільм (12+).
3.45 «Дзве гісторыі, адзін Афганістан». Дак. фільм (12+).
4.10 Перапынак у вяшчанні.

У праграме магчымыя змяненні.
Перадрукоўка праграмы забароненая.
[СЦ] – фільм транслюецца са скрытымі субцітрамі.

Беларусь 1

6.00 Меладрама «Правінцыялка» (12+).
7.45 Клуб рэдактараў (16+).
8.50 Слова Архіепіскапа Іосіфа Станеўскага на свята Святога Сямейства.
9.00, 12.00, 15.00, 19.00 Навіны.
9.20 «Арсенал» (12+).
9.50 Фэнтэзі «Мая мама — робат» (12+).
12.20 Навіны. Цэнтральны рэгіён.
12.45, 22.35 Меладрама «Кахаць вората» (12+).
14.50 Беларуская суперхжанчына.
15.25 Вакол планеты.
16.05, 19.10 Меладрама «Я ўсё пачну спачатку» (12+).
20.40 Навіны надвор'я.
21.00 Галоўны эфір.

АНТ

7.00, 9.00, 16.00 [СЦ] Нашы навіны.
7.10 «Народны ДАСТ» (16+).
7.45 «Смех з дастаўкай дадому» (12+).
8.05 Да юбілею Міхаіла Баярскага. «Шмат гадоў я не сплю па начах» (12+).
9.10 «Метэагід».
9.35 «Здароўе» (16+).
10.40 «Народны кухар» (12+).
12.00 Камедыя «Ёлкі-іголкі» (12+).
14.00, 16.20 Серыял «Чужая сям'я» (12+).
18.00 «Адзін у адзін» (16+).
20.00 Контуры.
21.15 Серыял «Памылка маладосці» (16+).
0.55 «Што? Дзе? Калі?» (16+)
2.00 Заканчэнне эфіру.

СТБ

6.55 Маст. фільм «Той самы Мюнхгаўзен» (12+).
9.20 «Беларуская суперхжанчына».
9.30 «17 імгненняў краіны».
10.00 Ток-шоу «Вялікі горад».
10.30, 13.30, 16.30 Навіны «24 гадзіны».
10.40 Дак. праект «Загадкі гісторыі» (12+).
11.35 «Неўскі. Цень Архітэктара». Серыял (16+).
13.45, 17.00, 21.15 «Неўскі. Паляванне на Архітэктара». Серыял (16+).
16.45 «Сенат».
19.30 «Тыдзень».
20.50 «Слова і справа».
21.00 «Спорт-таймер».
23.15 Дак. праект «Неверагодная навука» (12+).

МІР

5.00 М/ф (6+).
8.15 «Зігзаг поспеху». Камедыя (16+) [СЦ].
10.00, 16.00 Навіны (бягучы радок).
10.10 Маст. фільм «Снежная каралева» (6+).
11.55 Маст. фільм «Чароўная лямпа Аладзіна» (6+).
13.35 Маст. фільм «Стары Хатабыч» (6+).
15.20, 16.15 Маст. фільм «Казка пра страчаны час» (6+) [СЦ].
17.15 «Цацка». Камедыя (16+) [СЦ].
19.00 Серыял «Гардэмарыны, наперад!»1—4-я серыі (16+) [СЦ].
0.45 Маст. фільм «Гэта вясёлая планета» (16+).
2.15 «Наша кіно. Гісторыя вялікай любові» (16+).
3.30 М/ф (6+).

Першы Інфармацыйны

5.00, 5.30, 8.40, 9.25, 10.30, 11.30, 12.25, 13.30, 14.40, 15.35, 17.30, 20.00, 20.30, 21.00, 22.00, 23.00, 1.00, 3.00 Навіны. Дайджэст.
5.05, 5.35, 6.15, 7.10, 8.10, 14.50, 16.50, 0.25, 1.05, 2.20, 3.05, 4.20 Дзень спорту.
5.15, 6.40, 10.10, 17.35, 20.05 Спецыяльны рэпартаж (12+).
5.45, 7.45, 8.45, 11.35, 14.25, 15.20, 22.15, 23.15 Актуальнае інтэрв'ю (12+).
6.00, 0.00 Гімн.
6.05, 6.30, 7.00, 7.30, 8.00 Выніві тыдня.
6.25, 7.20, 9.20, 12.55, 19.45 Сусветная навука (12+).
7.15, 12.30, 17.55, 19.50 Аўтарскі погляд (12+).
8.20, 9.30, 10.35, 13.35, 19.15, 21.15, 22.30, 23.30, 3.10, 4.25 Тэлефільм (12+).
9.00, 10.00, 11.50, 12.00, 13.00, 14.00, 15.00, 15.40, 17.00, 19.00 Навіны.
11.00, 14.05, 0.30 Навіны. Цэнтральны рэгіён.
11.20, 14.45 Вам тэлеграм (12+).
12.35, 15.45, 18.45, 1.10 Твой горад (12+).
13.20, 17.20, 19.10, 21.55, 0.50, 3.50 Громаў LIVE (12+).
16.00, 18.00 Вакол планеты (12+).
18.40, 22.55 Баявое дзяжурства (12+).
20.35 Зразумелая палітыка (12+).
0.05, 2.00, 4.00 Галоўны эфір.
1.30, 2.30 Дак. фільм (12+).

РТР—Беларусь

7.00 Маст. фільм «Пакуль шлюб не разлучыць нас» (16+).
10.15 «Рэцэпт сапраўднага беларуса».
11.00, 16.00 Весткі.
11.35 «Свае».
11.50 «Вялікія перамены».
13.00 «У пошуках ісціны».
14.00 Маст. фільм «Моцная слабая жанчына» (16+).
15.40 Гумарыстычная праграма.
16.30, 19.10 «Песні ад усёй душы» (12+).
17.30 «Усерасійскі адкрыты тэлевізійны конкурс юных талентаў «Сіняя птушка». Фінал.
20.00 Весткі тыдня.
21.00 «Акцэнты».
22.00 «САСС упаўнаважаны заявіць».
22.55 Масква. Крэмль. Пуцін.
23.30 «Нядзельны вечар з Уладзімірам Салаўёвым» (12+).

НТБ—Беларусь

6.10 «Астрапрагноз».
6.15 Майстар-клас: як гэта зроблена? (6+)
6.50 Сэнс жыцця (12+).
7.20 Беларусы (6+).
8.00, 10.00, 16.00 Сёння.
8.20 «Навука побач» (6+).
8.55 Беларуская суперхжанчына.
9.05 VeloLove (6+).
9.25 «Ежа хоць куды» (6+).
10.20 Сямейная справа (6+).
10.40 «Кватэрнае пытанне.by» (12+).
11.20 «Першая перадача» (16+).
11.55 «Цуд тэхнікі» (12+).
12.45 «Дачны адказ» (0+).
13.45 «НашСпажыўНагляд» (16+).
14.40 Час выбраў нас (12+).
16.20 «Следства вялі...» (16+)
18.05 «Новыя рускія сенсацыі» (16+).
19.00 «Выніві тыдня».
20.20 Шоу «Аватар» (12+).
22.40 «Зоркі сышліся» (16+).

Беларусь 3

7.10 «Залатая антылопа». Мультфільм (0+).
7.40 «Веды ў кубе». Тэлевіктарына.
8.20 «Казка пра цара Салтана». Маст. фільм (6+) (СЦ).
9.50 «Наперад у мінулае».
10.25 «Беларуская кухня». Качка з мёдам (СЦ).
10.55 «Нацыянальны хіт-парад».
11.50 «Культурны тыдзень».
12.30 «Спяваю і ўсё паспяваю».
12.50 «Стары Хатабыч». Маст. фільм (6+) (СЦ).
14.20 «Марафон адзінства». Гала-канцэрт калектываў мастацкай творчасці (г. Мазыр).
17.00 «Суперлато». Прамы эфір.
17.30 «Кадры жыцця». Спявачка, кампазітар Ганна Благава.
18.25 «Старыя-разбойнікі». Маст. фільм (12+) (СЦ).
20.00 «Культурны тыдзень».
20.40 «Калыханка» (0+).
21.05 «Спортлато-82». Маст. фільм (12+) (СЦ).
22.40 «Легенды эстрады». Міхаіл Фінберг.
23.20 Нацыянальны акадэмічны канцэртны аркестр Беларусі імя М. Я. Фінберга. Канцэрт «Музыка па-за часам».

Беларусь 5

6.50 Змешаныя адзінаборствы. AMC Fight Night.
8.15 Агляд НХЛ.
8.55 Хакей. КХЛ. «Ак Барс» — «Трактар» (Чалябінск).
10.50 Канькабежны спорт. Кубак садружнасці. Мінск.
11.45 Хакей. Чэмпіянат Беларусі. «Нёман» (Гродна) — ХК «Віцебск».
14.00 Хакей. КХЛ. «Віцязь» (Маскоўская вобл.) — «Спартак» (Масква). У перапынку — «Спорт-цэнтр».
16.20 Гульні «навырост».
16.50 Авертайм: КХЛ.
17.05 Хакей. КХЛ. «Дынама-Мінск» — «Лакаматыў» (Яраслаўль). У перапынках — «Авертайм: КХЛ».
19.30 Валейбол. Кубак Беларусі. Жанчыны. Фінал.
21.30 Спорт-цэнтр.
21.40 Выніві года.
22.20 Канькабежны спорт. Кубак садружнасці. У перапынку — «Спорт-цэнтр».

Беларусь 2

6.00 «Уключайся. Найлепшае за тыдзень» (12+).
9.00, 10.35, 16.10 Тэлебарометр.
9.05 «На нажах» (16+).
10.05 Я з вёскі (12+).
11.05 Смачна есці (12+).
11.50 «Дзіця з пекла» (16+).
13.00 «Дарослым не зразумець» (12+).
13.55 «Мама дарагая!» (16+)
15.10 Дак. цыкл «10 самых...» (16+)
15.40 «Карысная праграма» (16+).
16.15 Камедыя «Булкі» (16+).
18.05 «Уральскія пельмені. Найлепшае» (16+).
19.20 Меладрама «Жасмін» (16+).
21.10 Спортлато 5 з 36, КЕНА.
21.15 Камедыя «ІП Пірагова» (16+).

8 канал

7.00 «Надвор'е» + «Эрана».
7.05, 14.50 Мультпарад (6+).
7.20 «Гатуй як шэф» (12+).
7.55, 18.50, 21.00 Надвор'е.
8.00 Любімае кіно: «Дэрсу Узала» (12+).
10.20 «Паляванне і рыбалка» (16+).
11.00 Асалам алейкум, Беларусь!»
11.10 Серыял «Чараўнік».
13.00 Рэтра: «Блеф» (16+).
15.30 Серыял «Забароненае каханне» (16+).
17.00 Серыял «Стральцоў» (12+).
19.00 Серыял «Паляўнічыя на старажытнасці» (16+).
20.40 «Прыколы 13-й школы» (6+).
20.50 «Вечарніца» (6+).
21.05 Маст. фільм «Рабінзон Круза» (16+).
22.35 Дэтэктыў «12 разгневаных мужчын» (16+).
0.20 «Начны сеанс».
1.05 Перапынак у вяшчанні.

Культура

6.30 «Пешшу...» Масква барочная.
7.05 Легенды сусветнага кіно. Валянціна Сярова.
7.30 «Чорныя дзіркі. Белыя плямы».
8.10 Неўскі каўчэг. Тэорыя немагчымага. Марыя Ватсан.
8.40 «Людзі і манекены». Маст. фільм, 1-я серыя.
10.00, 12.30, 16.30, 19.30, 23.55 Навіны культуры.
10.15 «Назіральнік».
11.10 XX стагоддзе. «Радасць — гэта песня. Вялікі дзіцячы хор ЦТ і ВР».
12.45 Навіны. Падрабязна. АРТ.
13.00 Дыялогі аб жывёлах [СЦ].
13.40 «Першыя ў свеце». Дак. серыял.
14.00 «Вяртанне». Тэлеспектакль [СЦ].
15.25 «Агора». Ток-шоу.
16.45 «Пернікавы домік» [СЦ].
17.10 «Рассакрэчаная гісторыя» [СЦ].
17.40 Кіно аб кіно. «Чалавек-амфібія». Каханне з першага погляду» [СЦ].
18.20 «Апавяданні з рускай гісторыі».
19.50 «Жывы ў стагоддзях, мая Расія!»
22.00 «Стоп! Пашыта! Касцюм у кіно». Дак. серыял [СЦ].
22.25 «Д'артаньян і тры мушкецёры». Маст. фільм [СЦ].
0.20 «Тайна «Мулен Руж». Маст. фільм (16+).
1.45 «Эльдар Разанаў сярод сяброў». 1986 год.

Настальгія

6.00 «Сто пытанняў да дарослага». Вольга Аросева (16+).
6.35, 8.50, 11.30, 14.40, 15.40, 17.25, 21.40, 23.35, 0.55, 3.40, 5.30 Музычная настальгія (12+).
6.55 Маст. фільм «Шаўковыя панчохі» (16+).
9.00 «Быў час» (16+).
10.00, 16.00, 22.00, 4.00 «Народжаныя ў СССР» (16+).
11.00, 17.00, 23.00, 5.00 «Блеф-клуб» (16+).
12.00 Маст. фільм «Зямля дрыжыць» (16+).
15.00, 21.00, 3.00 «Мінулы час» (12+).
18.00 Маст. фільм «Усё пра Еву» (18+).
20.25 Дак. фільм «Савецкія хакеісты» (16+).
0.00 «Да і пасля...» Год 1984-ы. АляксандрРазенбаум (16+).
1.10 Маст. фільм «Чым больш, тым весялей» (16+).

EuroSport 1

3.30 Аўтагонкі на вынослівасць. FIA WEC (16+).
6.00, 18.15, 22.00, 2.00 Снукер. Чэмпіянат свету (6+).
8.00 Тэніс. Australian Open (6+).
10.30, 16.00 Горныя лыжы. Санкт-Морыц (16+).
11.15, 11.45, 15.15, 0.00 Горныя лыжы. Альта-Бадзія (16+).
13.30, 16.30 Біятлон. Ансі. Мужчыны (6+).
14.15, 17.15 Біятлон. Ансі. Жанчыны (6+).
20.00, 0.30 Велакрос. Superprestige. Жанчыны (16+).
20.30, 1.15 Велакрос. Superprestige. Мужчыны (16+).
21.30 Тэкбол. Тэлечасопіс Teqball Show (6+).

Кінакамедыя

1.00 «Жалезнае неба-2». Баявік (16+).
2.30 «Прытварыся маёй жонкай». Меладрама (12+).
4.30 «Нянькі». Камедыя (12+).
6.15 «Рэальныя хлопцы». Драма (16+).
8.00 «На Рублі без рубля». Камедыя (18+).
10.10 «Выдатніца лёгкіх паводзін». Драма (18+).
11.55 «Пара з будучыні». Камедыя (12+).
13.50 «Бумеранг». Камедыя (18+).
15.50 «Вясельны перапалох». Камедыя (16+).
17.45 «Вельмі дрэнная настаўніца». Камедыя (18+).
19.30 «Непаслушнік». Камедыя (12+).
21.40 «Сэрцаедкі». Камедыя (18+).

ТБ3

6.00 Калекцыя «Беларусьфільма» (12+).
10.35 «Паглядзім» (12+).
11.10 «10 самых» (16+).
11.45 «Сны» (16+).
12.40, 18.25, 2.50 «Сляпая» (16+).
14.05, 19.50, 3.40 «Варажбітка» (16+).
15.40 «Новыя містычныя гісторыі» (16+).
16.40 «Дзікунка-2» (16+).
21.30 «Непрыгожая сяброўка». Маст. фільм (16+).
23.35 «Сышчыцы». Маст. фільм (16+).
0.40 «Чалавек, які змяніў усё». Маст. фільм (16+).
4.30 «Суд ідзе» (16+).

ТБ1000

5.45 Шукаю сябра на канец свету (16+).
7.15, 23.20 Забойствы ў ... (16+)
9.10 Пампеі (12+).
11.05 Падзенне Месяца (16+).
13.35 «2012» (16+).
16.35 Цёмныя воды (16+).
19.05 Мяжа рызыкі (16+).
21.15 Параноя (12+).
1.15 Джобс. Імперыя спакусы (12+).
3.15 Выпадковы раман (16+).
5.00 Амелі (16+).

ТБ1000 Рускае кіно

5.30 «Тры каты» (6+).
6.05 «Смяшарыкі» (6+).
6.50 «Царэўны» (6+).
7.35 «Бой з ценем» (16+).

10.05 «Бой з ценем-2. Рэванш (16+).
12.40 «Бой з ценем 3D. Апошні раунд» (16+).
15.00 «Мужчына ў маёй галаве» (16+).
17.20 «SOS, Дзед Мароз, або Усё спраўдзіцца!» (16+).
19.00 «Мая жудасная сястра» (6+).
20.30 «Мая жудасная сястра-2» (6+).
22.05 «Дзяўчынка Ніна і выкрадальнікі піяніна» (6+).
23.45 «Кур'ер з «Раю» (16+).
1.25 «Бабло» (16+).
2.55 «Жмуркі» (16+).
4.40 «Вяртанне блуднага папугая» (6+).
5.10 «Брыдкае качаня» (6+).

ЯСНАе

5.10 Маст. фільм «Вышыня 89» (12+).
6.55 Серыял «Дзяржаўная граніца. «За парогам перамогі» (12+).
9.15 «Паедзем пагудзім».
10.10 Дак. фільм «Савецкія мафіі. Маці ўсіх злачынстваў» (16+).
10.55 Серыял «Крэпасць Бадабер» (16+).
12.40 Серыял «Мянтоўскія войны-8» (16+).
14.16 Серыял «Мажор-3» (16+).
15.55 Серыял «Неўскі-4. Цень Архітэктара» (16+).
17.40 Серыял «Батальён» (16+).
19.20 Серыял «Брат за брата» (12+).
21.00 «Ясна аб футболе».
21.35 «Ясна аб хакеі».
22.10 Серыял «Гарачая кропка-2» (16+).
23.55 Дак. фільм «Лахва. Цана свабоды» (12+).
0.40 Маст. фільм «Ідзі і глядзі» (16+).
3.00 Дак. фільм «Пясняр. Сэрцам і думамі» (12+).
3.40 Серыял «Воўчае сонца» (16+).

ЗВЯЗДА

6.00, 6.00 «Талаш». Серыял (12+).
7.50, 9.20 «Полымя над попелам». Серыял (12+).
10.50, 13.25 «Ваенная разведка. Заходні фронт». Серыял (16+).
14.20 «Знак бяды». Маст. фільм (12+).
16.55, 23.30 «Гарады-героі. Новарасійск». Дак. фільм (12+).
17.45, 18.40 «Разведчыцы». Серыял (16+).
19.30, 23.00 «168 гадзін».
20.00, 20.50 «Канвой PQ-17». Серыял (12+).
21.45 «Чырвоны колер папарацi». Маст. фільм (12+).
0.20 «Георгій Жукаў. Пастка для камкора». Дак. фільм (12+).
0.50 «Беларускі вердыкт. Сябры і ворагі Фрыца Шменкеля». Дак. фільм (12+).
1.20 «Джульбарс і Дзіна. Сабакі службы «Д». Дак. фільм (12+).
1.50 «Бабруйскі вузел. Ліквідацыя». Дак. фільм (12+).
2.20 «Віцебшчына. Партызанскі край».
2.50 «Лета 41-га». Дак. фільм (12+).
4.05 Перапынак у вяшчанні.

У праграме магчымыя змяненні. Перадрукоўка праграмы забароненая. [СЦ] – фільм трансліруецца са скрытымі субцітрамі.

Беларусь 1

6.00, 7.15, 8.20 Добрай раніцы, Беларусь!
7.00, 9.00, 12.00, 15.00, 19.00 Навіны.
8.00 Навіны (з сурдаперакладам).
8.15 Зона Х. Крымінальная хроніка (16+).
9.15 «Здорава здаровым быць!» (6+) (СЦ)
10.10 Дэтэктыў «След» (16+).
11.05 Беларусь стваральная (12+).
11.20 Час выбраў нас (12+).
12.25 «Скажынемаўчы».
13.25, 15.25 Меладрама «Дзеля жыцця» (12+).
15.15, 18.45 Навіны рэгіёна.
17.45 Беларуская часінка.
19.10 Меладрама «Незнаёмка ў люстэрку» (16+).
20.55 «Фактар.BY». Дзённік.
21.00 Панарама.
21.45 Святочнае Богаслужэнне на Раство Хрыстова. Прамая трансляцыя.
23.30 Калядная служба з Ватыкана з удзелам Папы Францыска.
0.30 Меладрама «Таемны Санта» (16+).

АНТ

6.00, 7.15, 8.15, 9.10 «Наша раніца».
7.00 (з сурдаперакладам), **8.00** (з сурдаперакладам), **9.00** (з сурдаперакладам), **11.00, 13.00, 16.00, 18.00** [СЦ], **20.30** Нашы навіны.
7.10, 8.10 «Трывожная кнопка» (16+).
10.00 «Прапаганда» (16+) [СЦ].
10.20 «Жыць здорава!» (16+)
11.15 «Модны прыгавор» (6+).
12.20, 13.15, 22.35 Серыял «Цешчыны бліны» (16+).
15.00 «Давай пажэнімся!» (16+)
16.20 «Мужчынскае/Жаночае» (16+).
17.20, 18.20 Інфармацыйны канал (16+).
19.00 «Няхай гавораць» (16+).
20.10 Вячэрнія навіны.
21.20 Серыял «Камбінацыя» (16+).
0.25 Час.
1.10 Заканчэнне эфіру.

СТБ

6.00, 6.40, 7.45, 8.40 «Раніца СТБ».
6.30, 7.30, 8.30, 10.30, 13.30, 16.30, 19.30, 22.30 Навіны «24 гадзіны».
9.00 «Рашэнне ёсць! Дэпутацкі адказ».
9.30 Ток-шоу «Па сутнасці».
10.40 Дак. праект «Неверагодная навука» (12+).
13.50 «Ліхач». Серыял (16+).
16.50 «Міншчына».
17.00 «Ваенная паліцыя». Серыял (16+).
19.00 «17 імгненняў краіны».
20.15 «Займальная палиталогія».
20.25, 23.05 «СТБ-спорт».
20.35 «Сталічныя падрабязнасці».
20.45 «Неўскі. Паляванне на Архітэктара». Серыял (16+).
23.20 «Азаронак. Напрамую».
0.50 Маст. фільм «Звычайны цуд» (12+).

МІР

5.00 М/ф (6+).
5.15 Маст. фільм «Садко» (12+) [СЦ].
6.40 Маст. фільм «Прыгоды Буратіна» [СЦ].
9.30, 10.10 Серыял «Корцік».
10.00, 16.00, 18.30 Навіны (бягучы радок).
14.00, 16.15 Серыял «Бронзавая птушка».
18.50 «Гульня ў кіно». Навагодні выпуск (16+).
19.30 «Гульня ў кіно». Чэмпіянат свету». Навагодні выпуск (16+).
20.15 Маст. фільм «Карнавал» (16+).
23.20 Маст. фільм «Мэры Попінс, да пабачэння» [СЦ].
2.05 Дак. фільм «Тайны часу. У пачатку было слова» (12+).
2.50 «Наша кіно. Гісторыя вялікай любові» (16+).
3.40 М/ф (6+).

Першы Інфармацыйны

5.00, 5.25, 6.05, 6.30, 7.45, 8.50, 9.45, 10.30, 11.30, 12.25, 13.40, 14.35, 15.00, 15.35, 17.40, 20.00, 20.30, 21.00, 22.00, 23.00, 0.05, 1.00, 2.00, 3.00, 4.00 Навіны. Дайджэст.
5.10, 5.40, 6.15, 6.40, 14.40 Навіны эканомікі (12+).
5.20, 5.50, 6.25, 7.40, 14.50, 18.50, 0.15, 1.10, 2.10, 3.10, 4.10 Дзень спорту.
5.45, 6.50, 7.55, 8.45, 9.50, 10.20 Прэс-агляд (12+).
6.00, 0.00 Гімн.
7.00, 8.00, 8.40, 9.00, 10.00, 11.00, 11.55, 12.00, 13.00, 14.00, 15.40, 16.00, 17.00, 18.30, 19.00, 19.50 Навіны.
9.40, 18.40 Баявое дзяжурства (12+).
10.05, 17.45, 3.30 Спецыяльны рэпартаж (12+).
10.35 Зразумелая палітыка (12+).
11.05, 11.35, 14.05, 21.15 Тэлефільм (16+).
12.30, 1.30, 2.30 Дак. фільм (12+).
13.35 Прэс-агляд.
13.45, 15.20, 18.15, 20.05, 22.15, 23.15, 0.35 Актуальнае інтэрв'ю (12+).
14.20, 18.35, 21.55 Аўтарскі погляд (12+).
16.05 Час выбраў нас! (12+)

18.00 Навіны рэгіёна.
19.35, 20.35, 22.35, 0.20, 1.15, 2.15, 3.15, 4.15 Сфера інтарэсаў (12+).
22.50, 0.50, 3.45 Навіны-сеткі (12+).
23.30, 4.30 Спорт-кадр (12+).

РТР—Беларусь

6.00, 9.00, 10.00, 11.30, 14.30, 17.30, 21.00, 23.00 Беларусь. Навіны.
6.05 «Новая раніца».
9.05, 10.05 Серыял «Райскі» (16+).
11.00, 14.00, 17.00 Весткі.
11.40 «САСС упаўнаважаны заявіць».
12.40 Гумарыстычная праграма (16+).
12.50 «Кропкі над «і» (16+).
14.40, 17.40 Серыял «Тайны следства» (16+).
15.30 «60 хвілін».
18.45 «Малахаў» (16+).
21.30, 23.15 Серыял «Апошні волат. Спадчына» (6+).
0.00 «Вечар з Уладзімірам Салаўёвым» (12+).

НТБ—Беларусь

6.10 «Астрапрагноз».
6.15, 7.10, 13.20, 22.45, 23.40 Сёння. Галоўнае.
6.20 «Здорава здаровым быць!» (6+)
7.25 «Маршрут пабудаваны» (12+).
8.00, 10.00, 13.00, 16.00, 19.00 Сёння.
8.25 Зразумелая палітыка.
8.40, 21.25 «НЗ.by».
9.00, 10.35 Серыял «Вуліцы разбітых ліхтароў» (16+).
12.30 «Проста і смачна» (6+).
13.25 «Надзвычайнае здарэнне».
13.55 «За гранню» (16+).
14.55 «ДНК» (16+).
16.35, 20.00 Галоўнае. Сёння. Беларусь.
16.50 Серыял «Пёс» (16+).
20.15, 21.45 Серыял «Плявака» (16+).
22.50, 23.55 Камедыя «Кантракт на каханне» (16+).

Беларусь 3

7.00 «Дабранак».
7.35 «Беларуская кухня». Прасферны (СЦ).
8.05, 13.00, 17.00, 20.30, 22.55 «Навіны культуры».
8.15, 21.05 «Гэтыя вочы насупраць». Маст. фільм (16+) (СЦ).
10.05 «Я хачу гэта ўбачыць!» Ашмяны і Гальшаны (6+).
10.30, 17.10 «Прафесія — следчы». Маст. фільм (12+) (СЦ).
11.25 «Кадры жыцця». Дырыжор, заслужаны дзеяч мастацтваў Рэспублікі Беларусь Аляксандр Крамко (СЦ).
12.20 «Асобы». Адам Міцкевіч.
12.30 «Беларуская кухня». Суп з трусіцыны з клёцкамі (СЦ).
13.10 «Легенды кіно». Ірына Скобцава (12+) (СЦ).
13.50 «Зігзаг удачы». Маст. фільм (12+) (СЦ).
15.15 Міжнародны музычны фестываль «Залаты шлягер — 2023». Канцэрт «Мы выбіраем жыццё».
18.05 «Легенды эстрады». Кампазітар, народны артыст Беларусі Эдуард Ханок.
18.50 «Тры плюс два». Маст. фільм (12+) (СЦ).
20.40 «Калыханка» (0+).
23.10 «Раство вакол нас». Канцэрт хору і сімфанічнага аркестра Белтэлерадыёкампаніі.

Беларусь 5

6.55 Хакей. КХЛ. «Сібір» (Навасібірск) — «Адмірал» (Уладзівасток).
8.55 VeloLove.
9.15, 17.05 Героі.
10.00 Хакей. КХЛ. «Металург» (Магнітагорск) — «Авангард» (Омск).
11.55 Як гэта было.
12.25 Баскетбол. Адзіная ліга. «Зеніт» (Санкт-Пецярбург) — «Уралмаш» (Екацярынбург).
14.15 Вялікі спорт.
15.00 Змешаныя адзінаборствы. АСА Янг Ігл. Грозны.
17.50 Хакей. Чэмпіянат Беларусі. «Металург» (Жлобін) — «Юнацтва-Мінск». У перапынку — «Спорт-цэнтр».
20.10 Хакей. Чэмпіянат Беларусі. «Дынама» (Маладзечна) — «Шахцёр» (Салігорск). У перапынках — «Спорт-цэнтр».
22.30 На мяжы фолу. Футбольны агляд.
23.55 Еўрагалы. Футбол без меж.
0.55 Спорт-кадр.

Беларусь 2

6.00 «Уключайся!» (12+)
10.00, 16.55 Тэлебарометр.
10.05 Дэтэктыў «Марозава» (16+).
12.15 Дэтэктыў «Цудоўная пяцёрка» (16+).
13.05 Суд вырашыць (16+).
14.10 «Сляпая» (16+).
14.45 «На нажах» (16+).
15.55 Нічога сабе ньюз (12+).
16.00 «ПІН_КОД» (12+).
17.00 Камедыя «Філатаў» (16+).
18.30 Скетчкам «Сторыз» (16+).
19.25 Фільм-казка «Лятучы карабель» (6+).
21.10 Спортлато 6 з 49, КЕНА.
21.15 Камедыя «Мой тата не падарунак» (12+).
23.15 Дак. цыкл «10 самых...» (16+)

8 канал

7.00, 15.20 «Надвор'е» + «Эран».
7.05 Мультпарад (12+).
8.25 «Гатуй як шэф» (12+).
8.35 Маст. фільм «Адной чы праз дваццаць гадоў» (12+).
9.50, 11.50, 19.00, 21.00 Надвор'е.
10.00, 12.00 Меладрама «Суботняя жонка» (16+).
13.50 Вельмі старое кіно: «Цырк» (12+).
15.25 Канцэртная праграма «Пэпі доўгая панчоха».
17.10 Драма «Радавы Чэрын» (12+).
18.50 Асалам алейкум, Беларусь!
19.05 Камедыя «Ноч у музеі» (12+).
20.50 «Вечарніца» (6+).
21.05 «Фэшн is my прафэшн» (16+).
21.20 Маст. фільм «Шчаслівага Раства» (16+).
23.15 Дэтэктыў «Дваццаць адзін» (16+).
1.15 Перапынак у вяшчанні.

Культура

6.30 «Пешшу...» Масква дваранская.
7.05 Легенды сусветнага кіно. Міхаіл Калатозаў.
7.35 Шукальнікі. «Загадка «Дома пад чаркай».
8.20 «Старшая сястра». Маст. фільм [СЦ].
10.00, 12.30, 16.30, 19.30, 23.55 Навіны культуры.
10.15 «Сюжэты зімовай Тарусы». Дак. фільм.
11.15, 1.45 XX стагоддзе. «Вакол смеху». 1981 год.
12.45 Дыялогі аб жывёл [СЦ].
13.25 «Стоп! Пашыта! Касцюм у кіно». Дак. серыял [СЦ].
13.55 «Д'артаньян і тры мушкецёры». Маст. фільм [СЦ].
15.10 Раман у камені.
15.40 «Атамны дырэктар. Леў Рабеў». Дак. фільм [СЦ].
16.45 «Забытае рамяство». Дак. серыял. «Кандуктар».
17.05 «Добры дзень, Масква!» Маст. фільм.
18.45 «Заўтра не памрэ ніколі». Дак. серыял [СЦ].
19.45 Шукальнікі. «Адыгея. Сакрэты доўгажыхароў» [СЦ].
20.35 «Страсці па Андрэі». Маст. фільм [СЦ].
0.15 «Тайна Сарбоны». Маст. фільм (16+).

Настальгія

6.00 «Сто пытанняў да дарослага». Галіна Волчак (16+).
6.35, 8.40, 9.40, 11.30, 13.00, 15.40, 17.30, 20.00, 23.25, 0.35, 2.40, 3.40, 5.30 Музычная настальгія (12+).
7.00 Маст. фільм «Бо ты мая» (16+).
9.00, 15.00, 3.00 «Мінулы час» (12+).
10.00, 16.00, 22.00, 4.00 «Народжаныя ў СССР» (16+).
11.00, 17.00, 23.00, 5.00 «Блеф-клуб» (16+).
12.00 «Да і пасля...» Год 1987-ы. Уладзімір Жырыноўскі (16+).
13.15 Маст. фільм «Бандыт, які цалуецца» (16+).
18.00 Маст. фільм «Папялушка». 1947 год (12+).
19.25 «Каралі эпізоду». Юрый Бялоў (16+).
20.15 «Ад смешнага да вялікага». Аркадзь Арканаў» (16+).
21.00 «Быў час» (16+).
0.00 «Каралі эпізоду». Марыя Скварцова (16+).
1.00 Маст. фільм «Перамагчы цемру» (16+).

EuroSport 1

3.30 Тэніс. Australian Open (6+).
6.00, 2.00 Снукер. UK Championship (6+).
8.00 Аўтагонкі на вынослівасць. FIA WEC (16+).
10.30 Горныя лыжы. Альта-Бадзія (16+).
11.00 Горныя лыжы. Санкт-Морыц (16+).
11.45, 15.00, 23.30 Горныя лыжы. Семерынг.
13.15, 22.30 Горныя лыжы. Бормія.
16.00, 16.15, 1.00 Лыжныя гонкі. Тоблах (6+).
18.15 Скачкі на лыжах з трампліна. Оберстдорф.
20.00, 21.15, 0.00, 0.30 Біятлон. Гельзенкірхен.

Кінакамедыя

0.25 «Часова цяжарная». Камедыя (18+).
1.55 «Мужчына па выкліку-2». Камедыя (18+).
3.20 «Фантоцці». Камедыя (16+).
5.15 «Другі трагічны Фантоцці». Камедыя (16+).
7.25 «Бумеранг». Камедыя (18+).
9.25 «Пара з будучыні». Камедыя (12+).
11.20 «Рэд». Камедыя (16+).
13.25 «Рэд-2». Баявік (16+).
15.30 «Рэальныя хлопцы». Драма (16+).
17.15 «Правілы здыму: метад Хітча». Камедыя (16+).
19.30 «Нешчаслівыя». Камедыя (16+).
21.05 «Прытварыся маёй жонкай». Меладрама (12+).
23.15 «Starперцы». Камедыя (18+).

ТБ3

6.00 Калекцыя «Беларусьфільма» (12+).
10.10 Калекцыя «Беларусьфільма». «Аліўе» (12+).
11.55 «Новыя містычныя гісторыі» (16+).
12.55 «Выбіраю тату» (16+).
13.45 «Паглядзім» (12+).
14.15 «Дзённік экстрасэнса» (16+).
17.00 «Эйс Вентура-2. Калі кліча прырода». Маст. фільм (12+).
18.40, 1.25 «Тыя, якія вярнуліся» (16+).
19.40, 3.05 «Канец гульні». Маст. фільм (16+).
23.10 «Місія невыканальная-3». Маст. фільм (16+).
2.15 «Новыя містычныя гісторыі» (16+).

ТВ1000

5.45 Пампеі (12+).
7.35 «2012» (16+).
10.30, 23.00 Забойствы ў ... (16+)
12.30, 2.35 Манахіні на ўцёках (16+).
14.25 Мяжа рызыкі (16+).
16.35 Джобс. Імперыя спакусы (12+).
19.00 Вельмі дрэнныя матулі (16+).
20.55 Вельмі дрэнныя матулі-2 (16+).
1.00 Шукаю сябра на канец свету (16+).
4.05 Том, які гаворыць, і сябры (6+).
4.25 Без тармазоў (16+).

ТБ1000 Рускае кіно

5.30 «Царэўны» (6+).
6.20 «Тры каты» (6+).
7.10 «Смяшарыкі» (6+).
8.20 «Навагодні перапалох» (16+).
9.55 «Прыстойныя людзі» (16+).
11.35 «Дзень горада» (16+).
13.10 «Сямейны бюджэт» (16+).
15.15 «Усё добра» (16+).
17.00 «Мой тата не падарунак» (16+).
19.00 «Мамы» (16+).
21.00 «Папы супраць мам» (12+).
22.45 «Жанчыны супраць мужчын» (16+).
0.20 «Джэнтльмены, удачы!» (16+)
2.00 «Цень. Узяць Гардзея» (16+).
3.20 «Бой з ценем 3D. Апошні раунд» (16+).
5.20 «Падарожжа мурашкі» (6+).

ЯСНАе

3.50 Маст. фільм «Проста Джэксан» (16+).
5.25 Маст. фільм «Астэрыкс і Абелікс у Брытаніі» (12+).
7.15 Маст. фільм «Калі б былі рыбы» (12+).
8.55 «На самай справе» (16+).
9.15 «Вось гэта кіно!»
9.45 Маст. фільм «Наследны прынц» (12+).
11.20 Мультфільм «Ілья Мурамец і Салавей Разбойнік» (12+).
12.40 Хакей. BETERA-Экстраліга. «Маладзечна — Хімік».
15.00 «Мой горад з Марынай Грыцук».
15.20 Маст. фільм «Містар Накаўт» (12+).
17.20 Маст. фільм «План уцёкаў» (16+).
19.20 Маст. фільм «Варашылаўскі стралок» (12+).
21.00 «Ясна аб кіберспорце».
21.30 Маст. фільм «Мангол» (16+).
23.25 Маст. фільм «Бумер» (16+).
1.20 Маст. фільм «Герой» (16+).
3.20 Маст. фільм «Сардэчна запрашаем у Рай» (16+).

ЗВЯЗДА

6.00 «Кітай. Засакрэчаная вайна». Дак. фільм (12+).
7.00 «Навіны».
7.20 «Полацкі кадэт». Спецыяльны праект (12+).
7.40 «Сакрэтны фарватар». Маст. фільм (12+).
8.55 «Порт». Маст. фільм (12+).
10.10, 12.40 «Разведчыцы». Серыял (16+).
13.30, 15.55 «Вайна. На заходнім напрамку». Маст. фільм (16+).
17.15, 18.05 «Смерць шпіёнам. Лісіная нара». Серыял (12+).
18.55, 21.10 «Замах». Серыял (16+).
21.55 «Дэжа вю». Мастацкі фільм (12+).
23.40 «Сяргей Вайцяхоўскі. Генерал без Радзімы». Дак. фільм (12+).
0.35 «Палескі кацёл. Армія асуджаных». Дак. фільм (12+).
1.05 «Аперацыя «Беразіно». Пастка для Скарцэні». Дак. фільм (12+).
2.00 «Азарычы. Ахвяры «Эскулапа». Дак. фільм (12+).
2.30 «Ілья Мурамец». Перарваны палёт». Дак. фільм (12+).
3.00 «Доктар Слон. Стаўка на чырвонае». Дак. фільм (12+).
3.30 «Ілжэпартызаны. Па легендзе Абвера». Дак. фільм (12+).
4.05 Перапынак у вяшчанні.

У праграме магчымыя змяненні. Перадрукоўка праграмы забаронена. [СЦ] – фільм трансліруецца са скрытымі субцітрамі.

Беларусь 1

6.20 Меладрама «Правінцыялка» (12+).
8.05 Існасць [СЦ].
8.30 Сэнс жыцця (12+).
9.00, 12.00, 15.00 Навіны.
9.20 «Добрай раніцы, Беларусь!» (12+)
10.10 Здароўе (12+) [СЦ].
10.55 Маршрут пабудаваны (12+).
11.25 «Саюзная сіла». Цыкл спецыяльных рэпартажаў (12+).
12.20 Зона Х. Вынікі тыдня (16+).
12.55, 23.25 Меладрама «Кахаць ворага» (12+).
15.20 Краіна.
15.50 Адзін дзень (12+).
16.20 Тайны следства (12+).
16.50 Меладрама «Ажаніся са мной» (16+).
18.45 «Марафон адзінства». Прамая трансляцыя з Мазыра (12+).
21.00 Панарама.
21.50 «Фактар.BY». Дзённік.
21.55 «Добры вечар!» (12+)

АНТ

7.00, 9.00, 16.00 [СЦ] Нашы навіны.
7.10, 9.10 «Наша раніца» ў суботу.
10.00 «Беларуская SUPER-жанчына» (12+).
10.10 «Трывожная кнопка» (16+).
10.40 «Белыя Росы» (12+).
11.15 Маст. фільм «Самая каханая» (16+).
13.30, 16.20 Серыял «Памылка маладосці» (16+).
18.00 «Народны ледніковы» (6+).
20.00 «Як паглядзець».
21.00 «Метэагід».
21.25 «Зорны шлях» (12+).
23.50 Серыял «Чужая сям'я» (12+).
3.00 Заканчэнне эфіру.

СТБ

6.00 Маст. фільм «Міміно» (12+).
7.40 «Анфас».
8.00 «Цэнтральны рэгіён».
8.30 Дак. праект (12+).
9.40 «17 імгненняў краіны».
10.10 «Ствараем разам».
10.30, 13.30, 16.30, 19.30 Навіны «24 гадзіны».
10.40 «Свае».
10.55 «Мінск і мінчане».
11.25 «У пошуках ісціны: рух — жыццё?»
12.10, 13.45, 16.45, 20.55 «Ваенная паліцыя». Серыял (16+).
20.20 «Палітыка без гальштукаў і купюр».
20.35 «Тайныя спружыны палітыкі».
20.45 «СТБ-спорт».
22.30 Дак. праект «Тайны космасу» (12+).
0.50 Дак. праект «Закрыты архіў» (12+).

МІР

5.00 М/ф (6+).
5.40 Маст. фільм «Сабака на сене» (16+).
8.05 Маст. фільм «Чароўная лямпа Аладзіна» (6+).
9.50, 10.10 Маст. фільм «Няўлоўныя мсціўцы» [СЦ].
10.00, 16.00, 18.30 Навіны (бягучы радок).
11.35 Маст. фільм «Новыя прыгоды няўлоўных» [СЦ].
13.15 Маст. фільм «Карона расійскай імперыі, або Зноў няўлоўныя» [СЦ].
16.15, 18.45 Серыял «Д'Артаньян і тры мушкецёры». 1-3-я серыі (16+) [СЦ].
21.55 «Піраты XX стагоддзя». Баявік (16+).
23.40 Маст. фільм «Помста і закон» (16+).
3.15 «Наша кіно. Гісторыя вялікай любові» (16+).
4.05 М/ф (6+).

Першы Інфармацыйны

5.00, 5.20, 6.05, 6.30, 7.00, 7.30, 8.00, 8.40, 9.30, 10.30, 11.00, 11.30, 12.25, 13.30, 14.40, 14.40, 15.35, 16.25, 17.30, 20.00, 20.30, 21.00, 22.00, 23.00, 1.00, 3.00 Навіны. Дайджэст.
5.10, 5.35, 6.15, 6.40, 7.10, 08.10, 14.50, 16.50, 18.50, 0.15, 1.05, 2.10, 3.05, 4.10 Дзень спорту.
5.45, 11.10, 16.35 Навіны-сеткі (12+).
6.00, 0.00 Гімн.
7.15, 7.45, 9.20, 10.10 Меркаванне клуба (12+).
8.20, 10.35, 13.35, 16.10, 18.30, 21.15, 22.35, 23.30, 0.20, 3.10, 4.30 Тэлефільм (12+).
8.45, 11.35, 15.20, 18.10, 20.05, 22.15, 23.15 Актуальнае інтэрв'ю (12+).
9.00, 10.00, 11.50, 12.00, 13.00, 14.00, 15.00, 15.40, 17.00, 18.25, 19.00, 20.20 Навіны.
9.40, 18.45 Баявое дзяжурства (12+).
9.45, 15.45, 17.35, 20.35, 23.45, 1.10, 4.15 Спецыяльны рэпартаж (12+).
11.20 Аўтарскі погляд (12+).
12.30, 14.10, 1.30, 2.30 Дак. фільм (12+).
13.20, 17.20, 0.50, 2.20, 3.50 Тэхнаполіс (12+).
14.05, 17.50, 19.50, 20.50, 21.55 Вам тэлеграм (12+).
16.00, 18.00, 0.05, 2.00, 4.00 Вынікі тыдня.
19.10 Вакол планеты.

РТР—Беларусь

7.00 «Новая раніца».
9.30 «Гісторыі Вялікай Краіны».
10.25 «Дакрананне да свята».
10.40 «Пуцёўка.BY».
11.00, 14.00, 17.00 Весткі.
11.30, 21.00 Беларусь. Навіны.
11.40 «Доктар Мяснікоў» (12+).
12.40, 14.30 Маст. фільм «Снег на галаву» (16+).
14.55 «Гумар! Гумар! Гумар!!!»
17.50 «Прывітанне, Андрэй!» (12+)
19.45 «Плюс-мінус».
21.30 Маст. фільм «Пакуль шлюб не разлучыць нас» (16+).
0.45 Маст. фільм «Ракавая жанчына» (16+).

НТБ—Беларусь

6.10 «Астрапрагноз».
6.15, 7.10 Сёння. Галоўнае.
6.20 «На тыдзень» (16+).
7.25 Беларусы (6+).
8.00, 10.00, 16.00 Сёння.
8.20 «НЗ.by. Час вынікаў».
8.50 Адзін дзень (12+).
9.25 «Проста і смачна» (6+).
10.20 Знак якасці (6+).
10.45 «Галоўная дарога» (16+).
11.20 «Жывая ежа» (12+).
12.20 «Кватэрнае пытанне» (0+).
13.25 «Паедзем, паядзім!» (12+)
14.30 Час выбраў нас (12+).
16.20 «Следства вялі...» (16+)
17.10 «Сакрэт на мільён» (16+).
19.00 «Цэнтральнае тэлебачанне».
20.15 «Заснавана на рэальных падзеях» (16+).
23.45 Камедыя «У зоне доступу кахання» (16+).

Беларусь 3

7.10 «Кот у ботах». М/ф (0+).
7.30 «У некаторым царстве». М/ф (0+).
8.00 «Сіла веры».
8.25, 16.05 «Навіны культуры».
8.35 «Стары Хатабыч». Маст. фільм (6+) [СЦ].
10.00 «Беларуская кухня». Пірог з ружамі [СЦ].
10.35 «Спяваю і ўсё паспяваю».
11.00 «То! Лато».
11.25 «Д'Артаньян і тры мушкецёры». Маст. фільм (12+) [СЦ].
15.40 «Навука побач» (6+).
16.15 «Легенды эстрады». Кампазітар, народны артыст СССР і Беларусі Ігар Лучанок.
17.00 «Неспакойнае сэрца». Канцэрт да 85-годдзя Ігара Лучанка.
18.55 «Спартлато-82». Маст. фільм (12+) [СЦ].
20.25 «Суразмоўцы». Аўтарскі праект пісьменніка Навума Гальпяровіча.
20.40 «Калыханка» (0+).
21.05 «Старыя-разбойнікі». Маст. фільм (12+) [СЦ].
22.40 Сімфанічны аркестр Белтэлерадыёкампаніі. Канцэрт «Каралева скрыпкі Маймуна».
0.05 «Люблю і памятаю». Аўтарская праграма Уладзіміра Арлова.

Беларусь 5

6.55 Змешаныя адзінаборствы. AMC Fight Night.
7.55 На спорце.
8.15 Хакей. КХЛ. «Дынама-Мінск» — «Дынама» (Масква).
10.10 Спартыўны інтарэс.
10.55 Канькабежны спорт. Кубак садружнасці. Мінск.
12.20 Хакей. КХЛ. «Адмірал» (Уладзівасток) — «Сібір» (Навасібірск).
14.50 Хакей. Чэмпіянат Беларусі. «Нёман» (Гродна) — ХК «Віцебск».
17.10 Хакей. КХЛ. «Аўтамабіліст» — «Металург» (Магнітагорск). У перапынках — «Спорт-цэнтр».
19.20 Хакей. КХЛ. «Ак Барс» — «Трактар» (Чалябінск). У перапынку — «Спорт-цэнтр».
21.20 Агляд НХЛ.
22.00 Канькабежны спорт. Кубак садружнасці. Мінск.

Беларусь 2

6.00 «Уключайся. Найлепшае за тыдзень» (12+).
9.00, 16.10 Тэлебарометр.
9.05 «На нажах» (16+).
10.05 Анімацыя для ўсёй сям'і «Снежная каралева: Залюстроўе» (6+).
11.30 М/с «Машыны казкі» (6+).
11.50 Камедыя «Булкі» (16+).
13.40 Як дома (16+).
14.15 «Стаць шэфам» (16+).
16.15 Дэтэктыў «Аліса супраць правіл-2» (16+).
19.55 «Мама дарагая!» (16+)
21.10 Спортлата 6 з 49, КЕНА.
21.15 Камедыя «Філатаў» (16+).

8 канал

7.00 «Надвор'е» + «Эрана».
7.05 Мультпарад (6+).
7.15 Гатуй як шэф (12+).
7.30 Героі камп'ютарных гульняў: Мортал Комбат (16+).
9.15 Смартпрэс прадстаўляе... (12+)
9.40 Глядзім усёй сям'ёй: «Бетховен» (6+).
11.10 Серыял «Чараўнік» (16+).
12.30 Любімае кіно: «Справа Румянцава» (12+).
14.15 Маст. фільм «Доўгае шчасліваe жыццё» (12+).
15.30 Серыял «Забароненае каханне» (16+).
17.00 Серыял «Стральцоў» (12+).
18.50, 21.00 «Надвор'е».
19.00 Серыял «Паляўнічыя на старажытнасці» (16+).
20.35 Урокі Лазуркіна.
20.40 «Прыколы 13-й школы» (6+).
20.50 «Вечарніца» (6+).
21.05 Маст. фільм «Лесідэтэктыў» (12+).
22.40 Маст. фільм «Гардэмарыны» (16+).
0.15 «Начны сеанс».
1.20 Перапынак у вяшчанні.

Культура

6.30 «Пешшу...» Масква пісьменніцкая.
7.05 Легенды сусветнага кіно. Ава Гарднер.
7.35 Шукальнікі. «Тайна сядзібы Грабнёва».
8.40 «Людзі і манекены». Маст. фільм.
10.00, 12.30, 16.30, 19.30, 0.05 Навіны культуры.
10.15 «Назіральнік».
11.10 «Эльдар Разанаў сярод сяброў». 1986 год.
12.45 Навіны. Падрабязна. Кнігі.
13.00 Дыялогі аб жывёлах [СЦ].
13.45 «Першыя ў свеце». Дак. серыял.
14.00 «Пунсовыя ветразі». Маст. фільм [СЦ].
15.45 «Княгіня Дашкова. Дырэктар расійскай навукі». Дак. фільм [СЦ].
16.45 «Пернікавы домік» [СЦ].
17.15 «Рассакрэчаная гісторыя». Дак. серыял [СЦ].
18.00 Кіно аб кіно. «Вяселле ў Малінаўцы». «Вашу ручку, бітэ-дрытэ» [СЦ].
18.40 «Тэатральны летапіс. Выбранае» [СЦ].
19.45 «Уладзімір Співакоў. Канцэрт на «біс».
21.00 «Белая студыя».
22.00 «Стоп! Пашыта! Касцюм у кіно». Дак. серыял [СЦ].
22.30 «Д'артаньян і тры мушкецёры». Маст. фільм [СЦ].
0.20 «Тайна Эйфелевай вежы». Маст. фільм (18+).
1.50 XX стагоддзе. «Радасць — гэта песня. Вялікі дзіцячы хор ЦТ і ВР». 1985 год.

Настальгія

6.00 Маст. фільм «Зямля дрыжыць» (16+).
8.40, 9.40, 11.25, 15.40, 17.35, 19.00, 20.40, 21.40, 23.30, 0.35, 2.50, 5.30 Музычная настальгія (12+).
9.00, 15.00, 21.00 «Мінулы час» (12+).
10.00, 16.00, 22.00, 4.00 «Нараджаныя ў СССР» (16+).
11.00, 17.00, 23.00, 5.00 «Блеф-клуб» (16+).
12.00 Маст. фільм «Усё пра Еву» (18+).
14.25 Дак. фільм «Савецкія хакеісты» (16+).
18.00, 3.00 «Быў час» (16+).
19.15 Маст. фільм «Ніагара» (16+).
0.00 «Сто пытанняў да дарослага». Вольга Арасева. 2009 год (16+).
0.55 Маст. фільм «Шаўковыя панчохі» (16+).

EuroSport 1

3.30 Тэніс. Australian Open (6+).
6.00 Снукер. English Open (6+).
8.00 Аўтагонкі на вынослівасць. FIA WEC (16+).
10.30 Снукер. Чэмпіянат свету (6+).
12.00, 12.30, 13.00, 13.30 Біятлон. Ансі (6+).
14.00 Горныя лыжы. Альта-Бадзія (16+).
14.30 Фрыстайл. Іннхен (16+).
15.30 Веласпорт. Шасэйная гонка (6+).
18.00 Тэніс. Мужчыны (6+).
19.30, 1.00 Алімпійскія гульні (6+).
20.30, 22.00, 23.30, 2.00 Лёгкая атлетыка (6+).

Кінакамедыя

0.00 «Starперцы». Камедыя (18+).
2.30 «Шосты элемент». Камедыя (18+).
4.15 «Дзевяць ярдаў-2». Трылер (16+).
6.05 «Больш, чым сябар». Камедыя (16+).
8.00 «Круіз па джунглях: Тайна Вальвердэ». Прыгоды (16+).
9.55 «Бландзінка ў эфіры». Прыгоды (16+).
11.35 «Беспрынцыпныя ў вёсцы». Камедыя (18+).
13.25 «Помста пухнатых». Камедыя (12+).
15.05 «Непаслушнік». Камедыя (12+).
17.15 «Правілы здыму: метад Хітча». Камедыя (16+).
19.30 «Непаслушнік-2». Камедыя (12+).
21.35 «Рэальныя хлопцы». Драма (16+).
23.20 «Фантоцыі». Камедыя (16+).

ТБ3

6.00 Калекцыя «Беларусьфільма» (12+).
10.20 «Паглядзім» (12+).
10.50, 16.35 «Маё цудоўнае жыццё» (16+).
12.35, 18.25 «Сляпая» (16+).
14.00, 19.50, 3.25 «Варажбітка» (16+).
15.35 «Любоўная магія» (16+).
21.30 «Непрыгожая сяброўка». Маст. фільм (16+).
23.35 «Сышчыцы». Маст. фільм (16+).
0.40 «Дзённік экстрасэнса» (16+).
1.35 «Эфект матыля». Маст. фільм (16+).
4.15 «Глядзі сам» (16+).
4.30 «Суд ідзе» (16+).

ТБ1000

6.55 Мяжа рызыкі (16+).
9.05, 23.20 Забойствы ў ... (16+)
11.00 Параноя (12+).
13.05 Каханне на кончыках пальцаў (16+).
15.20 Маё цудоўнае няшчасце (16+).
17.10 Планета 51 (12+).
19.00 Прыбыццё (16+).
21.15 Пакаленне Ваяджэр (16+).
1.05 Людзі ў чорным (16+).
2.35 Людзі ў чорным-2 (16+).
3.50 Людзі ў чорным-3 (16+).
5.25 Захавальнік Месяца (6+).

ТБ1000 Рускае кіно

5.30 «Тры каты» (6+).
6.25 «Смяшарыкі» (6+).
7.50 «Царэўны» (6+).
9.25 «SOS, Дзед Мароз, або Усё спраўдзіцца!» (16+)
11.05 «Дзяўчынка Ніна і выкрадальнікі піяніна» (6+).
12.45 «Мая жудасная сястра» (6+).
14.10 «Мая жудасная сястра-2 (6+).
15.50 «Са мною вось што адбываецца» (18+).
17.20 «Краіна цудаў» (16+).
19.00 «За Палыча!» (16+).
20.45 «Несмяротныя» 2021(16+).
22.45 «На Дзерыбасаўскай добрае надвор'е, або На Брайтан-Біч ізноў ідуць дажджы» (16+).
0.30 «Абаронцы» (16+).
1.55 «Варатар Галактыкі» (12+).
3.45 «Непераможны» (16+).

ЯСНАе

5.25 Серыял «Афіцэры» (12+).
7.10 Серыял «Дзяржаўная граніца. «Салёны вецер» (12+).
9.25 «У адкрытым доступе».
9.55 «Дакладны час. Эпізод І».
10.55 Серыял «Крэпасць Бадабер» (16+).
12.45 Серыял «Мянтоўскія войны-9» (16+).
14.20 Серыял «Мажор-3» (16+).
16.00 Серыял «Неўскі-4. Цень Архітэктара» (16+).
17.40 Серыял «Батальён» (16+).
19.25 Серыял «Брат за брата» (12+).
21.00 «Ясна аб міні-футболе».
21.30 Серыял «Гарачая кропка-2» (16+).
23.15 Маст. фільм «Мільярд» (12+).
0.55 Маст. фільм «На месяцы» (16+).
2.35 Дак. фільм «Уладзімір Бядуля. Лятаючы мужык» (12+).
3.20 Маст. фільм «Пара з будучыні» (16+).

ЗВЯЗДА

6.00 «Дзяржынскі супраць Пілсудскага». Дак. фільм (12+).
7.00 «168 гадзін».
7.30 «Знак бяды». Маст. фільм (12+).
9.55, 21.45 «Чырвоны колер папарацы». Маст. фільм (12+).
11.00, 11.50, 17.50, 18.40 «Разведчыцы». Серыял (16+).
12.40, 13.30, 20.00, 20.50 «Канвой PQ-17». Серыял (12+).
14.25 «Сакрэтны фарватар». Маст. фільм (12+).
15.35, 16.25 «На далёкай заставе». Серыял (16+).
17.20, 1.55 «Віцебшчына. Партызанскі край».
19.30, 23.00 «Навіны».
19.45, 23.15 «Навіны ў форме».
19.50, 23.20 «Рубікон».
23.30 «Дзяржынскі супраць Пілсудскага». Дак. фільм (12+).
0.25 «Бабруйскі вузел. Ліквідацыя». Дак. фільм (12+).
0.55 «Вайна разведак. Курсанты асаблівага прызначэння». Дак. фільм (12+).
1.25 «Па плане «Д». Як пачыналася сакрэтная вайна». Дак. фільм (12+).
2.25 «Крылы Саветаў. Агонь у адказ». Дак. фільм (12+).
2.55 «А-229. Сакрэтная зброя Крамля». Дак. фільм (12+).
3.25 «Георгій Жукаў. Пастка для камкора». Дак. фільм (12+).
4.00 Перапынак у вяшчанні.

У праграме магчымыя змяненні. Перадрукоўка праграмы забароненая. [СЦ] – фільм трансліруецца са скрытымі субцітрамі.

Беларусь 1

5.55, 9.20 Меладрама «Фамільнае гнязло» (12+).
8.50 Слова Архіепіскапа Іосіфа Станеўскага на свята Раства Хрыстова.
9.00, 12.00, 15.00, 19.00 Навіны.
10.25 Меладрама «Таемны Санта» (16+).
12.25, 15.20 Меладрама «Дачушкі» (12+).
16.45, 19.10 Меладрама «Ча-ча-ча» (12+).
20.55 «Фактар.BY». Дзённік.
21.00 Панарама.
21.50 Час выбраў нас (12+).
22.25 Трэнды (12+).
23.05 Меладрама «Ажаніся са мной» (16+).

АНТ

7.00 (з сурдаперакладам), **8.00** (з сурдаперакладам), **9.00, 11.00, 13.00, 16.00, 18.00** [СЦ], **20.30** Нашы навіны.
7.10, 22.35 Маст. фільм «Куды сыходзіць каханне» (16+).
9.10 «Наша смешнае жыццё». Навагодні выпуск (12+).
10.00 Серыял «Пагавары са мною пра каханне» (12+).
13.25, 16.20 Юбілейны канцэрт «Песнярам 55» (12+).
16.50 Серыял «АЗС № 1» (12+).
21.20 Серыял «Камбінацыя» (16+).
0.40 Час.
1.25 Заканчэнне эфіру.

СТБ

6.25 Маст. фільм «Пакроўскія вароты» (12+).
8.50 Маст. фільм «Мііміно» (12+).
10.30, 13.30, 16.30, 19.30 Навіны «24 гадзіны».
10.40 Маст. фільм «Дванаццаць крэслаў» (6+).
13.50, 0.50 «Ліхач». Серыял (16+).
16.50 «Ваенная паліцыя». Серыял (16+).
20.20 «Таемныя спружыны палітыкі».
20.30 «СТБ-спорт».
20.40 «Неўскі. Паляванне на Архітэктара». Серыял (16+).
22.30 Дак. праект «Неверагодная навука» (12+).
23.20 «Азаронак. Напрамую».

МІР

5.00 М/ф (6+).
5.15 Маст. фільм «Калегі» (16+).
6.50 Маст. фільм «Непапраўны лгун» (16+) [СЦ].
8.25 Маст. фільм «Дзеці Дон-Кіхота» (16+) [СЦ].
10.00, 16.00, 18.30 Навіны (бягучы радок).
10.20 Маст. фільм «Сардэчна запрашаем, або Старонні уваход забаронены» [СЦ].
12.00 Маст. фільм «Нялуоўныя мсціўцы» [СЦ].
13.35 Маст. фільм «Новыя прыгоды няўлоўных» [СЦ].
15.15, 16.20 Маст. фільм «Карона расійскай імперыі, або Зноў няўлоўныя» [СЦ].
18.50 «Гульня ў кіно». Навагодні выпуск (16+).
19.30 «Гульня ў кіно». Чэмпіянат свету». Навагодні выпуск (16+).
20.15 Камедыя «Дванаццаць крэслаў» (16+) [СЦ].
23.30 Драма «Знахар» (16+) [СЦ].
2.00 «Мусульманін». Драма (18+).
3.50 «Наша кіно. Гісторыя вялікай любові» (16+).
4.40 М/ф (6+).

Першы Інфармацыйны

5.00, 5.25, 6.05, 7.00, 7.55, 8.00, 8.30, 9.00, 9.20, 10.30, 11.40, 12.25, 13.25, 14.35, 15.35, 16.35, 18.00, 20.00, 20.30, 21.00, 22.00, 23.00, 0.05, 1.00, 2.00, 3.00, 4.00 Навіны. Дайджэст.
5.20, 5.40, 6.25, 7.10, 8.10, 14.50, 16.50, 18.50, 0.15, 1.10, 2.10, 3.10, 4.10 Дзень спорту.
5.45, 6.35, 8.35, 9.15, 10.25, 13.20 Прэс-агляд (12+).
5.50, 9.25 Тэхнагайд (12+).
5.55, 21.50 Аўтарскі погляд (12+).
6.00, 0.00 Гімн.
6.40, 8.15, 10.10, 13.40, 19.10, 23.45, 3.30, 4.46 Спецыяльны рэпартаж (12+).
7.15, 9.30, 11.05, 14.05, 17.25, 21.15 Тэлефільм (12+).
8.40, 10.25, 13.25, 15.20, 18.15, 20.00, 22.15, 23.15, 0.35 Актуальнае інтэрв'ю (12+).
10.00, 11.00, 11.50, 12.00, 13.00, 14.00, 15.00, 15.40, 16.00, 17.00, 18.30, 19.00, 19.50 Навіны.
12.30, 16.10, 1.30, 2.30 Дак. фільм (12+).
17.20, 19.30, 20.25, 22.25 Прагноз надвор'я.
18.40, 22.45 Баявое дзяжурства (12+).
19.35, 20.35, 22.30, 0.20, 1.15, 2.15, 3.15, 4.15 Сфера інтарэсаў (12+).
23.30, 4.30 Дай пяць! (12+)

РТР—Беларусь

6.00, 9.00, 10.00, 11.30, 14.30, 17.30, 21.00, 23.00 Беларусь. Навіны.
6.05 «Новая раніца».
9.05, 10.05 Камедыя «Памылкі кахання» (12+).
11.00, 14.00, 17.00, 20.00 Весткі.
11.40 «Рэцэпт сапраўднага беларуса».
12.35 Гумарыстычная праграма (16+).
12.50 «Кропкі над «і» (16+).
14.40, 17.40 Серыял «Тайны следства» (16+).
15.30 «60 хвілін».
18.45 «Малахаў» (16+).
20.20 «Так! Але...»
21.30, 23.15 Серыял «Апошні волат. Спадчына» (6+).
23.50 «Вечар з Уладзімірам Салаўёвым» (12+).

НТБ—Беларусь

6.10 «Астрапрагноз».
6.15, 7.10, 13.20, 22.45, 23.40 Сёння. Галоўнае.
6.20 «На тыдзень» (16+).
7.25 «Маршрут пабудаваны» (12+).
8.00, 10.00, 13.00, 16.00, 19.00 Сёння.
8.25 Адзін дзень (12+).
9.00, 10.35 Серыял «Вуліцы разбітых ліхтароў» (16+).
12.30 «Проста і смачна» (6+).
13.20 Камедыя «Белыя росы» (12+).
14.55, 16.40, 19.55 Серыял «Пёс» (16+).
21.00 Серыял «Плявака» (16+).
23.10 Баявік «Марскія д'яблы. Вектар атакі» (16+).

Беларусь 3

7.10 «Цімошкава елка». М/ф (0+).
7.20 «Снегавік-паштавік». М/ф (0+).
7.40 «Беларуская кухня». Мяса падпечанае (СЦ).
8.10, 21.05 «Гэтыя вочы насупраць». Маст. фільм (16+) (СЦ).
10.00 «Беларуская кухня». Галёнка ў вушах.
10.30 «Зігзаг удачы». Маст. фільм (12+) (СЦ).
12.00 «Вітаем вас!» Канцэрт ансамбля народнай музыкі «Бяседа».
13.10 «Я хачу гэта ўбачыць!» Камянюкі — Брэсцкая ўскраіна Белавежскай пушчы (6+).
13.40 П. І. Чайкоўскі. «Шчаўкунчык». Балет Нацыянальнага акадэмічнага Вялікага тэатра оперы і балета Рэспублікі Беларусь.
15.25 «Размовы пра духоўнае».
15.35 Пасланне і блаславенне «Граду і Свету» з удзелам Папы Рымскага Францыска. Трансляцыя з Ватыкана.
16.15 «Д'Артаньян і тры мушкецёры». Маст. фільм (12+) (СЦ).
20.40 «Калыханка» (0+).
22.55 І. Штраус. «Казкі венскага лесу». Канцэрт Сімфанічнага аркестра Беларускага дзяржаўнага акадэмічнага музычнага тэатра.

Беларусь 5

6.55 Хакей. Чэмпіянат Беларусі. «Металург» (Жлобін) — «Юнацтва-Мінск».
8.45 Еўрагалы. Футбол без меж.
9.45 Гандбол. СЕХА-Ліга. «Зеніт» (Санкт-Пецярбург) — «Чэхаўскія мядзведзі».
11.10 Героі.
11.55 Слэм-данк.
12.25, 19.35, 23.00 Спорт-цэнтр.
12.35 Мастацкая гімнастыка. Baby Cup.
16.40 Авертайм: КХЛ.
16.55 Хакей. КХЛ. «Дынама-Мінск» — «Ак Барс» (Казань). У перапынках — «Авертайм: КХЛ».
19.45 Між іншым.
20.00 Змешаныя адзінаборствы. BFC 80.
23.10 Агнявы рубеж.
23.45 Гандбол. СЕХА-Ліга. ЦСКА (Масква) — СКА-Мінск.

Беларусь 2

6.00 «Уключайся!» (12+)
10.00, 16.20 Тэлебарометр.
10.05 Фільм-казка «Лятучы карабель» (6+).
11.45 Анімацыя для ўсёй сям'і «Снежная каралева: Залюстроўе» (6+).
13.05 М/с «Маша і Мядзведзь» (0+).
13.35, 22.50 Скетчкам «Сторыз» (16+).
14.25 Дак. цыкл «10 самых...» (16+)
15.25 «На нажах» (16+).
16.25 Камедыя «ІП Пірагова» (16+).
18.15 Камедыя «Поспех» (12+).
19.55, 21.15 «Уральскія пельмені. Найлепшае» (16+).
21.10 Спортлато 5 з 36, КЕНА.
23.50 «Сям'я. Перазагрузка» (16+).

8 канал

7.00 «Надвор'е» + «Эрана».
7.05, 10.50, 14.40 Мультпарад (6+).
7.15 Гатуй як шэф (12+).
7.30 Камедыя «Тата з мінулага» (6+).
9.10 Глядзім усёй сям'ёй: «Чук і Гек» (12+).
11.10 Серыял «Чараўнік» (16+).
13.00 Маст. фільм «Чарадзейка» (12+).
15.30 Серыял «Забароненае каханне» (16+).
17.00 Серыял «Стральцоў» (12+).
18.50, 21.05 «Надвор'е».
19.00 Серыял «Паляўнічыя на старажытнасці» (16+).
20.40 «Прыколы 13-й школы» (6+).
20.50 «Вечарніца» (6+).
21.10 «Урокі Лазуркіна».
21.15 Маст. фільм «Ілюзіяніст» (16+).
23.20 Трылер «Прэстыж» (16+).
1.30 Перапынак у вяшчанні.

Культура

6.30 «Пешшу...» Масква мудрагелістая.
7.05 Легенды сусветнага кіно. Марлен Дзітрых.
7.35 Шукальнікі. «У пошуках «Рускай прыгажуні».
8.40 «Я крочу па Маскве». Маст. фільм [СЦ].
10.00, 12.30, 16.30, 19.30, 0.05 Навіны культуры.
10.15 «Каця і прынц. Гісторыя адной выдумкі». Дак. фільм.
10.55 «Забытае рамяство». Дак. серыял.
11.10 XX стагоддзе. «Мікалай Слічэнка». Дак. фільм.
12.45 Дыялогі аб жывёлах [СЦ].
13.25 «Стоп! Пашыта! Касцюм у кіно». Дак. серыял [СЦ].
13.55 «Д'артаньян і тры мушкецёры» [СЦ].
15.35 «Міхаіл Мешчаракоў. Манумент». Дак. фільм [СЦ].
16.45 «Пернікавы домік». «Навагодняя цацка» [СЦ].
17.15 «Рассакрэчаная гісторыя». Дак. серыял [СЦ].
17.45 «Царская ложа».
18.30 85 гадоў Эмануілу Вітаргану. Лінія жыцця [СЦ].
19.45 Кіно аб кіно. «Каўказская палонніца». «Гэта ж вам не лезгінка, а твіст!» [СЦ]
20.25 Усерасійскі адкрыты тэлевізійны конкурс юных талентаў «Сіняя Птушка».
21.30 Юбілей Ларысы Латынінай. Лінія жыцця [СЦ].
22.25 «Старэйшая сястра». Маст. фільм [СЦ].
0.20 «Тайна Луўра». Маст. фільм (16+).
1.50 Шукальнікі. «Адыгея. Сакрэты доўгажыхароў» [СЦ].
2.35 «Леў і 9 гіен», «І смех і грэх». М/ф для дарослых.

Настальгія

6.00 «Каралі эпізоду» Марыя Скварцова (16+).
6.35, 8.40, 9.40, 11.30, 12.35, 14.40, 15.40, 17.30, 19.00, 21.40, 23.30, 1.00, 2.40, 3.40, 5.30 Музычная настальгія (12+).
7.00 Маст. фільм «Перамагчы цемру» (16+).
9.00, 15.00, 21.00, 3.00 «Мінулы час» (12+).
10.00, 16.00, 22.00, 4.00 «Народжаныя ў СССР» (16+).
11.00, 17.00, 23.00, 5.00 «Блеф-клуб» (16+).
12.00 «Сто пытанняў да дарослага». Галіна Волчак (16+).
13.00 Маст. фільм «Бо ты мая» (16+).
18.00 «Да і пасля...» Год 1987-ы. Уладзімір Жырыноўскі (16+).
19.15 Маст. фільм «Бандыт, які цалуецца» (16+).
0.00 «Быў час». 2006 год (16+).
1.15 Маст. фільм «Ніагара» (16+).

EuroSport 1

3.30 Аўтагонкі на вынослівасць. FIA WEC (16+).
6.00, 10.30 Снукер. Northern Ireland Open (6+).
8.00, 18.15 Скачкі на лыжах з трампліна. Інсбрук (16+).
9.00, 19.15 Скачкі на лыжах з трампліна. Бішафсхафен (16+).
12.00, 12.30 Біятлон. Ансі (6+).
13.00 Горныя лыжы. Альта-Бадзія (16+).
13.30 Горныя лыжы. Бормія.
15.00 Велакрос. Кубак свету (16+).
15.40, 16.55, 20.15, 1.00, 1.30 Велакрос. Ethias Cross.
16.40 Усе віды спорту (6+).
21.00 Алімпійскія гульні (6+).
22.00, 2.00 Снукер. UK Championship. Фінал (6+).
0.00 Каратэ (6+).

Кінакамедыя

0.55 «Фантоццы». Камедыя (16+).
2.35 «Палюбоўнік маёй жонкі». Драма (18+).
4.05 «Больш, чым сябар». Камедыя (16+).
6.00 «Бландзінка ў эфіры». Прыгоды (16+).
7.40 «Вясельны перапалох». Камедыя (16+).
9.40 «Вельмі дрэнная настаўніца». Камедыя (18+).
11.20 «Неслухмянік-2». Камедыя (12+).
13.25 «Прытварыся маёй жонкай». Меладрама (12+).
15.35 «50 першых пацалункаў». Меладрама (16+).
17.20 «Рэд-2». Баявік (16+).
19.30 «Бацькі строгага рэжыму». Камедыя (12+).
20.55 «Беспрынцыпныя ў вёсцы». Камедыя (18+).
22.45 «Фантоццы бярэ рэванш». Камедыя (16+).

ТБ3

6.00 Калекцыя «Беларусьфільма» (12+).
8.35 Калекцыя «Беларусьфільма». «Рэпетытар» (12+).
10.15 «Паглядзім» (12+).
10.45, 17.00 «Маё цудоўнае жыццё» (16+).
12.30, 18.50, 1.10 «Сляпая» (16+).
13.55, 19.50, 2.25 «Варажбітка» (16+).
15.30, 3.45 «Стараც» (16+).
21.00 «Сем'янін». Маст. фільм (12+).
23.25 «Дрэнны Санта». Маст. фільм (16+).
4.30 «Суд ідзе» (16+).

ТБ1000

5.55 Джэйн Эйр (16+).
8.05, 0.00 Забойствы ў ... (18+).
10.10 Гонар і прадузятасць (12+).
12.40 Мемуары гейшы (16+).
15.25 Зыходны код (16+).
17.15 Пастка часу (16+).
19.00 «2012» (16+).
22.00 Пампеі (12+).
1.45 Мяжа рызыкі (16+).
3.30 Параноя (12+).
5.10 Том, які гаворыць, і сябры (6+).

ТБ1000 Рускае кіно

5.30 «Тры каты» (6+).
6.10 «Смяшарыкі» (6+).
7.10 «Царэўны» (6+).
8.20 «Сябры сяброў» (16+).
10.05 «Код апакаліпсісу» (16+).
12.05 «Цень. Узяць Гардзея» (16+).
13.45 «Непераможныя» (16+).
15.45 «Дзяўчына з касой» (16+).
17.25 «Навагодні перапалох» (16+).
19.00 «Сямейны бюджэт» (16+).
21.00 «Дзень горада» (16+).
22.40 «Прыстойныя людзі» (16+).
0.20 «Бой з ценем» (16+).
2.30 «Бой з ценем-2. Рэванш» (16+).
4.40 «Лятучы карабель» (6+).
5.00 «Кот у ботах» (6+).
5.20 «Поні бегае па крузе» (6+).

ЯСНАе

5.00 Серыял «Афіцэры» (12+).
6.45 Маст. фільм «Палымя» (12+).
9.20 «Ясна аб міні-футболе».
9.50 Серыял «Без права на выбар» (16+).
11.40 Серыял «Мянтоўскія войны-9» (16+).
13.15 Серыял «Мажор-3» (16+).
14.55 Серыял «Неўскі-4. Цень Архітэктара» (16+).
17.30 Серыял «Апошні дзень вайны» (16+).
19.25 Серыял «Брат за брата» (12+).
21.00 Інфармацыйны дайджэст «Час высокіх тэхналогій».
21.25 Серыял «Гарачая кропка-2» (16+).
23.10 Маст. фільм «Падзенне Месяца» (12+).
1.20 Маст. фільм «Скіф» (18+).
3.05 Дак. фільм «Савецкія мафіі. Залатая ліхаманка» (16+).

ЗВЯЗДА

6.00 «Аперацыя «Беразіно». Пастка для Скарцэні». Дак. фільм (12+).
7.00, 19.30, 23.00 «Навіны».
7.20, 13.15 «Сакрэтны фарватар». Маст. фільм (12+).
8.35 «Чырвоны колер папараці». Маст. фільм (12+).
9.50, 10.40, 17.50, 18.40, 20.10, 21.00 «Разведчыцы». Серыял (16+).
11.30, 12.20 «Канвой PQ-17». Серыял (12+).
14.30, 15.15 «На далёкай заставе». Серыял (16+).
16.05, 23.50 «Віцебшчына. Партызанскі край».
16.40 «Гарады-героі. Тула». Дак. фільм (12+).
17.35, 3.50 «Паміж мірам і вайной. Танкавае брацтва». Дак. фільм (12+).
19.45, 23.15 «Навіны ў форме». Агляд вайсковых падзей.
19.50 «Полацкі кадэт» Спецыяльны праект (12+).
21.50 «Порт». Маст. фільм (12+).
23.20 «Радзіма» або смерць. З Надзеяй — за Францыю». Дак. фільм (12+).
0.25 «Леон з Эльзаса. Беларускі партызан». Дак. фільм (12+).
0.55 «22 чэрвеня. Асуджаны свет». Дак. фільм (12+).
1.25 «Варшаўскі рубеж. Беларусы ў Войску Польскім». Дак. фільм (12+).
1.55 «1939 год. Уз'яднанне». Дак. фільм (12+).
2.25 «Дзяржынскі супраць Пілсудскага». Дак. фільм (12+).
3.20 «Палескі кацёл. Армія асуджаных». Дак. фільм (12+).
4.05 Перапынак у вяшчанні.

У праграме магчымыя змяненні.
Перадрукоўка праграмы забароненая.
[СЦ] – фільм транслюецца са скрытымі субцітрамі.

Беларусь 1

6.00, 7.15, 8.20 Добрай раніцы, Беларусь!
7.00, 9.00, 12.00, 15.00 Навіны.
8.00 Навіны (з сурдаперакладам).
8.15 Зона Х. Крымінальная хроніка (16+).
9.15 «Здарова здаровым быць!» (6+) (СЦ)
10.10 Дэтэктыў «След» (16+).
11.10 Беларусь стваральная (12+).
11.20 Час выбраў нас (12+).
12.25, 0.25 «Скажынемаўчы».
13.25, 15.25 Меладрама «Снежная каралева» (16+).
15.15, 18.45 Навіны рэгіёна.
17.40 «Фактар.BY». Дзённік.
17.45 «100 пытанняў дарасламу». Ток-шоу (12+).
19.00 Клуб рэдактараў (16+).
20.00 Панарама.
20.45 «Фактар.BY» (12+).
23.50 Зона Х. Вынікі тыдня (16+).

АНТ

6.00, 7.10, 8.10, 9.10 «Наша раніца».
7.00 (з сурдаперакладам), **8.00** (з сурдаперакладам), **9.00** (з сурдаперакладам), **11.00, 13.00, 16.00, 18.00** [СЦ] Нашы навіны.
10.00 «Жыць здарова!» (16+)
11.15 «Модны прыгавор» (6+).
12.20, 13.15, 23.50 Серыял «Кахаць і верыць» (12+).
15.00 «Давай пажэнімся!» (16+)
16.20 «Мужчынскае/Жаночае» (16+).
17.30 «Трывожная кнопка» (16+).
18.20 «Народны ДАСТ» (16+).
18.55 «Поле цудаў» (16+).
20.10 Вячэрнія навіны.
20.30 Нашы навіны. Пятніца.
21.25 «Лаўроў. За гранню» (16+).
21.35 Маст. фільм «Самая каханая» (16+).
1.45 Час.
2.30 Заканчэнне эфіру.

СТБ

6.00, 6.40, 7.45, 8.40 «Раніца СТБ».
6.30, 7.30, 8.30, 10.30, 13.30, 16.30, 19.30, 22.30 Навіны «24 гадзіны».
9.00 Дак. праект «Закрыты архіў» (12+).
10.40 Дак. праект «Тайная гісторыя ежы» (12+).
13.50, 0.50 «Ліхач». Серыял (16+).
16.50 «Міншчына».
17.00 «Ствараем разам».
17.20 «Рашэнне ёсць! Дэпутацкі адказ».
17.50 Дак. праект (12+).
18.15 «У пошуках ісціны: прырода голаду».
19.00 «17 імгненняў краіны».
20.15 «Дзермант. Сэнсы».
20.25, 23.05 «СТБ-спорт».
20.35 «Сталічныя падрабязнасці».
20.45 «Неўскі. Паляванне на Архітэктара». Серыял (16+).
23.20 «Азаронак. Напрамую».

МІР

5.00 «Зігзаг поспеху». Камедыя (16+) [СЦ].
6.25 Маст. фільм «Казка пра страчаны час» [СЦ].
7.55, 10.10 Серыял «Корцік» [СЦ].
10.00, 16.00, 18.30 Навіны (бягучы радок).
12.35, 16.15 Серыял «Бронзавая птушка» [СЦ].
16.55 «Сардэчна запрашаем, або Староннім уваход забаронены». Камедыя [СЦ].
18.50 «Гульня ў кіно». Чэмпіянат свету». Навагодні выпуск (16+).
19.35 «Афоня». Камедыя (16+).
21.30 Маст. фільм «Белае сонца пустыні» (16+).
23.15 «Танцор дыска». Меладрама (16+) [СЦ].
1.55 Маст. фільм «Табар сыходзіць у неба» (16+) [СЦ].
3.35 М/ф (6+).

Першы Інфармацыйны

5.00, 5.25, 6.05, 6.30, 7.45, 8.50, 9.45, 10.30, 11.30, 11.55, 12.25, 13.40, 14.35, 15.35, 17.40, 20.00, 20.30, 21.00, 22.00, 23.00, 0.05, 1.00, 2.00, 3.00, 4.00 Навіны. Дайджэст.
5.10, 5.40, 6.15, 6.40, 14.40 Навіны эканомікі (12+).
5.20, 5.50, 6.25, 7.40, 14.50, 18.50, 0.15, 1.10, 2.10, 3.10, 4.10 Дзень спорту.
5.45, 7.55, 9.50 Тэхнагайд (12+).
6.00, 0.00 Гімн.
6.50, 8.45, 10.20, 13.35 Прэсагляд (12+).
7.00, 8.00, 8.40, 9.00, 10.00, 11.00, 12.00, 13.00, 14.00, 15.00, 15.40, 16.00, 17.00, 18.30, 19.00, 19.50 Навіны.
9.40, 18.40 Баявое дзяжурства (12+).
10.05, 17.45, 20.35, 2.15, 3.30, 4.15 Спецыяльны рэпартаж (12+).
10.35, 13.45, 15.20, 18.15, 20.05, 22.15, 23.15, 1.15, 3.15 Актуальнае інтэрв'ю (12+).
11.05, 11.35, 14.05, 21.15, 23.30, 0.20, 4.30 Тэлефільм (16+).
12.30, 1.30, 2.30 Дак. фільм (12+).
16.05 Час выбраў нас! (12+)
18.00 Навіны рэгіёна.
18.35, 21.55 Аўтарскі погляд (12+).
19.35, 22.35 Зразумелая палітыка (12+).
22.50, 0.50, 3.45 Навіны-сеткі (12+).

РТР—Беларусь

6.00, 9.00, 10.00, 11.30, 14.30, 17.30, 21.00, 23.00 Беларусь. Навіны.
6.05 «Новая раніца».
9.05, 10.05 Серыял «Райскі» (16+).
11.00, 14.00, 17.00, 20.00 Весткі.
11.40 «Пра самае галоўнае» (12+).
12.50 «Кропкі над «і» (16+).
14.40, 17.40 Серыял «Тайны следства» (16+).
15.30 «60 хвілін».
18.45 «Прамы эфір» (16+).
21.30, 23.15 Маст. фільм «Палярны тата» (16+).
1.20 Маст. фільм «Сабака на сене» (12+).

НТБ—Беларусь

6.10 «Астрапрагноз».
6.15, 7.10, 8.25, 13.25, 22.45, 23.45 Сёння. Галоўнае.
6.20 «Здорава здаровым быць!» (6+)
7.25 «Маршрут пабудаваны» (12+).
8.00, 10.00, 13.00, 16.00, 19.00 Сёння.
8.35 «НЗ.by».
9.00, 10.35 Серыял «Вуліцы разбітых ліхтароў» (16+).
12.30 «Проста і смачна» (6+).
13.30 «Надзвычайнае здарэнне».
14.00 Час выбраў нас (12+).
14.55 «Чакай мяне» (12+).
16.40, 20.00 Галоўнае. Сёння. Беларусь.
16.50 Серыял «Пёс» (16+).
20.15 «Экспертыза злачынстваў» (16+).
20.45, 22.20, 22.50 Серыял «Пляжака» (16+).
21.50 «НЗ.by: час вынікаў».
23.25, 0.00 Баявік «Марскія д'яблы. Вектар атакі» (16+).

Беларусь 3

7.00 «Дабраранак».
7.35 «Беларуская кухня». Банукха (СЦ).
8.05, 13.00, 16.55, 20.30, 22.55 «Навіны культуры».
8.15, 21.05 «Гэтыя вочы насупраць». Маст. фільм (16+) (СЦ).
10.10 «Я хачу гэта ўбачыць!» Замкавае кола Брэстчыны (6+).
10.40 «Прыгоды зубнога ўрача». Маст. фільм (12+) (СЦ).
12.00 «Жывая спадчына». Традыцыі вырабу і выкарыстання ўбору лелікаўскай свахі (г. Кобрын, в. Лелікава, в. Павіцце, а/г Дывін, Брэсцкая вобласць) (СЦ).
12.30 «Беларуская кухня». Печаная гусь (СЦ).
13.10 «Галіна Макарава. Лабірынты лёсу». Дак. фільм (12+) (СЦ).
13.40 «Дрэвы на асфальце». Маст. фільм (12+) (СЦ).
15.00 «Жыццё цудоўнае». Канцэрт Заслужанага калектыву Рэспублікі Беларусь аркестра народных інструментаў імя народнага артыста Беларусі Л. Л. Іванова.
16.30 «Сіла веры».
17.10 «Прыгоды зубнога ўрача». Маст. фільм (12+) (СЦ).
18.30 «Легенды эстрады». Заслужаны артыст Рэспублікі Беларусь Леанід Барткевіч.
19.10 «Непапраўны лгун». Маст. фільм (6+).
20.40 «Калыханка» (0+).
23.10 Вечары з Сімфанічным аркестрам. «Навагодні настрой».

Беларусь 5

6.55 Баскетбол. Адзіная ліга. «Уралмаш» (Екацярынбург) — МБА-МАІ (Масква).
8.25 Агляд НХЛ.
9.05 Баскетбол. Адзіная ліга. «Лакаматыў-Кубань» — БК «Ніжні Ноўгарад».
10.10 Героі.
10.55 Канькабежны спорт. Кубак садружнасці. Мінск.
15.55 Авертайм.
16.25 Хакей. КХЛ. ХК «Сочы» — СКА (Санкт-Пецярбург). У перапынках — «Спорт-цэнтр».
18.45 Авертайм: КХЛ.
19.05 Хакей. КХЛ. «Дынама-Мінск» — «Дынама» (Масква). У перапынках — «Авертайм: КХЛ».
21.35 Спорт-цэнтр.
21.45 Змешаныя адзінаборствы. AMC Fight Night.

Беларусь 2

6.00 «Уключайся!» (12+).
10.00, 16.55 Тэлебарометр.
10.05 Дэтэктыў «Марозава» (16+).
12.15 Дэтэктыў «Цудоўная пяцёрка» (16+).
13.05 Суд вырашыць (16+).
14.15 Сямейныя гісторыі (16+).
14.50 «Дарослым не зразумець» (12+).
15.55 Нічога сабе ньюз (12+).
16.00 «ПІН_КОД» (12+).
17.00 «Абмен дамамі» (16+).
18.25 «Стаць шэфам» (16+).
20.25, 21.15 «Уральскія пельмені. Найлепшае» (16+).
21.10 Спортлато 5 з 36, КЕНА.
23.20 Меладрама «Жасмін» (16+).

8 канал

7.00 «Надвор'е» + «Эра-на».
7.05 Мультпарад (6+).
8.20 Маст. фільм «Харысты» (12+).
10.00 Меладрама «Бум» (12+).
11.55, 21.05 Надвор'е.
12.00 Святочны паказ (6+).
12.45 Гатуй як шэф (12+).
13.00 Глядзім усёй сям'ёй: «Адзін дома» (12+).
14.45 Глядзім усёй сям'ёй: «Адзін дома-2» (12+).
16.45, 18.05 Фантастыка «Праз церні да зорак» (12+).
19.20 Камедыя «Сардэчна запрашаем, або Сусе-дзям уваход забаронены» (12+).
20.55 «Вечарніца» (6+).
21.10 «Урокі Лазуркіна» (12+).
21.15 «Фэшн is my прафэшн» (16+).
21.30 Маст. фільм «Гэтае цудоўнае жыццё» (12+).
23.40 Маст. фільм «Цуд на 34-й вуліцы» (12+).
1.20 Перапынак у вяшчанні.

Культура

6.30 «Пешшу...» Масква храмавая.
7.05 Легенды сусветнага кіно. Тамара Макарава.
7.35 Шукальнікі. «Бурштынавы пакой. Пошукі працягваюцца».
8.40 «Людзі і манекены». Маст. фільм.
10.00, 12.30, 16.30, 19.30, 23.45 Навіны культуры.
10.15 «Назіральнік».
11.10, 1.30 XX стагоддзе. «Маскоўскі цырк. Святочны паказ». 1981 год.
12.45 Навіны. Падрабязна. Кіно.
13.00 Дыялогі аб жывёлах [СЦ].
13.40, 22.00 «Стоп! Пашыта! Касцюм у кіно». Дак. серыял [СЦ].
14.10 «Каменная кветка». Маст. фільм [СЦ].
15.35 «Дзмітрый Блахінцаў. Чалавек эпохі». Дак. фільм [СЦ].
16.45 «Пернікавы домік» [СЦ].
17.15 «Рассакрэчаная гісторыя». Дак. серыял [СЦ].
17.55 Кіно аб кіно. «Формула кахання». «Уна мамента!» [СЦ]
18.35 Да юбілею Яўгеніі Дабравольскай. Лінія жыцця [СЦ].
19.45 «Оперны баль Алены Абразцовай».
22.30 «Д'артаньян і тры мушкецёры». Маст. фільм [СЦ].
0.00 «Тайна «Гранд-опера». Маст. фільм (16+).

Настальгія

6.00 Маст. фільм «Усё пра Еву» (18+).
8.25 Дак. фільм «Савецкія хакеісты» (16+).
9.00, 15.00, 21.00, 3.00 «Мінулы час» (12+).
9.40, 11.35, 13.00, 14.40, 15.40, 13.00, 17.30, 18.35, 20.40, 21.40, 23.30, 2.45, 3.40, 5.25 Музычная настальгія (12+).
10.00, 16.00, 22.00, 4.00 «Народжаныя ў СССР» (12+).
11.00, 17.00, 23.00, 5.00 «Блеф-клуб». 1995 год (18+).
12.00 «Быў час». 2006 год (16+).
13.15 Маст. фільм «Ніагара» (16+).
18.00 «Каралі эпізоду». Марыя Скварцова (16+).
19.00 Маст. фільм «Перамагчы цемру» (16+).
0.05 Маст. фільм «Зямля дрыжыць» (16+).

EuroSport 1

3.30 Баскетбол. Мужчыны (6+).
5.30 Веласпорт. Шасэйная гонка (6+).
8.30, 12.30, 18.00, 20.00 Лёгкая атлетыка (6+).
10.30, 21.30 Спартыўная гімнастыка (6+).
11.30, 17.00, 23.00, 2.00 Алімпійскія гульні (6+).
13.30, 0.00 Плаванне (6+).
15.00, 16.00 Маўнцінбайк (6+).

Кінакамедыя

1.15 «Сэрцаедкі». Камедыя (18+).
4.15 «Мой хлопец — кілер». Меладрама (18+).
6.00 «Бандыткі». Камедыя (16+).
7.40 «Пара з будучыні». Камедыя (12+).
9.35 «Бумеранг». Камедыя (18+).
11.35 «Вясельны перапалох». Камедыя (16+).
13.30 «Вельмі дрэнная настаўніца». Камедыя (18+).
15.10 «Непаслушнік-2». Камедыя (12+).
17.20 «Прытварыся маёй жонкай». Меладрама (12+).
19.30 «Непаслушнік». Камедыя (12+).
21.35 «Больш, чым сябар». Камедыя (16+).

23.25 «Другі трагічны Фантоцццы». Камедыя (16+).

ТБ3

6.00 Калекцыя «Беларусьфільма» (12+).
8.05 Калекцыя «Беларусьфільма». «Пітэр Пэн» (12+).
10.25 «Глядзі сам» (16+).
10.40 «Карнавальная ноч». Маст. фільм (12+).
12.05, 3.15 «Сляпая» (16+).
13.30, 3.40 «Варажбітка» (16+).
15.05 «Анастасія». Анімацыйны фільм (12+).
16.40 «Дзяўчаты». Маст. фільм (12+).
18.30 «Каляды ў кожным з нас» (12+).
20.15 «Сардэчна запрашаем, або Суседзям уваход забаронены». Маст. фільм (12+).
21.50 «Водпуск па абмене». Маст. фільм (16+).
0.20 «Дзённік экстрасэнса» (16+).
1.15 «Місія невыканальная-2». Маст. фільм (16+).
4.30 «Суд ідзе» (16+).

ТБ1000

6.45 Планета 51 (12+).
8.30, 23.25 Забойствы ў ... (16+)
10.20, 1.20 Матрыца часу (16+).
12.10 Пакаленне Ваяджэр (16+).
14.20 Прыбыццё (16+).
16.35, 4.25 Космас паміж намі (16+).
19.00 Шукаю сябра на канец свету (16+).
20.55 Падзенне Месяца (16+).
2.55 Зыходны код (16+).

ТБ1000 Рускае кіно

5.30 «Тры каты» (6+).
6.10 «Смяшарыкі» (6+).
7.05 «Царэўны» (6+).
8.10 «Са мною вось што адбываецца» (18+).
9.40 «На Дзерыбасаўскай добрае надвор'е, або На Брайтан-Біч зноў ідуць дажджы» (16+).
11.25 «Несмяротныя» (16+).
13.25 «За Палыча!» (16+)
15.10 «Прэзідэнт і яго ўнучка» (16+).
17.05 «Джэнтльмены, удачы!» (16+)
19.00 «Бой з ценем» (16+).
21.25 «Бой з ценем-2. Рэванш» (16+).
0.00 «Бой з ценем 3D. Апошні раўнд» (16+).
2.10 «Маёр Гром. Чумны доктар» (16+).
4.20 «Дзікія лебедзі» (6+).
5.15 «Песенька мышаняці» (6+).

ЯСНАе

5.05 Маст. фільм «Чырвоная Шапачка». (12+).
6.40 Маст. фільм «Казка пра дванаццаць месяцаў» (12+).
7.45 «Раніца ЯСНАЯ».
8.50 Маст. фільм «Трое дзяцей караля» (12+).
9.55 М/ф «Алёша Папові і Тугарын Змей» (12+).
11.15 М/ф «Дабрыня Мікіціч і Змей Гарыныч» (12+).
12.25 Маст. фільм «Рух уверх» (12+).
14.40 Маст. фільм «Сэрца пармы» (16+).
17.20 Маст. фільм «Варатар галактыкі» (12+).
19.25 Маст. фільм «За Палыча!» (12+)
21.00 «Чалавек і здароўе».
21.20 Маст. фільм «Містар Накаўт» (12+).
23.20 Дак. фільм «Якаў Зяльдовіч. Тэорыя гарэння і выбуху» (12+).
0.10 Маст. фільм «Палігон» (12+).
2.20 Дак. фільм «Ян Чэрскі» (6+).
2.30 Серыял «Руіны страляюць» (12+).

ЗВЯЗДА

6.00, 23.30 «Партызанскі рубеж». Дак. фільм (12+).
7.00, 19.30, 23.00 «Навіны».
7.20 «Рубікон».
7.30, 13.10 «Сакрэтны фарватар». Маст. фільм (12+).
8.40, 21.45 «Чырвоны колер папараці». Маст. фільм (12+).
9.45, 10.35, 17.50, 18.40 «Разведчыцы». Серыял (16+).
11.25, 12.15, 20.00, 20.50 «Канвой PQ-17». Серыял (12+).
14.20, 15.05 «На далёкай заставе». Серыял (16+).
15.55, 0.55 «Віцебшчына. Партызанскі край».
16.20 Класіка савецкага кіно (12+).
17.35, 3.50 «Паміж мірам і вайной. Лекары душы». Дак. фільм (12+).
19.45, 23.15 «Навіны ў форме». Агляд вайсковых падзей.
19.50, 23.20 «Спецыяльны рэпартаж».
0.25 «Джульбарс і Дзіна. Сабакі службы «Д». Дак. фільм (12+).
1.25 «Дзеці Камінтэрна. Выратаваныя ў Беларусі». Дак. фільм (12+).
1.55 «Друкарскі фронт. Газеты стралялі ва ўпор». Дак. фільм (12+).
2.25 «Ілья Мурамец». Пераравы палёт». Дак. фільм (12+).
2.55 «Фаня Алер. Вайна без антракту». Дак. фільм (12+).
4.05 Перапынак у вяшчанні.

У прaграме магчымыя змяненні.
Перадрукоўка праграмы забароненая.
[СЦ] – фільм трансліруецца са скрытымі субцітрамі.

Беларусь 1

6.00, 7.15, 8.20 Добрай раніцы, Беларусь!
7.00, 9.00, 12.00, 15.00, 19.00 Навіны.
8.00 Навіны (з сурдаперакладам).
8.15, 22.45 Зона Х. Крымінальная хроніка (16+).
9.15 «Здорава здаровым быць!» (6+) (СЦ)
10.10, 23.05 Дэтэктыў «След» (16+).
11.10 Беларусь стваральная (12+).
11.20, 21.50 Час выбраў нас (12+).
12.25 «Скажынемаўчы».
13.25, 15.25 Меладрама «Ча-ча-ча» (12+).
15.15, 18.45 Навіны рэгіёна.
17.45 Беларуская часінка.
19.10 Драма «Буран» (16+).
20.55 «Фактар.BY». Дзённік.
21.00 Панарама.
22.25 На кантролі Прэзідэнта (12+).
20.35 «Сталічныя падрабязнасці».
20.45 «Неўскі. Паляванне на Архітэктара». Серыял (16+).
23.20 «Азаронак. Напрамую».

АНТ

6.00, 7.15, 8.15, 9.10 «Наша раніца».
7.00 (з сурдаперакладам), **8.00** (з сурдаперакладам), **9.00** (з сурдаперакладам), **11.00, 13.00, 16.00, 18.00** [СЦ], 20.30 Нашы навіны.
7.10, 8.10 «Трывожная кнопка» (16+).
10.10 «Жыць здорава!» (16+)
11.15 «Модны прыгавор» (6+).
12.20, 13.15, 22.35 Серыял «Кахаць і верыць» (12+).
15.00 «Давай пажэнімся!» (16+)
16.20 «Мужчынскае/Жаночае» (16+).
17.20, 18.20 Інфармацыйны канал (16+).
20.10 Вячэрнія навіны.
21.20 Серыял «Камбінацыя» (16+).
0.30 Час.
1.15 Заканчэнне эфіру.

СТБ

6.00, 6.40, 7.45, 8.40 «Раніца СТБ».
6.30, 7.30, 8.30, 10.30, 13.30, 16.30, 19.30, 22.30 Навіны «24 гадзіны».
9.00 Дак. праект «Школды свет» (12+).
10.40 Дак. праект «Тайны космасу» (12+).
13.50, 0.50 «Ліхач». Серыял (16+).
16.50 «Міншчына».
17.00 «Ваенная паліцыя». Серыял (16+).
19.15 «Сваё».
20.15 «Накіпела».
20.30, 23.05 «СТБ-спорт».

МІР

5.00 М/ф (6+).
6.05 «Сватаўство гусара». Музычны фільм (16+).
7.15 «Сабака на сене». Камедыя (16+).
10.00, 16.00, 18.30 Навіны (бягучы радок).
10.10 «Чалавек з бульвара Капуцынаў». Вестэрн (16+) [СЦ].
12.10, 16.10 Серыял «Гардэмарыны, наперад!» 1—3-я серыі (16+) [СЦ].
18.50 Серыял «Д'Артаньян і тры мушкецёры». 1—3-я серыі [СЦ].
0.10 «Гульня ў кіно». Чэмпіянат свету» (16+).
0.55 «Наша кіно. Неўвядальныя» (16+).
1.20 «Дон Сезар дэ Базан». Мюзікл (16+).
3.35 М/ф (6+).

Першы Інфармацыйны

5.00, 5.25, 6.05, 6.30, 7.45, 8.50, 9.45, 10.30, 11.30, 12.25, 13.40, 14.35, 15.35, 17.40, 20.00, 20.30, 21.00, 22.00, 23.00, 0.05, 1.00, 2.00, 3.00, 4.00 Навіны. Дайджэст.
5.10, 5.40, 6.15, 6.40 Навіны эканомікі (12+).
5.20, 5.50, 6.25, 7.40, 14.50, 18.50, 0.15, 1.10, 2.10, 3.10, 4.10 Дзень спорту.
5.45, 6.50, 7.55, 8.45, 9.50, 10.20, 13.35 Прэс-агляд (12+).
6.00, 0.00 Гімн.
7.00, 8.00, 8.40, 9.00, 10.00, 11.00, 11.55, 12.00, 13.00, 14.00, 15.00, 15.40, 16.00, 17.00, 18.30, 19.00, 19.50 Навіны.
9.40, 18.40, 22.50 Баявое дзяжурства (12+).
10.05, 17.45, 3.30 Спецыяльны рэпартаж (12+).
10.35, 13.45, 15.20, 20.05, 22.15, 23.15, 0.35 Актуальнае інтэрв'ю (12+).
11.05, 11.35, 14.05, 21.15 Тэлефільм (16+).
12.30, 1.30, 2.30 Дак. фільм (12+).
14.40, 18.15, 20.50, 0.50, 3.45 Вам тэлеграм (12+).
16.05 Час выбраў нас! (12+)
18.00 Навіны рэгіёна.
18.35, 21.55 Аўтарскі погляд (12+).
19.35, 20.35, 22.35, 0.20, 1.15, 2.15, 3.15, 4.15 Сфера інтарэсаў (12+).
23.30, 4.30 Арэна (12+).

РТР—Беларусь

6.00, 9.00, 10.00, 11.30, 14.30, 17.30, 21.00, 23.00 Беларусь. Навіны.
6.05 «Новая раніца».
9.05, 10.05 Серыял «Райскі» (16+).
11.00, 14.00, 17.00, 20.00 Весткі.
11.40 «Так! Але...»
12.20 «Пра самае галоўнае» (12+).
12.50 «Кропкі над «і» (16+).
14.40, 17.40 Серыял «Тайны следства» (16+).
15.30 «60 хвілін».
18.45 «Малахаў» (16+).
21.30, 23.15 Серыял «Апошні волат. Спадчына» (6+).
23.55 «Вечар з Уладзімірам Салаўёвым» (12+).

НТБ—Беларусь

5.55 «Астрапрагноз».
6.00 «Здорава здаровым быць!» (6+)
7.00, 8.25 Камедыя «Белыя росы» (12+).
8.00, 10.00, 13.00, 16.00, 19.00 Сёння.
9.00, 10.35 Серыял «Вуліцы разбітых ліхтароў» (16+).
12.30 «Проста і смачна» (6+).
13.20, 22.45, 23.40 Сёння. Галоўнае.
13.25 «Надзвычайнае здарэнне».
13.55 «За гранню» (16+).
14.55 «ДНК» (16+).
16.35, 20.00 Галоўнае. Сёння. Беларусь.
16.50 Серыял «Пёс» (16+).
20.15, 21.45 Серыял «Плявака» (16+).
21.25 «НЗ.by».
22.50, 23.55 Баявік «Марскія д'яблы. Вектар атакі» (16+).

Беларусь 3

7.00 «Дабраранак».
7.35 «Беларуская кухня». Тушонікі па-падмажску (СЦ).
8.05, 13.00, 16.25, 20.30, 22.55 «Навіны культуры».
8.15, 21.05 «Гэтыя вочы насупраць». Маст. фільм (16+) (СЦ).
10.10 «Я хачу гэта ўбачыць!» Жаркаўшчына — Гродзенская ўскраіна Белавежскай пушчы (6+).
10.35, 19.00 «Ты — мне, я — табе». Маст. фільм (12+) (СЦ).
12.00 «Жывая спадчына». Традыцыя бытавання народнага лялечнага тэатра «Мірская батлейка» (г. п. Мір, Карэліцкі раён, Гродзенская вобласць) (СЦ).
12.30 «Беларуская кухня». Галубцы ў сетачцы (СЦ).
13.10 «Легенды кіно». Іна Макарава (12+) (СЦ).
13.50 «Непапраўны лгун». Маст. фільм (6+).
15.05 Канцэрт Міжнароднага музычнага фестывалю «Залатыя шлягер — 2023». Аляксандр Драздоў. Канцэрт «Сіні іней».
16.35 «Асобы». СтаніслаўМанюшка.
16.45 «Міколка-паравоз». Маст. фільм (6+) (СЦ).
18.20 «Легенды эстрады». Барыс Райскі.
20.40 «Калыханка» (0+).
23.10 Сімфанічны аркестр Белтэлерадыёкампаніі. «Музычная гасцёўня».

Беларусь 5

6.55 Футбол без меж. Еўрагалы.
8.00 Каратэ камбат. Маямі.
9.55 Хакей. КХЛ. «Дынама-Мінск» — «Ак Барс» (Казань).
11.50 Агнявы рубеж.
12.20, 22.40 Героі.
13.05 Гандбол. СЕХА-Ліга. ЦСКА (Масква) — СКА-Мінск.
14.30 Слэм-данк.
15.00 Хакей. Чэмпіянат Беларусі. «Дынама» (Маладзечна) — «Шахцёр» (Салігорск).
16.55 На спорце.
17.15 Спорт-цэнтр.
17.25 Баскетбол. Адзіная ліга. «Уралмаш» (Екацярынбург) — МБА-МАІ (Масква). У перапынку — «Спорт-цэнтр».
19.25 Фактар сілы.
19.55 Баскетбол. Адзіная ліга. «Лакаматыў-Кубань» — БК «Ніжні Ноўгарад». У перапынку — «Спорт-цэнтр».
21.55 Агляд НХЛ.
23.25 Змешаныя адзінаборствы. ONE FC.

Беларусь 2

6.00 «Уключайся!» (12+)
10.00, 16.55 Тэлебарометр.
10.05 Камедыя «Мой тата не падарунак» (12+).
12.00 Камедыя «Поспех» (12+).
13.50 Дак. цыкл «10 самых...» (16+)
14.25 «Абмен дамамі» (16+).
15.55 Нічога сабе ньюз (12+).
16.00 «ПІН_КОД» (12+).
17.00 Камедыя «ІП Пірагова» (16+).
18.35 Суд вырашыць (16+).
19.40 Сямейныя гісторыі (16+).
20.15 Дэтэктыў «Цудоўная пяцёрка» (16+).
21.10 Спортлато 6 з 49, КЕНА.
21.15 Дэтэктыў «Марозава» (16+).
23.40 «Сям'я. Перазагрузка» (16+).

8 канал

7.00 «Надвор'е» + «Эрана».
7.05, 10.35, 14.40 Мультпарад (6+).
7.15 Гатуй як шэф (12+).
7.30 Класіка на экране: «Вечары на хутары паблізу Дзіканькі» (6+).
8.40 Глядзім усёй сям'ёй: «Вызваліце Вілі» (12+).
11.10 Серыял «Чараўнік» (16+).
12.50 Маст. фільм «Маўглі» (12+).
15.30 Серыял «Забароненае каханне» (16+).
17.00 Серыял «Стральцоў» (12+).
18.50 «Надвор'е».
19.00 Серыял «Паляўнічыя на старажытнасці» (16+).
20.40 «Прыколы 13-й школы» (6+).
20.50 «Вечарніца» (6+).
21.00 «Асалам алейкум, Беларусь!»
21.10 «Надвор'е».

Культура

6.30 «Пешшу...» Масква кніжная.
7.05 Легенды сусветнага кіно. Жэрар Дэпардзье.
7.35 Шукальнікі. «Ніжагародская тайна Леанарда да Вінчы».
8.35 «Людзі і манекены». Маст. фільм.
10.00, 12.30, 16.30, 19.30, 23.50 Навіны культуры.
10.15 «Назіральнік».
11.10, 1.40 ХХ стагоддзе. «Залатыя шлягер. Песні мінулых гадоў».
12.45 Навіны. Падрабязна. Тэатр.
13.00 Дыялогі аб жывёлах [СЦ].
13.40, 22.00 «Стоп! Пашыта! Касцюм у кіно». Дак. серыял [СЦ].
14.10 «Д'артаньян і тры мушкецёры». Маст. фільм [СЦ].
15.40 «Мікалай Багалюбаў. Два храмы». Дак. фільм [СЦ].
16.45 «Пернікавы домік» [СЦ].
17.10 «Рассакрэчаная гісторыя». Дак. серыял [СЦ].
17.40 Кіно аб кіно. «Чалавек з бульвара Капуцынаў». «Білі, заражай!» [СЦ]
18.20 75 гадоў Міхаілу Баярскаму. «2 Вернік 2» [СЦ].
19.45 Кіно аб кіно. «Старэйшы сын» маладога драматурга» [СЦ].
20.30 «Юбілейны канцэрт. Сяргей Скрыпка — 75. 100 гадоў аркестру».
22.30 «Я крочу па Маскве». Маст. фільм [СЦ].
0.05 «Тайна Вандомскай плошчы». Маст. фільм (16+).

Настальгія

6.00 «Быў час». 2006 год (16+).
7.00, 8.40, 9.40, 11.30, 12.35, 14.40, 15.40, 17.30, 18.35, 20.40, 21.40, 23.30, 3.40, 5.35 Музычная настальгія (12+).
7.15 Маст. фільм «Ніагара» (16+).
9.00, 15.00, 21.00, 3.00 «Мінулы час» (12+).
10.00, 16.00, 22.00, 4.00 «Народжаныя ў СССР» (16+).
11.00, 17.00, 23.00, 5.00 «Блеф-клуб» (16+).
12.00 «Каралі эпізоду». Марыя Скварцова (16+).
13.00 Маст. фільм «Перамагчы цемру» (16+).
18.00 «Сто пытанняў да дарослага». Галіна Волчак (16+).
19.00 Маст. фільм «Бо ты мая» (16+).
0.00 Маст. фільм «Усё пра Еву» (18+).
2.25 Дак. фільм «Савецкія хакеісты» (16+).

EuroSport 1

3.00 Тэніс (6+).
5.00, 12.00, 14.00 Алімпійскія гульні (6+).
6.00, 10.30 Снукер. English Open (6+).
8.00, 18.15 Скачкі на лыжах з трампліна. Оберсдорф (16+).
9.00, 19.15 Скачкі на лыжах з трампліна. Гарміш-Партэнкірхен (16+).
13.00 Горныя лыжы. Санкт-Морыц (16+).
15.00 Велакрос. Superprestige (16+).
15.30, 1.00 Велакрос. Кубак свету. Жанчыны.
17.00, 1.30, 20.15 Велакрос. Кубак свету. Мужчыны.
21.00 Конны спорт. Канкур (6+).
22.00, 23.00, 0.00 Тэніс (6+).
2.00 Снукер. Northern Ireland Open (6+).

Кінакамедыя

1.35, 13.05 «Правілы здымы: метад Хітча». Камедыя (16+).
3.50 «Starперцы». Камедыя (18+).
5.45 «Помста пухнатых». Камедыя (12+).
7.25 «Беспрынцыпныя ў вёсцы». Камедыя (18+).
9.10 «Рэальныя хлопцы». Драма (16+).
10.55 «Непаслушнік». Камедыя (12+).
15.20 «Непаслушнік». Камедыя (12+).
17.25 «Рэд». Камедыя (16+).
19.30 «Нешчаслівыя». Камедыя (16+).
21.05 «Пара з будучыні». Камедыя (12+).
23.00 «Фантоцці ідзе на пенсію». Камедыя (16+).

ТБ3

6.00 Калекцыя «Беларусьфільма» (12+).
10.25 «Паглядзім» (12+).
10.55, 16.40 «Маё цудоўнае жыццё» (16+).
12.40, 18.30 «Сляпая» (16+).
14.05, 19.55 «Варажбіта» (16+).
15.40 «Любоўная магія» (16+).
21.35 «Непрыгожая сяброўка». Маст. фільм (16+).
23.40 «Сышчыцы». Маст. фільм (16+).
1.30 «Дзённік экстрасэнса» (16+).
2.20 «Дзённік памяці». Маст. фільм (16+).
4.15 «Глядзі сам» (16+).
4.30 «Суд ідзе» (16+).

ТБ1000

6.25 Падзенне Месяца (16+).
8.55, 0.10 Забойствы ў ... (16+)
10.55 Людзі ў чорным (16+).
12.45 Людзі ў чорным-2 (16+).
14.25 Людзі ў чорным-3 (16+).
16.30 Гонар і прадузятасць (12+).
19.00 Мемуары гейшы (16+).
21.50 Джэйн Эйр (16+).
2.00 Пастка часу (16+).
3.20 Джобс. Імперыя спакусы (12+).
5.20 Том, які гаворыць, і сябры (6+).

ТБ1000 Рускае кіно

5.30 «Тры каты» (6+).
6.15 «Смяшарыкі» (6+).
7.25 «Царэўны» (6+).
8.45 «Джэнтльмены, удачы!» (16+)
10.40 «Варатар Галактыкі» (12+).
12.50 «Маёр Гром. Чумны доктар» (16+).
15.25 «32 снежня» (16+).
17.20 «Сябры сяброў» (16+).
19.00 «Цень. Узяць Гардзея» (16+).
20.40 «Непераможны» (16+).
22.40 «Код апакаліпсісу» (16+).
0.40 «Мая жудасная сястра» (6+).
2.00 «Мая жудасная сястра-2» (6+).
3.20 «Дзяўчынка Ніна і выкрадальнікі піяніна» (6+).
4.40 «Русалачка» (6+).
5.10 «Рыкі-Цікі-Таві» (6+).

ЯСНАе

4.40 Серыял «Афіцэры» (12+).
6.25 Серыял «Дзяржаўная граніца. «На далёкім пагранічны» (12+).
8.40 «Ясна аб футболе».
9.15 «Ясна аб кіберспорце».
9.45 Серыял «Без права на выбар» (16+).
11.35 Серыял «Мянтоўскія войны-9» (16+).
13.10 Серыял «Мажор-3» (16+).
14.50 Серыял «Неўскі-4. Цень Архітэктара» (16+).
17.25 Серыял «Апошні дзень вайны» (16+).
19.25 Серыял «Брат за брата» (12+).
21.00 «У адкрытым доступе».
21.30 Серыял «Гарачая кропка-2» (16+).
23.15 Дак. фільм «Бенедыкт Дыбоўскі. Тайны свяшчэннага мора» (12+).
0.00 Маст. фільм «Шчытайчыны» (16+).
1.25 Маст. фільм «Слаўны хлопец» (12+).
2.45 Серыял «Руіны страляюць» (12+).

ЗВЯЗДА

6.00, 1.40 «Сяргей Вайцяхоўскі. Генерал без Радзімы». Дак. фільм (12+).
7.00, 19.30, 23.00 «Навіны».
7.20 «Спецыяльны рэпартаж».
7.30, 13.15 «Сакрэтны фарватар». Маст. фільм (12+).
8.40, 21.45 «Чырвоны колер папараці». Маст. фільм (12+).
9.50, 10.40, 17.50, 18.40 «Разведчыцы». Серыял (16+).
11.30, 12.20, 19.50, 20.40 «Канвой PQ-17». Серыял (12+).
14.30, 15.20 «На дальний заставе». Серыял (12+).
16.05, 23.50 «Віцебшчына. Партызанскі край».
16.30 Класіка савецкага кіно (12+).
19.45, 23.15 «Навіны ў форме». Агляд вайсковых падзей.
23.20 «Георгій Жукаў. Ад рэкорду да парада». Дак. фільм (12+).
0.15 «Кітай. Засакрэчаная вайна». Дак. фільм (12+).
1.10 «Крылы Саветаў. Агонь у адказ». Дак. фільм (12+).
2.35 «Леон з Эльзаса. Беларускі партызан». Дак. фільм (12+).
3.05 «Аперацыя «Суворыў». Цана вызвалення». Дак. фільм (12+).
3.35 «Горад, які паўстаў з попелу». Дак. фільм (12+).
4.05 Перапынак у вяшчанні.

У праграме магчымыя змяненні.
Перадрукоўка праграмы забароненая.
[СЦ] – фільм трансліруецца са скрытымі субцітрамі.

ИЗВЕЩЕНИЕ О ПРОВЕДЕНИИ ПОВТОРНЫХ ЭЛЕКТРОННЫХ ТОРГОВ

Организатор аукциона/ оператор	ООО «ИПМ-Консалт оценка», 220004, г. Минск, ул. Немига, д. 40, пом. 46, оф. 1. УНП 191224638, www.ipmtorgi.by
Продавец	Гражданин РБ Ладыншкин Александр Геннадьевич

Предмет электронных торгов (одним лотом): **гостиничный комплекс в составе незавершенных капитальных строений и инженерных коммуникаций.** Месторасположение – Витебская обл., Браславский р-н, Плюсский с/с, д. Волосо, 4

Незавершенные законсервированные капитальные строения (**1** – инв. № 255/U-14917, общ. пл. 273,7 кв. м; **2** – инв. № 255/U-14918, общ. пл. 15 кв. м; **3** – инв. № 255/U-14919, общ. пл. 188,6 кв. м; **4** – инв. № 255/U-14920, общ. пл. 191,1 кв. м; **5** – инв. № 255/U-14921, общ. пл. 182,1 кв. м; **6** – инв. № 255/С-14922, общ. пл. 180,2 кв. м; **7** – инв. № 255/U-14923, общ. пл. 166,3 кв. м; **8** – инв. № 255/U-14924, общ. пл. 127,1 кв. м); **сеть дождевой канализации** (инв. № 255/U-14926, протяженность 77,4 м); **сеть бытовой канализации** (инв. № 255/U-14925, протяженность 366,0 м); **сеть хозяйственно-питьевого водопровода** (инв. № 255/U-14927, протяженность 318,5 м)

Сведения о земельном участке с кадастровым № 220887008602000001: общ. пл. 0,9323 га предоставлен продавцу на праве аренды по 20.04.2122 для строительства агроэкотуристического комплекса «Лесная поляна».
Ограничения (обременения) прав на земельный участок: расположен в водоохран. зоне пл. 0,9323 га

Начальная цена лота – 990 000 долл. США* без НДС

Задаток 5 % от начальной цены предмета электронных торгов перечисляется в белорусских рублях по курсу Национального банка Республики Беларусь на день оплаты на счет BY92BELB30120048350080226000 в ОАО «Банк БелВЭБ», г. Минск, ул. Мясникова, 32; БИК BELBBY2X; ОКПО 378531865000, получатель платежа – ООО «ИПМ-Консалт оценка», УНП 191224638

Срок подписания договора купли-продажи: 10 (десять) календарных дней со дня завершения электронных торгов

Условия оплаты предмета электронных торгов: если между продавцом и покупателем (победитель либо единственный участник электронных торгов, согласившийся приобрести предмет торгов по начальной цене, увеличенной на 5 %) в течение срока, установленного для подписания договора купли-продажи, не достигнута договоренность по срокам и порядку оплаты объекта, такая оплата должна быть произведена в течение **30 (тридцати) календарных дней** после заключения договора купли-продажи

Порядок проведения электронных торгов, критерии выявления победителя торгов, порядок оформления участия в торгах и результатов торгов установлены регламентом электронной торговой площадки «ИПМ-Торги», размещенным по адресу: **www.ipmtorgi.by**

Победитель электронных торгов либо единственный участник электронных торгов, согласившийся повысить начальную цену предмета электронных торгов на 5 %, обязан возместить организатору торгов затраты на их проведение и оплатить вознаграждение **2 %** от цены продажи лота в течение 3 рабочих дней после проведения электронных торгов

Организатор электронных торгов имеет право снять предмет аукциона с электронных торгов в любое время до момента определения победителя электронных торгов без объяснения причин снятия

Предыдущее извещение о проведении электронных торгов опубликовано в газете Звязда от 15.11.2024 г.

Дата и время начала и окончания электронных торгов: **21.01.2025 г. с 11.00 до 12.00.**
Торги продлеваются на 10 минут с момента подачи ставки, в случае если ставка поступила менее чем за 10 минут до окончания торгов

Дата и время окончания приема заявок:
заявки на участие в электронных торгах принимаются по **20.01.2025 г.** до 17.00 на ЭТП «ИПМ-Торги» по адресу: www.ipmtorgi.by

Контактные данные	**Тел.: +375 17-373-21-33; +375 (44) 704-92-06. E-mail: info@ipmtorgi.by**

ИЗВЕЩЕНИЕ О НАЛИЧИИ ОСНОВАНИЙ ДЛЯ ПРИЗНАНИЯ ЖИЛОГО ДОМА ПУСТУЮЩИМ

Капланецкий сельский исполнительный комитет извещает, что постоянно действующей комиссией по обследованию состояния жилых домов, расположенных на территории Березинского района, в ходе обследования выявлен жилой дом, расположенный по адресу:
Минская область, Березинский район, аг. Селиба, ул. Центральная, д. 20,
имеющий основания для признания его пустующим.

Сведения о жилом доме (из акта)
Наружные размеры одноквартирного, жилого дома: 6 х 10.
Площадь: 40,7 кв. м.
Материал стен: бревенчатый.
Этажность: одноэтажный.
На придомовой территории не осуществляются предусмотренные законодательством мероприятия по охране земель.
Не соблюдаются требования к содержанию (эксплуатации) территории.
Сведения о лицах, включая наследников, которым предположительно одноквартирный жилой дом принадлежит на праве собственности, хозяйственного ведения или оперативного управления, иных лиц, имеющих права владения и пользования им: собственник – Орехов Юрий Александрович.
Предположительный срок непроживания в одноквартирном жилом доме собственника, иных лиц, имеющих право владения и пользования этим домом: более 3 лет.
От лиц, имеющих право пользования жилым домом, в Капланецкий сельский исполнительный комитет не поступило уведомлений о намерении использовать такой дом для проживания.
Капланецкий сельский исполнительный комитет просит всех заинтересованных лиц в течение двух месяцев со дня опубликования извещения уведомить Капланецкий сельский исполнительный комитет о намерении использовать пустующий дом для проживания.

Телефоны для справок: 801715 62 3 32, 801715 62 3 33.

УНП 600092462

ИЗВЕЩЕНИЕ О ПРОВЕДЕНИИ ЭЛЕКТРОННЫХ ТОРГОВ ПО ПРОДАЖЕ ДВИЖИМОГО ИМУЩЕСТВА

Коммунальное консалтинговое унитарное предприятие «Витебский областной центр маркетинга» извещает о проведении электронных торгов **№ 2025.Г.002.00010** по продаже имущества на электронной торговой площадке ETPVIT.BY, по адресу: https://etpvit.by

Продавец: Инспекция Министерства по налогам и сборам Республики Беларусь по Логойскому району, 223141, Минская обл., г. Логойск, ул. Н. Харченко, 29, тел.: (8-01774) 78-2-77, 51-5-68
Организатор, Оператор электронной торговой площадки ETPVIT.BY: коммунальное консалтинговое унитарное предприятие «Витебский областной центр маркетинга», г. Витебск, проезд Гоголя, 5, тел.: +375 (212) 24-63-12, +375 (29) 510-07-63, e-mail: vcm74@mail.ru, https://etpvit.by.

Дата и время проведения торгов: 20.01.2025 в 9.00 (по времени на сервере ЭТП ETPVIT.BY).

Лот № 1. Автомобиль RENAULT LOGAN, 2011 года выпуска, регистрационный номер 5НЕТ4257, тип ТС – легковой автомобиль (седан), кузов (рама) № X7LLSRB1HBH467187, цвет – серо-синий, инвентарный № 01510058.
Местонахождение предмета электронных торгов: г. Логойск, ул. Н. Харченко, 29.
Начальная цена: 4081,43 бел. руб. без НДС.
Задаток: 408,14 бел. руб.
Электронные торги проводятся в порядке, установленном Положением «О порядке проведения электронных торгов», утвержденным постановлением Совета Министров Республики Беларусь от 12.07.2013 № 608, и Регламентом организации и проведения электронных торгов по продаже имущества и имущественных прав на электронной торговой площадке коммунального консалтингового унитарного предприятия «Витебский областной центр маркетинга» «etpvit.by».
Для участия в электронных торгах необходимо ознакомиться с Регламентом ЭТП, зарегистрироваться на ЭТП по электронному адресу https://etpvit.by, внести задаток и подать документы на участие в торгах согласно информации об электронных торгах, размещенной на сайте ЭТП.
Срок внесения задатка и время окончания приема заявлений с прилагаемыми документами: до 16.00 17.01.2025.
Ознакомиться с предметом торгов можно в рабочие дни с 09.00 до 16.00 по предварительному согласованию с Продавцом по тел. +375 (29) 3430270 – Бурдько Валерий Петрович.

Свидетельство о государственной регистрации ООО «Фрэшпоинт», № 192823991, от 05.03.2019 г. в связи с утерей **считать недействительным.**

ОАО «МИНСКИЙ ДОМОСТРОИТЕЛЬНЫЙ КОМБИНАТ»
СООБЩАЕТ ОБ ОТЗЫВЕ ПРОЕКТНОЙ ДЕКЛАРАЦИИ,
опубликованной в газете «Звязда» 13.12.2024 № 243 (30377) по объекту «Многоквартирный жилой дом со встроено-пристроенными объектами торгово-общественного назначения по ул. Купревича».

УНП 100155376

ИЗВЕЩЕНИЕ О НАЛИЧИИ ОСНОВАНИЙ ДЛЯ ПРИЗНАНИЯ ЖИЛОГО ДОМА ПУСТУЮЩИМ

Капланецкий сельский исполнительный комитет извещает, что постоянно действующей комиссией по обследованию состояния жилых домов, расположенных на территории Березинского района, в ходе обследования выявлен жилой дом, расположенный по адресу:
Минская область, Березинский район, д. Капланцы, ул. Капитана Хмары
(адрес указан согласно похозяйственной книге), имеющий основания для признания его пустующим.

Сведения о жилом доме (из акта)
Наружные размеры одноквартирного, жилого дома: 9 х 5 м.
Площадь: 30,3 кв. м.
Дата ввода в эксплуатацию одноквартирного жилого дома: 1933 год постройки.
Материал стен: деревянный. Этажность: одноэтажный.
На придомовой территории не осуществляются предусмотренные законодательством мероприятия по охране земель.
Не соблюдаются требования к содержанию (эксплуатации) территории.
Жилой дом разрушен.
Сведения о лицах, включая наследников, которым предположительно одноквартирный жилой дом принадлежит на праве собственности, хозяйственного ведения или оперативного управления, иных лицах, имеющих права владения и пользования им: собственник – Яроцкая Нина Васильевна, умерла 18.11.1997 г.; наследник – Яроцкий Виталий Алексеевич, умер 11.05.2013 г.
Предположительный срок непроживания в одноквартирном жилом доме собственника, иных лиц, имеющих право владения и пользования этим домом: более 10 лет.
От лиц, имеющих право пользования жилым домом, в Капланецкий сельский исполнительный комитет не поступило уведомлений о намерении использовать такой дом для проживания.
Капланецкий сельский исполнительный комитет просит всех заинтересованных лиц в течение двух месяцев со дня опубликования извещения, уведомить Капланецкий сельский исполнительный комитет о намерении использовать пустующий дом для проживания.

Телефоны для справок: 801715 62 3 32, 801715 62 3 33.

УНП 600092462

ИЗВЕЩЕНИЕ О НАЛИЧИИ ОСНОВАНИЙ ДЛЯ ПРИЗНАНИЯ ЖИЛОГО ДОМА ПУСТУЮЩИМ

Капланецкий сельский исполнительный комитет извещает, что постоянно действующей комиссией по обследованию состояния жилых домов, расположенных на территории Березинского района, в ходе обследования выявлен жилой дом, расположенный по адресу:
Минская область, Березинский район, д. Плисичино, ул. Южная, д. 5
(адрес указан согласно похозяйственной книге), имеющий основания для признания его пустующим.

Сведения о жилом доме (из акта)
Наружные размеры одноквартирного, жилого дома: 5 х 10 м.
Площадь: 50,0 кв. м.
Дата ввода в эксплуатацию одноквартирного жилого дома: 1958 год постройки.
Материал стен: деревянный.
Этажность: одноэтажный.
На придомовой территории не осуществляются предусмотренные законодательством мероприятия по охране земель.
Не соблюдаются требования к содержанию (эксплуатации) территории.
Жилой дом разрушен.
Сведения о лицах, включая наследников, которым предположительно одноквартирный жилой дом принадлежит на праве собственности, хозяйственного ведения или оперативного управления, иных лицах, имеющих права владения и пользования им: собственник – Чистопьян Иван Васильевич, умер 11.05.2002 г.
Предположительный срок непроживания в одноквартирном жилом доме собственника, иных лиц, имеющих право владения и пользования этим домом: более 20 лет.
От лиц, имеющих право пользования жилым домом, в Капланецкий сельский исполнительный комитет не поступило уведомлений о намерении использовать такой дом для проживания.
Капланецкий сельский исполнительный комитет просит всех заинтересованных лиц в течение двух месяцев со дня опубликования извещения уведомить Капланецкий сельский исполнительный комитет о намерении использовать пустующий дом для проживания.

Телефоны для справок: 801715 62 3 32, 801715 62 3 33.

УНП 600092462

ИЗВЕЩЕНИЕ О НАЛИЧИИ ОСНОВАНИЙ ДЛЯ ПРИЗНАНИЯ ЖИЛОГО ДОМА ПУСТУЮЩИМ

Капланецкий сельский исполнительный комитет извещает, что постоянно действующей комиссией по обследованию состояния жилых домов, расположенных на территории Березинского района, в ходе обследования выявлен жилой дом, расположенный по адресу:
Минская область, Березинский район, д. Плисичино, ул. Южная, д. 3
(адрес указан согласно похозяйственной книге), имеющий основания для признания его пустующим.

Сведения о жилом доме (из акта)
Наружные размеры одноквартирного, жилого дома: 5 х 10 м.
Площадь: 45,0 кв. м.
Дата ввода в эксплуатацию одноквартирного жилого дома: 1960 год постройки.
Материал стен: деревянный.
Этажность: одноэтажный.
На придомовой территории не осуществляются предусмотренные законодательством мероприятия по охране земель.
Не соблюдаются требования к содержанию (эксплуатации) территории.
Одноквартирный жилой дом находится в аварийном состоянии.
Сведения о лицах, включая наследников, которым предположительно одноквартирный жилой дом принадлежит на праве собственности, хозяйственного ведения или оперативного управления, иных лицах, имеющих права владения и пользования им: наследник – Нестерович Сергей Александрович, умер 06.03.2010 г.
Предположительный срок непроживания в одноквартирном, жилом доме собственника, иных лиц, имеющих право владения и пользования этим домом: более 10 лет.
От лиц, имеющих право пользования жилым домом, в Капланецкий сельский исполнительный комитет не поступило уведомлений о намерении использовать такой дом для проживания.
Капланецкий сельский исполнительный комитет просит всех заинтересованных лиц в течение двух месяцев со дня опубликования извещения уведомить Капланецкий сельский исполнительный комитет о намерении использовать пустующий дом для проживания.

Телефоны для справок: 801715 62 3 32, 801715 62 3 33.

УНП 600092462

О ПОИСКЕ ПРАВООБЛАДАТЕЛЕЙ ОДНОКВАРТИРНОГО ЖИЛОГО ДОМА

Березинского района Минской области
д. Капланцы, ул. Капитана Хмары

Капланецкий сельский исполнительный комитет в целях реализации Указа Президента Республики Беларусь от 24 марта 2021 г. № 116 «Об отчуждении жилых домов в сельской местности и совершенствовании работы с пустующими домами» разыскивает собственников, наследников и лиц, имеющих право пользования жилым домом по адресу: Минская область, Березинский район, д. Капланцы, ул. Капитана Хмары. Собственник – Яроцкая Нина Васильевна, умерла 18.11.1997 г., наследник – Яроцкий Виталий Алексеевич, умер 11.05.2013 г.
Сельисполком просит граждан, располагающих информацией о собственниках, наследниках и лицах, имеющих право пользования жилым домом, о месте их фактического проживания, сообщить в Капланецкий сельисполком по телефонам: 8 01715 62332, 801715 62333 (с 08.00 до 17.00 по рабочим дням).
Также информацию можно прислать по адресу: **223306, Минская область, Березинский район, д. Капланцы, ул. Погостская, 2.**

УНП 600092462

О ПОИСКЕ ПРАВООБЛАДАТЕЛЕЙ ОДНОКВАРТИРНОГО ЖИЛОГО ДОМА

Березинского района Минской области
д. Плисичино, ул. Южная, д. 5

Капланецкий сельский исполнительный комитет в целях реализации Указа Президента Республики Беларусь от 24 марта 2021 г. № 116 «Об отчуждении жилых домов в сельской местности и совершенствовании работы с пустующими домами» разыскивает собственников, наследников и лиц, имеющих право пользования жилым домом по адресу: Минская область, Березинский район, д. Плисичино, ул. Южная, д. 5 (адрес указан согласно похозяйственной книге). Собственник – Чистопьян Иван Васильевич, умер 11.05.2002 г.
Сельисполком просит граждан, располагающих информацией о собственниках, наследниках и лицах, имеющих право пользования жилым домом, о месте их фактического проживания, сообщить в Капланецкий сельисполком по телефонам: 8 01715 62332, 801715 62333 (с 08.00 до 17.00 по рабочим дням).
Также информацию можно прислать по адресу: **223306, Минская область, Березинский район, д. Капланцы, ул. Погостская, 2.**

УНП 600092462

О ПОИСКЕ ПРАВООБЛАДАТЕЛЕЙ ОДНОКВАРТИРНОГО ЖИЛОГО ДОМА

Березинского района Минской области
д. Плисичино, ул. Южная, д. 3

Капланецкий сельский исполнительный комитет в целях реализации Указа Президента Республики Беларусь от 24 марта 2021 г. № 116 «Об отчуждении жилых домов в сельской местности и совершенствовании работы с пустующими домами» разыскивает собственников, наследников и лиц, имеющих право пользования жилым домом по адресу: Минская область, Березинский район, д. Плисичино, ул. Южная, д. 3 (адрес указан согласно похозяйственной книге). Наследник – Нестерович Сергей Александрович, умер 06.03.2010 г.
Сельисполком просит граждан, располагающих информацией о собственниках, наследниках и лицах, имеющих право пользования жилым домом, о месте их фактического проживания, сообщить в Капланецкий сельисполком по телефонам: 8 01715 62332, 801715 62333 (с 8.00 до 17.00 по рабочим дням).
Также информацию можно прислать по адресу: **223306, Минская область, Березинский район, д. Капланцы, ул. Погостская, 2.**

УНП 600092462

Надвор'е

Ноччу мокры снег, а днём дождж

Уік-энд будзе няўтульны — пад нагамі галалёдзіца, а на галаву будзе сыпаць і ліць, паведамілі ў Рэспубліканскім цэнтры па гідраметэаралогіі, кантролі радыёактыўнага забруджвання і маніторынгу навакольнага асяроддзя Мінпрыроды.

У пятніцу ўмовы надвор'я будуць вызначаць цёплыя паветраныя масы і атмасферныя франты, якія ідуць з боку Заходняй Еўропы. Захаваецца воблачнае з праясненнямі надвор'е. На большай частцы тэрыторыі краіны дажджы, днём на паўночным захадзе магчымы мокры снег. Вецер паўднёва-заходні, заходні ўмераны, месцамі парывісты. Тэмпература паветра ўначы ад нуля да 6 цяпла, максімальная днём плюс 2—7 градусаў. Атмасферны ціск ноччу істотна не зменіцца, днём будзе слаба расці.

А ў суботу будзе дзесьці каля нуля. Надвор'е будуць вызначаць няўстойлівыя паветраныя масы. Днём апынемся ў вобласці павышанага атмасфернага ціску, які прыйшоў да нас з боку Заходняй Еўропы. Чакаецца воблачнае з праясненнямі надвор'е. Ноччу і раніцай месцамі па краіне невялікія кароткачасовыя ападкі, у асноўным мокры снег; днём істотных ападкаў не чакаецца. На асобных участках дарог галалёдзіца. Вецер заходні, паўднёва-заходні ўмераны, месцамі парывісты. Тэмпература паветра на працягу сутак ад мінус 3 да плюс 3 градусаў.

У нядзелю ноччу месцамі па паўночным захадзе, раніцай і днём пераважна па заходняй палове краіны чакаюцца кароткачасовыя ападкі ў выглядзе мокрага снегу, днём з дажджом. У асобных раёнах слабы туман і галалёд, на дарогах галалёдзіца. Вецер умераны, днём месцамі парывісты. Тэмпература паветра ўначы ад мінус 6 градусаў да 1 цяпла, а максімальная днём ад 2 марозу да 3 цяпла.

Сяргей КУРКАЧ.

Фота Віктара ІВАНЧЫКАВА.

ШАШКІ («Звязда»)

Выпуск № 232

З 18 да 24 лістапада ў Рэспубліканскім цэнтры алімпійскай падрыхтоўкі праходзіла першая ліга чэмпіянату Беларусі па шашках-64 сярод мужчын і жанчын. У кожным турніры разыгрывалася па чатыры пуцёўкі ў вышэйшую лігу. Сярод мужчын іх атрымалі Леанід Шур (Віцебск), Нікалай Невар (Орша), Даніл Нікіценка (Гомель) і Аляксандр Маркін (Гродна). Сярод жанчын — Ганна Буйліна, Таісія Яновіч (абедзве Магілёў), Вера Дубініна (Мінск), Аляксандра Марудка (Гродна).

Паглядзіце цікавыя прыклады гульні.

№ 177

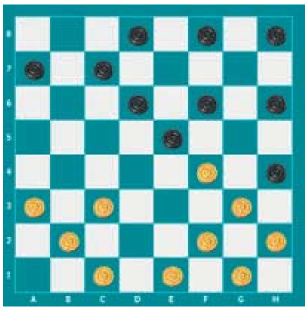

№ 177 Спосаб М. — А. Пашэў.

Белыя простыя: c1, e1, g1, b2, f2, h2, a3, c3, g3, f4 (10)

Чорныя простыя: h4, e5, d6, f6, h6, a7, c7, d8, f8, h8 (10)

1.a3-b4 Белыя стварылі пагрозу, і на c7-b6 правялі ўдар. Пакажыце яго. Таксама адшукайце камбінацыю на 1... a7-b6?

№ 178 В. Тэлеўны — А. Гутан.

Белыя простыя: e1, b2, h2, a3, g3, b4, f4, h4 (8)

Чорныя простыя: c5, e5, d6, f6, h6, c7, g7, h8 (8)

Ход чорных. Яны вырываюцца са звязкі. 1...c7-b6 2.b4-a5 c5-d4 3.a5:c7 d6:b8 4.f4:d6 d4-e3! З вострымі шанцамі за абодва колеры. Прапануем чытачам прааналізаваць самастойна, якія ўзнікаюць магчымасці.

№ 179 Г. Кулагін — А. Антаненка

Белыя простыя: a1, c1, d2, f2, h2, c3, e3, d4, f4, h4, a5 (11)

Чорныя простыя: a3, g5, b6, d6, f6, h6, a7, c7, b8, d8, h8 (11)

Белыя перайшлі да вырашальных дзеянняў 1.d4-e5! f6:b2 2.a1:c3 b6-c5 3.h4:f6 a7-b6 4.h2-g3 c5-b4, а зараз удар. Знайдзіце самастойна.

№ 180 Н. Куртава — С. Сакалова.

Белыя простыя: a1, c1, e1, a3, c3, e3, f4, h4 (8)

Чорныя простыя: a5, c5, b6, d6, h6, a7, d8, f8 (8)

1.c1-d2! і на любы ход белыя праводзяць удары. Знайдзіце іх.

Кампазіцыі ў шашкі-100 складзены вядучым рубрыкі.

№ 181

Белыя простыя: 42, 43, 37, 38, 39, 27, 29, 25, 16 (9)

Чорныя простыя: 40, 26, 28, 21, 18, 15, 6, 9, 10 (9)

№ 182

Белыя простыя: 42, 43, 36, 38, 39, 29, 25, 20 (8)

Чорныя простыя: 40, 32, 26, 27, 28, 18, 19, 15, 8 (9)

№ 183

Белыя простыя шашкі: 47, 43, 36, 38, 33, 29, 30 (7)

Чорныя простыя шашкі: 37, 40, 32, 27, 25, 17, 13, 7 (8)

Ва ўсіх пазіцыях белыя пачынаюць і выйграюць. Прозвішчы чытачоў, якія дашлюць правільныя адказы, будуць апублікаваны.

Праверце свае рашэнні: Выпуск № 231 ад 22.11.2024 г.

№ 170 1 .d6-e7 d8:f6 2. c3-d4 e3:a7 3. g1:e7 f8:d6 4. h6:c5 h2-g1 5. h4:f2 g1:b6 6 .a5:c7+

№ 171 1. g5-f6 e7:e3 2. g3-f4 e3:g5 3. h4:d4 c5:e3 4. a3:e7 f8:d6 5. h6:f2 b6-c5 6. f2:b6 a7:c5 7. b2-c3+

№ 172 1. f2-e3 h4:f2 2. c3-b4 a3:c5 3. d4:d8 f2:d4 4. d8-f6 f8-g7 5. f6:c3 g7-f6 6. c3:g7 h8:f6 7. g1-f2+ (фрагмент пазіцыі Д. Камчыцкага, апублікаванай на сайце «Планета» 6.12.2022 г.)

№ 173 1. d6-e7 f4:b4 2. a7-b8 c3:e5 3. b8:h6 f8:d6 4. h6:h2+

№ 174 1. 18-12 17:08 2. 47-41 36:47 3. 49-43 47:09 4. 43:12 10-14 5. 19:10 04:15 6. 40-34 15-20 7. 34-29 20-25 8. 29-24 +

№ 175 1. 39-34 30:28 2. 27-21 16:27 3. 47-41 36:47 4. 26-21 47:20 5. 21:25+

№ 176 1. 36-31 27:47 2. 37-32 47:35 3. 32:05 35:19 4. 05:03+

Першымі дакладныя адказы даслалі: І. Ананіч (Гродна), В. Арцюхін, Э. Дамброўскі, П. і В. Шульгі (усе Мінск), С. Рашэцін (Ашмяны), В.Таўкачоў (в. Уздзевічы, Клімавіцкі р-н, Магілёўская вобл.), Ф. Карпей, Л. Жыхар (абодва Мядзел), У. Панько (Камянец).

Пішыце на адрас: газета «Звязда», г. Мінск, вул. Б. Хмяльніцкага, 10А, 220013 e-mail: info@zviazda.by або vorush@yandex.ru

Віталь ВАРУШЫЛА, майстар спорту.

20 СНЕЖНЯ Даты Падзеі Людзі

У краіне

1899 год — нарадзіўся (в. Вялікае Обрына, цяпер у Карэліцкім раёне) Уладзімір Зянонавіч Царук, адзін з арганізатараў і кіраўнікоў партызанскага руху на тэрыторыі Баранавіцкай вобласці ў гады Вялікай Айчыннай вайны, Герой Савецкага Саюза.

1920 год — у Мінску на базе політэхнічнага вучылішча быў створаны палітэхнікум, які ў 1922 г. рэарганізаваны ў Беларускі інстытут сельскай гаспадаркі (сёння — Беларускі нацыянальны тэхнічны ўніверсітэт).

1926 год — Уладзіславу Іосіфавічу Галубку першаму ў Беларусі прысвоена ганаровае званне народнага артыста Беларусі.

У свеце

1879 год — амерыканскі прадпрымальнік Томас Альва Эдысан правеў дэманстрацыю свайго галоўнага вынаходніцтва — лямпы напальвання. Для канчатковага выніку вучонаму спатрэбілася больш за 5 гадоў працы і больш за 1000 эксперыментаў.

1892 год — інжынеры Аляксандр Браўн і Джордж Стылман з амерыканскага мястэчка Сіракузы (штат Нью-Ёрк) атрымалі першы патэнт на пнеўматычныя аўтамабільныя шыны.

1917 год — створана Усерасійская надзвычайная камісія (УНК) па барацьбе з контррэвалюцыяй і сабатажам.

1939 год — у СССР былі заснаваны Сталінскія прэміі. Па сцвярджэнні расійскага пісьменніка У. С. Бушына, грошы на прэміі браліся з ганарараў І. В. Сталіна за выданні яго прац. Як адзін з аўтараў, якія больш за ўсё друкаваліся ў Савецкім Саюзе (разам з Леніным), Сталін меў права на вялікія ганарары, але яны доўгі час заставаліся незапатрабаванымі, бо пражыванне, харчаванне і любыя іншыя патрэбы кіраўніка дзяржавы аплачваліся за кошт дзяржаўных сродкаў. Мяркуецца, што ў сувязі з гэтым Сталін прыняў рашэнне выкарыстоўваць гэтыя сродкі для выплаты прэмій. Магчыма, на прэміі таксама ішла частка заработнай платы І. В. Сталіна — ён займаў дзве вышэйшыя пасады ў краіне (сакратар ЦК партыі і старшыня СНК) і за кожную ў пасляваенныя гады яму налічвалася 10 тысяч рублёў у месяц. Лаўрэатам Сталінскай прэміі, акрамя ганарару, належалі пэўныя льготы: напрыклад, бясплатны праезд, бясплатная вышэйшая адукацыя для дзяцей і іншае.

ЗВЯЗДА БЕЛАРУСКАЯ ГАЗЕТА

ЗАСНАВАЛЬНІКІ: Савет Рэспублікі Нацыянальнага сходу Рэспублікі Беларусь, Палата прадстаўнікоў Нацыянальнага сходу Рэспублікі Беларусь, Савет Міністраў Рэспублікі Беларусь

Выдавец — Рэдакцыйна-выдавецкая ўстанова «Выдавецкі дом «Звязда».

Рэгістрацыйнае пасведчанне нумар 2 ад 17 лютага 2009 года, выдадзенае Міністэрствам інфармацыі Рэспублікі Беларусь.

Дырэктар — галоўны рэдактар АНУФРЫЕВА Вольга Аляксандраўна.

АДРАС: 220013, г. Мінск, вул. Б. Хмяльніцкага, 10а.

ТЭЛЕФОНЫ Ў МІНСКУ: прыёмная – 311 17 13 (тэл./факс); аддзелаў: пісьмаў — 311 17 44, маркетынгу — 263 66 73, бухгалтэрыі — 311 17 16.

прыём рэкламы тэл./факс: 311 17 27, e-mail: reklama@zviazda.by

Матэрыялы, пазначаныя гэтым значком, носяць рэкламны характар. Адказнасць за змест рэкламы нясуць рэкламадаўцы.

Аўтары апублікаваных матэрыялаў нясуць адказнасць за падбор і дакладнасць фактаў. Іх меркаванні не заўсёды супадаюць з меркаваннем рэдакцыі. Рэдакцыя па сваім меркаванні адбірае і публікуе адрасаваныя ёй пісьмы. Перадрук матэрыялаў, апублікаваных у «Звяздзе», толькі з дазволу рэдакцыі.

www.zviazda.by

e-mail: info@zviazda.by (для зваротаў): zvarot@zviazda.by

Газета аддрукавана ў Рэспубліканскім унітарным прадпрыемстве «Выдавецтва «Беларускі Дом друку». ЛП № 38200000007667 ад 30.04.2004. 220013, Мінск, прасп. Незалежнасці, 79/1. Выходзіць 5 разоў на тыдзень.

Тыраж 10 792. Індэкс 63850. Зак. № 2857.

Нумар падпісаны ў 19.30 19 снежня 2024 года.

М 1 2 3 4 5 6 7 8 9 10 11 12
П 1 2 3 4 5 6 7 8 9 10 11 12