ДЗЕВЯЦЬ САМЫХ ВАЖНЫХ СФЕР

У Палацы Незалежнасці прайшло пасяджэнне Савета бяспекі

(Падрабязнасці на 2–4 стар.)

РОДНАЯ ГАЗЕТА НА РОДНАЙ МОВЕ

ЗВЯЗДА

Выдаецца з 9 жніўня 1917 г.

4 КРАСАВІКА 2025 г. ПЯТНІЦА № 66 (30454)

АБІТУРЫЕНТ-2025

ФІЗІКІ, ЛІРЫКІ АБО... МЭТАВІКІ?

План набору ў ВНУ захоўваецца на ўзроўні мінулага года, набяруць больш бюджэтнікаў, але філолагаў і псіхолагаў стане менш

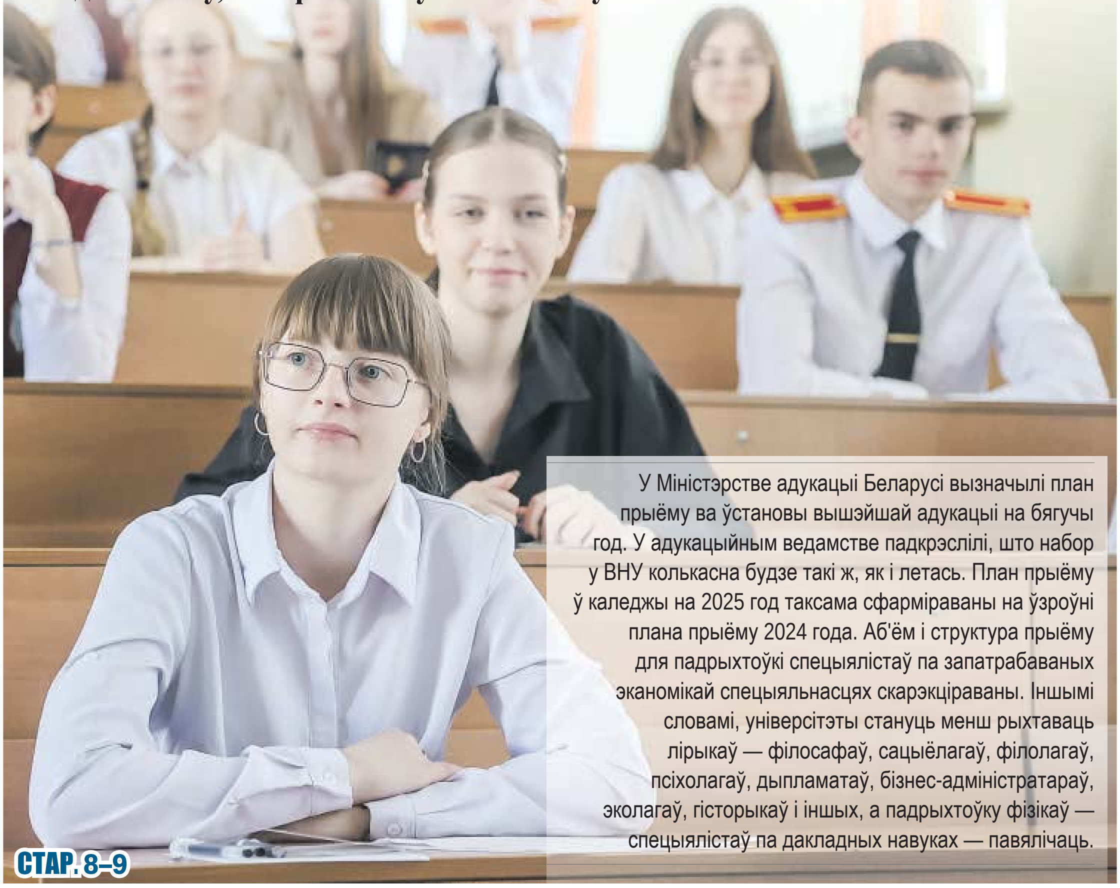

У Міністэрстве адукацыі Беларусі вызначылі план прыёму ва ўстановы вышэйшай адукацыі на бягучы год. У адукацыйным ведамстве падкрэслілі, што набор у ВНУ колькасна будзе такі ж, як і летась. План прыёму ў каледжы на 2025 год таксама сфарміраваны на ўзроўні плана прыёму 2024 года. Аб'ём і структура прыёму для падрыхтоўкі спецыялістаў па запатрабаваных эканомікай спецыяльнасцях скарэкціраваны. Іншымі словамі, універсітэты стануць менш рыхтаваць лірыкаў — філосафаў, сацыёлагаў, філолагаў, псіхолагаў, дыпламатаў, бізнес-адміністратараў, эколагаў, гісторыкаў і іншых, а падрыхтоўку фізікаў — спецыялістаў па дакладных навуках — павялічаць.

СТАР. 8–9

+TV ПРАГРАМА

«ЛЮБОЎ САВЕЦКАГА САЮЗА»

НА ПОЛІ ТАНКІ ГРУКАТАЛІ... 8–9

МЯНЯЕМ БАСАНОЖКІ НА ВАЛЁНКІ? 16

Яшчэ больш цікавых навін па-беларуску — у нашым тэлеграм-канале @zviazdaby. Падпісвайцеся, чытайце, будзьце ў курсе!

КАМУНАЛЬНЫЯ СТАСУНКІ

ЛІКВІДАВАЦЬ ХАТНІ «ПАЛІГОН»

Калі заварацць смеццеправоды?

Заварыць усе смеццеправоды сталіцы адным рашэннем імгненна не атрымаецца, паведаміла генеральны дырэктар аб'яднання «Мінская гарадская жыллёвая гаспадарка» (МГЖГ) Марына ТОЎСЦІК. Яна адзначыла, што ў Год добраўпарадкавання асноўны акцэнт робіцца на дваровых тэрыторыях Мінска, якія змяняюцца з установкай новых кантэйнерных пляцовак.

— Гэта справа не аднаго года, — патлумачыла Марына Тоўсцік. — Але работа арганізавана ў адпаведнасці з дзеючым заканадаўствам, гэта значыць, са згоды жыхароў.

СТАР. 7

ISSN 1990 — 763X

ДЗЕВЯЦЬ САМЫХ ВАЖНЫХ СФЕР

У Палацы Незалежнасці прайшло пасяджэнне Савета бяспекі

Фота БелТА.

Прэзідэнт Беларусі Аляксандр Лукашэнка сабраў пасяджэнне Савета бяспекі. На разгляд вынесены Даклад аб стане нацыянальнай бяспекі і мерах па яе ўмацаванні. Адкрываючы пасяджэнне, беларускі лідар акрэсліў два асноўныя пытанні, вынесеныя на парадак дня. Першае — вынікі праведзенай работы па ацэнцы стану нацыянальнай бяспекі ў 2024 годзе. Другое — яго кіраўнік дзяржавы назваў самым важным — меры па ўмацаванні нацыянальнай бяспекі.

Аляксандр Лукашэнка нагадаў, што парадак ацэнкі нацыянальнай бяспекі быў скарэкціраваны. Гэта знайшло адлюстраванне ў адпаведным указе. «З улікам дынамікі абстаноўкі, зацверджаных прыярытэтаў сацыяльна-эканамічнага развіцця ўдакладнены індыкатары, іх парогавыя значэнні, суб'екты дадзенага працэсу і іншыя пытанні. У сувязі з гэтым упершыню ў фармаце пасяджэння Савета бяспекі неабходна прадметна абмеркаваць абстаноўку ў кожнай з дзевяці сфер нацыянальнай бяспекі», — адзначыў Прэзідэнт. Згаданыя дзевяць сфер нацыянальнай бяспекі — гэта палітычная, эканамічная, навукова-тэхналагічная, сацыяльная, дэмаграфічная, біялагічная, інфармацыйная, ваенная, экалагічная. Указаныя пытанні ў поўным аб'ёме змяшчаюцца ў Канцэпцыі нацыянальнай бяспекі, зацверджанай рашэннем Усебеларускага народнага сходу.

«Канцэпцыя — найважнейшы дакумент стратэгічнага планавання, і ён закранае асноўныя інтарэсы людзей, іх жыццёвыя прыярытэты. У першую чаргу — гарантыі міру і бяспекі. І не толькі сёння, а ў будучыні», — падкрэсліў беларускі лідар.

Аляксандр Лукашэнка заўважыў, што ў некаторых краінах работа з дакументамі, якія раскрываюць сутнасць працэсаў, што адбываюцца ў краіне і свеце, глыбока засакрэчана. У пасяджэнні Савета бяспекі, акрамя членаў Савета бяспекі, прынялі ўдзел запрошаныя службовыя асобы, якія ў рамках сваёй кампетэнцыі адказваюць за канкрэтныя сферы нацыянальнай бяспекі, праводзяць маніторынг дынамікі па кожным індыкатары.

«З дакладам я азнаёміўся. Дакумент комплексны. Вы дадзіце яму сёння ацэнку. Хачу нацэліць прысутных на сур'ёзную ра-

СТВОРАНЫ АПЕЛЯЦЫЙНЫ

Судова-прававая рэформа краіны —

Прэзідэнт Беларусі Аляксандр Лукашэнка 3 красавіка падпісаў Указ нумар 141 аб утварэнні Апеляцыйнага эканамічнага суда, паведамілі ў прэс-службе беларускага лідара.

Гэта рашэнне прынята кіраўніком дзяржавы ў мэтах рэалізацыі палажэнняў Кодэкса грамадзянскага судаводства, якім прадугледжваецца стварэнне трохзвенавой сістэмы эканамічных судоў.

Такое структурнае пераўтварэнне адбудзецца за кошт падзелу дзейнасці судоў першай і апеляцыйнай інстанцый, якія цяпер функцыянуюць у рамках аднаго суда. Гэта стане важным крокам у кірунку павышэння эфектыўнасці ажыццяўлення правасуддзя па эканамічных справах.

Апеляцыйны эканамічны суд у статусе працэсуальнага органа пачне сваю работу з 1 студзеня 2026 года, гэта значыць, з даты ўступлення ў сілу Кодэкса грамадзянскага судаводства.

Суд плануецца сфарміраваць за кошт наяўнай колькасці суддзяў і работнікаў апаратаў іншых судоў. Усяго ўім будуць працаваць 27 суддзяў, у тым ліку старшыня і яго намеснікі. Вярхоўнаму Суду даручана ўнесці прапановы па кандыдатурах на кіруючыя і судзейскія пасады, а таксама вырашыць усе неабходныя арганізацыйныя пытанні, накіраваныя на забеспячэнне дзейнасці новага судовага органа.

Як адзначыў **намеснік Старшыні Вярхоўнага Суда Юрый КОБЕЦ,** каментуючы падпісаны Прэзідэнтам указ, уступленне ў сілу 1 студзеня 2026 года асноўных палажэнняў Кодэкса грамадзянскага судаводства стане адным з завяршальных этапаў судова-прававой рэформы Рэспублікі Беларусь. Гэта рэформа прадугледжвае стварэнне Апеляцыйнага эканамічнага суда.

«Эканамічныя суды ўпершыню ў сваёй гісторыі будуць працаваць у трохзвенавой сістэме, — канкрэтызаваў намеснік Старшыні Вярхоўнага Суда. — Пры гэтым эканамічныя суды абласцей і эканамічны суд горада Мінска будуць выступаць у якасці судоў першай інстанцыі, а новы апеляцыйны — у якасці другой, апеляцыйнай, інстанцыі. Пры гэтым Апеляцыйны эканамічны суд будзе працаваць у складзе 27 суддзяў, уключаючы старшыню і двух яго намеснікаў».

Што датычыцца камплектавання Апеляцыйнага эканамічнага суда, Юрый Кобец праінфармаваў, што яно будзе адбывацца выключна за кошт кадраў сістэмы судоў агульнай юрысдыкцыі. «Ні адной дадатковай адзінкі — ні суддзяў, ні дзяржаўных служачых, ні супрацоўнікаў апарату суда — мы ў гэты суд не бяром», — удакладніў ён.

У апеляцыйным судзе плануецца стварыць Прэзідыум, калегію па разглядзе апеляцыйных скаргаў і судовую калегію па разглядзе спраў па правілах суда першай інстанцыі і справах аб адміністрацыйных правапарушэннях. Да кампетэнцыі апеляцыйнага суда, па словах намесніка Старшыні Вярхоўнага Суда, будзе адносіцца разгляд грамадзянскіх спраў па эканамічных спрэчках, якія выцякаюць з гаспадарчых праваадносін, а таксама нагляд за дзейнасцю ніжэйшых абласных эканамічных судоў і эканамічнага суда горада Мінска.

Будынак Апеляцыйнага эканамічнага суда — на стадыі ўзвядзення. Ён будзе размяшчацца па вуліцы Мяснікова, 5. У сучасным будынку прадугледжаны зала Прэзідыума, восем залаў судовых пасяджэнняў — створаны ўсе ўмовы для добрай работы.

«Стварэнне Апеляцыйнага эканамічнага суда перш за ўсё прадыктавана неабходнасцю забяспечыць больш аператыўнае і якаснае ажыццяўленне эканамічнага правасуддзя, — падкрэсліў Юрый Кобец. — Са стварэннем апеляцыйнага суда мы адразу вырашаем некалькі задач. Першая задача — вылучэнне апеляцыйнай інстанцыі з эканамічных судоў абласцей і горада Мінска. У цяперашні час дзве інстанцыі знаходзяцца ў адным судзе, што з'яўляецца не зусім правільным і выклікае дастаткова абгрунтаваныя нараканні з боку ўдзельнікаў працэсу. Паколькі атрымліваецца, што тыя ж самыя суддзі, якія працуюць у судзе першай інстанцыі, і суддзі апеляцыйнай інстанцыі, якія працуюць у тым жа судзе, займаюцца разглядам адных і тых жа спрэчак, што, натуральна, у пэўнай ступені нараджае незадавальненне вынікамі такога разгляду спраў».

Генеральны дырэктар ААТ «Беларускі цэментны завод», член Савета Рэспублікі Ігар СЯРГЕЕЎ адзначае: «Цяпер у судовай

боту. Непасрэдна ад кожнага з вас пачуць рэальную ацэнку сітуацыі. Выразна і аб'ектыўна далажыце аб праблемах, якія ёсць.

Усе пытанні, што сёння будуць абмяркоўвацца, мы павінны абавязкова ўлічыць пры падрыхтоўцы Паслання Прэзідэнта Беларусі да беларускага народа і Нацыянальнага сходу. Вельмі важна выказацца, хто дзе не згодны, дзе яшчэ ёсць вузкія месцы і, самае галоўнае, што яшчэ трэба зрабіць, каб гэтыя праблемы вырашыць», — задаў тон пасяджэння кіраўнік дзяржавы.

ПАТРАБАВАННЕ ПРЭЗІДЭНТА — САМАЗАСПАКОЙВАЦЦА НЕ ТРЭБА

Большая частка пасяджэння прайшла ў закрытым ад журналістаў фармаце. Але пасля мерапрыемства Дзяржаўны сакратар Савета бяспекі Аляксандр Вальфовіч расказаў прадстаўнікам СМІ некаторыя дэталі. Па яго словах, на пасяджэнні, якое прайшло ў новым фармаце, былі прадметна абмеркаваны кожная з дзевяці сфер нацыянальнай бяспекі. Дзяржаўны сакратар падкрэсліў, што такі фармат пасяджэння Савета бяспекі вельмі карысны. Бо ўсе члены Савета бяспекі, службовыя асобы адказныя за кожную з дзевяці сфер нацыянальнай бяспекі, павінны не толькі ведаць, што адбываецца, але і разумець, якія меры трэба прымаць для таго, каб супрацьстаяць выклікам і пагрозам у кожнай сферы.

Упершыню ў такім фармаце разглядалася і дабаўленая ў мінулым годзе сфера біялагічнай бяспекі. «Гэта сфера мае стабільныя паказчыкі па ўсіх індыкатарах нацыянальнай бяспекі і не выклікае асцярогі, але, тым не менш, на пытанні біялагічнай бяспекі не звяртаць увагі нельга. На гэта паказвае абстаноўка, якая складваецца ў свеце», — адзначыў Аляксандр Вальфовіч.

«У цэлым абстаноўка ацэньваецца станоўча. Вядома ж, ёсць моманты, ёсць некаторыя напрамкі, якія не зусім залежаць ад дзейнасці Прэзідэнта нашай краіны, ад кіраўніцтва і членаў Савета бяспекі. Ёсць фактары, якія стаяць над намі. Найперш напружвае знешнепалітычная абстаноўка з тэндэнцыямі да абвастрэння», — адзначыў Аляксандр Вальфовіч. Ён прывёў вядомы прыклад: заходнія суседзі палякі і прыбалты недалёка ад нашых граніц мілітарызуюцца, узмацняюць агрэсіўную рыторыку. «Літаральна нядаўна атрымана інфармацыя аб тым, што ў раёне Сувалкаўскага калідора палякі разгортваюць новыя аператыўныя часткі, разведвальныя батальёны, сцягваюць туды тэхніку — спрабуюць абараніцца ад уяўнай пагрозы з усходу. Але гэта выглядае смешна, таму што Узброеныя сілы, ваенная арганізацыя дзяржавы не робіць стаўку на павелічэнне ваенных бюджэтаў, павелічэнне колькасці вучэнняў», — заявіў Дзяржаўны сакратар Савета бяспекі.

На эканамічную сферу нацыянальнай бяспекі ўплываюць санкцыі. «Аднак эканоміка ўстойліва развіваецца, ідзе наперад. Забяспечана самае галоўнае — макраэканамічная збалансаванасць. Тэмпы росту эканомікі вышэйшыя за агульнасусветныя. Сітуацыя на валютным і дэпазітным рынку таксама стабільная. У краіне зроблена шмат, але патрабаванне Прэзідэнта — самазаспакойвацца не трэба», — адзначыў Аляксандр Вальфовіч. Нягледзячы на стабільнае развіццё навукова-тэхналагічнай сферы, трэба ўмацаваць работу ў гэтым кірунку. Бо, як заўважыў Дзяржаўны сакратар Савета бяспекі, сёння развіццё краіны без навукі немагчыма. Па словах Аляксандра Вальфовіча, падпісаны на гэтым тыдні Прэзідэнтам указ аб прыярытэтных кірунках навуковай, навукова-тэхнічнай і інавацыйнай дзейнасці на 2026—2030 гады сведчыць аб тым, што ўрад бачыць існуючыя праблемы і прымае меры для развіцця тэхналогій.

Праблемай не толькі для нашай краіны, але і для шэрагу еўрапейскіх дзяржаў застаецца дэмаграфія. «Нараджальнасць практычна ва ўсіх еўрапейскіх дзяржавах ніжэйшая за парогавае значэнне, а смяротнасць збольшага перавышае нараджальнасць. Пра гэта гавораць і тыя дэмаграфічныя ямы 1990-х — пачатку 2000-х гадоў, што звязана перш за ўсё з развалам Савецкага Саюза, калі людзі жылі ў невядомасці і нараджальнасць была нізкай. Але з улікам таго, што робіцца ў нашай краіне, нават у параўнанні з Еўропай, тых выпрацаваных праграм, мы далёка наперадзе еўрапейскіх дзяржаў. Беларусь ведае гэту праблему, думае аб гэтай праблеме. Яна хвалюе і Прэзідэнта, і ўрад. У гэтым кірунку работа вядзецца», — заявіў Аляксандр Вальфовіч. Ён выказаў спадзяванне, што ўсе меры, якія прымаюцца ў Беларусі для вырашэння дэмаграфічнай праблемы, у хуткім часе дадуць свой станоўчы вынік.

«Па кожнай сферы нацыянальнай бяспекі былі дадзены канкрэтныя даручэнні, каб мы нарошчвалі работу і забяспечылі той мір, тую бяспеку, якая сёння ёсць у нашай краіне. Усё павінна быць накіравана на стварэнне яшчэ лепшых умоў для жыцця і працы нашых грамадзян. Але і ад грамадзян таксама павінна быць аддача. Гарантыі дзяржава дае, але грамадзяне павінны працаваць і даваць вынік на карысць нашай краіны», — падсумаваў Аляксандр Вальфовіч.

Варта нагадаць, якія індыкатары вызначаюць стан нацыянальнай бяспекі. Гэта доля валавога назапашвання асноўнага капіталу; ступень уліку норм міжнароднага права і прадугледжаных у ім палітыка-прававых механізмаў у вырашэнні пытанняў, якія закранаюць інтарэсы суб'ектаў міжнародных адносін; наяўнасць і эфектыўнасць міжнародных прававых і палітыка-прававых гарантый бяспекі і суверэнітэту Беларусі. Таксама ў гэты спіс уключаны ўзровень даверу інстытутам дзяржаўнай улады; унутраныя выдаткі на навуковыя даследаванні і распрацоўкі; узровень развіцця інфармацыйных тэхналогій і тэлекамунікацый; стан ваенна-палітычнага становішча і шэраг іншых паказчыкаў.

Журналісты пацікавіліся ў Дзяржаўнага сакратара Савета бяспекі, як сябе зарэкамендавалі гэтыя індыкатары, ці патрабуюць яны карэкціроўкі. Аляксандр Вальфовіч заўважыў, што калі раней акцэнт рабіўся на колькасныя паказчыкі, то цяпер — на якасныя. Стан нацыянальнай бяспекі па гэтых індыкатарах ацэньваўся ўпершыню. Па словах Дзяржсакратара, пакуль ніякай карэкціроўкі яны не патрабуюць.

Аляксандр Вальфовіч таксама расказаў, што пры выпрацоўцы гэтых паказчыкаў улічваўся досвед іншых краін. «Усе індыкатары маюць агульнасусветны характар, і мы не робім нейкіх паслабленняў для нашай краіны. Канешне, вельмі складана сёння трымаць удар, трымаць у цэлым стан нацыянальнай бяспекі на цяперашнім узроўні, — адзначыў ён. — Палітычны ціск на нашу краіну, эканамічныя санкцыі і агрэсіўная, мілітарыстычная скіраванасць нашых суседзяў, ды і Еўропы ўплываюць на стан нацыянальнай бяспекі. Натуральна, мы прадугледжваем контрмеры, і яны закладзены ў пастанове Савета бяспекі. Самае галоўнае — усё, што сёння робіцца ў краіне, накіравана на паляпшэнне якасці жыцця нашага народа, забеспячэнне міру і бяспекі нашай краіны».

Валерыя СЦЯЦКО.

ЭКАНАМІЧНЫ СУД

на завяршальным этапе

сістэме з'явіцца дадатковая ступень судовых інстанцый, і работа будзе будавацца па прынцыпе: адзін суд — адна інстанцыя.

Кожнае звяно ў дадзенай сістэме будзе выконваць дакладна пэўную функцыю, што дазволіць аб'ектыўна і ўсебакова разглядзець скаргі ці прэтэнзіі.

З увядзеннем апеляцыйнага суда ў фізічных і юрыдычных асоб з'явіцца магчымасць абскардзіць рашэнне эканамічных судоў як судоў першай інстанцыі.

Такім чынам, функцыі эканамічнага і апеляцыйнага суда разведзены, у тым ліку ў кожнай інстанцыі свае кадры і іншае месцазнаходжанне, што дасць магчымасць выбудаваць надзейную судовую абарону правоў і законных інтарэсаў грамадзян і юрыдычных асоб і павысіць якасць разгляду спрэчак. У большасці выпадкаў правасуддзе будзе завяршацца на апеляцыйнай стадыі».

Згодны з сенатарам і **старшыня эканамічнага суда Мінскай вобласці Аляксей САКОВІЧ** і прыводзіць прыклад з практыкі:

«Сёння ў эканамічных судах абласцей і горада Мінска суд апеляцыйнай інстанцыі знаходзіцца ў адным будынку з судом першай інстанцыі. У абедзвюх інстанцыях дзейнічае адзінае кіраўніцтва. Суддзі абедзвюх інстанцый прымаюць удзел у абагульненні і аналізе судовай практыкі, выпрацоўцы адзіных падыходаў у практыцы прымянення норм матэрыяльнага права. Фактычна адным судом прымаецца судовая пастанова, і ў выніку гэта судовая пастанова праходзіць стадыю апеляцыйнага абскарджвання».

Такая сітуацыя, па яго словах, зніжала жаданыя тэмпы павышэння ўзроўню якасці і эфектыўнасці правасуддзя, якое ажыццяўляецца судом першай інстанцыі.

У новай структуры, калі будзе дзейнічаць асобны незалежны апеляцыйны суд, як звярнуў увагу Аляксей Саковіч, павысіцца адказнасць суда першай інстанцыі за судовыя пастановы, якія прымаюцца. «У гэтай сувязі асноўнай задачай эканамічных судоў абласцей і горада Мінска з'яўляецца падрыхтоўка да работы ва ўмовах суда першай інстанцыі, — адзначыў ён. — Для гэтых мэт у судах прымаецца шэраг арганізацыйных мер, накіраваных на павышэнне якасці падрыхтоўкі спраў судовага разбіральніцтва, строгае выкананне норм працэсуальнага і матэрыяльнага права, усебаковае вывучэнне фактычных абставін па справе, прыняцце законнай і абгрунтаванай судовай пастановы. Найперш судовай пастановы, што будзе зразумелай асобам, якія звярнуліся ў суд па судовую абарону».

Старшыня эканамічнага суда Мінскай вобласці канстатаваў, што з 1 студзеня 2026 года разам з задачамі па ажыццяўленні правасуддзя на суды будуць ускладзены новыя задачы, не ўласцівыя ў цяперашні час для суда першай інстанцыі. «Гэта вырашэнне пытанняў аб прыняцці апеляцыйных скаргаў, накіраванне апеляцыйных скаргаў, іх матэрыялаў справы ў суд апеляцыйнай інстанцыі, — канкрэтызаваў ён. — У цяперашні час у судах актыўна праводзіцца работа па практычным вывучэнні палажэнняў Кодэкса грамадзянскага судаводства, ажыццяўляюцца мерапрыемствы, накіраваныя на падрыхтоўку да работы выключна як суда першай інстанцыі. На рэформу, якая праводзіцца, мы глядзім з аптымізмам. Упэўнены: усе пастаўленыя задачы будуць вырашаны».

Сустаршыня праўлення, дырэктар Бізнес-саюза прадпрымальнікаў і наймальнікаў імя прафесара М. С. Куняўскага Жанна ТАРАСЕВІЧ расказала аб чаканнях бізнес-супольнасці ад вынікаў судовай рэформы, яе важнасці для эканомікі. «Бізнес заўсёды вельмі трапятліва ставіцца да судовай сістэмы, — заўважыла яна. — Фактычна бізнес не можа існаваць без судовай сістэмы: узнікаюць шматлікага роду спрэчкі, якія патрабуюць разгляду на розных узроўнях. Больш за ўсё бізнес даверае судам, якія з'яўляюцца класічнай формай разгляду пэўных спрэчак».

Судовую рэформу прадстаўнікі бізнес-супольнасці ўспрымаюць як добры сігнал. «Нярэдка ў бізнесу ўзнікалі пэўныя сумненні, бо адзін і той жа суд разглядае спрэчку і тут жа разглядае апеляцыю, — патлумачыла Жанна Тарасевіч. — Цяпер з'яўляецца новая, абсалютна незалежная інстанцыя, дзе могуць разгледзець любыя апеляцыі. Бізнес будзе дакладна ўпэўнены ў тым, што рашэнне, якое прыняў суд, або тое рашэнне, якое вынесена апеляцыйным судом, будзе правільным. Рэформа выклікае больш давер да судовай сістэмы, дазваляе разлічваць на незалежную ацэнку».

Вераніка КАНЮТА.

ДАТЫЧЫЦЦА КОЖНАГА

«Для рэалізацыі амбіцыйных задач, вызначаных на пяцігодку»: эксперты — аб палажэннях Дырэктывы Прэзідэнта № 11

Дырэктыва № 11, якую Прэзідэнт падпісаў 2 красавіка, — бадай што, самая папулярная сёння тэма не толькі ва ўладных кабінетах, але, як кажуць, і ў народзе. Яе палажэнні закранаюць не толькі пытанні функцыянавання органаў улады і дзяржаўных арганізацый, але і выканальніцкую дысцыпліну, якая датычыцца літаральна ўсіх без выключэння. Як неаднойчы падкрэсліваў Прэзідэнт, менавіта ад яе, ад таго, наколькі адказна і якасна кожны на сваім месцы выконвае свае абавязкі, у многім залежыць і дабрабыт краіны ў цэлым, і яе суверэнітэт.

«Далейшае павышэнне якасці жыцця ў нашай краіне — гэта сумесная работа дзяржаўных органаў усіх узроўняў, арганізацый незалежна ад формы ўласнасці і грамадзян, — гаворыцца ва ўступнай частцы дакумента. — Добрасумленным, адказным, творчым стаўленнем да службовых абавязкаў, высокапрадукцыйным выкарыстаннем працоўнага часу кожны з нас робіць свой унёсак у агульны дабрабыт і ўстойлівасць краіны. Выканальніцкая дысцыпліна з'яўляецца адным з ключавых фактараў гатоўнасці дзяржаўных органаў і іншых арганізацый аператыўна і эфектыўна рэалізоўваць пастаўленыя задачы».

«Рэалізацыя пастаўленых на пяцігодку якасці задач па ўсебаковым пераўтварэнні дзяржавы і грамадства патрабуе кардынальнага павышэння эфектыўнасці функцыянавання сістэмы органаў дзяржаўнай улады, кіраўніцкай дзейнасці, узмацнення выканальніцкай дысцыпліны, сацыяльна адказных адносін кожнага да працы», — гаворыцца ў дырэктыве. Для гэтага дакументам прадугледжаны пэўныя меры і захады, якія варта разгледзець падрабязна.

У прыватнасці, дырэктывай вызначана дзяржорганам і службовым асобам не дапускаць умяшанне ў кампетэнцыю іншых дзяржорганаў і службовых асоб, г. зн. акрэслены канкрэтныя функцыянал, які замацоўваецца за кожным з органаў дзяржкіравання.

Член Пастаяннай камісіі Палаты прадстаўнікоў па міжнародных справах Аляксандр ШПАКОЎСКІ з гэтай нагоды ў эфіры «Альфа-Радыё» звярнуў увагу, што ў аснове любых паспяховых і эфектыўных кіраўніцкіх дзеянняў дзяржавы знаходзіцца, у першую чаргу, выканальніцкая дысцыпліна, субардынацыя, службовая этыка і гэтак далей.

— І разам з тым дысцыпліну не варта блытаць з арганізацыяй бясконцых праверак, нарад, розных кантрольных мерапрыемстваў з боку вышэйстаячых інстанцый, альбо перакрыжаванага кантролю. Гэта крыху іншае.

Наадварот, калі адбываецца празмернае нагнятанне аларміцкіх настрояў бясконцымі нарадамі, працоўнымі групамі, лятучкамі і да т. п., гэта ўносіць у работу органаў дзяржаўнай улады непатрэбныя бязладдзе і хаос, растлумачыў Аляксандр Шпакоўскі:

— У сувязі з гэтым кіраўнік дзяржавы Дырэктывай № 11 імкнецца дабіцца павышэння якасці эфектыўнасці дзяржаўнага кіравання ў нашай краіне, што будзе садзейнічаць рэалізацыі тых амбіцыйных задач, якія вызначаны на найбліжэйшую пяцігодку.

Акрамя таго, Аляксандр Шпакоўскі падкрэсліў, што падобнага роду дырэктыўныя дакументы не нараджаюцца на пустым месцы:

— Яны нараджаюцца на аснове раней атрыманай і старанна прааналізаванай інфармацыі. У пэўных ведамствах, арганізацыях, у тым ліку на месцах, крыху перабіраюць з бюракратыяй.

Ён нагадаў пра існаванне яшчэ адной дырэктывы Прэзідэнта аб дэбюракратызацыі дзяржаўнага апарату, якая не заўсёды выконваецца ў поўнай меры:

— А часам, наадварот, колькасць разнастайных бюракратычных «рагатак» у працэсе дзяржаўнага кіравання вырасла ў параўнанні з ранейшымі гадамі. У гэтай сувязі, відома, неабходна навядзенне парадку. Калі мы ўпарадкуем сістэму прыняцця рашэнняў, дзяржаўнага кіравання, пазбавім дзяржслужачых ад неўласцівых ім функцый і перавядзём усе гэтыя працэдуры ў больш аператыўны рэжым, гэта не значыць, што мы адмаўляемся ад дадзеных інструментаў. Таму мы імкнёмся знізіць колькасць падобных сустрэч. Такі падыход уяўляецца правільным і адаб'ецца вельмі спрыяльна на дзяржаўным кіраванні.

Дырэктывай вызначана, што адной з галоўных задач аптымізацыі кіраўніцкай дзейнасці з'яўляецца выключэнне неабгрунтаванага правядзення нарад, у тым ліку ў дыстанцыйным фармаце; спыненне фарміравання і функцыянавання саветаў, камісій, груп, іншых структур, акрамя непасрэдна прадугледжаных заканадаўчымі актамі.

Старшыня Пастаяннай камісіі Палаты прадстаўнікоў па дзяржаўным будаўніцтве, мясцовым самакіраванні і рэгламенце Валянцін СЕМЯНЯКА адзначыў з гэтай нагоды, што ёсць рознага кшталту камісіі, сам факт стварэння якіх даволі сумнеўны:

— За формай не заўсёды стаіць змест, таму ад тых камісій, якія не адпавядаюць па сваёй форме зместу, трэба адмовіцца. У бытнасць намеснікам старшыні райвыканкама я ўзначальваў каля 17 такіх камісій. Калі нават па адной на месяц праводзіць, то гэта атрымліваецца практычна праз дзень, а то і кожны дзень.

На думку парламентарыя, асноўны сэнс гэтага рашэння заключаецца ў тым, каб павысіць персанальную адказнасць кіраўнікоў дзяржаўных органаў, кіраўнікоў структурных падраздзяленняў:

— І не трэба прыкрывацца гэтай калектыўнай адказнасцю.

Дырэктывай таксама вызначаецца дасягненне нулявой бюракратыі адной са стратэгічных задач усёй сістэмы дзяржаўнай улады.

Аналітык аддзялення БІСД па Брэсцкай вобласці Сяргей ЖУК адзначае:

— Дзяржавай узяты высокі тэмп выканання абяцанняў, зафіксаваных у перадвыбарнай праграме Прэзідэнта. Прыняцце дырэктывы накіравана на забеспячэнне нулявой бюракратыі ў Беларусі. Павышэнне якасці дзяржаўнага кіравання — адказ на выклікі свету, які ўсё больш паскараецца, фарміраванне новых пагроз.

Ён перакананы, што хуткае, узважанае і эфектыўнае прыняцце рашэнняў, якаснае іх выкананне, стварэнне ўмоў для паспяховай камунікацыі стане важным фактарам павышэння якасці жыцця грамадства і ўзмацнення эканамічнага патэнцыялу.

Па словах аналітыка, лічбавізацыя дзейнасці дзяржаўных органаў дазволіць павысіць якасць кіраўніцкіх рашэнняў. Такі падыход таксама адкрые магчымасці стварэння актуальнай для сучаснага грамадства (перш за ўсё для маладога пакалення) так званай дзяржавы ў тэлефоне.

— Інфарматызацыі і дыджыталізацыі ўзаемадзеяння органаў улады і арганізацый будзе садзейнічаць укараненне адзінай інфармацыйнай сістэмы аператыўнай і ведамаснай справаздачнасці, — лічыць эксперт.

Сяргей Жук вылучыў яшчэ адзін акцэнт дырэктывы:

Стварающа ўмовы для павышэння якасці кіравання на месцах па формуле «больш магчымасцяў — вышэйшая адказнасць».

— У гэтых адносінах дакумент развівае палажэнні прынятага ў лютым указа «Аб узмацненні ролі старшыняў выканаўчых камітэтаў базавага ўзроўню». Павышэнне працоўнай і выканальніцкай дысцыпліны — няўхільнае патрабаванне кіраўніка дзяржавы. І яе ўмацаванне, асабліва ў пяцігодку якасці, вельмі важна для функцыянавання сістэмы дзяржаўнай улады. Ініцыятыва, адказнасць, інфарматызацыя — асноўныя акцэнты шляху развіцця беларускай сістэмы дзяржаўнага кіравання, — падсумаваў аналітык.

У сферы выканальніцкай дысцыпліны, мабыць, варта адзначыць задачы, якія вызначаны ў дырэктыве як прыярытэтныя для дзяржавы. І тут на першым радку тое, на што не раз звяртаў увагу Прэзідэнт, — забеспячэнне паўнавартаснага ўдзелу ўсіх працаздольных грамадзян у эканоміцы краіны. Следам ідуць дасягненне высокага ўзроўню выканальніцкай дысцыпліны; выхаванне культуры адказнасці кожнага за рашэнні, якія прымаюцца, і якасць працы; выхаванне моладзі ў духу патрыятызму і стымуляванне патэнцыялу моладзі ў інтарэсах беларускага грамадства.

Намеснік старшыні Пастаяннай камісіі Савета Рэспублікі па эканоміцы, бюджэце і фінансах, старшыня праўлення ААБ «Беларусбанк» Віктар АНАНІЧ выказаў упэўненасць, што дысцыпліна — найважнейшы складнік не толькі эфектыўнай работы любога прадпрыемства, але і залог іміджу і рэпутацыі:

— Гэту думку пастаянна даношу да калектываў установ банка па ўсёй краіне. Для фінансавага сектара асабліва важна, каб усе бізнес-працэсы працавалі як надзейны гадзіннік. Плацяжы павінны апрацоўвацца максімальна аператыўна, рэакцыя на ашуканскія дзеянні таксама павінна быць імгненнай. І гэта ўсё магчыма толькі ў тым выпадку, калі работнікі своечасова прыходзяць на працу, выконваюць рэгламентныя перапынкі, адказна вырашаюць задачы кожны на сваім участку.

Ён падкрэсліў: дысцыпліна ў плане супрацьдзеяння карупцыі, выдавання камерцыйнай тайны, персанальных даных важная з пункту гледжання рэпутацыі.

— На прыкладзе «Беларусбанка» магу сказаць: калі кіраўнікі ўсіх узроўняў будуць трансліраваць сваім калектывам важнасць падтрымання дысцыпліны ва ўсіх яе праявах, а яшчэ лепш пацвярджаць усё асабістым прыкладам, прадпрыемства будзе паспяховым і эфектыўным, а прадукцыя, якая выпускаецца, ці паслугі, якія аказваюцца, — якаснымі.

Улічваючы, як сур'ёзна ставіцца да пытанняў дысцыпліны лідар дзяржавы, транслюючы важнасць яе выканання на ўсіх узроўнях, кожнаму кіраўніку важна выхоўваць у сваіх калектывах карпаратыўную культуру, падмуркам якой якраз і павінна стаць дысцыпліна, — акцэнтаваў увагу сенатар.

Забеспячэнне інфармацыйнай бяспекі як адно з найважнейшых патрабаванняў выканальніцкай дысцыпліны вынесена ў дырэктыве ў асобны пункт.

І гэта невыпадкова: у сучасным тэхналагічным свеце менавіта інфармацыя з'яўляецца і самым дарагім таварам, і самай магутнай зброяй. І патрабаванне захоўваць інфармацыйную бяспеку датычыцца не толькі дзяржорганаў, але і кожнага з нас. Нават проста адкрыўшы на рабочым камп'ютары невядомае пісьмо або файл, можна нанесці значны ўрон свайму прадпрыемству і не толькі. Не кажучы ўжо пра распаўсюджванне неасабістай інфармацыі ў сацыяльных сетках.

Кіраўнікоў дзяржаўных органаў і іншых арганізацый дырэктыва абавязвае ў падначаленых суб'ектах стварыць умовы недапушчальнасці і нецярпімасці парушэнняў выканальніцкай дысцыпліны ва ўзначаленым дзяржаўным органе (арганізацыі); павысіць патрабавальнасць да парушальнікаў выканальніцкай дысцыпліны, укараняць аўтаматызаваныя або іншыя сістэмы ўліку працоўнага часу, забяспечваць кантроль за эфектыўнасцю вынікаў працы.

Таксама кіраўнікам дырэктывай прадпісана стымуляваць захаванне і замацаванне высокакваліфікаваных кадраў, укараняць дзейсныя сістэмы матывацыі і заахвочвання эфектыўнай работы і прафесійнага развіцця супрацоўнікаў, паляпшаць умовы працы; прыняць вычарпальныя меры па выкананні фінансавай дысцыпліны, эфектыўным выкарыстанні дзяржаўных сродкаў, мэтавым і беражлівым распараджэнні дзяржаўнай маёмасцю, яе выкарыстанні.

З поўным тэкстам Дырэктывы № 11 «Аб удасканаленні функцыянавання сістэмы органаў улады і кіравання, узмацненні выканальніцкай дысцыпліны» можна азнаёміцца на нашым сайце zviazda.by.

ПАРЛАМЕНЦКІ ДЗЁННІК

БЕСПРЭЦЭДЭНТНАСЦЬ ПОДЗВІГУ БЕЛАРУСАЎ

Другія парламенцкія чытанні прайшлі ў Беларускім дзяржаўным музеі гісторыі Вялікай Айчыннай вайны

Іх тэма — «Партызанскі рух і падпольная барацьба ў Беларусі: гераізм і стойкасць народа ў імя Перамогі». Даклады, заслуханыя падчас чытанняў, расказваюць аб асаблівасцях падпольнай работы на Міншчыне, сведчаць аб подзвігу народных мсціўцаў на тэрыторыі Гомельскай вобласці, знаёмяць з гераічнымі ўчынкамі юных падпольшчыкаў, якія заплацілі за Перамогу самым каштоўным — уласным жыццём. Сімвалічна, што пра гэта даведаліся і навучэнцы Ліцэя імя Ф. Э. Дзяржынскага Беларускага дзяржаўнага ўніверсітэта, якія разам з парламентарыямі прысутнічалі на чытаннях. Найперш усе ўдзельнікі парламенцкіх чытанняў азнаёміліся з унікальнай музейнай экспазіцыяй.

Як адзначыў **Старшыня Палаты прадстаўнікоў Ігар СЕРГЯЕНКА**, тэма другіх парламенцкіх чытанняў выбрана невыпадкова. Ен акцэнтаваў увагу на тым, што партызанскі рух і падпольная барацьба ў Беларусі — гэта дзве неразрыўныя часткі магутнага руху супраціўлення на тэрыторыі нашай краіны.

«Вы ведаеце з гісторыі, што шмат кажуць аб руху супраціўлення ў Заходняй Еўропе (у Францыі, Югаславіі), але па тым размаху і каардынацыі гэтай дзейнасці аналагаў у сусветнай гісторыі партызанскі рух і падпольная работа ў Беларусі не маюць, — падкрэсліў спікер. — Літаральна з першых дзён Вялікай Айчыннай вайны былі створаны першыя партызанскія атрады. Кожнаму школьніку вядомы прозвішчы Бумажкова, Паўлоўскага, пасёлак Акцябрскі на Гомельшчыне, дзе быў створаны першы партызанскі атрад. Такі ж атрад быў створаны на пяты дзень вайны пад камандаваннем Васіля Захаравіча Каржа на Піншчыне. Прыкладна ў гэты ж час на Віцебшчыне дзейнічаў легендарны бацька Мінай (Мінай Піліпавіч Шмыроў). Літаральна ў самым пачатку Вялікай Айчыннай вайны без усялякай каманды ствараліся невялікія партызанскія атрады, якія раслі».

Па словах Старшыні Палаты прадстаўнікоў, усё гэта было заканамерна. «Падрыхтоўчая работа з улікам Другой сусветнай вайны, якая набліжалася, вядома ж, праводзілася, — канстатаваў ён. — Вылучаліся людзі, якія разумелі, што застануцца на акупаванай тэрыторыі (і партыйныя супрацоўнікі, і работнікі органаў дзяржбяспекі), рыхтаваліся базы. Гэта і паслужыла асновай для стварэння партызанскіх атрадаў. У далейшым яны папаўняліся акружэнцамі, мясцовымі жыхарамі, закідваліся дзясяткі-сотні дыверсійных атрадаў і груп па лініі НКДБ. Па даных статыстыкі, на тэрыторыі Беларусі дзейнічалі 374 тысячы партызан, 70 тысяч складала падполле, рэзервы 400 тысяч. Я ўжо не кажу аб той дапамозе, якая аказвалася насельніцтвам, жанчынамі, якія пяклі партызанам хлеб, выходжвалі параненых, здабывалі і перадавалі партызанам звесткі».

Асаблівасцю партызанскага руху на тэрыторыі Беларусі, па словах Ігара Сергяенкі, стала каардынацыя дзеянняў партызан. «Быў створаны штаб партызанскага руху пад кіраўніцтвам Панамарэнкі, затым беларускі штаб у верасні 1942 года — пад кіраўніцтвам Пятра Калініна, — канкрэтызаваў спікер. — Падтрымлівалася сувязь з Вялікай зямлёй. Для арганізацыі партызанскага руху быў зроблены максімум».

Старшыня Палаты прадстаўнікоў адзначыў, што кожны можа прывесці нямала прыкладаў гераізму і мужнасці падпольшчыкаў і партызан, многія камандзіры ўвайшлі ў гісторыю.

> **«Не менш важную місію партызаны і падпольшчыкі неслі і праводзячы агітацыйную работу, — канкрэтызаваў спікер. — 170 друкаваных выданняў выходзіла ў партызанскіх злучэннях. І ўсімі намі любімая «Звязда» падпольна выдавалася на працягу ўсёй вайны. Я ўжо не кажу аб тых баявых лістках, якія таксама выходзілі ў партызанскіх атрадах».**

У якасці прыкладу Ігар Сергяенка прадэманстраваў кніжнае выданне, у якім адлюстраваны старонкі дзённіка спецатрада НКДБ БССР «Баявы», які на працягу многіх гадоў захоўваўся ў архіве КДБ. «Пры дапамозе каляровых алоўкаў з гумарам высмейвалі выпівох, тых, хто пайшоў у разведку і не выставіў дазор, адзначалі найлепшых — усё гэта было, жыццё працягвалася», — кажучы аб змесце выдання, распавёў спікер.

З тэматычнымі дакладамі перад прысутнымі выступілі дакладчыкі — вучоныя Нацыянальнай акадэміі навук і дэпутаты. Аб асноўных тэзісах іх выступленняў раскажам у адным з наступных нумароў газеты.

Парламенцкія чытанні працягнуцца. Наступныя пройдуць у маі непасрэдна ў Палаце прадстаўнікоў і будуць прысвечаны пытанням завяршэння Вялікай Айчыннай вайны, разгрому нямецка-фашысцкіх войскаў, вызваленню Усходняй Еўропы, узяццю Берліна.

Вераніка КАНЮТА.
Фота БелТА.

«ГАРАНТЫІ І АБАВЯЗАЦЕЛЬСТВЫ ДЗЯРЖАВЫ Ў АДНОСІНАХ ДА ГРАМАДЗЯН ВЫКОНВАЮЦЦА»

У Мінгарвыканкаме прайшла сустрэча дэлегатаў Усебеларускага народнага сходу ад горада Мінска

Мяркуецца, што пасяджэнне Усебеларускага народнага сходу адбудзецца ў хуткім часе і будзе праходзіць два дні. Яно стане другім у новым канстытуцыйным статусе і восьмым у агульнай складанасці. У Мінгарвыканкаме адбылася першая сустрэча дэлегатаў VII УНС ад горада Мінска перад чарговым пасяджэннем. Яна праводзілася ў адпаведнасці з Законам «Аб Усебеларускім народным сходзе».

З дакладам на мерапрыемстве выступіў **член Прэзідыума УНС, рэктар БДУІР Вадзім БОГУШ.** Акрамя абмеркавання папярэдніх вынікаў завяршэння пяцігодкі яшчэ адзін важны этап, паводле яго слоў, — планаванне наступнага пяцігадовага перыяду. Гэта ўваходзіць у непасрэдную кампетэнцыю УНС.

«Мы знаходзімся на вельмі важным часовым этапе. Гаворачы пра ролю VII УНС, хацеў бы спыніцца на тым, што ён мае вялікае значэнне ў гісторыі суверэннай Беларусі. Нагадаю, што сход праходзіць у новым канстытуцыйным статусе. Пры гэтым, у адпаведнасці з абноўленым Асноўным Законам, УНС — найвышэйшы прадстаўнічы орган народаўладдзя Беларусі. У Канстытуцыі замацаваны пытанні, якія знаходзяцца ў выключнай кампетэнцыі УНС: ён валодае правам зацвярджаць асноўныя кірункі ўнутранай і знешняй палітыкі, ваенную дактрыну, канцэпцыю нацыянальнай бяспекі, зацвярджаць праграмы сацыяльна-эканамічнага развіцця Рэспублікі Беларусь, а таксама заслухоўваць прэм'ер-міністра аб выкананні праграм сацыяльна-эканамічнага развіцця Рэспублікі Беларусь», — нагадаў Вадзім Богуш.

2025-ы — апошні год пяцігодкі, а таксама час планавання наступнай. Дэлегатам УНС трэба будзе не толькі займаць актыўную пазіцыю, але і ўключацца ў вырашэнне задач, якія сёння стаяць перад краінай.

«У апошні год пяцігодкі можна адзначыць не толькі негатыўныя, але і пазітыўныя бакі. Нагадаю пра мэту, якая ставілася на пяцігодку, — забеспячэнне стабільнасці ў грамадстве, рост дабрабыту грамадзян, нарошчванне сацыяльнага капіталу, стварэнне камфортных умоў для жыцця, працы і самарэалізацыі чалавека. Можам канстатаваць, што, нягледзячы на геапалітычныя змены, змяненне эканамічных умоў, пазіцыянаванне нашай краіны на міжнароднай арэне, гарантыі і абавязацельствы дзяржавы ў адносінах да грамадзян выконваюцца. Забяспечаны рост рэальных грашовых даходаў насельніцтва, нізкі ўзровень фактычнага беспрацоўя, нарошчваюцца тэмпы экспарту тавараў і паслуг, выконваюцца тэмпы па будаўніцтве жылля, забяспечваецца макраэканамічная стабільнасць. Акрамя таго, выконваюцца сацыяльныя гарантыі: даступная і якасная адукацыя, высокатэхналагічная медыцына», — адзначыў спікер.

Ёсць і пытанні, якія патрабуюць дадатковай увагі. Сярод іх — нарошчванне інвестыцыйнай дзейнасці, развіццё высокатэхналагічных вытворчасцяў, задзейнічанне і развіццё навуковага і тэхналагічнага патэнцыялу. Найважнейшая задача — забеспячэнне дэмаграфічнай бяспекі: павышэнне нараджальнасці, павелічэнне працягласці жыцця, а таксама прадуманая міграцыйная палітыка.

Усе гэтыя пытанні будуць у зоне ўвагі дэлегатаў УНС, аб шляхах іх вырашэння будуць гаварыць на найбліжэйшым пасяджэнні.

Яна ВАЛАСАЧ.

ГОДОВОЙ ОТЧЕТ за 2024 год

Полное наименование эмитента:

Открытое акционерное общество «КОМПЛЕКТ»

Местонахождение: 220030, г. Минск, ул. Энгельса, 34.
Телефон, факс (с междугородним) кодом: +375 (17) 379-63-48.
Адрес электронной почты: stroykomp@tut.by, info@komplekt.by.
Банковские реквизиты эмитента: р/с BY 53 BPSB 3012 1035 6601 8933 0000 в ОАО «Сбер Банк», код банка (BIC) BPSBBY2X, 220030, г. Минск, пр-т Независимости, 32А-1.
Адрес официального сайта в глобальной компьютерной сети Интернет (п. 14 формы 1): https://komplekt.by

Информация об открытом акционерном обществе «КОМПЛЕКТ» и его деятельности по состоянию на 01 января 2025 года

Сведения из п. 4-10, 13, 14 формы 1 «Информация об открытом акционерном обществе и его деятельности»

4. Доля государства в уставном фонде

Вид собственности	Количество акций, шт.	Доля в уставном фонде, %
Доля государства в уставном фонде, всего	214 638	91,7194
Республиканская		
Коммунальная – всего, в том числе:	214 638	91,7194
областная		
районная		
городская	214 638	91,7194

Показатель	Единица измерения	За отчетный период	За аналогичный период прошлого года
5. Количество акционеров, всего	лиц	230	224
в т.ч. юридических лиц - из них нерезидентов	лиц	2	2
в т.ч. физических лиц - из них нерезидентов	лиц	230 2	224 2
6. Информация о дивидендах и акциях:			
Начислено на выплату дивидендов в данном отчетном периоде	тыс. руб.	5,16	21,01
Фактически выплаченные дивиденды в данном отчетном периоде	тыс. руб.	20,78	18,50
Дивиденды, приходящиеся на одну простую (обыкновенную) акцию (включая налоги)	рублей	0,022033	0,09
Дивиденды, приходящиеся на одну привилегированную акцию (включая налоги) первого типа	рублей		
Дивиденды, приходящиеся на одну привилегированную акцию (включая налоги) второго типа			
Дивиденды, фактически выплаченные на одну простую (обыкновенную) акцию (включая налоги)	рублей	0,09	0,08
Дивиденды, фактически выплаченные на одну привилегированную акцию (включая налоги) первого типа	рублей		
Дивиденды, фактически выплаченные на одну привилегированную акцию (включая налоги) второго типа			
Период, за который выплачивались дивиденды	Месяц квартал год	2023	х
Дата (даты) принятия решений о выплате дивидендов	Число, месяц, год	28.03.2024	х
Срок (сроки) выплаты дивидендов	Число, месяц, год	22.04.2024–31.05.2024	х
Обеспеченность акции имуществом общества	руб.	30,49	27,71
Количество простых акций, находящихся на балансе общества	штук	0	0
7. Отдельные финансовые результаты деятельности			
Выручка от реализации продукции, товаров, работ, услуг	тысяч рублей	12373	12124
Себестоимость реализованной продукции, товаров, работ, услуг, управленческие расходы; расходы на реализацию	тысяч рублей	11809	11726
Прибыль (убыток) до налогообложения – всего (прибыль (убыток) отчетного периода) в том числе:	тысяч рублей	134	345
прибыль (убыток) от реализации продукции, товаров, работ, услуг	тысяч рублей	564	398
прочие доходы и расходы по текущей деятельности	тысяч рублей	-443	-451
прибыль (убыток) от инвестиционной и финансовой деятельности	тысяч рублей	-2	398
Налог на прибыль; изменение отложенных налоговых обязательств; прочие налоги и сборы, исчисляемые из прибыли (дохода); прочие платежи, исчисляемые из прибыли (дохода)	тысяч рублей	86	115
Чистая прибыль (убыток)	тысяч рублей	47	229
Нераспределенная прибыль (непокрытый убыток)	тысяч рублей	1896	1866
Долгосрочная дебиторская задолженность	тысяч рублей	0	0
Долгосрочные обязательства	тысяч рублей	0	0
8. Среднесписочная численность работающих	человек	88	92

9. Основные виды продукции или виды деятельности, по которым получено двадцать и более процентов выручки от реализации товаров, продукции, услуг: транспортная обработка грузов – 47 %, оптовая торговля строительными материалами – 23 %.

10. Дата проведения годового общего собрания акционеров, на котором утверждался годовой бухгалтерский баланс за отчетный 2024 год – 27.03.2025 г.

АУДИТОРСКОЕ ЗАКЛЮЧЕНИЕ по бухгалтерской (финансовой) отчетности подготовлено 28.02.2025 г.

Аудит проведен: ООО «Центр Сертифицированных Аудиторов», 220113, г. Минск, ул. Мележа, д. 1, пом. 1504, зарегистрировано в ЕГР 12.09.2016. Минский городской исполнительный комитет УНП 192703382. Регистрационный номер записи в реестре аудиторских организаций: 10087.

Аудиторское мнение: *«По нашему мнению, прилагаемая бухгалтерская отчетность достоверно во всех существенных аспектах отражает финансовое положение ОАО «КОМПЛЕКТ» по состоянию на 31.12.2024 г., финансовые результаты его деятельности и изменение его финансового положения, в том числе движение денежных средств за 2024 год в соответствии с законодательством Республики Беларусь».*

Дата и источник опубликования аудиторского заключения по бухгалтерской (финансовой) отчетности в полном объеме: *на «Едином информационном ресурсе рынка ценных бумаг» и на официальном сайте ОАО «КОМПЛЕКТ» до 30.04.2025.*

13. С правилами корпоративного поведения ознакомлены.

14. Адрес официального сайта Открытого акционерного общества «КОМПЛЕКТ» в глобальной компьютерной сети Интернет: www.komplekt.by.

Дата принятия решения общим собранием акционеров ОАО «КОМПЛЕКТ» о выплате дивидендов – 27.03.2025 г. Период выплаты дивидендов – с 20.04.2025 до 31.05.2025 г.

Порядок выплаты дивидендов:

- на долю г. Минска – путем перечисления в финансовый отдел администрации Ленинского района не позднее 22.04.2025 г.; физическим лицам не позднее 31.05.2024 г.: работникам ОАО «КОМПЛЕКТ», дивиденды за 2024 год будут выплачены по месту получения заработной платы; пенсионерам, бывшим работникам, прочим акционерам – путем зачисления на их текущие счета в ОАО «Сбер Банк», при отсутствии счета и при сумме дивидендов более 10 руб. почтовым переводом, остальным – при обращении, в кассе предприятия.

Директор **Д. А. Кандер**

Главный бухгалтер **С. Н. Шерневич**

УНП 100377927

НА КАНТРОЛІ

СПАЖЫВЕЦКІ КОШЫК

Што будзе з інфляцыяй? Урад скарэкціраваў існуючую сістэму рэгулявання цэн

Прэм'ер-міністр Аляксандр ТУРЧЫН днямі падпісаў пастанову Саўміна № 713 (6) «Аб сістэме рэгулявання цэн». Нагадаем, дакумент у першай рэдакцыі з'явіўся ў 2022 годзе як адказ на істотны рост інфляцыі ў краіне. З цягам часу ён перажываў змены, апошняя яго карэкціроўка адбылася 2 красавіка. Што змянілася?

У адпаведнасці з пастановай, зыходзячы з балансу інтарэсаў дзяржавы і ўдзельнікаў спажывецкага рынку, пералік тавараў, якія падлягаюць цэнаваму рэгуляванню, скарачаецца **з 331 да 211** пазіцый, паведамілі ў прэс-службе ўрада, адзначыўшы, што скарачэнне пераліку пры гэтым грунтавалася на неабходнасці падтрымання ўзроўню інфляцыі і выключэнні з цэнавага рэгулявання тавараў непаўсядзённага попыту або прэміум-класа.

Таксама для вытворцаў тавараў, цэны на якія рэгулююцца, усталёўваецца лімітавая норма рэнтабельнасці, пры выкарыстанні якой не патрабуецца ўзгаднення павышэння цэн з дзяржаўнымі органамі (тут асноўны прынцып вызначэння лімітавай нормы рэнтабельнасці — падтрымка вытворцаў).

Акрамя таго, заканадаўча замацоўваецца пералік выдаткаў, якія **забаронена** ўключаць у сабекошт, а яшчэ ўсталёўваецца **адзіная лімітавая надбаўка** на імпартаваную прадукцыю незалежна ад колькасці звёнаў у пастаўцы тавару ад мяжы да паліцы.

Акрамя гэтага, захоўваецца **цэнавая даступнасць** для насельніцтва бульбы, цыбулі, буракоў, морквы, капусты і яблыкаў (да 1 мая 2025 года на іх будуць дзейнічаць гранічныя максімальныя цэны, далей у розніцы будуць дзейнічаць гранічныя надбаўкі).

Як растлумачылі ва ўрадзе, прадугледжваюцца таксама іншыя карэкціроўкі. Напрыклад, перадача ад МАРГ камісіі па пытаннях дзяржаўнага рэгулявання цэнаўтварэння пры Савеце Міністраў правоў і паўнамоцтваў па адмене рашэнняў дзяржаўных органаў аб узгадненні павышэння адпускных цэн, а таксама падаўжэнне да канца 2025 года раней дзеючага механізму па тавараабменных аперацыях. Аблвыканкамы будуць весці правы зацвярджаць пералік аперацый і арганізацый, паміж якімі такія аперацыі дазволены.

У Саўміне дадалі, што выключаюцца з цэнавага рэгулявання тавары, якія рэалізоўваюцца рэзідэнтам Беларусі для наступнай пастаўкі на экспарт (пасля ўзгаднення такой здзелкі з адпаведным дзяржаўным органам); тавары, якія рэалізоўваюцца ў стэрыльнай зоне аэрапортаў.

— Асноўныя змены ўступаюць у сілу пасля афіцыйнага апублікавання пастановы, а нормы, якія датычацца скарачэння пераліку рэгуляваных тавараў і парадку цэнаўтварэння на тавары, што імпартуюцца, — з 15 красавіка 2025 года, — пракаментавалі ва ўрадзе.

Асноўныя навацыі больш падрабязна растлумачыў журналістам **першы намеснік міністра антыманапольнага рэгулявання і гандлю Іван ВЕЖНАВЕЦ.**

Паводле яго слоў, асноўныя змены накіраваны ў першую чаргу на падтрымку айчынных вытворцаў:

— Першае і самае галоўнае змяненне: для нашых айчынных вытворцаў дадзена магчымасць не ўзгадняць павышэнне цаны ў выпадку, калі яны ўжываюць норму рэнтабельнасці пры калькуляванні адпаведнай цаны. Гэта норма рэнтабельнасці вызначаецца вытворцамі самастойна, зыходзячы з фактычных даных, якія ў іх ёсць за перыяд з

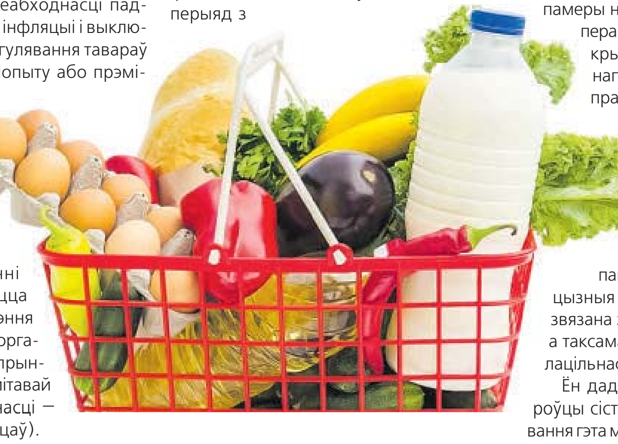

2021 да 2024 года. Норма рэнтабельнасці вызначаецца як максімальнае значэнне рэнтабельнасці рэалізаванай прадукцыі за адзін з гадоў у гэты перыяд.

Ён дадаў: калі ў вытворцы ў гэты перыяд была адмоўная рэнтабельнасць, то цэны можна павысіць да бясстратнага ўзроўню:

— Такім чынам для вытворцаў устаноўлена магчымасць фарміраваць самастойна цэны і не звяртацца ў дзяржаўныя органы па іх павышэнне.

Першы намеснік міністра адзначыў, што таксама прадугледжаны змяненні па таварах, якія пастаўляюцца па імпарце:

— У прыватнасці, у нас усталявана адзіная надбаўка ў імпартны тавар. Яна будзе прымяняцца незалежна ад колькасці звёнаў. Па сутнасці, ад граніцы да паліцы ўжываецца адна надбаўка для ўсіх суб'ектаў, якія ўдзельнічаюць у ланцужку пастаўкі тавару.

Таксама **скарочаны** пералік рэгуляваных тавараў.

Па словах Івана Вежнаўца, глабальных скарачэнняў не адбылося:

— Пералік падкарэкціраваны, і ў першую чаргу выключаны тавары, якія не з'яўляюцца таварамі паўсядзённага попыту альбо знаходзяцца ў больш высокай цэнавай катэгорыі. Асноўныя тавары, што ўваходзяць у спажывецкі кошык і запатрабаваны ў насельніцтва, засталіся пад рэгуляваннем.

Пры гэтым ён адзначыў, што МАРГ працягне маніторыць дынаміку цэн на рынку і пры неабходнасці будзе прымаць меры для абароны інтарэсаў грамадзян.

Адказваючы на пытанне аб адмене дзяржрэгулявання цэн на так званы баршчовы набор, Іван Вежнавец растлумачыў:

— Выключана рэгуляванне лімітавымі цэнамі ў маі. Абумоўлена тым, што ў гэтым месяцы будзе паступаць агародніна новага ўраджаю (ранняя прадукцыя). Для таго каб рэгуляванне не стрымлівала паступленне гэтай прадукцыі (якая часта даражэйшая, таму што першая агародніна заўсёды мае больш высокую цану, у тым ліку з-за выдаткаў у іх вытворчасць), унесены такія змены ў пастанову.

Ацэньваючы ўздзеянне дакумента на ўзровень інфляцыі, першы намеснік міністра адзначыў:

— У 2025 годзе ў нас стаіць задача забяспечыць узровень інфляцыі ў памеры не больш за 5 %. У цяперашні час мы знаходзімся крыху вышэй устаноўленага графіка, які намі распрацаваны. Гэта абумоўлена фактарам планавых рашэнняў аб павышэнні цэн і тарыфаў, у прыватнасці тарыфаў на жыллёва-камунальныя паслугі, павышэнне цэн на падакцызныя тавары, што таксама звязана з акцызнай палітыкай, а таксама пэўнай сезоннай валацільнасцю на агародніну.

Ён дадаў, што пры карэкціроўцы сістэмы цэнавага рэгулявання гэта можа адбіцца на больш хуткіх тэмпах росту інфляцыі.

— Разам з тым мы разумеем і прымаем усе неабходныя меры для таго, каб забяспечыць цэнавую даступнасць тавараў для насельніцтва, — запэўніў спікер.

Што да долі тавараў і паслуг, якія працягваюць заставацца пад дзяржрэгуляваннем, Іван Вежнавец растлумачыў:

— Да ўнясення змяненняў у пастанову № 713, да скарачэння пераліку рэгуляваных тавараў гэтыя пазіцыі займалі ў спажывецкім кошыку 54 %. Калі ўлічваць іншыя пазіцыі, якія рэгулююцца дзяржавай, але не рэгулююцца 713-й пастановай, гэта тарыфы ЖКГ, падакцызныя тавары, транспарт, то раней рэгулявалася 80 % спажывецкага кошыка.

Паводле яго слоў, у цяперашні час пры скарачэнні пераліку тавараў, рэгуляваных 713-й пастановай, гэта будзе займаць каля 30 % спажывецкага кошыка. А з улікам усіх іншых паслуг, якія рэгулююцца дзяржавай, гэта будзе больш за палову спажывецкага кошыка.

Што датычыцца далейшай перспектывы ўдасканалення сістэмы рэгулявання цэн, спецыяліст адзначыў:

— Мяркую, у перспектыве сістэма цэнавага рэгулявання будзе дынамічнай. Але ў цяперашні час папрацуем з прапанаваным механізмам, паглядзім, як ён адаб'ецца на цэнах на паліцы, на эканоміцы ў прадпрыемстваў. Пасля праведзення аналізу эфектыўнасці ўжо прынятых рашэнняў будуць далейшыя дзеянні.

ЛІКВІДАВАЦЬ ХАТНІ «ПАЛІГОН»

(Заканчэнне. Пачатак на 1-й стар.)

Генеральны дырэктар патлумачыла, што пасля заварвання смецеправода пад'езд змяняецца: знікаюць лішнія непрыемныя пахі, становіцца чысцей. Тым не менш не ўсе жыхары гатовы выходзіць на вуліцу, каб вынесці смецце.

У Мінску прынялі рашэнне ставіць сучасныя кантэйнерныя пляцоўкі модульнага тыпу ў крокавай даступнасці ад жылых дамоў. Дарэчы, сёлета ў сталіцы іх будзе больш за 700. Пасля ўстаноўкі пляцоўкі, калі людзі бачаць рэальны вынік, дыялог жыхароў і камунальнікаў, як правіла, наладжваецца. «Але галоўнае тое, што цяпер пры праектаванні новых дамоў смеццеправод не прадугледжваецца», — лічыць Марына Тоўсцік.

ЦЯПЛЕЙ І ТАННЕЙ

У Мінскай гарадской жыллёвай гаспадарцы растлумачылі, што «ліквідацыя» смеццепрыёмнікаў у пад'ездах працягваецца. Сёлета плануецца закансерваваць больш за 1,8 тысячы «стваловў». Такая мера з'яўляецца часткай нацыянальнай стратэгіі па абыходжанні з цвёрдымі камунальнымі адходамі і другаснымі матэрыяльнымі рэсурсамі. Аднак пра татальную «зачыстку» гаворкі не ідзе.

Па законе, каб павесіць замок на смеццепровад, дастаткова згоды на гэта паловы жыхароў пад'езда — калі ў апытальным лісце падпішацца 50 % жыхароў плюс 1 голас. Зрэшты, нават патрэбная колькасць ахвотных — гэта далёка не ўсё.

Без кантэйнернай пляцоўкі ў двары смеццеправод не закансервуюць. Акрамя таго, кантэйнеры для збору пластыкавага посуду, шкла, паперы і цвёрдых камунальных адходаў (ЦКА) павінны стаяць на цвёрдай аснове. Сама пляцоўка, абгароджаная металічным альбо бетонным плотам, павінна размяшчацца не бліжэй за 20 метраў ад дома, — а яшчэ знаходзіцца на адлегласці ад дзіцячай гульнявой зоны, ад устаноў адукацыі і аховы здароўя, аб'ектаў грамадскага харчавання. Калі адлегласць будзе меншай, то санітарныя службы могуць праект згарнуць. Плюс да ўсяго для ўладкавання пляцоўкі патрэбны праектная дакументацыя, узгадненне з архітэктарамі і МНС.

У шматпавярховых дамах сталіцы функцыянуе больш за 7 тысяч смеццеправодаў. За мінулы год удалося закрыць каля 200.

Таму, напэўна, работы расцягнуцца не на адзін год. У Мінскай гарадской жыллёвай гаспадарцы дадалі, што ёсць шэраг аргументаў на карысць закрыцця смеццеправодаў. Напрыклад, з часам канструкцыя пакрываецца брудам і становіцца ачагом хваробатворных бактэрый і мікробаў. З'яўляецца непрыемны пах, які трапляе ў тым ліку і ў кватэры. А пры няправільным выкарыстанні смеццеправод можа стаць крыніцай шуму або пажару.

Жыхары дамоў з смеццеправодам, як правіла, не сартуюць адходы, нават калі ў двары ёсць кантэйнеры для іх паасобнага збору. Немалаважна і тое, што праз смеццеправод сыходзіць цяпло з пад'езду і кватэр.

Акрамя таго, жыхары дамоў з заваранымі смеццеправодамі або зусім без іх за паслугу «зварот з ЦКА» будуць плаціць на 20—30 % менш.

Але варта прызнаць: спецыялісты камунальных службаў забіваюць такім чынам адразу двух зайцоў: зніжаюць сумы ў нашых жыроўках і наводзяць парадак на кантэйнернай пляцоўцы, а не ў ствале смеццеправода.

А каму яшчэ эканамічна выгадны дом без смеццеправода? Па логіцы — будучаму навасёлу, якому не прыйдзецца аплачваць лішнія квадратныя метры ў месцах агульнага карыстання. Або забудоўшчыку, які сэканоміць на будаўніцтве бетоннай скрыні.

ГРАНДЫЁЗНАЯ МЫЙКА

Пра тое, ці трэба заварваць смеццеправоды, спрачаюцца дагэтуль. Адны лічаць іх рассаднікамі непрыемнага паху, грызуноў і шуму, іншыя прапануюць звярнуць увагу на стан некаторых кантэйнерных пляцовак каля пад'езда і ўсё ж пакінуць вынаходніцтва разумных інжынераў.

Галоўная парада ад жыхароў з вопытам: перш чым кансерваваць смеццеправод у пад'ездзе, яго варта старанна прамыць. Многія не разумеюць, што пры заварванні нячышчанага смеццеправода прусакі і пацукі адтуль нікуды не знікнуць. Ды і пах не выветрываецца. Уявіце, што зачынілі брудны пакой...

Для пачатку неабходна з суседзямі арганізаваць збор сродкаў, але перш правесці камунальны лікбез. Калі смеццеправод у гэтым пад'ездзе не заварваюць, яго чыстку будуць праводзіць цяпер часцей — магчыма, раз у год. Для гэтага трэба: абмеркаваць з жыхарамі пад'езда або дома неабходнасць апрацоўкі смеццеправода; знайсці фірму, якая займаецца чысткай; атрымаць згоду ад жыхароў пад'езда на аплату паслугі; прайсці ўзгадненне з усімі арганізацыямі і прапанаваць фірме памыць ствол смеццеправода, кішэні смеццепрыёмнай камеры і смеццякамеры і рабіць рэгулярныя апрацоўкі ад пацукоў і прусакоў.

Пасля гэтага трэба атрымаць узгадненне і дазвол уключыць паслугу чысткі ў жыроўку аднаразовай аплатай. Са свайго боку прадстаўнікі ЖЭУ павінны забяспечыць доступ ва ўсе памяшканні, іншымі словамі — прынесці ключы. У іх функцыі ўваходзіць і кантроль таго, як робяць апрацоўку ўсіх дапаможных памяшканняў і скляпоў.

Абраная кампанія не толькі пачысціць, але і закансервуе смеццеправод. Калі ў вашым пад'ездзе ёсць працаўнікі блакіравання, спецыялісты не раяць заварваць. Былі выпадкі, калі людзі вырашалі пытанне кулакамі, пратэстуючы супраць канчатковай кансервацыі.

ШТО ТАРМОЗІЦЬ ПРАЦЭС?

Увесь цывілізаваны свет пазбаўляецца ад смеццеправодаў. І Беларусь пайшла па шляху іх заварвання. Як ставяцца да гэтага жыхары? Гэта своеасаблівы тэст, наколькі мы цывілізаваныя і прагрэсіўныя.

На жаль, яго праходзяць далёка не ўсе, успрымаючы ў штыкі ідэю ліквідацыі смеццевых шахт. Маўляў, зручна. А хіба складана, выходзячы ў краму ці на працу, захапіць з сабой пакет са смеццем, каб пакінуць яго на кантэйнернай пляцоўцы каля дома?

Можна колькі заўгодна спрачацца пра перавагі або недахопы ў дамах, абсталяваных смеццеправодамі. Але факт застаецца фактам: там, дзе іх няма, парадку больш, а з камунальных адходаў здабываецца больш другаснай сыравіны. І гэта, мабыць, самае галоўнае, да чаго мы павінны імкнуцца, — як мага менш адпраўляць адходаў на палігоны.

А пакуль у Міністэрстве жыллёва-камунальнай гаспадаркі запэўнілі, што заварваць усе смеццеправоды ў дамах на працягу 1—2 гадоў, калі так захочуць жыхары.

У нашай краіне ёсць гарады, дзе ўжо цалкам заварылі ўсе смеццеправоды, напрыклад, Гродна. У гэтым абласным цэнтры правялі апытанне насельніцтва, па выніках якога мясцовымі органамі ўлады было прынята адпаведнае рашэнне. Потым забяспечылі будаўніцтва кантэйнерных пляцовак. У Гомелі такса-ма гэтая работа практычна завершана.

Сяргей КУРКАЧ.

ИЗВЕЩЕНИЕ
о повторном открытом аукционе по продаже имущества ОАО по химической чистке одежды и стирке белья «Чайка» г. Гродно 22 апреля 2025 года

Лот № 1	Имущество, расположенное на земельном участке с кадастровым номером 440100000002004541 по ул. Замковая, 4, площадью 0,1544 га (имущественное право земельного участка – право постоянного пользования): **Капитальное строение с инвентарным номером 400/С-166001 по ул. Замковая, 4** (назначение: здание специализированное для бытового обслуживания населения, наименование: дом быта), площадью 6470 кв. м; составные части и принадлежности: технический подвал (А5/кп), технический этаж. В здании сдаются в аренду помещения, часть входа и части крыши. С полным списком арендаторов и сроками договоров аренды можно ознакомиться на официальном сайте Организатора аукциона. В соответствии с генеральным планом г. Гродно и детальным планом исторического центра г. Гродно с проектом регенерации исторической застройки, на территории участка ул. Замковая, 4 предполагается возведение (реконструкция) общественно-торгового объекта (группы объектов) с учётом сложившейся исторической пространственной среды и ограничений зон охраны историко-культурных ценностей **Начальная цена продажи с понижением первоначальной на 60%: 4 047 360,00 рублей (с учетом НДС 20 %).** Сумма задатка: 121 420,00 рублей
Продавец	**ОАО по химической чистке одежды и стирке белья «Чайка» г. Гродно, г. Гродно, ул. Зернова, 6, тел. 8 (152) 60-73-74**

Организатор аукциона:
Коммунальное унитарное предприятие по оказанию услуг «Гродненский центр недвижимости», г. Гродно, пл. Ленина, д. 2/1, тел.: 8 (152) 62-60-55, 62-60-56

Дата и время проведения аукциона: **22 апреля 2025 года, 12.00**

Место проведения аукциона:
г. Гродно, пл. Ленина, д. 2/1, актовый зал

Место приема заявлений и прилагаемых к нему документов:
г. Гродно, пл. Ленина, д. 2/1, кабинет № 117

Дата и время начала приема документов:
7 апреля 2025 года, 8.00;
дата и время окончания приема документов:
16 апреля 2025 года, 17.00

При проведении торгов предусмотрен шаг аукциона 5 %.
По заявлению покупателя предоставляется рассрочка равными долями сроком до 12 месяцев. При условии предоставления рассрочки, покупателем оплачивается первоначальный взнос в течение 10 рабочих дней со дня заключения договора купли-продажи в размере не менее 30% стоимости продажи.
Условия продажи:
• Разработка и утверждение покупателем в течение одного года со дня заключения договора купли-продажи проектной документации на проведение модернизации или реконструкции здания с применением подходов, направленных на улучшение архитектурных и репрезентативных качеств фасадов здания с учётом размещения в историческом центре г. Гродно. В случае нарушения обязательства победитель торгов (покупатель) уплачивает продавцу штраф в размере 1000 базовых величин и за каждые последующие 6 месяцев нарушения обязательства – в размере 1000 базовых величин.
• Проведение покупателем модернизации или реконструкции здания и ввод его в эксплуатацию в сроки, установленные проектной документацией, но не позднее трёх лет со дня заключения договора купли-продажи. В случае нарушения обязательства победитель торгов (покупатель) уплачивает продавцу штраф в размере 1000 базовых величин и за каждые последующие 6 месяцев нарушения обязательства – в размере 1000 базовых величин.
• Обеспечение покупателем перехода всех обязательств по договору купли-продажи на нового собственника (в случае отчуждения имущества) в том объёме и на тех условиях, которые существовали к моменту приобретения имущества, до полного исполнения всех условий договора купли-продажи.
К участию в торгах допускаются юридические и физические лица, заключившие соглашение с организатором торгов о правах и обязанностях сторон в процессе подготовки и проведения аукциона, внесшие задаток, а также представившие организатору торгов следующие документы:
- копии платежных поручений об оплате задатка на расчетный счет BY24AKBB30120000418104000000, Гродненское областное управление № 400 ОАО АСБ «Беларусбанк», г. Гродно, БИК AKBBBY2X, УНП 590727594, код назначения платежа 40901, получатель – коммунальное унитарное предприятие по оказанию услуг «Гродненский центр недвижимости»;
юридическим лицом или индивидуальным предпринимателем Республики Беларусь – копия документа, подтверждающего государственную регистрацию этого юридического лица или индивидуального предпринимателя, без нотариального засвидетельствования; **иностранным юридическим лицом** – легализованные в установленном порядке копии учредительных документов и выписка из торгового реестра страны учреждения (выписка должна быть произведена не ранее шести месяцев до подачи заявления на участие в торгах) либо иное эквивалентное доказательство юридического статуса в соответствии с законодательством страны учреждения с нотариально засвидетельствованным переводом на белорусский или русский язык; **представителем юридического лица Республики Беларусь** – доверенность, выданная в установленном законодательством порядке (кроме случаев, когда юридическое лицо представляет его руководитель); **представителем гражданина или индивидуального предпринимателя Республики Беларусь** - нотариально удостоверенная доверенность; **представителем иностранного юридического лица, иностранного физического лица** - доверенность, легализованная в установленном законодательством порядке, с нотариально засвидетельствованным переводом на белорусский или русский язык. При подаче документов заявитель (его представитель) предъявляет документ, удостоверяющий личность, а руководитель юридического лица – также документ, подтверждающий его полномочия.
Организатор аукциона имеет право снять предмет аукциона с торгов в любое время, но не позднее, чем за 3 календарных дня до назначенной даты проведения аукциона, о чем организатором аукциона извещаются участники аукциона. Торги в отношении предмета аукциона проводятся при условии наличия двух или более участников. Победителем торгов по каждому предмету аукциона признается участник, предложивший наиболее высокую цену. В случае, если аукцион признан несостоявшимся в силу того, что заявление на участие в нем подано только одним участником или для участия в нем явился только один участник, предмет аукциона продается этому участнику при его согласии по начальной цене продажи, увеличенной на 5 процентов.
Срок заключения договора купли-продажи – в течение 20 дней после проведения торгов.
Оплата за объект производится по договорённости сторон.
Победитель обязан возместить расходы, связанные с организацией и проведением аукциона, в течение 3 рабочих дней со дня подписания протокола о результатах аукциона, а также выплатить организатору аукциона вознаграждение в размере 0,5 %.
Извещение опубликовано на сайтах: Государственного комитета по имуществу au.nca.by, Гродненского городского исполнительного комитета grodno.gov.by, коммунального унитарного предприятия по оказанию услуг «Гродненский центр недвижимости» gcn.by

ООО «Реалконсалтинг» извещает о проведении открытого аукциона № 13/25

по продаже административного помещения в Минске

Предмет аукциона:

Лот № 1 – Изолированное помещение с инвентарным номером 500/D-692459, расположенное по адресу: г. Минск, ул. Клары Цеткин, 18/4-2, площадь – 861,4 кв. м, назначение – административное помещение, наименование – административные, производственно-складские, подсобные помещение.

Обременение: ипотека, аренда.
Начальная цена – 1 150 000 долларов США

Аукцион проводится **14.05.2025 с 10.00 до 16.00** в форме электронного аукциона на электронной торговой площадке «РЕАЛТОРГИ» по адресу: https://realtorgi.by/ (далее – ЭТП).
Заявки на участие в аукционе принимаются по 12.05.2025 включительно до 17.00

Для участия в аукционе необходимо:
1) внести задаток в размере 1000 белорусских рублей на расчетный счет продавца BY15OLMP30120000867000000933 в ОАО «Белгазпромбанк», БИК OLMPBY2X, получатель платежа – ООО «ПБ-Креатив», УНП 192446951, назначение платежа: «Задаток для участия в аукционе № 13/25».
2) пройти регистрацию на ЭТП и подать заявку на участие в аукционе с приложением документов, предусмотренных Регламентом ЭТП

Аукцион проводится в соответствии с Регламентом ЭТП (размещен по адресу: https://realtorgi.by/reglament-etp). Подавая заявку на участие в аукционе, участник аукциона принимает условия размещенного на странице лота (вкладка «Договор и документы») соглашения о правах и обязанностях сторон в процессе подготовки и проведения электронного аукциона, устанавливающего права, обязанности и ответственность участника аукциона.
Победителем аукциона объявляется участник, предложивший наибольшую цену. Шаг аукциона: 5 процентов от начальной цены. В случае, если заявка на участие по лоту подана только одним участником (далее – единственный участник), лот продается этому участнику, с его согласия, по начальной цене, увеличенной на 5 процентов.
Победитель аукциона (единственный участник, согласившийся приобрести предмет аукциона по начальной цене, увеличенной на 5 процентов) возмещает организатору аукциона затраты на организацию и проведение аукциона в течение 3 рабочих дней со дня его проведения.
Срок подписания договора купли-продажи предмета аукциона – в течение 20 дней со дня проведения аукциона. Срок оплаты предмета аукциона по договору купли-продажи – в течение 30 дней со дня проведения аукциона, если стороны договора не договорятся об ином сроке.
Продажа предмета аукциона осуществляется по цене, сложившейся по результатам аукциона, в белорусских рублях, исходя из официального курса белорусского рубля по отношению к доллару США, установленного Национальным банком Республики Беларусь на дату оплаты предмета аукциона.
Победителю аукциона (единственному участнику, согласившемуся приобрести предмет аукциона по цене, увеличенной на 5 процентов) внесенный задаток учитывается в счет исполнения обязательств по договору купли-продажи предмета аукциона, другим участникам задаток возвращается в течение 5 рабочих дней со дня проведения аукциона. Собственник имеет право снять предмет аукциона с торгов в любое время до даты проведения аукциона, о чем Организатором аукциона извещаются участники аукциона.

Организатор аукциона и оператор ЭТП:
ООО «Реалконсалтинг», УНП 191302068,
г. Минск, ул. Пономаренко, 35А, пом. 701, каб. 8,
тел.: +375 (17) 256 61 35; +375 (25) 549 86 22
• auction@expertiza.by, https://www.expertiza.by/
Продавец – ООО «ПБ-Креатив», УНП 192446951,
г. Минск, ул. Клары Цеткин, д. 18/4-2, ком. № 2

ИЗВЕЩЕНИЕ О ПРОВЕДЕНИИ АУКЦИОНА по продаже незавершенного незаконсервированного жилого дома и земельного участка в частную собственность гражданам Республики Беларусь

Организатор: Октябрьский сельский исполнительный комитет Логойского района Минской области
Дата, время и место проведения аукциона:
21 мая 2025 г. в 11.00
по адресу: Логойский район, аг. Октябрь, ул. Центральная, д. 13, Октябрьский сельский исполнительный комитет,
конт. тел.: 8 (01774) 72 2 35, 72 2 36;
+375 (44) 547-67-56. Эл. адрес: oktyabr@logoysk.gov.by

Адрес объекта и его наименование	**Не завершенный строительством незаконсервированный жилой дом, расположенный в деревне Посадец, ул. Центральная, 14А и земельный участок площадью 0,1852 га, с кадастровым номером 623281706101000045.** Целевое назначение земельного участка – для строительства и обслуживания жилого дома. Не завершенное строительством незаконсервированное капитальное строение: готовность 34 %, площадь застройки – 54 кв. м, фундамент – бетон, стены – блоки газосиликатные, физический износ – 15 %
Инженерная инфраструктура	Асфальтовая дорога, возможность подключения к электросетям и водопроводу
Начальная цена	12 000,00 рублей
Задаток	1 200,00 рублей (10 % от начальной цены) перечисляется ОАО «АСБ Беларусбанк», номер счета BY23AKBB36006191311020000000, код банка (BIK) AKBBBY2X, получатель ГУ МФ РБ по Минской области, УНП600537220, бенефициар – Октябрьский сельский исполнительный комитет, УНП600181656
Затраты на организацию и проведение аукциона	Публикация в газете

Приём заявлений и прилагаемых к ним документов, ознакомление с участком и документацией: ежедневно с 8.00 до 13.00 и с 14.00 до 17.00 (кроме субботы и воскресенья) до 19.05.2025 включительно

Извещение о проведении повторного аукциона по продаже земельных участков в частную собственность гражданам Республики Беларусь для строительства и обслуживания одноквартирных жилых домов размещено на сайтах:
1. Минского областного исполнительного комитета minsk-region.gov.by
2. Минского городского исполнительного комитета minsk.gov.by
3. Государственного комитета по имуществу Республики Беларусь gki.gov.by
4. Логойского районного исполнительного комитета logoysk.gov.by

ФІЗІКІ, ЛІРЫКІ АБО... МЭТАВІКІ?

УМОВЫ РОЎНЫЯ І ПРАЗРЫСТЫЯ

— Уступная кампанія ў ВНУ праходзіць у адпаведнасці з правіламі прыёму, зацверджанымі Указам Прэзідэнта Рэспублікі Беларусь ад 27 студзеня 2022 г. № 23, — тлумачыць **першы намеснік міністра адукацыі Аляксандр БАХАНОВІЧ.** — Усе падыходы па прыёме абітурыентаў, якія добра зарэкамендавалі сябе летась, захаваны.

Ён запэўніў, што, як і раней, будуць забяспечаны роўныя празрыстыя ўмовы і створаны ўсе неабходныя магчымасці для паступлення адораных, таленавітых і матываваных абітурыентаў на запатрабаваныя эканомікай нашай краіны спецыяльнасці. Пры тым што набор у ВНУ захоўваецца на ўзроўні мінулага года, план на бюджэтную форму павялічаны на 400 чалавек, і складае ў цэлым 31,8 тысячы абітурыентаў.

— Улічваючы колькасць выпускнікоў гэтага года, мы стварылі ўсе ўмовы для паступлення найбольш падрыхтаваных выпускнікоў у ВНУ, — канстатаваў першы намеснік міністра адукацыі. — Вельмі важна, што практычна кожны чацвёрты абітурыент — будучы інжынер.

Аляксандр Бахановіч таксама дадаў, што ў 2025 годзе для атрымання сярэдняй спецыяльнай адукацыі плануецца прыняць 38,6 тысячы чалавек, у тым ліку за кошт сродкаў бюджэту — 29,7 тысячы навучэнцаў, і прывёў наступны факт: «На платнай аснове ў каледжы плануецца прыняць 8,9 тысячы чалавек, у тым ліку на дзённую форму атрымання адукацыі — 6,2 тысячы, на завочную форму — 2,7 тысячы навучэнцаў, на вячэрнюю — 39, і на дыстанцыйную — 35 чалавек».

(Заканчэнне. Пачатак на 1-й стар.)

Пры гэтым, як заўважыў прадстаўнік Мінадукацыі, набор за кошт сродкаў бюджэту ў 2025 годзе павялічыцца на 779 чалавек, а набор на платнай аснове скарацца на 1,3 тысячы чалавек.

У сістэму прафесійна-тэхнічнай адукацыі плануецца прыняць 28 тысяч чалавек — і гэта на 1,2 тысячы чалавек больш, чым у 2024-м. Пераважная большасць — 22,1 тысячы чалавек — выпускнікі 9 класа, выпускнікі з атэстатам складаюць 4,3 тысячы чалавек, са спецыяльнай адукацыяй — 428 чалавек.

— У найбліжэйшы час будуць апублікаваны тэрміны правядзення прыёмнай кампаніі, — сказаў Аляксандр Бахановіч. — Але ўжо сёння магу сказаць: яны будуць тыя ж, што і летась.

ІНЖЫНЕРНЫЯ КЛАСЫ ІДУЦЬ «У БОЙ»

Адна з галоўных, цікавых і чаканых навацый уступнай кампаніі 2025 года — маштабны выпуск вучняў інжынерных класаў.

У Міністэрстве падкрэслілі, што тыя, хто мае па профільных прадметах бал не ніжэйшы за 8, а па ўсіх астатніх — не ніжэйшы за 7, змогуць паступіць у ВНУ Беларусі на шэраг запатрабаваных інжынерных спецыяльнасцяў без уступных выпрабаванняў.

— Стаць студэнтамі яны змогуць па сумоўі, якое пакажа ўзровень іх ведаў па праграме факультатыву «У свеце тэхнікі і тэхналогій: выбіраем інжынерную прафесію», — расказаў **начальнік Галоўнага ўпраўлення прафесійнай адукацыі міністэрства Сяргей ПІШЧОЎ.** — Ужо сёння пытанні, якія будуць прапанаваны на сумоўі, размешчаны на сайце Міністэрства адукацыі і на інфармацыйных рэсурсах ВНУ, якія будуць прымаць абітурыентаў па гэтай траекторыі.

Сяргей Пішчоў нагадаў, што акрамя вышэйпералічаных патрабаванняў такія абітурыенты павінны мець рэкамендацыю педагагічнага савета ўстановы адукацыі, якую яны скончылі.

ЁСЦЬ «МЭТА» — МЕНШ ПЕРАШКОД

Па выніках прыёмнай кампаніі 2024 года на ўмовах мэтавай падрыхтоўкі ва ўніверсітэты Беларусі залічана 4,6 тысячы чалавек, што на 1,1 тысячы больш, чым у 2023 годзе.

— Сёння Міністэрства адукацыі сумесна з зацікаўленымі арганізацыямі фарміруе план прыёму на ўмовах мэтавай падрыхтоўкі, які будзе размешчаны на сайтах устаноў адукацыі да 1 мая, па педагагічных спецыяльнасцях — да 1 чэрвеня, — дзеліцца Аляксандр Бахановіч. — Дадзеная траекторыя паступлення карыстаецца павышанай цікавасцю ў абітурыентаў і арганізацый — заказчыкаў кадраў, і мы канстатуем штогадовы прырост такіх студэнтаў.

Разам з тым Аляксандр Генадзевіч адзначыў, што мэтавая падрыхтоўка — не самамэта.

— Мы разглядаем яе як механізм эфектыўнага ўзаемадзеяння ўстановы адукацыі з арганізацыяй — заказчыкам кадраў, павышэння якасці і практыка-арыентаванасці падрыхтоўкі спецыялістаў, арганізацыі персаніфікаванай траекторыі навучання. Акрамя таго, гэта індыкатыўны паказчык узроўню падрыхтоўкі і матывацыі будучага работніка, — канстатаваў ён.

Прыём абітурыентаў у ВНУ на ўмовах мэтавай падрыхтоўкі ў 2025 годзе будзе праведзены з выкарыстаннем падыходаў, якія станоўча зарэкамендавалі сябе ў мінулыя гады. Гэта паступленне па конкурсе сярод асобных арганізацый-заказчыкаў, гэта ніжні парог сярэдняга бала дакумента аб адукацыі па шэрагу спецыяльнасцяў — не ніжэйшы за 7 (за выключэннем найбольш запатрабаваных эканомікай спецыяльнасцяў), гэта ўключэнне ў склад экзаменацыйных камісій выкладчыкаў ВНУ і настаўнікаў школ.

— Колькасць мэтавых месцаў у параўнанні з 2024 годам не змянілася і складае да 80 % для медыцынскіх спецыяльнасцяў, да 70 % — для сельскагаспадарчых, да 60 % — для астатніх, — прывёў даныя першы намеснік міністра.

Паводле яго слоў, для мэтавікоў застаўся ранейшым і фармат правядзення ўступнай кампаніі: прыём дакументаў у асобныя тэрміны, здача аднаго ўнутранага выпрабавання ва ўстановах вышэйшай адукацыі. Тэрміны прыёмнай кампаніі вызначаны наступныя: падача дакументаў — з 27 чэрвеня да 2 ліпеня, правядзенне ўступнага іспыту — з 4 да 10 ліпеня, залічэнне — да 12 ліпеня.

Змены не закранулі і пералік найбольш запатрабаваных эканомікай спецыяльнасцяў — усяго 69 пазіцый.

НОВЫЯ СПЕЦЫЯЛЬНАСЦІ: ПРАЕКТАВАННЕ БЕСПІЛОТНІКАЎ І ПАГЛЫБЛЕНАЕ ВЫВУЧЭННЕ КІТАЙСКАЙ

У 2025 годзе адкрыта падрыхтоўка па 10 новых спецыяльнасцях у сістэме вышэйшай адукацыі, 5 — сярэдняй спецыяльнай і па 4 кваліфікацыях — прафесійна-тэхнічнай адукацыі.

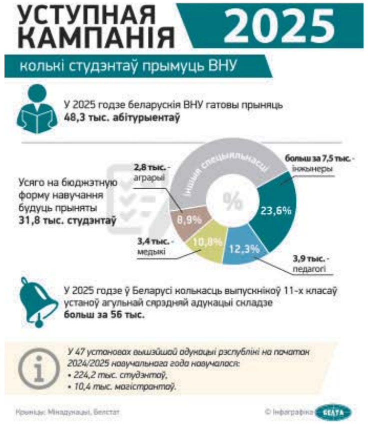

Упершыню на ўзроўні вышэйшай адукацыі будуць прымаць абітурыентаў на спецыяльнасці «Праектаванне і тэхналогія беспілотных авіяцыйных комплексаў», «Звышвысокачастотныя сістэмы», «Хімічная тэхналогія энергнасычаных матэрыялаў», «Фізічная культура. Ваенна-патрыятычнае выхаванне», «Афрыканістыка», «Харчовая бяспека», «Міжнародная эканоміка і гандаль (з паглыбленым вывучэннем кітайскай мовы)» і іншыя. У каледжах — «Кузаўны рамонт транспартных сродкаў», «Выхаваўчая работа», «Дызайн гукавога асяроддзя».

Алена ВІНАГРАДАВА.

СПЕЦЫЯЛЬНЫ РЭПАРТАЖ

НА ПОЛІ ТАНКІ ГРУКАТАЛІ...

Як праходзіць трэніроўка разлікаў механізаванай калоны да ваеннага парада

Гул ваенных машын, пах бензіну, бясконцыя калоны тэхнікі — на тэрыторыі аэрадрома Ліпкі не тое, што шматлюдна, хутчэй, шматмашынна. Гэта ваеннаслужачыя Узброеных Сіл ва ўсю трэніруюцца якаснаму кіраванню тэхнікай. Яно і не дзіўна: ваенны парад 9 Мая павінен прайсці бездакорна, тым больш калі краіна адзначае 80-годдзе Перамогі ў Вялікай Айчыннай вайне. Ды і сам удзел у ваенным парадзе мае на ўвазе велізарную адказнасць, бо магчымасць далучыцца да цэнтральнай падзеі 9 Мая для любога ваеннаслужачага — велізарны гонар.

Фота Віктара ДРАЧОВА.

24 ПАРАДНЫЯ РАЗЛІКІ, ЗВЫШ 220 АДЗІНАК КОЛАВАЙ І ГУСЕНІЧНАЙ ТЭХНІКІ

Сярод узораў узбраення, ваеннай і спецыяльнай тэхнікі прадстаўлены самыя розныя пазіцыі. Гэта магутны аператыўна-тактычны ракетны комплекс «Іскандэр-М», які стаіць на ўзбраенні беларускай арміі, здольны паражаць цэлі на далёкасці да 500 кіламетраў і прымяняць ракеты не толькі ў звычайным, але і ядзерным абсталяванні; ракетная сістэма «Паланэз», здольная паражаць цэлі на адлегласці да 300 кіламетраў; зенітныя ракетныя комплексы вялікай і сярэдняй далёкасці С-400 «Трыумф» і многія іншыя; лёгкія бранірваныя аўтамабілі «Пікап», «Дракон», браніраваныя транспартныя сродкі «Кайман», бронеаўтамабілі «Тыгр-М».

Удзел у ваенным парадзе прыме больш за 220 адзінак сучаснай і мадэрнізаванай беларускімі прадпрыемствамі тэхнікі. Аб гэтым расказаў журналістам **намеснік камандуючага войскамі Паўночна-Заходняга аператыўнага камандавання генерал-маёр Ігар КАЗЛОЎ.** «У гістарычнай частцы механізаванай калоны будзе прымаць удзел ваенная тэхніка часоў Вялікай Айчыннай вайны. На чале гістарычнай каробкі па ўжо добрай традыцыі будзе ісці танк Т-34-85 «Чырвоны»». Рыхтавацца да такой важнай падзеі ваеннаслужачыя пачалі яшчэ ў сакавіку. З тых часоў і да самага свята яны будуць адточваць свае навыкі кіравання тэхнікай. «У цэлым, ваеннаслужачыя добра падрыхтаваны. Першапачаткова яны былі адабраны ў воінскіх часцях і падраздзяленнях для ўдзелу ў парадзе, затым прыбылі сюды для праходжання трэніровак і сёння паказваюць высокія рэзультаты», — адзначыў Ігар Казлоў.

Для таго каб такая разнастайная тэхніка ішла ў адным тэмпе, трэба прыкласці нямала намаганняў. Паводле слоў Ігара Казлова, для гэтага існуюць пэўныя ўмовы: «Па-першае, неабходна падтрымліваць пастаянную хуткасць — 17-18 кіламетраў за гадзіну. Па-другое, прытрымлівацца пэўнай дыстанцыі паміжараднымі разлікамі. Гэта дазваляе ваеннаслужачым трымаць лінію машын, і ў прынцыпе з гэтым у нас пакуль няма ніякіх складанасцяў».

«У НАС НЯМА ПРАВА НА ПАМЫЛКУ»

Першым уараднай калоне пройдзе рэтраразлік. Сімвал Вялікай Айчыннай вайны — танк Т-34-85 «Чырвовы» — першы танк, які ўехаў у Мінск 3 ліпеня 1944 года. «Чырвоны» азначае пазыўны камандзіра танка Дзмітрыя Фролікава. Літара «Л» на ім — першая літара прозвішча камандзіра брыгады, які кіраваў вызваленнем Мінска, палкоўніка Лосіка. А лічба «145» — вежавы нумар танка. Танкі, выпушчаныя ў першай палове мінулага стагоддзя, ужо больш за 80 гадоў знаходзяцца ў эксплуатацыі. За імі патрэбен асаблівы догляд і дасканалы падыход да вузлоў, механізмаў і дэталяў. Больш падрабязна пра кіраванне такой тэхнікай расказаў **старшы параднага разліку рэтра падпалкоўнік Дзяніс ЗЕВАЛІЧ**: «Па-першае, мы адкрываем парад, па-другое, калі ты кіруеш сімвалам Вялікай Перамогі, вядома, адчуваеш пачуццё велізарнай адказнасці за тое, што менавіта табе выпаў гонар адкрываць парад і кіраваць гэтайараднай каробкай».

Спецыфіка кіравання рэтратэхнікай, прызнаецца Дзяніс Зеваліч, асаблівая: «Тэхніка не новая — часоў Вялікай Айчыннай вайны, але хачу падкрэсліць, што тады нашы дзяды і прадзеды зрабілі яе вельмі якаснай, зрабілі для чалавека, каб любы мужчына (а ў гісторыі былі такія выпадкі, што нават і жанчыны маглі сесці за рычагі і весці машыну) мог правільна яе эксплуатаваць і дамагацца выканання пастаўленых перад экіпажам задач».

Кіроўца роты матэрыяльнага забеспячэння радавы Уладзіслаў САНЬКОЎ паўдзельнічае ў ваенным парадзе ўпершыню. Ваеннаслужачы вучыцца кіраваць легендарнай «Кацюшай» на базе ЗІЛ-157: «У цэлым, кіраваць ёй няцяжка. У гэтым вельмі дапамагаюць рэгулярныя трэніроўкі, якія праводзяцца кожны аўторак, сераду і чацвер. Па пятніцах мы займаемся абслугоўваннем тэхнікі». Кіруючы легендарнай «Кацюшай», якая праявіла сябе падчас Вялікай Айчыннай вайны, Уладзіслаў Санькоў адчувае гонар і смеласць. А для якаснага і раўнамернага перамяшчэння, паводле яго слоў, неабходна кантраляваць хуткасць і раўняцца на таварышаў. Упартыя трэніроўкі і работа над сабой абавязкова дазволяць дамагчыся ідэалу, перакананы малады кіроўца.

Старшы машыны «Тыгр-М» Павел таксама расказаў пра сваю тэхніку: «Па-першае, гэта машына прызначана для спецыяльных падраздзяленняў. Аналагічная тэхніка была ўжо апрабавана ва Узброеных Сілах Расійскай Федэрацыі і зарэкамендавала сябе як надзейная. Яна выкарыстоўвалася ў розных вучэннях і аперацыях, уключаючы спецыяльную ваенную аперацыю».

У падрыхтоўцы да ваеннага парада ваеннаслужачы не бачыць ніякіх складанасцяў. «Самае галоўнае — гэта практыка, — упэўнены Павел. — Важна адчуць свайго калегу ў іншай машыне, зразумець, як мы будзем рухацца далей. У цэлым, на трэцім тыдні падрыхтоўкі асаблівых праблем няма, бо нездарма ж мы разам служым — навучыліся разумець адзін аднаго і ўжо гатовыя да парада на ўсе 100 %».

Малады чалавек удзельнічае ў ваенным парадзе ўпершыню. Ён расказаў, чаму для яго гэта так важна: «Мой прадзед пасля вызвалення заходняй часткі Беларусі ўступіў у шэрагі Чырвонай Арміі і дайшоў да Берліна, атрымаў медаль за ўзяцце горада. Ён быў кіроўцам студэбекера, перавозіў артылерыйскую гармату і біў агнём па варожай сталіцы. Я ім вельмі ганаруся, таму ў такую юбілейную дату хачу быць хоць бы датычным да яго подзвігу. Для мяне гэта дарагога варта».

Данііл ХМЯЛЬНІЦКІ.

Центр Промышленной Оценки
• Организация аукционов
• Оценка всех видов имущества

ИЗВЕЩЕНИЕ О ПРОВЕДЕНИИ ПОВТОРНЫХ ЭЛЕКТРОННЫХ ТОРГОВ

Организатор аукциона	ЗАО «Центр промышленной оценки», УНП 191 021 390, г. Минск, ул. Немига, д. 40, пом. 46, оф. 2.
Продавец	Унитарное предприятие «БелшинаТранс», Могилевская область, г. Бобруйск, Минское шоссе. УНП 790913853
Оператор ЭТП	ООО «ИПМ-Консалт оценка», г. Минск, ул. Немига 40, пом. 46, оф.1. Адрес ЭТП: www.ipmtorgi.by

Предмет электронных торгов
Месторасположение: г. Бобруйск, ул. Минское шоссе (территория ОАО «Белшина»)

№ лота	Наименование	Начальная цена с НДС 20 %, бел. руб.
1	**Грузовой седельный тягач MAZ-5440 18**, АА 8358-6, 2008 г. в.	**23 620,00**
2	**Грузовой седельный тягач MAZ-5440 19**, АА 8359-6, 2008 г. в.	**23 620,00**
3	**Грузовой седельный тягач MAZ-MAN 543268**, AI 4390-6, 2005 г. в.	**11 810,00**
4	**Экскаватор S-1203**, завод. № 54272, 1990 г. в.	**23 620,00**
5	**Погрузчик фронтальный (категория «F»)**, ТО-18Б, МБ 6317, 1993 г. в.	**23 620,00**
6	**Грузовой седельный тягач MAZ-544069 320-031,** AI 7879-6, 2008 г. в.	**35 050,00**
7	**Машина универсальная Беларус МУ-466**, IB-6 2049, 2012 г. в.	**177 361,96**

Шаг аукциона: 5 % от текущей цены

Задаток 10 % от начальной цены предмета аукциона перечисляется на р/с BY47 BELB 3012 0028 5000 3022 6000 в ОАО «Банк БелВЭБ» г. Минск, БИК BELBBY2X, УНП 191021390, получатель платежа – ЗАО «Центр промышленной оценки»

Срок подписания договора купли-продажи: 15 (пятнадцать) рабочих дней после проведения электронных торгов

Условия оплаты предмета электронных торгов: в течение **30 (тридцати)** дней после заключения договора купли-продажи

Электронные торги проводятся в соответствии с регламентом электронной торговой площадки «ИПМ-Торги» (www.ipmtorgi.by). Победителем аукциона признаётся участник, предложивший максимальную цену

Победитель электронных торгов, либо единственный участник электронных торгов, согласившийся повысить начальную цену предмета торгов на 5 %, обязан возместить организатору торгов затраты на их проведение и оплатить установленное вознаграждение **7 %** от цены продажи в течение **3 (трех) рабочих** дней после проведения электронных торгов

Предыдущее извещение опубликовано в газете «Звязда» 19.03.2025

Дата и время начала и окончания электронных торгов: с 11.00 до 12.00 23.04.2025.
Торги продлеваются на 10 минут с момента подачи ставки, в случае если ставка поступила менее чем за 10 минут до окончания торгов

Заявки на участие в электронных торгах принимаются по 22.04.2025 до 17.00 на ЭТП «ИПМ-Торги» по адресу: www.ipmtorgi.by

Контактные телефоны: +375 17-310-36-37; +375 (44) 704-92-06.
E-mail: auction@cpo.by

ИЗВЕЩЕНИЕ О ПРОВЕДЕНИИ ПОВТОРНОГО АУКЦИОНА
Государственное предприятие «Минский областной центр инвестиций и приватизации»
(организатор аукциона)
по поручению **открытого акционерного общества «Рубежевичи»** (продавец)
проводит повторный открытый аукцион
по продаже имущества в составе:

Лот № 1: здание одноквартирного жилого дома
(составные части и принадлежности: пристройка, сарай пристроенный, сарай, погреб, уборная),
общей площадью 75,5 кв. м, инв. № 622/С-29647, расположенное на земельном участке с кадастровым номером 625482801101000012 (право постоянного пользования) площадью 0,0968 га, по адресу: Минская область, Столбцовский район, Литвенский с/с, д. Белановщина, 5.
Начальная цена без НДС – **3 720,28** бел. руб.
Задаток 10 % от начальной цены – **372,00** бел. руб.
Стоимость снижена на 80 %.

Лот № 2: здание столовой
(составные части и принадлежности: сарай, уборная, крыльцо)
площадью 217,6 кв. м, инв. № 622/С-41630, расположенное на земельном участке с кадастровым номером 625482808601000107 (право аренды по 18.02.2063) площадью 0,1263 га, по адресу: Минская область, Столбцовский район, Литвенский с/с, д. Литва, ул. Центральная, 8.
Начальная цена с НДС (20 %) – **50,40** бел. руб.
Цена равна 1 (одной) базовой величине.
Задаток – **50,40** бел. руб.

Задатки перечисляются на р/с № BY55BPSB30121082600169330000 в ОАО «Сбер Банк», г. Минск, ул. Чкалова, 18/1, БИК BPSBBY2X, УНП 690324015, ОКПО 29250255, государственное предприятие «Минский областной центр инвестиций и приватизации», код платежа – 40901, код категории платежа OTHR.

Договор купли-продажи должен быть подписан в течение 10 (десяти) рабочих дней после проведения аукциона. Оплата за объект производится в течение 30 (тридцати) банковских дней после заключения договора купли-продажи, если иное не предусмотрено договором купли-продажи.

Победитель аукциона (единственный участник аукциона) возмещает затраты на организацию и проведение аукциона. Порядок проведения аукциона и оформления участия в торгах оговорен в условиях его проведения, размещенных на сайте организатора торгов **www.rlt.by.**

Предыдущие извещения по лоту № 1 были опубликованы в газете «Звязда» от 12.04.2022, 27.08.2022, 17.02.2024, по лоту № 2 – в газете «Звязда» от 18.08.2020, 13.10.2021, 12.04.2022, 17.02.2024.

Аукцион состоится **21.04.2025** в **12.00** по адресу: г. Минск, ул. Чкалова, 5, каб. 324. Заявления на участие и необходимые документы принимаются по **18.04.2025** до **17.00** по указанному адресу **в каб. 320.**

Тел.: (8017) 516-80-65, 516-80-64; (8029) 102-21-17, (8029) 136-31-11, тел. для осмотра (801717) 3-58-49.

Первичная профсоюзная организация торгового унитарного предприятия «БлакитТрейдЛогистикс» Белорусского профессионального союза работников отраслей промышленности «БЕЛПРОФМАШ» ликвидируется.

Претензии принимаются в течение двух месяцев с момента опубликования данного объявления по адресу: 225410, г. Барановичи, ул. Фабричная, дом 7.

УНП 201030657

«ПРИОРБАНК»
Открытое акционерное общество,
220002, г. Минск, ул. В. Хоружей, 31А,

информирует своих акционеров, что 31 марта 2025 года состоялось годовое Общее Собрание акционеров банка в очной форме

На годовом Общем Собрании акционеров банка были рассмотрены все вопросы повестки дня:

1. Об отчете Наблюдательного Совета банка за 2024 год
2. Об отчете Правления о работе банка за 2024 год
3. О рассмотрении заключения Ревизионной комиссии по результатам проведения ревизии за 2024 год. Об утверждении годовых отчетов, годовой бухгалтерской (финансовой) отчетности за 2024 год; распределении прибыли за 2024 год с учетом заключения Ревизионной комиссии и аудиторского заключения
4. Об установлении размера дивидендов и срока их выплаты
5. Об увеличении уставного фонда «Приорбанк» ОАО
6. Об утверждении изменений и дополнений в Устав «Приорбанк» ОАО
7. Об избрании членов Ревизионной комиссии «Приорбанк» ОАО
8. Об избрании членов Наблюдательного Совета «Приорбанк» ОАО

По всем вопросам приняты положительные решения.

Выплата дивидендов по привилегированным акциям, установленных в размере 35 копеек на одну акцию, начнется не позднее 04 апреля 2025 года.

Лицензия Национального банка Республики Беларусь № 12 от 15.01.2025 года. УНП 100220190

ИЗВЕЩЕНИЕ О ПРОВЕДЕНИИ ПОВТОРНЫХ ЭЛЕКТРОННЫХ ТОРГОВ по продаже движимого имущества

Коммунальное консалтинговое унитарное предприятие «Витебский областной центр маркетинга» извещает о проведении электронных торгов **№ 2025.Г.002.00078** о продаже имущества на электронной торговой площадке ETPVIT.BY, по адресу: https://etpvit.by/.
Продавец: Инспекция Министерства по налогам и сборам Республики Беларусь по Полоцкому району, 211400, г. Полоцк, ул. Свердлова, 9, тел./факс 8 (0214) 46 56 71.
Организатор, Оператор электронной торговой площадки ETPVIT.BY: коммунальное консалтинговое унитарное предприятие «Витебский областной центр маркетинга», г. Витебск, проезд Гоголя, 5, тел.: +375 (212) 24-63-12, +375 (29) 510-07-63, e-mail: vcm74@mail.ru, https://etpvit.by.

Дата и время проведения торгов: 18.04.2025 в 9.00 (по времени на сервере ЭТП ETPVIT.BY).

Лот № 1. Автомобиль GEELY SC7, 2014 г. в., рег. номер 2341 IA-2 (выданы регистрационные знаки для транспортных средств, временно допущенных к участию в дорожном движении 2ЕРТ3514), тип – легковой автомобиль седан (sedan), кузов (рама) №Y4K8844S3EB001883, цвет – светло-серебристый металлик, пробег – 130 564 км, инв. № 01510102.
Местонахождение имущества: г. Полоцк, ул. Свердлова, 9.
Начальная цена: 1695,33 бел. руб. без НДС.
Задаток: 169,53 бел. руб.

Электронные торги проводятся в порядке, установленном Положением о порядке проведения электронных торгов, утвержденным постановлением Совета Министров Республики Беларусь от 12.07.2013 № 608, и Регламентом организации и проведения электронных торгов по продаже имущества и имущественных прав на электронной торговой площадке коммунального консалтингового унитарного предприятия «Витебский областной центр маркетинга» «etpvit.by».
Для участия в электронных торгах необходимо ознакомиться с Регламентом ЭТП, зарегистрироваться на ЭТП по электронному адресу https://etpvit.by, внести задаток и подать документы на участие в торгах согласно информации об электронных торгах, размещенной на сайте ЭТП. **Срок внесения задатка и время окончания приема заявлений с прилагаемыми документами:** <u>**до 16.00 17.04.2025.**</u>
Ознакомиться с предметом торгов можно в рабочие дни с 09.00 до 16.00 по предварительному согласованию с Продавцом: тел. +375297130447 – Хаткевич Владимир Брониславович.

ИЗВЕЩЕНИЕ О ПРОВЕДЕНИИ ЭЛЕКТРОННЫХ ТОРГОВ

Организатор аукциона/ оператор	ООО «ИПМ-Консалт оценка», 220004, г. Минск, ул. Немига, д. 40, пом. 46, оф. 1. www.ipmtorgi.by
Продавец	ОАО «122 УНРМ», 220125, г. Минск, ул. Уручская, 23-301

Предмет электронных торгов –
Грузовой седельный тягач MZKT 690610, р/зн. АМ 4632-7, 2012 г. в., инв. № 8419
Местонахождение – г. Минск, ул. Уручская, 23-301.
Начальная цена, с НДС 20 % –- 48 300,00 бел. руб.

Задаток 10 % от начальной цены предмета электронных торгов перечисляется в белорусских рублях на счет BY92BELB30120048350080226000 в ОАО «Банк БелВЭБ», г. Минск, ул. Мясникова, 32; БИК BELBBY2X; ОКПО 378531865000, получатель платежа – ООО «ИПМ-Консалт оценка», УНП 191224638

Срок подписания договора купли-продажи: 5 (пять) рабочих дней со дня завершения электронных торгов

Срок оплаты предмета электронных торгов: 10 (десять) рабочих дней после заключения договора купли-продажи

Порядок проведения электронных торгов, критерии выявления победителя торгов, порядок оформления участия в торгах и результатов торгов установлены регламентом электронной торговой площадки «ИПМ-Торги», размещенным по адресу: www.ipmtorgi.by

Победитель электронных торгов, либо единственный участник электронных торгов, согласившийся повысить начальную цену предмета электронных торгов на 5 %, обязан возместить организатору торгов затраты на их проведение и оплатить вознаграждение **6 %** от цены продажи лота в течение 3 рабочих дней после проведения электронных торгов

Организатор электронных торгов имеет право снять предмет аукциона с электронных торгов в любое время до момента определения победителя электронных торгов, без объяснения причин снятия

Дата и время начала и окончания электронных торгов: 05.05.2025 г. с 11.00 до 13.00.
Торги продлеваются на 10 минут с момента подачи ставки, в случае если ставка поступила менее чем за 10 минут до окончания торгов

Дата и время окончания приема заявок: заявки на участие в электронных торгах принимаются по **02.05.2025 г.** до 17.00 на ЭТП «ИПМ-Торги» по адресу: <u>www.ipmtorgi.by</u>

Контактные данные	**Тел.: +375 17-373-21-33; +375 (44) 704-92-06. E-mail: info@ipmtorgi.by**

Пралетарыі ўсіх краін, єднайцеся!
Камуністычная партыя (бальшавікоў) Беларусі

ЗВЯЗДА

ОРГАН ЦК КП(б) БЕЛАРУСІ, СОЎНАРКОМА І ПРЭЗІДЫУМА ВЯРХОЎНАГА САВЕТА БССР

ХРОНІКА Вялікай ПЕРАМОГІ

61 (7387)
ЧАЦВЕР
5
красавіка 1945 г.
Цана 20 кап.

• На фронце

Паводле звестак Савецкага інфармбюро, на працягу 4 красавіка ў паласе Карпат, на паўднёвым захадзе ад горада Новы Тарг, войскі 4-га Украінскага фронту, наступаючы сумесна з чэхаславацкімі войскамі, занялі больш за 60 населеных пунктаў, у тым ліку Сланіца, Наместова, Мутне, Брэза, Локча, Грусцін, Прыбіш, Вялікая Барове, Святы Мікулаш, Селніца, Палудза, Бодыцэ і чыгуначныя станцыі Подбель, Седляцка Дубова.

«Войскі 2-га Украінскага фронту 4 красавіка штурмам авалодалі важным прамысловым цэнтрам і галоўным горадам Славакіі — Браціслава — буйным вузлом шляхоў зносін і магутным апорным пунктам абароны немцаў на Дунаі, а таксама занялі на тэрыторыі Чэхаславакіі больш чым 60 другіх населеных пунктаў, у тым ліку Гандлова, Новая Легота, Ословы, Вялікія Остраціцэ, Пешчаны, Трэбатыцэ, Дэгтыцэ, Надаш, Рачыштторф і чыгуначныя станцыі Гандлова, Рыбаны, Пешчаны», — паведамляла «Звязда».

Адначасова франтавікі на поўначы ад Браціславы пераадолелі горы Малыя Карпаты і занялі на захадзе ад іх населеныя пункты Рарбок, Кухыня, Пернек, Марыанка.

На паўднёвым усходзе і поўдні ад Вены войскі 3-га Украінскага фронту, працягваючы наступленне, з боем занялі горад Бадэн і больш чым 30 іншых населеных пунктаў, у тым ліку Пурбах, Брайтэнбрун, Манерсдорф, Зомерайн, Гетцэндорф, Вінерхерберг, Гімберг, Цвелфаксінг (8 кіламетраў на паўднёвы ўсход ад Вены), Гаадэн, Хайлігенкройц, Гросау, Санктфайт. Адначасова на захадзе і паўднёвым захадзе ад возера Балатон войскі фронту, дзейнічаючы сумесна з войскамі балгарскай арміі, завяршылі ачышчэнне ад праціўніка паўднёва-заходняй часткі Венгрыі і на тэрыторыі Югаславіі занялі населеныя пункты Рогачэўцы, Дамайніцы, Скакоўцы, Ліпоўцы, Ганчані, Лінцэ, Ходашан, Горычан, Дольні Міхалевец.

У выніку наступлення з 16 сакавіка да 4 красавіка войскі 2-га і 3-га Украінскіх франтоў завяршылі вызваленне ад нямецкіх захопнікаў усёй тэрыторыі Венгрыі.

• У тыле

Абласная нарада перадавікоў сельскай гаспадаркі, у якой узялі ўдзел старшыні калгасаў, брыгадзіры, звеннявыя, конюхі, праходзіла 29 і 30 сакавіка ў Гомелі. Даклад па пытанні аб падрыхтоўцы і правядзенні веснавой сяўбы зрабіў сакратар Гомельскага абкама КП(б)Б таварыш Жыжанкоў: **«Другі раз на вызваленай ад ворага зямлі мы будзем праводзіць веснавую сяўбу. Нямецка-фашысцкія захопнікі нанеслі велізарныя страты сельскай гаспадаркі нашай вобласці. Спалена і разбурана звыш 53 тысяч калгасных двароў, больш 21 тысячы грамадскіх будынкаў. Разграблены і знішчаны ўсе жывёлагадоўчыя фермы. Страты, нанесеныя нямецка-фашысцкімі захопнікамі калгасам нашай вобласці, перавышаюць 5 мільярдаў рублёў».**

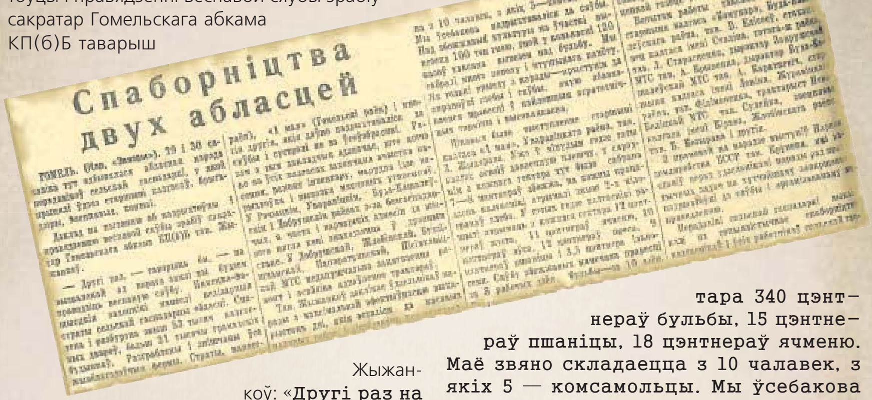
Спаборніцтва двух абласцей

Некаторыя з калгасаў даўно падрыхтаваліся да сяўбы, у тым ліку імя Дзяржынскага (Рэчыцкі раён), імя Варашылава (Церахоўскі раён), «1 мая» (Гомельскі раён) і многія іншыя. Але не ўсе. Напрыклад, у Добрушскай, Жлобінскай, Будзішчанскай, Папаратнянскай, Нісімкавіцкай МТС недапушчальна зацягваліся рамонт і аднаўленне трактароў. Дакладчык заклікаў удзельнікаў нарады максімальна эфектыўна выкарыстоўваць дні, якія засталіся да масавых палявых работ, і ліквідаваць усе недапрацоўкі ў падрыхтоўцы.

Цікава, што ў спрэчках па дакладзе выступіў ажно 31 чалавек. **Адзін з іх — звеннявая з калгаса «Прамень 1 мая» Кармянскага раёна А. Шанько: «У мінулым годзе наша звяно сабрала высокі ўраджай ільна. У гэтым годзе мы паставілі сабе задачай зняць з кожнага гектара 340 цэнтнераў бульбы, 15 цэнтнераў пшаніцы, 18 цэнтнераў ячменю. Маё звяно складаецца з 10 чалавек, з якіх 5 — камсамольцы. Мы ўсебакова падрыхтаваліся да сяўбы».**

Вопытам работы на нарадзе дзяліліся старшыня калгаса «Камунар» Буда-Кашалёўскага раёна таварыш В. Елісееў, стаханавец калгаса імені Сталіна гэтага ж раёна таварыш Л. Старасценка, дырэктар Закружскай МТС таварыш А. Крывенка і многія іншыя.

З прамовай выступіў наркам земляробства БССР таварыш Крупеня, які паставіў перад удзельнікамі нарады шэраг практычных задач па хутчэйшым завяршэнні падрыхтоўкі да сяўбы і арганізаваным яе правядзенні.

«Перадавікі сельскай гаспадаркі выклікалі на сацыялістычнае спаборніцтва калгаснікаў і ўсіх работнікаў сельскай гаспадаркі Палескай вобласці, — пісала наша газета. — Выклік гамельчан быў аднадушна падтрыман дэлегацыяй калгаснікаў Палесся, якую ўзначальваў намеснік старшыні Палескага аблвыканкома тав. Ільянкоў».

У лічаныя дні, якія засталіся да пачатку сяўбы, трэба было дасканала праверыць, ці ўсё ў нашых сялян гатова для паспяховага яе правядзення.

Вядучая рубрыкі Яна ВАЛАСАЧ.

Панядзелак, 7 красавіка

Беларусь 1

6.00, 7.15, 8.20 Добрай раніцы, Беларусь!
7.00, 8.00, 9.00, 12.00, 15.00, 19.00 Навіны.
8.15, 18.45 Зона Х (16+).
8.50 Слова Мітрапаліта Веніяміна на свята Дабравешчання Прасвятой Багародзіцы.
9.15 Галоўны эфір.
10.50, 12.25 Меладрама «Шчаслівая шэрая мыш» (16+).
13.15, 15.15 Меладрама «Маёй каханай» (16+).
17.45 Беларуская часінка.
19.10 Меладрама «Дзяўчынкі не плачуць» (16+).
21.00 Панарама.
21.50 Зразумелая палітыка.
22.05 Серыял «След» (16+).

АНТ

6.00, 7.10, 8.10 «Наша раніца».
7.00, 8.00, 9.00, 11.00, 13.00, 16.00, 18.00, 20.30 Нашы навіны.
9.10 Контуры.
10.15 «Жыць здорава!» (16+)
11.15 «Модны прыгавор» (6+).
12.10 «Белыя Росы» (12+).
12.40, 13.15, 22.50 Фільм «Вясной расцвітае каханне» (12+).
15.05 «Давай пажэнімся!» (16+)
16.20 «Мужчынскае/Жаночае» (16+).
17.20, 18.20 Інфармацыйны канал (16+).
19.00 «Яшчэ не вечар» (16+).
20.10 Вячэрнія навіны.
21.20 «Прапаганда» (16+).
21.40 «Любоў Савецкага Саюза». Фільм (16+).
0.35 «Твар у твар» (16+).
1.10 «Другая сусветная вайна» (16+).

СТБ

6.00, 6.45, 7.45, 8.45 «Раніца СТБ».
6.30, 7.30, 8.30, 10.30, 13.30, 16.30, 19.30, 22.30 Навіны «24 гадзіны».
9.00 «Тыдзень».
10.20 «Слова і справа».
10.45 «Назад у СССР» (16+).
12.05 «Дарагія таварышы» (16+).
13.50, 0.50 «Стажоры».
16.50 «Міншчына».
17.00 «Рыкашэт».
18.30 «Па сутнасці».
20.15 «Пытанні ад бландзінак».
20.25, 23.05 «СТБ-спорт».
20.35 «Сталічныя падрабязнасці».
20.45 «Першы аддзел-2».
23.20 «Азаронак. Напрамую».

МІР

5.00 Маст. фільм «Волга-Волга» (16+).
5.40 Мультфільмы (6+).
6.00, 10.00, 13.00, 16.00, 18.30 Навіны.
6.15, 0.20 «Наша кіно. Гісторыя вялікай любові» (16+).
7.15, 10.20 Тэлесерыял «Справа была на Кубані» (16+).
10.10 «Беларускі стандарт» (12+).
12.00 «Зразумець. Дараваць» (16+).
13.15 «Міравое пагадненне» (16+).
14.10 «Справы судовыя. Бітва за будучыню» (16+).
15.05 «Справы судовыя. Новыя гісторыі» (16+).
16.15 «Справы судовыя. Яблык разладу» (16+).
17.15 «Справы судовыя. Грошы вярніце!» (16+)
18.50 «Мільён за 5 хвілін» (16+).
19.30 «Гульня ў кіно» (16+).
21.45 «Гульня ў кіно. Фільмы Перамогі» (16+).
22.25 Маст. фільм «Сашка» (16+).
0.50 Першы Еўразійскі канал (12+).
2.00 Маст. фільм «Арынка» (16+).
3.20 Тэлесерыял «Школа выжывання ад адзінокай жанчыны з трыма дзецьмі ва ўмовах крызісу» (12+).

Першы Інфармацыйны

5.00, 6.05 Галоўны эфір (12+).
5.20, 9.40, 12.50, 18.50, 22.50, 0.15 Баявое дзяжурства (12+).
5.30, 06.30 Навіны эканомікі (12+).
5.35, 6.35, 7.45, 8.40, 13.20 Прэс-агляд (12+).
5.40, 6.40 Меркаванне клуба (12+).
5.50, 8.55 Тэхнагайд (12+).
6.00, 0.00 Гімн.
6.50 Громаў LIVE (12+).
7.00, 8.00, 9.00, 10.00, 11.00, 12.00, 13.00, 15.00, 16.00, 17.00, 18.00, 19.00 Навіны.
7.35, 15.35, 18.40, 23.50, 3.45 Аўтарскі погляд (12+).
7.40, 8.35, 8.45, 9.45, 10.50, 11.30, 11.55, 12.30, 13.25, 14.30, 15.30, 16.30, 18.30, 19.50, 20.00, 20.30, 21.00, 22.00, 23.00, 23.30, 0.05, 0.35, 1.00, 2.00, 3.00, 4.00 Навіны. Дайджэст.
7.50, 9.50 Сусветная навука (12+).
10.10 Вакол планеты (12+).
11.10, 11.35, 15.40, 16.10, 21.15 Тэлефільм (16+).
12.35, 14.10, 14.40, 16.40, 17.40, 23.35, 3.30, 4.30 Спецыяльны рэпартаж (12+).
13.30 Твой горад (12+).
13.45, 15.15, 18.10, 20.35, 22.15 Актуальнае інтэрв'ю (12+).
14.00, 17.20 Навіны. Мінск.
14.35, 16.35, 18.35, 1.10, 3.10 Дзень спорту.
19.35, 22.35, 0.20, 1.15, 2.15, 3.15, 4.15 Сфера інтарэсаў (12+).
20.05, 23.15, 0.40 Зразумелая палітыка (12+).
1.30, 2.30 Дак. фільм (12+).

РТР—Беларусь

6.00, 9.00, 10.00, 11.30, 14.30, 17.30, 21.00, 23.00 Беларусь. Навіны.
6.05 «Новая раніца».
9.05, 10.05 Серыял «Зачэпка» (12+).
11.00, 14.00, 17.00, 20.00 Весткі.
11.40 «Акцэнты».
12.40 «Пра самае галоўнае» (12+).
13.45 «Плюс-мінус».
14.40 «60 хвілін».
17.40 «Ёсць пытанне з Вадзімам Гігіным».
18.35 Гумарыстычная праграма (16+).
18.45 «Малахаў» (16+).
21.30, 23.15 Серыял «Дама з сабачкам. Новыя серыі» (16+).
23.50 «Вечар з Уладзімірам Салаўёвым» (12+).

НТБ—Беларусь

6.10 «Астрапрагноз».
6.15 Беларусы (6+).
6.50 «Навука побач» (6+).
7.25 «Маршрут пабудаваны» (12+).
8.00, 10.00, 13.00, 16.00, 19.00 Сёння.
8.25 Знак якасці (6+).
8.45, 10.35 Фільм «Дрэвы на асфальце» (12+).
10.50 Драма «На другім беразе» (12+).
13.20, 22.30, 23.30 Сёння. Галоўнае.
13.25 «Надзвычайнае здарэнне».
13.55 «За гранню» (16+).
14.55 «ДНК» (16+).
16.40, 20.00 Галоўнае. Сёння. Беларусь.
16.50 Серыял «Пёс» (16+).
20.15, 21.35 Серыял «Чужы раён. Стрэл з мінулага» (16+).
21.20 «НЗ.by».
22.35, 23.45 Серыял «Чужая зграя. Нябачны вораг» (16+).

Беларусь 3

7.00 «Дабраранак».
7.35 «Беларуская кухня».
8.05, 13.00, 16.20, 20.30, 22.40 «Навіны культуры».
8.15, 21.05 «Дом, у якім я жыву». Маст. фільм (12+).
10.00 Дабравешчанне Прасвятой Багародзіцы. Боская літургія. Прамая трансляцыя з Храма іконы Божай Маці «Усіх Смуткуючых Радасць» (г. Мінск).
12.10 «Нацыянальны хіт-парад».
13.15, 18.25 «Апошні дзень» (12+).
13.50, 16.45 «Дабракі». Маст. фільм (12+).
15.15 «Наперад у мінулае».
15.55 «Навука побач» (6+).
16.30 «Архітэктура Беларусі».
16.45 «Людзі на мосце». Маст. фільм (12+).
20.40 «Калыханка» (0+).
22.55 «Суразмоўцы».
23.10 «Люблю і памятаю».

Беларусь 5

6.55 Плаванне. Чэмпіянат Беларусі.
8.05 Вынікі тыдня.
8.50 Гандбол. Кубак Беларусі. Жанчыны.
10.05 Футбол. Чэмпіянат Беларусі. Агляд.
10.55 Футбол. Чэмпіянат Расіі. «Дынама» (Махачкала) — ФК «Хімкі».
12.50 Дзюдо. Адкрыты Кубак Беларусі.
16.30 VeloLove.
16.50 Хакей. КХЛ. У перапынках — «Спорт-цэнтр».
19.20 Авертайм: КХЛ.
19.30 Хакей. КХЛ. «Дынама-Мінск» — ЦСКА (Масква). У перапынках — «Авертайм: КХЛ».
22.00 На мяжы фолу. Футбольны агляд.
23.25 Хакей. МХЛ. «Дынама-Шыннік» — МХК «Спартак» (Масква).
1.20 Арэна.

Беларусь 2

6.00 «Уключайся!» (12+)
10.00, 13.35, 16.50 Тэлебарометр.
10.05 Дэтэктыў «Сышчыцы» (16+).
11.50 Дэтэктыў «Сышчыцы. Нож у спіну» (16+).
14.10 «10 самых...» (16+)
14.40 «Разумны дом» (12+).
15.35 «Сіндбад. Піраты сямі штормаў» (6+).
16.55 Серыял «Госці з мінулага» (16+).
18.45 Суд вырашыць (16+).
19.45 «Сляпая»(16+).
20.20 Серыял «Цудоўная пяцёрка» (16+).
21.10 Спортлато 6 з 49, КЕНА.
21.15 Дэтэктыў «Кулагіны» (16+).
23.15 Дэтэктыў «Абанемент на расследаванне. Небяспечныя жаданні» (16+).
0.05 «Сям'я. Перазагрузка» (16+).

Аўторак, 8 красавіка

Беларусь 1

6.00, 7.15, 8.20 Добрай раніцы, Беларусь!
7.00, 8.00, 9.00, 12.00, 15.00, 19.00 Навіны.
8.15, 18.45 Зона Х (16+).
9.15 «Здарова здаровым быць!» (6+)
10.10, 22.00 Серыял «След» (16+).
12.25, 23.55 «Скажынемаўчы».
13.25, 15.15 Меладрама «Усім вятрам на злосць» (16+).
17.45 Беларуская часінка.
19.10 Меладрама «Дзяўчынкі не плачуць» (16+).
21.00 Панарама.
21.50 Гэта іншае.

АНТ

6.00, 7.15, 8.15, 9.10 «Наша раніца».
7.00, 8.00, 9.00, 11.00, 13.00, 16.00, 18.00, 20.30 Нашы навіны.
7.10, 8.10 «Трывожная кнопка» (16+).
10.00 «Прапаганда» (16+).
10.20 «Жыць здорава!» (16+)
11.15 «Модны прыгавор» (6+).
12.15, 13.15, 22.30 Фільм «Сямейныя абставіны» (16+).
14.35 «Смех з дастаўкай дадому» (12+).
15.05 «Давай пажэнімся!» (16+)
16.20 «Мужчынскае/Жаночае» (16+).
17.20, 18.20 Інфармацыйны канал (16+).
19.00 «Няхай гавораць» (16+).
20.10 Вячэрнія навіны.
21.20 «Любоў Савецкага Саюза». Фільм (16+).
0.15 «Другая сусветная вайна» (16+).

СТБ

6.00, 6.45, 7.45, 8.45 «Раніца СТБ».
6.30, 7.30, 8.30, 10.30, 13.30, 16.30, 19.30, 22.30 Навіны «24 гадзіны».
9.00 «Рашэнне ёсць! Дэпутацкі адказ».
9.30 «Па сутнасці».
10.45 «Назад у СССР» (16+).
12.05 «Дарагія таварышы» (16+).
13.50, 0.50 «Стажоры».
14.45, 1.40 «Высокія стаўкі».
16.50 «Міншчына».
17.00 «Рыкашэт».
20.15 «Займальная паліталогія».
20.25, 23.05 «СТБ-спорт».
20.35 «Сталічныя падрабязнасці».
20.45 «Першы аддзел-2».
23.20 «Азаронак. Напрамую».

МІР

5.00, 3.20 Тэлесерыял «Школа выжывання ад самотнай жанчыны з трыма дзецьмі ва ўмовах крызісу» (12+).
6.00, 10.00, 13.00, 16.00, 18.30 Навіны.
6.15, 0.15 «Наша кіно. Гісторыя вялікай любові» (16+).
7.25 Тэлесерыял «Справа была на Кубані» (16+).
10.10, 4.40 Тэлесерыял «Легенды аб Кругу» (16+).
12.00 «Зразумець. Дараваць» (16+).
13.15 «Міравое пагадненне» (16+).
14.10 «Справы судовыя. Бітва за будучыню» (16+).
15.05 «Справы судовыя. Новыя гісторыі» (16+).
16.15 «Справы судовыя. Яблык разладу» (16+).
17.15 «Справы судовыя. Грошы вярніце!» (16+)
18.50 «Мільён за 5 хвілін» (16+).
19.30 «Гульня ў кіно» (16+).
21.45 «Гульня ў кіно. Фільмы Перамогі» (16+).
22.25 Маст. фільм «Крылы» (16+).
1.10 Першы Еўразійскі канал (12+).
2.00 Маст. фільм «Белы ікол» (16+).

Першы Інфармацыйны

5.00, 5.30, 6.05, 6.30, 7.40, 8.35, 8.45, 9.45, 10.30, 11.30, 11.55, 12.30, 13.30, 14.30, 15.30, 16.30, 17.35, 18.30, 20.00, 20.30, 21.00, 22.00, 23.00, 23.30, 0.05, 1.00, 2.00, 3.00, 4.00 Навіны. Дайджэст.
5.10, 5.40, 6.15 Навіны эканомікі (12+).
5.20, 9.40, 12.50, 18.50, 0.15 Баявое дзяжурства (12+).
5.50, 7.50, 8.40 Прэс-агляд (12+).
6.00, 0.00 Гімн.
6.40, 10.15, 12.35, 14.10, 14.40, 16.40, 17.40, 20.35, 23.35, 3.30, 4.30 Спецыяльны рэпартаж (12+).
7.00, 8.00, 9.00, 10.00, 11.00, 12.00, 13.00, 16.00, 18.00, 19.00, 19.50 Навіны.
7.35, 15.35, 18.40, 23.50 Аўтарскі погляд (12+).
8.55, 13.35 Тэхнагайд (12+).
9.50 Сусветная навука (12+).
10.35 Зразумелая палітыка (12+).
11.10, 11.35, 15.40, 16.15, 21.15 Тэлефільм (16+).
13.20 Прэс-агляд.
13.40, 15.15, 18.10, 20.05, 22.15, 23.15, 0.35 Актуальнае інтэрв'ю (12+).
14.00, 17.20 Навіны. Мінск.
14.35, 16.35, 18.35, 1.10, 3.10 Дзень спорту.
19.35, 22.35, 0.20, 1.15, 2.15, 3.15, 4.15 Сфера інтарэсаў (12+).
22.50, 0.50, 3.45 Навіны-сеткі (12+).
1.30, 2.30 Дак. фільм (12+).

РТР—Беларусь

6.00, 9.00, 10.00, 11.30, 14.30, 17.30, 21.00, 23.00 Беларусь. Навіны.
6.05 «Новая раніца».
9.05, 10.05 Серыял «Зачэпка» (12+).
11.00, 14.00, 17.00, 20.00 Весткі.
11.40 «САСС упаўнаважаны заявіць».
12.40 Гумарыстычная праграма (16+).
12.50 «Кропкі над і» (16+).
14.40 «60 хвілін».
17.40 Тэлесерыял «Пагоня за мінулым» (12+).
18.45 «Малахаў» (16+).
21.30, 23.15 Серыял «Дама з сабачкам. Новыя серыі» (16+).
23.50 «Вечар з Уладзімірам Салаўёвым» (12+).

НТБ—Беларусь

6.10 «Астрапрагноз».
6.15, 07.10, 13.20, 22.30, 23.30 Сёння. Галоўнае.
6.20 «Здарова здаровым быць!» (6+)
7.25 «Маршрут пабудаваны» (12+).
8.00, 10.00, 13.00, 16.00, 19.00 Сёння.
8.25 Зразумелая палітыка.
8.40, 21.20 «НЗ.by».
9.00, 10.35 Серыял «Вуліцы разбітых ліхтароў» (16+).
12.30 Тэлефільм «Тайны беларускіх нацыяналістаў» (12+).
13.25 «Надзвычайнае здарэнне».
13.55 «За гранню» (16+).
14.55 «ДНК» (16+).
16.40, 20.00 Галоўнае. Сёння. Беларусь.
16.50 Серыял «Пёс» (16+).
20.15, 21.35 Серыял «Чужы раён. Стрэл з мінулага» (16+).
22.35, 23.45 Серыял «Чужая зграя. Нябачны вораг» (16+).

Беларусь 3

7.00 «Дабраранак».
7.35, 12.35 «Беларуская кухня».
8.05, 13.00, 16.40, 20.30, 23.00 «Навіны культуры».
8.15, 21.05 «Пятля Несцерава». Маст. фільм (12+).
10.05 «Кадры жыцця».
10.55, 16.50 «Тэма». Маст. фільм (12+).
13.15 «Апошні дзень» (12+).
13.50 «Печкі-лавачкі». Маст. фільм (12+).
15.30 «Вітаем вас!»
18.30 «Легенды кіно» (12+).
19.05 «Да мяне, Мухтар!» Маст. фільм (12+).
20.40 «Калыханка» (0+).
23.15 Вечары з сімфанічным аркестрам.

Беларусь 5

6.55 Футбол. Чэмпіянат Расіі. ФК «Растоў» — «Спартак» (Масква).
8.50 На мяжы фолу. Футбольны агляд.
10.05 Хакей. КХЛ. «Дынама-Мінск» — ЦСКА (Масква). / Хакей. МХЛ «Дынама-Шыннік» — МХК «Спартак» (Масква).
11.50 Змешаныя адзінаборствы.
12.55 Хакей на траве. Міжнародны турнір «Праметэй». «Дынама» (Электрасталь) — ХК «Мінск».
14.15 VeloLove.
14.35 Футбол. Чэмпіянат Расіі. Агляд.
15.25 Хакей на траве. Міжнародны турнір «Праметэй». «Будаўнік» (Брэст) — «Дынама Ак Барс».
16.50 Хакей. КХЛ. У перапынках — «Спорт-цэнтр».
19.20 Хакей. МХЛ. «Дынама-Шыннік» — МХК Спартак (Масква). У перапынку — «Спорт-цэнтр».
21.25 Спорт-кадр.
21.55 Футбол. Ліга Нацый УЕФА. Жанчыны. Беларусь — Сербія.
23.55 Еўрагалы. Футбол без меж.

Беларусь 2

6.00 «Уключайся!» (12+)
10.00, 16.55 Тэлебарометр.
10.05, 21.15 Дэтэктыў «Кулагіны» (16+).
11.55, 20.20 Серыял «Цудоўная пяцёрка» (16+).
12.45, 18.45 Суд вырашыць (16+).
13.50, 19.50 «Сляпая» (16+).
14.25 Як дома (16+).
14.55 «На нажах» (16+).
15.55 Нічога сабе нюз (12+).
16.00 «ПІН_КОД» (12+).
17.00 Серыял «Госці з мінулага» (16+).
21.10 Спортлато 6 з 49, КЕНА.
23.20 Дэтэктыў «Абанемент на расследаванне. Небяспечныя жаданні» (16+).
0.15 «Сям'я. Перазагрузка» (16+).

Серада, 9 красавіка

Беларусь 1

6.00, 7.15, 8.20 Добрай раніцы, Беларусь!
7.00, 8.00, 9.00, 12.00, 15.00, 19.00 Навіны.
8.15, 18.45 Зона X (16+).
9.15 «Здарова здаровым быць!» (6+)
10.10, 21.50 Серыял «След» (16+).
12.25, 23.40 «Скажынемаўчы».
13.25, 15.15 Меладрама «За ўсіх у адказе» (12+).
17.45 Беларуская часінка.
19.10 Меладрама «Кантракт на шчасце» (16+).
21.00 Панарама.

АНТ

6.00, 7.15, 8.15, 9.10 «Наша раніца».
7.00, 8.00, 9.00, 11.00, 13.00, 16.00, 18.00, 20.30 Нашы навіны.
7.10, 8.10 «Трывожная кнопка» (16+).
10.00 «Жыць здорава!» (16+)
11.15 «Модны прыгавор» (6+).
12.15, 13.15, 22.40 Фільм «Сямейныя абставіны» (16+).
14.35 «Смех з дастаўкай дадому» (12+).
15.05 «Давай пажэнімся!» (16+)
16.20 «Мужчынскае/Жаночае» (16+).
17.20, 18.20 Інфармацыйны канал (16+).
19.00 «Аб'ектыўНа» (16+).
20.00 Час.
21.20 «Усё зразумела з Марынай Караман» (16+).
21.30 «Любоў Савецкага Саюза». Фільм (16+).
0.25 «Другая сусветная вайна» (16+).

СТБ

6.00, 6.45, 7.45, 8.45 «Раніца СТБ».
6.30, 7.30, 8.30, 10.30, 13.30, 16.30, 19.30, 22.30 Навіны «24 гадзіны».
9.00 «Рускія таямніцы» (16+).
10.45 «Следства вядзе КДБ» (16+).
12.05 «Сапраўдны дэтэктыў» (16+).
13.50, 0.50 «Высокія стаўкі».
16.50 «Міншчына».
17.00 «Рыкашэт».
19.10 «Сімвалы Перамогі».
20.15 «Тайныя спружыны палітыкі».
20.30, 23.05 «СТБ-спорт».
20.35 «Сталічныя падрабязнасці».
20.45 «Першы аддзел-2».
23.20 «Азаронак. Напрамую».

МІР

5.00, 6.15 Тэлесерыял «Легенды аб Кругу» (16+).
6.00, 13.00, 16.00, 18.30 Навіны.
8.05 Маст. фільм «Сашка» (16+).
10.00 «Памяць сэрца».
11.00, 14.10 «Справы судовыя. Бітва за будучыню» (16+).
12.00 «Зразумець. Дараваць» (16+).
13.15 «Міравое пагадненне» (16+).
15.05 «Справы судовыя. Новыя гісторыі» (16+).
16.15 «Справы судовыя. Яблык разладу» (16+).
17.15 «Справы судовыя. Грошы вярніце!» (16+)
18.50 Тэлевіктарына «Мільён за 5 хвілін» (16+).
19.30 «Гульня ў кіно» (16+).
21.45 «Гульня ў кіно. Фільмы Перамогі» (16+).
22.25 Маст. фільм «У небе «Начныя ведзьмы» (16+).
0.05 «Наша кіно. Гісторыя вялікай любові» (16+).
1.00 Першы Еўразійскі канал (12+).
1.50 Маст. фільм «Чакай мяне» (16+).
3.15 Тэлесерыял «Школа выжывання ад адзінокай жанчыны з трыма дзецьмі ва ўмовах крызісу» (12+) (СЦ).
4.35 Тэлесерыял «Кедр» пранізвае неба» (16+).

Першы Інфармацыйны

5.00, 5.30, 6.05, 6.30, 7.40, 8.35, 8.45, 9.45, 10.30, 11.30, 11.55, 12.30, 13.25, 14.30, 15.30, 16.30, 17.35, 18.30, 19.50, 20.00, 20.30, 21.00, 22.00, 23.00, 23.30, 0.05, 0.35, 1.00, 2.00, 3.00, 4.00 Навіны. Дайджэст.
5.15, 5.40, 6.15 Навіны эканомікі (12+).
5.20, 09.40, 12.50, 18.50, 22.50, 0.15 Баявое дзяжурства (12+).
5.50, 7.50, 8.55, 9.50 Тэхнагайд (12+).
6.00, 0.00 Гімн.
6.40, 10.15, 12.35, 14.10, 14.40, 16.40, 17.40, 20.35, 23.35, 3.30, 4.30 Спецыяльны рэпартаж (12+).
7.00, 8.00, 9.00, 10.00, 11.00, 12.00, 13.00, 15.00, 16.00, 17.00, 18.00, 19.00 Навіны.
7.35, 15.35, 18.40, 23.50, 3.45 Аўтарскі погляд (12+).
8.40, 13.20 Прэс-агляд (12+).
10.35, 13.35 Навіны-сеткі (12+).
11.10, 11.35, 15.40, 16.15, 21.15 Тэлефільм (16+).
13.45, 15.15, 18.10, 20.05, 22.15, 23.15, 0.40 Актуальнае інтэрв'ю (12+).
14.00, 17.20 Навіны. Мінск.
14.35, 16.35, 18.35, 1.10, 3.10 Дзень спорту.
19.35, 22.35, 0.20, 1.15, 2.15, 3.15, 4.15 Сфера інтарэсаў (12+).
1.30, 2.30 Дак. фільм (12+).

РТР—Беларусь

6.00, 9.00, 10.00, 11.30, 14.30, 17.30, 21.00, 23.00 Беларусь. Навіны.
6.05 «Новая раніца».
9.05, 10.05 Серыял «Зачэпка» (12+).
11.00, 14.00, 17.00, 20.00 Весткі.
11.40 «Рэцэпт сапраўднага беларуса».
12.25 Гумарыстычная праграма (16+).
12.50 «Кропкі над і» (16+).
14.40 «60 хвілін».
17.40 Тэлесерыял «Пагоня за мінулым» (12+).
18.45 «Малахаў» (16+).
20.20 «Так! Але...»
21.30, 23.15 Серыял «Дама з сабачкам. Новыя серыі» (16+).
23.50 «Вечар з Уладзімірам Салаўёвым» (12+).

НТБ—Беларусь

6.10 «Астрапрагноз».
6.15, 7.10, 8.25, 13.20, 22.30, 23.30 Сёння. Галоўнае.
6.20 «Здарова здаровым быць!» (6+)
7.25 «Маршрут пабудаваны» (12+).
8.00, 10.00, 13.00, 16.00, 19.00 Сёння.
8.35, 21.20 «НЗ.by».
9.00, 10.35 Серыял «Вуліцы разбітых ліхтароў» (16+).
12.30 Тэлефільм «Тайны беларускіх нацыяналістаў» (12+).
13.25 «Надзвычайнае здарэнне».
13.55 «За гранню» (16+).
14.55 «ДНК» (16+).
16.40, 20.00 Галоўнае. Сёння. Беларусь.
16.50 Серыял «Пёс» (16+).
20.15, 21.35 Серыял «Чужы раён. Стрэл з мінулага» (16+).
22.35, 23.45 Серыял «Чужая зграя. Нябачны вораг» (16+).

Беларусь 3

7.00 «Дабранак».
7.35, 12.30 «Беларуская кухня».
8.05, 13.00, 16.25, 20.30, 23.00 «Навіны культуры».
8.15, 21.05 «Пятля Несцерава». Маст. фільм (12+).
10.05 «Кадры жыцця».
10.55, 16.40 «Узнятая цаліна». Маст. фільм (12+).
13.10 «Легенды кіно» (12+).
13.50 «Да мяне, Мухтар!» Маст. фільм (12+).
15.10 Нацыянальны акадэмічны народны аркестр Рэспублікі Беларусь імя І. І. Жыновіча.
18.10 «Апошні дзень» (12+).
18.50 «Печкі-лавачкі». Маст. фільм (12+).
20.40 «Калыханка» (0+).
23.10 Вечары з сімфанічным аркестрам. Канцэрт «Чатыры стагоддзі».

Беларусь 5

6.55 Футбол. Чэмпіянат Расіі. «Крылы Саветаў» (Самара) — «Рубін» (Казань).
8.55 Еўрагалы. Футбол без меж.
9.50 Хакей. МХЛ. «Дынама-Шыннік» — МХК «Спартак» (Масква).
11.50 Танцавальны спорт. Чэмпіянат Беларусі.
13.55 Хакей на траве. Міжнародны турнір «Праметэй». «Дынама» (Электрасталь) — зборная Санкт-Пецярбурга.
15.25 Баскетбол. Адзіная ліга. «Енісей» (Краснаярск) — БК «Самара».
17.25 Хакей на траве. Міжнародны турнір «Праметэй». «Дынама Ак Барс» — зборная Маскоўскай вобласці.
18.50 Змешаныя адзінаборствы.
19.55 Хакей. Чэмпіянат Беларусі. Папярэдні прагляд.
20.15 Хакей. Чэмпіянат Беларусі.
22.45 Спорт-цэнтр.
22.55 Між іншым.
23.15 Слэм-данк.
23.45 Агнявы рубеж.

Беларусь 2

6.00 «Уключайся!» (12+)
10.00, 16.55 Тэлебарометр.
10.05, 21.15 Дэтэктыў «Кулагіны» (16+).
11.55, 20.20 Серыял «Цудоўная пяцёрка» (16+).
12.45, 18.45 Суд вырашыць (16+).
13.45, 19.45 «Сляпая» (16+).
14.25 «10 самых...» (16+)
14.55 «На нажах» (16+).
15.55 Нічога сабе ньюз (12+).
16.00 «ПІН_КОД» (12+).
17.00 Серыял «Фітнес» (16+).
21.10 Спортлато 5 з 36, КЕНА.
23.20 Дэтэктыў «Абанемент на расследаванне. Небяспечныя жаданні» (16+).
0.10 «Сям'я. Перазагрузка» (16+).

Чацвер, 10 красавіка

Беларусь 1

6.00, 7.15, 8.20 Добрай раніцы, Беларусь!
7.00, 8.00, 9.00, 12.00, 15.00, 19.00 Навіны.
8.15, 18.45 Зона X (16+).
9.15 «Здарова здаровым быць!» (6+)
10.10, 22.10 Серыял «След» (16+).
12.25, 0.00 «Скажынемаўчы».
13.25, 15.15 Меладрама «Танга для адной» (16+).
17.45 Беларуская часінка.
19.10 Меладрама «Кантракт на шчасце» (16+).
21.00 Панарама.
21.50 На кантролі Прэзідэнта (12+).

АНТ

6.00, 7.15, 8.15 «Наша раніца».
7.00, 8.00, 9.00, 11.00, 13.00, 16.00, 18.00, 20.30 Нашы навіны.
7.10, 8.10 «Трывожная кнопка» (16+).
9.10 «Аб'ектыўНа» (16+).
10.10 «Жыць здорава!» (16+)
11.15 «Усё зразумела з Марынай Караман» (16+).
11.25 «Модны прыгавор» (6+).
12.25, 13.15, 22.30 Фільм «Сямейныя абставіны» (16+).
14.35 «Смех з дастаўкай дадому» (12+).
15.05 «Давай пажэнімся!» (16+)
16.20 «Мужчынскае/Жаночае» (16+).
17.20, 18.20 Інфармацыйны канал (16+).
19.00 «Маркаў. Нічога асабістага» (16+).
20.00 Час.
21.20 «Любоў Савецкага Саюза». Фільм (16+).
0.10 «Другая сусветная вайна» (16+).

СТБ

6.00, 6.45, 7.45, 8.45 «Раніца СТБ».
6.30, 7.30, 8.30, 10.30, 13.30, 16.30, 19.30, 22.30 Навіны «24 гадзіны».
9.00 «Назад у СССР» (16+).
10.45 «Сімвалы Перамогі».
11.05 Дак. праект «Жанчыны разведкі» (16+).
13.50, 0.50 «Высокія стаўкі».
16.50 «Міншчына».
17.00 «Рыкашэт».
19.15 «Свае».
20.15 «Накіпела».
20.30, 23.05 «СТБ-спорт».
20.35 «Сталічныя падрабязнасці».
20.45 «Першы аддзел-2».
23.20 «Азаронак. Напрамую».

МІР

5.00, 6.15, 10.10 Тэлесерыял «Кедр» пранізвае неба» (16+).
06.00, 10.00, 13.00, 16.00, 18.30 Навіны.
12.00 «Зразумець. Дараваць» (16+).
13.15 «Міравое пагадненне» (16+).
14.10 «Справы судовыя. Бітва за будучыню» (16+).
15.05 «Справы судовыя. Новыя гісторыі» (16+).
16.15 «Справы судовыя. Яблык разладу» (16+).
17.15 «Справы судовыя. Грошы вярніце!» (16+)
18.50 «Мільён за 5 хвілін — дзеці» (6+).
19.30 «Гульня ў кіно» (16+).
21.45 «Гульня ў кіно. Фільмы Перамогі» (16+).
22.25 Маст. фільм «Так пачыналася легенда» (16+).
23.50 «Наша кіно. Гісторыя вялікай любові» (16+).
0.50 Першы Еўразійскі канал (12+).
1.50 Маст. фільм «Вострай скарбаў» (16+).
3.20 Тэлесерыял «Школа выжывання ад адзінокай жанчыны з трыма дзецьмі ва ўмовах крызісу» (12+).

Першы Інфармацыйны

5.00, 5.30, 6.05, 6.30, 7.40, 8.35, 8.45, 9.45, 10.30, 11.30, 11.55, 12.30, 13.30, 14.30, 15.30, 16.30, 17.35, 18.30, 19.50, 20.00, 20.30, 21.00, 22.00, 23.00, 23.30, 0.05, 1.00, 2.00, 3.00, 4.00 Навіны. Дайджэст.
5.10, 5.40, 6.15 Навіны эканомікі (12+).
5.20, 9.40, 12.50, 18.50, 22.50, 0.15 Баявое дзяжурства (12+).
5.50, 7.50, 8.40, 13.20 Прэс-агляд (12+).
6.00, 0.00 Гімн.
6.40, 10.15, 12.35, 14.10, 14.40, 16.40, 17.40, 20.35, 23.35, 3.30, 4.30 Спецыяльны рэпартаж (12+).
7.00, 8.00, 9.00, 10.00, 11.00, 12.00, 13.00, 15.00, 16.00, 17.00, 18.00, 19.00 Навіны.
7.35, 15.35, 0.50 Аўтарскі погляд (12+).
8.50, 9.50, 13.35 Тэхнагайд (12+).
10.35, 13.40, 15.15, 18.10, 20.05, 22.15, 23.15, 0.35 Актуальнае інтэрв'ю (12+).
11.10, 11.35, 15.40, 16.10, 21.15 Тэлефільм (16+).
14.00, 17.20 Навіны. Мінск.
14.35, 16.35, 18.35, 1.10, 3.10 Дзень спорту.
18.40, 20.50, 23.50, 3.45 Вам тэлеграм (12+).
19.35, 22.35, 0.20, 1.15, 2.15, 3.15, 4.15 Сфера інтарэсаў (12+).
1.30, 2.30 Дак. фільм (12+).

РТР—Беларусь

6.00, 9.00, 10.00, 11.30, 14.30, 17.30, 21.00, 23.00 Беларусь. Навіны.
6.05 «Новая раніца».
9.05, 10.05 Серыял «Зачэпка» (12+).
11.00, 14.00, 17.00, 20.00 Весткі.
11.40 «Так! Але...»
12.20 «Пра самае галоўнае» (12+).
12.50 «Кропкі над і» (16+).
14.40 «60 хвілін».
17.40 Тэлесерыял «Пагоня за мінулым» (12+).
18.45 «Малахаў» (16+).
21.30, 23.15 Серыял «Дама з сабачкам. Новыя серыі» (16+).
23.50 «Вечар з Уладзімірам Салаўёвым» (12+).

НТБ—Беларусь

6.10 «Астрапрагноз».
6.15, 7.10, 8.25, 13.20, 22.30, 23.30 Сёння. Галоўнае.
6.20 «Здарова здаровым быць!» (6+)
7.25 «Маршрут пабудаваны» (12+).
8.00, 10.00, 13.00, 16.00, 19.00 Сёння.
8.35, 21.20 «НЗ.by».
9.00, 10.35 Серыял «Вуліцы разбітых ліхтароў» (16+).
12.30 Тэлефільм «Тайны беларускіх нацыяналістаў» (12+).
13.25 «Надзвычайнае здарэнне».
13.55 «За гранню» (16+).
14.55 «ДНК» (16+).
16.40, 20.00 Галоўнае. Сёння. Беларусь.
16.50 Серыял «Пёс» (16+).
20.15, 21.35 Серыял «Чужы раён. Стрэл з мінулага» (16+).
22.35, 23.45 Серыял «Чужая зграя. Нябачны вораг» (16+).

Беларусь 3

7.00 «Дабранак».
7.35, 12.35 «Беларуская кухня».
8.05, 13.00, 16.20, 20.30, 22.55 «Навіны культуры».
8.15, 21.05 «Пятля Несцерава». Маст. фільм (12+).
10.05 «Кадры жыцця».
10.55, 16.30 «Узнятая цаліна». Маст. фільм (12+).
13.15, 18.10 «Легенды кіно» (12+).
13.50 «Халоднае лета пяцьдзясят трэцяга...» Маст. фільм (16+)
15.30 «Нічога не шкада».
18.50 «Лёс чалавека». Маст. фільм (12+).
20.40 «Калыханка» (0+).
23.05 Святочны канцэрт Сімфанічнага аркестра Белтэлерадыёкампаніі.

Беларусь 5

6.55 Хакей на траве. Міжнародны турнір «Праметэй». «Дынама Ак Барс» — зборная Маскоўскай вобласці.
8.10 Баскетбол. Адзіная ліга. «Енісей» (Краснаярск) — БК «Самара».
9.45 Хакей. Чэмпіянат Беларусі.
11.20 Нашы ў КХЛ.
12.00 Футбол. Чэмпіянат Расіі. «Факел» (Варонеж) — «Ахмат» (Грозны).
13.55 Хакей на траве. Міжнародны турнір «Праметэй». ХК «Мінск» — зборная Санкт-Пецярбурга.
15.25 Арэна.
15.55 Хакей на траве. Міжнародны турнір «Праметэй». «Будаўнік» (Брэст) — зборная Маскоўскай вобласці.
17.25 Баскетбол. Адзіная ліга. «Уралмаш» (Екацярынбург) — «Аўтадар» (Саратаў). У перапынку — «Спорт-цэнтр».
19.25 Фактар сілы.
19.55 Баскетбол. Адзіная ліга. «Лакаматыў-Кубань» (Краснадар) — МБА-МАІ (Масква). У перапынку — «Спорт-цэнтр».
21.55 Муай-тай. К-1. Міжнародны турнір «Васьміног». Мінск.

Беларусь 2

6.00 «Уключайся!» (12+)
10.00, 16.55 Тэлебарометр.
10.05, 21.15 Дэтэктыў «Кулагіны» (16+).
11.55, 20.15 Серыял «Цудоўная пяцёрка» (16+).
12.45, 18.45 Суд вырашыць (16+).
13.50 «Сляпая» (16+).
14.20 Я з вёскі (12+).
14.55 «На нажах» (16+).
15.55 Нічога сабе ньюз (12+).
16.00 «ПІН_КОД» (12+).
17.00 Серыял «Фітнес» (16+).
19.45 Сямейныя гісторыі (16+).
21.10 Спортлато 6 з 49, КЕНА.
23.15 Дэтэктыў «Абанемент на расследаванне. Небяспечныя жаданні» (16+).
0.10 «Сям'я. Перазагрузка» (16+).

Пятніца, 11 красавіка

Беларусь 1

6.00, 7.15, 8.20 Добрай раніцы, Беларусь!
7.00, 8.00, 9.00, 12.00, 15.00, 19.00 Навіны.
8.15 Зона Х (16+).
9.15 «Здарова здаровым быць!» (6+)
10.10 Серыял «След» (16+).
12.25 «Скажынемаўчы».
13.25, 15.15 Меладрама «Святлана» (16+).
18.00 «100 пытанняў даросламу» (12+).
19.10 Меладрама «Добры дзень» (12+).
21.00 Панарама.
21.50 Клуб рэдактараў (16+).
23.10 Зона Х. Вынікі тыдня (16+).
23.40 Меладрама «Ураўненне з невядомымі. Хімія забойства» (12+).

АНТ

6.00, 7.10, 8.10, 9.10 «Наша раніца».
7.00, 8.00, 9.00, 11.00, 13.00, 16.00, 18.00 Нашы навіны.
10.00 «Жыць здарова!» (16+)
11.15 «Модны прыгавор» (6+).
12.15, 13.15, 22.55 Фільм «Сямейныя абставіны» (16+).
14.35 «Смех з дастаўкай дадому» (12+).
15.05 «Давай пажэнімся!» (16+)
16.20 «Мужчынскае/Жаночае» (16+).
17.30 «Трывожная кнопка» (16+).
18.20 «Народны ДАСТ» (16+).
18.55 «Поле цудаў».
20.10 Вячэрнія навіны.
20.30 Нашы навіны. Пятніца.
21.25 «Лаўроў. За гранню» (16+).
21.35 «Што? Дзе? Калі? у Беларусі» (16+).
0.45 «Другая сусветная вайна» (16+).

СТБ

6.00, 6.45, 7.45, 8.45 «Раніца СТБ».
6.30, 7.30, 8.30, 10.30, 13.30, 16.30, 19.30, 22.30 Навіны «24 гадзіны».
9.00 «Руская таямніцы» (16+).
10.45 «Дарагія таварышы» (16+).
12.10 «Назад у СССР» (16+).
13.50, 0.50 «Высокія стаўкі».
16.50 «Міншчына».
17.00 «Рашэнне ёсць! Дэпутацкі адказ».
17.30 «Крокі Незалежнасці».
17.50 Дак. праект «Закрыты архіў» (16+).
18.45 «У пошуках ісціны. Мне лянота!»
20.15 «Дзермант. Сэнсы».
20.25, 23.05 «СТБ-спорт».
20.35 «Сталічныя падрабязнасці».
20.45 «Першы аддзел-2».
23.20 «Азаронак. Напрамую».

МІР

5.00 Тэлесерыял «Школа выжывання ад адзінокай жанчыны з трыма дзецьмі ва ўмовах крызісу» (12+).
6.00, 13.00, 16.00, 18.30 Навіны.
6.15, 1.20 «Наша кіно. Гісторыя вялікай любові» (16+).
6.40 Маст. фільм «Крылы» (16+).
8.20 Маст. фільм «У небе «Начныя ведзьмы» (16+).
10.00 «Памяць сэрца».
11.00, 14.10 «Справы судовыя. Бітва за будучыню» (16+).
12.00 «Зразумець. Дараваць» (16+).
13.15 «Міравое пагадненне» (16+).
15.05 «Справы судовыя. Новыя гісторыі» (16+).
16.15 «Справы судовыя. Яблык разладу» (16+).
17.15 «Справы судовыя. Грошы вярніце!» (16+)
18.50 «Гульня ў кіно. Чэмпіянат свету» (16+).
19.40 Маст. фільм «Самая абаяльная і прывабная» (16+).
21.25 Маст. фільм «Прыгоды прынца Фларызеля» (16+).
2.10 Мультфільмы (6+).
2.45 Тэлесерыял «Кедр» пранізвае неба» (16+).

Першы Інфармацыйны

5.00, 5.30, 6.05, 6.30, 7.40, 8.35, 8.45, 9.45, 10.30, 11.30, 11.55, 12.30, 13.30, 14.30, 15.30, 16.30, 17.35, 18.30, 19.50, 20.00, 20.30, 21.00, 22.00, 23.00, 23.30, 0.05, 1.00, 2.00, 3.00, 4.00 Навіны. Дайджэст.
5.10, 5.40, 6.15 Навіны эканомікі (12+).
5.20, 9.40, 12.50, 18.50, 0.15 Баявое дзяжурства (12+).
5.50, 7.50, 9.50, 13.35 Тэхнагайд (12+).
6.00, 0.00 Гімн.
6.40, 10.10, 12.35, 14.10, 14.40, 16.40, 17.40, 20.35, 2.15, 3.30, 4.15 Спецыяльны рэпартаж (12+).
7.00, 8.00, 9.00, 10.00, 11.00, 12.00, 13.00, 15.00, 16.00, 17.00, 18.00, 19.00 Навіны.
7.35, 15.35, 18.40 Аўтарскі пагляд (12+).
8.40, 10.25, 13.20 Прэс-агляд (12+).
10.35, 13.40, 15.15, 18.10, 20.05, 22.15, 23.15, 1.15, 3.15 Актуальнае інтэрв'ю (12+).
11.10, 11.35, 15.40, 16.10, 21.15, 22.35, 0.20, 4.30 Тэлефільм (16+).
14.00, 17.20 Навіны. Мінск.
14.35, 16.35, 18.35, 1.10, 3.10 Дзень спорту.
19.35, 22.35 Зразумелая палітыка (12+).
22.50, 0.50, 3.45 Навіны-сеткі (12+).
1.30, 2.30 Дак. фільм (12+).

РТР—Беларусь

6.00, 9.00, 10.00, 11.30, 14.30, 17.30, 21.00, 23.00 Беларусь. Навіны.
6.05 «Новая раніца».
9.05, 10.05 Серыял «Зачэпка» (12+).
11.00, 14.00, 17.00, 20.00 Весткі.
11.40 «Пра самае галоўнае» (12+).
12.40 Гумарыстычная праграма (16+).
12.50 «Кропкі над і» (16+).
14.40 «60 хвілін».
17.40 Тэлесерыял «Пагоня за мінулым» (12+).
18.45 «Прамы эфір» (16+).
21.30, 23.15 Фільм «Маршруты кахання» (12+).

НТБ—Беларусь

6.10 «Астрапрагноз».
6.15, 7.10, 08.25, 13.20, 22.40, 23.40 Сёння. Галоўнае.
6.20 «Здарова здаровым быць!» (6+)
7.25 «Маршрут пабудаваны» (12+).
8.00, 10.00, 13.00, 16.00, 19.00 Сёння.
8.35 «НЗ.by».
9.00, 10.35 Серыял «Вуліцы разбітых ліхтароў» (16+).
12.30 «Псіхалогія падману» (16+).
13.25 «Надзвычайнае здарэнне».
13.55 «ДНК» (16+).
14.55 «Чакай мяне» (12+).
16.40, 20.00 Галоўнае. Сёння. Беларусь.
16.50 Серыял «Пёс» (16+).
20.15 «Экспертыза злачынстваў» (16+).
20.45, 22.15, 22.45 Серыял «Чужы раён. Стрэл з мінулага» (16+).
21.45 «НЗ.by: час вынікаў».
23.10, 23.55 Серыял «Чужая згрaя. Нябачны вораг» (16+).

Беларусь 3

7.00 «Дабранарак».
7.35, 12.35 «Беларуская кухня».
8.05, 13.00, 16.15, 20.30, 22.50 «Навіны культуры».
8.15, 21.05 «Пятля Несцерава». Маст. фільм (12+).
10.00 «Кадры жыцця».
10.50, 16.25 «Узнятая цаліна». Маст. фільм (12+).
13.15, 18.10 «Легенды кіно» (12+).
13.55 «Лёс чалавека». Маст. фільм (12+).
15.35 «Асобы».
15.45 «Сіла веры».
18.45 «Халодпае лета пяцьдзясят трэцяга...» Маст. фільм (16+).
20.40 «Калыханка» (0+).
23.05 «Рэха вайны».

Беларусь 5

6.55 Хакей на траве. Міжнародны турнір «Праметэй». ХК «Мінск» — зборная Санкт-Пецярбурга.
8.15 Фактар сілы.
8.45 Баскетбол. Адзіная ліга. «Уралмаш» (Екацярынбург) — «Аўтадар» (Саратаў).
10.40 Арэна.
11.10 Муай-тай. К-1. Міжнародны турнір «Васьміногр». Мінск.
12.45 Баскетбол. Адзіная ліга. «Лакаматыў-Кубань» (Краснадар) — МБА-МАІ (Масква).
14.40 На спорце.
15.00 Авертайм.
15.30 Змешаныя адзінаборствы.
18.00 Хакей. Чэмпіянат Беларусі. Папярэдні прагляд.
18.30 Хакей. Чэмпіянат Беларусі.
21.00 Міні-футбол. ЧЕ-2026. Кваліфікацыя. Беларусь — Італія. У перапынку — «Спорт-цэнтр».
23.00 Спорт-цэнтр.
23.10 Футбол. Чэмпіянат Расіі. «Спартак» (Масква) — «Дынама» (Махачкала).

Беларусь 2

6.00 «Уключайся!» (12+)
10.00, 16.55 Тэлебарометр.
10.05 Дэтэктыў «Кулагіны» (16+).
12.00 Серыял «Цудоўная пяцёрка» (16+).
12.45 Суд вырашыць (16+).
13.50 Сямейныя гісторыі (16+).
14.30 Карысная праграма (16+).
14.55 «На нажах» (16+).
15.55 Нічога сабе ньюз (12+).
16.00 «ПІН_КОД» (12+).
17.00 «Сакрэты на кухні» (16+).
18.05 «Майстар кандытар» (16+).
20.05, 21.15 «Уральскія пельмені» (16+).
21.10 Спортлато 5 з 36, КЕНА.
21.30 Драма «Салют-7» (12+).
23.20 Рэаліці-расследаванне «Чорны спіс» (16+).
0.15 «Сям'я. Перазагрузка» (16+).

Субота, 12 красавіка

Беларусь 1

6.10 Меладрама «Гаспадыня гары» (16+).
8.05 Існасць
8.30 Сэнс жыцця (12+).
9.00, 12.00, 15.00, 19.00 Навіны.
9.20 «Добрай раніцы, Беларусь!» (12+)
10.05 Здароўе (12+).
10.55 Маршрут пабудаваны (12+).
11.30 Зона Х. Вынікі тыдня (16+).
12.20 Спецыяльны рэпартаж Першага інфармацыйнага (12+).
12.40 Меладрама «Добры дзень» (12+).
13.35 «Я ведаю» (6+).
15.20 Краіна.
15.50 Адзін дзень (12+).
16.20 Гісторыі выратавання (12+).
16.55, 19.10 Меладрама «Святлана» (16+).
21.00 Панарама.
21.50 «Добры вечар!» (12+)
23.15 Серыял «Сельскі дэтэктыў. Чым сэрца супакоіцца» (12+).

АНТ

7.00, 9.00, 16.00 Нашы навіны.
7.10 «Маркаў. Нічога асабістага» (16+).
8.00, 9.10 «Наша раніца ў суботу».
10.00 «Трывожная кнопка» (16+).
10.30 «Белыя Росы» (12+).
11.05 «Вышэй за неба» (12+).
11.40 «Наша смешнае жыццё» (16+).
12.00 Фільм «Суседзі-2» (12+).
16.20 Фільм «Каханне з рызыкай для жыцця» (12+).
20.00 «Як паглядзець».
21.00 «Метэагід».
21.25 Фільм «Зоркае толькі сэрца» (16+).
1.00 Фільм «Вальс-бастон» (12+).

СТБ

6.00 «Трое ў ліфце, не лічачы сабаку».
7.40 «Анфас».
8.00 «Цэнтральны рэгіён».
8.30 «Мышалоўка на тры персоны».
10.10 «Крокі Незалежнасці».
10.30, 13.30, 16.30 19.30 Навіны «24 гадзіны».
10.45 «Свае».
11.00 «Мінск і мінчане».
11.30 «У пошуках ісціны. Чаму я здраджваем?»
12.15, 13.45, 16.50, 21.00 «Рыкашэт».
20.20 «Палітыка без гальштукаў і купюр».
20.35 «Тайныя спружыны палітыкі».
20.50 «СТБ-спорт».
23.20 «Дзевяностыя» (16+).
0.40 «Сапраўдны дэтэктыў» (16+).

МІР

5.00 Тэлесерыял «Кедр» пранізвае неба» (16+).
5.45 «Усё як у людзей» (6+).
6.10, 8.55 Мультфільмы (6+).
6.45 Дак. фільм «Гагарын. Усмешка, якая завявала свет» (12+).
7.00 Маст. фільм «Так пачыналася легенда» (16+).
8.20 «Гістарычны дэтэктыў з Мікалаем Валуевым» (16+).
9.15 «Гульня ў кіно. Мультфільмы» (16+).
10.00, 13.00, 18.00 Навіны.
10.10, 13.40 Маст. фільм «Праз церні да зорак» (16+).
13.40 Маст. фільм «Масква — Касіяпея» (12+).
15.25 Маст. фільм «Падлеткі ў Сусвеце» (16+).
17.05, 18.15 Маст. фільм «Прыгоды прынца Фларызеля» (16+).
21.35 Маст. фільм «Самая абаяльная і прывабная» (16+).
23.20 Маст. фільм «Ты — мне, я — табе» (16+).
1.00 «Наша кіно. Гісторыя вялікай любові» (16+).
1.25 Маст. фільм «Першая пальчатка» (16+).
2.45 Тэлесерыял «Кедр» пранізвае неба» (16+).

Першы Інфармацыйны

5.00, 5.35, 6.05, 6.30, 7.00, 7.30, 8.00, 8.35, 9.35, 10.30, 11.30, 11.50, 12.30, 13.25, 14.30, 15.35, 16.30, 16.50, 17.35, 18.30, 20.00, 20.30, 21.00, 22.00, 23.00, 23.30, 1.00, 3.00 Навіны. Дайджэст.
5.10, 09.30, 12.50, 0.15 Баявое дзяжурства.
5.15, 6.40, 8.15, 09.40, 12.35, 14.10, 14.40, 15.40, 17.40, 18.40, 20.35, 23.35, 1.10, 4.15 Спецыяльны рэпартаж.
5.50, 11.15, 16.40 Навіны-сеткі (12+).
6.00, 0.00 Гімн.
6.25, 8.30, 11.25 Аўтарскі погляд (12+).
7.15, 7.40, 9.20, 10.20 Меркаванне клуба (12+).
8.40, 11.35, 15.20, 18.10, 20.05, 22.15, 23.15 Актуальнае інтэрв'ю (12+).
9.00, 10.00, 12.00, 13.00, 15.00, 17.00, 19.00 Навіны.
10.10, 13.20, 17.20, 0.50, 2.15, 3.50 Тэхнаполіс.
10.35, 13.30, 16.15, 21.15, 22.35, 0.20, 3.10, 4.30 Тэлефільм (12+).
11.00, 14.00, 17.50, 19.50, 20.50, 21.55 Вам тэлеграм (12+).
14.35, 16.35, 18.35, 1.05, 3.05 Дзень спорту.
16.00, 18.00, 0.05, 2.00, 4.00 Вынікі тыдня.
19.10 Вакол планеты (12+).
22.30 Прагноз надвор'я з выдучым.
1.30, 2.30 Дак. фільм (12+).

РТР—Беларусь

7.00 «Новая раніца».
9.30 «Гісторыі Вялікай Краіны» (12+).
10.25 «Дакрананне да святла».
10.40 «Пуцёўка.BY».
11.00, 14.00, 17.00, 20.00 Весткі.
11.30, 21.00 Беларусь. Навіны.
11.40 «Нашы. Ваенкары» (12+).
12.10 «Доктар Мяснікоў» (12+).
13.05 «Салют-7. Гісторыя аднаго подзвігу» (16+).
14.30 Фільм «Салют-7» (12+).
17.50 «Прывітанне, Андрэй!» (12+)
19.45 «Плюс-мінус».
21.30 Дзень касманаўтыкі.
23.55 Фільм «Выйсці замуж за капітана» (12+).

НТБ—Беларусь

6.10 «Астрапрагноз».
6.15, 7.10 Сёння. Галоўнае.
6.20 Тэлефільм (12+).
7.25 Беларусы (6+).
8.00, 10.00, 16.00 Сёння.
8.20 «НЗ.by: час вынікаў».
8.50 Адзін дзень (12+).
9.25 «Проста і смачна» (6+).
10.20 «Галоўная дарога» (16+).
10.55 «Жывая ежа з Сяргеем Малазёмавым» (12+).
11.50 Кватэрнае пытанне (0+).
12.50 «Паедзем, паядзім!» (12+)
13.45 Драма «Трэцяя ракета» (12+).
15.10, 16.20 «Заснавана на рэальных падзеях» (16+).
17.15 «Сакрэт на мільён» (16+).
19.00 «Цэнтральнае тэлебачанне».
20.20 Дэтэктыў «Пілігрым-2» (16+).
23.40 «Ты не паверыш!» (16+)

Беларусь 3

7.30 «Вострaў памылак». Мультфільм (0+).
7.55 «Сіла веры».
8.20, 15.35 «Навіны культуры».
8.35 «Не магу сказаць «бывай». Маст. фільм (12+).
10.05 «Беларуская кухня».
10.35 «Я хачу гэта ўбачыць!» (6+)
11.00 «То! Лато».
11.25 «Вечны кліч». Маст. фільм (12+).
14.00 «Вечны кліч». Маст. фільм. Фільм другі (12+).
15.10 «Навука побач» (6+).
15.45 «Веды ў кубе».
16.25 «Трыццаць тры». Маст. фільм (12+).
17.40 «Славянскі базар у Віцебску».
19.05 «Дзе знаходзіцца нофелэт?» Маст. фільм (12+).
20.25 «Суразмоўцы».
20.40 «Калыханка» (0+).
21.05 «Утаймаванне агню». Маст. фільм (12+).
23.45 «Зямное прыцягненне Івана Міско». Дак. фільм.

Беларусь 5

6.55 На спорце.
7.15 Хакей. Чэмпіянат Беларусі.
9.10 Вялікі спорт.
9.55 Хакей на траве. Міжнародны турнір «Праметэй».
11.25 Як гэта было.
11.55 Футбол. Чэмпіянат Расіі. ФК «Арэнбург» — ЦСКА (Масква). (У перапынку — Дай пяць!)
13.55 Авертайм.
14.25 Футбол. Чэмпіянат Расіі. ФК «Ніжні Ноўгарад» — «Дынама» (Масква).
16.25 Гульні «навырaст».
16.55 Футбол. Чэмпіянат Расіі. «Рубін» (Казань) — «Лакаматыў» (Масква). У перапынку — «Спорт-цэнтр».
18.55 Фіз-ра.
19.25 Футбол. Чэмпіянат Расіі. «Ахмат» (Грозны) — ФК «Растоў». У перапынку — «Спорт-цэнтр».
21.25, 1.00 Змешаныя адзінаборствы.
22.30 Хакей. КХЛ.
23.55 Хакей на траве. Міжнародны турнір «Праметэй».

Беларусь 2

6.00 «Уключайся. Найлепшае за тыдзень» (12+).
9.00, 16.20 Тэлебарометр.
9.05 «На нажах» (16+).
11.05 «Фіксікі. Вялікі сакрэт» (0+).
12.20 Меладрама «Далёкія блізкія» (16+).
13.55 Як дома (16+).
14.25 «Майстар кандытар» (16+).
16.25 Дэтэктыў «Цень саламандры» (16+).
20.00 «Бітва сватоў» (16+).
21.10 Спортлато 6 з 49, КЕНА.
21.15 Серыял «Госці з мінулага» (16+).

Нядзеля, 13 красавіка

Беларусь 1

5.25 Меладрама «Гаспадыня гары» (16+).
7.15 Клуб рэдактараў (16+).
8.40 Слова Архіепіскапа Іосіфа Станеўскага на свята Уваходу Гасподняга ў Іерусалім (Вербная нядзеля).
8.50 Слова Мітрапаліта Веніяміна на свята Уваходу Гасподняга ў Іерусалім (Вербная нядзеля).
9.00, 12.00, 15.00, 19.00 Навіны.
9.20 «Арсенал» (12+).
9.50 Меладрама «Лідзія» (12+).

11.40 Спецыяльны рэпартаж Першага інфармацыйнага (12+).
12.20 Навіны. Цэнтральны рэгіён.
12.45 Меладрама «Добры дзень» (12+).
13.35 «Я ведаю» (6+).
15.25 Вакол планеты.
16.05 Маршрут пабудаваны (12+).
16.40, 19.10 Меладрама «Чацвёртая адмоўная» (16+).
20.40 Навіны надвор'я.
21.00 Галоўны эфір.
22.35 Серыял «Сельскі дэтэктыў. Чым сэрца супакоіцца» (12+).

АНТ

7.00, 9.00, 16.00 Нашы навіны.
7.10 «Яна» (12+).
8.25 «Народны ДАСТ» (16+).
9.10 «Метэагід».
9.35 «Здароўе» (16+).
10.40 «Народны повар» (12+).
12.00 Фільм «Вальс-бастон» (12+).
14.00, 16.20 Фільм «Зоркае толькі сэрца» (16+).
18.10 «Тры акорды» (16+).
20.00 Контуры.
21.15 Фільм «Каханне з рызыкай для жыцця» (12+).
0.50 «Што? Дзе? Калі?» (16+)

СТБ

6.45 «Бяжы!»
10.00 «Вялікі горад».
10.30, 13.30, 16.30 Навіны «24 гадзіны».
10.45 Дак. праект «Следства вядзе КДБ» (16+).
12.10, 13.45, 17.00, 21.15 «Першы аддзел-2».
16.45 «Сенат».
19.30 «Тыдзень».
20.50 «Слова і справа».
21.00 «Спорт-таймер».
23.45 «Дзевяностыя» (16+).
1.10 «Паляванне на манька» (16+).

МІР

5.00 Тэлесерыял «Кедр» пранізвае неба» (16+).
5.45 Мультфільмы (6+).
6.35 Маст. фільм «Ты — мне, я — табе» (16+).
8.20 «Дыктар робіць» (16+).
9.30 «ФазэндаЛайф» (6+).
10.00, 13.00 Навіны.
10.10, 13.15, 19.00, 1.00 Тэлесерыял «У кожнага свая вайна» (16+).
18.00, 0.00 «Разам» (16+).

Першы Інфармацыйны

5.00, 5.30, 7.00, 9.35, 10.30, 11.30, 12.30, 13.25, 14.30, 15.30, 16.30, 17.30, 18.30, 19.45, 20.00, 20.30, 21.00, 22.00, 23.00, 23.30, 1.00, 3.00 Навіны. Дайджэст.
5.05, 9.30, 12.50, 18.50, 22.50, 0.25 Баявое дзяжурства (12+).
5.15, 6.40, 9.40, 10.15, 12.35, 14.15, 14.40, 15.40, 17.35, 23.35 Спецыяльны рэпартаж (12+).
5.40, 7.45, 11.35, 13.40, 15.20, 18.15, 20.05, 22.15, 23.15 Актуальнае інтэрв'ю (12+).
6.00, 0.00 Гімн.
6.05, 6.30, 7.30, 8.00 Вынікі тыдня.
6.20, 7.20, 9.20, 13.35, 16.20 Сусветная навука (12+).
7.15, 11.25, 17.50, 19.50, 23.50, 2.25 Аўтарскі погляд (12+).
8.15 Вакол планеты (12+).
9.00, 10.00, 12.00, 13.00, 15.00, 17.00, 19.00 Навіны.
10.35, 19.15, 21.15, 22.25, 3.10, 4.25 Тэлефільм (12+).
11.00, 16.00, 0.30 Навіны. Цэнтральны рэгіён.
11.50 Вам тэлеграм (12+).
13.20, 17.20, 19.10, 00.50, 03.50 Громаў LIVE (12+).
14.00, 18.00, 1.10 Твой горад (12+).
14.35, 16.35, 1.05, 3.05 Дзень спорту.
16.40, 18.35 Спецыяльны рэпартаж.
20.35 Зразумелая палітыка (12+).
0.05, 2.00, 4.00 Галоўны эфір.
1.30, 2.30 Дак. фільм (12+).

РТР—Беларусь

6.50 Фільм «Маршруты кахання» (12+).
10.15 «Рэцэпт сапраўднага беларуса».
11.00, 14.00, 17.00 Весткі.
11.35 «Свае».
11.50 «Нашы. Ваенкары».
12.20 «Вялікія перамены».
13.15 «У пошуках ісціны».
15.00 «Гумар! Гумар! Гумар!!!» (16+)
17.50 «Песні ад усёй душы» (12+).
20.00 Весткі тыдня.
21.00 «Акцэнты».
22.00 «САСС упаўнаважаны заявіць».
22.55 Масква. Крэмль. Пуцін.
23.30 «Нядзельны вечар з Уладзімірам Салаўёвым» (12+).

НТБ—Беларусь

6.10 «Астрапрагноз».
6.15 Сэнс жыцця (12+).
6.50 Майстар-клас: як гэта зроблена? (6+)
7.25 Беларусы (6+).
8.00, 10.00, 16.00 Сёння.
8.20 «Навука побач» (6+).
8.55 «Маршрут пабудаваны» (12+).
9.25 Ежа хоць куды (6+).
10.20 Сямейная справа (6+).
10.45 «Кватэрнае пытанне. by» (12+).
11.15 «Першая перадача» (16+).
11.45 «Цуд тэхнікі» (12+).
12.35 «Дачны адказ» (0+).
13.30 «НашСпажыўНагляд» (16+).
14.25 Камедыя «Кіношнікі» (12+).
16.20 «Следства вялі...» (16+)
18.05 «Новыя рускія сенсацыі» (16+).
19.00 «Вынікі тыдня».
20.20 Дэтэктыў «Пілігрым 2» (16+).
23.25 «Зоркі сышліся» (16+).

Беларусь 3

7.30 «Сабака ў ботах». Мультфільм (6+).
7.50 «Веды ў кубе».
8.30 «Дзе знаходзіцца нофелэт?» Маст. фільм (12+).

9.50 «Наперад у мінулае».
10.30 «Беларуская кухня».
10.55 «Нацыянальны хіт-парад».
11.50 «Культурны тыдзень».
12.30 «Я хачу гэта ўбачыць!» (6+)
13.00 «Утаймаванне агню». Маст. фільм (12+).
15.40 «Славянскі базар у Віцебску».
17.00 «Суперлато».
17.35 «Бярэзінскі біясферны». Дак. фільм (12+).
18.25 «Не магу сказаць «бывай». Маст. фільм (12+).
20.00 «Культурны тыдзень».
20.40 «Калыханка» (0+).
21.05 «Вечны кліч». Маст. фільм (12+).
14.00 «Вечны кліч». Маст. фільм. Фільм другі (12+).

Беларусь 5

4.55, 13.15, 23.15 Змешаныя адзінаборствы.
8.00 Хакей. КХЛ.
9.55, 11.55 Хакей на траве. Міжнародны турнір «Праметэй».
11.15 Вялікі спорт.
14.25 Футбол. Чэмпіянат Расіі. «Акрон» (Тальяці) — «Факел» (Варонеж). У перапынку — «Спорт-цэнтр».
16.25 Як гэта было.
16.55 Футбол. Чэмпіянат Расіі. «Зеніт» (Санкт-Пецярбург) — ФК «Краснадар». У перапынку — «Спорт-цэнтр».
19.00 Хакей. Чэмпіянат Беларусі. Папярэдні прагляд.
19.25 Хакей. Чэмпіянат Беларусі.
21.45 Вынікі тыдня.
22.25 Футбол. Чэмпіянат Беларусі. Агляд.

Беларусь 2

6.00 «Уключайся. Найлепшае за тыдзень» (12+).
9.00, 11.30, 16.05 Тэлебарометр.
9.05 «На нажах» (16+).
11.00 Я з вёскі (12+).
12.00 Смачна есці (12+).
12.40 «Бітва сватоў» (16+).
13.50 «Сакрэты на кухні» (16+).
14.50 Карысная праграма.
15.20 Рэаліці-расследаванне «Чорны спіс» (16+).
16.10 Меладрама «Далёкія блізкія» (16+).

17.45 «Уральскія пельмені» (16+).
19.10 Драма «Салют-7» (12+).
21.10 Спортлато 5 з 36, КЕНА.
21.15 Серыял «Фітнес» (16+).

Извещение о проведении **17 апреля 2025 года** повторных торгов с условиями по продаже имущества, принадлежащего ОАО «ДСТ № 5»

Предмет торгов

Машино-место с инв. № 500/D-708182949 общей площадью 13,8 кв. м, расположенное по адресу: г. Минск, ул. Лукьяновича, 2Г-13; машино-место с инв. № 500/D-708182888 общей площадью 13,3 кв. м, расположенное по адресу: г. Минск, ул. Лукьяновича, 2Г-16; машино-место № 17 с инв. № 500/D-798194444 общей площадью 13,5 кв. м, расположенное по адресу: г. Минск, ул. Лукьяновича, 2Г-17; машино-место с инв. № 500/D-708182950 общей площадью 12,9 кв. м, расположенное по адресу: г. Минск, ул. Лукьяновича, 2Г-19; машино-место № 46 с инв. № 500/D-798194445 общей площадью 13,4 кв. м, расположенное по адресу: г. Минск, ул. Лукьяновича, 2Г-46; машино-место с инв. № 500/D-708182890 общей площадью 13,2 кв. м, расположенное по адресу: г. Минск, ул. Лукьяновича, 2Г-52; машино-место с инв. № 500/D-708182891 общей площадью 13,1 кв. м, расположенное по адресу: г. Минск, ул. Лукьяновича, 2Г-53; машино-место с инв. № 500/D-708182892 общей площадью 13,1 кв. м, расположенное по адресу: г. Минск, ул. Лукьяновича, 2Г-54; машино-место с инв. № 500/D-708182893 общей площадью 13,6 кв. м, расположенное по адресу: г. Минск, ул. Лукьяновича, 2Г-55; машино-место с инв. № 500/D-708182894 общей площадью 13,6 кв. м, расположенное по адресу: г. Минск, ул. Лукьяновича, 2Г-56; машино-место с инв. № 500/D-708182895 общей площадью 13,6 кв. м, расположенное по адресу: г. Минск, ул. Лукьяновича, 2Г-57; машино-место с инв. № 500/D-708182896 общей площадью 13,6 кв. м, расположенное по адресу: г. Минск, ул. Лукьяновича, 2Г-58; машино-место с инв. № 500/D-708182897 общей площадью 13,6 кв. м, расположенное по адресу: г. Минск, ул. Лукьяновича, 2Г-59; машино-место с инв. № 500/D-708182898 общей площадью 13,6 кв. м, расположенное по адресу: г. Минск, ул. Лукьяновича, 2Г-60; машино-место с инв. № 500/D-708182899 общей площадью 13,7 кв. м, расположенное по адресу: г. Минск, ул. Лукьяновича, 2Г-61; машино-место с инв. № 500/D-708182900 общей площадью 13,7 кв. м, расположенное по адресу: г. Минск, ул. Лукьяновича, 2Г-62; машино-место с инв. № 500/D-708182901 общей площадью 13,7 кв. м, расположенное по адресу: г. Минск, ул. Лукьяновича, 2Г-63; машино-место с инв. № 500/D-708182907 общей площадью 13 кв. м, расположенное по адресу: г. Минск, ул. Лукьяновича, 2Г-70; машино-место с инв. № 500/D-708182908 общей площадью 13 кв. м, расположенное по адресу: г. Минск, ул. Лукьяновича, 2Г-71; машино-место с инв. № 500/D-708182909 общей площадью 13,2 кв. м, расположенное по адресу: г. Минск, ул. Лукьяновича, 2Г-72; машино-место с инв. № 500/D-708182910 общей площадью 12,6 кв. м, расположенное по адресу: г. Минск, ул. Лукьяновича, 2Г-73; машино-место с инв. № 500/D-708182911 общей площадью 12,8 кв. м, расположенное по адресу: г. Минск, ул. Лукьяновича, 2Г-74; машино-место с инв. № 500/D-708182912 общей площадью 12,8 кв. м, расположенное по адресу: г. Минск, ул. Лукьяновича, 2Г-75; машино-место с инв. № 500/D-708182913 общей площадью 12,9 кв. м, расположенное по адресу: г. Минск, ул. Лукьяновича, 2Г-76; машино-место с инв. № 500/D-708182914 общей площадью 12,8 кв. м, расположенное по адресу: г. Минск, ул. Лукьяновича, 2Г-77; машино-место с инв. № 500/D-708182915 общей площадью 13,1 кв. м, расположенное по адресу: г. Минск, ул. Лукьяновича, 2Г-78; машино-место с инв. № 500/D-708182916 общей площадью 13,2 кв. м, расположенное по адресу: г. Минск, ул. Лукьяновича, 2Г-79; машино-место с инв. № 500/D-708182917 общей площадью 13 кв. м, расположенное по адресу: г. Минск, ул. Лукьяновича, 2Г-80; машино-место с инв. № 500/D-708182918 общей площадью 12,8 кв. м, расположенное по адресу: г. Минск, ул. Лукьяновича, 2Г-81; машино-место с инв. № 500/D-708182919 общей площадью 13,4 кв. м, расположенное по адресу: г. Минск, ул. Лукьяновича, 2Г-82; машино-место с инв. № 500/D-708182920 общей площадью 12,8 кв. м, расположенное по адресу: г. Минск, ул. Лукьяновича, 2Г-83; машино-место с инв. № 500/D-708182921 общей площадью 12,6 кв. м, расположенное по адресу: г. Минск, ул. Лукьяновича, 2Г-84; машино-место с инв. № 500/D-708182922 общей площадью 13,1 кв. м, расположенное по адресу: г. Минск, ул. Лукьяновича, 2Г-85; машино-место с инв. № 500/D-708182923 общей площадью 13 кв. м, расположенное по адресу: г. Минск, ул. Лукьяновича, 2Г-86; машино-место с инв. № 500/D-708182924 общей площадью 12,9 кв. м, расположенное по адресу: г. Минск, ул. Лукьяновича, 2Г-87; машино-место с инв. № 500/D-708182925 общей площадью 13 кв. м, расположенное по адресу: г. Минск, ул. Лукьяновича, 2Г-88; машино-место с инв. № 500/D-708182926 общей площадью 12,9 кв. м, расположенное по адресу: г. Минск, ул. Лукьяновича, 2Г-89; машино-место с инв. № 500/D-708182927 общей площадью 12,7 кв. м, расположенное по адресу: г. Минск, ул. Лукьяновича, 2Г-90; машино-место с инв. № 500/D-708182928 общей площадью 12,8 кв. м, расположенное по адресу: г. Минск, ул. Лукьяновича, 2Г-91; машино-место с инв. № 500/D-708182929 общей площадью 12,8 кв. м, расположенное по адресу: г. Минск, ул. Лукьяновича, 2Г-92; машино-место с инв. № 500/D-708182930 общей площадью 13,1 кв. м, расположенное по адресу: г. Минск, ул. Лукьяновича, 2Г-93; машино-место с инв. № 500/D-708182931 общей площадью 13,2 кв. м, расположенное по адресу: г. Минск, ул. Лукьяновича, 2Г-94; машино-место с инв. № 500/D-708182932 общей площадью 12,9 кв. м, расположенное по адресу: г. Минск, ул. Лукьяновича, 2Г-95; машино-место с инв. № 500/D-708182933 общей площадью 13,5 кв. м, расположенное по адресу: г. Минск, ул. Лукьяновича, 2Г-96; машино-место с инв. № 500/D-708182934 общей площадью 13,4 кв. м, расположенное по адресу: г. Минск, ул. Лукьяновича, 2Г-97; машино-место с инв. № 500/D-708182935 общей площадью 13,5 кв. м, расположенное по адресу: г. Минск, ул. Лукьяновича, 2Г-98; машино-место с инв. № 500/D-708182936 общей площадью 14 кв. м, расположенное по адресу: г. Минск, ул. Лукьяновича, 2Г-99; машино-место с инв. № 500/D-708182937 общей площадью 13,4 кв. м, расположенное по адресу: г. Минск, ул. Лукьяновича, 2Г-100; машино-место с инв. № 500/D-708182938 общей площадью 13,5 кв. м, расположенное по адресу: г. Минск, ул. Лукьяновича, 2Г-101; машино-место с инв. № 500/D-708182939 общей площадью 13,6 кв. м, расположенное по адресу: г. Минск, ул. Лукьяновича, 2Г-102; машино-место с инв. № 500/D-708182940 общей площадью 13,4 кв. м, расположенное по адресу: г. Минск, ул. Лукьяновича, 2Г-103; машино-место с инв. № 500/D-708182941 общей площадью 13,4 кв. м, расположенное по адресу: г. Минск, ул. Лукьяновича, 2Г-104; машино-место с инв. № 500/D-708182942 общей площадью 13,5 кв. м, расположенное по адресу: г. Минск, ул. Лукьяновича, 2Г-105; машино-место с инв. № 500/D-708182943 общей площадью 13,5 кв. м, расположенное по адресу: г. Минск. ул. Лукьяновича, 2Г-106; машино-место с инв. № 500/D-708182944 общей площадью 12,9 кв. м, расположенное по адресу: г. Минск, ул. Лукьяновича, 2Г-107; машино-место с инв. № 500/D-708182945 общей площадью 13,1 кв. м, расположенное по адресу: г. Минск, ул. Лукьяновича, 2Г-108.

Начальная цена: 1 416 920,93 бел. руб. без учета НДС	Сумма задатка: 141 000,00 бел. руб.	Обременение: аренда

Продавец имущества: ОАО «ДСТ № 5», г. Минск, ул. Лукьяновича, 4-253.

Организатор торгов: государственное предприятие «МГЦН», г. Минск, ул. К. Маркса, 39, к.10.

Условие торгов: Победитель торгов (покупатель) оплачивает вознаграждение за организацию и проведение торгов, включающее затраты на организацию и проведение результативного аукциона, в размере 1 процента от цены продажи предмета торгов, указанной в протоколе о результатах торгов, в течение 3 рабочих дней со дня проведения торгов.

Торги проводятся в соответствии со ст.ст. 417, 418 Гражданского кодекса Республики Беларусь и порядком проведения аукциона по продаже имущества, принадлежащего ОАО «ДСТ № 5», утвержденным организатором торгов.

К участию в торгах допускаются юридические и физические лица, заключившие соглашение с организатором торгов о правах и обязанностях сторон в процессе подготовки и проведения аукциона, внесшие задаток, а также представившие организатору торгов следующие документы:

заявление на участие в аукционе (по форме, установленной организатором торгов); заявление об ознакомлении с документами, продаваемым имуществом, порядком проведения аукциона (по форме, установленной организатором торгов); копию свидетельства о регистрации (для юридических лиц и индивидуальных предпринимателей); копию устава (для юридических лиц); копию платежного документа о внесении задатка; документы, подтверждающие полномочия представителя юридического (физического) лица; а также, при необходимости, иные документы в соответствии с порядком проведения аукциона.

Задаток перечисляется в срок, установленный для приема документов на участие в аукционе, на расчетный счет № BY15 BLBB 3012 0190 3985 8300 1001 в ЦБУ № 527 ОАО «Белинвестбанк», г. Минск, БИК BLBBBY2X, кодификатор назначения платежа – 40901, получатель – государственное предприятие «МГЦН», УНП 190398583.

Торги проходят в форме открытого аукциона с условиями на повышение начальной цены. Торги проводит аукционист, определенный организатором торгов. В процессе торгов начальная цена повышается аукционистом до тех пор, пока только один участник согласится приобрести предмет торгов. Данный участник объявляется победителем торгов, а наивысшая цена (цена продажи) фиксируется в протоколе о результатах торгов и не включает НДС. В ходе торгов участники могут предлагать свою цену за продаваемое имущество в соответствии с порядком проведения аукциона.

В случае если торги признаны несостоявшимися в силу того, что заявление на участие в них подано только одним участником или для участия в них явился только один участник, предмет торгов продается этому участнику (покупателю) при его согласии по начальной цене, увеличенной на пять процентов.

Договор купли-продажи между продавцом и победителем торгов (покупателем) заключается после предъявления копии платежных документов о перечислении суммы вознаграждения за организацию и проведение торгов и подписывается в течение 10 рабочих дней со дня проведения аукциона.

Оплата стоимости приобретенного имущества с учетом НДС осуществляется победителем торгов (покупателем) в порядке, предусмотренном в договоре купли-продажи. По согласованию с продавцом возможна рассрочка платежа.

Торги проводятся **17 апреля 2025 года в 12.00** по адресу: г. Минск, ул. К. Маркса, 39, зал аукционов. Прием документов, а также консультации по вопросам участия в торгах осуществляются с **04.04.2025 по 16.04.2025** включительно в рабочие дни с 09.00 до 13.00 и с 14.00 до 17.00 (по пятницам – до 16.00) по адресу: г. Минск, ул. К. Маркса, 39, каб. 6.

По вопросу осмотра продаваемого имущества следует обращаться по телефонам: (017) 388-43-21; (029) 179-23-02 (ОАО «ДСТ № 5»).

Телефоны для справок:
(017) 365-48-36 (государственное предприятие «МГЦН»);
(017) 388-43-21; (029) 179-23-02 (ОАО «ДСТ № 5»).

КУДЫ ІДЗЕ ДАПАМОГА?

Беларускі дзіцячы фонд на дабрачынныя праграмы летась сабраў і затраціў рэкордную суму

Летась Беларускі дзіцячы фонд уклаў у рэалізацыю праграм, праектаў і акцый 1 мільён 739 тысяч рублёў. Удалося прыцягнуць больш грашовых сродкаў, чым у папярэднія гады. Усе яны ідуць на такія дабрачынныя праграмы, як «Нашы дзеці», «Дзіцячае сэрца», «Цёплы дом» і іншыя. У мінулым годзе ўсе праекты і акцыі фонду дасягнулі рэкорднага ахопу дзяцей. Ніводная сям'я, якая звярталася па дапамогу ў арганізацыю, без яе не засталася.

Як паведаміла **старшыня праўлення РГА «Беларускі дзіцячы фонд» Людміла КАНДРАШОВА**, толькі ў акцыі «Нашы дзеці» прынялі ўдзел 16 тысяч дзяцей. Традыцыйным яе працягам стаў марафон «Сагрэем дзіцячыя сэрцы». За сабраныя сродкі былі закуплены чатыры электракардыёграфы — спецыяльныя апараты для работы з пацыентамі з парушэннем рытму сэрца, а таксама тры размарожвальнікі плазмы.

Ахвяраванні і пералічэнні падчас акцыі «Нашы дзеці» паступалі ад людзей, прадпрыемстваў, арганізацый і грамадскіх аб'яднанняў. Найбольш значны ўклад унеслі супрацоўнікі Нацыянальнага аэрапорта Мінск, прадстаўнікі сферы гандлю, дзіцячыя школы, дзіцячыя садкі і інш. У папярэднія гады фонд збіраў сродкі, у прыватнасці, на набыццё лекаў для лячэння нейрабластомы, рэабілітацыі дзяцей з расстройствамі аўтыстычнага спектра.

Увогуле ж, у Беларускага дзіцячага фонду дастаткова доўгая гісторыя супрацоўніцтва з РНПЦ дзіцячай хірургіі. Некалі фонд дапамагаў з навучаннем, прывозіў у Беларусь замежных спецыялістаў. Цяпер актыўна займаецца рэабілітацыяй дзяцей пасля аперацый на сэрцы, у тым ліку ў дзіцячым цэнтры «Надзея» ў Вілейскім раёне.

Людміла Кандрашова таксама расказала пра значнасць праграмы «Цёплы дом», накіраванай на дапамогу дзецям-сіротам:

— Нядаўна я вярнулася з Туркменістана, дзе прэзентавала праграму «Цёплы дом» як унікальную форму прафесійнага выхавання дзяцей-сірот у нашай краіне. Я прадставіла звесткі аб клопаце, які праяўляе кіраўнік дзяржавы праз дзяржпраграмы і падтрымку дадзенай катэгорыі дзяцей. Гэта выклікала павагу і прызнанне, і да мяне падыходзілі міністры з розных краін, выказваючы жаданне прыехаць да нас па вопыт стварэння такіх форм выхавання, як дамы сямейнага тыпу.

Актыўна дапамагае Беларускі дзіцячы фонд і дзецям-інвалідам. Усе абласныя аддзяленні працуюць над рэалізацыяй гэтай праграмы. Кожнае дзіця, якое звярталася па дапамогу, атрымала неабходны клопат і падтрымку, уключаючы набыццё тэхнічных сродкаў і лекаў.

— Мы сапраўды там, дзе патрэбны, і заўсёды ідзем туды, дзе наша дапамога неабходна, — рэзюмавала Людміла Кандрашова.

Алена КРАВЕЦ.

ИНФОРМАЦИЯ О ПРОВЕДЕНИИ АУКЦИОНА

Государственное предприятие «МГЦН» **25 апреля 2025 года** проводит **393-й открытый аукцион по продаже права заключения договоров аренды** капитальных строений (зданий, сооружений), изолированных помещений, машино-мест, их частей, находящихся в государственной собственности (далее – имущество)

№ предмета аукциона	Арендодатель имущества	Местонахождение имущества	Площадь (кв. м)	Размер коэффициента спроса к базовой ставке арендной платы (от 0,3 до 3) или размер арендной платы в БАВ	Начальная цена права заключения договора аренды имущества/ сумма задатка (руб.)	Наименование и целевое использование имущества
45	**УП «Минское отделение Белорусской железной дороги» Минская дистанция гражданских сооружений, тел. +37517 225 66 22**	Минская обл., Молодечненский р-н, г. Молодечно, ул. Вокзальная, 6	81,1	2 072,33 руб.	380,56	Здание для размещения платного туалета
46	**Государственное предприятие «Белгипродор», тел. +37529 713-05-42**	г. Минск, ул. Социалистическая, 26/23-4, 26/2-4	295,2	3	1 385,23	Помещения под административные цели, иные цели, возможные на данном объекте аренды
47	**РНПЦ МТ, тел. +37517 311-50-75**	г. Минск, ул. П. Бровки, 7Б	84,4	126,6 БАВ	396,05	Автомойка. **Срок аренды – 3 года**

Договор аренды заключается сроком **на пять лет**, если иное не указано в настоящей информации.
Организатор аукциона – государственное предприятие «МГЦН», г. Минск, ул. К. Маркса, 39, каб. 10, тел. +375 (17) 360 42 22. Аукцион состоится **25 апреля 2025 г. в 11.00** по адресу: г. Минск, ул. К. Маркса, 39, каб. 7 (зал аукционов). Прием документов и консультации по вопросам участия в аукционе осуществляются **с 3 апреля 2025 г. по 21 апреля 2025 г. включительно,** в рабочие дни – с 9.00 до 13.00 и с 14.00 до 17.00 (по пятницам – до 16.00) по адресу: г. Минск, ул. К. Маркса, 39, каб. 6. Расчетный счет для перечисления задатка: BY15 BLBB 3012 0190 3985 8300 1001 в ЦБУ № 527 ОАО «Белинвестбанк», г. Минск, БИК BLBBBY2X, получатель – государственное предприятие «МГЦН», УНП 190398583, кодификатор назначения платежа – 40901, назначение платежа – **задаток для участия в аукционе № 393 от 25.04.2025 по предмету аукциона № ___**.

Порядок проведения аукциона и оформления участия в торгах изложен в извещении о проведении аукциона, размещенном на интернет-сайтах: организатора аукциона **www.mgcn.by** (раздел «Недвижимость в аренду»); Минского городского исполнительного комитета – **www.minsk.gov.by** (раздел «ПРОДАЖА/АРЕНДА»); Государственного комитета по имуществу Республики Беларусь – **www.gki.gov.by** (раздел «ПРОДАЖА/АРЕНДА ИМУЩЕСТВА»). Телефон для справок +375 (17) 360 42 22

РЕЗУЛЬТАТЫ ПРОВЕДЕНИЯ РЕКЛАМНОЙ ИГРЫ *«Заведи праздник!»*

Сведения об Организаторе рекламной игры: общество с ограниченной ответственностью «Яскрава», УНП 191548102, зарегистрировано 16 ноября 2011 года Минским горисполкомом.

Местонахождение Организатора: 220073, Республика Беларусь, г. Минск, ул. Ольшевского, 22, офис 902.

Наименование рекламной игры: «**Заведи праздник!**».

Рекламная игра зарегистрирована Министерством антимонопольного регулирования и торговли Республики Беларусь, выдано Свидетельство о государственной регистрации рекламной игры от 18.12.2024 № 4501.

Период проведения рекламной игры: с 25.12.2024 по 17.05.2025.

Количество участников рекламной игры составило 34 160 человек.

Розыгрыши призов были проведены 12 февраля 2025 г. в 12.00, 17 марта 2025 г. в 12.00 и 17 марта 2025 г. в 13.00 по адресу: г. Минск, ул. Ольшевского 22, офис 902.

Победители, выигравшие Призы:

Приз 1: **Умная колонка Яндекс Станция Миди с Zigbee YNDX-00054GRY** (серый) стоимостью 585,00 (пятьсот восемьдесят пять) белорусских рублей 00 копеек + денежные средства в размере 53,05 (пятьдесят три) белорусских рубля 05 копеек: Каржак М. Г., Еренбург А.В., Чаховская А.О., Васкевич Е.Д., Лозовская Т.В., Нейфельд М.А., Погасай М.В., Акобия В.А., Шарох И.С., Ятченя О.В.

Приз 2: **Умные часы Apple Watch Series 9 GPS 41 mm** (Starlight, плетеный ремешок) стоимостью 1549,98 (одна тысяча пятьсот сорок девять) белорусских рублей 98 копеек + денежные средства в размере 197,24 (сто девяносто семь) белорусских рублей 24 копейки: Ермаков В.М., Скребло И.В., Нурматова И.В., Кодоленко У.Г., Грапова Л.Н., Добринович Т.А., Глагола М.П., Садовская З.К., Кострова А.П., Повзун И.А.

Приз 3: **Планшет Apple iPad Air 11 2024 128GB Wi-Fi A2902 / MUWC3** (серый космос) стоимостью 2799,96 (две тысячи семьсот девяносто девять) белорусских рублей 96 копеек + денежные средства в размере 384,02 (триста восемьдесят четыре) белорусских рубля 02 копейки: Маслова М.С., Тарашкевич Е.А., Иваненко П.А., Вакулич И.А., Проровская Л.И., Чванова О.С., Кишкурно С.А., Тетерюков М.Г., Курилович Е.М., Урбан М.Г.

Приз 4: **Телевизор Samsung QE55Q70CAUXRU** стоимостью 3499,98 (три тысячи четыреста девяносто девять) белорусских рублей 98 копеек + денежные средства в размере 488,62 (четыреста восемьдесят восемь) белорусских рублей 62 копейки: Селивонюк Т.С., Мирейко М.Ф., Лучёнок Е.Н., Белявский С.И., Русакович Н.П., Светлова Е.А., Самохина Ю.В., Патапчик А.В., Абакунчик К.В., Павлова Н.П.

Приз 5: **Смартфон Apple iPhone 16 Pro 128 GB** (черный титан) стоимостью 4650,00 (четыре тысячи шестьсот пятьдесят) белорусских рублей 00 копеек + денежные средства в размере 660,46 (шестьсот шестьдесят) белорусских рублей 46 копеек: Луцкий А.Г., Макарова Т.А., Матецкая Л.И., Ржавина И.А., Андрейковец Е.В., Павлов В.С., Артеменко И.И., Лагута Ю.А., Гасюто А.И., Пулко Л.Н.

Приз 6: **Ноутбук Apple MacBook Air 13" M3 2024 256GB / MRXQ3** (серебристый) 4699,98 (четыре тысячи шестьсот девяносто девять) белорусских рублей 98 копеек + денежные средства в размере 667,93 (шестьсот шестьдесят семь) белорусских рублей 93 копейки: Лонская М.Г., Подзолкова М.С., Островская Е.В., Палазник А.И., Котов А.А., Занько Е.Ю.

Приз 7: **Легковой автомобиль Geely E8, Седан, Flagship, МКПП2, 4х4,** Интерьер: черно-оранжевый; L6T79NEE5RV500727, Серебристый, Китайская Народная Республика стоимостью 119900,00 (сто девятнадцать тысяч девятьсот) белорусских рублей 00 копеек + денежные средства в размере 17881,72 (семнадцать тысяч восемьсот восемьдесят один) белорусский рубль 72 копейки: Мазур М.В.

Призовой фонд разыгран полностью.

Телефон для справок по вопросам проведения рекламной игры: **+375 17 388 76 96.**

Правила рекламной игры опубликованы в газете «Звязда» № 250 (30384) от 24.12.2024 г.

ИЗВЕЩЕНИЕ О ПРОВЕДЕНИИ ТОРГОВ

Унитарное предприятие «Могилевское отделение БелТПП» 06 мая 2025 в 14.00 проводит торги по продаже следующих объектов:

№ п/п	Наименование объекта продажи	Основные технические и эксплуатационные характеристики	Начальная цена продажи составляет с учетом НДС 20 %, белорусских рублей	Задаток, белорусских рублей
Лот № 1	**Самолет АН-2**	Самолет сельскохозяйственный Ан-2 (заводской номер 1Г17804, бортовой номер EW62619) 1977 года выпуска	51 480,00 (пятьдесят одна тысяча четыреста восемьдесят рублей 00 копеек)	5 148,00 (Пять тысяч сто сорок восемь рублей 00 копеек)

Собственник имущества: открытое акционерное общество «Рассвет им. К.П. Орловского», 213944, Республика Беларусь, Могилевская область, Кировский р-н, а.г. Мышковичи, ул. Орловского, 24, тел. +375223770601, тел. для осмотра объектов продажи +375223770615.

Организатор торгов: унитарное предприятие по оказанию услуг «Могилевское отделение Белорусской торгово-промышленной палаты», г. Могилев, ул. Циолковского, 1.

Место проведения торгов: г. Могилев, ул. Циолковского, 1, к. 112, унитарное предприятие «Могилевское отделение БелТПП».

Лот № 1 продается без условий на торгах в форме открытого аукциона с применением метода повышения начальной цены, с шагом 5 (пять) процентов от предыдущей названной аукционистом цены. Победителем торгов признается участник, предложивший наивысшую цену.

К участию в торгах допускаются юридические и физические лица, предоставившие организатору торгов, в сроки, указанные в извещении, следующие документы: заявление на участие в торгах; копии учредительных документов (для юридических лиц) и свидетельства о регистрации (для юридических лиц и индивидуальных предпринимателей); доверенность представителю юридического лица (кроме случаев, когда юридическое лицо представляет его руководитель); заявление об ознакомлении с документами, продаваемым имуществом, порядком проведения торгов; соглашение о правах и обязанностях сторон в процессе подготовки и проведения торгов (в двух экземплярах); копию платежного поручения о внесении задатка, заверенную банком. Задаток перечисляется на расчетный счет: унитарное предприятие «Могилевское отделение БелТПП» р/с № BY88ALFA30122641790010270000 в ЗАО «Альфа-Банк», г. Могилев, BIC: ALFABY2X, УНП 700016628; физическим лицам – предъявить паспорт; иные документы в соответствии с Положением о порядке организации и проведения торгов по продаже объектов, находящихся в собственности юридических лиц и индивидуальных предпринимателей Республики Беларусь, организуемых унитарным предприятием «Могилевское отделение Белорусской торгово-промышленной палаты».

Условия регистрации, участия в торгах размещены на интернет сайте организатора по адресу: www.mogilev.cci.by.

Срок заключения договора купли-продажи между продавцом и победителем торгов (покупателем) – в течение 10 рабочих дней после проведения торгов.

Срок оплаты за предметы торгов на условиях заключенного договора купли-продажи.

Торги состоятся 06 мая 2025 г. в 10.00 по адресу: г. Могилев, ул. Циолковского, 1, к. 112, унитарное предприятие «Могилевское отделение БелТПП».

Срок подачи заявления: с момента выхода публикации настоящего извещения в рабочие дни с 9.00 до 12.00 и с 14.00 до 15.00 по адресу: г. Могилев, ул. Циолковского, 1, к. 112.

Последний срок подачи заявления – 05 мая 2025 г. до 12.00.

Регистрация участников торгов 06 мая 2025 г. с 09.30 до 10.00 по адресу: г. Могилев, ул. Циолковского, к. 112, унитарное предприятие «Могилевское отделение БелТПП».

Телефон для справок: **(0222) 778032, +375 44 735 00 30 – Жилина Ольга Александровна.**

НАДВОР'Е

МЯНЯЕМ БАСАНОЖКІ НА ВАЛЁНКІ?

У нядзелю завіруха і да мінус 7

Усе разлічвалі, што цяпло да нас прыйшло ўсур'ёз і надоўга. Але дарэмна. Як паведамілі ў Рэспубліканскім цэнтры па гідраметэаралогіі, кантролі радыеактыўнага забруджвання і маніторынгу навакольнага асяроддзя Мінпрыроды, на выхадныя да нас нечакана наляціць паветра арктычнага паходжання.

Сёння ўмовы надвор'я ў Беларусі будзе вызначаць вобласць павышанага атмасфернага ціску, днём у паўночных раёнах адаб'ецца ўплыў больш халоднай паветранай масы. Аднак усё роўна будзе цёпла. Чакаецца невялікая воблачнасць, без ападкаў. Вецер заходні, паўночна-заходні, уначы слабы, удзень умераны, месцамі парывісты. Тэмпература паветра ночу ад нуля да плюс 6 °С, месцамі па краіне да плюс 8 °С. Днём сонца разагрэе нас па максімуме — будзе ад плюс 15 да 21 °С, па поўначы Беларусі яна складзе плюс 12—14 °С.

Змена цеплыні на халадэчу адбудзецца ўжо 5 красавіка. У суботу адаб'ецца ўплыў франтальных раздзелаў, якія ссоўваюцца з боку поўначы Еўропы. А ўслед за імі ў Беларусь пачнуць паступаць арктычныя паветраныя масы. Ноччу месцамі, днём на большай частцы тэрыторыі краіны пройдуць ападкі ў выглядзе мокрага снегу і дажджу. Уначы і раніцай у асобных раёнах чакаецца слабы галалёд. Вецер паўночнай чвэрці парывісты, удзень месцамі, а на захадзе ў многіх раёнах моцны парывісты. Тэмпература ночу мінімальная ад мінус 2 °С па паўночным захадзе да плюс 7 °С па паўднёвым усходзе краіны. У гэтыя суткі панізіцца максімальная тэмпература і днём, яна складзе плюс 1 — плюс 7 °С, у паўднёва-ўсходніх раёнах — плюс 8 — плюс 10 °С.

У нядзелю нас чакае жудасная сінаптычная карусель. У гэты дзень надвор'е будуць вызначаць атмасферныя франты ад цыклону з цэнтрам над Бранскай вобласцю. Ноччу на большай частцы тэрыторыі, днём пераважна па паўднёва-ўсходняй палове краіны пройдуць ападкі ў выглядзе снегу, мокрага снегу, па паўднёвым усходзе Беларусі ноччу і раніцай з дажджом. Месцамі па паўднёвым усходзе краіны чакаюцца моцныя ападкі, мяцеліца, наліпанне мокрага снегу і слабы галалёд. Ноччу і раніцай месцамі на дарогах галалёдзіца. Вецер паўночнай чвэрці парывісты, у многіх раёнах краіны моцны, парывісты. Тэмпература паветра ўначы стане апускацца ад мінус 1 да мінус 7 °С, у паўднёва-ўсходніх раёнах — ад нуля да плюс 2 °С. Часткова марозная тэмпература чакаецца і днём, калі максімум будзе ад мінус 2 да плюс 4 °С.

У панядзелак «зімовая рапсодыя» ў нас працягнецца. На большай частцы тэрыторыі краіны пройдуць ападкі (у асноўным снег, мокры снег), ноччу месцамі па ўсходзе моцныя. У асобных раёнах слабыя мяцеліца і галалёд, на дарогах галалёдзіца. Месцамі прагназуецца ўзмацненне ветру парывамі 15—18 м/с. Тэмпература паветра ўначы ад нуля да мінус 7 °С, максімальная днём — ад мінус 1 да плюс 6 °С.

У аўторак на большай частцы тэрыторыі краіны пройдуць кароткачасовыя ападкі, у асноўным снег, мокры снег. У асобных раёнах можа быць слабы галалёд, на дарогах галалёдзіца. Тэмпература паветра ўначы ад нуля да мінус 7 °С, удзень — ад нуля да плюс 7 °С.

У сераду днём пацяплее, але ўначы замаразкі будуць максімальна суровымі. Уначы месцамі, а днём на большай частцы тэрыторыі краіны пройдуць кароткачасовыя ападкі ў выглядзе снегу, мокрага снегу, днём магчымы дождж. У асобных раёнах прагназуецца слабы галалёд, на дарогах галалёдзіца. Тэмпература паветра ўначы мінус 2—9 °С, удзень — плюс 1—8 °С.

Сяргей КУРКАЧ.

У тэму

Ледзяныя ападкі і мокры снег могуць нанесці сур'ёзны ўрон пладовым культурам. Ёсць некалькі спосабаў абароны раслін, яны будуць зручныя для дачнікаў.

Маладыя пасадкі і невысокія хмызнякі выратуюць каркасы над імі. Галоўнае — надзейна замацаваць апоры ў грунце і як след прымацаваць тканіну, каб яе не здзьмула моцным парывам ветру. На ўладкаванне падобных канструкцый не заўсёды ёсць час, а таму пасля моцных снегападаў рэкамендуецца не адкладаць паездку на дачны ўчастак для выратавання дрэў.

Ледзяны дождж — яшчэ адна прычына зламаных у садзе галінак. Такія ападкі здольныя на працягу кароткага часу пакрыць усё скарынкай лёду. Калі прыродны катаклізм усё ж здарыўся, то раслінам можна дапамагчы адным з наступных спосабаў: старым дрэвам пад галіны, пакрытыя лёдам, ставяць апоры; у іглічных і хмызнякоў пры неабходнасці галінкі асцярожна распростваюць і звязваюць разам. Рукамі можна сагрэць ледзяную скарынку ў маладых саджанцаў, галоўнае — не распростваць галінкі, каб не зламаць іх.

«Ураджайнае лета — з любімай газетай!»

Калі вы падпісаліся на газету «Звязда» ці на газету «Літаратура і мастацтва» на II квартал або на I паўгоддзе 2025 года — запаўняйце картку ўдзельніка, выразайце яе і дасылайце да 24 красавіка 2025 года ў рэдакцыю на адрас: 220013, г. Мінск, вул. Б. Хмяльніцкага, 10а.

Сярод падпісчыкаў будуць разыграны **два парнікі «Востраў камфорту» «Бабулін парнічок» і суперпрыз — цяпліца Green Apple GA-House-3x-frame Б0063899.** Вынікі будуць апублікаваны ў газеце да 2 мая 2025 года.

Прызы можна будзе атрымаць да 30 чэрвеня 2025 года пры падачы квітанцыі аб падпісцы на «Звязду» або «Літаратуру і мастацтва» на II квартал ці на I паўгоддзе 2025 года. Пасля 30 чэрвеня 2025 года выдача прызоў спыняецца і прэтэнзіі ад падпісчыкаў не прымаюцца. Умовы рэкламнай гульні чытайце ў № 42 «Звязды» ад 1 сакавіка 2025 года.

Тэлефоны для даведак: (017) 271-12-94, 311-17-40.

Картка ўдзельніка — падпісчыка «Звязды» або «ЛіМа» на II квартал або на I паўгоддзе 2025 года

Прозвішча, імя, імя па бацьку ______________________

____

Падпіска аформлена і аплачана ў ______________________
(аддзяленне сувязі)

______ **на II квартал або на I паўгоддзе 2025 года**

Хатні адрас і тэлефон *(абавязкова)* ________ *(індэкс)* ________

____

____

Удачы ў розыгрышы!

Фота Андрэя ФЕАКЦІСТАВА.

4 КРАСАВІКА — Даты | Падзеі | Людзі

1557 год — нарадзіўся (м. Астроўна Віцебская павета) Леў Іванавіч Сапега, дзяржаўны і ваенны дзеяч Вялікага Княства Літоўскага. Падканцлер і канцлер вялікі літоўскі, ваявода віленскі. Яго дзейнасць аб'ектыўна спрыяла развіццю і ўмацаванню на Беларусі ў 2-й палове XVI ст. прагрэсіўнай свецкай сацыяльна-палітычнай думкі. З імем Льва Сапегі звязваюць падрыхтоўку і выданне ў 1588 годзе Трэцяга Статута Вялікага Княства Літоўскага і стварэнне ў 1581 годзе Галоўнага Трыбунала — найвышэйшай судова-апеляцыйнай інстанцыі дзяржавы.

1945 год — нарадзіўся (в. Петрашунцы Валожынскага раёна) Віктар Іванавіч Карзюк, беларускі матэматык, акадэмік Нацыянальнай акадэміі навук Беларусі, доктар фізіка-матэматычных навук, прафесар. Аўтар больш за 200 навуковых прац. Лаўрэат Дзяржаўнай прэміі Рэспублікі Беларусь 1996 года за цыкл работ «Аператарныя метады ў дыферэнцыяльных ураўненнях». Заслужаны работнік адукацыі Беларусі.

1932 год — амерыканскі біяхімік Чарльз Глен Кінг упершыню выдзеліў вітамін С у выглядзе крышталічнага рэчыва з «венгерскага» перца і высветліў яго эмпірычную (С6Н8О6) і структурную формулы. У арганізме чалавека ўдзельнічае ў акісляльна-аднаўленчых рэакцыях, стымулюе ўнутраную сакрэцыю, нармальнае развіццё і жыццядзейнасць арганізма, садзейнічае рэгенерацыі тканак. Адсутнасць або недахоп аскарбінавай кіслаты ў ежы чалавека выклікае цынгу, зніжае супрацiўляльнасць да хвароб.

1968 год — адбылося забойства барацьбіта супраць расавай дыскрымінацыі, Нобелеўскага лаўрэата Марціна Лютэра Кінга. Яго выступленні лічацца класікай прамоўніцкага майстэрства. Асновай барацьбы гэтага дзеяча было негвалтоўнае супраціўленне. Шырокую вядомасць атрымала прамова Кінга «Я маю мару» (анг. I have a dream), якую ён абвясціў падчас Маршу на Вашынгтон каля манумента Лінкальну. Яе слухалі каля 300 тысяч чалавек.

ЗВЯЗДА БЕЛАРУСКАЯ ГАЗЕТА

ЗАСНАВАЛЬНІКІ: Савет Рэспублікі Нацыянальнага сходу Рэспублікі Беларусь, Палата прадстаўнікоў Нацыянальнага сходу Рэспублікі Беларусь, Савет Міністраў Рэспублікі Беларусь

Выдавец — Рэдакцыйна-выдавецкая ўстанова «Выдавецкі дом «Звязда».

Рэгістрацыйнае пасведчанне нумар 2 ад 17 лютага 2009 года, выдадзенае Міністэрствам інфармацыі Рэспублікі Беларусь.

Дырэктар — галоўны рэдактар АНУФРЫЕВА Вольга Аляксандраўна.

АДРАС: 220013, г. Мінск, вул. Б. Хмяльніцкага, 10а.

ТЭЛЕФОНЫ Ў МІНСКУ: прыёмнай – 311 17 13 (тэл./факс); аддзелаў: пісьмаў — 311 17 44, маркетынгу — 263 66 73, бухгалтэрыі — 311 17 16.

прыём рэкламы тэл./факс: 311 17 27, e-mail: reklama@zviazda.by

Матэрыялы, пазначаныя гэтым значком, носяць рэкламны характар. Адказнасць за змест рэкламы нясуць рэкламадаўцы.

Аўтары апублікаваных матэрыялаў нясуць адказнасць за падбор і дакладнасць фактаў. Іх меркаванні не заўсёды супадаюць з меркаваннем рэдакцыі. Рэдакцыя па сваім меркаванні адбірае і публікуе адрасаваныя ёй пісьмы. Передрук матэрыялаў, апублікаваных у «Звяздзе», толькі з дазволу рэдакцыі.

www.zviazda.by

e-mail: info@zviazda.by (для зваротаў): zvarot@zviazda.by

Газета аддрукавана ў Рэспубліканскім унітарным прадпрыемстве «Выдавецтва «Беларускі Дом друку». ЛП № 38200000007667 ад 30.04.2004. 220013, Мінск, прасп. Незалежнасці, 79/1. Выходзіць 5 разоў на тыдзень.

Тыраж 12 309. Індэкс 63850. Зак. № 779. Нумар падпісаны ў 19.30 3 красавіка 2025 года.

М 1 2 3 4 5 6 7 8 9 10 11 12
П 1 2 3 4 5 6 7 8 9 10 11 12